تفسير الثعالبي

المسمى

بالجواهر الحسان في تفسير القرآن

للإمام عبد الرحمن بن محمد بن مخلوف أبي زيد الثعالبي المالكي

(٧٨٦ - ٨٧٥ هـ)

حقق أصوله على أربع نسخ خطية وعلق عليه وخرج أحاديثه

الشيخ علي محمد معوض

والشيخ عادل أحمد عبد الموجود

وشارك في تحقيقه

الأستاذ الدكتور عبد الفتاح أبو سنة

خبير التحقيق بمجمع البحوث الإسلامية

وعضو المجلس الأعلى للشؤون الإسلامية

وعضو لجنة المصحف بالأزهر الشريف

دار إحياء التراث العربي مؤسسة التاريخ العربي

بيروت - لبنان

تفسير الثعالبي

المسمى

بالجواهر الحسان في تفسير القرآن

للإمام عبد الرحمن بن محمد بن مخلوف أبي زيد الثعالبي المالكي

(٧٨٦ - ٨٧٥ هـ)

حقق أصوله على أربع نسخ خطية وعلق عليه وخرج أحاديثه

الشيخ علي محمد معوض

والشيخ عادل أحمد عبد الموجود

وشارك في تحقيقه

الأستاذ الدكتور عبد الفتاح أبو سنة

خبير التحقيق بمجمع البحوث الإسلامية

وعضو المجلس الأعلى للشؤون الإسلامية

وعضو لجنة المصحف بالأزهر الشريف

الجزء الأول

دار إحياء التراث العربي مؤسسة التاريخ العربي

بيروت - لبنان

رموز الكتاب

ع = يعني ابن عطية في المحرر الوجيز.

ص = الصَّفاقُسِيّ (السَّفاقسيّ) إبراهيم بن محمد المالكي (ت ٧٤٢ هـ) في كتابيه مختصر تفسير أبي حيان والمجيد في إعراب القرآن المجيد وغيرهما.

ت = بدلاً من قول الثعالبي: (قلت).

م = زيادة الصفاقُسِيّ على مختصر أبي حيّان.

جميع حقوق الطبع والنشر محفوظة
لدار احياء التراث العربي
بيروت - لبنان

الطبعة الأولى
١٤١٨هـ - ١٩٩٧م

دار إحياء التراث العربي

بيروت حارة حريك شارع دكاش بناية كليوباترا - بملكه
هاتف: 836551 - 836696 - 836766
تلكس: 23644 ص. ب: 11/7957 بيروت - لبنان
فاكس: 2124783422 001

تفسير الثعالبي

الجزء الأول

بِسْمِ ٱللَّهِ ٱلرَّحْمَٰنِ ٱلرَّحِيمِ

«توطئة»

نحمدك اللهم حَمْدَ الشاكرين، حَمْداً كثيراً طيباً مباركاً فيه، مِلْءَ السموات، وملء الأرض، وملء ما بينهما، وملء ما شئت من شيء بعد، سبحانك لا علم لنا إلا ما علمتنا إنك أنت العليم الحكيم.

وصلاة وسلاماً دائمين متلازمين على نبينا محمد عبد اللَّه ورسوله، خير من قرأ كتاب اللَّه، وخير من فسره، وخير من عمل به.

وبعد:

فإن علم التفسير من خير العلوم قاطبة، وشرف العلم من شرف المعلوم، وقدر المرء قَدْرُ ما يحسنه، ولا شك أن الاشتغال بكتاب اللَّه تعالى وتفسيره شرف عظيم، فـ «خيركم من تعلم القرآن وعلمه».

﴿يَٰٓأَيُّهَا ٱلنَّاسُ قَدْ جَآءَتْكُم مَّوْعِظَةٌ مِّن رَّبِّكُمْ وَشِفَآءٌ لِّمَا فِى ٱلصُّدُورِ وَهُدًى وَرَحْمَةٌ لِّلْمُؤْمِنِينَ﴾ [يونس: ٥٧].

وهذا الشفاء لن يتحصل عليه إلا من التزم بشرطه، وشرطه التدبر، قال تعالى: ﴿كِتَٰبٌ أَنزَلْنَٰهُ إِلَيْكَ مُبَٰرَكٌ لِّيَدَّبَّرُوٓاْ ءَايَٰتِهِۦ وَلِيَتَذَكَّرَ أُوْلُواْ ٱلْأَلْبَٰبِ﴾ [صٓ: ٢٩].

ولما كانت حَاجَةُ الأمة مَاسَّةً إلى معرفة تفسير كتاب ربها، والوقوف على أسراره ـ قمنا بإخراج أحد هذه التفاسير المباركة؛ ليكون تَبْصِرَةً للمسلمين، وعوناً لهم على فهم كتاب اللَّه العزيز.

وها نحن أولاء نقدم للأمة الإسلامية تَفْسِيرَ «**الجواهر الحِسَان**» للإمام العلامة أبي زيد الثعالبي؛ رحمه اللَّه تعالى.

وقد جاء هذا الكتاب في قسمين:

القسم الأول: الدراسة. وجاء في ثلاثة مباحث:

٦ ـــــــ

ثم تحدثنا عن قيمة التفسير المأثور عن التابعين، واختلاف أهل العلم من بعدهم في الاحتجاج بأقوالهم.

وكذلك خُضْنَا في ذِكْرِ سِمَاتِ التفسير في تلك المَرْحَلَةِ من مثل: اعتماده على التَّلَقِّي والرواية، والخلاف المذهبي الناشىء، وغير ذلك مما هو مسطور في موضعه.

وانتقل بنا الحديث إلى الكلام عن التفسير في عَصْرِ التدوين، وتحديد هذا العصر تاريخيًّا، وكيف سار هذا التفسير سيره حتى بلغ تابعي التابعين. ثم تَدَرَّجْنَا إلى تبيان اتجاهات التفسير الموجودة بين المفسرين، وكانت:

ـ **الاتجاه الأثري**: وذكرنا من أعلامه «يحيى بن سلام»، ثم «محمد بن جرير الطَّبَرِيّ».

ـ **الاتجاه اللُّغَوِيّ**: وبَيَّنَّا تاريخ بدايته، وبعض أعلامه، مثل «أبي عبيدة معمر بن المثنى».

ـ **الاتجاه البَيَانِيّ**: وأوضحنا جُذُورَهُ، وبعض أمثلته.

* **المبحث الثالث**: الكلام على تفسير أبي زَيْدٍ.

وتحدثنا فيه عن مصادر الشيخ الثعالبي في تفسيره، والكتب التي استقى منها مَادَّتَهُ، وبنى عليها مصنفه.

ثم تَطَرَّقْنَا إلى بيان منهجه في بناء تفسيره من احتجاج بمأثور، ورأي، وكيف أنه مَزَجَ بينهما، ففسر كتاب اللَّه بعضه ببعض، ثم بالسُّنَّةِ، ثم بتفسير الصحابة والتابعين، واحتجاجه باللغة والأصول، وحديثه عن التوحيد، والرقائق، وعلوم الآخرة، وغير ذلك.

وتحدثنا عن الإسرائيليات في تفسيره، وكيف أنه أَقَلَّ منها، ولم يعتمد عليها.

ثم تحدثنا عن المنهج اللُّغَوِيِّ في تفسير أبي زَيْدٍ، وكذلك المنهج البياني، ثم علوم القرآن في تفسير «**الجواهر الحسان**»، وهي:

ـ المكِّي والمدني.

ـ القراءات المتواترة والشَّاذَّة.

ـ الناسخ والمنسوخ.

ـ الأحكام الفقهية المأخوذة من آيات الأحكام.

القسم الثاني: وهو قسم تحقيق النَّصّ:

وقد كان عملنا في الكتاب مرتباً على النحو التالي:

أولاً: إخراج النَّصّ سليماً خالياً من الأخطاء النحوية والإملائية، وقد اقتضى ذلك من المُوَازَنَةِ بين النسخ التي تحت أيدينا، فآثرنا النص الأصوب والأرقّ دون اعتماد على نسخة بعينها.

ثانياً: إثبات فروق النُّسَخِ، وتركنا الكثير منها؛ حيث لا جدوى من ذكرها.

ثالثاً: تخريج الأحاديث الواردة في النص.

رابعاً: عَزْوُ الآثار إلى مصادرها.

خامساً: توضيح الغريب من الألفاظ الواردة في النَّصّ معتمدين في ذلك على المعاجم اللغوية والفقهية.

سادساً: ترجمة الأعلام الواردة أسماؤهم في النص.

سابعاً: عَزْوُ القراءات إلى مصادرها، والتعليق على بعضها حسبما احتاج النص مع بيان كل قراءة.

ثامناً: توضيح بعض المصطلحات الفقهية والأصولية الواردة في النص.

تاسعاً: التعليق على بعض الموضوعات التي أشار إليها المصنف.

عاشراً: وَضْعُ آيات القرآن الكريم ضمن هلالين مزهرين تيسيراً على القارىء، وتخريج آيات الشواهد.

المبحث الأول
نبذة عن حياة الثعالبي

اسمه، وكُنْيَتُهُ، ولَقَبُهُ:

هو عبد الرحمن بن محمد بن مخلوف[١]، يكنى أبا زيد، ويلقب بـ «الثعالبي»[٢]. الجزائري[٣]، المغربي، المالكي.

مَوْلِدُهُ:

ذكر صاحبا «**شجرة النور الزَّكِيَّةِ**»، و «**الأعلام**» أنه ولد سنة ٧٨٦هـ جزماً، بينما حكى صاحب «**نيل الابتهاج بتطريز الديباج**» الشك في سنة ميلاده بين ستاً وثمانين، وسبع وثمانين.

نَشْأَتُهُ:

لم تذكر المصادر المترجمة لهذا الإمام شيئًا عن نشأته؛ إلا أن الظن بحال من حاله كالإمام يؤكد أن نشأته في بيت علم وفضل، ولا يبعد وجود أهل صلاح في أسرته، كما أن الظن بمثله أن يكون درج على طلب العلم، كما يطلبه أهله من قراءة كتاب اللّه وحفظه في

---

(١) ينظر ترجمته في: «**الضوء اللامع**» (٤/ ١٥٢)، و «**شجرة النور الزكية**» (٢٦٥) ت (٩٧٦)، و «**فهرس الفهارس**» (٢/ ١٣١)، و «**هدية العارفين**» (٥٣٢)، و «**ديوان الإسلام**» (٢/ ٥٦) ت (٦٣٧)، و «**نيل الابتهاج**» (٢٥٧) ت (٣٠٦)، و «**الأعلام**» (٣/ ٣٣١). والملاحظ اتفاقها على ذكر اسمه وكنيته ولقبه، بلا زيادة على ما تقدم.

(٢) هذه النسبة إلى خياطة جلود الثعالب، وعمل الفراء. وفرق بينها وبين «الثعلبي»؛ حيث إن الأخيرة نسبة إلى القبائل وإلى الموضع، فأما المنتسب إلى القبائل، فإلى ثعلبة بن سعد بن ذبيان بن بغيض بن ريث بن غطفان، منهم أسامة بن شريك الثعلبي، وابن أخيه زياد بن علاقة بن مالك الثعلبي، والنسبة إلى ثعلبة بن ثور بن هدبة بن لاطم بن عثمان بن عمرو بن أد بن طابخة، بطن من «مزينة»، وأبي إسحاق أحمد بن محمد بن إبراهيم الثعلبي. ويقال: الثعالبي، المفسر المشهور النيسابوري. وثعلبة بن يربوع بن حنظلة بن مالك بن زيد مناة بن تميم، بطن كبير من تميم. وثعلبة بن جدعاء بن ذهل بن رومان بن جندب بن خارجة بن سعد بن فطرة بن طيء، بطن مشهور من طيء، منهم مسعود بن علبة بن حارثة بن ربيع بن عمرو بن عكوة بن ثعلبة الشاعر. ينظر: «**الأنساب**» (١/ ٥٠٥)، و «**اللباب**» (١/ ٢٣٧- ٢٣٩)، و «**الإكمال**» (١/ ٥٢٩) و «**لب الألباب**» (١/ ١٨٥).

(٣) نسبة الى البلدة المعروفة بـ «الجزائر» إحدى أقطار المغرب العربي.

الصغر، واطِّلاَعِهِ على كتب التاريخ، والتفسير، والحديث، والأصول، والكلام، والأدب، واللغة، والنحو، والصرف، والعروض، وغيرها.

رحلاته وشيوخه:

مما لا شَكَّ فيه أن حَاجَة العلماء إلى الرحلة عَظِيمَةٌ جدًّا؛ سَعْياً في تحصيل العِلْمِ، والسَّمَاعِ من الأَشْيَاخِ؛ لأن في الرَّحْلَةَ إليهم، والالتقاء بهم تَثْقِيفاً للعقول، وتَنْقِيحاً للعلوم، وتَمْحِيصاً للمحفوظ. ولقد كانت الرِّحْلَةُ سُنَّةَ العلماء من لَدُنْ سيدنا محمد ـ عليه الصلاة والسلام ـ إلى أن وقع النَّاسُ فَرِيسَةً للتخلُّف والتكاسُلِ، فقعد بهم ذلك عن طَلَبِ العلم، والسَّعْي في تحصيله.

ولقد كان بَعْضُ أصحاب رَسُولِ اللَّه ﷺ إذا تَنَاءَتْ به الدَّارُ، يركب إلى «المدينة»، فَيَسْأَلُ رسول اللَّه ﷺ.

واستمر ذلك السَّعْيُ والتَّرْحَالُ بعد وَفَاةِ النبي ﷺ. ولما اتسعت رُقْعَةُ الدولة الإسْلاَمِيَّةِ بعد الفتوحات العظيمة، نجد أن الرِّحْلَةَ شَاعَتْ، وانتشر أَمْرُهَا، لتفرُّق العلماء في شَتَّى بُلْدَانِ الدولة الإسلامية.

ولقد ضحَّى سَلَفُنَا الصَّالِحُ بكل غَالٍ ورخيصٍ، ودفعوا المال والجُهْدِ، وتكبَّدُوا العَنَاءَ والمشاقَّ، في سبيل طَلَبِ الحديث وجمعه، والعناية بسُنَّةِ النبي ﷺ.

فهذا الصَّحَابي الجليل أبو أَيُّوبَ الأَنْصَارِيُّ يَرْحَلُ من «المدينة» قاصداً عُقْبَةَ بن عامر بـ «مصر» ليسأله عن حديث سمعه من النبي ﷺ، حتى إذا وَصَلَ إلى منزل عقبة بن عَامِرٍ، خرج إليه عُقْبَةُ فعانقه، وقال: ما جَاءَ بك يا أبا أَيُّوبَ؟ فقال: حديث سمعته من رسول اللَّه ﷺ لم يبق أحد سمعه منه غيري وغَيْرُكَ، في سَتْرِ المؤمن. قال عقبة: نعم، سمعت رسول اللَّه ﷺ يقول: «مَنْ سَتَرَ مُؤْمِناً فِي الدُّنْيَا عَلَى خِزْيَةٍ، سَتَرَهُ اللَّهُ يَوْمَ القِيَامَةِ».

فقال أبو أَيُّوبَ: صَدَقْتَ.

ثم انصرف أَبُو أَيُّوبَ من تَوِّهِ إلى رَاحِلَتِهِ، رَاجِعاً إلى «المدينة»، متحمِّلاً مشقَّةَ السفر، وَوَعْثَاءَ الطريق، وأخطار المَفَاوِزِ والقِفَارِ.

ويقول سعيد بن المُسَيِّبِ: إني كنت لَأُسَافِرُ مَسِيرَةَ الأيام والليالي في الحديث الوَاحِدِ.

وذات مَرَّةٍ قال عمرو بن أبي سَلمَةَ لِلأَوْزَاعِيِّ: يا أبا عَمْرٍو أنا أَلْزَمُكَ منذ أربعة أيام،

ولم أسمع منك إلاَّ ثلاثين حديثاً! قال: وتستقلُّ ثلاثين حَدِيثاً في أربعة أَيَّام؟ لقد سار جَابِرُ بن عبد اللَّه إلى «مصر»، واشترى رَاحِلَةً فركبها، حتى سأل عُقْبَةَ بن عامر عن حَدِيثٍ واحد، وانْصَرَفَ إلى «المدينة»، وأنت تَسْتَقِلُّ ثلاثين حَدِيثاً في أربعة أيام؟[1].

مما سَبَقَ يَتَبَيَّنُ أن للرحلة أَثَراً مَلْحُوظاً في تَمْحِيصِ العُلُومِ، وتنقيحها، وتثبيتها في أذهان العلماء، وأن طلاب العلم نَزَحُوا من قُطْرٍ إلى قطر، تحملهم ظهور الفَيَافِي والقِفَارِ، تنقيباً عن الحديث، أو المَسْأَلَةِ الفقهية، أو السَّمَاعِ من شَيْخٍ مشهور، أو التَّلمذة على يد عالم إمام.

ولم يكن الإمام الثعالبي بِدْعاً في هذا الشَّأْنِ، بل سار على دَرْبِ أَسْلاَفِهِ من العلماء، وأقرانه من طُلاَّب العلم في السَّعْيَ والسَّفَرِ؛ رَغْبَةً في تحصيل العِلْمِ، وطَلَبِ مَسَائِلِهِ وقضاياه.

وقد عرفنا الثعالبي نفسه أنه قد رحل في طلب العلم، وسمع من أهل العلم في مختلف الأقطار، فنراه يقول:

رحلت في طلب العلم من ناحية «الجزائر» في آخر القرن الثامن، فدخلت «بجاية» عام اثنين وثمانمائة، فلقيت بها الأئمة المقتدى بهم في العلم والدين والورع، أصحاب الفقيه الزاهد الورع عبد الرحمن الوغليسي، وأصحاب الشيخ أبي العباس أحمد بن إدريس متوافرون يومئذ، أصحاب ورع ووقوف مع الحد لا يعرفون الأمراء، ولا يخالطونهم، وسلك أتباعهم مسلكهم، كشيخنا الإمام الحافظ أبي الحسن علي بن عثمان المكلاتي، وشيخنا الولي الفقيه المُحَقِّق أبي الربيع سليمان بن الحسن، وأبي الحسن علي بن محمد البليليتي، وعلي بن موسى، والإمام العلامة أبي العباس النقاوسي، حضرت مجالسهم، وعمدتي على الأولين، ثم دخلت «تونس» عام تسعة أوائل عشرة وأصحاب ابن عرفة متوافرون، فأخذت عنهم، كشيخنا واحد زمانه أبي مهدي عيسى الغبريني، وشيخنا الجامع بين علمي المنقول والمعقول أبي عبد اللَّه الأبي، وأبي القاسم البرزلي، وأبي يوسف يعقوب الزغبي، وغيرهم، وأكثر عمدتي على الأبي، ثم رحلت للمشرق، وسمعت **«البخاري»** بـ «مصر» على البلالي، وكثيراً من اختصار **«الإحياء»** له، وحضرت مجلس شيخ المالكية بها أبي عبد اللَّه البساطي، وحضرت كثيراً عند شَيْخِ المحدثين بها ولي الدين العراقي، وأخذت عنه علوماً جَمَّةً، معظمها علم الحديث، وفتح لي فتحاً عظيماً وأجازني،

---

(١) روى هذه الآثار الحاكم في **«علوم الحديث»** ص ٧، ٨.

١٢ ـــــــ

«**المدونة**» و «**الرسالة**» و «**ابن الحاجب**» كلها قراءة بحث وتحقيق، وأكثر «**إرشاد**» أبي المعالي وتفسير القرآن، وأَذِنَ لي في إقرائها كلها سنة تسعة عشر وثمانمائة ـ اهـ ـ ملخصاً.

وسمعت والدي الفقيه أحمد ـ رحمه اللّه ـ يحدث عن بعض المشارقة أنه رأى له تفسير القرآن في ثمان مجلدات ـ اهـ.

قال التنبكي: قرأت بخط سَيِّدِي يخلفتين حفيد الشيخ عبد الرحمن الثعالبي أن وفاته سنة ثمان وعشرين وثمانمائة ـ اهـ. ويذكر أن الإمام ابن عرفة لِيمَ على كثرة الاجتهاد، وتعبه نفسه في النظر، فقال: كيف أنام وأنا بين أسدين الأبي بفهمه وعقله، والبرزلي بحفظه ونقله ـ اهـ.

ووصفه أبو عبد اللّه المشذالي بالفقيه، المحقق، العالم. وأخذ عنه جماعة من الأئمة كالقاضي عمر القلشاني، وأبي القاسم بن ناجي، وعبد الرحمن الجدولي، والثعالبي، والشريف العجيسي، وغيرهم، وقال الثعالبي فيه: شيخنا، مولاي، الإمام، الحجة، الثقة، إمام المحققين، الجامع بين حقيقتي المنقول والمعقول، ذو التصانيف الفائقة البارعة، والحُجَج السَّاطعة اللامعة ـ اهـ. توفي، فيما قيل، سنة سبع وعشرين، و «خِلْفَة» بكسر المعجمة وفتحها ثم لام ساكنة بعدها فاء.

وقد سمع الثعالبي من شيخه الأبي ببلدة «تونس».

٢ ـ وَلِيُّ الدين العراقي[(١)]:

وهو أحمد بن عبد الرحيم بن الحسين بن عبد الرحمن، الإمام الحافظ الفقيه، المصنف، قاضي القضاة وَلِيُّ الدين أبو زُرْعَةَ ابن الإمام العلامة الحافظ زين الدين أبي الفضل، العراقي الأصل، المصري. ولد في ذي الحجة سنة اثنتين وستين وسبعمائة، وبكر به أبوه، فأحضره عند أبي الحرم القلانسي خاتمة المسندين بالقاهرة، واستجاز له من أبي الحسن الفرضي، ثم رحل به إلى «الشام» سنة خمس وستين، فأحضره في الثالثة على جماعة من أصحاب الفخر ابن البخاري، ثم رجع، وأسمعه بـ «القاهرة» من جماعة من المسندين، ثم طلب بنفسه وهو شاب، فقرأ الكثير، ودأب على الشيوخ، ثم رحل إلى «الشام» صحبه صهره الحافظ نور الدين الهيثمي بعد الثمانين، فسمع الكثير ثم رجع، وهو

---

(١) ينظر ترجمته في: «**إنباء الغمر في أبناء العمر**» (٨/ ٢١)، و «**البدر الطالع**» (١/ ٧٢)، و «**طبقات ابن قاضي شهبة**» (٤/ ٨٠).

١٤ ـــــــ

المصمودي، أفرد ترجمته بتأليف، والعلامة أبي الحسن الأشهب العماري، وعن أبيه وعَمِّهِ ابني الخطيب ابن مَرْزُوقٍ، وبتونس عن الإمام ابن عَرَفَةَ، وأبي العباس القصار، وبفاس عن الأستاذ النحوي ابن حياتي الإمام، والشيخ الصالح أبي زيد المكودي، والحافظ محمد بن مسعود الصنهاجي الفيلالي في جماعة، وبمصر عن الأئمة السراج البلقيني، والحافظ أبي الفضل العراقي، والسراج ابن الملقن، والشمس الغماري، والمجد الفيروزآبادي صاحب **«القاموس»**، والإمام مُحِبّ الدين بن هشام ولد صاحب **«المغني»**، والنور النويري، والولي ابن خلدون، والقاضي العلامة ناصر الدين التنسي، وغيرهم.

وأجازه من «الأندلس» الأئمة كابن الخَشَّابِ، وأبي عبد اللَّه القيجاطي، والمحدث الحفار، والحافظ ابن علاق، وأبي محمد ابن جزي، وغيرهم، وأخذ عنه جماعة من السادات كالشيخ الثعالبي، وقاضي الجماعة عمر القلشاني، والإمام محمد بن العباس، والعلاَمة نصر الزواوي، وولي اللَّه الحسن أبركان، وأبي البركات الغماري، والعلاّمة أبي الفضل المشذالي، والسيد الشريف قاضي الجماعة بغرناطة أبي العباس بن أبي يحيى الشريف، وأخيه أبي الفرج، وإبراهيم بن فَائِدٍ الزواوي، وأبي العباس أحمد بن عبد الرحمن الندرومي، والعلاّمة علي بن ثابت، والشهاب ابن كحيل التجاني، وولد العالم محمد بن محمد بن مرزوق الكفيف، والعلامة أحمد بن يونس القسنطيني، والعالم يحيى بن بدير، وأبي الحسن القلصادي، والشيخ عيسى بن سلامة البكري، والعلامة يحيى المازوني، والحافظ التنسي، والإمام ابن زكري. في خَلْقٍ كثيرين من الأَجِلاَّءِ.

وقال الحافظ السَّخَاوِيُّ: هو أبو عبد اللَّه حفيد ابن مرزوق، ويقال له أيضاً «ابن مرزوق»، تلا بنافع على عثمان الزروالي، وانتفع في الفِقْهِ بابن عرفة، وأجازه ابن الخَشَّابِ والحفار والقيجاطي. وحج قديماً سنة تسعين وسبعمائة رفيقاً لابن عرفة، وسمع من البهاء الدماميني، والنور العقيلي بمكة، وقرأ بها البخاري على ابن صديق، ولازم المحب ابن هشام في العربية، ثم حج سنة تسعة عشر وثمانمائة، ولقيه رضوان الزيني بمكة، وكذا لقيه ابن حجر ـ اهـ.

وأما تآليفه، فكثيرة منها: شروحه الثلاثة على **«البردة»**: الأكبر المسمى **«إظهار صدق المودة في شرح البردة»** استوفي فيه غاية الاستيفاء، ضمنه سبعة فنون في كل بيت، و **«الأوسط»** و **«الأصغر»** المسمى **«بالاستيعاب لما فيها من البيان والإعراب»** و **«المفاتيح القرطاسية في شرح الشقراطيسية»**، و **«المفاتيح المرزوقية في استخراج رموز الخزرجية»**، ورجزان في علوم الحديث، الكبير سماه **«الروضة»** جمع فيه بين ألفيتي ابن ليون والعراقي،

١٦ ـــــــ

ومولده، كما ذكره هو في شرحه على البردة، ليلة الاثنين رابع عشر ربيع الأول عام ستة وستين وسبعمائة.

وقال تلميذه الإمام الثعالبي: وقدم علينا بتونس شيخنا أبو عبد اللّه بن مرزوق، فأقام بها وأخذت عنه كثيراً، وسمعت عليه جَمِيعَ **«الموطأ»** بقراءة صاحبنا أبي حفص عمر ابن شيخنا محمد القلشاني، وختمت عليه **«أربعينيات النووي»** قراءة عليه في منزلة قراءة تفهم، فكان كلما قرأت عليه حديثاً يعلوه خشوع وخضوع، ثم أخذ في البكاء، فلم أزل أقرأ وهو يبكي حتى ختمت الكتاب، وهو من أولياء اللّه تعالى الذين إذا رأوا ذكر اللّه.

وأجمع الناس على فضله من «المغرب» إلى الديار المصرية، واشتهر فضله في البلاد، فكان بذكره تطرز المجالس، جعل اللّه حبه في قلوب العامة والخاصة، فلا يذكر في مجلس إلا والنفوس متشوقة لما يحكى عنه، وكان في التواضع والإنصاف والاعتراف بالحق في الغاية وفوق النهاية، لا أعلم له نظيراً في ذلك في وقته فيما علمته.

وقال أيضاً في موضع آخر: هو سيدي الشيخ الإمام، الحبر الهمام، حجة أهل الفضل في وقتنا وخاتمتهم، ورحلة النقاد وخلاصتهم، ورئيس المحققين.

توفي يوم الخميس عصر رابع عشر شعبان عام اثنين وأربعين وثمانمائة، وَصَلَّى عليه بالجامع الأعظم بعد صلاة الجمعة، حضر جنازته السلطان فمن دونه، لم أر مثله قبله، وأسف الناس لفقده، وآخر بيت سمع منه عند موته: [البسيط]

إِنْ كَانَ سَفْكُ دَمِي أَقْصَى مُرَادِكُمُ ... فَمَا غَلَتْ نَظْرَةٌ مِنْكُمْ بِسَفْكِ دَمِي

وقد سمع الثعالبي منه بعد عودته من رحلته إلى تونس.

٤ ـ أبو القاسم بن أحمد بن محمد المعتل البلوي، القيرواني، ثم التونسي، الشهير بالبرزلي، الإمام المشهور[1]، نزيل «تونس»:

مفتيها، وفقيهها، وحافظها، العَلاَّمة، أحد الأئمة في المذهب المالكي صاحب **«الديوان»** في الفقه والنوازل، من كتب المذهب الأجلة، أجاد فيه ما شاء، كان ـ رحمه اللّه ـ إماماً علامة، بارعاً، حافظاً للفقه متفقهاً فيه، بحاثاً نظاراً مستحضراً للفقه، أخذ عن جماعة، وفي بعض إجازاته ما ملخصه أنه قرأ على الفقيه المحدث الراوية الخطيب أبي عبد اللّه بن مرزوق شيئاً من الصحيحين، والشاطبيتين، وتكملة القيجاطي، والدرر

(١) ينظر ترجمته في: **«شجرة النور الزكية»** (٢٤٥)، و **«نيل الابتهاج»** (٣٦٨).

اللَّوَامع، يرويهما عن مؤلفهما، والعمدة وغيرها، وعلى الفقيه المحدث الراوية المسن الصالح أبي الحسن البطروني القراءة السبعة، وكتباً كثيرة، وأحزاب الشاذلي عن الشيخ ماضي عنه، وعلى الإمام المؤلف الفقيه الصَّالح المتفنن العلم أبي عبد اللَّه بن عرفة، لازمه ما ينيف على ثلاثين سنة، وقرأ عليه بعض مسلم، وسمع جميعه عليه وجميع البخاري، و «**الموطأ**»، و «**الشفاء**»، و «**علوم الحديث**» لابن الصلاح، وجميع «**التهذيب**» مراراً، وابن الحاجب الفرعي، وكثيراً من الأصلي، و «**معالم**» التلمساني الفقيه، و «**جمل**» الخونجي، وكثيراً من «**المحصل**»، وإلقاء التفسير مراراً، وقرأ عليه مختصره المنطقي وفي الأصلين وأكثر مختصره الفقهي، وأجازه بالجميع وغيرها، وكتب له بخطه مراراً، وقرأ عليه الفقيه المقرىء الراوية أحمد بن مسعود البلنسي، (عرف بابن الحاجة) القراءات السبعة وغيرها، وعلى الفقيه الصالح الراوية المتفنن أبي محمد الشبيبي القراءات السبعة وغيرها، و «**التهذيب**»، و «**الجلاب**»، و «**الرسالة**» وغيرها، و «**الموطأ**»، ومسلماً، وعلم النحو، والحساب، والفرائض، والتنجيم، ولازمه من حدود ستين وسبعمائة إلى عام سبعين، وعلى الفقيه الصالح القاضي العدل الحافظ أحمد بن حيدرة التوزري، لازمه كثيراً، وأخذ عنه مسائل كثيرة، وقرأ على الفقيه الصالح العدل أبي العباس المومناني الصحيحين، و «**الشفاء**»، وغيرها، وكذا أخوه الفقيه الصالح القاضي العدل أبو زيد عبد الرحمن، وقرأ عليه شيئاً من أصلي ابن الحاجب، وأذن له في إقرائه، وعلى الفقيه المحدث الراوية برهان الدين الشامي، قرأ عليه أبعاضاً من البخاري، والترمذي، والشفاء، والشاطبية، وغيرها، وناوله فهرسته، وعلى الرواية المحدث المعمر أبي إسحاق بن صديق الرسام.

وذكر في فتاويه أنه لازم ابن عرفة نحو أربعين عاماً، فأخذ هديه وعلمه وطريقته، وجالس غيره كثيراً في الفقه والرواية في الحديث وغيره، وحصل بذلك علماً كثيراً.

وقال السَّخَاوِيُّ: كان البرزلي أحد أئمة المالكية ببلاده «المغرب»، وصاحب الفتاوى المتداولة، قدم «القاهرة» حاجاً سنة ست وثمانمائة، وأجاز لشيخنا (يعني: ابن حجر) أخذ عنه غير واحد ممن لقيناهم، كأحمد بن يونس. توفي بتونس سنة أربع وأربعين، على ما قيل، أو سنة ثلاث، عن مائة وثلاث سنين، وحينئذ فهو آخر من في القسم الأول من معجم الحافظ ابن حجر، وكان موصوفًا بشيخ الإسلام ـ اهـ. وقد سمع الثعالبي منه بـ «تونس».

وكانت وفاته سنة اثنين وأربعين، ومولده (على ما قال السخاوي) في حدود أربعين وسبعمائة، وممن أخذ عنه الشيخ أبو القاسم بن ناجي، والرصاع، والشيخ حلولو،

وغيرهم.

٥ ـ علي بن عثمان المنجلاتي[١]، الزواوي، البجائي:

من علماء المالكية وفقهائها الجلة، أخذ عن الشيخ عبد الرحمن الوغليسي وغيره، وهو والد العلامة أبي منصور مفتي «بجاية»، قال الشيخ عبد الرحمن الثعالبي في حَقِّهِ: شيخنا أبو الحسن، الإمام الحافظ، وعليه كانت عمدة قراءتي ببجاية ـ اهـ. وله فتاوى نقل بعضها في **«المازونية»** و **«المعيار»**.

وقد سمع منه الثعالبي أثناء رحلته بـ «بجاية».

٦ ـ أحمد النقاوسي البجاني[٢]، العلامة:

قال تلميذه أبو زَيْدٍ عبد الرحمن الثعالبي: هو شيخنا الإمام المحقق الجامع بين علمي المنقول والمعقول، ذو الأخلاق المرضية، والأحوال الصالحة السنية ـ اهـ.

وقد سمع منه الثعالبي بـ «بجاية».

٧ ـ عيسى بن أحمد بن محمد بن محمد الغبريني، أبو مهدي التونسي[٣]:

قاضي الجماعة بـ «تونس» وعالمها وصالحها، وحافظها وخطيبها، قال الشيخ الثعالبي: شيخنا أَوْحَدُ زمانه علماً وديناً ـ اهـ.

ووصفه تلميذه أبو القاسم بن ناجي بأنه ممن يظن به حفظ المذهب بلا مطالعة، وبالغ في الثناء عليه في غير موضع، بل نقل عنه عصريه أبو القاسم البرزلي في ديوانه في غير موضع. قال السَّخَاوِيُّ في **«تاريخ أهل المائة التاسعة»** فيه: قاضي «تونس» وعالمها، أخذ عنه أحمد القلشاني، والشرف العجيسي وغيرهما، مات عام ستة عشر وثمانمائة ـ اهـ.

قال أحمد التنبكي في **«نيل الابتهاج»**: بل أخذ عنه غالب تلاميذ ابن عرفة المتأخرة وغيرهم، كالبسيلي، وأبي يحيى بن عقبة، وعمر القلشاني، وأبي القاسم القسنطيني، وأبي الحسن علي بن عصفور، وابن ناجي، والزلديوي في خلق كثير، قال ابن ناجي: ما رأيت أصح منه نقلاً، ولا أحسن منه ذهناً، ولا أنصف منه، مع كمال الرئاسة، وشاهدت بَعْضَ

---

(١) وقع في **«شجرة النور الزكية»** هكذا: المنكلاتي. وفي غيره «المكلاتي». وهو هنا كما في **«نيل الابتهاج»** (٣٣٢).

(٢) ينظر ترجمته في: **«نيل الابتهاج»** (١١١).

(٣) ينظر ترجمته في: **«شجرة النور الزكية»** (٢٤٣)، و **«نيل الابتهاج»** (٢٩٧).

٢٠ ـــــــ

٩ ـ محمد بن علي بن جعفر الشمس، العجلوني، ثم القاهري، الشافعي الصوفي، ويعرف بالبلالي[١] ـ بكسر الموحدة ثم لام خفيفة ـ:

ولد قبل الخمسين وسبعمائة، واشتغل بتلك البلاد قليلاً، ولازم أبا بكر الموصلي، فانتفع به وبغيره، وتميز في التصوف، ولازم النظر في **«الإحياء»** بحيث كاد يأتي عليه حفظاً، وصارت له به ملكة قوية بحيث اختصره اختصاراً حسناً جداً. وكان بالنسبة لأصله كالحاوي مع الرافعي، وانتفع به الناس وأقبلوا على تحصيله سيما المغاربة وقرىء عليه غير مرة، وربما استكثر عليه، وكذا صنف **«السول في شيء من أحاديث الرسول»**، واختصر **«الروضة»** ولكن لم يكملا، واختصر **«الشفا»**، وعمل مختصرًا بديعاً في الفروع، وقرض السيرة النبوية لابن ناهض. وعرف بالخير والصلاح قديماً، واشتهر بالتعظيم في الآفاق، وحسنت عقيدة الناس فيه، واستقدمه سودون الشيخوني نائب السَّلْطَنَةِ في حدود التسعين، وولاه مشيخة سعيد السعداء، فدام بها نحو ثلاثين سنة لم يزل عنها إلا مرة بخادمها خضر؛ لقيام تمراز نائب الغيبة في الأيام الناصرية فرج ولم يمض سوى عشرة أيام، ثم جيء بالقبض عليه، وعد ذلك من كرامات البلالي، ثم أعيد. وكان كثير التواضع إلى الغاية منطرح النفس جداً، مشهوراً بذلك، كثير البذل لما في يده، شديد الحياء، كثير العبادة والتلاوة والذكر، سليم الباطن جدًّا بحيث كان كثير من الناس يتكلم فيه بسبب ما له من المباشرات بالخانقات وتؤثر عنه كرامات وخوارق. ذكره ابن حجر في معجمه بما هذا حاصله، قال: وكان يودني كثيراً، وأجاز في استدعاء ابني محمد، وذكر أنه ضاع منه مسموعاته. وكذا ذكره في **«الإنباء»** باختصار، وأنه استقر في مشيخة سعيد السعداء مدة مُتَطَاوِلَةً مع التَّوَاضُعِ الكامل، والخلق الحسن وإكرام الوارد. واختصر **«الإحياء»** فأجاد، وطار اسمه في الآفاق، ورحل إليه بسببه، ثم صنف تصانيف أخرى. وكانت له مقامات وأوراد، وله محبون معتقدون، ومبغضون منتقدون. ونحوه قول المقريزي: كان معتقداً وله شهرة طارت في الآفاق، وللناس فيه اعتقاد، وعليه انتقاد. مات في يوم الأربعاء رابع عشر شوال سنة عشرين، ودفن بمقابر الصوفية بعد شهود ابن حجر الصلاة عليه، وقد جاز السبعين. وهو في عقود المقريزي، وقال: كان كثير الذكر، متواضعاً إلى الغاية بحيث لما اجتمعت به قبل يدي مراراً، وقدم إليَّ نعلي لما انصرفت عنه، وهذه سيرته مع كل أحد، وحضرت عنده وظيفة الذكر بعد العشاء بالخانقاه، وكان يرى رفع الصوت به ويعلل ذلك،

---

(١) ينظر: **«الضوء اللامع»** (٨/ ١٧٨).

كثير الحياء يديم التلاوة مع سلامة الباطن، وله محبون يؤثرون عنه كرامات وخوارق؛ رحمه اللَّه.

وسمع منه الثعالبي بـ «مصر».

١٠ ـ عمر بن محمد القَلْشَاني[١] ـ بفتح القاف وسكون اللام ثم معجمة أو جيم ـ المغربي، التونسي، الباجي الأصل ـ «باجة تونس» لا «الأندلس» فتلك منها شارح «**الموطأ**» ـ المالكي والد قاضي الجماعة محمد وأخو أحمد. أخذ عن أبيه وغيره، وولي قضاء الجماعة بتونس، واقرأ الفقه، والأصلين، والمنطق، والمعاني والبيان والعربية. وحدث بالبخاري عن أبي عبد اللَّه بن مَرْزُوقٍ، وشرح «**الطوالع**» شرحاً حسناً لم يكمل انتهى منه أكثر من مجلد إلى الإلهيات، وأخذ عنه خلق، منهم ولده، وإبراهيم الأخضري، وغالب الأعيان، وأبو عبد اللَّه التريكي وآخرون ممن لقيناهم كابن زغدان، وكانت ولايته أولاً قضاء الأنكحة ببلده كأبيه، ثم قضاء الجماعة بعد موت أبي القاسم القسنطيني، وكان يكون بينهما ما بين الأقران فدام به قليلاً حتى مات في سنة ثمان وأربعين. وهناك من أرخه في سنة سبع وسمى جده عبد اللَّه، وكان أبو القاسم قام على أخيه أحمد بسبب ما وقع منه من نقل كلام بعض المفسرين في قصة آدم عليه السلام وأفتى بقتله، بل أفتى أخوه أيضاً بذلك قبل علمه به، فلما تبين أنه أخوه قام في الدفع عنه، وكان فصيحاً في التقرير بحيث يستفيد منه من يكون بمجلسه من الأعلى والأدنى، ولا يمكن كبير أحد من الكلام، وقد قيل: إن سبب دخوله في القضاء أن عمه أحمد لم يسر سير ابن عقارب الذي كان قبله، فعز على الملك، واقتضى رأيه صرفه بابن أخيه هذا، وحصل لعمه نكاية عظيمة ولكن أعطوه إمامة جامع «الزيتونة»، واستمر حتى مات، فاللَّه أعلم.

وسمع منه الثعالبي بعد رجعته إلى «تونس».

١١ ـ علي بن موسى البجائي، أحد شيوخ عبد الرحمن الثعالبي ابن عبد اللَّه بن محمد بن هيدور التادلي[٢]:

كان إماماً في الفرائض والحِسَابِ، حَسَنَ الخط كثير التقييد، له مسائل في فنون، شرح تلخيص ابن البناء، وقيد على رفع الحجابلة، توفي عام ستة عشر وثمانمائة.

---

(١) ينظر ترجمته في: «**الضوء اللامع**» (٦/ ١٣٧).

(٢) ينظر ترجمته في: «**نيل الابتهاج**» (٣٣٣).

وسمع منه الثعالبي بـ «بجاية».

١٢ ـ البساطي[١] ـ محمد بن أحمد بن عثمان بن نعيم بن مقدم البساطي شمس الدين أبو يوسف القاضي المصري المالكي ولد سنة (٧٥٦) وتوفي سنة (٨٤٢) اثنتين وأربعين وثمانمائة. من تصانيفه: توضيح المعقول وتحرير المنقول في شرح منتهى السول والأمل لابن الحاجب، حاشية على شرح المواقف، حاشية على شرح لوامع الأسرار للتحتاني في المنطق والحكمة، حاشية على المطول، الرد الوافر على ابن الناصر، روضة المجالس وأنس الجالس، شرح الألفية لابن مالك، شرح البديعية لابن حجة، شرح التائية لابن الفارض، شرح قصيدة البردة، شفاء العليل شرح مختصر الشيخ الخليل في الفروع قصة الخضر عليه السلام، محاضرات خواص البرية في ألغاز الفقهية، المغني في الفروع، المفاخرة بين الدمشق والقاهرة، مقدمة في الأصول، مقدمة في الكلام، نكت على طوالع الأنوار للبيضاوي في الكلام.

وسمع منه الثعالبي أثناء رحلته، وذلك بـ «مصر» حرسها اللّه!!

١٣ ـ أبو الحسن علي بن محمد البليليتي[٢]:

وسمع منه الثعالبي بـ «بجاية».

١٤ ـ أبو يوسف يعقوب الزغبي[٣]:

وسمع منه بـ «تونس».

وأما شيوخه الذين لم يذكرهم في رحلته، فقد ذكر التنبكي في **«نيل الابتهاج»** منهم ثلاثة، وهم:

١ ـ عبد اللّه بن مسعود التونسي[٤]:

شهر بابن قرشية، قال ابن حَجَرٍ: أخذ عن والده، وقرأت بخطه أن من شيوخه الإمام ابن عرفة، وقاضي الجماعة أحمد بن محمد بن حيدرة، وأحمد بن إدريس الزواوي، وأبا الحسن محمد بن أحمد البطروني، وأبا العباس أحمد بن مسعود بن غالب القيسي، وتوفي

---

(١) ينظر ترجمته في: **«هدية العارفين»** (١٩٢).

(٢) ينظر: **«نيل الابتهاج»** (٢٥٨).

(٣) ينظر: **«نيل الابتهاج»** (٢٥٨)، و **«شجر النور الزكية»** (٢٦٥)، وفيه «الزعبي» بالعين المهملة.

(٤) ينظر ترجمته في: **«نيل الابتهاج»** (٢٣٠)، و **«الضوء اللامع»** (٣/ ٧٠).

سنة سبع وثلاثين وثمانمائة.

٢ ـ عبد العزيز بن موسى بن معطي العبدوسي[(١)]:

الإمام الحَافِظُ الفقيه المحدث العلامة الجليل، حامل لواء المذهب والحفظ في وقته، أبو القاسم شيخ الإسلام ابن شَيْخِ الإسلام أبي عمران العبدوسي الفاسي نزيل «تونس»، أخذ عن أبيه وغيره، ووصل في قوة الحافظة الدرجة العظمى، قال القاضي أبو عبد اللَّه بن الأَزْرَقِ: كتب إليّ الشيخ الفقيه الجليل أحد المفتيين بتونس أبو عبد اللَّه الزلديوي يعرفني حاله بالحفظ فيما يقضي منه العجب من الغرابة، قال: وَرَدَ علينا في أخريات عام سبعة عشر وثمانمائة الفقيه العالم الحافظ أبو القَاسِمِ ابن الشيخ الإمام أبي عِمْرَانَ موسى العبدوسي بكتاب في يده من قبل الإمام أبي عبد اللَّه محمد بن مرزوق، ويقول لنا فيه: يرد عليكم حافظ المغرب الآن، فقلنا: لعل ذلك من تعسيل الإخوان لإخوانهم في الوَصِيَّةِ بهم، فلما اجتمعنا به، وأقام عندنا أزيد من عام رأينا منه العجب العجاب من حفظ لا نَتَوَهَّمُ يكون لأحد لما رأينا في بلادنا إفريقيا ومجالس أشياخنا بتونس وبجاية، كان عندنا بتونس الشيخ أبو القاسم البرزلي له أهل زماننا في حفظ الفقه، وأشياخ المدونة والناس دونه في ذلك، وببجاية الشيخ الفقيه أبو القاسم المشذالي حضرنا مجالسهم، فما رأينا ولا سمعنا من يشبه العبدوسي في حفظه، وعلمنا صدق ابن مرزوق فيما وصفه به، وأن من ورعه ألا يذكر ولا يكتب إلا بما تحقق؛ كما قال الشاعر: [الطويل]

فَلَمَّا الْتَقَيْنَا صَدَّقَ الخَبَرَ الْخُبْرُ

وقال الآخر: [منهوك الرجز]

بَلْ صَغَّرَ الْخُبْرُ الْخَبَرْ

وقال الونشريسي في تحليته: إنه الفقيه الحافظ المدرس المحدث الصدر الراوية المعتبر الأرفع الأفضل ـ اهـ.

وقال الشيخ الرصاع: شيخنا الإمام العلامة المحدث الصالح الرباني يقال: اجتمع ليلة في جهاز بالشيخ أبي القاسم البرزلي، وهو أعمى، ولما تكلم العبدوسي قال له البرزلي: أهلاً بواعظ بلدنا، فقال له العبدوسي: قل وفقيهها، فسكت البرزلي، فعد ذلك من رجلة العبدوسي وسرعة جوابه، رحمهم اللَّه تعالى ـ اهـ.

---

(١) ينظر ترجمته في: (٢٧٠)، (٣٧١)، و «**شجرة النور الزكية**» (٢٥٢).

ونقل عنه ابن ناجي في «**شرح المدونة**»، والشيخ الثعالبي في شرح ابن الحاجب، وذكر عنه أنه قال: لا يلزم البراذعي مما تعقب به إلا حيث خالف ما في روايته من الأمهات عن موسى بن عقبة. وذكر الونشريسي في وفياته أنه توفي بتونس في التاسع والعشرين في ذي القعدة عام سبعة وثلاثين وثمانمائة.

٣ ـ عبد الواحد الغرياني[١]:

تلاميذه:

أخذ عن الإمام الثعالبي جماعة من أهل العلم منهم:

١ ـ محمد بن محمد بن أحمد بن الخطيب، الشهير محمد بن أحمد بن محمد بن محمد بن أبي بكر بن مرزوق[٢].

العجيسي التلمساني، عرف بالكفيف، وَلَدُ الإمام أبي الفضل قطب المغرب الحفيد ابن مرزوق شارح «**المختصر**»، كان ولده صاحب الترجمة إماماً عالماً علامة، وصفه ابن داود البلوي بشيخنا الإمام، علم الأعلام، فخر خطباء الإسلام، سلالة الأولياء وخلف الأتقياء، المسند الراوية المحدث، العلامة القدوة الحافل الكامل، أبو عبد اللّه ابن سيدنا شيخ الإسْلام، خاتمة العلماء الأعلام، الحَبْر البحر، الناقد النافذ النِّحْرِير، المشاور العمدة الكبير، ذي التصانيف العديدة، والأنظار السديدة، أبي عبد اللّه بن مرزوق.

أخذ العلم عن جماعة منهم: أبو شيخ الإسلام، قرأ عليه «**الصحيح**»، و «**الموطأ**» وغير كتاب من تآليفه وغيرها، وتفقه عليه وأجازه ما يجوز له وعنه روايته. والإمام العالم، النظار الحجة، أبو الفضل ابن الإمام، والإمام العلامة قاضي الجماعة المعمر المشاور أبو الفضل قاسم العقباني، والأستاذ المقرىء العالم أحمد بن محمد بن عيسى اللجائي الفاسي، والإمام العالم والولي الصالح المحدث عبد الرحمن الثعالبي، والإمام العالم الفقيه النظار أبو عبد اللّه محمد بن قاسم المشذالي، والإمام قاضي الجَمَاعة العالم المحقق أبو عبد اللّه بن عقاب الجذامي التونسي، والإمام العالم الراوية الرحال، قاضي الأنكحة أبو محمد عبد اللّه بن سليمان بن قاسم البجيري التونسي. قرأ وسمع عليهم، وأجازوه عامة، وأجازه مكاتبة من شيخ الإسلام الحافظ ابن حَجَرٍ مع أولاد مرزوق عام تسعة وعشرين،

---

(١) ينظر: «**نيل الابتهاج**» (٢٥٩)، و «**شجرة النور الزكية**» (٢٦٥).

(٢) ينظر ترجمته في: «**نيل الابتهاج**» (٥٧٤).

٢٦ ـــــــ

كثيرة من المسلسلات وغيرها. وعن العالم الأَجَلِّ الصالح أبي الحسن القلصادي الأندلسي الفرائض والحساب، وأجازه جميع ما يرويه وغيرهم. وكان آية في علمه وهديه، وصلاحه وسيرته، وزهده وورعه وتوقيه.

جمع تلميذه الملالي في أحواله وسيره وفوائده تأليفاً كبيراً في نحو ستة عشر كراساً من القالب الكبير.

وكان حليماً، كثير الصبر، ربما يسمع ما يكره فيتعامى عنه ولا يؤثر فيه، بل يتبسم، وهذا شأنه في كل ما يغضبه ولا يلقي له بالاً، ولا يحقد على أحد، ولا يعبس في وجهه، يفاتح من تكلم في عرضه بكلام طيب وإعظام حتى يعتقد أنه صديقه، وقع له ممن يدعي أنه أعلم أهل الأرض كلام ينقصه، فما بالى به، ولما ألّف بعض عقائده أنكر عليه كثير من علماء أهل وقته، وتكلموا بما لا يليق، فتغير لذلك كثيراً وحزن أياماً، ثم رأى في منامه عمر بن الخطاب واقفاً على رأسه بيده سيف أو عصا، فهزها على رأسه وهدده بها، وكأنه قال: ما هذا الخوف من الناس. فأصبح قد زال حزنه، واشْتَدَّ قلبه على المنكرين؛ فخرست حينئذ ألسنتهم، فحلم عنهم وسمح، فأقروا بفضله.

وكان من عاداته أنه إذا صلى الصبح في مسجده وفَرَغَ من ورده، أقرأ العلم إلى وقت الفطور المعتاد، ثم خرج ووقف مع الناس ساعة بباب داره ثم دخل وصلى الضحى قدر قراءة عشرة أحزاب، ثم اشتغل بالمُطَالَعَةِ في وقت طول النهار، وإلا ربما زالت الشمس وهو في الضحى، وخرج بعد الزوال للخلوات، فلا يرجع إلا للغروب، أو يبقى في بيته فيتوضأ ويصلي أربع ركعات، ثم خرج لمسجده وصلى بالناس الظهر وتنفل أربعاً، ويقرىء ثم يتنفل وقت العصر أربعاً، ويصلي العصر ويقرأ، أو يخرج لداره. واشتغل بالورد إلى الغروب، ثم خرج للمغرب وتنفل بست ركعات، ويبقى هناك حتى يصلي العشاء، ويقرأ ما تيسر ورجع لداره ونام ساعة، ثم اشتغل بالنظر أو النسخ ساعة وتوضأ، ويصلي باقياً فيها، أو في ذكر لطلوع الفجر، هذا أكثر حاله.

وأما وعظه، فكان يقرع الأسماع، وتقشعر منه الجلود، كل من حضر يقول: معي يتكلم، وإياي يعني، جله في الخوف والمراقبة وأحوال الآخرة، لا تخلو مجالسه منه مع حلاوة له، لا توجد في كلام غيره، يعظ كل أحد بحسب حاله، ما رؤي قط إلا وشفتاه متحركتان بالذكر، وربما يكلمه إنسان وهو يذكر اللّه تعالى، وتسمع لقلبه أنيناً من شدة خوفه ومراقبته على الدوام، كان يقول: حقيقة العبودية امتثال الأمر، واجتناب النهي مع كَمَالِ الذلة والخضوع.

٢٨ ـــــــ

وشرحه الكبير على الجزيرية فيه نكت نفيسة، ومختصر الأبي على مسلم في سفرين فيه نكت حسنة، وشرح «**ايسا غوجي**» في المنطق، تأليف البرهان البقاعي كثير العلم، ومختصره العجيب فيه زوائد على «**الخونجي**» وشرحه الحسن جداً، وشرح قصيدة الحباك في الإسطرلاب شرح جليل، وشرح أَبْيَات الإمام الاليري في التصوف، وشرح الأبيات التي أولها: تطهر بماء الغيب، وشرحه العجيب على البخاري وصل فيه إلى باب «من استبرأ لدينه»، وشرح مُشْكلات البخاري في كراسين، ومختصر الزركشي على البخاري.

ومنها عقيدة أخرى فيها دلائل قطعية على من أثبت تأثير الأسباب العادية، كتبها لبعض الصالحين، ومختصر «**حاشية التفتازاني**» على «**الكشاف**»، و«**شرح مقدمة الجبر والمقابلة**» لابن الياسمين، وشرح «**جمل**» الخونجي في المنطق، و «**شرح مختصر ابن عرفة**»، فيه حل صعوبته، وقال لي: إن كلامه صعب سيما هذا المختصر تعبت كثيراً في حله؛ لصعوبته إلى الغاية، لا أستعين عليها إلا بالخلوة.

ومنها شرح رَجَزِ ابن سينا في الطب لم يكمل، ومختصر في القراءات السبع، وشرح «**الشاطبية**» الكبرى لم يكمل، وشرح «**الوغليسية**» في الفقه لم يكمل، ونظم في الفرائض، واختصار «**رعاية**» المحاسبي، ومختصر «**الرَّوْضِ الأُنُفِ**» للسهيلي لم يكمل، ومختصر «**بغية السالك في أشرف المسالك**» للساحلي، وشرح «**المرشدة**» و «**الدر المنظوم**» في شرح «**الجرومية**»، وشرح «**جواهر العلوم**» للعضد في علم الكلام على طريقة الحكماء، وهو كتاب عجيب جداً في ذلك، إلا أنه صعب مُتَعَسِّرٌ على الفَهْمِ جداً، وتفسير القرآن إلى قوله: ﴿وأولئك هم المفلحون﴾ في ثلاثة كراريس، ولم يمكن له التفرغ له، وتفسير سورة «صٓ» وما بعدها، فهذا ما علمت من تآليفه مع ما له من الفتاوى والوصايا والرسائل والمواعظ، مع كثرة الأوراد وقضاء الحوائج والإقراء ـ اهـ.

وقد أخذ عنه أعلام كابن صعد، وأبي القاسم الزواوي، وابن أبي مدين، والشيخ يحيى بن محمد، وابن الحاج البيدري، وابن العباس الصغير، وولي اللّه محمد القلعي ريحانة زمانه، وإبراهيم الوجديجي وابن ملوكة، وغيرهم من الفضلاء.

وتوفي يوم الأحد ثامن عشر جمادى الأخيرة عام خمسة وتسعين وثمانمائة، وشم الناس المسك بنفس موته، رحمه اللّه. مولده بعد الثلاثين وثمانمائة.

٣ ـ أبو العباس أحمد بن عبد اللّه الجزائري الزواوي[١]، الشيخ الإمام الفاضل،

---

(١) ينظر ترجمته في: «**شجرة النور الزكية**» (٢٦٥).

٣٠ ـــــــ

خليل» سماه «**مغني النبيل**»، اختصر فيه جداً، وصل فيه للقسم بين الزوجات، وله عليه قطع أخر من البيوعات وغيرها، بل قيل: إنه شرح ثلاثة أرباع المختصر، وحاشية عليه سماها «**إكليل المغني**»، وشرح بيوع الآجال من ابن الحاجب، فبحث فيه مع ابن عبد السلام وخليل، وتأليف في المنهيات، ومختصر «**تلخيص المفتاح**» وشرحه، و «**مفتاح النظر**» في علم الحديث، فيه أبحاث مع النووي في تقريبه، وشرح «**الجمل**» في المنطق، ومقدمة فيه، ومنظومة فيه سماها «**منح الوهاب**»، وثلاثة شروح عليها.

وله أيضاً «**تنبيه الغافلين عن مَكْرِ الملبسين بدعوى مقامات العارفين**»، وشرح خطبة المختصر، ومقدمة في العربية، وكتاب «**الفتح المبين**»، وفهرسة مروياته، وعدة قصائد، كالميمية على وزن البردة ورَوِيِّهَا في مدحه ﷺ.

أخذ عن الإمام عبد الرحمن الثعالبي، والشيخ يحيى بن بدير، وغيرهما، وأخذ عنه جَمَاعَة، كالفقيه أيد أحمد، والشيخ العاقب الأنصمني، ومحمد بن عبد الجبار الفيجي وغيرهم.

ووقع له مراسلة مع الجلال السيوطي في علم المَنْطِقِ، فمما كتب للسيوطي فيه قوله: [من الطويل]

سَمِعْتُ بِأَمْرٍ مَا سَمِعْتُ بِمِثْلِهِ ... وَكُلُّ حَدِيثٍ حُكْمُهُ حُكْمُ أَصْلِهِ
أَيُمْكِنُ أَنَّ الْمَرْءَ فِي الْعِلْمِ حُجَّةٌ ... وَيَنْهَى عَنِ الْفُرْقَانِ فِي بَعْضِ قَوْلِهِ
هَلِ الْمَنْطِقُ الْمَغْنِيُّ إِلاَّ عِبَارَةٌ ... عَنِ الْحَقِّ أَوْ تَحْقِيقِهِ حِينَ جَهْلِهِ
مَعَانِيهِ فِي كُلِّ الْكَلاَمِ وَهَلْ تَرَى ... دَلِيلاً صَحِيحاً لاَ يُرَدُّ لِشَكْلِهِ
أَرِنِي هَذَاكِ اللَّهُ مِنْهُ قَضِيَّةً ... عَلَى غَيْرِ هَذَا تَنْفِهَا عَنْ مَحَلِّهِ
وَدَعْ عَنْكَ أَبْدَاه كَفُورٍ وَذِمَّةٍ ... رِجَالٍ وَإِنْ أَثْبَتَّ صِحَّةَ نَقْلِهِ
خُذِ الْحَقَّ حَتَّى مِنْ كَفُورٍ وَلاَ تُقِمْ ... دَلِيلاً عَلَى شَخْصٍ بِمَذْهَبِ مِثْلِهِ
عَرَفْنَاهُمُ بِالْحَقِّ لاَ الْعَكْسِ فَاسْتَبِنْ ... بِهِ لاَ بِهِمْ إِذْ هُمْ هُدَاةٌ لِأَجْلِهِ
لَئِنْ صَحَّ عَنْهُمْ مَا ذَكَرْتَ فَكَمْ هُمُ ... وَكَمْ عَالِمٍ بِالشَّرْعِ بَاحَ بِضِلِّهِ

. . . في أبيات أخرى، فأجابه السيوطيُّ بقوله: [من الطويل]

حَمِدْتُ إِلَهَ الْعَرْشِ شُكْراً لِفَضْلِهِ ... وَأُهْدِي صَلاَةً لِلنَّبِيِّ وَأَهْلِهِ
عَجِيبٌ لِنَظْمٍ مَا سَمِعْتُ بِمِثْلِهِ ... أَتَانِي عَنْ حِبْرٍ أُقِرُّ بِنُبْلِهِ

٣٢ ـــــــ

يُوتِرُ في سفره على الدَّابَّةِ ـ اهـ.

وهذا الأخذ نَقَلَهُ ابن ناجي عن بعض الشيوخ، قال الملالي: رأيت بِخَطِّهِ عن بعض الصالحين؛ أن من نزل منزلاً وجمع أثقاله وخط على حواليها خطًّا وهو في داخل الخط، ويقول في داخله ثلاثاً: اللَّه اللَّه ربي لا شريك له، لم يضره لصٌّ ولا عَدُوٌّ ولا غيره، ويكون مع ثقله في حِرْزِ اللَّه، وهو مجرب ـ اهـ. وتوفي في صفر عام خمسة وتسعين وثمانمائة، ورأى أخوه السنوسي قبل موته في المنام داراً عظيمة فيها فرش مرتفع فقيل له: هي لأخيك عليٍّ يدخل فيها عروساً ـ اهـ ـ من الملالي.

٦ ـ علي بن عبّاد التُّسْتَرِيُّ البكري الفاسي المغربي:[١]

أخذ عن أبي بكر البرجي الفقه، وأسئلة كثيرة عن محمد القوري، وسمع الحديث على عبد الرحمن الثعالبي، ومن تآليفه **«لطائف الإشارات في مراتب الأنبياء في السموات»**، ولد سنة ثلاثين وثمانمائة.

قال التنبكي: وتأليفه المذكور في كراسة ذكر في آخره أنه فَرَغَ منه في ذي الحجة عام ثمانين وثمانمائة.

٧ ـ أحمد بن أحمد بن محمد بن عيسى البرنسي الفاسي الشهير بزروق[٢]**:**

الإمام العالم الفقيه، المحدث، الصوفي، الولي، الصالح الزاهد، القطب الغوث العارف باللَّه، الحاج الرحلة المشهورة شرقاً وغرباً، ذو التصانيف العديدة، والمناقب الحميدة، والفوائد العتيدة، قد عرف بنفسه وأحواله وشيوخه في كناشته وغيرها، فقال: ولدت يوم الخميس طلوع الشمس ثامن وعشرين من المحرم سنة ست وأربعين وثمانمائة، وتوفيت أمي يوم السبت بعده وأبي يوم الثلاثاء بعده كلاهما في سابعي، فبقيت بعين اللَّه بين جدتي الفقيهة أم البنين، فكفلتني حتى بلغت العشر، وحفظت القرآن، وتعلمت صناعة الخرز، ثم نقلني اللَّه بعد بلوغي سادس عشر إلى القراءة، فقرأت **«الرسالة»** على الشيخين: على السطي، وعبد اللَّه الفخار قراءة بحث وتحقيق، و **«القرآن»** على جماعة منهم: القوري، والزرهوني، وكان رجلاً صالحاً، والمجاصي، والأستاذ الصغير بحرف نافع، واشتغلت بالتصوف والتوحيد، فأخذت **«الرسالة القدسية»**، و **«عقائد الطوسي»** على الشيخ

---

(١) ينظر ترجمته في: **«نيل الابتهاج»** (٣٤٢).

(٢) ينظر ترجمته في: **«نيل الابتهاج»** (١٣٠).

٣٤ ـــــــ

ومواعظ وآداب ولطائف التصوف مع الاختصار قَلَّ أن توجد لغيره، وبالجملة فقدره فوق ما يذكر، ومن تفرغ فذكر حاله وفوائده وحكمه ورسائله جمع منها مجلداً.

وهو آخر أئمة الصوفية المحققين الجامعين لعلمي الحقيقة والشريعة، له كرامات عديدة، وحَجَّ مرات، وأخذ عنه جماعة من الأئمة، كالشمس اللقاني، والعالم محمد بن عبد الرحمن الحَطَّاب، والزين طاهر القسنطيني، وغيرهم، وقد أجازني سيدي الشيخ الصوفي أحمد بن أبي القاسم الهروي التادلي ما أجازه شيخه العريف الخروبي تلميذ زروق عنه. توفي بـ «تكرين» من عمل «طرابلس»[1] في صفر عام تسعة وتسعين وثمانمائة، ووجدت منسوباً إليه من نظمه قولَهُ: [الطويل]

أَلاَ قَدْ هَجَرْتُ الخَلْقَ طُرًّا بِأَسْرِهِمْ ... لَعَلِّي أَرَى مَحْبُوبَ قَلْبِي بِمُقْلَتِي
وَخَلَّفْتُ أَصْحَابِي وَأَهْلِي وَجِيرَتِي ... وَتَيَّمْتُ نَجْلِي وَاعْتَزَلْتُ عَشِيرَتِي
وَوَجَّهْتُ وَجْهِي لِلَّذِي فَطَرَ السَّمَا ... وَأَعْرَضْتُ عَنْ أَفْلاَكِهَا المُسْتَنِيرَةِ
وَعَلَّقْتُ قَلْبِي بِالمَعَالِي تَهَمُّساً ... وَكُوشِفْتُ بِالتَّحْقِيقِ مِنْ غَيْرِ مِرْيَةِ
وَقُلِّدْتُ سَيْفَ الْعِزِّ فِي مَجْمَعِ الوَغَى ... وَصِرْتُ إِمَامَ الوَقْتِ صَاحِبَ رِفْعَةِ
وَمُلِّكْتُ أَرْضَ الغَرْبِ طُرًّا بِأَسْرِهَا ... وَكُلُّ بِلاَدِ الشَّرْقِ فِي طَيِّ قَبْضَتِي
فَمَلَّكْنِيهَا بَعْضُ مَنْ كَانَ عَارِفاً ... وَخَلَّفَنِي فِيهَا بِأَحْسَنِ سِيرَتِي
فَأَرْفَعُ قَدْراً ثُمَّ أُخْفِضُ رُتْبَةً ... لِأَرْفَعَ مِقْدَاراً بِأَرْفَعِ حِكْمَتِي
وَأَعْزِلُ قَوْماً ثُمَّ أُولِي سِوَاهُمُ ... وَأُعْلِي مَنَارَ البَعْضِ فَوْقَ المِنَصَّةِ
وَأَجْبُرُ مَكْسُوراً وَأُشْهِرُ خَامِلاً ... وَأَرْفَعُ مِقْدَاراً بِأَرْفَعِ هِمَّتِي
وَأَقْهَرُ جَبَّاراً وَأَدْحَضُ ظَالِماً ... وَأَنْظُرُ مَظْلُوماً بِسُلْطَانِ سَطْوَتِي
وَأُلْهِمْتُ أَسْرَاراً وَأُعْطِيتُ حِكْمَةً ... وَحُزْتُ مَقَامَاتِ الْعُلاَ المُسْتَنِيرَةِ
أَنَا لِمُرِيدِي جَامِعٌ لِشَتَاتِهِ ... إِذَا مَا سَطَا جَوْرُ الزَّمَانِ بِنَكْبَةِ
وَإِنْ كُنْتُ فِي كَرْبٍ وَضِيقٍ وَوَحْشَةٍ ... فَنَادِ أَيَا زَرُوقُ، آتِ بِسُرْعَةِ
فَكَمْ كُرْبَةٍ تُجْلَى بِمَكْنُونِ عِزِّنَا ... وَكَمْ طُرْفَةٍ تُجْنَى بِأَفْرَادِ صُحْبَتِي

---

(١) طرابلس الغرب: بلدة على جانب البحر. ينظر: «مراصد الاطلاع» (٨٨٢).

٣٦ ـــــــ

٦ ـ **الإرشاد في مصالح العباد.**

خامساً: في القراءات:

ـ **شرح منظومة ابن بَرِّيٍّ** في قراءة نافع.

سادساً: تهذيب النَّفْسِ:

ـ **إرشاد السالك.**

سابعاً: إعراب القرآن وغَرِيبُه:

١ ـ **تحفة الأَقْرَانِ في إعراب بعض آي القرآن.**

٢ ـ **الذهب الإبريز في غريب القرآن العزيز.**

ثامناً: في الخصائص النبوية:

ـ **كتاب في معجزاته ﷺ.**

وقد أَثْنَى العلماء على مُصَنَّفَاتِ الثعالبي، فقال السخاوي: «كان إماماً علامة، مصنفاً..»، وفي شجرة النور: له تآليف كثيرة مفيدة.

وبالجملة، فهذا تقييم لأحد مترجمي الإمام الثعالبي، ذكر فيه كتبه وحجمها، ومادتها. قال التنبكي:

وأما تآليفه فكثيرة كتفسيره «**الجواهر الحسان**» في غاية الحسن، اختصر فيه «ابن عطية» مع فوائد وزوائد كثيرة، و «**روضة الأنوار، ونزهة الأخيار**»، وهو قدر «**المدونة**»، فيه لباب من نحو ستين من أمهات الدواوين المعتمدة، وهو خزانة كتب لمن حصله قال: وجمعته في سنين كثيرة، فيه بساتين وروضات ـ اهـ.

وكتاب «**الأنوار في معجزات النبي المختار**» ﷺ، و «**الأنوار المضيئة الجامع بين الحقيقة**» في جزء، و «**رياض الصالحين**» جزء، وكتاب «**التقاط الدرر**»، وكتاب «**الدر الفائق في الأذكار والدعوات**»، و «**العلوم الفاخرة في أحوال الآخرة**» مجلد ضخم، وشرح «**ابن الحاجب**» الفرعي في سفرين، جمع فيه نخب كلام ابن رشد وابن عبد السلام وابن هارون وخليل وغرر ابن عرفة مع جواهر «**المدونة**» وعيون مسائلها في سفرين، وفي آخره جامع كبير نحو عشرة كراريس من القالب الكبير فيه فوائد، و «**إرشاد السالك**» جزء صغير،

٣٨ ـــــــ

وقال الذَّهَبِيُّ في **«التفسير والمفسرون»**: «الإمام الحجة، العالم العامل، الزاهد، الورع، ولي اللَّه الصالح، العارف باللَّه، كان من أولياء اللَّه المعرضين عن الدنيا وأهلها، ومن خيار عباد اللَّه الصالحين».

وَفَاتُهُ:

كانت وفاة الثعالبي سنة خمس وسبعين وثمانمائة، كما ذكر تلميذه زروق، وذكره السخاوي في **«الضوء اللامع»**. إلا أن صاحب **«شجرة النور الزكية»** حكاها على الشَّكِّ، بين خمس وست وسبعين. رحمه اللَّه رحمة واسعة!!

المبحث الثاني
التفسير قبل أبي زيد الثعالبي
التَّفْسِيرُ وَالتَّأْوِيلُ

التَّفْسِيرُ لُغَةً:

التفسير في اللغة: الإيضاح والتبيين؛ ومنه قوله تعالى: ﴿وَلاَ يَأْتُونَكَ بِمَثَلٍ إِلاَّ جِئْنَاكَ بِالْحَقِّ وَأَحْسَنَ تَفْسِيراً﴾ [الفرقان: ٣٣] أي: بياناً وتفصيلاً، وهو مأخوذ من الفسر، وهو: الإبانة والكشف.

قال الفيروزآباديُّ[١]:

«الفَسْرُ: الإبانة وكشف المغطى؛ كالتفسير، والفعل كضرب ونصر».

وقال ابن منظور[٢]:

«الفَسْرُ: البيان، فَسَرَ الشيْءَ يَفْسِرُهُ ـ بالكسر ـ ويَفْسُرُهُ ـ بالضم ـ فَسْراً، وفَسَّرَهُ: أبانه، والتفسير: مثله... والفَسْرُ: كشف المُغَطَّى، والتفسير: كشف المراد عن اللفظ المُشْكِل».

وقال أبو حيان[٣]:

«... وَيُطْلَقُ التفسيرُ أيضاً على التَّعْرِيَةِ لِلانطلاقِ؛ قال ثَعْلَبٌ: «تقول: فَسَّرْتُ الفَرَسَ: عريته؛ لينطلق في حصره، وهو راجعٌ لمعنى الكَشْفِ، فكأنه كشف ظهره لهذا الذي يريده منه مِنَ الجَرْيِ».

وعلى ذلك: فالمادة تدور حول معنَيَيْنِ[٤]:

الكشفُ المادِّيُّ المحْسُوسُ، والكشف المعنويُّ المعقول.

---

(١) «**القاموس المحيط**» «فسر».

(٢) «**اللسان**»: مادة «فسر».

(٣) «**البحر المحيط**» ١/ ١٣.

(٤) «التفسير»: معالم حياته ـ منهجه اليوم ـ أمين الخولي ص ٥، و«**التفسير والمفسرون**»/ للذهبي ج ١/ ١٥.

وقيل: إن أَصْلَ الكَلِمَةِ من التَّفْسِرَةِ، وهي الدليلُ مِنَ الماءِ ينظر فيه الطَّبِيبُ؛ فيكشف عن علَّة المَرِيضِ؛ كما يكشف المفسِّر عن شَأْنِ الآية وقِصَّتِهَا[١].

التفسير اصطلاحاً:

عرفه السُّيُوطِيُّ قائلاً[٢]:

«هو عِلْمُ نزولِ الآياتِ وَشُؤُونِهَا وأقاصِيصِهَا، والأَسْبَابِ النازلَةِ فيها، ثم ترتيب مَكِّيِّهَا ومَدَنِيِّهَا، وبيان مُحْكَمِهَا ومُتَشَابِهِهَا، ونَاسِخِهَا ومَنْسُوخِهَا، وخاصِّها وعَامِّها، ومُطْلَقِهَا ومُقَيَّدِهَا، ومُجْمَلِهَا ومُفَسَّرِهَا، وحَلاَلِهَا وَحَرَامِهَا، وَوَعْدِهَا وَوَعِيدِهَا، وَأَمْرِهَا وَنَهْيِهَا، وَعِبَرِهَا وَأَمْثَالِهَا، وَنَحْوِ ذلك».

وعرَّفه أبو حيان فقال[٣]:

«هو عِلْمٌ يُبْحَثُ فيه عن كيفية النُّطْقِ بألفاظ القرآن، ومدلولاتِهَا، وأَحْكَامِهَا الإفراديَّةِ والتركيبيةِ، ومعانيها التي تُحْمَلُ عليها حَالَةَ التَّرْكِيبِ وتَتِمَّاتِ ذلك...» وفيه قصورٌ وغموضٌ[٤]..

وتعريف الزركشي أوضحُ من التعريفين السابقين؛ إذ يقول[٥]:

«التفسيرُ: عِلْمٌ يُفْهَمُ به كتابُ اللَّهِ المُنَزَّلُ علَى نَبِيِّهِ محمَّدٍ ﷺ وبيانُ معانيه، واستخراجُ أحكامِهِ وحِكَمِهِ، واستمدادُ ذلك مِنْ عِلْمِ اللغة، والنَّحْوِ والتصريفِ، وعلْمِ البيانِ، وأُصُولِ الفقْهِ، والقراءات، ويَحْتَاجُ لمعرفةِ أَسْبَابِ النُّزُولِ، والناسخِ والمنسوخِ».

وهناك تعريفاتٌ أخرَى ـ غير ما ذكرنا[٦] ـ وكلها تتفق «على أن عِلْمَ التفسير عِلْمٌ يبحث عَنْ مراد اللَّه تعالَى بقدر الطاقة البشرية؛ فهو شاملٌ لكلِّ ما يتوقَّفُ عليه فَهْمُ المعنَى، وبيانُ المراد»[٧].

---

(١) «**الإتقان في علوم القرآن**»/ للسيوطي ٢/ ٢٩٤، و«**تفسير البغوي**» ١/ ١٨ط المنار، و«**اللسان**»: فسر.

(٢) «**الإتقان**» ٢/ ١٧٤.

(٣) «**البحر المحيط**» ج ١ أو ما بعدها.

(٤) راجع: الإسرائيليات والموضوعات في كتب التفسير أبو شهبة ص ٤١.

(٥) «**البرهان**» ج ١/ ٣٣.

(٦) راجع مثلاً: «**مناهل العرفان في علوم القرآن**» ١/ ٤٠٦ط أولى، و«**منهج الفرقان في علوم القرآن**» ج ٢/ ٦، «**التيسير في قواعد التفسير**»/ الكافيجي ص ٣، ١١ وغيرها.

(٧) «**التفسير والمفسرون**» ١/ ١٧.

التأويل لغة:

أصله: «من الأَوْلِ، وهو الرُّجُوعُ».

قال الفيروزآباديُّ[(١)]:

«آلَ إِلَيْهِ أَوْلاً وَمَآلاً: رَجَعَ ـ وعَنه ارْتَدَّ... وَأَوَّلَ الكَلاَمَ تَأْوِيلاً، وَتَأَوَّلَهُ: دَبَّرَهُ وَقَدَّرَهُ وَفَسَّرَهُ، والتأويلُ عبارةُ الرُّؤْيَا».

وقال ابن منظور[(٢)]:

«الأَوْلُ: الرُّجُوعُ: آلَ الشَّيْءُ يَؤُولُ أَوْلاً ومَآلاً: رَجَعَ، وَأَوَّلَ الشَّيْءَ: رَجَعَهُ، وَأُلْتُ عَنِ الشَّيْءِ: ارْتَدَدْتُ»؛ وفي الحديث: «مَنْ صَامَ الدَّهْرَ، فَلاَ صَامَ وَلاَ آلَ» أي: لاَ رَجَعَ إِلَى خَيْرٍ... وَأَوَّلَ الكَلاَمَ وتَأَوَّلَهُ: دَبَّرَهُ وقَدَّرَهُ، وأَوَّلَهُ وَتَأَوَّلَهُ: فَسَّرَهُ».

وعليه:

فالتأويلُ: إرجاعُ الكَلاَمِ إِلَى ما يَحْتَمِلُهُ مِنَ المَعَانِي.

وقيل: التأويل مأخوذ من الإِيَالَةِ، وهي السِّيَاسَةُ، فكأَنَّ المُؤَوِّلَ ساس الكَلاَمَ وَوَضَعَهُ في موضعه؛ قال الزمخشري[(٣)]:

«آلَ الرَّعِيَّةَ يَؤُولُهَا إِيَالَةً حَسَنَةً، وهو حَسَنُ الإِيَالَةِ، وَائْتَالَهَا، وهو مُؤْتَالٌ لِقَوْمِهِ مِقْتَالٌ عَلَيْهِمْ، أَيْ: سَائسٌ محتكمٌ؛ قال زيادٌ في خُطْبَتِهِ: قَدْ أُلْنَا وَإِيلَ عَلَيْنَا، أَيْ: سُسْنَا وَسِسْنَا...».

وقد ورد لفظُ التأويل في القرآن الكريم علَى مَعَانٍ مختلفةٍ:

من ذلك قوله تعالى: ﴿فَأَمَّا الَّذِينَ فِي قُلُوبِهِمْ زَيْغٌ فَيَتَّبِعُونَ مَا تَشَابَهَ مِنْه ابْتِغَاءَ الفِتْنَةِ وَابْتِغَاءَ تَأْوِيلِهِ وَمَا يَعْلَمُ تَأْوِيلَهُ إِلاَّ اللَّهُ...﴾ [آل عمران: ٧]. بمعنى: التفسير والتعيين.

وقوله تعالى: ﴿فَإِنْ تَنَازَعْتُمْ فِي شَيْءٍ فَرُدُّوهُ إِلَى اللَّهِ وَالرَّسُولِ إِنْ كُنْتُمْ تُؤْمِنُونَ بِاللَّهِ وَالْيَوْمِ الآخِرِ ذَلِكَ خَيْرٌ وَأَحْسَنُ تَأْوِيلاً﴾ [النساء: ٥٩] بمعنى: العاقبة والمصير.

وقوله تعالى: ﴿هَلْ يَنْظُرُونَ إِلاَّ تَأْوِيلَهُ يَوْمَ يَأْتِي تَأْوِيلُهُ...﴾ [الأعراف: ٥٣] وقوله

---

(١) «القاموس المحيط» ٣/ ٣٣١.

(٢) «اللسان»/ مادة «أول» ١/ ١٧١ وما بعدها.

(٣) «أساس البلاغة» ص ٢٥ط الشعب.

تعالى: ﴿بَلْ كَذَّبُوا بِمَا لَمْ يُحِيطُوا بِعِلْمِهِ وَلَمَّا يَأْتِهِمْ تَأْوِيلُهُ...﴾ [يونس: ٣٩] بمعنى: وقوع المُخْبَرِ به.

ومن آيات سورة يوسف[١] أُرِيدَ بها: نَفْسُ مَدْلُولِ الرؤيا.

ومن آيَتَيْ سورة الكهف[٢] بمعنى بيان حقيقة الأعمالِ الَّتِي عَمِلَهَا العبْدُ الصالِحُ، وليس تأويلَ الأقوالِ[٣].

التأويل اصطلاحاً:

التأويل عند السلف له معنيان:

أحدهما: تفسير الكلام وبيان معناه، وبذلك يكون التأويل والتفسير مترادفَيْنِ، وهذا ما يعنيه «ابن جرير الطبري» في تفسيره؛ حين يقول: «القَوْلُ فِي تَأْوِيلِ قوله تعالى...» وكذا قولُهُ: «اختلف أَهْلُ التأويلِ في هذه الآية...». فالتفسير والتأويل كلاهما بمعنًى.

ثانيهما: هو نفس المراد بالكلام؛ فإن كان الكلامُ طَلَبَاً، كان تأويله نفس الفِعْلِ المطلوبِ، وإن كان خبراً كان تأويلُهُ نَفْسَ الشيْءِ المُخْبَرِ به وعليه:

فالتأويل هنا نَفْسُ الأمورِ الموجودةِ في الخارج، سواءٌ كانت ماضيةً أم مستقبلةً، فإذا قيل: طَلَعَتِ الشَّمْسُ، فتأويل هذا هو نَفْسُ طلوعها، وهذا في نظر «ابْنِ تَيْمِيَّةَ» هو لغة القرآن التي نزل بها؛ وعلى هذا فيمكن إرجاعُ كُلِّ ما جاء في القرآن من لفظ التأويل إلى هذا المعنى الثاني[٤].

أما التأويل عند المتأَخِّرِينَ من الأصوليين والكلامِيِّينَ وغيرهم:

فهو: «صَرْفُ اللَّفْظِ عَنِ المَعْنَى الرَّاجِحِ إِلَى المَعْنَى المَرْجُوحِ؛ لِدَلِيلٍ يَقْتَرِنُ بِهِ»، وهذا هو التأويلُ الذي يتكلَّمون عليه في أصول الفقه ومسائِلِ الخِلاَفِ[٥].

قال في «جمع الجوامع»[٦]:

---

(١) الآيات: ٦، ٣٧، ٤٤، ٤٥، ١٠٠.

(٢) الآيتان: ٧٨، ٨٢.

(٣) راجع: «التفسير والمفسرون» ١/١٨، ١٩.

(٤) «التفسير والمفسرون» ١/١٩ (بتصرف وإيجاز).

(٥) راجع: «التفسير والمفسرون» ١/١٩.

(٦) ج ٢/٥٦، و«التفسير والمفسرون» ١/٢٠.

٤٤ ـــــــ

الجحود المُطْلَقِ، وتارةً في جحود الباري خاصَّةً - و «الإيمانِ» المُسْتَعْمَلِ في التصديقِ المُطْلَقِ تَارَةً، وفي تَصدِيقِ دِينِ الحَقِّ تَارَةً، وإما في لفظٍ مشتركٍ بين معانٍ مختلفةٍ، نحو لفظ «وجد» المستعملِ في الجدِّ والوَجْد والوُجُود».

وقال أبو طَالِبٍ الثَّعْلَبِيُّ[1]:

«التفسير: بيانُ وَضْعِ اللفظِ إمَّا حقيقةً أو مجازاً؛ كتفسيرِ الصراطِ بِالطَّرِيقِ، والصَّيِّبِ بالمَطَرِ، والتأويلُ: تفسير باطن اللفظ، مأخوذٌ من الأَوْل، وهو الرجوعُ لعاقبة الأَمْرِ؛ فالتأويل: إخبارٌ عَنْ حقيقة المُرَادِ، والتفسيرُ: إخبارٌ عن دليل المُرَادِ؛ لأنَّ اللفْظَ يَكْشِفُ عن المراد، والكاشفُ دليلٌ، مثال قوله تعالى: ﴿إِنَّ رَبَّكَ لَبِالْمِرْصَادِ﴾ [الفجر: ١٤] تفسيره: أنه من الرَّصْد؛ يقال: رَصَدْتُهُ إذا رَقَبْتُهُ، والمِرْصَادُ: مِفْعَالٌ مِنْهُ، وتأويلُهُ: التَّحْذِيرُ مِنَ التهاوُنِ بأمر اللَّه، والغَفْلَةِ عن الأُهْبَةِ والاستعداد لِلعَرْضِ عليه».

وقال البَغَوِيُّ[2]:

«التأويل: هو صَرْفُ الآيةِ إِلَى معنًى مُحْتَمَلٍ يُوَافِقُ ما قبلها وَمَا بَعْدَهَا، غَيْرُ مخالِفٍ للكتاب والسنة من طريق الاستنباطِ.

والتفسير: هو الكلام في أسباب نزول الآية وشأنها وقِصَّتها».

وقيل: التفسير: ما يتعلق بالرواية، والتأويل: ما يتعلق بالدراية»[3] يقول الكَافِيَجِيُّ[4]:

«... إن علم التفسير عِلْمٌ يُبْحَثُ فيه عن أحوال كَلاَمِ اللَّه المَجِيدِ، مِنْ حيثُ إنه يَدُلُّ على المُرَادِ بحَسَبِ الطاقة البشرية، وينقسمُ إِلَى قسمين:

تفسيرٍ: وهو ما لا يُدْرَكُ إلا بالنَّقْلِ أو السماعِ، أو بمشاهَدَةِ النُّزُولِ وأسبابه، فهو ما يتعلَّق بالرواية؛ ولهذا قيل: إن التفسير للصحابة.

وتأويلٍ: وهو ما يُمْكِنُ إدراكه بقواعِدِ العربيَّةِ، فهو ما يتعلَّق بالدراية؛ ولهذا قيل: إن التأويلَ للفقهاء، فالقول من الأَوَّلِ بلا نقل أو سماع خطأٌ؛ وكذا القولُ من الثاني بمجرَّدِ

---

(١) «الإتقان» ٢/ ١٧٣.

(٢) «تفسير البغوي» ١/ ١٨.

(٣) «الإتقان» ٢/ ١٧٣.

(٤) «التيسير في قواعد التفسير» ص ٣، ١١.

التشهِّي، وأما استنباطُ المعاني علَى قانونِ اللُّغَةِ فمما يُعَدُّ فَضْلاً وكمالاً».

وقد رجَّح المرحوم الدكتور الذهبي هذا الرأيَ، وعلَّل ذلك بقوله[1]:

«وذلك لأن التَّفْسِيرَ معناه: الكَشْفُ والبيان، والكَشْف عن مراد اللَّه تعالَى لا نَجْزِمُ به إلا إذا وَرَدَ عن رَسُولِ اللَّه ﷺ أو عن بعض أصحابه، الذين شهدوا نزول الوحْي، وعلموا ما أَحَاطَ به مِنْ حوادِثَ ووقائِعَ، وخالطوا رسولَ اللَّهِ ﷺ ورجَعُوا إليه فيما أَشْكَلَ عليهم مِنْ معاني القرآن الكريم.

«وأما التأويلُ: فملحوظٌ فيه ترجيحُ أَحَدِ مُحْتَمَلاتِ اللَّفْظِ بالدليل، والترجيحُ يَعْتَمِدُ على الاجتهاد، ويتوصَّل إليه بمعرفة مُفْرَدَاتِ الألفاظ ومدلولاتِهَا في لغة العرب، واستعمالِهَا بحَسَبِ السياق، ومعرفَةِ الأسَالِيبِ العربيَّةِ، واستنباطِ المعَانِي مِنْ كُلِّ ذلك».

وهذا هو ما نميل إليه.

حَاجَةُ النَّاسِ إِلَى التَّفْسِيرِ

نزل القرآنُ الكَرِيمُ لغرضَيْنِ أساسيَّيْنِ:

أولهما: ليكونَ معجزةً؛ فلا يقدر البشر عَلَى أن يأتوا بمثله: ﴿قُلْ لَئِنِ اجْتَمَعَتِ الإِنْسُ وَالْجِنُّ عَلَى أَنْ يَأْتُوا بِمِثْلِ هَذَا الْقُرْآنِ لاَ يَأْتُونَ بِمِثْلِهِ وَلَوْ كَانَ بَعْضُهُمْ لِبَعْضٍ ظَهِيرًا﴾ [الإسراء: ٨٨]، ولا بسورة من مثله: ﴿قُلْ فَأْتُوا بِسُورَةٍ مِثْلِهِ وَادْعُوا مَنِ اسْتَطَعْتُمْ مِنْ دُونِ اللَّهِ إِنْ كُنْتُمْ صَادِقِينَ﴾ [يونس: ٣٨].

ثانيهما: ليكون مَنْهَجَ حياةٍ، ودستوراً للمسلمين، فِيهِ صَلاَحُهُمْ وفلاحُهُمْ؛ إذ تكفَّل بكلِّ حاجاتهم من أمور الدين والدنيا: عقائدَ، وأخلاقٍ، وعباداتٍ، ومعاملاتٍ... إلخ.

﴿يَا أَيُّهَا النَّاسُ قَدْ جَاءَتْكُمْ مَوْعِظَةٌ مِنْ رَبِّكُمْ وَشِفَاءٌ لِمَا فِي الصُّدُورِ وَهُدًى وَرَحْمَةٌ لِلْمُؤْمِنِينَ﴾ [يونس: ٥٧].

﴿وَنُنَزِّلُ مِنَ الْقُرْآنِ مَا هُوَ شِفَاءٌ وَرَحْمَةٌ لِلْمُؤْمِنِينَ وَلاَ يَزِيدُ الظَّالِمِينَ إِلاَّ خَسَاراً﴾ [الإسراء: ٨٢]، ففي اتباعه الهدايةُ، وفي الإعراض عنه الشقاءُ والضَّنْكُ؛ ﴿فَإِمَّا يَأْتِيَنَّكُمْ مِنِّي هُدًى فَمَنِ اتَّبَعَ هُدَايَ فَلاَ يَضِلُّ وَلاَ يَشْقَى * وَمَنْ أَعْرَضَ عَنْ ذِكْرِي فَإِنَّ لَهُ مَعِيشَةً

---

(١) «التفسير والمفسرون» ١/ ٢٣.

ضَنْكاً وَنَحْشُرُهُ يَوْمَ القِيَامَةِ أَعْمَى * قَالَ رَبِّ لِمَ حَشَرْتَنِي أَعْمَى وَقَدْ كُنْتُ بَصِيراً * قَالَ كَذَلِكَ أَتَتْكَ آيَاتُنَا فَنَسِيتَهَا وَكَذَلِكَ اليَوْمَ تُنْسَى﴾ [طه: ١٢٣ـ ١٢٦].

وبه مخرجُ الأُمَّةِ من أَزمَاتِهَا، وَنَجَاتُهَا من الفتن؛ يقول علي ـ كرم اللّه وجهه ـ: قُلْتُ: يَا رَسُولَ اللَّهِ، سَتَكُونُ فِتَنٌ، فَمَا المَخْرَجُ مِنْهَا؟.

قَالَ ﷺ: «كِتَابُ اللَّهِ؛ فِيهِ نَبَأُ مَا قَبْلَكُمْ، وَخَبَرُ مَا بَعْدَكُمْ، وَحُكْمُ مَا بَيْنَكُمْ، هُوَ الفَصْلُ لَيْسَ بِالهَزْلِ، مَنْ تَرَكَهُ مِنْ جَبَّارٍ قَصَمَهُ اللَّهُ، وَمَنِ ابْتَغَى الهُدَى فِي غَيْرِهِ أَضَلَّهُ اللَّهُ، هُوَ حَبْلُ اللَّهِ المَتِينُ، وَالذِّكْرُ الحَكِيمُ، وَالصِّرَاطُ المُسْتَقِيمُ، هُوَ الَّذِي لاَ تَزِيغُ بِهِ الأَهْوَاءُ، وَلاَ يَشْبَعُ مِنْهُ العُلَمَاءُ، وَلاَ يَخْلَقُ عَلَى كَثْرَةِ الرَّدِّ، وَلاَ تَنْقَضِي عَجَائِبُهُ، مَنْ قَالَ بِهِ صَدَقَ، وَمَنْ حَكَمَ بِهِ عَدَلَ، وَمَنْ خَاصَمَ بِهِ أَفْلَحَ، وَمَنْ دُعِيَ إِلَيْهِ هُدِيَ إِلَى صِرَاطٍ مُسْتَقِيمٍ».

ـ ولكَيْ يكونَ مُعْجِزاً ويتأتَّى تحدِّيهِ للبشر..

ـ ولكي يتأتَّى اتخاذه دستوراً ومَنْهَجَ حياةٍ..

ولكي يتدبَّر المؤمنون آياته..[1].

ولكيْ يستطيعَ المُسْلِمُونَ العَرَبُ الانطلاقَ بالدعوة[2].. لكلِّ هذا جَاءَ القُرْآنُ عربيًّا.

وكان القوم ـ «عند نزوله ـ سواء من هو حُجَّةٌ له؛ من المؤمنين الصادقين، ومَنْ هو حُجَّةٌ عليه؛ من الكافرين الجاحدين ـ يفهمونه ويحيطون بمعانيه إفراداً وتركيباً؛ فيتلَقَّوْنَ دعوته، ويُدْرِكُونَ مواعظَهُ، وَيَعُونَ تَحَدِّيهِ بالإعجازِ بَيْنَ مُذْعِنِينَ، يقولُونَ: آمَنَّا به، ومعانِدِينَ يُلْحِدُونَ في آياته، ويُمْعِنُونَ في معارضته كيداً وَلَيًّا بألسنتهم وطَعْناً في الدين.

«فما كان منهم مَنْ تَعَذَّرَ عليه فهمه، وَلاَ مَنْ خَفِيَتْ عليه مقاصِدُهُ ومعانيه، بَلْ كان وضوحُ معانيه، ويُسْرُ فهمه، هو الأَصْلَ فيما قام حوله مِنْ صِرَاعٍ بين مُؤْمِنٍ يجد فيه شفاءَ نَفْسِهِ، وانشراحَ صَدْرِهِ، وكافِرٍ ينقبضُ لقوارعِ آياته؛ فلا يزالُ يدفعها بالإعراضِ والمُعَارَضَةِ، والدفاعِ والمُقَارَعَةِ، وكان ذلك هو الأَصْلَ أيضاً في تكوُّنِ الأُمَّةِ المحمَّدية، وتولُّد التاريخِ الإسلاميِّ»[3].

---

(١) قال تعالى: ﴿كتاب أنزلناه إليك مبارك ليدبروا آياته...﴾.

(٢) قال تعالى: ﴿وكذلك أوحينا إليك قرآناً عربياً لتنذر أم القرى ومن حولها وتنذر يوم الجمع...﴾.

(٣) «التفسير ورجاله»/ محمد الفاضل بن عاشور ص ٧ـ ٨.

يقول ابن خَلْدُونَ[١]:

«إنَّ القُرْآنَ نَزَلَ بلغة العَرَبِ، وعَلَى أساليب بلاغتهم؛ فكَانُوا كُلُّهم يفهمونَهُ، ويَعْلَمُونَ معانِيَهُ في مفرداته وتراكيبه».

وقد سبقه أبو عُبَيْدَةَ مَعْمَرُ بْنُ المُثَنَّى؛ حين قال[٢]:

«إنما نَزَلَ القرآنُ بلسانٍ عربيٍّ مبينٍ؛ فلَم يحتَج السلَفُ، ولا الذين أدركوا وحْيَهُ، إلى النبيِّ ﷺ أن يسألوا عن معانيه؛ لأنهم كانوا عَرَبَ الألسن، فاستغنَوْا بعلْمِهِمْ عن المسألة عن معانيه، وعما فيه مما في كلام العَرَبِ مِثْلُهُ من الوجُوهِ والتلْخِيصِ».

إلا أن هذا الإطلاقَ يُعَارِضُهُ قولُ عُمَرَ بْنِ الخَطَّابِ للرسُولِ ﷺ[٣]:

«يَا رَسُولَ اللَّهِ، إنَّكَ تَأْتِينَا بِكَلام مِنْ كَلامِ العَرَبِ، وَمَا نَعْرِفُهُ، وَلَنَحْنُ العَرَبُ حَقًّا؟ فَقَالَ رَسُولُ اللَّهِ ﷺ: «إنَّ رَبِّي عَلَّمَنِي فَتَعَلَّمْتُ، وَأَدَّبَنِي فَتَأَدَّبْتُ».

كما يعارضه صريحُ القرآنِ؛ إذ يقول تعالَى: ﴿وَأَنْزَلْنَا إِلَيْكَ الذِّكْرَ لِتُبَيِّنَ لِلنَّاسِ مَا نُزِّلَ إِلَيْهِمْ﴾ [النحل: ٤٤].

نعم.. إن هناك ألفاظاً لم تستَطِعْ بعْضُ القبائل العربيَّةِ معرفتها، رُبَّما لعدم استعمالهم لها، أو لاِحتمالِ اللفْظِ عدَّةَ معانٍ، وكذا بعضُ آياتٍ أَشْكَلَ عليهم فَهْمُ معناها؛ وذلك كسؤالهم النبيَّ ﷺ لما نَزَلَ قوله تعالى: ﴿الَّذِينَ آمَنُوا وَلَمْ يَلْبِسُوا إِيمَانَهُمْ بِظُلْمٍ أُولَئِكَ لَهُمُ الأَمْنُ وَهُمْ مُهْتَدُونَ﴾ [الأنعام: ٨٢]، فقالوا: وَأَيُّنَا لَمْ يَظْلِمْ؟ وَفَزِعُوا إِلَى النَّبِيِّ ﷺ فَبَيَّنَ لهم أَنَّ المرادَ بالظُّلْمِ الشرْكُ؛ واستدلَّ عليه بقوله تعالى: ﴿إِنَّ الشِّرْكَ لَظُلْمٌ عَظِيمٌ﴾[٤] [لقمان: ١٣].

ولو صح ما ذهب إليه ابنُ خَلْدُونَ وأبو عُبَيْدَةَ، لما كانَتْ حاجةُ الصحابة إلى تَفْسِيرِ الرسولِ ﷺ. لكنَّ تفسير الرسول للقرآن، وقد ورد في الأحاديث الصحيحة، بيانًا لمعنَى

---

(١) المقدمة ص ٣٦٧ط الأزهرية سنة ١٩٣٠.

(٢) «مجاز القرآن» ـ ط ثانية ـ دار الفكر.

(٣) «البرهان في علوم القرآن» للزركشي ١/ ٢٨٤ط الحلبي تحقيق أبو الفضل إبراهيم، وقال الصيرفي: ولست أعرف إسناد هذا الحديث، وإن صح، فقد دل على أن النبي ﷺ قد عرف ألسنة العرب.

(٤) «الإتقان» للسيوطي ٢/ ٣٣٠ و«البرهان» للزركشي ١/ ١٤.

لفظٍ، أو توضيحاً لمشكِلٍ، أو تأكيداً لحُكْمٍ، أو تفصيلاً لمُجْمَلٍ، أو تخصيصاً لعامٍّ، أو تقييدًا لمُطْلَقٍ. . . إلخ.

وكان الصحابة ـ رضوان اللَّه عليهم ـ حِرَاصاً علَى حفظ القرآن، وفَهْمِ معانيه، وفِقْهِ أحكامه. .

قال أبو عبد الرحْمَٰنِ السُّلَمِيُّ:

«حَدَّثَنَا الذين كانوا يقرئوننا القرآن؛ كعثمانَ بْنِ عفان، وعبد اللَّه بن مسعود، وغيرِهِمَا؛ أنهم كانوا إذا تعلَّموا من النبي ﷺ عَشْرَ آيَاتٍ، لم يتجاوَزُوهَا حَتَّى يعلموا ما فيها مِنَ العِلْمِ والعَمَلِ، قالوا: فَتَعَلَّمْنَا القرآنَ، والعِلْمَ، والعَمَلَ جميعاً».

وإذا كان العربُ الخُلَّصُ الذين لم تُعَكِّرْ عربيَّتَهُمْ عُجْمَةٌ ـ يحتاجُونَ إلَى التَّفْسِيرِ، فنحن أَوْلَى وأَحْوَجُ، بَلْ وَأَشَدُّ حاجةً إلَى تَفْسِيرِ القرآنِ الكرِيمِ؛ إذ صار البَوْنُ بعيداً بَيْنَ العَرَبِ والفصحَى.

يقول السُّيُوطِيُّ[1]:

«ونحن محتاجون إلَى ما كانوا يحتاجُونَ إليه، وزيادةٍ علَى ذلك مما لَمْ يحتاجوا إليه من أَحْكَامِ الظواهر؛ لقصورنا عن مدارك أحكامِ اللغةِ بغَيْر تعلُّم، فنحن أَشَدُّ احتياجًا إلى التفْسِيرِ».

والحاجة إلَى التفسير «إنَّمَا هِيَ حَاجَةٌ عارضَةٌ نشأَتْ من سببين:

السبب الأول: هو أن القرآن لَمْ يَنْزِلْ دفعةً واحدةً، وإنما كان نزولُهُ وتبليغُهُ في ظرف زمنيٍّ متسع جدًّا؛ قدره أكثر من عشرين عاماً، فكان ينزل منجَّماً علَى أجزاءٍ مَعَ فَوَاصِلَ زمنيَّةٍ متراخِيَةٍ بَيْنَ تلك الأجزاءِ، وكان نزولُهُ في تقدم بعض أجزائِهِ وتأخُّرِ البعْضِ الآخر، علَى ترتيبٍ يختلفُ عن ترتيبه التعبُّديِّ؛ لأنَّ ترتيبَ تاريخِ النزولِ كان منظوراً فيه إلَى مناسبةِ الظروفِ والوقائعِ، مناسبةً ترجعُ إلَى رُكْنٍ من أركان مطابَقةِ الكلامِ لمقتضى الحَالِ، وترتيب التلاوةِ أو الترتيب التعبدي، كان منظوراً فيه إلى تَسَلْسُلِ المعانِي وتناسُبِ أجزاء الكلامِ بعضِهَا مع بعض، . . . والترتيبُ الأَوَّلُ مُؤَقَّتٌ زائلٌ بزوالِ ملابساته من الوقائع والأزمنة والأمكنة.

---

(١) «الإتقان» ٢/ ٢٩٦ ـ ٢٩٧.

٥٠ ـــــــ

وكان الصحابة يجتهدون في فهم القرآن الكريم مستعينين علَى ذلك بـ[١]:

١ ـ معرفَةِ أَوْضَاعِ اللُّغَةِ وأَسْرَارِها.

٢ ـ معرفةِ عادَاتِ العَرَبِ.

٣ ـ معرفةِ أَحْوَالِ اليهودِ والنصارَى في الجزيرة وَقْتَ نزولِ القرآن.

٤ ـ قُوَّةِ الفَهْمِ، وسَعَةِ الإِدْرَاكِ.

وبَدَهِيٌّ أن يتفاوَتَ الصحابة في توافر هذه الأدواتِ عندهم. وبالتَّالي في فَهْمِ القرآن الكريم؛ فلم يكونوا جميعاً في مرتبة واحدة، ومن هنا كان الاختلافُ اليسيرُ بينهم في تفسير القرآن الكريم.

وَمِنْ ذَلِكَ:

ـ ما روي «من أن الصحابة فرحوا حِينَ نَزَلَ قوله تعالَى: ﴿الْيَوْمَ أَكْمَلْتُ لَكُمْ دِينَكُمْ﴾ [المائدة: ٣]؛ لِظَنِّهِمْ أنها مجرَّدُ إخبارٍ وبُشْرَى بكمال الدين، ولكنَّ عُمَرَ بكَى وقال: مَا بَعْدَ الكَمَالِ إلاَّ النَّقْصُ، مستشعراً نَعْيَ النبيِّ ﷺ وقد كان مصيباً في ذلك؛ إذ لم يَعِشِ النبيُّ ﷺ بعدها إلا وَاحِداً وثمانين يوماً؛ كما رُوِيَ»[٢].

ـ وفيه ما رواه البخاريُّ عن سعيد بن جُبَيْر عن ابن عباس قال[٣]:

«كان عُمَرُ يُدْخِلُنِي مَعَ أَشْيَاخِ بَدْرٍ. فكأنَّ بعضهم وَجَدَ في نفسه، وقال: لِمَ يَدْخُلُ هذا معنا، وإنَّ لنا أَبْنَاءً مِثْلَهُ؟ فقال عمر: إِنَّهُ مِنْ أَعْلَمِكُمْ، فدعاهُمْ ذَاتَ يَوْمٍ فَأَدْخَلَنِي معهم، فما رأَيْتُ أنه دعاني فيهم إلا لِيُرِيَهُمْ، فقال: ما تقولُونَ في قوله تعالى: ﴿إِذَا جَاءَ نَصْرُ اللَّهِ وَالفَتْحُ﴾ [النصر: ١]؟

فقال بعضهم: أمرنا أن نَحْمَدَ اللَّه ونَسْتَغْفِرَهُ؛ إذْ نَصَرَنَا وفَتَحَ علينا، وسَكَتَ بعضُهُمْ، ولم يقلْ شيئاً، فقال لي: أكذلك تَقُولُ يَا ابْنَ عَبَّاس؟

فقلت: لا، فقال: ما تَقُولُ؟

قلتُ: هو أَجَلُ رَسُولِ اللَّه ﷺ أَعْلَمَهُ اللَّه له، قال: ﴿إِذَا جَاءَ نَصْرُ اللَّهِ والفَتْحُ﴾

---

(١) راجع «التفسير والمفسرون» ١/ ٥٩ وما بعدها.

(٢) «الموافقات» للشاطبي ج ٣/ ٣٨٤، «التفسير والمفسرون» ١/ ٦١، ٦٢.

(٣) «فتح الباري بشرح صحيح البخاري» ٨/ ٥١٩،/ باب التفسير، وكذا «أسد الغابة».

٥٢ ـــــــ

قال: لاَ، وَاللَّهِ لاَ أَعْلَمُهُ.

وقال ابن مسعود: «إِنَّ القُرْآنَ أُنْزِلَ عَلَى سَبْعَةِ أَحْرُفٍ، مَا مِنْهَا حَرْفٌ إِلاَّ وَلَهُ ظَهْرٌ وَبَطْنٌ، وَإِنَّ عَلِيَّ بْنَ أَبِي طَالِبٍ عِنْدَهُ مِنَ الظَّاهِرِ وَالبَاطِنِ»(١).

نَمُوذَجٌ من تفسيرِ عَلِيٍّ - رضي اللَّه عنه - للقرآن:

قال في تفسير قوله تعالى: ﴿وَإِذَا مَا أُنْزِلَتْ سُورَةٌ فَمِنْهُمْ مَنْ يَقُولُ أَيُّكُمْ زَادَتْهُ هَذِهِ إِيمَاناً﴾ [التوبة: ١٢٤]: إن الإيمانَ يَبْدُو لمظة بَيْضَاءَ في القَلْب، فكلَّما ازداد الإيمانُ عِظَماً ازداد ذلك البياضُ، حتَّى يبيضَّ القَلْبُ كلُّه، وإنَّ النفاقَ يَبْدُو لمظةً سوداءَ في القَلْبِ، فكلَّما ازداد النفاقُ ازداد بذلك السَّوَادُ، حتَّى يَسْوَدَّ القَلْبُ كلُّه، وَايْمُ اللَّهِ، لَوْ شَقَقْتُمْ عَنْ قَلْبِ مُؤْمِنٍ لَوَجَدتُّمُوهُ أَبْيَضَ، وَلَوْ شَقَقْتُمْ عَنْ قَلْبِ مُنَافِقٍ لَوَجَدتُّمُوهُ أَسْوَدَ»(٢).

٢ - عَبْدُ اللَّهُ بْنُ مَسْعُودٍ:

هو: عبدُ اللَّهِ بْنُ مسعودِ بْن غَافِلِ بْنِ حَبِيبِ بْنِ سَمْحٍ، وقيل «شمخ»... ينتهي نسبه إلَى مُضَرَ، يُكْنَى بأبي عَبْدِ الرحْمَنِ، وأُمُّهُ: أُمُّ عَبْدٍ بِنْتُ عَبْدِ وُدٍّ من هُذَيْلٍ، وكان يقال له: ابْنُ أُمِّ عَبْدٍ.

أَسْلَمَ قديماً قبل عُمَرَ بْنِ الخَطَّاب، وكان سَبَبُ إسلامه: حين مَرَّ به رسولُ اللَّه ﷺ وأبو بَكْرٍ - رضي اللَّه عنه - وهو يرعَى غَنَماً، فسألاه لَبَناً فقال: إنِّي مُؤْتَمَنٌ، قال: فَأَخَذَ رَسُولُ اللَّه ﷺ عَنَاقاً لَمْ يَنْزُ عَلَيْهَا الفَحْلُ، فاعتقَلَهَا، ثم حَلَبَ وشَرِبَ وسَقَى أبا بَكْرٍ، ثم قال للضَّرْعِ: اقْلِصْ، فَقَلَصَ، فقلْتُ: عَلِّمْنِي مِنْ هَذَا الدُّعَاءِ، فقال: إِنَّكَ غُلاَمٌ مُعَلَّمٌ... الحديث(٣).

كان عبد اللَّه مِنْ أَحْفَظِ الصحابة لِكِتَابِ اللَّه وأَقْرَئِهِمْ له، وكان ﷺ يطلُبُ منه أن يَقْرَأَهُ عليه، فقال له يوماً: اقْرَأْ عَلَيَّ سُورَةَ النِّسَاءِ، قال ابن مسعود: أَقْرَأُ عَلَيْكَ، وَعَلَيْكَ أُنْزِلَ؟ قال: إِنِّي أُحِبُّ أَنْ أَسْمَعَهُ مِنْ غَيْرِي، يقول: فقرأْتُ عليه، حتَّى بَلَغْتُ: ﴿فَكَيْفَ إِذَا جِئْنَا مِنْ كُلِّ أُمَّةٍ بِشَهِيدٍ وَجِئْنَا بِكَ عَلَى هَؤُلاَءِ شَهِيداً﴾ [النساء: ٤١]؛ فَفَاضَتْ

---

(١) راجع «الإتقان» ٢/ ٣١٩.

(٢) «تفسير البغوي» - ط المنار ٤/ ٢٧٣.

(٣) «البداية والنهاية» ٧/ ١٦٩، «أسد الغابة» ٣/ ٢٥٦- ٢٦٠.

عيناه ﷺ[١].

وكان ﷺ يَقُولُ:

«مَنْ سَرَّهُ أَنْ يَقْرَأَ القُرْآنَ رَطْباً كَمَا أُنْزِلَ فَلْيَقْرَأْهُ عَلَى قِرَاءَةِ ابْنِ أُمِّ عَبْدٍ»[٢] وكان ابن مسعود حريصًا علَى فَهْمِ القرآنِ الكريمِ؛ يَرْوِي الطبريُّ وغيره عن ابن مسعود؛ أنه قال:

«كَانَ الرجُلُ مِنَّا إذا تعلَّمَ عَشْرَ آياتٍ لَمْ يُجَاوِزْهُنَّ حَتَّى يعرف معانِيَهُنَّ والعَمَلَ بِهِنَّ، وعن مسروقٍ قال[٣]: قال عبد اللَّه بن مسعود:

«وَالَّذِي لاَ إِلَهَ غَيْرُهُ، مَا نَزَلَتْ آيَةٌ مِنْ كِتَابِ اللَّهِ إلاَّ وَأَنَا أَعْلَمُ فِيمَ نَزَلَتْ، وَأَيْنَ نَزَلَتْ، وَلَوْ أَعْلَمُ مَكَانَ أَحَدٍ أَعْلَمَ بِكِتَابِ اللَّهِ مِنِّي تَبْلُغُهُ الإِبِلُ لَرَكِبْتُ إِلَيْهِ».

وطُرُقُ الرواية عَنِ ابنِ مسعودٍ متعدِّدةٌ، وأَصَحُّ هذه الطرق ما جاء من[٤]:

١ ـ طريقِ الأَعْمَشِ، عن أبي الضُّحَى، عن مَسْرُوقٍ، عن ابن مسعود.

٢ ـ طريقِ مُجَاهِدٍ، عن أبي مَعْمَرٍ، عن ابن مسعود.

٣ ـ طريقِ الأَعْمَشِ، عن أبي وائِلٍ، عن ابن مسعود.

وهذه الطرقُ الثلاثَةُ أَخْرَجَ منها البخاريُّ في صحيحه.

وهناك طرق أُخرى كـ:

١ ـ طريقِ السُّدِّيِّ الكَبِيرِ عن مُرَّةِ الهَمَذَانِيِّ عن ابن مسعود؛ أخرج منها الحاكمُ في مستدركه، وابنُ جَرِيرٍ في تفسيره ـ كثيراً.

٢ ـ طريقِ أَبِي رَوْقٍ عن الضَّحَّاكِ عن ابن مسعود، وهي طريقٌ غَيْرُ مَرْضِيَّةٍ؛ أخرج منها ابن جرير في تفسيره أيضاً، وهي منقطعةٌ؛ لأن الضَّحَّاك لم يَلْقَ ابن مسعود.

وكان لابن مَسْعُودٍ تلاميذُ كَثِيرٌ في الكوفة، وكان عُمَرُ ـ رضي اللَّه عنه ـ لَمَّا وَلَّى عَمَّارَ بْنَ يَاسِرٍ على الكوفَةِ سَيَّرَ مَعَهُ عَبْدَ اللَّهِ بْنَ مَسْعُودٍ معلِّماً ووزيراً، فجلَسَ الكوفيُّون إليه وتعلَّموا منه.

---

(١) «البداية والنهاية» ٧/ ١٦٩.

(٢) «مسند الإمام أحمد» ١/ ٧.

(٣) «صحيح البخاري» ـ كتاب الفضائل/ باب مناقب عبد الله بن مسعود.

(٤) «التفسير والمفسرون» للذهبي ١/ ٨٧، ٨٨.

ويقولُ العلماء:

إن ابن مسعود هو الذي وَضَعَ الأَسَاسَ لطريقة الاستدْلاَلِ، وقد أَثَّرَتْ هذه الطريقةُ في مدرسة التفْسِيرِ، فَكَثُرَ التفسير بالرأْيِ والاِجتهادِ[١]، وسوف يأتي ذكر تلاميذه عند حديثنا عن تفسير التابعين.

٣ ـ أُبَيُّ بْنُ كَعْبٍ:

هو: أُبَيُّ بْنُ كَعْبِ بْنِ قَيْسِ بْنِ عُبَيْدِ بْنِ زَيْدِ بْنِ مُعَاوِيةَ بْنِ عَمْرِو بْنِ مَالِكِ بْنِ النَّجَّارِ، سَيِّدُ القُرَّاء[٢]، كنيته: أبو المُنْذِرِ أو أَبُو الطُّفَيْلِ.

شَهِدَ بَيْعَةَ العَقَبَةِ مع السَّبْعِينَ من الأَنْصَارِ، وشَهِدَ بَدْراً وأُحُداً والخَنْدَقَ والمَشَاهِدَ كُلَّها مع رسُولِ اللَّهِ ﷺ.

وهو أَحَدُ المشهورِينَ بِحِفْظِ القرآنِ مِنَ الصحابة، وبإقرائه؛ قال فيه عمر بن الخطاب: «أُبَيٌّ أَقْرَؤُنَا»[٣].

وهو أحد الذين تَلْمَذَ عليهم «ابْنُ عَبَّاسٍ»؛ يقول ابن عباس[٤]:

«ما حدَّثني أحدٌ قَطُّ حديثاً فاستفهمته، فلقد كُنْتُ آتِي بَابَ أُبَيِّ بْنِ كعبٍ، وهو نائمٌ، فأَقِيلُ عَلَى بابه، ولو علم بمكاني لَأَحَبَّ أَنْ يُوقِظَ؛ لمكاني من رسولِ اللَّهِ ﷺ، ولَكِنِّي أَكْرَهُ أَنْ أَمِلَّهُ».

كان أُبَيٌّ يَكْتُبُ فِي مُصْحَفِهِ أشياء لَيْسَتْ من القرآن الكريم مما يُعَدُّ شرحاً، أو تفسيراً، أو سبباً لنزولٍ، أو مما نُسِخَ، وكان يقول: لا أَدَعُ شيئاً سمعتُهُ منْ رسُولِ اللَّه ﷺ[٥]، فَمِنْ ذلك مثلاً: دُعَاءُ القُنُوتِ[٦].

وكان مِنْ أَعْلَمِ الصحابةِ بكتَابِ اللَّهِ؛ وذلك لعدَّةِ عَوَامِلَ:

* أنه كان مِنْ كُتَّابِ الوحْيِ للرسول ﷺ.

* أنه كان حَبْراً مِنْ أحبارِ اليهودِ العارفين بأسرارِ الكُتُبِ القديمة وما وَرَدَ فيها.

---

(١) المصدر السابق ١/ ١٢٠.

(٢) «تهذيب التهذيب» ١/ ١٨٧، «غاية النهاية في طبقات القراء» ١/ ٣١ .«أسد الغابة» ١/ ٤٩ ـ ٥١.

(٣) رواه البخاري، وانظر «طبقات القراء للذهبي» ٦/ ٦٢٩ وكذا شهد له النبي ﷺ.

(٤) «طبقات ابن سعد» ٢/ ٣٧١.

(٥) «تاريخ الإسلام» للذهبي ٢/ ٢٨.

(٦) راجع «الإتقان» ١/ ٦٦.

وقد تعدَّدت طُرُقُ الروايةِ عَنهُ، وأَشْهَرُ هذه الطُّرُقِ:

١ ـ طريقُ أَبِي جَعْفَرٍ الرَّازِيِّ، عن الرَّبِيعِ بْنِ أَنَسٍ، عن أبي العالية، عَنْ أُبَيٍّ، وهي طريقٌ صحيحةٌ، أخرج منها ابن جرير وابنُ أبي حاتِمٍ كثيراً، وأخرج الحاكم منها في مستدركه، والإمامُ أَحْمَدُ في مُسْنَدِهِ.

٢ ـ طريقُ وكِيعٍ عن سُفْيَانَ، عن عبد اللَّه بن محمَّد بن عَقِيلٍ، عن الطُّفَيْلِ بن أُبَيِّ بْنِ كَعْبٍ، عن أَبيه، وهذه يُخْرِجُ منها الإمام أحمد في مسنده، وهي علَى شرط الحَسَنِ[1].

وتلاميذُ أُبَيٍّ كثيرٌ منهم: أبو العَالِيَةِ، وزيد بن أسلم، ومحمَّد بن كَعْبٍ القُرَظِيُّ وغيرهم، ويُعَدُّ أُبَيُّ بن كعب أُسْتَاذَ مدرسةِ التفْسِيرِ في المدينة.

٤ ـ عَبْدُ اللَّهِ بْنُ عَبَّاسٍ[2]:

هو: عَبْدُ اللَّهِ بْنُ عَبَّاسِ بْنِ عَبْدِ المُطَّلِبِ بْنِ هَاشِمٍ... يلتقي مع الرسُولِ ﷺ في الجَدِّ الأول (عبد المطلب)، فهو ابْنُ عَمِّ رَسُولِ اللَّهِ.

وُلِدَ إِبَّانَ المقاطَعَةِ الاقتصاديةِ الَّتي فرضَتْهَا قريشٌ علَى بني المُطَّلِبِ، أيْ: قبل الهجرة بثلاثِ سنواتٍ.

لازم ابْنُ عَبَّاسٍ رَسُولَ اللَّهِ ﷺ، لكنَّ الرسول تُوُفِّيَ وَلابْنِ عباسٍ من العُمُرِ ثَلاثَ عَشْرَةَ سَنَةً، وقيل: خَمْسَ عَشْرَةَ سَنَةً..

وقد حَظِيَ ابْنُ عبَّاسٍ بدعوة رسُولِ اللَّه له حِينَ قال ﷺ: «اللَّهُمَّ، عَلِّمْهُ الكِتَابَ وَالْحِكْمَةَ».

وفي رواية: «اللَّهُمَّ، فَقِّهْهُ فِي الدِّينِ وَعَلِّمْهُ التَّأْوِيلَ».

واستجيبتْ دَعْوَةُ الرسُولِ ﷺ، فكان عبد اللَّه بْنُ عبَّاسٍ «تَرْجُمَانَ القُرْآنِ» يقول ابن مسعودٍ:

«نِعْمَ تَرْجُمَانُ القُرْآنِ ابْنُ عَبَّاسٍ»؛ وذلك لبراعته في التفسير، كما لُقِّبَ بِالْحِبْرِ؛ لغزارة علمه، وبالبَحْرِ كذلك.

---

(١) راجع «التفسير والمفسرون» ١/ ٩٢، ٩٣.

(٢) بعض الكتب التي تترجم للمفسرين من الصحابة تقدم ابن عباس على سائر الصحابة لتفوقه في هذا العلم، وبعضها ترجمته بعد الثَّلاثَةِ السابقين لتقدمهم في السن عليه وحداثته بينهم.

وإذا كان ابن عَبَّاسٍ قد فاتَهُ طُولُ الصُّحْبَةِ للرسُولِ ﷺ، فقد استعَاضَ عن ذلك بملازَمَةِ كِبَارِ الصحابةِ، يسألهم، ويتعرَّف أسباب النزول، والناسِخَ والمَنسُوخَ، وغير ذلك.

يقول ابنُ عَبَّاسٍ[1]:

«لَمْ أَزَلْ حَرِيصاً عَلَى أَنْ أَسْأَلَ عُمَرَ بْنَ الخَطَّابِ عن المرأَتَيْنِ من أزواج النبيِّ ﷺ اللَّتَيْنِ قال اللَّه فيهما: ﴿إِنْ تَتُوبَا إِلَى اللَّهِ﴾ [التحريم: ٤]، ولم أَزَلْ أتلَطَّفُ له حتَّى عرفْتُ أنهما حَفْصَةُ وَعَائِشَةُ».

ويقولُ:

«وَجَدتُ عامَّةَ حَدِيثِ رَسُولِ اللَّه ﷺ عند الأَنْصَارِ؛ فإنِّي كُنْتُ لآتِي الرَّجُلَ، فَأَجِدُهُ نائماً، لو شِئْتُ أَنْ يُوقَظَ لِي لأُوقِظَ، فَأَجْلِسُ عَلَى بَابِهِ تَسْفِي عَلَى وَجْهِيَ الرِّيحُ، حَتَّى يَسْتَيْقِظَ مَتَى مَا اسْتَيْقَظَ، وَأَسْأَلُهُ عَمَّا أُرِيدُ ثُمَّ أَنْصَرِفُ».

لقد تَلْمَذَ ابنُ عَبَّاسٍ علَى رسُولِ اللَّه ﷺ أَوَّلاً، فكان الرسُولُ يعلِّمه ويربِّيه، قال له يوماً:

«يَا غُلاَمُ، إِنِّي أُعَلِّمُكَ كَلِمَاتٍ: ٱحْفَظِ اللَّهَ يَحْفَظْكَ، ٱحْفَظِ اللَّهَ تَجِدْهُ تُجَاهَكَ، وَإِذَا سَأَلْتَ فَٱسْأَلِ اللَّهَ، وَإِذَا ٱسْتَعَنْتَ فَٱسْتَعِنْ بِاللَّهِ، وَٱعْلَمْ أَنَّ الأُمَّةَ لَوِ ٱجْتَمَعَتْ عَلَى أَنْ يَنْفَعُوكَ بِشَيْءٍ، لَمْ يَنْفَعُوكَ إِلاَّ بِشَيْءٍ قَدْ كَتَبَهُ اللَّهُ لَكَ، وَإِنِ ٱجْتَمَعُوا عَلَى أَنْ يَضُرُّوكَ بِشَيْءٍ، لَمْ يَضُرُّوكَ إِلاَّ بِشَيْءٍ قَدْ كَتَبَهُ اللَّهُ عَلَيْكَ، رُفِعَتِ الأَقْلاَمُ وَجَفَّتِ الصُّحُفُ».

وفي خلافة عُمَرَ كان لاِبْنِ عَبَّاسٍ تقديرٌ خاصٌ عنده، فكان يُدْنِيهِ مِنْ مجلسه، رَغْمَ حَدَاثَةِ سِنِّهِ ـ كما ذكرنا.

وقد أفاد ٱبْنُ عَبَّاسٍ مِنْ هؤلاء الذين يُعَدُّونَ بمثابة شيوخه:

عُمَرَ بْنِ الخَطَّاب، وأُبَيِّ بن كعب، وعَلِيِّ بن أَبِي طَالِبٍ، وزَيْدِ بن ثابِتٍ، رَوَى عَبْدُ الرزَّاقِ عن مَعْمَرٍ قال[2]:

«عَامَّةُ عِلْمِ ٱبْنِ عَبَّاسٍ من ثلاثة: عُمَرَ وَعَلِيٍّ وَأُبَيِّ بْنِ كَعْبٍ».

وذكر ابن الأثير الجَزَرِيُّ في ترجمة ابن عبَّاسٍ أنه[3] «حَفِظَ المُحْكَمَ فِي زَمَنِ

---

(١) «الجامع لأحكام القرآن»/ للقرطبي ١/ ٢٢.

(٢) «تذكرة الحفاظ» للذهبي ١/ ٤١.

(٣) «طبقات القراء» ٤٢٥.

النبيِّ ﷺ، ثم عَرَضَ الْقُرآنَ عَلَى أُبَيِّ بْنِ كَعْبٍ وَزَيْدِ بْنِ ثَابِتٍ، وقيل: إنَّه قرأ عَلَى عَلِيِّ بْنِ أَبِي طالِبٍ ـ رضي اللَّه عنه».

لَقَدْ أُوتِيَ ٱبْنُ عَبَّاسٍ عِلْماً غزيراً جَعَلَهُ أَبْرَزَ المفسِّرين، وأتمَّهم اضطلاعاً بالتفسير؛ حتَّى إنه «لَمْ يَبْقَ عِنْدَ مُنْتَصَفِ القَرْنِ الأَوَّلِ من الهجرة مِنْ بَيْنِ الصحابة وغيرهم إلاَّ مُذْعِنٌ لاِبْنِ عبَّاس، مُسَلِّمٌ له مَقْدُرَتَهُ الموفَّقة، وموهِبَتَهُ العجيبةَ، وَعِلْمَهُ الواسِعَ في تفسير القرآن»[1].

لقد امتلك ابْنُ عَبَّاسٍ أدواتِ المفسِّر؛ فكان عالماً بِأَسْرَارِ العربيَّةِ يحفَظُ الكثيرَ مِنَ الشِّعْرِ القَدِيمِ، ويَحُثُّ النَّاسَ على النَّظَرِ فيه قائلاً[2]:

«إِذَا تَعَاجَمَ شَيْءٌ مِنَ القُرْآنِ، فَٱنْظُرُوا فِي الشِّعْرِ فَإِنَّ الشِّعْرَ عَرَبِيٌّ».

وهو القائلُ[3]:

«الشِّعْرُ دِيوَانُ العَرَبِ؛ فَإِذَا خَفِيَ عَلَيْنَا الحَرْفُ مِنَ القُرْآنِ الَّذِي أَنْزَلَهُ اللَّهُ بِلُغَةِ العَرَبِ، رَجَعْنَا إِلَى دِيوَانِهَا فَٱلْتَمَسْنَا ذَلِكَ مِنْهُ».

وقد ذكر السُّيُوطِيُّ بسنده حواراً دار بَيْنَ نَافِعِ بْنِ الأَزْرَقِ وابْنِ عَبَّاسٍ فقال[4]:

بَيْنَا عَبْدُ اللَّهِ بْنُ عَبَّاسٍ جالِسٌ بفناءِ الكَعْبَةِ، قد اكتنفه الناسُ يسألونه عن تفسير القرآنِ، فقال نافِعُ بْنُ الأزرقِ لِنَجْدَةَ بْنِ عُوَيْمِرٍ:

قُمْ بنا إِلَى هذا الذي يجترىءُ عَلَى تفسير القرآنِ بما لا عِلْمَ له به، فقاما إِلَيْهِ، فقالا: إِنَّا نُرِيدُ أَنْ نَسْأَلَكَ عَنْ أشياءَ مِنْ كِتَابِ اللَّه فتفسِّرُهَا لنا، وتَأْتِينَا بمصادَقَةٍ مِنْ كَلاَمِ العَرَبِ؛ فإنَّ اللَّه تعَالى إنما أَنْزَلَ القرآنَ بِلِسَانٍ عربيٍّ مُبِينٍ، فقال ابن عَبَّاس: سَلاَنِي عما بَدَا لَكُمَا، فقال نافعٌ:

أخبرني عَنْ قَوْلِ اللَّهِ تعالَى: ﴿عَنِ ٱلْيَمِينِ وَعَنِ ٱلشِّمَالِ عِزِينَ﴾ [المعارج: ٣٧].

قال: العِزُونَ: حِلَقُ الرِّفَاقِ.

---

(١) «التفسير ورجاله»/ ابن عاشور ص ١٦.

(٢) «التفسير ورجاله»/ ابن عاشور ص ١٧.

(٣) «الإتقان» ١/ ١١٩، «غاية النهاية في طبقات القراء» ٤٢٦.

(٤) «الإتقان» ١/ ١٢٠.

قال: وَهَلْ تَعْرِفُ العَرَبُ ذلك؟

قال: نَعَمْ؛ أما سمعْتَ عَبِيدَ بْنَ الأَبْرَصِ وهو يقولُ: [الوافر]

فَجَاءُوا يُهْرَعُونَ إِلَيْهِ حَتَّى يَكُونُوا حَوْلَ مِنْبَرِهِ عِزِينَا

قال: أخبرني عن قوله: ﴿وَٱبْتَغُوا إِلَيْهِ الوَسِيلَةَ﴾ [المائدة: ٣٥].

قال: الوَسِيلَةُ: الحَاجَةُ.

قال: وهَلْ تعرفُ العَرَبُ ذلك؟

قال: نعم؛ أما سمعتَ عَنْتَرَةَ وهو يقولُ: [الكامل]

إِنَّ الرِّجَالَ لَهُمْ إِلَيْكِ وَسِيلَةٌ إِنْ يَأْخُذُوكِ تَكَحَّلِي وَتَخَضَّبِي

إلى آخر المسائِلِ وأجوبتها[1].

وهي إن دَلَّتْ فإنما تدلُّ علَى سَعَةِ عَلْمِهِ بِلُغَةِ العَرَبِ، وقُوَّةِ ذاكرته؛ مما جعله إمَامَ التَّفْسِيرِ في عهد الصحابة، ومَرْجِعَ المفسِّرين في الأَعْصُرِ التالية لعَصْرِهِ، وهو إمامُ مدرسة التفسيرِ في مَكَّةَ، وأَوَّلُ مَنِ ٱبتدَعَ الطريقَة اللُّغَوِيَّةَ في تفسير القرآن.

طُرُقُ الروايةِ عَنِ ٱبْنِ عَبَّاس:

تعدَّدت طُرُقُ الروايةِ عَنِ ابْنِ عباس، واختلفَت تلك الطُّرُقُ؛ وأَشْهَرُ هذه الطُّرُقِ وأصحُّها[2]:

١ ـ طريقُ الزُّهْرِيِّ، عن عُبَيْدِ اللَّهِ بْنِ عَبْدِ اللَّهِ بْنِ عُتْبَةَ، عن ابن عَبَّاسٍ، وتُعَدُّ هذه الطريقُ مِنَ السلاسِلِ الذهبيَّةِ، وقد أخرج منها ابْنُ جَرِيرٍ الطبريُّ، وعبد الرَّزَّاق في تفسيرهما.

٢ ـ طريقُ سُفْيَانَ بْنِ عُيَيْنَةَ، عن عَمْرِو بْنِ دِينَارٍ، عن عطاءِ بْنِ أَبِي رَبَاحٍ ـ وعن عِكْرِمَةَ أحياناً ـ عن ابن عباس، وقد أَخْرَجَ منها عبد الرَّزَّاقِ في تفسيره.

٣ ـ طريقُ مُعَاوِيَةَ بْنِ صَالِحٍ، عن عليِّ بْنِ أبي طَلْحَةَ، عن ابْنِ عَبَّاسٍ... وقالوا:

---

(١) راجعها في «الإتقان» ١/ ١٢٠ وما بعدها.

(٢) راجع: «الإتقان» ٢/ ١٨٨، «التفسير والمفسرون» ١/ ٧٧، ٨٨، «حبر الأمة عبد الله بن عباس» ص ١٨٢.

إن هذه أَجْوَدُ الطُّرُقِ عنه، وفيها قَالَ الإمامُ أَحْمَدُ ـ رضي اللَّه عنه ـ «إِنَّ بِمِصْرَ صَحِيفَةً فِي التَّفْسِيرِ رَوَاهَا عَلِيُّ بْنُ أَبِي طَلْحَةَ، لَوْ رَحَلَ رَجُلٌ فِيهَا إِلَى مِصْرَ قَاصِداً مَا كَانَ كَثِيراً».

وقال الحافظُ ابْنُ حَجَرٍ:

«وهذه النسخة كانت عند أبي صَالِحٍ كَاتِبِ اللَّيْثِ، رواها عن معاويةَ بْنِ صَالِحٍ، عن عَلِيِّ بْنِ أبي طَلْحَةَ، عن ابن عَبَّاسٍ، وهي عند البخاريِّ عن أبي صالح، وقد اعتمد عليها في صحيحه فيما يعلِّقه عن ابن عباس».

٤ ـ طريقُ عَطَاءِ بْنِ السَّائِبِ، عن سَعِيدِ بْنِ جُبَيرٍ، عن ابنِ عَبَّاسٍ.

وهناك طرقٌ أُخْرَى تَلِي هذه الطُّرُقَ...[١].

وكان لاِبْنِ عَبَّاسٍ مدرسةٌ في التفسير بمكَّةَ، فكان يجلِسُ لأصحابه من التابعين يفسِّر لهم كتابَ اللَّهِ تعالَى.

يقول الإمامُ ابْنُ تَيْمِيَّةَ.

«أما التفسيرُ، فَأَعْلَمُ النَّاسِ به أَهْلُ مكَّةَ؛ لأنهم أصحَابُ ٱبْنِ عَبَّاسٍ؛ كمجاهد، وعطاءِ بْنِ أبي رَبَاحٍ، وعكرمةَ مَوْلَى ابْنِ عَبَّاسٍ، وغيرِهِمْ مِنْ أصحابِ ابْنِ عَبَّاسٍ؛ كَطَاوُسٍ، وأبي الشعْثَاءِ، وسعيدِ بْنِ جُبَيرٍ، وأمثالهم..»[٢].

قِيمَةُ التَّفْسِيرِ المَأْثُورِ عَنِ الصَّحَابَةِ

بعض المُحَدِّثِينَ يُعْطِي التفسيرَ المَأْثُورَ عن الصحابيِّ حُكْمَ المرفُوعِ؛ ومِنْ هَؤُلاَءِ الإمامُ الحاكمُ في «مستدركه»؛ إذْ يقول[٣]:

«لِيَعْلَمْ طَالِبُ الحَدِيثِ؛ أَنَّ تَفسيرَ الصحابيِّ الذي شَهِدَ الوحْيَ والتنزيلَ ـ عند الشيخَيْنِ ـ حديثٌ مُسْنَدٌ».

ولكن قيد ابْنُ الصَّلاَحِ والنَّوَوِيُّ وغيرهما هذا الإطْلاَقَ بما يَرْجِعُ إِلَى أسباب النُّزُولِ، وما لا مَجَالِ للرَّأْيِ فيه.

---

(١) راجع: «حبر الأمة عبد الله بن عباس» ١٤٦ وما بعدها.

(٢) «مقدمة في أصول التفسير» ص ١٥.

(٣) راجع: «تدريب الراوي» ص ٦٤، «التفسير والمفسرون» للذهبي ١/ ٩٤.

يقول ابْنُ الصَّلاَحِ[١]:

«ما قيل مَنْ أَنَّ تَفْسِيرَ الصحَابِيِّ حديثٌ مُسْنَدٌ، فإنما ذلك في تَفْسِيرٍ يتعلَّقُ بسبب نُزُولِ آيةٍ يُخْبِرُ به الصَّحَابِيُّ، أو نَحْوِ ذلك مِما لا يُمْكِنُ أن يؤخذ إلاَّ عن النبيِّ ﷺ، ولا مَدْخَلَ للرأْيِ فيه؛ كقول جابِرٍ ـ رضي اللَّه عنه ـ: كانَتِ اليَهُودُ تَقُولُ:

مَنْ أَتَى ٱمْرَأَةً مِنْ دُبُرِهَا فِي قُبُلِهَا، جَاءَ الوَلَدُ أَحْوَلَ؛ فَأَنْزَلَ اللَّهُ عَزَّ وجَلَّ:

﴿نِسَاؤُكُمْ حَرْثٌ لَكُمْ...﴾ [البقرة: ٢٢٣] الآيَةَ، فأما سائِرُ تفاسِيرِ الصحابة التي لا تَشْتَمِلُ علَى إضافة شَيْءٍ إلى الرسُولِ ﷺ فمعدودةٌ في الموقُوفَاتِ».

وذكروا أن تَفْسِيرَ الصحابيِّ له حُكْمُ المرفوعِ إذا لم يكُنْ للرأْيِ فيه مجالٌ، وأما ما يكون للرأْيِ فيه مجالٌ، فله حُكْمُ الموقوف.

وما حُكِمَ عليه بالوَقْفِ:

قال بعضُ العلماء: لا يَجِبُ الأَخْذُ به؛ لأنه مُجْتَهَدٌ فيه، وقد يُصِيبُ وقد يُخْطِىءُ.

وقال بعضُهُمْ:

يجبُ الأَخْذُ به؛ لأنه: إما سمعه من الرسُولِ، وإما فَسَّرَهُ برأْيِهِ، وهم أَدْرَى النَّاسِ بكتاب اللَّه، وهُمْ أَهْلُ اللسانِ، ولما شاهَدُوهُ من القرائِنِ والأَحْوَالِ، ولا سيَّما ما وَرَدَ عَنِ الأئمَّة الأربعة وابْنِ مَسْعُودٍ وابْنِ عَبَّاسٍ وغيرهم[٢].

يقولُ الزركَشِيُّ[٣]:

«اَعْلَمْ أَنَّ القرآن قِسْمَانِ: قِسْمٌ وَرَدَ تفسيرُهُ بالنَّقْلِ، وقِسْمٌ لَمْ يَرِدْ، والأَوَّلُ: إما أن يَرِدَ عن النبيِّ ﷺ أو الصحابةِ، أو رُءُوسِ التابعين، **فالأَوَّلُ**: يبحَثُ فيه عن صِحَّةِ السَّنَدِ، **والثاني**: يُنْظَرُ فيه تفسيرُ الصحابيِّ: فإن فسَّره من حيثُ اللغةُ، فَهُمْ أَهْلُ اللسانِ؛ فلا شَكَّ في اعتماده، أو بما شاهَدُوهُ من الأَسْبَابِ والقرائِنِ فلا شَكَّ فيه...».

ويقولُ الحافِظُ ابْنُ كَثِيرٍ[٤]:

«.. وحينئذٍ: إذا لم نَجِدِ التفْسِيرَ في القُرْآنِ ولا في السُّنَّةِ، رَجَعْنَا في ذلك إلَى أقوال الصَّحَابة؛ فإنَّهم أَدْرَى بذلك؛ لما شاهدوه من القرائن والأحوالِ التي اختصُّوا بها، ولِمَا لَهُمْ

---

(١) مقدمة «ابن الصلاح» ص ٢٤.

(٢) «التفسير والمفسرون» ص ٩٥ (بتصرف).

(٣) «البرهان» ٢/١٨٣.

(٤) مقدمة «تفسير ابن كثير»/ الجزء الأول.

مِنَ الفَهْمِ التامِّ والعِلْمِ الصحيحِ والعَمَلِ الصالِحِ، ولا سيَّما علماؤُهُمْ وكبراؤُهُمْ؛ كالأئمَّةِ الأربعةِ، والخلفاءِ الراشِدِينَ، والأئمَّةِ المهديِّينَ، وعبدِ اللَّهِ بْنِ مسعودٍ رضي اللَّه عنهم».

مَدْرَسَةُ مَكَّةَ

تَلاَمِيذُ ٱبْنِ عَبَّاسٍ

١ ـ سَعِيدُ بْنُ جُبَيْرٍ:

هو[١]: سعِيدُ بْنُ جُبَيْرِ بْنِ هشامٍ الأَسَدِيُّ، مَوْلَى بني وَالِبَةَ، يُكْنَى بأبي محمَّدٍ[٢] أو بأَبِي عَبْدِ اللَّهِ[٣]، كان حَبَشِيَّ الأَصْلِ، أَسْوَدَ اللَّوْنِ، أَبْيَضَ الْخِصَالِ[٤].

هو أَحَدُ كِبَارِ التابِعِينَ، وإِمَامٌ مِنْ أئمَّةِ الإِسْلاَمِ في التَّفْسِيرِ.

كان في أَوَّلِ أَمْرِهِ كاتباً لعبد اللَّه بْنِ عُتْبَةَ بْنِ مَسْعُودٍ، ثم لأَبِي بُرْدَةَ الأَشْعَرِيِّ، ثم تفرَّغ لِلْعِلْمِ حتَّى صار إماماً عَلَماً[٥].

أخذ العلم عن ابن عباس، وابْنِ عُمَرَ، وعَبْدِ اللَّهِ بْنِ مُغَفَّلٍ المُزَنِيِّ وغيرهم، وتخرَّج من مدرسة ابن عَبَّاسٍ[٦].

وكان ابن عباس يَثِقُ بعلمه، ويُحِيلُ عليه مَنْ يستفتيه، وكان يقول لأهْلِ الكوفة إذا أَتَوْهُ ليسألوه عن شيء: أَلَيْسَ فِيكُمُ ٱبْنُ أُمِّ الدَّهْمَاءِ؟! يعني: سَعِيدَ بْنَ جُبَيْرٍ[٧].

وكان يحبُّ أن يسمع منه، قال له مَرَّةً: حَدِّثْ، فقال: أُحَدِّثُ، وأَنْتَ هنا؟ فقال: أليس مِنْ نِعْمَةِ اللَّه علَيْكَ أن تحدِّثَ، وأنا شاهد؛ فإن أصبْتَ فذاك، وإن أخطأْتَ عَلَّمْتُكَ[٨]؟!

---

(١) ترجمته في: «طبقات ابن سعد» ٦/ ٢٥٦، «تقريب التهذيب» ١/ ٢٩٢، و«فيات الأعيان» ١/ ٢٠٤، «تهذيب التهذيب» ٤/ ١١، «البداية والنهاية» ٩/ ١٠٣، «الأعلام» ٣/ ١٤٥.

(٢) «طبقات ابن سعد»، و«البداية والنهاية» وغيرهما.

(٣) «طبقات ابن سعد»، و«البداية والنهاية» وغيرهما.

(٤) «التفسير والمفسرون» ١/ ١٠٤.

(٥) «الإسرائيليات والموضوعات» ٩٥.

(٦) «الإسرائيليات والموضوعات» ٩٥.

(٧) «التفسير والمفسرون» ١/ ١٠٥.

(٨) «طبقات ابن سعد» ٦/ ٢٥٧، و«وفيات الأعيان» ١/ ٢٠٤.

مَكَانَتُهُ فِي التَّفْسِيرِ: كان ـ رضي اللَّه عنه ـ مِنْ أَعْلَمِ التابعين بالقراءات؛ يقول إسماعيلُ بْنُ عبد المَلِكِ[١]: «كَانَ سَعِيدُ بْنُ جُبَيْرٍ يَؤُمُّنَا في شَهْرِ رَمَضَانَ، فيقرَأُ ليلةً بقراءةِ عَبْدِ اللَّهِ بْنِ مَسْعُودٍ، وليلةً بقراءةِ زَيْدِ بْنِ ثابتٍ، وليلةً بقراءة غيره، وهكذا أبداً».

وساعدَتْهُ معرفتُهُ بالقراءاتِ علَى معرفة معانِي القُرْآنِ وأسْرَارِهِ، ومع ذلك كان يتورَّع مِنَ القَوْلِ في التفسير برأيه.

يَرْوِي ٱبْنُ خَلِّكَانَ[٢]: «أن رَجُلاً سَأَلَ سعيداً أَنْ يَكْتُبَ له تَفْسِيرَ القرآن، فَغَضِبَ، وقال: لَأَنْ يَسْقُطَ شِقِّي أَحَبُّ إِلَيَّ مِنْ ذَلِكَ».

وقد شهد له التابعُونَ بتفوُّقه في العِلْم، ولا سيَّما التفسيرُ؛ قال قتادة[٣]: «وَكَانَ أَعْلَمُ النَّاسِ أَرْبَعَةً، كان عطاءُ بْنُ أَبِي رَبَاحٍ أَعْلَمَهُمْ بِالمَنَاسِكِ، وَكَانَ سَعِيدُ بْنُ جُبَيْرٍ أَعْلَمَهُمْ بالتَّفْسِيرِ، وكان عِكْرِمَةُ أَعْلَمَهُمْ بِالسِّيَرِ، وكان الحَسَنُ أَعْلَمَهُمْ بِالحَلالِ وَالْحَرَامِ».

وقال سُفْيَانُ الثَّوْرِيُّ[٤]: «خُذُوا التَّفْسِيرَ عَنْ أَرْبَعَةٍ: سَعِيدِ بْنِ جُبَيْرٍ، وَمُجَاهِدِ بْنِ جَبْرٍ، وَعِكْرِمَةَ، والضَّحَّاكِ».

وقال خَصِيفٌ[٥]: «كان مِنْ أَعْلَمِ التابعين بالطَّلاَقِ سَعِيدُ بْنُ المُسَيِّبِ، وبالحَجِّ عَطَاءٌ، وبالحَلالِ والحَرَامِ طَاوُسٌ، وبالتَّفْسِيرِ أبو الحَجَّاجِ مُجَاهِدُ بْنُ جَبْرٍ، وأجمَعُهُمْ لذلك كُلِّهِ سَعِيدُ بْنُ جُبَيْرٍ».

نَمُوذَجٌ مِنْ تَفْسِيرِه: قال سعيدُ بْنُ جُبَيْرٍ: السَّبْعُ المَثَانِي هي: البَقَرَةُ وَآلُ عِمْرَانَ، وَالنِّسَاءُ، وَالمَائِدَةُ، وَالأَنْعَامُ، وَالأَعْرَافُ، وَيُونُسُ؛ قال: وسُمِّيَتْ بذلك؛ لأنها بينت فيها الفرائضُ والحدودُ[٦].

قَتْلُهُ:

قُتِلَ ـ رضي اللَّه عنه ـ سَنَةَ أَرْبَعٍ وتسْعِينَ من الهجرة، قَتَلَهُ الحَجَّاجُ بْنُ يُوسُفَ الثَّقَفِيُّ

---

(١) «وفيات الأعيان» ١/ ٢٠٤.

(٢) «وفيات الأعيان» ١/ ٢٠٤ ـ ٢٠٥.

(٣) «الإسرائيليات والموضوعات» ٩٥.

(٤) «الإسرائيليات والموضوعات» ٩٥.

(٥) «وفيات الأعيان» ١/ ٢٠٤ ـ ٢٠٥.

(٦) «تفسير الطبري» ١/ ٣٣، ٣٤.

صَبْراً؛ وذلك: أن سعيدَ بْنَ جُبَيْرٍ خَرَجَ على الخليفَةِ مع ابْنِ الأَشْعَثِ، فلما قُتِلَ ابْنُ الأَشْعَثِ وانهزَمَ أصحابُهُ مِنْ دَيْرِ الجَمَاجِمِ هَرَبَ سعيدٌ، فَلَحِقَ بمكَّةَ، وكانَ والِيهَا خَالِدَ بْنَ عَبْدِ اللَّهِ القَسْرِيَّ، فأخذه وبَعَثَ به إلى الحَجَّاجِ، فقال له الحَجَّاجُ: ما اسْمُكَ؟ قال: سعيدُ بْنُ جُبَيْرٍ.

قال: بَلْ أَنْتَ شَقِيُّ بْنُ كُسَيْرٍ، قال: بَلْ أُمِّي كَانَتْ أَعْلَمَ بِاسْمِي مِنْكَ.

قال: شَقِيتَ أَنْتَ وَشَقِيَتْ أُمُّكَ، قال: الغَيْبُ يَعْلَمُهُ غَيْرُكَ.

قال: لأُبَدِّلَنَّكَ بِالدُّنْيَا نَاراً تَلَظَّى، قال: لَوْ عَلِمْتُ أن ذلك بِيَدِكَ لاتَّخَذْتُكَ إِلَهاً.

قال: فما قولُكَ فِي مُحَمَّدٍ؟ قال: نَبِيُّ الرحْمَةِ، وإمَامُ الهُدَى.

قال: فما قولُكَ في عَلِيٍّ؟ أَهُوَ فِي الجَنَّةِ أَوْ هُوَ في النار؟ قَالَ: لَوْ دَخَلْتُهَا وعَرَفْتُ مَنْ فِيهَا عَرَفْتُ أَهْلَهَا(*).

قال: فما قولُكَ في الخلفاء؟ قال: لَسْتُ عَلَيْهِمْ بِوَكِيلٍ.

قال: فأَيُّهُمْ أَعْجَبُ إليك؟ قال: أَرْضَاهُمْ لخالِقِهِم.

قال: وأَيُّهُمْ أرضَى للخالِقِ؟ قال: عِلْمُ ذلك عند الذي يَعْلَمُ سِرَّهم ونَجْوَاهم.

قال: فما بالُكَ لَمْ تَضْحَكْ؟ قال: وكيف يَضْحَكُ مخلُوقٌ خُلِقَ مِنْ طِينٍ، والطينُ تَأْكُلُهُ النَّارِ؟!

قال: فما بالُنَا نَضْحَكُ؟ قال: لَمْ تَسْتَوِ القُلُوبُ.

ثم أمر الحَجَّاج باللُّؤْلُؤ والزَّبَرْجَدِ والياقُوتِ، فَجَمَعَهُ بَيْنَ يديه، فقال سَعِيدٌ:

إنْ كُنْتَ جَمَعْتَ هذا لِتَتَّقِيَ به مِنْ فَزَعِ يوم القيامة، فَصَالِحٌ، وإلا فَفَزْعَةٌ واحِدَةٌ تُذْهِلُ كُلَّ مُرْضِعَةٍ عما أَرْضَعَتْ، ولا خَيْرَ في شَيْءٍ جُمِعَ لِلدُّنْيَا إلاَّ ما طَابَ وزَكَا، ثُمَّ دعا الحَجَّاجُ بالعُودِ والنَّايِ، فلمَّا ضُرِبَ بِالعُودِ، ونُفِخَ بِالنَّايِ بكَى سَعِيدٌ.

فقال: مَا يُبْكِيكَ هو اللَّعِبُ؟

قال سعيد: هو الحُزْنُ: أما النفخ، فذكَّرني يوماً عظيماً، يَوْمَ النَّفْخِ في الصُّوَرِ، وأما

(*) هذه رواية المحاجَّة بين سعيد والحجاج، أمَّا نحن فننزِّه سعيداً عن هذا الرد، ونجزم بكون عليٍّ من أهل الجنة.

العُودُ، فشجَرَةٌ قُطِعَتْ من غَيْرِ حَقٍّ، وأما الأوتَارُ، فمِنَ الشَّاءِ تُبْعَثُ معها يوم القيامة.

قال الحَجَّاج: وَيْلَكَ يا سعيدُ! قال: لا وَيْلَ لِمَنْ زُحْرِحَ عَنِ النَّارِ وَأُدْخِلَ الجَنَّةَ!

قال الحجاج: اَخْتَرْ يا سَعِيدُ أَيَّ قِتْلَةٍ أَقْتُلُك.

قال: اَخْتَرْ لِنَفْسِكَ يا حَجَّاجُ؛ فواللَّه، لا تَقْتُلُنِي قِتْلَةً إلا قَتَلَكَ اللَّهُ مِثْلَهَا في الآخرة!

قال: أفتريدُ أَنْ أَعْفُوَ عنك؟ قال: إنْ كان العَفْوُ، فَمِنَ اللَّه، وأما أَنْتَ، فلا بَرَاءَةَ لَكَ ولا عُذْرَ.

قال الحَجَّاج: اذهبوا به فَاقْتُلُوهُ، فلَمَّا خَرَجَ، ضَحِكَ، فأُخْبِرَ الحَجَّاجُ بذلك فَرَدَّهُ، وقال: ما أَضْحَكَكَ؟ قال: عَجِبْتُ مِنْ جُرْأَتِكَ عَلَى اللَّهِ، وَحِلْمِ اللَّهِ عَلَيْكَ.

فَأَمَرَ بالنِّطْعِ فَبُسِطَ، وقال: اَقْتُلُوهُ! فقالَ سَعِيدٌ: وَجَّهْتُ وَجْهِيَ لِلَّذِي فَطَرَ السَّمَوَاتِ وَالأَرْضِ، حَنِيفاً وَمَا أَنَا مِنَ المُشْرِكِينَ.

قال: وَجِّهُوا بِهِ لِغَيْرِ القِبْلَةِ، قَالَ سَعِيدٌ: ﴿فَأَيْنَمَا تُوَلُّوا فَثَمَّ وَجْهُ اللَّهِ﴾ [البقرة: ١١٥].

قال: كُبُّوهُ لِوَجْهِهِ، قال سعيدٌ: ﴿مِنْهَا خَلَقْنَاكُمْ وَفِيهَا نُعِيدُكُمْ وَمِنْهَا نُخْرِجُكُمْ تَارَةً أُخْرَى﴾ [طه: ٥٥].

قال الحَجَّاجُ: اَذْبَحُوهُ! قال سعيدٌ: أَمَا إِنِّي أَشْهَدُ أَنْ لاَ إِلَهَ إلاَّ اللَّهُ وَحْدَهُ لاَ شَرِيكَ لَهُ، وَأَنَّ مُحَمَّداً عَبْدُهُ وَرَسُولُهُ، خُذْهَا مِنِّي حَتَّى تَلْقَانِي بِهَا يَوْمَ القِيَامَةِ، ثُمَّ دُعِيَ سَعِيدٌ فَقَالَ: اللَّهُمَّ لاَ تُسَلِّطْهُ عَلَى أَحَدٍ يَقْتُلُهُ بَعْدِي.

وَكَانَ الحَجَّاجُ إِذَا نَامَ يَرَاهُ فِي المَنَامِ يَأْخُذُ بمَجَامِعِ ثَوْبِهِ، وَيَقُولُ: يَا عَدُوَّ اللَّهِ، فِيمَ قَتَلْتَنِي؟

فيقولُ الحَجَّاجُ: مَا لِي وَلِسَعِيدِ بْنِ جُبَيْرٍ؟! مَا لِي وَلِسَعِيدِ بْنِ جُبَيْرٍ؟[1].

ذُكِرَ عن الإمام أحمد أنه قال[2]:

قُتِلَ سعيدُ بْنُ جُبَيْرٍ، وَمَا عَلَى وجه الأرض أَحَدٌ إلاَّ وهُوَ مُحْتَاجٌ - أو قال: مُفْتَقِرٌ - إِلَى علمه.

---

(١) انظر «وفيات الأعيان» ١/ ٢٠٥ - ٢٠٦، «تذكرة الحفاظ» ٧١- ٧٣، «البداية والنهاية» ٩/ ١٠١ - ١٠٣.

(٢) «طبقات ابن سعد» ٦/ ٢٦٦، «وفيات الأعيان» ١/ ٢٠٦، «الأعلام» ٣/ ١٤٥.

٢ ـ مُجَاهِدُ بْنُ جَبْرٍ:

هو: مجاهدُ بْنُ جَبْرٍ، أبو الحَجَّاجِ القُرَشِيُّ المخْزُومِيُّ، مولى السَّائِبِ بْنِ أَبِي السَّائِبِ المخْزُومِيِّ، ولد سنة ٢١هـ في خلافة عمر بن الخطاب، وتوفي سنة ١٠٣هـ[١].

أحد أئمَّة التابعين والمفسِّرين، وأَحَدُ أَعْلاَمِ القُرَّاء، ومِنْ خاصَّة أصحاب ابْنِ عَبَّاسٍ، اشتهر بقُوَّة حافِظَتِهِ؛ حتى قال ابن عُمَرَ وهو آخِذٌ بِرِكَابِهِ:

«وَدِدْتُ أَنَّ ٱبْني سَالِماً وغُلاَمِي يَحْفَظَانِ حِفْظَكَ»[٢].

كان مجاهدٌ شَغُوفاً بِالعِلْمِ، وخاصَّة التفسِيرَ، رَوَى الفَضْلُ بْنُ مَيْمُونٍ عن مجاهِدٍ قال[٣]: عَرَضْتُ القُرْآنَ عَلَى ابنِ عَبَّاسٍ ثَلاَثِينَ مَرَّةً.

ويقولُ أيضاً[٤]: عَرَضْتُ القرآنَ علَى ابْنِ عَبَّاسٍ ثَلاَثَ عَرْضَاتٍ، أَقِفُ عَنْدَ كُلِّ آيَةٍ، أَسْأَلُهُ، فِيمَ نَزَلَتْ، وكَيْفَ كَانَتْ؟

ولا تَعَارُضَ بَيْنَ الرِّوَايَتَيْنِ، فالأُولَى لِتَمَامِ الضَّبْطِ والتجْوِيدِ، والثانيةِ لِلْعِلْمِ والتفسير.

أَسْنَدَ مجاهدٌ عن أعلامِ الصحابةِ وعُلَمَائِهِمْ، عن ابْنِ عُمَرَ، وابْنِ عَبَّاسٍ، وأبي هُرَيْرَةَ، وابْنِ عَمْرٍو، وأبِي سعيد، ورَافِعِ بْنِ خَدِيجٍ... ورَوَى عنه خَلْقٌ من التابعين[٥].

مَكَانَتُهُ فِي التَّفْسِيرِ: كان مجاهِدٌ أَقَلَّ أصحابِ ابْنِ عبَّاس روايةً عنه في التفسير، وكَانَ أَوْثَقَهُمْ.

قَالَ سُفْيَانُ الثَّوْرِيُّ[٦]: «إِذَا جَاءَكَ التَّفْسِيرُ عَنْ مُجَاهِدٍ، فَحَسْبُكَ بِهِ».

وقال ابن تَيْمِيَّةَ[٧]: «وَلِذَا يَعْتَمِدُ عَلَى تفسيره الشافعيُّ والبخاريُّ وغيرُهُمَا مِنْ أَهْلِ العِلْمِ» غَيْرَ أن بعض العلماء كان لا يَأْخُذُ بتفسيره؛ يقول أبو بَكْرِ بْنُ عَيَّاشٍ: قلت لِلأَعْمَشِ، ما بَالُ تَفْسِيرِ مجاهِدٍ مُخَالَفٌ؟ أو: ما بَالُهُمْ يَتَّقُونَ تَفْسِيرَ مُجَاهِدٍ؟

---

(١) «طبقات ابن سعد» ٥/ ٤٤٦، «تهذيب التهذيب» ١٠/ ٤٢، «البداية والنهاية» ٩/ ٢٣٢.
(٢) «ميزان الاعتدال» ٣/ ٩.
(٣) «ميزان الاعتدال» ٣/ ٩.
(٤) «تهذيب التهذيب» ١٠/ ٤٢.
(٥) «البداية والنهاية» ٩/ ٢٣٢.
(٦) «تفسير الطبري» ١/ ٣٠.
(٧) «مقدمة في أصول التفسير» ص ٧ لابن تيمية.

قال: كَانُوا يَرَوْنَ أنه يَسْأَلُ أَهْلَ الكتابِ[١].

لكن هذا لا يَقْدَحُ في صِدْقِهِ وعدالته؛ فقد «أَجْمَعَتِ الأُمَّةُ علَى إمامته والاِحتجاجِ به، وقد أخرج له أصحاب الكُتُبِ السِّتَّةِ»[٢].

ثم إنَّ سؤالَ أَهْلِ الكتاب أَمْرٌ مُبَاحٌ ـ فيما لا يتعلَّق بحُكْمٍ تشريعيٍّ ـ أباحه الرسُولُ ﷺ[٣].

كان مجاهدٌ ـ رضي اللَّه عنه ـ يُعْطِي عَقْلَهُ حُرِّيَّةً واسعةً في فَهْم بعْضِ نصوصِ القرآنِ التي يَبْدُو ظاهرُهَا بعيداً؛ فإذا ما مَرَّ بنَصٍّ قرآنيٍّ من هذا القبيل، وجَدْنَاهُ ينزِّله بكُلِّ صراحَةٍ ووضوحٍ على التشبيهِ والتمثيلِ، وتلْكَ الخُطَّةُ كَانَتْ فيما بَعْدُ مُبْدَأً معتَرَفاً به، ومقَرَّراً لدى المعتزلَةِ في تَفْسِيرِ القرآن بالنسبةِ لمِثْلِ هذه النصوصِ»[٤].

نَمُوذَجٌ مِنْ تَفْسِيرِ مُجَاهِدٍ: روى ابن كثير أن مجاهداً قال في قوله تعالى: ﴿وَأَسْبَغَ عَلَيْكُمْ نِعَمَهُ ظَاهِرَةً وَبَاطِنَةً﴾ [لقمان: ٢٠]، قال: أما الظاهرةُ: فالإسلامُ والقرآنُ والرسولُ والرِّزْقُ، وأما الباطنةُ: فما سَتَرَ مِنَ العُيُوبِ والذنوبِ[٥].

وقال في قوله تعالى: ﴿وَمَنْ لَمْ يَتُبْ فَأُولَئِكَ هُمُ الظَّالِمُونَ﴾ [الحجرات: ١١] قال: مَنْ لَمْ يَتُبْ إذا أَصْبَحَ وإذا أَمْسَى، فهو من الظَّالِمِينَ[٦].

٣ ـ عِكْرِمَةُ:

هو: عِكْرِمَةُ بْنُ عبدِ اللَّهِ البَرْبَرِيُّ المَدَنِيُّ، مَوْلَى عبد اللَّه بْنِ عَبَّاسٍ، يُكْنَى بأبي عَبْدِ اللَّهِ، أصله مِنَ البَرْبَرِ بالمَغْرِبِ[٧].

سَمِعَ مِنْ مَوْلاَهُ «ابْنِ عَبَّاس»، وعَلِيِّ بنِ أبي طالب، وعَبْدِ اللَّهِ بنِ عُمَرَ، وعَمْرِو بْنِ العَاصِ، وأبي هُرَيْرَةَ، وأبي سَعِيدٍ الخُدْرِيِّ، وغَيْرِهِمْ[٨].

---

(١) «طبقات ابن سعد» ٥/ ٤٦٦.

(٢) «سير أعلام النبلاء» ٤/ ٣٢٤.

(٣) يقول ﷺ: بلغوا عني ولو آية، وحدثوا عن بني إسرائيل ولا حرج، ومن كذب علي متعمداً فليتبوأ مقعده من النار.

(٤) «التفسير والمفسرون» ١/ ١٠٨.

(٥) «البداية والنهاية» ٩/ ٢٣٤.

(٦) «البداية والنهاية» ٩/ ٢٣٤.

(٧) «طبقات ابن سعد» ٥/ ٢٨٧، «وفيات الأعيان» ١/ ٣١٩، «البداية والنهاية» ٩/ ٢٥٤، «الأعلام» ٥/ ٤٣.

(٨) «طبقات ابن سعد» ٥/ ٢٨٧.

تَلْمَذَ علَى يَدَيْ عبدِ اللَّهِ بْنِ عَبَّاسٍ، وكان ابْنُ عَبَّاسٍ لا يَأْلُو جُهْداً في تثقيفِهِ وتَعْلِيمِهِ، بَلْ إنَّه كان يَقْسُو عليه حتَّى يُعَلِّمَهُ، روى ابن أبي شَيْبَةَ عن عكرمة قال[١]:

«كَانَ ٱبْنُ عَبَّاسٍ يَجْعَلُ فِي رِجْلَيَّ الكَبْلَ يُعَلِّمُنِي القُرْآنَ وَالسُّنَّةَ».

ورَوَى البخاريُّ في صحيحه عن عِكْرِمَةَ أن ابن عباس قال له[٢]:

«حَدِّثِ النَّاسَ كُلَّ جُمُعَةٍ مَرَّةً، فَإِنْ أَبَيْتَ فَمَرَّتَيْنِ، فَإِنْ أَكْثَرْتَ فَثَلاَث مَرَّاتٍ، وَلاَ تُمِلَّ النَّاسَ هَذَا القُرْآنَ، وَلاَ أُلْفِيَنَّكَ تَأْتِي القَوْمَ، وَهُمْ فِي حَدِيثٍ مِنْ حَدِيثِهِمْ؛ فَتَقُصُّ عَلَيْهِمْ، فَتَقْطَعُ عَلَيْهِمْ حَدِيثَهُمْ فَتُمِلَّهُمْ، وَلَكِنْ أَنْصِتْ، فَإِذَا أَمَرُوكَ فَحَدِّثْهُمْ، وَهُمْ يَشْتَهُونَهُ، وَٱنْظُرِ السَّجْعَ مِنَ الدُّعَاءِ فَٱجْتَنِبْهُ؛ فَإِنِّي عَهِدْتُ رَسُولَ اللَّهِ ﷺ وَأَصْحَابَهُ لاَ يَفْعَلُونَ ذَلِكَ».

لقد اهتمَّ ابْنُ عَبَّاسٍ بتلميذه هذا اهتماماً كبيرًا؛ وكأنَّه كان يعدُّهُ ليكُونَ خليفَتَهُ في تَفْسِيرِ القرآن، وكان يُكَافِئُهُ إذا ما أَحْسَنَ فَهْمَ آيَةٍ أَشْكَلَتْ على ابن عَبَّاسٍ.

رَوَى داود بْنُ أَبِي هِنْدٍ عن عكرمة قال:

قرأ ابنُ عَبَّاس هذه الآية: ﴿لِمَ تَعِظُونَ قَوْماً اللَّهُ مُهْلِكُهُمْ أَوْ مُعَذِّبُهُمْ عَذَابًا شَدِيداً﴾ [الأعراف: ١٦٤] قال ابن عَبَّاس: لم أدر أنجا القَوْمُ أَمْ هَلَكُوا؟ قال: فما زِلْتُ أُبَيِّنُ له حَتَّى عَرَفَ أنهم نَجَوْا، فَكَسَانِي حُلَّةً[٣].

قال شَهْرُ بْنُ حَوْشَبٍ: «عِكْرَمَةُ حَبْرُ هَذِهِ الأُمَّةِ»[٤].

وقد شَهِدَ له الأَئِمَّةُ الأَعْلاَمُ بالثِّقَةِ والعَدَالَةِ.

قال المَرْوَزِيُّ: قلتُ لأَحْمَدَ: يحتجُّ بحَدِيثِ عِكْرِمَةَ؟ فقال: نَعَمْ، يُحْتَجُّ به[٥].

وقال ابنُ مَعِينٍ: إذا رأَيْتَ إنساناً يقَعُ في عِكْرِمَةَ وفي حَمَّادِ بْنِ سَلَمَةَ، فاتهمه عَلَى الإِسْلاَمِ[٦].

---

(١) «البداية والنهاية» ٩/ ٢٥٥، والكَبْل: القيد.

(٢) «ميزان الاعتدال» ٣/ ٩٣.

(٣) «طبقات ابن سعد» ٥/ ٢٨٨.

(٤) «ميزان الاعتدال» ٣/ ٩٣، مقدمة فتح الباري ص ٤٥٠.

(٥) «مقدمة فتح الباري» ص ٣٤٠.

(٦) «معجم الأدباء» ١٢/ ١٨٩.

وقال البخاريُّ: ليس أَحَدٌ من أصحابنا إلاَّ وَهُوَ يَحْتَجُّ بِعِكْرِمَةَ[١].

وقد أخرَجَ له: البُخَارِيُّ ومُسْلِمٌ وأبو داوُدَ والنَّسَائِيُّ.

عِلْمُهُ وَمَكَانَتُهُ فِي التَّفْسِيرِ: كان عِكْرِمَةُ علَى درجة كبيرةٍ مِنَ العِلْمِ، فهو مِنْ أَعْلَمِ النَّاسِ بالسِّيَرِ والمغازِي.

قال سفيانُ عَنْ عَمْرٍو قال[٢]:

كُنْتُ إذا سَمِعْتُ عِكْرِمَةَ يحدِّثُ عن المغازِي كأنه مُشْرِفٌ عليهم يَنْظُرُ كيف يُصَفُّونَ وَيَقْتَتِلُونَ، وهو من علماء زَمَانِهِ بِالفقهِ والقُرْآنِ.

أما التفسيرُ، فقد شَهِدَ له الأئمةُ بذلك، يقول الشَّعْبِيُّ: ما بَقِيَ أَحَدٌ أَعْلَمُ بكتاب اللَّه من عِكْرِمَةَ[٣].

وقال حَبِيبُ بْنُ أَبِي ثَابِتٍ:

اجْتَمَعَ عِنْدِي خَمْسَةٌ: طَاوُسٌ، ومُجَاهِدٌ، وسَعِيدُ بْنُ جُبَيْرٍ، وعكرمةُ، وعَطَاءٌ؛ فَأَقْبَلَ مجاهدٌ، وسَعِيدُ بْنُ جُبَيْرٍ يُلْقِيَانِ علَى عكرمَةَ التفسِيرَ، فَلَمْ يَسأَلاَهُ عَنْ آيةٍ إلاَّ فَسَّرَهَا لَهُمَا، فلَمَّا نَفِذَ ما عِنْدَهُمَا جَعَلَ يَقُولُ:

أُنْزِلَتْ آيةُ كذا في كذا، وأُنْزِلَتْ آيةُ كذا في كذا[٤].

نَمُوذَجٌ مِنْ تَفْسِيرِ عِكْرِمَةَ: قال عِكْرِمَةُ في قوله تعالَى: ﴿وَلَكِنَّكُمْ فَتَنْتُمْ أَنْفُسَكُمْ﴾ أي: بالشهوات، ﴿وَتَرَبَّصْتُمْ﴾ بالتوبة، ﴿وَغَرَّتْكُمُ الأَمَانِيُّ﴾ أي: التَّسْوِيفُ، ﴿حَتَّى جَاءَ أَمْرُ اللَّهِ﴾: المَوْتُ، ﴿وَغَرَّكُمْ بِاللَّهِ الغَرُورُ﴾ [الحديد: ١٤]: الشَّيْطَانُ[٥].

وتُوُفِّيَ عِكْرِمَةُ ـ رضي اللَّه عنه ـ بالمدينة سنَةَ سَبْعٍ ومائةٍ للهجرةِ، وقيل: سنة أربع ومائة[٦].

---

(١) «مقدمة فتح الباري» ص ٤٥٠.

(٢) «البداية والنهاية» ٩/ ٢٥٥، «مقدمة فتح الباري» ص ٤٥٠.

(٣) «البداية والنهاية» ٩/ ٢٥٥.

(٤) «مقدمة فتح الباري» ص ٤٥٠.

(٥) «البداية والنهاية» ٩/ ٢٥٩.

(٦) «تهذيب التهذيب» ٧/ ٢٦٣ ـ ٢٧٣، «تذكرة الحفاظ» ١/ ٩٠، «البداية والنهاية» ٩/ ٢٥٣.

٤ ـ طَاوُسٌ:

هو: طَاوُسُ بْنُ كَيْسَانَ الخَوْلاَنِيُّ، أَبُو عَبْدِ الرَّحْمَنِ.

أَوَّلُ طَبَقَةِ أَهْلِ اليَمَنِ مِنَ التابعين، وهو مِنْ أَبْنَاءِ الفُرْسِ الذين أَرْسَلَهُمْ كِسْرَى إلى اليَمَنِ[١].

أَدْرَكَ جماعةً مِنَ الصحابة ورَوَى عنهم، وروايَتُهُ عَنِ ٱبْنِ عبَّاس أَكْثَرُ، وأَخْذُهُ عنه في التفسير أَكْثَرُ من غيره؛ ولهذا عُدَّ مِنْ تلاميذِ ٱبْنِ عَبَّاسٍ، وجاء ذِكْرُهُ في مدرسته بِمَكَّةَ[٢].

رَوَى عنه خَلْقٌ من التابعين، منهم: مجاهدٌ، وعطاءٌ، وعَمْرُو بْنُ دِينَارٍ، وغيرهم[٣]، شهد له ابن عَبَّاس بالوَرَعِ والتقوَى، فقال: «إِنِّي لأَظُنُّ طَاوُساً مِنْ أَهْلِ الجَنَّةِ»[٤]. وطَاوُسٌ ثقةٌ، أخرج له أصحابُ الكُتُبِ السِّتَّةِ.

كان طَاوُسٌ ـ رضي اللَّه عنه ـ جريئاً فِي الحَقِّ، لا يَخْشَى فيه لومَةَ لائِمٍ.

رَوَى الزُّهْرِيُّ[٥]:

أَنَّ سُلَيْمَانَ رأَى رجلاً يَطُوفُ بالبيت، له جَمَالٌ وكَمَالٌ، فقال: مَنْ هَذَا يَا زُهْرِيُّ؟

فقلتُ: هَذَا طَاوُسٌ، وقد أَدْرَكَ عِدَّةً من الصحابة، فَأَرْسَلَ إليه سُلَيْمَانُ، فأتاه، فقال: لَوْ ما حَدَّثْتَنَا!! فقال: حَدَّثَنِي أبو موسَى قال: قَالَ رَسُولُ اللَّهِ ﷺ:

«إِنَّ أَهْوَنَ الخَلْقِ عَلَى اللَّهِ عَزَّ وَجَلَّ مَنْ وَلِيَ مِنْ أُمُورِ المُسْلِمِينَ شَيْئاً؛ فَلَمْ يَعْدِلْ فِيهِمْ»، فتغيَّر وجه سُلَيْمَانَ، فأَطْرَقَ طويلاً، ثم رَفَعَ رأسه إليه، فقال: لَوْ مَا حَدَّثْتَنَا!!

فقال: حَدَّثَنِي رَجُلٌ مِنْ أصحاب النبيِّ ﷺ، قال ابن شِهَابٍ: ظَنَنْتُ أنه أراد عليًّا ـ قال: دَعَانِي رسُولُ اللَّهِ ﷺ إِلَى طَعَامٍ فِي مَجْلِسٍ من مَجَالِسِ قُرَيْشٍ، ثم قال:

إِنَّ لَكُمْ عَلَى قُرَيْشٍ حَقًّا، وَلَهُمْ عَلَى النَّاسِ حَقٌّ، مَا إِذَا ٱسْتُرْحِمُوا رَحِمُوا، وَإِذَا حَكَمُوا عَدَلُوا، وَإِذَا ٱئْتُمِنُوا أَدَّوْا، فَمَنْ لَمْ يَفْعَلْ فَعَلَيْهِ لَعْنَةِ اللَّهِ وَالمَلاَئِكَةِ وَالنَّاسِ أَجْمَعِينَ،

---

(١) «البداية والنهاية» ٩/ ٢٤٤.

(٢) «التفسير والمفسرون» ١/ ١١٤.

(٣) «البداية والنهاية» ٩/ ٢٤٥.

(٤) «تهذيب التهذيب» ٥/ ٩.

(٥) «البداية والنهاية» ٩/ ٢٤٧.

لاَ يَقْبَلُ اللَّهُ مِنْهُ صَرْفاً وَلاَ عَدْلاً».

قال: فتغيَّر وجه سليمان، وأطرق طويلاً، ثم رَفَعَ رأْسَهُ إليه، وقال: لَوْ مَا حَدَّثْتَنَا!! فقال: حَدَّثَنِي ابْنُ عَبَّاسٍ؛ أَنَّ آخِرَ آيةٍ نَزَلَتْ مِنْ كِتَابِ اللَّهِ: ﴿وَاتَّقُوا يَوْماً تُرْجَعُونَ فِيهِ إِلَى اللَّهِ ثُمَّ تُوَفَّى كُلُّ نَفْسٍ مَا كَسَبَتْ وَهُمْ لاَ يُظْلَمُونَ﴾ [البقرة: ٢٨١].

عِلْمُهُ: بَلَغَ طَاوُسٌ مِنَ العِلْمِ مبلغاً عظيماً، وكان واثقاً مِنْ علمه هذا...

أنكر عليه سَعِيدُ بْنُ جُبَيْرٍ قولَهُ عَنِ ابْنِ عَبَّاسٍ: «إِنَّ الخُلْعَ طَلاَقٌ»، فلقيه مَرَّةً فَقَالَ له: «لَقَدْ قَرَأْتُ القُرْآنَ قَبْلَ أَنْ تُولَدَ، وَلَقَدْ سَمِعْتُهُ وَأَنْتَ إِذْ ذَاكَ هَمُّكَ لَقْمُ الثَّرِيدِ».

وقال قَيْسُ بْنُ سَعْدٍ:

«كان طَاوُسٌ فِينَا مِثْلَ ابْنِ سِيرِينَ فِيكُمْ».

والتفسيرُ المأْثُورُ عنه قليلٌ جدًّا، ومعظمه يرويه عَنِ ابْنِ عباس، ولقلَّة التفسير المأْثُورِ عنه وطُولِ بَاعِهِ في الفقه قَالُوا عنه: إِنَّهُ فقيهٌ لا مفسِّرٌ، وعدَّه علماءُ الفِقْهِ فقيهاً.

نَمُوذَجٌ مِنْ تَفْسِيرِه: قال في قوله تعالى: ﴿وَمَا آتَيْتُمْ مِنْ رِباً لِيَرْبُوَا فِي أَمْوَالِ النَّاسِ فَلاَ يَرْبُوا عِنْدَ اللَّهِ...﴾ [الروم: ٣٩] الآيةَ: «هُوَ الرَّجُلُ يُعْطِي العَطِيَّةَ، وَيُهْدِي الهَدِيَّةَ، لِيُثَابَ أَفْضَلَ مِنْ ذَلِكَ، لَيْسَ فِيهِ أَجْرٌ وَلاَ وِزْرٌ».

وقد تُوُفِّيَ طَاوُسٌ ـ رضي اللَّه عنه ـ يوم السابع من ذي الحجة سنة ١٠٦هـ، ووافته منيته وهو يَحُجُّ بَيْتَ اللَّهِ الحَرَامَ، وَصَلَّى عليه هشامُ بْنُ عَبْدِ المَلِكِ، وهو خليفةٌ.

٥ ـ عَطَاءُ بْنُ أَبِي رَبَاحٍ:

هو: عَطَاءُ بْنُ أبي رَبَاحٍ، وَأَبُو رَبَاحٍ هو: أَسْلَمُ بْنُ صَفْوَانَ، مَوْلَى آل أَبِي مَيْسَرَةَ بْنِ أَبِي حُثَيْمٍ الفِهْرِيِّ[١].

سَيِّد التابعين عِلْماً وعملاً وإتقاناً في زمانه بمكَّةَ[٢].

قال ابن سعد[٣]:

---

(١) «طبقات ابن سعد» ٥/ ٤٦٧، «وفيات الأعيان» ١/ ٣١٨، «البداية والنهاية» ٩/ ٣١٧، ٣١٨.

(٢) «ميزان الاعتدال» ٣/ ٧٠.

(٣) «طبقات ابن سعد» ٥/ ٤٩٦، «البداية والنهاية» ٩/ ٣١٨.

سمعْتُ بَعْضَ أَهْلِ العلْمِ يقول: كان عَطَاءٌ أَسْوَدَ، أَعْوَرَ، أَفْطَسَ، أَشَلَّ، أَعْرَجَ، ثُمَّ عَمِيَ بعد ذلك، وكان ثقةً، فقيهاً، عَالِماً، كَثِيرَ الحديثِ.

قال أبو جَعْفَرٍ الباقرُ وغَيْرُ واحدٍ[١]:

ما بَقِيَ أَحَدٌ في زمانه أَعْلَمُ بالمناسك منه، وزَادَ بعضُهُمْ: وكان قد حَجَّ سبعين حَجَّةً، وعُمِّرَ مائةَ سَنَةٍ، وكان في آخِرِ عُمْرِهِ يُفْطِرُ في رَمَضَانَ مِنَ الكِبَرِ والضَّعْفِ، ويَفْدِي عَنْ إفطاره.

رَوَى عن عَدَدٍ كثيرٍ من الصحابة، منهم: ابن عمر، وابن عمرو، وعَبْدُ اللَّهِ بْنُ الزُّبَيْرِ، وأَبُو هُرَيْرَةَ، وغيرُهُمْ.

وسَمِعَ من ابن عَبَّاسٍ التفسيرَ وغَيْرَهُ، وَرَوَى عنه مِنَ التابعين عِدَّةٌ، منهم: الزُّهْرِيُّ، وعَمْرُو بْنُ دِينَارٍ، وقتادةُ، والأعمشُ، وغَيْرُهُمْ[٢].

مَكَانَتُهُ فِي التَّفْسِيرِ: كان ابن عَبَّاس يقول لِأَهْلِ مَكَّةَ إِذَا جَلَسُوا إليه: تَجْتَمِعُونَ إِلَيَّ يَأَهْلَ مكَّةَ، وَعِنْدَكُمْ عطاء؟[٣].

وقال قتادَةُ[٤]:

كان أعلمُ التابعين أَرْبَعَةً: كان عَطَاءُ بنُ أبي رباح أَعْلَمَهُمْ بالمناسك، وكان سعيدُ بْنُ جُبَيْرٍ أَعْلَمَهُمْ بالتفسير، وكان عِكْرِمَةُ أَعْلَمَهُمْ بِالسِّيَرِ، وكان الحَسَنُ أَعْلَمَهُمْ بالحلالِ والحَرَامِ.

لم يكن عطاءٌ مُكْثِراً من رواية التَّفْسِيرِ عن ابن عَبَّاس فَضْلاً عن تفسيره هو، ولَعَلَّ إقلالَهُ في التفسير يرجِعُ إِلَى تحرُّجه من القَوْلِ بالرَّأْيِ[٥].

قال عَبْدُ العَزِيزِ بْنِ رفيع[٦]: سُئِلَ عَطَاءٌ عن مَسْأَلَةٍ فقال: لاَ أَدْرِي، فقيل له: أَلاَ تَقُولُ فِيهَا بِرَأْيِكَ؟ قال: إني أَسْتَحِي مِنَ اللَّهِ أَنْ يُدَانَ فِي الأَرْضِ بِرَأْيِي.

---

(١) «البداية والنهاية» ٩/ ٣١٨.

(٢) «البداية والنهاية» ٩/ ٣١٨.

(٣) «تذكرة الحفاظ» ١/ ٩١.

(٤) «طبقات ابن سعد» ٥/ ٤٩٦.

(٥) «التفسير والمفسرون» ١/ ١١٥.

(٦) «التفسير والمفسرون» ١/ ١١٥.

لكنَّه كان يُدْلِي برأيه ـ أحياناً ـ في التفسير.

روى الطبرانيُّ ـ بسنده ـ عن يَحْيَى بْنِ رَبِيعَةَ الصَّنْعَانِيِّ قال: سمعْتُ عطاءَ بْنَ أَبِي رَبَاحٍ يقُولُ في قوله تعالَى: ﴿وَكَانَ فِي الْمَدِينَةِ تِسْعَةُ رَهْطٍ يُفْسِدُونَ فِي الأَرْضِ وَلاَ يُصْلِحُونَ﴾ [النمل: ٤٨] قال: كانوا يَقْرِضُونَ الدَّرَاهِمَ، قيل: كانوا يَقُصُّونَ مِنْهَا ويَقْطَعُونَهَا[١].

وقيل لعطاءٍ: إن ههنا قوماً يقُولُونَ: الإيمانُ لا يَزِيدُ ولاَ يَنْقُصُ، فقال: ﴿وَالَّذِينَ اهْتَدَوا زَادَهُمْ هُدًى﴾ [محمد: ١٧]، فما هذا الهُدَى الذي زَادَهُمْ؟ قلت: ويزعُمُونَ أن الصلاة والزكَاةَ لَيْسَتَا مِنْ دِينِ اللَّه، فقال: قال تعالَى: ﴿وَمَا أُمِرُوا إِلاَّ لِيَعْبُدُوا اللَّهَ مُخْلِصِينَ لَهُ الدِّينَ حُنَفَاءَ وَيُقِيمُوا الصَّلاَةَ وَيُؤْتُوا الزَّكَاةَ وَذَلِكَ دِينُ الْقَيِّمَةِ﴾ [البينة: ٥]؛ فجعل ذلك دِيناً[٢].

وتُوُفِّيَ ـ رَضِيَ اللَّه عنه ـ سَنَةَ أَرْبَعَ عَشْرَةَ ومائةٍ من الهجرة[٣].

وبَعْدُ:

فهذه هي مدرسةُ التَّفْسيرِ بمكَّةَ، تلك التي أَسَّسَهَا حبْرُ الأُمَّةِ عَبْدُ اللَّهِ بْنُ عَبَّاسٍ، وهؤلاءِ أشهر شُيُوخِهَا الذين تخرَّجوا فيها علَى يَدَيِ ابنِ عَبَّاسٍ، وفي نهاية مَطَافِنَا مَعَهَا نرصُدُ ما يلي:

* كان لهذه المَدْرَسَةِ دَوْرٌ ضَخْمٌ في نَشْرِ التفسيرِ، وقد هيأ لها هذا الدَّوْرُ: نُبُوغَ شُيُوخها، بالإضافة إلى موطن المدرسة «مَكَّةَ» حيث البيتُ الحرامُ الذي يأتيه الناسُ مِنْ كُلِّ فَجٍّ عميقٍ.

* لم يَكْتَفِ شيوخُ هذه المدرسة بنَشْرِ التفسيرِ في مكَّةَ، وإنما كان لهم دَوْرٌ بالغُ الأهمية خَارِجَ مَكَّةَ؛ فقد كان لسعيدِ بْنِ جُبَيْرٍ رِحْلَةٌ إلى الرَّيِّ؛ نشر فيها الكثيرَ مِنَ العِلْمِ[٤]، وكذلك كان لمجاهدٍ رِحْلاتٌ خَارِجَ مكَّةَ، واستقر طَاوُسٌ باليَمَنِ يَنْشُرُ هناك عِلْمَ ابنِ عباس وتَفْسِيرَهُ، وأما عكرمةُ فقد طاف البلاد الإسلاميَّةَ شرقاً وغرباً؛ إذْ رَحَلَ إلَى خُرَاسَانَ، واليَمَنِ، والعِرَاقِ، والشَّامِ، ومِصْرَ، والحَرَمَيْنِ[٥].

---

(١) (٢) «البداية والنهاية» ٩/ ٣١٨، ٣١٩.

(٣) «المصدر نفسه» ٩/ ٣١٧.

(٤) راجع: «حبر الأمة عبد الله بن عباس» ص ١٤٥.

(٥) راجع: «وفيات الأعيان» ١/ ٣١٩، «معجم الأدباء» ١٢/ ١٨١، «البداية والنهاية» ٩/ ٢٥٤.

جزى اللَّه هؤلاء الأعلام عن القرآن والمسلمين خير الجزاء.

مَدْرَسَةُ المَدِينَةِ

تَلاَمِيذُ أُبَيِّ بْنِ كَعْبٍ

قامت مدرسةُ المدينة في التفسيرِ عَلَى الصحابيِّ الجَلِيلِ أُبَيِّ بْنِ كَعْبٍ ـ رضي اللَّه عنه ـ فهو أستاذها وأشهر مفسِّريها.

وكان بالمدينة كثيرٌ من الصحابة، أقاموا بها، فجَلَسُوا إلَى أُبَيٍّ؛ يعلمهم كتابَ اللَّهِ وسُنَّتَهُ، ومن أشهر هؤلاء:

١ ـ أَبُو العَالِيَةِ:

هو: زِيَادٌ، وقيل: رُفَيْعُ بْنُ مِهْرَانَ الرِّيَاحِيُّ، مولاهم[(١)].

مُخَضْرَمٌ، أدرك الجاهلية وأَسْلَمَ بعد وفاة النبيِّ ﷺ بسنتين.

روى عن: عَلِيٍّ، وابْنِ مسعودٍ، وابنِ عَبَّاسٍ. وابن عُمَرَ، وأُبَيِّ بْنِ كَعْبٍ، وغيرهم.

كان مِنْ ثقاتِ التابعين، وَقَدْ أَجْمَعَ عليه أصحابُ الكُتُبِ السِّتَّةِ.

كان يحفظ القرآنَ ويُتْقِنُهُ، قال:

«قَرَأْتُ القُرْآنَ بَعْدَ وَفَاةِ نَبِيِّكُمْ بعَشْرِ سِنِينَ».

وقال: «قَرَأْتُ القُرْآنَ عَلَى عَهْدِ عُمَرَ ثَلاَثَ مَرَّاتٍ».

وقال فيه ابْنُ أَبِي دَاوُدَ:

«لَيْسَ أَحَدٌ بَعْدَ الصحابة أَعْلَمُ بالقراءة مِنْ أَبِي العَالِيَةِ».

رُوِيَتْ عنه نُسْخَةٌ كبيرةٌ في التفسير، رواها أبو جَعْفَرٍ الرازيُّ عن الرَّبِيعِ بْنِ أَنَسٍ عن أبي العَالِيَةِ عَنْ أُبَيٍّ، وهو إسنادٌ صحيحٌ.

تُوُفِّيَ سنة تسعين من الهجرة، علَى أَرْجَحِ الأَقْوَالِ.

---

(١) راجع: «**تهذيب التهذيب**» ٣/ ٢٨٤ ـ ٢٨٥، و«**مقدمة فتح الباري**» ص ٤٢٢، وانظر: «**التفسير والمفسرون**» ١/ ١١٦، ١١٧.

٢ ـ مُحَمَّدُ بْنُ كَعْبٍ القُرَظِيُّ:

هو: محمدُ بْنُ كَعْبِ بْنِ سُلَيْمِ بْنِ أَسَدٍ القُرَظِيُّ، المدنيُّ، أبو حَمْزَةَ، أو أبو عَبْدِ اللَّه، له رواياتٌ كثيرةٌ عن جماعةٍ مِنَ الصحابة منهم:

عَلِيٌّ، وابنُ مسعودٍ، وابنُ عَبَّاس، وغيرهم، ورَوَى عَنْ أُبَيِّ بْنِ كَعْبٍ بالوَاسِطَةِ[١].

قَالَ فِيهِ ابْنُ سَعْدٍ[٢]: كان ثقةً، عالماً، كَثِيرَ الحديثِ، وَرِعاً، وهو مِنْ رجالِ الكُتُبِ السِّتَّةِ.

قال فيه ابْنُ عَوْنٍ[٣]:

ما رأيتُ أحداً أَعْلَمَ بتأويلِ القُرْآنِ من القُرَظِيِّ:

نَمُوذَجٌ مِنْ تَفْسِيرِهِ[٤]: قال في قوله تعالى: ﴿...ٱصْبِرُوا وَصَابِرُوا وَرَابِطُوا...﴾: ٱصْبِرُوا: علَى دينكم، وصَابِرُوا: لوعدكم الذي وُعِدتُّمْ، ورابطوا عَدُوَّكُمْ الظاهِرَ والبَاطِنَ، ﴿واتقوا اللَّهَ﴾: فِيمَا بَيْنِي وبَيْنَكُمْ، ﴿لعلَّكم تُفْلِحُونَ﴾ [آل عمران: ٢٠٠] إذا لَقِيتُمُونِي.

توفي سنة مائة وثمان من الهجرة[٥]، وقيل: بعد ذلك.

٣ ـ زَيْدُ بْنُ أَسْلَمَ:

هُوَ[٦]: زَيْدُ بْنُ أَسْلَمَ العَدَوِيُّ، المَدَنِيُّ، الفَقِيهُ، المُفَسِّرُ، أبو أسامة، أو أبو عبد اللَّه.

كان أبوه مَوْلَى عمر بن الخَطَّابِ رضي اللَّه عنه.

وكان زَيْدٌ من كبار التَّابِعِينَ الذين عَرَفُوا القول بالتفسير.

قال فيه الإمامُ أَحْمَدُ وأبو زُرْعَةَ وأبو حَاتِمٍ والنَّسَائِيُّ: «ثقةٌ»، وهو عند أصحاب الكُتُبِ السِّتَّةِ.

---

(١) «البداية والنهاية» ٩/ ٢٦٨ وما بعدها.
(٢) راجع: «التفسير والمفسرون» ١/ ١١٧، و«الإسرائيليات والموضوعات» ٩٨.
(٣) راجع: «التفسير والمفسرون» ١/ ١١٧، و«الإسرائيليات والموضوعات» ٩٨.
(٤) «البداية والنهاية» ٩/ ٢٦٨.
(٥) المصدر نفسه.
(٦) «تهذيب التهذيب» ٣/ ٣٩٥ـ ٣٩٧، وراجع: «التفسير والمفسرون» ١/ ١١٨، ١١٩.

عُرِفَ بغَزَارَةِ العِلْمِ، كان يقرأ القرآن برَأْيِهِ، ولا يتحرَّج من ذلك، إذْ يَرَى جوازَ التَّفْسِيرِ بِالرَّأْيِ.

وأَشْهَرُ مَنْ أَخَذَ التَّفْسِيرَ عَنْ زَيْدِ بْنِ أَسْلَمَ من علماء المدينة: ٱبْنُهُ عَبْدُ الرَّحْمَـٰنِ بْنُ زَيْدٍ، ومالكُ بْنُ أَنَسٍ إمامُ دار الهجرة.

وتُوُفِّيَ سَنَةَ سِتٍّ وثلاثين وَمِائَةٍ للهجرة، وقِيلَ غَيْرُ ذلك.

مَدْرَسَةُ الْعِرَاقِ

تَلاَمِيذُ عَبْدِ اللَّهِ بْنِ مَسْعُودٍ

قَامَتْ هذه المدرسَةُ علَى عبد اللَّهِ بن مسعود ـ رضي اللَّه عنه ـ وغَيْرِهِ، إلا أَنَّ ٱبْنَ مسعودٍ هُوَ أَشْهَرُ أساتِذَتِهَا أو هو أُسْتَاذُهَا الأَوَّلُ لِطُولِ بَاعِهِ في هذا المَيْدَانِ، بالإضافةِ إلَى أنَّ عُمَرَ بْنَ الخَطَّابِ ـ رضي اللَّه عنه ـ حِينَ وَلَّى عَمَّارَ بْنَ يَاسِرٍ على الكوفة، سَيَّرَ معَهُ عَبْدَ اللَّهِ بْنَ مَسْعُودٍ، معلِّماً ووزيراً، فَجَلَسَ إليه أهلُ الكوفة وأَخَذُوا عنه أَكْثَرَ من غيره.

ومِنْ أَهَمِّ سِمَاتِ هذه المدرسة: شُيُوعُ طريقة الاستدلالِ فيها: نَظَراً إلَى أَنَّ أَهْلَ العِرَاقِ عُرِفُوا بأنهم أَهْلُ الرَّأْيِ، وقد وَضَعَ حَجَرَ الأَسَاسِ لهذه الطريقةِ عَبْدُ اللَّهِ بْنُ مَسْعُودٍ[1].

ومن أشهر رجالِ هذه المدرسة:

١ ـ عَلْقَمَةُ بْنُ قَيْسٍ:

هو: علقمةُ بْنُ قَيْسِ بْنِ عَبْدِ اللَّهِ بْنِ مَالِكٍ، أَبُو شِبْلٍ، النَّخَعِيُّ، الكُوفِيُّ.

كان من أَكَابِرِ أَصْحَابِ ابْنِ مَسْعُودٍ وعلمائِهِمْ، وكان يُشَبَّهُ بِابْنِ مَسْعُودٍ، وكان أَعْلَمَ أصحابِهِ بعلْمِ ابن مسعود[2].

قال عُثْمَانُ بْنُ سَعِيدٍ: «قُلْتُ لاِبْنِ مَعِينٍ: عَلْقَمَةُ أَحَبُّ إِلَيْكَ أَمْ عَبِيدَةُ؟ فلم يُخَيِّرْ، قال عثمانُ: كلاهما ثقةٌ، وعلقمةُ أَعْلَمُ بعَبْدِ اللَّهِ».

ورَوَى عبدُ الرحْمَنِ بْنُ يَزيدَ قال: قال عَبْدُ اللَّهِ: ما أَقْرَأُ شيئاً ولا أَعْلَمُهُ إلاَّ علقمةُ

---

(١) «التفسير والمفسرون» ١/ ١٢٠ (بتصرف وإيجاز).

(٢) «تهذيب التهذيب» ٧/ ٢٧٦ ـ ٢٧٨، «البداية والنهاية» ٨/ ٢١٩.

يقرؤُهُ ويعلَمُهُ.

قال فيه الإمامُ أَحْمَدُ: ثِقَةٌ مِنْ أَهْلِ الخَيْرِ، وهو عِنْدَ أَصْحَابِ الكُتُبِ الستَّةِ.

مَاتَ سَنَةَ إِحْدَى وستين، وقيل: سنة اثنتين وسِتِّينَ عَنْ تِسْعِينَ سَنَةً[١].

٢ ـ مَسْرُوقٌ:

هو: مَسْرُوقُ بْنُ الأَجْدَعِ بْنِ مَالِكِ بْنِ أُمَيَّةَ الهَمْدَانِيُّ، الكُوفِيُّ، العَابِدُ، أَبُو عَائِشَةَ.

سأله عُمَرُ يوماً عن ٱسْمه، فقال له: ٱسْمِي مَسْرُوقُ بْنُ الأَجْدَعِ، فقال عُمَرُ: الأَجْدَعُ شَيْطَانٌ، أَنْتَ مسروقُ بْنُ عَبْدِ الرحمنِ[٢].

رَوَى عن الخلفاءِ الأربعةِ، وَٱبْنِ مسعودٍ، وأُبَيِّ بْنِ كَعْبٍ، وغَيْرِهِمْ.

وكان أَعْلَمَ أَصْحَابِ ٱبْنِ مَسْعُودٍ، وَأَكْثَرَهُمْ أَخْذاً منه، قال عليُّ بْنُ المَدِينِيِّ: مَا أُقَدِّمُ عَلَى مَسْرُوقٍ أَحَدًا من أصحابِ عَبْدِ اللَّهِ، يَعْنِي: ابن مسعود.

وقال الشَّعْبِيُّ: ما رأَيْتُ أَطْلَبَ لِلْعِلْمِ منه.

وقد وَثَّقَهُ عُلَمَاءُ الجَرْحِ والتَّعْدِيلِ؛ فقال ابْنُ مَعِينٍ:

ثِقَةٌ، لاَ يُسْأَلُ عَنْ مِثْلِهِ، وقال ابن سَعْدٍ: «كان ثقةً، وله أحاديثُ صالحةٌ»، وقد أخرج له الستة.

تُوُفِّيَ ـ رضي اللَّه عنه ـ سَنَةَ ثَلاَثٍ وسِتِّينَ مِنَ الهِجْرَةِ؛ عَلَى الأَشْهَرِ[٣].

٣ ـ عَامِرُ الشَّعْبِيُّ:

هو: عَامِرُ بْنُ شَرَاحِيلَ الشَّعْبِيُّ، الحِمْيَرِيُّ، الكُوفِيُّ، التَّابِعِيُّ الجليلُ أَبُو عَمْرٍو.

قَاضِي الكُوفَةِ[٤].

---

(١) راجع المصدرين السابقين.

(٢) «تهذيب التهذيب» ١٠/١٠٩ ـ ١١١، «التفسير والمفسرون» ١/١٢١، ١٢٢، «الإسرائيليات والموضوعات» ٩٩.

(٣) «تهذيب التهذيب» ١٠/١٠٩ ـ ١١١، «التفسير والمفسرون» ١/١٢١، ١٢٢، «الإسرائيليات والموضوعات» ٩٩.

(٤) «تهذيب التهذيب» ٥/٦٥ ـ ٦٩، «البداية والنهاية» ٩/٢٣٩ ـ ٢٤٠.

كان عَلاَّمَةَ أَهْلِ الكُوفَةِ، إمَاماً حافظاً، ذَا فُنُونٍ.

وقد أَدْرَكَ خَلْقاً من الصحابة ورَوَى عنهم، ومِنْهُمْ: عُمَرُ، وعَلِيٌّ، وابْنُ مسعودٍ، وإن لم يَسْمَعْ منهم، ورَوَى عن أبي هريرة، وعائشة، وابن عَبَّاسٍ، وأبي مُوسَى الأشعريِّ، وغيرهم.

قال الشَّعْبِيُّ: أَدْرَكْتُ خَمْسَمِائَةٍ من الصحابَةِ.

والشَّعْبِيُّ ثقةٌ، فهو عند أَصْحَابِ الكُتُب السِّتَّةِ، وقال ابن حِبَّانَ في الثقات: كان فَقِيهاً شاعراً.

وعن سليمانَ بْنِ أَبِي مِجْلَزٍ قال: ما رأَيْتُ أَحَداً أَفْقَهَ مِنَ الشَّعْبِيِّ، لا سَعِيدُ بْنُ المُسَيِّبِ، وَلاَ طَاوُسٌ، وَلاَ عَطَاءٌ، وَلاَ الحَسَنُ، وَلاَ ٱبْنُ سِيرِينَ.

وَقَالَ ٱبْنُ سِيرِينَ:

قَدِمْتُ الكُوفَةَ، وللشَّعْبِيِّ حَلْقَةٌ، وأصحابُ رَسُولِ اللَّهِ ﷺ يومَئِذٍ كَثِيرٌ[1].

ومع أنه قد أُوتِيَ هذا الحَظَّ الوَافِرَ مِنَ العِلْمِ، لَمْ يَكُنْ جريئًا علَى كتاب اللَّه؛ حَتَّى يقول فيه برأيه؛ قال ابن عطية[2]:

كان جِلَّةٌ من السلف كَسَعِيدِ بْنِ المسيِّب، وعامِرٍ الشَّعْبِيِّ يعظِّمون تَفْسِيرَ القرآن، ويتوقَّفون عنه؛ تورُّعاً واحتياطاً لأنفسهم، مع إدْرَاكِهِمْ وتقدُّمهم.

تُوُفِّيَ سنة أَرْبَعٍ ومائةٍ من الهجرة[3]، وقيل: سنةَ تسْعٍ ومائةٍ.

٤ ـ الْحَسَنُ البَصْرِيُّ:

هو: الحسنُ بْنُ أبي الحَسَنِ يَسَارٍ البَصْرِيُّ، أبو سعيدٍ، مولى الأنصارِ، وأُمُّهُ خَيْرَةُ مولاة أُمِّ سَلَمَةَ زَوْجِ النبيِّ ﷺ، رُبِّيَ فِي حِجْرِهَا، وأَرْضَعَتْهُ بِلِبَانِهَا، فعادَتْ عَلَيْهِ بَرَكَةُ النُّبُوَّةِ[4].

---

(١) راجع لهذه الأقوال: «تهذيب التهذيب»، «البداية والنهاية»، و«التفسير والمفسرون».

(٢) «مقدمة تفسير القرطبي» ١/ ٣٤.

(٣) «البداية والنهاية» ٩/ ٢٣٩.

(٤) «تهذيب التهذيب» ٢/ ٢٦٣ ـ ٢٧٠، «البداية والنهاية» ٩/ ٢٨٠، «الحسن البصري» للإمام أبي الفرج بن الجوزي ـ هدية مجلة الأزهر/ محرم ١٤٠٨هـ.

وُلِدَ لِسَنَتَيْنِ بَقِيَتَا من خلافةِ عُمَرَ بْنِ الخَطَّاب.

وهو أَحَدُ كِبَارِ التابعين الأَجِلاَّءِ عِلْماً وَعَمَلاً وإِخْلاَصاً، شَهِدَ له بالعلْمِ خَلْقٌ كَثِيرٌ.

قال أنسُ بْنُ مَالِكٍ:

«سَلُوا الحَسَنَ؛ فَإِنَّهُ حَفِظَ وَنَسِينَا»، وقال سُلَيْمَانُ التَّيْمِيُّ: «الحَسَنُ شَيْخُ أَهْلِ البَصْرَةِ»، وروى أبو عَوَانَةَ عن قتادة أنه قال:

«مَا جَالَسْتُ فَقِيهاً قَطُّ إلاَّ رَأَيْتُ فَضْلَ الحَسَنِ عَلَيْهِ».

وكان أبو جَعْفَرٍ الباقِرُ يقولُ عنه: «ذَلِكَ الَّذِي يُشْبِهُ كَلامُهُ كَلامَ الأَنْبِيَاءِ»[1].

وقد التزم الحَسَنُ البَصْرِيُّ بمنهجه السَّلَفِيِّ فِي تَفْسِيرِ الآيَاتِ المتعلِّقة باللَّه وصِفَاتِهِ، ولَمْ يَمْنَعْهُ هذا الالتزامُ مِنْ حُرِّيَّةِ العَقْلِ حين تعرَّض لغيرها؛ يقولُ في تفسير قوله تعالى: ﴿إِنَّا كُلَّ شَيْءٍ خَلَقْنَاهُ بِقَدَرٍ﴾ [القمر: ٤٩]، قَدَّرَ اللَّهُ لِكُلِّ شيءٍ مِنْ خَلْقه قَدْرَهُ الذي يَنْبَغِي له، وهَذِهِ هي عقيدةُ السَّلَفِ التي بَنَوْهَا علَى ما تعلَّق بالآيةِ مِنْ سَبَبٍ لنزولها، فعن أبي هريرة قال:

جاءَتْ مشركُو قُرَيْشٍ إلى النبيِّ ﷺ يخاصِمُونَهُ في القَدَرِ، فنزلَتْ هذه الآية: ﴿إِنَّا كُلَّ شَيْءٍ خَلَقْنَاهُ بِقَدَرٍ﴾ [القمر: ٤٩][2].

وكان الحَسَنُ يُعْمِلُ عَقْلَهُ وفِكْرَهُ في فَهْمِ القرآن وتفسيره؛ يقول في قوله تعالَى: ﴿لاَبِثِينَ فِيهَا أَحْقَاباً﴾ [النبأ: ٢٣]:

«إنَّ اللَّه لَمْ يَجْعَلْ لأَهْلِ النَّارِ مُدَّةً، بل قال: لاَبِثِينَ فِيهَا أَحْقَاباً، فَوَاللَّهِ، مَا هُوَ إلاَّ أَنَّهُ إِذَا مَضَى حُقْبٌ دَخَلَ آخَرُ ثُمَّ آخَرُ إِلَى الأَبَدِ، فَلَيْسَ لِلأَحْقَابِ عِدَّةٌ إلاَّ الخُلُودُ»[3].

وتُوُفِّيَ ـ رحمه اللَّه ـ سنَةَ عَشْرٍ ومائةٍ من الهجرة عَنْ ثَمَانٍ وثمانينَ سَنَةً.

٥ ـ قَتَادَةُ:

هو: قَتَادَةُ بْنُ دِعَامَةَ السَّدُوسِيُّ: الأَكْمَهُ، أبو الخَطَّاب، عربيُّ الأَصْلِ، كان يَسْكُنُ البَصْرَةَ.

---

(١) «تهذيب التهذيب» ٢/ ٢٦٣.

(٢) «البغوي الفراء» ٢٢١.

(٣) «البغوي الفراء» ٢٢٢.

أَحَدُ علماءِ التَّابِعِينَ، والأَئِمَّة العَامِلِينَ، رَوَى عن أنسِ بْنِ مَالِكٍ وجماعةٍ مِنَ التابِعِينَ، مِنْهُمْ: سعيدُ بْنُ المسيِّبِ، وأبو العالية، وزُرَارَةُ بْنُ أَوْفَى، وعطاءٌ، ومجاهِدٌ، وابْنُ سِيرِينَ، ومَسْرُوقٌ، وأَبُو مِجْلَزٍ، وغيرهم[1].

وحَدَّثَ عنه جماعاتٌ من الكبار؛ كالأَعْمَشِ، وشُعْبَةَ، والأَوْزَاعِيِّ، وغيرهم.

وكان قَوِيَّ الحافظةِ، وَاسِعَ الاطِّلاَعِ فِي الشِّعْرِ العربيِّ، بصيراً بأَيَّامِ العرب.

كان قتادَةُ عَلَى مَبْلَغٍ عظيم من العِلْم، فضلاً عما اشْتُهِرَ به من معرفته لتفْسِيرِ كتابِ اللَّه تعالَى، وقَدْ شَهِدَ له بذلكَ كِبَارُ التَّابعينَ والعُلَمَاءِ.

قال فيه سعيدُ بْنُ المُسَيِّبِ: «مَا أَتَانِي عِرَاقِيٌّ أَحْسَنُ مِنْ قَتَادَةَ».

وقد استخدم قَتَادَةُ مَعْرِفَتَهُ باللُّغَةِ العربيةِ في التفسير، وأَعْمَلَ فِكْرَهُ في تفهُّم الآيات، بِجَانِبِ روايته عن السَّلَفِ.

وقد تُوُفِّيَ - رَضِيَ اللَّه عنه - سَنَةَ سَبْعَ عَشْرَةَ وَمِائَةٍ مِنَ الهِجْرَةِ، عن سِتٍّ وخمسين سَنَةً؛ عَلَى المَشْهُورِ، وقيل: سنةَ خَمْسَ عَشْرَةَ ومائةٍ[2].

وبعد:

فهذه هي مَدَارِسُ التفسيرِ المَشْهُورَة في عَصْرِ التابعين، الذين تَلَقَّوْا غَالِبَ أقوالِهِمْ في التفسير عن الصحابة، وبَعْضُهُمْ اسْتَعَانَ بأَهْلِ الكتاب، ثم اجتهدُوا مُسْتَعِينِينَ عَلَى ذلك بما بَلَغُوا مِنَ العِلْمِ ودِقَّةِ الفَهْمِ، وقُرْبِ عَهْدِهِمْ من الرسول ﷺ، والعَرَبِ الخُلَّصِ، فلم تَفْسُدْ سَلِيقَتُهُمْ.

وهناك مدارسُ أُخْرَى غَيْرُ هذه المدارسِ الثَّلاَثِ، ولكنَّها لم تَرْقَ لشهرة هذه الثلاث، ومن هذه: مدرسةُ مِصْرَ التي اشْتُهِرَ من شيوخها:

يَزِيدُ بْنُ حَبِيبٍ الأَزْدِيُّ، وأبو الخَيْرِ مَرْثَدُ بْنُ عَبْدِ اللَّهِ، وَغَيْرُهُمَا.

ومدرسةُ اليَمَنِ التي أَرْسى دعائمها طَاوُسُ بْنُ كَيْسَانَ، وكان مِنْ أشهر شيوخها: وَهْبُ بْنُ مُنَبِّهٍ الصَّنْعَانِيُّ.

---

(١) «وفيات الأعيان» ٢/ ١٧٩، «البداية والنهاية» ٩/ ٣٢٦، «تهذيب التهذيب» ٨/ ٣٥١.

(٢) راجع: «تهذيب التهذيب» ٨/ ٣٥١ - ٣٥٦، «البداية والنهاية» ٩/ ٣٢٥، ٣٢٦.

وهكذا بَذَلَ هؤلاءِ التابعون جُهْداً ضَخْماً في حَمْلِ الأمانة عن الصحابة، ثم جَاءَ تَابِعُو التَّابِعِينَ؛ لِيُكْمِلُوا المسيرةَ، وظَلَّتْ تَتَوَارَثُ حتَّى وصَلَتْ إلينا، فجزى اللَّه كُلَّ مَنْ أَسْهَمَ في هذا العلْمِ خَيْرَ الجزاء، ونفعنا اللَّه بالقرآن وعلومِهِ!!

قِيمَةُ التَّفْسِيرِ المَأْثُورِ عَنِ التَّابِعِينَ

تفسيرُ التَّابِعِيِّ: إما أن يَكُونَ مَأْثوراً عن النبيِّ ﷺ أو عَنْ صحابته، أو لا، فإن كان مأثوراً عن النبيِّ، يأخذ حُكْمَ تفسيرِهِ ﷺ، وكذلك إن كان مأثوراً عن الصحابة.

وإن لم يكُنْ مأثوراً عن النبيِّ ولا عن الصحابةِ، فقد اخْتَلَفَ العلماءُ فِي الرُّجُوعِ إِلَيْهِ والأَخْذِ بأقوالِ التابعين فيه.

* فَقَدْ نُقِلَ عن أبي حنيفةَ أَنَّهُ قال[1]:

مَا جَاءَ عَنْ رَسُولِ اللَّهِ ﷺ فَعَلَى الرَّأْسِ والعَيْنِ، وما جاء عَنِ الصَّحَابَةِ تَخَيَّرْنَا، وَمَا جَاءَ عَنِ التَّابِعِينَ فَهُمْ رِجَالٌ، وَنَحْنُ رِجَالٌ.

* ونَقَلُوا عن الإمامِ أَحْمَدَ روايَتَيْنِ، **إحْدَاهُمَا**: بالقَبُولِ، **والأخرى**: بعدَمِ القَبُولِ[2].

وذهب بَعْضُ العلماءِ إِلَى أنه لا يُؤْخَذُ بتَفْسِيرِ التابعين؛ لأنهم لم يسمعوا من النبيِّ ﷺ بخلافِ تفسيرِ الصَّحَابَةِ الذين سمعوا من النبيِّ ﷺ وشاهَدُوا القَرَائِنَ والأَحْوَالَ.

وأَكْثَرُ المفسِّرين على الأَخْذِ بأَقْوَالِ التابعين؛ لأنهم تلقوا علَى أيدي الصحابة؛ كما سَبَقَ أن ذكرنا.

والرَّأْيُ الذي نرجِّحه، ونَمِيلُ إليه هو ما ذكره ابْنُ تَيْمِيَّةَ، قال[3]:

«قال شُعْبَةُ بْنُ الحَجَّاجِ وغَيْرُهُ: أقوالُ التابعين لَيْسَتْ حُجَّةً، فكيف تَكُونُ حُجَّةً في التفسير!! يعني أنها لا تكون حُجَّةً علَى غيرهم مِمَّنْ خالفهم، وهذا صحيحٌ، أما إذا أجمعوا على الشيء فلا يُرْتَابُ في كونه حُجَّةً، فإن اختلفوا، فلا يكونُ قَوْلُ بعضهم حُجَّةً علَى بعض، ولا علَى مَنْ بَعْدَهُمْ، ويُرْجَعُ في ذلك إِلَى لغة القرآن، أو السنة، أو عُمُومِ لُغَةِ العَرَبِ، أو أقوالِ الصحَابَةِ في ذلك».

---

(١) راجع: **«التفسير والمفسرون»** للذهبي ١/ ١٢٩.

(٢) المصدر نفسه.

(٣) **«مقدمة في أصول التفسير»**/ ابن تيمية ٢٨ ـ ٢٩، **«الإتقان في علوم القرآن»** ٢/ ١٧٩.

سِمَاتُ التَّفْسِيرِ فِي تِلْكَ المَرْحَلَةِ

اتَّسَمَ التفسيرُ في تِلْكَ المَرْحَلَةِ بعدَّة سِمَاتٍ، مِنْ أبرزها[١]:

* أنه اعتمد عَلَى التلقِّي والروايةِ، وغَلَبَ على التلقِّي والرواية طَابَعُ الاختصاص، فكان لكلِّ بلدٍ مدرستُهُ وأُسْتَاذُهُ، فمَكَّةُ: أستاذُهَا ابْنُ عَبَّاسٍ، والمدينةُ: أُسْتَاذُهَا أُبَيُّ بْنُ كَعْبٍ، والعِرَاقُ: أستاذُهُ ابْنُ مَسْعُودٍ، وهكذا.

* دُخُولُ أَهْلِ الكتابِ فِي الإِسْلاَمِ كان سَبَباً في تَسَلُّلِ الدَّخِيلِ إِلَى عِلْمِ التفسير، وقد تساهَلَ التابعُونَ في النَّقْلِ عنهم - فيما لا يتعلَّق بالأحكام الشرعية - بدون تَحَرٍّ ونَقْدٍ، وأكثر من رُوِيَ عنه في ذلك مِنْ مُسْلِمِي أهل الكتاب:

عَبْدُ اللَّهِ بْنُ سَلاَمٍ، وَكَعْبُ الأَحْبَارِ، وَوَهْبُ بْنُ مُنَبِّهٍ، وغَيْرُهُمْ.

* كان بَدَهِيًّا أن يختلف التابِعُونَ في التفسير؛ نَظَراً لتعدُّدهم وكَثْرَتِهِمْ، واختلافِ مدارِسِهِمُ التي تخرَّجوا فيها، ولكنه خلافٌ لَيْسَ بالكثير إِذَا ما قِيسَ بالعُصُورِ اللاحقَةِ.

* كما ظَهَرَتْ نواةُ الْخِلاَفِ المَذْهَبِيِّ؛ إِذْ ظَهَرَتْ بعضُ التفسيراتِ تَحْمِلُ في طَيَّاتِهَا بُذُوراً لتلك المذاهب.

التَّفْسِيرُ فِي عَصْرِ التَّدْوِينِ

تَبْدَأُ هذه المرحلةُ في أَوَاخِرِ العصر الأُمَوِيِّ وأوائلِ العَصْرِ العباسيِّ؛ إذ انتشر التدوينُ بصُورَةٍ واسعةٍ، وعني العَرَبُ «بتدوين كُلِّ ما يَتَّصِلُ بدينهم الحَنِيفِ، فقد تَأَسَّسَتْ في كُلِّ بلدةٍ إسلاميةٍ مدرسةٌ دينيةٌ عُنِيَتْ بتفسيرِ الذِّكْرِ الحكيم، وروايةِ الحَدِيثِ النبويِّ، وتَلْقِينِ الناسِ الفِقْهَ وَشُئُونَ التشريع، وكان كثيرٌ من المتعلِّمين في هذه المدارس يَحْرِصُونَ علَى تدوين ما يَسْمَعُونَهُ...»[٢].

تَدْوِينُ التَّفْسِيرِ: اخْتُلِفَ فِي أَوَّلِ من أَلَّف تفسيراً «مَكْتُوباً»، فبعضهم يذكر أن عَبْدَ المَلِكِ بْنَ جُرَيْجٍ[٣] (ت ١٤٩هـ) هو أَوَّلُ من أَلَّفَ تفسيراً مكتوباً.

---

(١) راجع: «**التفسير والمفسرون**» ١/ ١٣١، ١٣٢.

(٢) «**تاريخ الأدب العربي**»/ العصر الإسلامي د. شوقي ضيف ٤٥٢.

(٣) هو عبد الملك عبد العزيز بن جريج، أبو خالد، أو أبو الوليد، مولاهم، من علماء مكة ومحدثيها، ولد سنة ٨٠هـ، توفي سنة ١٤٩هـ، أول من صنف بالحجاز الكتب، نقل عنه ابن جرير في تفسيره. راجع «**طبقات ابن سعد**».

وذَكَرَ ٱبْنُ النَّدِيم: أن أَبَا العَبَّاسِ ثَعْلَباً قال: كان السَّبَبُ في إملاء كتابِ الفَرَّاءِ في المعانِي أَنَّ عُمَرَ بْنَ بُكَيْرٍ كان مِنْ أصحابه، وكان منقطعاً إِلَى الحَسَنِ بْنِ سَهْلٍ، فكتب إلى الفَرَّاءِ: إِنَّ الأَمِيرَ الحَسَنَ بْنَ سَهْلٍ، رُبَّمَا سَأَلَنِي عَنِ الشَّيْءِ بَعْدَ الشَّيْءِ من القرآنِ؛ فلا يَحْضُرُنِي فيه جَوَابٌ، فإن رَأَيْتَ أن تَجْمَعَ لِي أُصُولاً، أو تَجْعَلَ في ذلك كتاباً أَرْجِعُ إليه، فَعَلْتَ، فقال الفَرَّاءُ لأصحابه: اجتمعوا حَتَّى أُمْلِيَ عَلَيْكُمْ كتاباً في القرآن... فقال الفَرَّاءُ لِرَجُلٍ: ٱقْرَأْ بفاتحةِ الكِتَابِ نُفَسِّرُهَا، ثم نُوفِي الكتابَ كُلَّهُ، فقرأ الرجُلُ وفَسَّرَ الفَرَّاء، قال أبو العَبَّاس: «لَمْ يَعْمَلْ أَحَدٌ قَبْلَهُ مِثْلَهُ، وَلاَ أَحْسِبُ أَنَّ أَحَداً يَزِيدُ عَلَيْهِ»[1].

وبذلك يكونُ ٱبْنُ النَّدِيمِ قد عَدَّ «الفَرَّاءَ» أَوَّلَ مَنْ أَلَّفَ تفسيراً للقرآن مُدَوَّناً.

ولكن ابن حَجَرٍ يذكُرُ أن التفسير المدوَّن كان قبل الفَرَّاء وقَبْلَ ابْنِ جُرَيْجٍ؛ إذ يقول[2]:

«وكان عَبْدُ المَلِكِ بْنُ مَرْوَانَ (ت ٨٦هـ) سأل سَعِيدَ بْنَ جُبَيْرٍ (ت ٩٥هـ) أن يكتب إِلَيْهِ بِتَفْسِيرِ القرآنِ فكَتَبَ سعيدٌ بهذا التفسير، فوجَدَهُ عَطَاءُ بْنُ دِينَارٍ في الديوان؛ فأخذه؛ فأرسله عَنْ سَعِيدِ بْنِ جُبَيْرٍ.

ويبدو أنه مِنَ الصَّعْبِ تحديدُ أَوَّلِ مَنْ فَسَّر القرآن تفسيراً مدوَّناً علَى تتابع آياته وسُوَرِهِ؛ كما في المُصْحَفِ.

أَقْسَامُ التَّفْسِيرِ

وظل الخَلَفُ يَحْمِلُ رسالةَ السَّلَفِ جيلاً بعد جيل، حتَّى وصَلَتْ مسيرةُ التفسيرِ إِلَى تَابِعِي التابعين، وهنا تعدَّدت اتجاهاتُ التفسير إِلَى ثلاثةِ اتجاهاتٍ رئيسيةٍ هي:

أَوَّلاً ـ الاتِّجَاهُ الأَثَرِيُّ (التَّفْسِيرُ بِالمَأْثُورِ):

والمَأْثُورُ: ٱسْمُ مفعولٍ من أَثَرْتُ الحَدِيثَ أَثْراً: نَقَلْتُهُ، والأَثَرُ: ٱسْمٌ منه، وحَدِيثٌ مَأْثُورٌ، أيْ: مَنْقُولٌ[3].

وعلَى ذلك، فهو يَشْمَلُ المنقولَ عَنِ اللَّه تبارَكَ وتعالَى ـ في القرآن الكريم ـ،

---

(١) «الفهرست» ص ٩٩.

(٢) «تهذيب التهذيب» ٧/ ١٩٨.

(٣) «المصباح المنير» (أثر)، «الإسرائيليات والموضوعات» أبو شهبة ص ٦٤.

٨٤ ـــــــ

ذا رُكَام ورَوَاسِبَ، قد انْصَبَّ إلَى بَحْرٍ خِضَمٍّ عُبَابٍ، فامتزجَ بِمَائِهِ، وتَشَرَّبَ مِنْ عَنَاصِرِهِ، وصفا إِلَيْهِ مِنْ زَبَدِهِ، وتطهَّر لديه مِنْ رُكَامِهِ ورَوَاسِبِهِ»[١].

«وابْنُ جَرِيرٍ» فقيهٌ، عَالِمٌ تبحَّر في فنونٍ شَتَّى من العِلْمِ، فهو أَحَدُ المشَاهِيرِ مِنْ رجَالِ التَّارِيخِ، ويُعَدُّ كتابه «**تَارِيخُ الأُمَمِ والمُلُوكِ**» فيه مَرْجِعُ المَرَاجِعِ، وبه صَارَ إمَامَ المؤرِّخين غَيْرَ مُنَازَعٍ.

وقد شهد له بذلك كثيرٌ من الأعلام؛ يقول الخطِيبُ البَغْدَادِيُّ[٢]:

«جَمَعَ مِنَ العُلُومِ ما لَمْ يُشَارِكْهُ فيه أحدٌ من أَهْلِ عَصْرِه، وكان حافِظاً لِكِتَابِ اللَّهِ، عارفاً بالقراءات كلِّها، بصيراً بالمعاني، فقيهاً في الأحكامِ، عالماً بالسُّنَنِ وطُرُقِها، وصَحِيحِهَا وسَقِيمِهَا، ونَاسِخِهَا ومَنْسُوخِهَا، عَارِفاً بأقوالِ الصحابةِ والتَّابِعِينَ وَمَنْ بَعْدَهُمْ، عَارِفاً بأَيَّامِ النَّاسِ وأَخْبَارِهِمْ، وله الكِتَابُ المَشْهُورُ في تَارِيخِ الأُمَمِ والمُلُوكِ، وكتابٌ في التفسير لَمْ يُصَنِّفْ أَحَدٌ مِثْلَهُ...».

لقد امتلك الطبريُّ أدواتِ التَّفْسِيرِ؛ فَاستخدمها بمَهَارَةٍ وحَذَقٍ، ومن هنا عُدَّ تفسيرُهُ «ذَا أَوَّلِيَّةٍ بَيْنَ كُتُبِ التفسيرِ، أوليةٍ زمنيةٍ، وأوليةٍ من ناحيةِ الفنِّيَّةِ والصياغةِ، أما أوليته الزمنيةُ: فلأنه أَقْدَمُ كتابٍ في التفسيرِ وَصَلَ إلينا وما سَبَقَهُ من المُحَاوَلاَتِ التفسيريَّة، ذَهَبَتْ بمُرُورِ الزَّمَنِ، ولم يَصِلْ إلينا شَيْءٌ منها، اللَّهُمَّ، إلا ما وَصَلَ إلينا منها في ثنايا ذلك الكتابِ الخَالِدِ الذي نَحْنُ بصَدَدِهِ[٣].

«وأما أوليته من ناحية الفَنِّ والصياغة، فذَلِكَ أَمْرٌ يرجِعُ إلَى ما يَمْتَازُ به الكتابُ مِنَ الطريقَةِ البديعَةِ الَّتِي سَلَكَهَا فيه مؤلِّفه، حتَّى أخرجه لِلنَّاسِ كتاباً له قيمتُهُ ومكانتُهُ»[٤].

طَرِيقَةُ الطَّبَرِيِّ فِي التَّفْسِيرِ:

حِينَ يفسِّر الطبريُّ آيةً يَضَعُ لها عُنْوَاناً هكذا «القَوْلُ فِي تَأْوِيلِ قَوْلِهِ جَلَّ ثَنَاؤُهُ...» ثم يقولُ: «يعني تعالَى بذلك....» ويستشهد على التفسير بما يَرْوِيهِ بسَنَدِهِ إلى الصَّحَابة أو

---

(١) «**التفسير ورجاله**» ص ٣٠.

(٢) «**البداية والنهاية**» لابن كثير ١١/١٥٦.

(٣) هذا على اعتبار فقد تفسير «يحيى بن سلام» الذي أشرت إليه آنفاً، أما وقد ذكر الإمام الفاضل بن عاشور أن نسخة من الكتاب موجودة في تونس فإن تفسير الطبري لا يعد ذا أولية زمنية.

(٤) «**التفسير والمفسرون**» ١/ ٢٠٥.

٨٦ ـــــــ

٢٠٨هـ أو ٢١٥هـ، وقد ألف كتابه «مَجَازَ القُرْآنِ» سنة ١٨٨هـ[١]، ويُعَدُّ هذا الكتابُ أَقْدَمَ مؤلَّفٍ في معاني القرآن وَصَلَ إلينا.

وأبو عُبَيْدَةَ موسوعةٌ علميةٌ له مؤلَّفَاتٌ في مجالاتٍ شَتَّى، وقد «أُوتِيَ لِسَاناً صَارِماً جَلَبَ علَى نفسه عداواتٍ كثيرةً، ثم تَنَفَّسَ به العُمْرُ قرابةَ قَرْنٍ كاملٍ زَامَلَ فيه أعلاماً كباراً، وجَادَلَ خُصُوماً كِبَاراً، وشَهِدَ تلاميذَهُ ومَنْ في طبقتهم يجادِلُونَ عنه، ويجادِلُونَ فيه، فَقَرَّبَ وبَاعَدَ، وواصَلَ وقَاطَعَ، ولَكِنَّ مخالفيه كانوا من الكَثْرَةِ بحَيْثُ أرهقوه وضايقُوهُ، حَتَّى جاءه الأَجَلُ فلَمْ يَنْهَضْ لِتَشْيِيعِ جَنَازَتِهِ أحدٌ، وعُلِّلَ ذلك بما ترك مِنْ حَزَازَاتٍ أدبيةٍ»[٢].

ويحكي أبو عُبَيْدَةَ سَبَبَ تأليفه كتاب «مَجَازِ القُرْآنِ» فيقول:

«أَرْسَلَ إِلَيَّ الفَضْلُ بْنُ الربيعِ وَالِي البصرة في الخُرُوجِ إليه سنَةَ ثَمَانٍ وثمانينَ وَمِائَةٍ، فَقَدِمْتُ إِلَى بَغْدَادَ واستأْذَنْتُ عليه، فَأَذِنَ لي، فدخَلْتُ عليه، وهو في مَجْلِسٍ له طويلٍ عريضٍ فيه بساطٌ واحدٌ قد مَلأَهُ، وفي صَدْرِهِ فُرُشٌ عاليةٌ لا يُرْتَقَى إليها إلا علَى كُرْسِيٍّ، وهو جالِسٌ عليها، فسَلَّمْتُ عليه بالوزارة، فَرَدَّ وضَحِكَ إِلَيَّ، وٱستَدْنَانِي حتَّى جَلَسْتُ إِلَيْهِ علَى فرشة، ثم سَأَلَنِي وأَلْطَفَنِي وباسَطَنِي، وقال: أَنْشِدْنِي، فَأَنْشَدتُهُ فَطَرِبَ وضَحِكَ، وزاد نَشَاطُهُ، ثم دَخَلَ رَجُلٌ في زِيِّ الكُتَّابِ له هَيْئَةٌ، فأجلَسَهُ إِلَى جانِبِي، وقال له: أَتَعْرِفُ هذا؟ قال: لا، قال: هذا أَبُو عُبَيْدَةَ عَلاَّمَةُ أَهْلِ البَصْرَةِ! أقدمناه لِنَسْتَفِيدَ مِنْ عِلْمِهِ، فدعا له الرجُلُ وَقَرَّظَهُ لفعله هذا، وقال لي: إِنِّي كُنْتُ إِلَيْكَ مُشْتَاقاً، وقد سَأَلْتُ عن مَسْأَلَةٍ، أَفَتَأْذَنُ لِي أن أُعَرِّفَكَ إِيَّاها؟

فقلتُ: هَاتِ، قال: قال اللَّه عزَّ وجلَّ: ﴿طَلْعُهَا كَأَنَّهُ رُءُوسُ الشَّيَاطِينِ﴾ [الصافات: ٦٥]، وإنما يَقَعُ الوَعْدُ والإيعادُ بما عُرِفَ مِثْلُهُ وهذا لَمْ يُعْرَفْ، فقلْتُ: إنما كَلَّمَ اللَّهُ تعالى العَرَبَ عَلَى قَدْرِ كَلاَمِهِمْ؛ أما سمعت قول امرىء القَيْسِ: [الطويل]

أَيَقْتُلُنِي والْمَشْرَفِيُّ مُضَاجِعِي ... وَمَسْنُونَةٌ زُرْقٌ كَأَنْيَابِ أَغْوَالِ

وهُمْ لَمْ يَرَوُا الغُولَ قَطُّ، ولكنه لما كان أَمْرُ الغُولِ يَهُولُهُمْ، أَوْعَدُوا به فاستحسن الفَضْلُ ذلك، وٱسْتَحْسَنَ السَّائِلُ، وَعَزَمْتُ مِنْ ذلك اليوم أن أَضَعَ كتاباً في القرآنِ في مِثْلِ هذا وأشباهه وما يحتاج إليه مِنْ عِلْمِهِ، فلَمَّا رَجَعْتُ إلى البصرة، عَمِلْتُ كتابي الذي سَمَّيْتُهُ

---

(١) «معجم الأدباء» ١٩/ ١٥٨.

(٢) «خطوات التفسير البياني» د. رجب البيومي ص ٣٧، ٣٨، وراجع: «معجم الأدباء» ١٩/ ١٦٠.

المَجَازَ، وسَأَلْتُ عَنِ الرجُلِ السائل، فقيل لي: هو مِنْ كُتَّابِ الوَزِيرِ وَجُلَسَائِهِ وَهُوَ إِبْرَاهِيمُ بْنُ إِسْمَاعِيلَ الكَاتِبُ»[١].

وبعضُ العلماءِ يُنْكِرُ هذه القصَّة؛ لأن أبا عُبَيْدَةَ لَمْ يُشِرْ إليها في مُقَدِّمة كتابه...[٢].

ومِنَ الذين كَتَبُوا عن اتجاهاتِ التَّفْسِيرِ مَنْ يَسْلُكُ أبا عُبَيْدَةَ ـ من خلال كتابه هذا ـ في سِلْكِ الاتجاه البيانيِّ في التَّفْسِيرِ، وأَكْثَرُهُمْ يَعُدُّهُ رَائِداً في الاتجاهِ اللُّغَوِيِّ.

علَى أن أبا عُبَيْدَةَ لم «يَعْنِ بالمَجَازِ ما هو قَسِيمُ الحقيقةِ، وإنَّما عَنَى بمجازِ الآية ما يُعَبَّرُ به عن الآية»[٣].

فقد يستعمل أبو عُبَيْدَةَ لفظ المجازِ قاصداً به معنى اللَّفْظِ، فمثلاً في قوله تعالى: ﴿رَبِّ أَوْزِعْنِي أَنْ أَشْكُرَ نِعْمَتَكَ﴾ [الأحقاف: ١٥] يقول: «مَجَازُهُ: شددني إليك، ومنه قولهم: وَزَعَنِي الْحِلْمُ عَنِ السَّفَاهِ، أي: مَنَعَنِي، ومنه الوَزَعَةُ: الَّذِينَ يدفعون الخُصُومَ والنَّاسَ عَنِ القُضَاةِ والأُمَرَاءِ»؛ ثم يستشهدُ بالبَيْتِ:

عَلَى حِينَ عَاتَبْتُ الْمَشِيبَ عَلَى الصِّبَا فَقُلْتُ أَلَمَّا تَصْحُ وَالشَّيْبُ وَازِعُ[٤]

وأما أبو زكريَّا الفَرَّاءُ المتوفَّى سنة ٢٠٧هـ، فكان يستعينُ بِتَفْسِيرَاتِ السَّلَفِ، مُضِيفاً له ما أَدَّى إليه اجتهادُهُ اللغويُّ، وكذا الزَّجَّاجُ المتوفَّى سنة ٣١١هـ[٥].

لقد استلهم الفَرَّاءُ الحِسَّ اللُّغَوِيَّ مُحَكِّماً ذوقَهُ وعَقْلَهُ؛ كما راعى السِّيَاقَ العَامَّ في الآية؛ ولذا نجده يفضِّل قِرَاءَةً تُحَقِّقُ التجانُسَ بين الكلماتِ المتجَاوِرَاتِ علَى غيرها[٦].

ثَالِثاً ـ الاتِّجَاهُ البَيَانِيُّ[٧]:

وبذور هذا الاتجاه نجدُهَا في تفسير ابْنِ عَبَّاسٍ المَبْثُوثِ في ثنايا التفسير الأثريِّ، ومن

---

(١) «**معجم الأدباء**» ١٩/١٥٨.

(٢) راجع «**خطوات التفسير البياني**» ص ٤٤، ٤٥ وقد ذكر الدكتور رجب البيومي أسباباً أخرى ومبررات لرفض هذه القصة.

(٣) «**فتاوى ابن تيمية**» كتاب الإيمان ص ٨٨.

(٤) «**مجاز القرآن**» ٢/٩٢، ٩٣.

(٥) راجع البغوي الفراء ص ٢٣٨.

(٦) راجع البغوي الفراء ص ٢٣٩، ٢٤٠ (بتصرف وإيجاز).

(٧) بعض المؤلفين في تاريخ التفسير يضعون اتجاهاً ثالثاً بدلاً من هذا الاتجاه يطلقون عليه «الاتجاه النقدي»، وبعضهم يسلك هذا الاتجاه ضمن الاتجاه الأثري. انظر: «**التفسير ورجاله**»: ابن عاشور ص ٢٦.

أمثلة ذلك: ما رواه ابن جَرِيرٍ في تفسير قوله تعالَى: ﴿أَيَوَدُّ أَحَدُكُمْ أَنْ تَكُونَ لَهُ جَنَّةٌ مِنْ نَخِيلٍ وَأَعْنَابٍ. . . . لَهُ فِيهَا مِنْ كُلِّ الثَّمَرَاتِ وَأَصَابَهُ الْكِبَرُ وَلَهُ ذُرِّيَّةٌ ضُعَفَاءُ فَأَصَابَهَا إِعْصَارٌ فِيهِ نَارٌ فَاحْتَرَقَتْ كَذَلِكَ يُبَيِّنُ اللَّهُ لَكُمُ الآيَاتِ لَعَلَّكُمْ تَتَفَكَّرُونَ﴾ [البقرة: ٢٦٦]؛ أن عمر ـ رضي اللَّه عنه ـ سَأَلَ النَّاسَ عن هذه الآية، فما وَجَدَ أَحَداً يَشْفِيهِ، حتَّى قال ابن عباس، وهو خَلْفَهُ: يا أَمِيرَ المؤمنين، إني أَجِدُ في نَفْسِي منها شيئاً، فَتَلَفَّتَ إليه، فقال: تَحَوَّلْ هَهُنَا لِمَ تُحَقِّرُ نَفْسَكَ؟ قَالَ:

هذا مَثَلٌ ضَرَبَهُ اللَّهُ عَزَّ وجلَّ، فقال: أيود أحدُكُمْ أن يَعْمَلَ عُمْرَهُ بعَمَلِ أَهْلِ الخَيْرِ وأهلِ السَّعَادَةِ حتَّى إذا كان أَحْوَجَ ما يَكُونُ إِلَى أن يَخْتِمَهُ بخَيْرٍ حِينَ فَنِيَ عُمْرُهُ وَاقْتَرَبَ أَجَله، خَتَمَ ذلك بعَمَلٍ مِنْ عَمَلِ أَهْلِ الشقَاءِ، فأفْسَدَهُ كلَّهُ فَحَرَقَهُ أَحْوَجَ مَا كَانَ إِلَيْهِ[١].

«وَهُوَ مِنْ بَابِ الاستعارةِ التمثيليةِ، وقد أَلْمَعَ إليه ٱبْنُ عَبَّاسٍ بقوله المُقَارِبِ: هذا مَثَلٌ ضَرَبَهُ اللَّهُ عَزَّ وجَلَّ. . . إلخ، وهل قال البلاغيُّونَ فيما بَعْدُ غَيْرَ ذلك؟!»[٢].

ونهج تلاميذُ ٱبْنِ عَبَّاسٍ نَهْجَهُ، وكان أَكْثَرُهُمْ نتاجاً في هذا الاتجاه «مُجَاهداً»[٣]، وأما تأصيلُ هذا الاتجاهِ فقد كان علَى يَدِ «أَبِي عُبَيْدَةَ» صَاحِبِ «**مَجَازِ القُرْآنِ**»، ويُعَدُّ صَاحِبَ الخُطْوَةِ الأُولَى في هذا الاتجاه.

«وفَضْلُ هذا الكتابِ في الدراسَاتِ البلاغيَّةِ: أنه حِينَ تعرَّض للنصوص القرآنية أَشَارَ إِلَى ما تَدُلُّ عليه من حقيقةٍ أو مَثَلٍ أو تشبيهٍ أو كنايةٍ وما يتضمَّن مِنْ ذِكْرٍ أو حَذْفٍ أو تقديم أو تأخيرٍ، فوضع بذلك اللَّبِنَةَ الأُولَى في صرح الدراسات البلاغيَّة للقرآن. . . وإذا كانَ عبد القاهر أَظْهَرَ مَنْ نَادَى من البلغاء بأن يُوضَعَ الكلامُ الوضْعَ الذي يقتضيه عِلْمُ النَّحْوِ، وهو ما سُمِّيَ بقضية النَّظْم؛ فإن بُذُورَ قضيَّته هذه كَانَتْ تَكْمُنُ في مجاز «أَبِي عُبَيْدَةَ» حيثُ رأَى في زمنه السَّابِقِ ما رآه صاحِبُ «**الدَّلائِلِ**» في زمنه اللاحِقِ، فكان بذلك الرائِدَ الأَوَّلَ لِعِلْمِ المَعَانِي عند مَنْ يَلْتَمِسُونَ الجُذُورَ الضَّارِبَةَ في الأَعْمَاقِ[٤].

وقد رتَّب «أَبُو عُبَيْدَةَ» كتابه وَفْقَ ترتيبِ السُّوَرِ القرآنية في المُصْحَفِ، ومِنْ هنا صار مِنَ اليَسِيرِ أن يَرْجِعَ الدَّارِسُ إلى ما ذَكَرَ أَبُو عُبَيْدَةَ في توجيه الآياتِ الكريمَةِ مِنْ مِثْلِ قوله تعالَى: ﴿نِسَاؤُكُمْ حَرْثٌ لَكُمْ فَأْتُوا حَرْثَكُمْ أَنَّى شِئْتُمْ﴾ [البقرة: ٢٢٣] حيث قال: إِنَّهَا كنايَةٌ

---

(١) «**تفسير ابن جرير**» ٣/ ٤٧.

(٢) راجع: «**خطوات التفسير البياني**» ص ٢١ وفيه شواهد أخرى.

(٣) راجع الأمثلة التي ذكرها الدكتور رجب البيومي في «**خطوات التفسير البياني**» ص ٣٤ وما بعدها.

(٤) «**خطوات التفسير البياني**» ص ٤٦، ٤٧.

٩٠ ـــــــ

المَبحَثُ الثَّالِثُ

الكَلامُ عَلَى تَفسِيرِ الثَّعَالِبِيّ

أَوَّلاً: المَصَادِرُ الَّتِي اسْتَقَى مِنْهَا أَبُو زَيْدٍ الثَّعَالِبِيُّ في «الجَوَاهِرِ الحِسَانِ»

بادىء ذي بدء أقول: إنه لا يستطيع أَحَدٌ من الناس أن يزعم أنه يستطيع أن يأتي بأفضل مما أتى به أئمة هذه الأمة، فالخلف عيال على السَّلَفِ، ولولا أن اللَّه حفظ بهم الدين، لما كان هذا حال المسلمين، ولعبدوا اللَّه تعالى بمذاهب باطلة ما أنزل اللَّه بها من سلطان، فللَّه درهم، وعليه شكرهم. [الطويل]

أُولَـئِـكَ آبَـائِـي فَـجِـئْـنِـي بِـمِـثْـلِـهِـمْ إِذَا جَـمَـعَـتْـنَـا يَـا جَـرِيـرُ الـمَـجَـامِـعُ

وليس هذا من باب تحجير الواسع، أو تضييق رحمة اللَّه؛ فلم يقصر اللَّه العلم والشعر والبلاغة على عصر دون عصر، ولا خص به قوماً دون قوم، بل جعل ذلك مُفَرَّقاً في الأمة، موجوداً لمن التمسه، وكم ترك الأول للآخر!!

إلا أن اللاحق ـ ولا مفر ـ ينقل عن السابق، وهكذا دواليك، سنة اللَّه في الذين خَلَوْا من قبل، ولن تجد لسُنَّةِ اللَّه تبديلاً، ولن تجد لسنة اللَّه تحويلاً.

من هنا كان للثعالبي أن يعتمد على كلام من سبقوه، فهم سلفه، وهو خلفهم، وهم شيوخه، وهو تلميذهم، فمن مكثر عنه، ومن مُقِلّ.

ولا شك أن للرحلة التي ارتحلها الثعالبي في طَلَبِ العلم أثراً بالغاً في تحصيل دواوين أولئك الأعلام؛ خاصة كتب المشرقيين منهم، فجمع حصيلة وافرة عَزَّ اقتناؤها، وأسفاراً عظيمة نَدَرَ اقْتِنَاصُهَا.

ولقد تنوعت مَصَادِرُ الثعالبي، وتشكلت على اختلاف العلوم التي يحتاج إليها المفسر والتفسير، وهذه قائمة بأهم المصادر في كل علم على حِدَةٍ:

أَوَّلاً: مَصَادِرُهُ مِنْ كُتُبِ التَّفْسِيرِ:

اعتمد الثعالبي ـ رحمه اللَّه ـ على عدة مصادر مهمة في التفسير، كان أهمها:

١ ـ تفسير ابن عطية المسمى **«المُحَرَّر الوجيز في تفسير الكتاب العزيز»**: وهو الأصل الذي اعتمده المُصَنِّفُ، فاختصره، وزاد عليه. ومؤلف **«المحرر»** هو:

عبد الحق بن غالب بن عبد الرحيم. وقيل: عبد الرحمن بن غالب بن تمام بن عبد الرؤوف بن عبد الله بن تمام بن عطية الغرناطي صاحب التفسير الإمام أبو محمد الحافظ القاضي. قال ابن الزبير: كان فقيهاً جليلاً عارفاً بالأحكام والحديث والتفسير، نحوياً لغوياً أديباً بارعاً شارعاً مفيداً ضابطاً نسيباً فاضلاً، من بيت علم وجلالة، غاية في توقد الذهن، وحسن الفهم، وجلالة التصرف. روى عن: أبيه الحافظ أبي بكر، وأبي علي الغساني، والصفدي، وعنه: ابن مضار، وأبو القاسم بن حبيش، وجماعة. وولي قضاء «المرية» يتوخى الحق والعدل.

وألف تفسير القرآن العظيم، وهو أصدق شاهد له بإمامته في العربية وغيرها، وخرج له برنامجاً.

ولد سنة إحدى وثمانين وأربعمائة، وتوفي بلورقة في خامس عشر رمضان سنة ثنتين. وقيل: إحدى. وقيل: ست وأربعين وخمسمائة.

وذكره في **«قلائد العقيان»**، ووصفه بالبراعة في الأدب والنظم والنثر.

ولقد نَوَّهَ أبو حيان في مقدمة تفسيره بالزمخشري، وابن عطية باعتبارهما عَلَمَيْنِ من أعلام التفسير، وإمامين من كبار أئمته، ووصفهما بأنهما أجل من صَنَّفَ في علم التفسير، وأفضل من تعرض للتنقيح فيه، والتحرير، ثم أثنى أبو حيان في هذه المقدمة كذلك على كتابيهما في التفسير ثناء، ورفع من شأنهما، وأشار إلى أنه قام في تفسيره بانتقاد هذين الكتابين والتعقيب عليهما، وذلك حيث يقول:

«ولما كان كتاباهما في التفسير قد أنجدا وأغارا وأشرقا في سماء هذا العلم بَدْرَيْنِ، وأنارا، وتَنَزَّلاَ من الكتب التفسيرية منزلة الإنسان من العين، والذهب الإبريز من العين، ويتيمة الدر من اللآلي، وليلة القدر من الليالي، فعكف الناس شرقاً وغرباً عليهما، وثنوا أَعِنَّةَ الاعتناء إليهما، وكان فيهما على جلالتهما مجال لانتقاد ذوي التبريز، ومسرح للتخيل فيهما والتمييز، ثنيت إليهما عنان الانتقاد، وحللت ما تخيل الناس فيهما من الاعتقاد أنهما في التفسير الغاية التي لا تدرك، والمسلك الوعر الذي لا يكاد يُسْلَكُ، وعرضتهما على محكِّ النظر، وأوريت فيهما نار الفكر، حتى خلصت دسيسهما، وبرز نفيسهما، وسيرى ذلك من هو للنظر أهل، واجتمع فيه إنصاف وعقل».

والمقصود ذكر فضل تفسير ابن عطية، وبيان أهميته.

ولقد نص الثعالبي نفسه في مقدمته على أنه قد اعتمد تفسير ابن عطية، فقال: «. . .

فقد ضمنته (يعني: تفسيره) بحمد اللَّه المهم مما اشتمل عليه تفسير ابن عطية، وزدته فوائد جَمَّةً... إلخ».

٢ ـ «**مختصر تفسير الطَّبَرِيِّ**» لأبي عبد اللَّه محمد بن عبد اللَّه بن أحمد اللخمي، النحوي.

٣ ـ مختصر «**البحر المحيط**» لأبي حَيَّان، اختصره الصفاقسي، وسَمَّاهُ: «**المُجيد في إعراب القرآن المجيد**»:

يقول محمد بن مخلوف في «**شجرة النور الزكية**» واصفاً كتاب «**المجيد**»: «وهو من أَجَلِّ كتب الأعاريب، وأكثرها فائدة».

ويقول حاجي خليفة في «**كشف الظنون**» (بعد أن عرَّف بعلم إعراب القرآن وذكر بعض من صنف فيه): «وأبو الحسن علي بن إبراهيم الحوفي المتوفى ٥٦٢هـ، وكتابه أوضحها، وهو في عشر مجلدات، وأبو البقاء عبد اللَّه بن الحسين العكبري النحوي، المتوفى سنة ٦١٦هـ، وكتابه أشهرها، وسماه «**التبيان**». أوله: «الحمد للَّه.....»، وأبو إسحاق إبراهيم بن محمد الصفاقسي، المتوفى سنة ٧٤٢هـ، وكتابه أحسن منه، وهو في مجلدات سماه «**المجيد في إعراب القرآن المجيد**». وقد ذكره في مقدمته، فقال: «وما نقلته من الإعراب عن غير ابن عطية، فمن الصفاقسي مختصر أبي حيان... إلخ».

٤ ـ «**مفاتيح الغيب**» أو التفسير الكبير، للإمام الرَّازِيِّ:

وهو من أَجَلِّ التفاسير، وإن كان أَطَالَ في الاستدلال وَرَدِّ الشبه إطالة كادت تغطي على كونه كتاب تفسير. ولسنا نميل مع أبي حيان في قوله فيه: «فيه كل شيء إلا التفسير»، فإنه ـ رحمه اللَّه ـ مع الاستطراد إلى ذِكْرِ الأدلة والبراهين، قَدْ وَفَّى التفسير حَقَّهُ.

وبالجملة: فالكتاب أشبه ما يكون بمَوْسُوعَةٍ في علم الكلام، واللغة، والأصول، والآثار، وفي العلوم الكونية، والطبيعية، وغير ذلك من فنون العلم.

هذا، ولم يَنُصَّ الثعالبي في مقدمته على أنه استقى من «**مفاتيح الغيب**»، إلا أنه نقل منه في ثنايا تفسيره، فأكثر من النقل، فيقول: قال الفخر، ثم يذكر كلامه.

٥ ـ «**أَحْكَامُ القرآن**» للقاضي أبي بكر بن العَرَبِيِّ:

وقد أكثر الثَّعَالِبِيُّ ـ رحمه اللَّه ـ من النقل عنه، وهذا واضح من خلال استقراء آيات الأحكام، وتناوله لها.

وهذا الكتاب لا يتعرض لسور القرآن كلها، ولكنه يتعرض لما فيها من آيات الأحكام فقط، وطريقته في ذلك أن يذكر السُّورَةَ، ثم يذكر عدد ما فيها من آيات الأحكام، ثم يأخذ في شرحها آية آية.. قائلاً: الآية الأولى وفيها خمس مسائل «مثلاً»، والآية الثانية وفيها سبع مسائل «مثلاً» وهكذا، حتى يفرغ من آيات الأحكام الموجودة في السورة.

وهذا الكتاب يعتبر مرجعاً مهماً للتفسير الفقهي عند المالكية؛ وذلك لأن مؤلفه مالكي تأثر بمذهبه، فظهرت عليه في تفسيره روح التعصُّب له، والدفاع عنه، غير أنه لم يَشْتط في تعصبه إلى الدرجة التي يتغاضى فيها عن كل زَلَّةٍ علمية تصدر من مجتهد مالكي، ولم يبلغ به التعسُّف إلى الحد الذي يجعله يُفَنِّدُ كلام مخالفه إذا كان وجيهاً ومقبولاً، والذي يتصفح هذا التفسير يَلْمَسُ منه روح الإنصاف لمخالفيه أحياناً، كما يلمس منه روح التعصب المذهبي التي تستولي على صاحبها، فتجعله أحياناً كثيرة يرمي مخالفه، وإن كان إماماً له قيمته ومركزه بالكلمات المقذعة اللاذعة، تارة بالتصريح، وتارة بالتَّلْوِيحِ. ويظهر لنا أن الرجل كان يستعمل عقله الحر، مع تسلط روح التعصب عليه، فأحياناً يتغلب العقل على التعصب، فيصدر حكمه عادلاً لا تكدره شائبة التعصب، وأحياناً ـ وهو الغالب ـ تتغلب العصبية المذهبية على العقل، فيصدر حكمه مشوباً بالتعسُّف، بعيداً عن الإنصاف.

وهذا الكتاب أيضاً لم ينص المصنف على أنه اعتمد عليه ـ في مقدمته، بل ذكر النقل عنه في ثنايا التفسير.

ثانياً: كُتُبُ غَرِيبِ[1] القرآن والحديث:

وقد اعتمد الثعالبي على كتابين في غَرِيبِ أَلْفَاظِ الكتاب العزيز: **أولهما**: لأبي عبيد القاسم بن سلام الهروي، **والثاني**: وهو مختصر غريب القرآن للحافظ زين الدين العراقي.

---

(١) قال الإمام أبو سليمان حمد بن محمد الخطابي الغريب من الكلام انما هو الغامض البعيد من الفهم كما أن الغريب من الناس إنما هو البعيد عن الوطن المنقطع عن الأهل والغريب من الكلام يقال به على وجهين. أحدهما أن يراد به أنه بعيد المعنى غامضه لا يتناوله الفهم إلا عن بعد، ومعاناة فكره والوجه الأخر أن يراد به كلام من بعدت به الدار من شواذ قبائل العرب، فإذا وقعت إلينا الكلمة من لغاتهم استغربناها انتهى.

وقال ابن الأثير في «**النهاية**»: وقد عرفت أن رسول الله ﷺ كان أفصح العرب لسانا، حتى قال له علي رضي الله تعالى عنه وقد سمعه يخاطب وفد بني نهد: يا رسول الله نحن بنو أب واحد، ونراك تكلم وفود العرب بما لا نفهم أكثره، فقال: «أدبني ربي فأحسن تأديبي» فكان عليه الصلاة والسلام يخاطب العرب على اختلاف شعوبهم وقبائلهم بما يفهمونه، فكأن الله تعالى قد أعلمه ما لم يكن يعلمه غيره، وكان

كما اعتمد في غريب السُّنة على كتاب أبي عبيد بن سلام الهَرَوِيِّ.

ثالثاً: المَصَادِرُ الَّتِي اعتمد عليها من كُتُبِ السُّنَّةِ:

١ ـ **صحيح الإمام البخاري.**

٢ ـ **صحيح الإمام مُسْلِمٍ.**

٣ ـ **سنن أبي داود.**

٤ ـ **سنن الترمذي.**

٥ ـ **حلية الأبرار** «أو» الأذكار، للأمام النووي.

٦ ـ **سلاح المؤمن**، لتقي الدين أبي الفتح محمد بن محمد بن همام المصري الشافعي.

٧ ـ **مصابيح السنة**، للبغوي.

٨ ـ **الموطأ**، للإمام مالك.

رابعاً: كتب الترغيب والترهيب والرقائق:

اعتمد الثعالبي في هذا الفَنِّ على كتابين هما:

١ ـ **التذكرة في أحوال الموتى وأمور الآخرة**، للإمام القرطبي.

أصحابه يعرفون أكثر ما يقوله، وما جهلوه سألوه عنه، فيوضحه لهم. واستمر عصره إلى حين وفاته ـ عليه الصلاة والسلام ـ وجاء عصر الصحابة جاريا على هذا النمط، فكان اللسان العربي عندهم صحيحا لا يتداخله الخلل إلى أن فتحت الأمصار، وخالط العرب غير جنسهم، فامتزجت الألسن، ونشأ بينهم الأولاد، فتعلموا من اللسان العربي ما لا بد لهم في الخطاب، وتركوا ما عداه، وتمادت الأيام إلى أن انقرض عصر الصحابة، وجاء التابعون فسلكوا سبيلهم، فما انقضى زمانهم إلا واللسان العربي قد استحال أعجمياً، فلما أعضل الداء ألهم الله سبحانه وتعالى جماعة من أهل المعارف إن صرفوا إلى هذا الشأن طرفا من عنايتهم، فشرعوا فيه حراسة لهذا العلم الشريف. فقيل: إن أول من جمع في هذا الفن شيئا أبو عبيدة معمر بن المثنى التميمي البصري المتوفى سنة ٢١٠ عشر ومائتين، فجمع كتابا صغيرا، ولم تكن قلته لجهله بغيره، وإنما ذلك لأمرين: أحدهما: أن كل مبتدئ [مبتدأ] بشيء لم يسبق إليه يكون قليلا، ثم يكثر. والثاني: أن الناس كان فيهم يومئذ بقية، وعندهم معرفة، فلم يكن الجهل قد عمَّ.

٩٦ ـــــــ

للإمام أبي محمد بن أبي جمرة الأندلسي.

وقد ذكره المصنف في مقدمته، فقال: «. . .».

٢ ـ «**إحياء علوم الدين**»، لأبي حامد الغزالي.

وهو أشهر من أن يذكر، وأعرف من أن يعرف.

وقد نقل منه المصنف، فأكثر من النقل.

واعتمد أيضاً على مختصره لمحمد بن علي بن جعفر البلالي.

وقد حكى الثعالبي عن هذا المصنف، فقال: «. . وهذا الشيخ البلالي لقيته، ورويت عنه كتابه هذا».

وذلك في تفسيره لآيات الصيام من سورة البقرة.

٣ ـ «**جواهر القرآن**»، لأبي حامد الغزالي.

وهو أَلْيَقُ بالتفسير، إلا أنه ذكر فيه أنه ينقسم إلى علوم، وأعمال، والأعمال ظاهرة وباطنة، والباطنة إلى تزكية وتخلية، فهي أربعة أقسام، علوم وأعمال ظاهرة وباطنة، مذمومة ومحمودة، وكل قسم يرجع إلى عشرة أصول، فيشتمل على زبدة القرآن.

٤ ـ **شرح ابن الفاكهاني على أربعين النووي**.

ثامناً: في الأسماء والصِّفَاتِ:

ذكر الثعالبي في ثَنَايَا كلامه نقله عن كتابين في «**أسماء اللَّه تعالى**»، وهما:

١ ـ **شرح أسماء اللَّه الحُسْنَى**، للإمام الرازي.

٢ ـ **غاية المغنم في أسماء اللَّه الأعظم**. لابن الدريهم الموصلي.

تاسعاً: ومن كتب التَّاريخ:

ذكر الثعالبي أثناء تفسيره نُقُولاً عن أحد الكتب التي عنيت بسير الخلفاء، وهو كتاب:

ـ **الاكتفاء في أخبار الخلفاء**، لعبد الملك بن محمد بن أبي القاسم بن الكرديوس.

عاشراً: كتب أخرى مَنْثُورَةٌ:

١ ـ **لطائف المنن**، لابن عطاء اللَّه.

٢ ـ **الأنواء**، للزجاج.

٣ ـ **الإفصاح**، لشبيب بن إبراهيم.

٤ ـ **الكوكب الدري**، لأبي العباس أحمد بن سعد التجيبي.

٥ ـ **الكلم الفارقية**.

٦ ـ **التَّشَوُّفُ**، ليوسف بن يحيى التادلي.

٧ ـ **التمهيد لما في الموطأ من المعاني والأسانيد**، لأبي عمر بن عبد البر.

٨ ـ **مختصر المدارك**، للقضاعي.

٩ ـ **تاريخ بغداد**، لأبي بكر بن الخطيب.

وغير ذلك مما هو مَنْثُورٌ في تفسيره لكتاب اللَّه تعالى.

ثَانِياً: مَنْهَجُ الإِمَامِ الثَّعَالِبِيِّ فِي تَفْسِيرِهِ

بين يدي المنهج:

ذكر السيوطي في «**الإتقان**» شروطاً يجب تَوَافُرُهَا فيمن أقبل على كتاب رَبِّهِ بِنِيَّةِ تفسيره، وكشف معانيه، فحكى عن بعض العلماء قوله: اختلف الناس في تفسير القرآن، هل يجوز لكل أحد الخوض فيه؟ فقال قوم: لا يجوز لأحد أن يتعاطى تفسير شيء من القرآن وإن كان عالماً، أديباً، متسعاً في معرفة الأدلة والفقه، والنحو، والأخبار، والآثار، وليس له إلا أن ينتهي إلى ما روي عن النبي ﷺ في ذلك.

ومنهم من قال: يجوز تفسيره لمن كان جامعاً للعلوم التي يحتاج إليها، وهي خمسة عشر علماً... ثم ذكرها ـ رحمه اللَّه ـ، وهي: اللغة، والنحو، والتصريف، والاشتقاق، والمعاني، والبيان، والبديع، والقراءات، وأصول الدين، وأصول الفقه، وأسباب النزول، والناسخ والمنسوخ، وعلم الفقه، والأحاديث والآثار؛ لتفصيل المجمل، وتوضيح المبهم، وهكذا، ثم علم الملكة (أو الموهبة).

وزاد غير السيوطي علوماً أخرى، وأيًّا ما يكن الأمر، فقد ذكر أيضاً في «**التحبير في علم التفسير**» عن العلماء أنه: «من أراد تفسير الكتاب العزيز، طلبه أولاً من القرآن، فإن ما أجمل في مكان قد فسر في مكان آخر، فإن أعياه ذلك طلبه في السُّنَّةِ؛ فإنها شارحة للقرآن، وموضحة له..» وساق كلام الشافعي.

والمقصود أن الإمام الثعالبي ـ رحمه اللّه ـ قد أتى بحظٍّ وافر من هذه الشروط التي ذكرها أهل العلم حدوداً ومراسم لمن أقبل على تفسير الكتاب العزيز. فهو قد فسر كتاب اللّه بعضه ببعض، وفسره بما فسره من أنزل عليه، وهو محمد ﷺ، وبما فسره الصحابة والتابعون، كما استخدم اللغة، وشرح الغريب، وتعرض لتصريف بعض الكلمات، وأكثر من المسائل الإعرابية، ثم هو بعد ذلك يذكر مسائل في أصول الدين، وأصول الفقه، وفروعه، وأسباب النزول، وإيراده بعض الإسرائيليات، واحتجاجه بالقراءات المتواترة، وذكره الشاذ منها، على ما سيتضح مما يلي.

العناصر التي بَنَى عليها الثعالبي مَادَّة تفسيره:

١ ـ جمعه بين التفسير بالمأثور من كتاب وسُنَّةٍ، والتفسير بالرأي.

٢ ـ تعرضه لمسائل في أصول الدين.

٣ ـ مسائل أصول الفقه في تفسيره.

٤ ـ تعرضه لآيات الأحكام، وذكره للاختلافات الفقهية.

٥ ـ احتجاجه باللغة، والمسائل النحوية، والتصريفية، وغيرها.

٦ ـ ذكره لأسباب النزول، ومَكِّيِّ القرآن ومدنيِّه.

٧ ـ ذكره للقراءات الواردة في الآية.

٨ ـ احتجاجه بالشعر واستشهاده به.

٩ ـ موقفه من الإسرائيليات.

وإليك ـ أيها القارىء الكريم ـ تَفْصِيلَ ذلك:

أولاً: جَمْعُهُ بين التفسير بالمأثور والرَّأْيِ:

من المشهور عند أَهْلِ العلم أن خير ما فسر به كتاب اللّه تعالى، تفسير بعضه ببعض، أو بما فسره به رسوله ﷺ، قال السيوطي: فإن ما أجمل في مكان، قد فسر في مكان آخر، فإن أعياه ذلك، طلبه في السُّنَّةِ؛ فإنها شارحة للقرآن، وموضحة له[1].

وأما تفسيره كتاب اللّه بعضه ببعض، فمنه (مثلاً) في قوله تعالى: ﴿فأزلهما الشيطان

(١) «التحبير في علم التفسير» (٣٢٣).

عنها..﴾ [البقرة: ٣٦]، يتعرض لمعنى «أَزَلَّهُمَا»، فيقول: مأخوذ من الزلل، ثم يحكي اختلافهم في كيفية هذا الإزلال، فيقول: وقال جمهور العلماء: أغواهما مشافهة؛ بدليل قوله تعالى: ﴿وقاسمهما﴾ [الأعراف: ٢١].

وفي الآية التالية، وهي قوله تعالى: ﴿فَتَلَقَّى آدَمُ مِنْ رَبِّهِ كَلِمَاتٍ فَتَابَ عَلَيْهِ﴾ [البقرة: ٣٧] يحكي عن الحسن أنها قوله تعالى: ﴿رَبَّنَا ظَلَمْنَا أَنْفُسَنَا...﴾ الآية وهي من [الأعراف: ٢٣].

وأما تفسيره بالحديث، فهذا كثير جداً، وفيه (مثلاً) في قوله تعالى: ﴿الَّذِينَ آمَنُوا وَلَمْ يَلْبِسُوا إِيمَانَهُمْ بِظُلْمٍ...﴾ الآية [الأنعام: ٨٢] يقول: والظلم في هذا الموضع: الشرك؛ تظاهرت بذلك الأحاديث الصحيحة.

وفي تفسير قوله تعالى: ﴿وَأَعِدُّوا لَهُمْ مَا اسْتَطَعْتُمْ مِنْ قُوَّةٍ..﴾ الآية [الأنفال: ٦٠] قال: وفي صحيح مسلم: «ألا إِنَّ القوة الرَّمْيُ، ألا إن القُوَّةَ الرمي، ألا إن القوة الرمي».

وأما آثار السَّلَفِ من الصحابة والتابعين، فقد حَشَا بها تفسيره، فهم خير القرون وأعلمها، فإن سألت عن العربية فهم أرباب الفصاحة فيها، وإن سألت عن علمهم بالأحكام، فهم مُؤَصِّلُوها، والبحور التي لا تكدرها الدِّلاَءُ، وإن سألت عن أسباب النزول، ومعرفتهم بها، فليس المخبر كالمعاين، وليس من رأى كمن سمع، فمن بينهم من كان يعاين نزول الوحي، ومنهم من نزل بسببه آي الكتاب، وتوبة رب الأرباب.

وقد رأينا الثعالبي - رحمه اللَّه - يُزَيِّنُ صحيفته بالنقل عنهم، والأمثلة تملأ الكتاب، ومنها مثلاً: في تفسير قوله تعالى: ﴿إذا جاء نصر اللَّه والفتح...﴾ السورة، أن النبي ﷺ قال لعائشة: «ما أراه إلا حضور أجلي»، قال الثعالبي: وتأوله عمر والعباس بحضرة النبي ﷺ فصدقهما. قال: ونزع هذا المنزع ابن عباس وغيره.

وفي سورة القدر في قوله تعالى: ﴿إِنَّا أَنْزَلْنَاهُ﴾ يقول: قال الشعبي وغيره: المعنى: إنا ابتدأنا إنزال هذا القرآن.

ثانياً: تَعَرُّضُهُ لمسائل في أصول الدين:

فقد تعرض لذكر معتقده في مسائل منها، مثل «تكليف ما لا يُطَاقُ»، عند تفسيره لقوله تعالى: ﴿فَقَالَ أَنْبِئُونِي بِأَسْمَاءِ هَؤُلاَءِ﴾ [البقرة: ٣١] فقال الثعالبي: «وقال قوم: يخرج من هذا الأمر بالإنباء تكليف ما لا يطاق، ويتقرر جَوَازُهُ؛ لأنه سبحانه علم أنهم لا

يعلمون. وقال المحققون من أهل التأويل: ليس هذا على جهة التكليف، إنما هو على جهة التقرير والتوقيف».

ثم عاد وذكر المسألة عينها عند تفسير قوله تعالى: ﴿رَبَّنَا لاَ تُؤَاخِذْنَا إِنْ نَسِينَا أَوْ أَخْطَأْنَا...﴾ الآية «٢٨٦» من سورة البقرة، وحكى مذهب أبي الحسن الأشعري.

ومنها أيضاً: مسألة كلام اللّه تعالى، فتحدث عن مذهب أهل السُّنة فيه، عند قوله تعالى: ﴿قَالَ يَا آدَمُ أَنبِئْهُمْ...﴾ الآية [البقرة: ٣٣]، فقال: «وهذا هو قول أهل السُّنة، والحق أن كلام اللّه (عز وجل) صِفَةٌ من صِفَاتِ ذَاتِهِ يستحيل عليها النَّقْصُ... إلخ».

ومنها: تَعَرُّضُهُ لمسألة الكَسْبِ عند تفسير قوله تعالى: ﴿وَلَنْ يَتَمَنَّوْهُ أَبَداً بِمَا قَدَّمَتْ أَيدِيهِمْ...﴾ الآية [البقرة: ٩٥].

ومنها: مسألة رؤية اللّه تعالى، وهذه قد تعرض لها الثعالبي بالذكر عند قوله تعالى: ﴿لَنْ نُؤْمِنَ لَكَ حَتَّى نَرَى اللَّه جَهْرَةً﴾ [البقرة: ٥٥]، فأشار إلى أن مذهب أهل السُّنة امتناع ذلك في الدنيا، وأنه من طريق السمع ورد، ثم عاد فرد على الزمخشري، عند تفسير الآية (١٤٣) من سورة «الأعراف».

ومنها: مسألة عِصْمَةِ الأنبياء عليهم السلام، وقد ذكرها عند تفسير قوله تعالى: ﴿وَأَرِنَا مَنَاسِكَنَا وَتُبْ عَلَيْنَا﴾ [البقرة: ١٢٨] وحكى إجماع الأمة على عصمة الأنبياء في معنى التبليغ، ومن الكبائر والصغائر التي فيها رذيلة، وخلافهم في غير ذلك من الصغائر. وحكاية الإجماع إنما نقلها من مختصر الطبري.

ثالثاً: مَسَائِلُ أُصُولِ الفِقْهِ في تفسيره:

ولم يَتَوَسَّعِ الثعالبي في ذكر مصادر اعتمد عليها في المسائل الأصولية غير ما ذكره من مختصر ابن الحاجب.

ومن المسائل التي أوردها كلامه على «النسخ» لغة واصطلاحاً، وذلك عند قوله تعالى: ﴿مَا نَنْسَخْ مِنْ آيَةٍ أَوْ نُنْسِهَا نَأْتِ بِخَيْرٍ مِنْهَا أَوْ مِثْلِهَا...﴾ [البقرة: ١٠٦]، فنقل كلام ابن الحاجب، ثم قال: انتهى من مختصره الكبير، ثم تعرض لجواز النسخ عقلاً، وأن البَدَاءَ لا يجوز على اللّه تعالى، وبين أن المنسوخ هو الحكم الثابت نفسه، لا ما ذهبت إليه المعتزلة من أنه مثل الحكم الثابت فيما يستقبل.

كما أنه تعرض لمسألة التقبيح والتحسين، وأنهما في الأحكام من جهة الشرع، لا

بصفة نفسية.

ومنها: كلامه على تخصيص العموم، وأن العام المخصَّص حُجَّةٌ في غير محل التخصيص، ونقل عن الرازي قوله: وقد ثبت في أصول الفقه؛ أنه إذا وقع التعارض بين الإجمال والتخصيص، كان رفع الإجمال أولى؛ لأن العام المخصص حجة في غير محلِّ التخصيص، والمجمل لا يكون حجة أصلاً. ثم قال الثعالبي: وهو حَسَنٌ.

رابعاً: تعرضه لآيات الأحكام، وذكره للاختلافات الفقهية:

قدمنا أن الثعالبي ـ رحمه اللّه ـ نقل من أحكام القاضي ابن العربي، ولم لا؛ فالرجل مذهبه مالكي مثله، ولا غرو، فكان بدهياً أن ينقل ما يخص آيات الأحكام، ويذكر خلاف أهل العلم فيها.

ومن ذلك: آية الوضوء والطهارة، وهي الآية السادسة من سورة المائدة، فنجد الثعالبي يقول: قال ابن العربي في أحكامه... ثم حَكَى كَلاَمَهُ، ونقل المسائل الفقهية منه، ومنها: قوله: واختلف العلماء هل تدخل المرافق في الغسل أم لا... واختلف في رَدِّ اليدين في مسح الرأس هل هو فرض أو سنة؟...

ومنها: آية قصر الصلاة، في قوله تعالى: ﴿وإِذَا ضَرَبْتُمْ فِي الأَرْضِ فَلَيْسَ عَلَيْكُمْ جُنَاحٌ أَنْ تَقْصُرُوا مِنَ الصَّلاَةِ إِنْ خِفْتُمْ أَنْ يَفْتِنَكُمُ الَّذِينَ كَفَرُوا﴾ [النساء: ١٠١].

فقال: قال مالك، والشافعي، وأحمد بن حنبل، وابن راهويه: تقصر الصلاة في أربعة بُرُدٍ، وهي ثمانية وأربعون ميلاً، وحجتهم: أحاديث رويت في ذلك عن ابن عمر، وابن عباس. وقال الحسن، والزهري: تقصر في مسيرة يومين. وروي هذا أيضاً عن مالك، وروي عنه: تقصر في مسافة يوم وليلة.

ثم قال: وهذه الأقوال الثلاثة تَتَقَارَبُ في المعنى، والجمهور على جواز القصر في السَّفَرِ المباح... إلخ.

ومنها: تعرضه لشهادة القاذف إذا تَابَ، وذلك في تفسير سورة النور، عند قوله تعالى: ﴿وَأُولَئِكَ هُمُ الفَاسِقُونَ * إِلاَّ الَّذِينَ تَابُوا مِنْ بَعْدِ ذَلِكَ﴾ [النور: ٤ـ ٥]. وحكى عن الجمهور قبول شهادته إذا تاب. قال: ثم اختلفوا في صورة توبته: فقيل: بأن يكذب نفسه، وإلا لم تقبل، وقالت فرقة منها مالك: توبته أن يصلح وتحسن حاله، وإن لم يرجع عن قوله بتكذيب. واختلف فقهاء المالكية متى تسقط شهادة القاذف، فقال ابن الماجشون:

بنفس قذفه، وقال ابن القاسم وغيره: لا تسقط حتى يجلد، فإن منع من جلده مانع عفو أو غيره لم ترد شهادته، . . . . إلخ كلامه».

وفي اللِّعَانِ يقول: وتحريم اللعان أبدي باتفاق فيما أحفظ من مذهب مالك.

ويلاحظ على الثعالبي أنه لم يَتَوَسَّعْ في الاحتجاج للمسائل الفقهية، كما صنع القرطبي ـ مثلاً ـ ومن قبله ابن العربي، ولَعَلَّ السَّبَبَ في ذلك هو أنه لم يخصص تفسيره لنقل الأحكام، وإلا لكان كِتَابَ فِقهٍ لا تفسير، وهو قد نص في مقدمته على أنه مختصر، فقال: «فإني جمعت لنفسي ولك في هذا المختصر. . . إلخ».

خامساً: احتجاجه باللُّغَةِ والمسائل النحوية، والتصريفية وغيرها:

وقد ذكرنا آنفاً أنه ينقل من الغريبين لأبي عبيد الهروي، ويفسر الألفاظ التي ترد مشكلةً، فإذا كانت ذات دلالة شرعية نص عليها، كما وجدناه ينقل المسائل النحوية معتمداً على كلام الصفاقسي في اختصاره من أبي حيان.

فمنها: تفسيره للفظ «القسيس» في قوله تعالى: ﴿ذَلِكَ بِأَنَّ مِنْهُم قِسِّيسِينَ وَرُهْبَاناً﴾ [المائدة: ٨٢]، فنراه يقول: قال الفخر: القس والقسيس: اسم رئيس النصارى، والجمع: قسيسون، وقال قطرب: القس والقسيس: العالم، بلغة الروم. . .».

ويقول في قوله تعالى: ﴿يَأَيُّهَا الَّذِينَ آمَنُوا لاَ تَكُونُوا كَالَّذِينَ كَفَرُوا وَقَالُوا لإِخْوَانِهِمْ إِذَا ضَرَبُوا فِي الأَرْضِ. . .﴾ الآية [آل عمران: ١٥٦] قال ابن عطية: الرجس: كل مكروه ذميم، وقد يقال للعذاب والرجز: العذاب لا غير، والركس: العَذِرَةُ لا غير، والرجس يقال للأمرين.

ويقول في قوله تعالى: ﴿وَزَادَهُ بَسْطَةً فِي العِلْمَ وَالجِسْمِ﴾ [البقرة: ٢٤٧] قال أبو عبيد الهروي: أي: انبساطاً وتوسُّعاً في العلم، وطولاً وتماماً في الجسم. . .

وفي قوله تعالى: ﴿فَصُرْهُنَّ إِلَيْكَ﴾ [البقرة: ٢٦٠] يقول: يقال: صرت الشيء أصوره، بمعنى: قطعته، ويقال أيضاً: صرت الشيء، بمعنى: أملته. . . إلخ».

وأما ذكره للمسائل النحوية، فكثير جداً، فمثلاً في قوله تعالى: ﴿وَلَوْلاَ كَلِمَةٌ سَبَقَتْ مِنْ رَبِّكَ لَكَانَ لِزَاماً. . .﴾ [طه: ١٢٩] ينقل عن الصفاقسي قوله: «ولزاماً» إما مصدر، وإما بمعنى ملزم. وأجاز أبو البقاء أن يكون جمع لازم، كقائم وقيام.

وفي قوله تعالى: ﴿ثُمَّ نُكِسُوا عَلَى رُءُوسِهِمْ لَقَدْ عَلِمْتَ مَا هَؤُلاَءِ يَنْطِقُونَ﴾ [الأنبياء: ٦٥].

١٠٤ ـــــــ

فمثلاً في سورة الحجرات يقول: وهي مدنية بإجماع، ويقول في «قٓ»: وهي مكية بإجماع، وفي سورة الأنفال: مدنية كلها، قال مجاهد: إلا آية واحدة، وهي قوله: ﴿وَإِذْ يَمْكُرُ بِكَ الَّذِينَ كَفَرُوا. . .﴾ الآية.

وفي سورة هود: «مكية إلا نحو ثلاث آيات. . .» وهكذا.

سابعاً: ذِكْرُهُ لِلْقِرَاءَاتِ الواردة في الآية:

وبداية؛ فإن للقراءات الواردة في كتاب اللّه (تعالى) أثراً كبيراً في إثراء التفاسير بالمعاني المختلفة المتنوعة، مع اشتراط ما اشترطه أهل هذا الفَنِّ من ضوابط للقراءة المقبولة، واختلاف هذه القراءات له فوائد جَمَّةٌ:

منها: جمع الأمة الإسلامية الجديدة على لسان واحد يوحد بينها، وهو لسان قريش الذي نزل به القرآن الكريم، والذي انتظمَ كثيراً من مختارات ألسنة القبائل العربية التي كانت تختلف إلى مكة في موسم الحَجِّ، وأسواق العرب المشهورة، فكان القرشيون يستملحون ما شاءوا، ويَصْطَفُونَ ما رَاقَ لهم من ألفاظ الوفود العربية القادمة إليهم من كل صَوبٍ وحَدَبٍ، ثم يصقلونه ويهذبونه، ويدخلونه في دائرة لغتهم المرِنة، التي أذعن جميع العرب لها بالزعامة، وعقدوا لها راية الإمامة.

وعلى هذه السياسة الرشيدة نزل القرآن على سبعة أحرف يصطفي ما شاء من لغات القبائل العربية، على نمط سياسة القرشيين، بل أوْفق. ومن هنا صحَّ أن يقال: إنه نزل بلغة قريش؛ لأن لغات العرب جمعاء تمثلت في لسان القرشيين بهذا المعنى، وكانت هذه حكمة إلهية سامية؛ فإن وحدة اللسان العامِّ من أهمِّ العوامل في وحدة الأمة، خصوصاً أول عهد بالتوثب والنهوض.

ومنها: بيان حُكْم من الأحكام، كقوله سبحانه: ﴿وَإِنْ كَانَ رَجُلٌ يُورَثُ كَلالَةً أَوِ امْرَأَةٌ وَلَهُ أَخٌ أَوْ أُخْتٌ فَلِكُلِّ وَاحِدٍ مِنْهُمَا السُّدُسُ﴾ [النساء: ١٢] قرأ سعد بن أبي وقاص: «وَلَهُ أَخٌ أَوْ أُخْتٌ مِنْ أُمٍّ» بزيادة لفظ: «من أُمٍّ»، فتبين بها أن المراد بالإخوة في هذا الحكم الإخوة للأم دون الأشقاء، وَمَن كانوا لأب، وهذا أمرٌ مجمعٌ عليه.

ومثل ذلك قوله سبحانه في كفارة اليمين: ﴿فَكَفَّارَتُهُ إِطْعَامُ عَشَرَةِ مَسَاكِينَ مِنْ أَوْسَطِ مَا تُطْعِمُونَ أَهْلِيكُمْ أَوْ كِسْوَتُهُمْ أَوْ تَحْرِيرُ رَقَبَةٍ﴾ [المائدة: ٨٩]، وجاء في قراءة: «أَوْ تَحْرِيرُ رَقَبَةٍ مُؤْمِنَةٍ» بزيادة لفظ «مُؤْمِنَةٍ» فتبين بها اشتراط الإيمان في الرقيق الذي يعتق كفارة يمين.

وهذا يؤيد مذهب الشافعي، ومن نَحَا نَحْوَهُ في وجوب توافر ذلك الشرط.

ومنها: الجمع بين حكمين مختلفين بمجموع القراءتين، كقوله تعالى: ﴿فَاعْتَزِلُوا النِّسَاءَ فِي المَحِيضِ وَلا تَقْرَبُوهُنَّ حَتَّى يَطْهُرْنَ﴾ [البقرة: ٢٢٢] قرىء بالتخفيف والتشديد في حرف الطاء من كلمة «يطهرنَ»، ولا ريب أنَّ صيغة التشديد تفيد وجوب المبالغة في طهر النساء من الحيض؛ لأن زيادة المبْنَى تدلُّ على زيادة المعنى، أما قراءة التخفيف، فلا تفيد هذه المبالغة، ومجموع القراءتين يحكم بأمرين: **أحدهما**: أن الحائض لا يقربها زوجها حتى يحصل أصل الطهر؛ وذلك بانقطاع الحيض. **وثانيهما**: أنها لا يقربها زوجها أَيْضاً إلاّ إن بَالَغَتْ في الطهر، وذلك بالاغتسال، فلا بد من الطهرين كليهما في جواز قربان النساء، وهو مذهب الشافعي، ومن وافقه أيضاً.

ومنها: الدلالة على حكمين شرعيين، ولكن في حالين مختلفين؛ كقوله تعالى في بيان الوضوء: ﴿فَاغْسِلُوا وُجُوهَكُمْ وَأَيْدِيَكُمْ إِلَى المَرَافِقِ وَامْسَحُوا بِرُءُوسِكُمْ وَأَرْجُلَكُمْ إِلَى الكَعْبَيْنِ﴾ [المائدة: ٦] قرىء بنصب لفظ «أرجلكم»، وبجرها، فالنصب يفيد طلب غسلها؛ لأن العطف حينئذ يكون على لفظ: «وجوهكم» المنصوب، وهو مغسول، والجرُّ يفيد طلب مسحها؛ لأن العطف حينئذ يكُون على لفظ «رءوسكم» المجرور، وهو ممسوح. وقد بين الرسول ﷺ: أن المسح يكون للابس الخف، وأنَّ الغسل يجب على مَنْ لم يلبس الخف.

ومنها: دفع تَوَهُّم ما ليس مراداً: كقوله تعالى: ﴿يَأَيُّهَا الَّذِينَ آمَنُوا إِذَا نُودِيَ لِلصَّلاةِ مِنْ يَوْمِ الجُمُعَةِ فَاسْعَوْا إِلَى ذِكْرِ اللَّهِ﴾ [الجمعة: ٩] وقرىء: «فامضوا إلى ذكرِ اللَّه»، فالقراءة الأولى يتوهمُ منها وجوبُ السرعة في المشي إلى صلاة الجمعة، ولكنَّ القراءة الثانية رفعت هذا التوهم؛ لأن المضيَّ ليس من مدلوله السرعة.

ومنها: بيان لفظ مبهم على البعض: نحو قوله تعالى: ﴿وتكونُ الجبالُ كالعِهْنِ المنفوشِ﴾ [القارعة: ٥] وقرىء: «كالصوفِ المنفوش»، فبينت القراءةُ الثانية أنَّ العهن هو الصوف.

ومنها: تجلية عقيدة ضلَّ فيها بعضُ الناس: نحو قوله تعالى في وصفه الجنة وأهلها: ﴿وَإِذَا رَأَيْتَ ثَمَّ رَأَيْتَ نَعِيماً ومُلْكاً كَبِيراً﴾ [الإنسان: ٢٠] جاءت القراءة بضم الميم، وسكون اللام في لفظ: «وملكاً كبيراً»، وجاءت قراءة أخرى بفتح الميم، وكسر اللام في هذا اللفظ نفسه، فرفعت هذه القراءةُ الثانية نقابَ الخفاء عن وجه الحق في عقيدة رؤية

المؤمنين للَّه ـ تعالى ـ في الآخرة؛ لأنه ـ سبحانه ـ هو الملك وحده في تلك الدار: ﴿لِمَنِ المُلْكُ اليَوْمَ لِلَّهِ الوَاحِدِ القَهَّارِ﴾ [غافر: ١٦].

* **والخلاصة**: أن تنوُّعَ القراءات، يقومُ مقام تعدُّد الآيات؛ وذلك ضربٌ من ضروب البلاغة، يبتدىء من جمال هذا الإيجاز، وينتهي إلى كمال الإعجاز.

أضفْ إلى ذلك ما في تنوُّعِ القراءات من البراهين الساطعة، والأدلة القاطعة على أن القرآن كلام اللَّه، وعلى صدق من جاء به وهو رسول اللَّه ﷺ، فإن هذه الاختلافات في القراءة على كثرتها لا تؤدي إلى تناقض في المقروء وتَضَادٌ، ولا إلى تهافت وتخاذل، بل القرآن كله على تنوُّعِ قراءاته، يصدِّق بعضه بعضاً، ويبينُ بعضه بعضاً، ويشهد بعضه لبعض، على نمط واحد في علو الأُسْلُوب والتعبير، وهدَفٍ واحدٍ من سموِّ الهداية والتعليم، وذلك ـ من غير شك ـ يفيدُ تعدُّدَ الإعجاز بِتَعدُّد القراءات والحروف.

ومعنى هذا: أن القرآن يعجز إذَا قرىء بهذه القراءة، ويعجز أيضاً إذا قرىء بهذه القراءة الثانية، ويعجز أيضاً إذا قرىء بهذه القراءة الثالثة، وهلمَّ جَرًّا. ومن هنا تتعدَّد المعجزات بتعدُّد تلك الوجوه والحروف!

وَلاَ رَيْبَ أن ذَلك أدلُّ على صدق محمد ﷺ؛ لأَنَّهُ أعظم في اشتمال القرآن على مناحٍ جمة في الإعجاز وفي البيان، على كل حرف ووجه، وبكل لهجة ولسان: ﴿لِيَهْلِكَ مَنْ هَلَكَ عَنْ بَيِّنَةٍ وَيَحْيَا مَنْ حَيَّ عَنْ بَيِّنَةٍ وَإِنَّ اللَّهَ لَسَمِيعٌ عَلِيمٌ﴾ [الأنفال: ٤٢].

ولقد كان الثعالبي ـ رحمه اللَّه ـ يكثر من إيراد القراءات مُتَوَاتِرَةً وشاذة، وكان معتمده الأول على تفسير ابن عطية، فكان ينقل منه مواضع القراءات ووجوهها.

ومن أمثلة نقله للقراءات:

١ ـ في قوله تعالى: ﴿وَعَلَى الَّذِينَ يُطِيقُونَهُ فِدْيَةٌ طَعَامُ مِسْكِينٍ﴾ [البقرة: ١٨٤] قال: قرأ باقي السبعة غير نافع وابن عامر: «فديةٌ» بالتنوين، «طعامُ مسكينٍ» بالإفراد. قال: «وهي قراءة حسنة..».

٢ ـ في قوله تعالى: ﴿فَاذْكُرُوا اسْمَ اللَّهِ عَلَيْهَا صَوَافَّ﴾ [الحج: ٣٦] قال: وقرأ ابن مسعود، وابن عمر، وابن عباس، وغيرهم: «صوافن» جمع: صافنة، وهي التي رفعت إحدى يديها بالعقل؛ لئلا تضطرب، ومنه في الخيل: ﴿الصَّافِنَاتُ الجِيَادُ﴾ [صٓ: ٣١].

٣ ـ وفي قوله تعالى: ﴿وَامْسَحُوا بِرُءُوسِكُمْ وَأَرْجُلَكُمْ﴾ [المائدة: ٦] قال: وقرأ

١٠٨ ـــــــ

١ ـ احتجاجه لقراءة ابن كثير ﴿أتيتم﴾ [البقرة: ٢٣٣] بمعنى فعلتم ـ بقول زهير: [الطويل]

وَمَا كَانَ مِنْ خَيْرٍ أَتَوْهُ فَإِنَّمَا تَوَارَثَهُ آبَاءُ آبَائِهِمْ قَبْلُ

٢ ـ واحتجاجه لمعاني بعض الألفاظ، مثل قوله تعالى: ﴿وَكَانَ اللَّهُ عَلَى كُلِّ شَيْءٍ مُقِيتاً﴾ [النساء: ٨٥]. فقال: مقيتاً: معناه: قديراً؛ ومنه قول الزبير بن عبد المطلب: [الوافر]

وَذِي ضِغْنٍ كَفَفْتُ النَّفْسَ عَنْهُ وَكُنْتُ عَلَى إِسَاءَتِهِ مُقِيتاً

ومنه: احتجاجه على أن من معنى «الجهالة» أن يتعمد الأمر فيركبه، مع عدم مضادة للعلم قال: فمنها قول الشاعر: [الوافر]

أَلاَ لاَ يَجْهَلَنْ أَحَدٌ عَلَيْنَا فَنَجْهَلَ فَوْقَ جَهْلِ الجَاهِلِينَا

٣ ـ ومنه احتجاجه على المسائل النحوية، فمثلاً في قوله تعالى: ﴿وَالَّذِينَ تَبَوَّءُو الدَّارَ وَالإِيمَانَ مِنْ قَبْلِهِمْ﴾ [الحشر: ٩] يقول نقلاً عن الصفاقسي: و «الإيمان» منصوب بفعل مقدر، أي: واعتقدوا الإيمان، فهو من عطف الجمل؛ كقوله: [الرجز]

عَلَفْتُهَا تِبْناً وَمَاءً بَارِداً .....

وهذا بالإضافة إلى شعر الزُّهْدِ والرقائق الذي ضمنه تفسيره، والذي يقرؤه القارىء الكريم، فيستشعر عذوبته ورقّته، وحسن اختياره ومكانه.

تاسعاً: موقفه من الإِسْرَائِيلِيَّاتِ:

بادىء ذي بَدْءٍ، فإن الجنس البشري مَرَّ عليه قرون عديدة، وأزمان بعيدة، حملتْ في طَيَّاتِهَا أخباراً، وأحوالاً، وتارة أهوالاً، فأخبر بها السَّلف الخلف، والمتقدم المتأخر.

وإن هذه الأمة المباركة هي الآخرة في تلك السلسلة المديدة من عمر البشرية، فكان لها زبدة الأخبار، والرصيد الأكبر من تواريخ الأمم والشعوب، فحظيت بالعبر والعِظَاتِ، والسعيد من وُعِظَ بغيره.

ولأن أهل الكتاب كانوا سابقين علينا، فقد رُوِيَ لنا، ورووا هم من أخبارهم وأخبار السابقين، وفي هذا يقول نبينا محمد ﷺ: «... وحدثوا عن بني إسرائيل ولا حرج».

فكان ما أخبرونا به على ثلاثة أقسام:

١ ـ قسم صدقهم فيه الوَحْيُ، فنصدقهم فيه.

٢ ـ قسم أكذبهم فيه الوحي، فنكذبهم فيه.

٣ ـ قسم سكت عنه، فنسكت عنه، ونقول: آمنا بالذي أنزل إلينا وأنزل إليكم.

ولكن ما المقصود بـ «الإسرائيليات»؟!!

الإسرائيليات: جمع إسرائيلية، نسبة إلى بني إسرائيل، والنسبة في مثل هذا تكون لعجز المركب الإضافي لا لصدره، وإسرائيل هو: يعقوب ـ عليه السلام ـ أي: عبد اللَّه، وبنو إسرائيل هم: أبناء يعقوب، ومن تناسلوا منهم فيما بعد، إلى عهد موسى، ومن جاء بعده من الأنبياء، حتى عهد عيسى ـ عليه السلام ـ وحتى عهد نبينا محمد ﷺ.

وقد عرفوا ـ «باليهود»، أَو «بيهود» من قديم الزمان، أَما من آمنوا بعيسى: فقد أَصبحوا يطلق عليهم اسم «النصارى»، وأَما من آمن بخاتم الأنبياءِ: فقد أَصبح في عداد المسلمين، ويعرفون بمسلمي أهل الكتاب».

وقد أكثر اللَّه من خطابهم ببني إسرائيل في القرآن الكريم تذكيراً لهم بأُبوة هذا النبي الصالح، حتى يتأَسوا به، ويتخلقوا بأَخلاقه، ويتركوا ما كانوا عليه من نكران نعم اللَّه عليهم، وعلى آبائهم، وما كانوا يصفون به من الجحود، والغدر، واللؤم، والخيانة وكذلك ذكرهم اللَّه ـ سبحانه ـ باسم اليهود في غير ما آية. وأشهر كتب اليهود هي: التوراة، وقد ذكرها اللَّه في قوله تعالى: ﴿الٓمٓ * اللَّهُ لا إِلَه إِلاَّ هُوَ الحَيُّ القَيُّومُ * نَزَّلَ عَلَيْكَ الكِتَابَ بِالْحَقِّ مُصَدِّقاً لِمَا بَيْنَ يَدَيْهِ وأَنزَلَ التَّوْرَاةَ والإِنْجِيلَ * مِنْ قَبلُ هُدًى لِّلنَّاسِ وَأَنْزَلَ الفُرْقَانَ﴾ [آل عمران: ١ـ ٤]. وقال: ﴿إِنَّا أَنْزَلْنَا التَّوْرَاةَ فِيهَا هُدًى وَنُورٌ يَحْكُمُ بِهَا النَّبِيُّونَ الَّذِينَ أَسلَمُوا لِلَّذِينَ هَادُوا وَالرَّبَّانِيُّونَ وَالأَحْبَارُ بِمَا اسْتُحْفِظُوا مِن كِتَابِ اللَّهِ وَكَانُوا عَلَيْهِ شُهَدَاءَ...﴾ [المائدة: ٤٤] والمراد بها: التوراة التي نزلت من عند اللَّه قبل التحريف والتبديل، أما التوراة المحرفة المبدلة، فهي بمعزل عن كونها كلها هداية، وكونها نوراً، ولا سيما بعد نزول القرآن الكريم، الذي هو الشاهد والمهيمن على الكتب السماوية السابقة، فما وافقه فهو حق، وما خالفه فهو باطل.

ومن كتبهم أَيضاً: الزبور، وأَسفار الأنبياء، الذين جاءوا بعد موسى ـ عليه السلام ـ وتسمى التوراة، وما اشتملت عليه من الأَسفار الموسوية وغيرها (بالعهد القديم).

وكان لليهود بجانب التوراة المكتوبة التلمود، وهي التوراة الشفهية، وهو مجموعة

قواعد ووصايا وشرائع دينية وأدبية، ومدنية، وشروح، وتفاسير، وتعاليم، وروايات كانت تتناقل وتدرس شفهياً من حين إلى آخر. . . وقد اتسع نطاق الدرس والتعليم فيه إلى درجة عظيمة جدًا، حتى صار من الصعب حفظه في الذاكرة، ولأجل دوام المطالعة، والمداولة، وحفظاً للأقوال والنصوص، والآراء الأصلية المتعددة والترتيبات، والعادات الحديثة، وخوفاً من نسيانها وفقدانها، مع مرور الزمن، وخصوصاً وقت الاضطهادات، والاضطرابات، قد دَوَّنها الحاخامون بالكتابة سياجاً للتوراة، وقُبلت كَسُنَّة من سيدنا موسى ـ عليه السلام ـ.

ومن التوراة وشروحها، والأسفار وما اشتملت عليه، والتلمود وشروحه، والأساطير والخرافات، والأباطيل التي افتروها، أو تناقلوها عن غيرهم: كانت معارف اليهود وثقافتهم، وهذه كلها كانت المنابع الأصلية للإسرائيليات التي زخرت بها بعْض كتب التفسير، والتاريخ والقصص والمواعظ، وهذه المنابع إن كان فيها حق، ففيها باطل كثير، وإن كان فيها صدق، ففيها كذب صراح، وإن كان فيها سمين ففيها غَثٌّ كثير، فمن ثم انجَرَّ ذلك إلى الإسرائيليات، وقد يتوسع بعض الباحثين في الإسرائيليات، فيجعلها شاملة لما كان من معارف اليهود، وما كان من معارف النصارى التي تدور حول الأناجيل وشروحها، والرسل وسيرهم، ونحو ذلك، وإنما سميت إسرائيليات؛ لأن الغالب والكثير منها إنما هو من ثقافة بني إسرائيل، أو من كتبهم ومعارفهم، أو من أساطيرهم وأباطيلهم.

والحق: أن ما في كتب التفسير من المسيحيات، أو من النصرانيات هو شيء قليل بالنسبة إلى ما فيها من الإسرائيليات، ولا يكاد يذكر بجانبها، وليس لها من الآثار السيئة ما للإسرائيليات؛ إذ معظمها في الأخلاق، والمواعظ، وتهذيب النفوس، وترقيق القلوب[1].

والمُلاَحَظُ أن الثعالبي ـ رحمه اللَّه ـ ـ كغيره من التفاسير ـ ذكر بعض الإسرائيليات، ولكنه يعقب ما يذكره بما يفيد عدم صحته، أو على الأقل بما يفيد عدم القطع بصحته.

ومن ذلك في قوله تعالى: ﴿فَلَمَّا آتَاهُمَا صَالِحاً جَعَلاَ لَهُ شُرَكَاءَ فِيمَا آتَاهُمَا فَتَعَالَى اللَّهُ عَمَّا يُشْرِكُونَ﴾ [الأعراف: ١٩٠].

فالثعالبي يقول: . . وروي في قصص ذلك أن الشيطان أشار على حواء أن تسمي هذا المولود عبد الحارث، وهو اسم إبليس، وقال لها: إن لم تفعلي قتلته، فزعموا أنهما

---

(١) ينظر: «**الإسرائيليات والموضوعات في كتب التفسير**»، د. محمد محمد أبو شهبة، ط. مجمع البحوث الإسلامية، القاهرة ١٤٠٤هـ، ص ٢١ فما بعدها.

أطاعاه. . . . ثم ذكر القصة وقال: قلت: وينزه آدم وحواء عن طاعتهما لإبليس، ولم أقف بعد على صحة ما روي من هذه القصص، ولو صحّ لوجب تأويله. . . . قال: وعلى كل حال: الواجب التوقُّفُ والتَّنْزِيهُ لمن اجْتَبَاهُ اللَّه، وحسن التأويل ما أمكن، وقد قال ابن العربي في توهين هذا القول وتزييفه: وهذا القول ونحوه مذكور في ضعيف الحديث في الترمذي وغيره، وفي الإسرائيليات التي ليس لها ثبات، ولا يعول عليها من له قلب. . . إلخ».

ومنه أيضاً عند تفسير قوله تعالى: ﴿وَتَفَقَّدَ الطَّيْرَ فَقَالَ مَا لِيَ لاَ أَرَى الهُدْهُدَ أَمْ كَانَ مِنَ الغَائِبِينَ﴾ [النمل: ٢٠].

يقول: وأكثر بعض الناس في قصصها بما رأيت اختصاره؛ لعدم صحته.

ونراه يَنْتَقِدِ ما يروى من آثار إذا خالفت الشَّرْعَ، أو ما لا يليق أن ينسب إلى الوحي.

فمثلاً عند تفسير قوله تعالى: ﴿وَمَا أَرْسَلْنَا مِنْ قَبْلِكَ مِنْ رَسُولٍ وَلاَ نَبِيٍّ إِلاَّ إِذَا تَمَنَّى أَلْقَى الشَّيْطَانُ فِي أُمنِيَّتِهِ﴾ [الحج: ٥٢] ـ يذكر حديث الغرانيق، ثم يحكي عن أئمة المالكية مثل القاضي عياض، وأبي بكر بن العلاء إنكارهم لهذه الرواية، وأمثالها، ثم قال: قال أبو بكر البزار: هذا الحديث لا نعلمه يروى عن النبي ﷺ بإسناد متصل يجوز ذكره. . .» وقد أجمعت الأمة على عِصْمَتِهِ ﷺ، ونَزَاهَتِهِ عن مثل هذا.

ومنه أيضاً ما ذكره في قصَّةِ بني إسرائيل لما سألوا عيسى ابن مريم مائدة من السماء [المائدة: ١١٣ـ ١١٥]، ثم قال: وأكثر الناس في قصص المائدة مما رأيت اختصاره؛ لعدم سنده.

وعلى أية حال، فإن الملاحظ على الثعالبي ـ رحمه اللَّه ـ نُدْرَةُ إيراده للإسرائيليات جداً، فإن أورد بعض ذلك نَبَّهَ عليه؛ كما تقدم.

وصف النسخ المعتمد عليها
في كتاب تفسير «الثعالبي» المسمى
بجواهر الحسان في تفسير القرآن

اعتمدنا في تحقيق الكتاب على أربع نسخ خطية.

ووصفها على النحو التالي:

النسخة الأولى: المحفوظة بدار الكتب المصرية/ تحت رقم (٤٥٣) طلعت، تقع في (٣١٣) ورقة، وسطرتها ٢٨ سطراً؛ ورمزنا لها بالرمز (أ).

النسخة الثانية: المحفوظة بدار الكتب المصرية، تبدأ من الكهف إلى آخر القرآن، تقع تحت رقم (٥) تفسير، الجزء الثاني فقط، ورمزنا لها بالرمز (ب).

النسخة الثالثة: المحفوظة بدار الكتب المصرية تحت رقم (١١٥٧) تفسير، تقع في (٢١٦) ورقة، سطرتها (٣٣) سطراً وهي من مريم إلى آخر القرآن، ورمزنا لها بالرمز (ج).

النسخة الرابعة: المحفوظة بدار الكتب المصرية، وهي من أول الزمر إلى آخر القرآن، وتحت رقم (٤٧) تفسير م، وتقع في (٢٤٨) ورقة، ومسطرتها (١٩) سطراً، ورمزنا لها بالرمز (د)، هذا، وكان من النسخ المطبوعة المعتمد عليها طبعة مؤسسة الأعلمي للمطبوعات. وقد رمزنا لها بالرمز (ط).

عملنا في الكتاب

قمنا في تحقيق الكتاب بما يلي:

أولاً: المقابلة وإثبات ما كان صواباً في النص ومخالفه في هامش الكتاب، وقمنا بضبط ما أشكل من الكتاب.

ثانيا: عزو الآيات القرآنية إلى مواضعها.

ثالثاً: تخريج الأحاديث النبوية والآثار.

رابعاً: ترجمة للأعلام الوارد أسمائهم بالكتاب.

خامساً: شرح غريب النص. معتمدين في ذلك على كتب المعاجم.

سادساً: التعليق على بعض المسائل الفقهية.

سابعاً: التعليق على بعض المسائل النحوية المشار إليها في النص.

ثامناً: توثيق للقراءات الواردة في الكتاب، وبيان ما أبهمه المصنف منها.

تاسعاً: توثيق لبعض المصادر التي اعتمد عليها المصنف.

عاشراً: وضع مقدمة للكتاب وترجمة لمؤلفه.

وآخر دعوانا أن الحمد لله رب العالمين

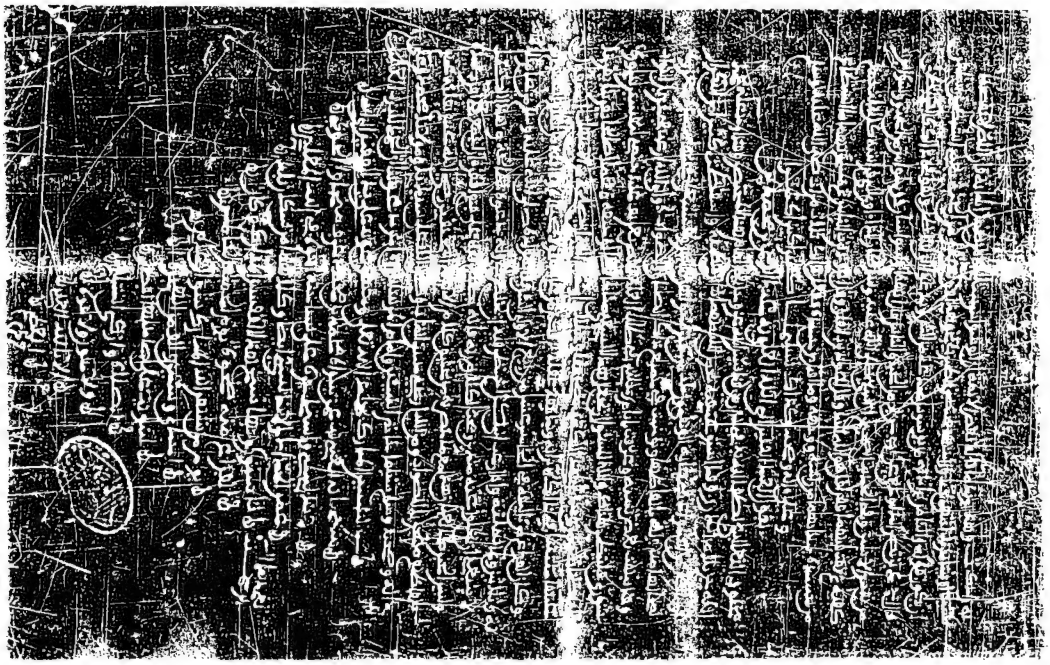

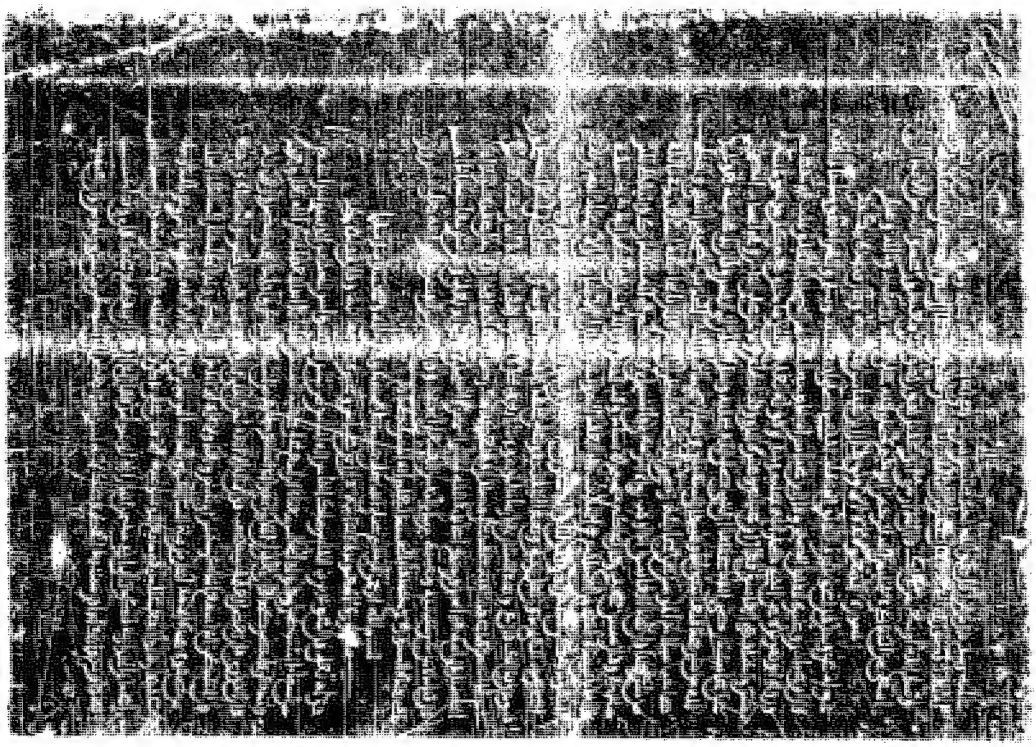

الورقة قبل الأخيرة من نسخة دار الكتب المصرية

الورقة الأخيرة

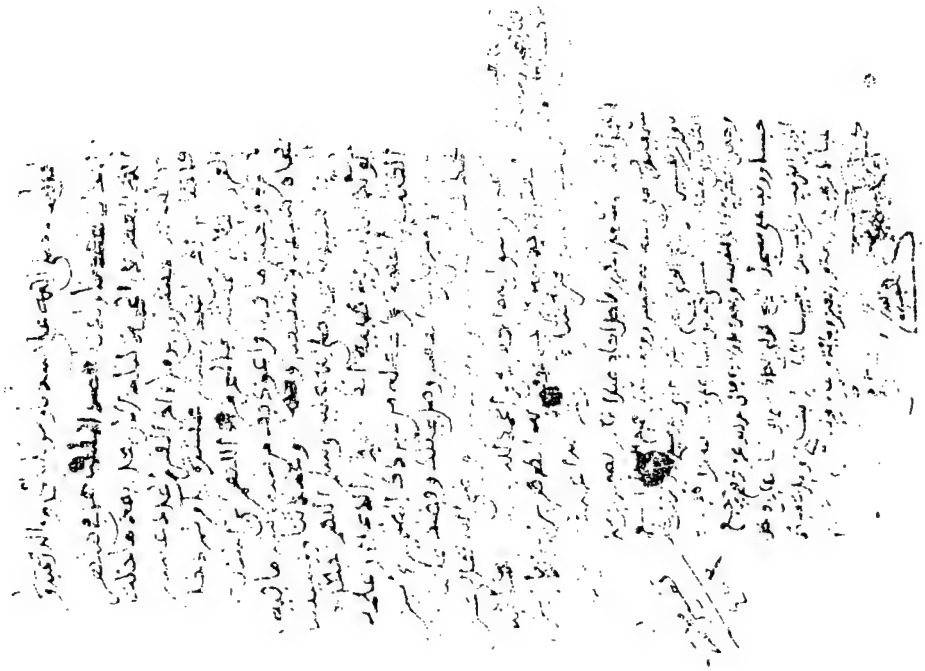

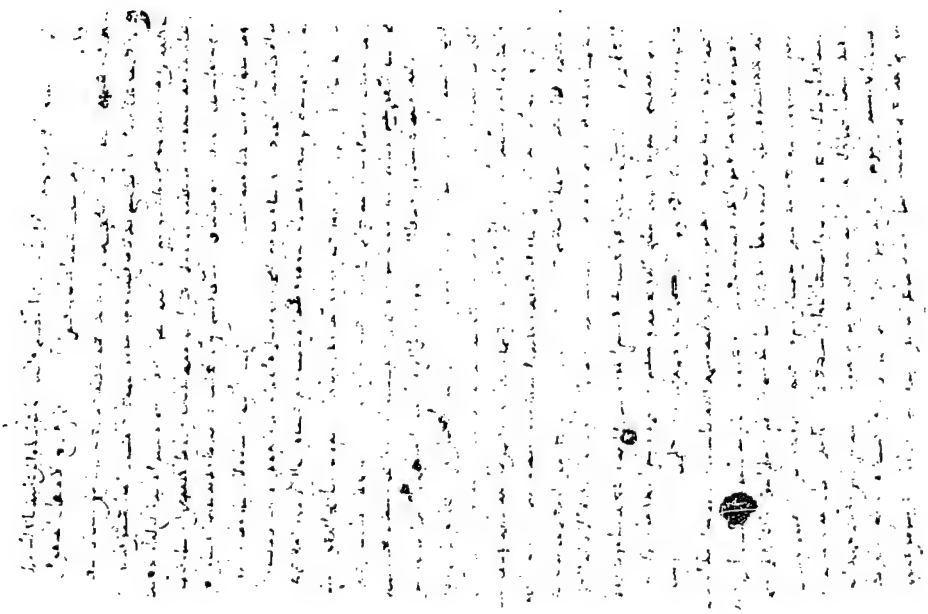

ورقة أولى من نسخة أخرى وهي صعبة القراءة جداً

ورقة ثانية

الجزء الأول من تفسير الثعالبي

بِسْمِ ٱللَّهِ ٱلرَّحْمَٰنِ ٱلرَّحِيمِ

وصلى اللَّه على سيدنا محمد وآله وصحبه وسلم تسليماً

يقولُ العبد الفقير إلى اللَّه تعالى المعترفُ بذنبه، الراجي رحمة ربِّه، عبدُ الرَّحْمَٰنِ بْنُ مُحَمَّدِ بْنِ مَخْلُوفٍ الثَّعَالِبِيُّ، لَطَفَ اللَّهُ به في الدَّارَيْن وبسائر المؤمِنِينَ.

الحَمْدُ للَّه ربِّ العالمين، وصلواتُ ربِّنا وسلامه علَى سيدنا محمَّد خاتَمِ النبيِّينَ، وعلى آله وصحبه السادة المكرمين، والحمد للَّه الذي منَّ علينا بالإيمان، وشرَّفنا بتلاوة القرآن، فأشرقَتْ علينا بحمد اللَّه أنواره، وبَدَتْ لذوي المعارف عند التلاوة أسراره، وفَاضَتْ على العارفين عند التدبُّر والتأمّل بحاره، فسبحان مَنْ أَنْزَلَ على عبده الكتاب، وجعله لأهل الفَهْم المتمسكِّين به من أعظم الأسباب؛ ﴿كِتَابٌ أَنْزَلْنَاهُ إِلَيْكَ مُبَارَكٌ لِيَدَّبَّرُوا آيَاتِهِ وَلِيَتَذَكَّرَ أُولُوا الْأَلْبَابِ﴾ [ص: ٢٩].

أمَّا بعد، أيُّها الأخ، أَشْرَقَ اللَّه قَلْبي وقلْبَكَ بأنوار اليقين، وجعلني وإيَّاك من أوليائه المتَّقين، الذين شَرَّفهم بِنُزُلِ قُدْسِهِ، وأوحشهم من الخليقة بأُنْسِهِ، وخصَّهم من معرفتِهِ، ومشاهَدَةِ عجائِب ملكوتِهِ، وآثار قدرتِهِ، بما ملأ قلوبهم حَبْرُهُ، وولَّهَ عقولَهُمْ في عظمته حَيْرُهُ، فجعلوا هَمَّهُمْ به واحداً، ولم يَرَوْا في الدارَيْنِ غَيْرَهُ، فهم بمشاهدة كماله وجَلالِهِ يتنعَّمون؛ وبين آثار قدرته وعجائب عظمته يتردَّدون، وبالانقِطاع إلَيْه والتوكُّل عليه يتعزَّزون، لَهِجِينَ بصادق قَوْلِهِ: ﴿قُلِ اللَّهُ ثُمَّ ذَرْهُمْ فِي خَوْضِهِمْ يَلْعَبُونَ﴾ [الأنعام: ٩١] فإنِّي جمعت لنفسي ولك في هذا المختصر ما أرجو أن يقر اللَّه به عَيْنِي وعينَكَ في الدارَيْن؛ فقد ضمَّنته بحمد اللَّه المُهِمَّ مما ٱشْتَمَلَ عليه تفسيرُ ابْنِ عطيَّة[1]، وزدتُّهُ فوائد جَمَّةً، من غيره من كتب الأَئِمَّة، وثقاتِ أعلام هذه الأُمَّة، حسبما رأيته أو رُوِّيتُهُ عن الأَثْبَاتِ، وذلك قريبٌ مِنْ مائة تأليفٍ، وما منها تأليفٌ إلا وهو منسوبٌ لإمامٍ مشهورٍ بالدين، ومعدودٍ في

---

(١) عبد الحق بن غالب بن عطية الغرناطي، كان فقيهاً جليلاً، عارفاً بالأحكام، والحديث، والتفسير، نحوياً، لغوياً، أديباً، روى عنه ابن مضاء وغيره، له «تفسير القرآن العظيم» مات سنة ٥٤١هـ.

ينظر: «طبقات المفسرين» ـ للسيوطي ـ ص ٦٠، ٦١ «بغية الوعاة» (٢/ ٧٣، ٧٤)، «طبقات المفسرين» للداوودي (١/ ٢٦٥).

المحقِّقين، وكُلُّ من نقلْتُ عنه من المفسِّرين شيئاً فمن تأليفه نقلْتُ، وعلى لفظ صاحبِهِ عَوَّلْتُ، ولم أنْقُلْ شيئاً من ذلك بالمعنَى؛ خَوْفَ الوقوع في الزَّلَل، وإنما هي عباراتٌ وألفاظٌ لمن أَعْزُوها إِليه، وما ٱنْفَرَدتُّ بنقله عن الطبريِّ[1]، فمن ٱختصار الشيخ أبي عبد اللَّه محمد بن عبد اللَّه بن أَحْمَدَ اللَّخْمِيِّ النحويِّ لتفسير الطبريِّ ـ نَقَلْتُ؛ لأنه ٱعتنَىٰ بتهذيبه، وقد أَطْنَبَ أبو بَكْرِ بْنُ الخطيبِ في حُسْنِ الثناء على الطبري ومَدْحِ تفسيره، وأَثْنَىٰ عليه غايةً نسأل اللَّه تعالَىٰ أَنْ يعاملنا وإياهم برحمته، وكلُّ ما في آخره ٱنتهَىٰ، فليس هو من كلام ابْنِ عطيَّةَ، بل ذلك مما ٱنفردتُّ بنقله عن غيره، ومَنْ أَشْكَلَ عليه لفظٌ في هذا المختصر، فليراجِعِ الأُمَّهَاتِ المنقُولَ منها، فليصلحْهُ منها، ولا يُصْلِحْهُ برأيه وبديهةِ عَقْلِهِ؛ فَيَقَعَ في الزَّلَلِ من حيثُ لا يَشْعُرُ، وجعلْتُ عَلاَمَةَ التاء لنفسي بدلاً من «قُلْتُ» ومَنْ شاء كتبها «قُلْتُ»، وأمَّا العَيْنُ، فَلِٱبْنِ عطيَّة، وما نقلته من الإِعرابِ عن غَيْرِ ٱبْنِ عطية فمن الصَّفَاقُسِيِّ[2] مُخْتَصِرِ أَبِي حَيَّان[3] غالباً، وجعلتُ الصَّادَ علامةً عليه، وربَّما نقلْتُ عن غيره معزُوًّا لمن عنه نَقَلْتُ، وكُلُّ ما نقلْتُهُ عن أبي حَيَّان، فإنما نقلي له بواسطة الصَّفَاقُسِيِّ غالباً، قال الصَّفَاقُسِيُّ: وجعلتُ علامةَ ما زدتُّهُ علَىٰ أبي حَيَّان * م *.

وما يَتَّفِقُ لي إِنْ أَمْكَنَ، فعلامته «قُلْتُ»، وبالجملة فحيثُ أُطْلِقُ فالكلام لأبي

---

(١) أبو جعفر محمد بن جرير بن يزيد بن كثير بن غالب الطبري، الإمام العلم صاحب التفسير المشهور، مولده سنة ٢٢٤، أخذ الفقه عن الزعفراني والربيع المرادي، وذكر الفرغاني عند عد مصنفاته كتاب: لطيف القول في أحكام شرائع الإسلام، وهو مذهبه الذي اختاره وجوّده واحتج له، وهو ثلاثة وثمانون كتاباً. مات سنة ٣١٠.

انظر: **«طبقات ابن قاضي شهبة»** (١/ ١٠٠)، **«تاريخ بغداد»** (٢/ ١٦٢)، **«تذكرة الحفاظ»** (٢/ ٦١٠).

(٢) هكذا بصاد ثم فاء كما ذكره المؤلف وفي الكتب بالسين ثم فاء، وهو إبراهيم بن محمد بن إبراهيم، القيسي، السفاقسي، أبو إسحاق، برهان الدين: فقيه مالكي. تفقه في «بجاية»، وحج فأخذ عن علماء «مصر» و «الشام». وأفتى ودرّس سنين. له مصنفات منها **«المجيد في إعراب القرآن المجيد»** ويسمى **«إعراب القرآن»**، و **«شرح ابن الحاجب»** في أصول الفقه.

ينظر: **«الأعلام»** (١/ ٦٣)، و **«الدرر الكامنة»** (١/ ٥٥)، و **«النجوم الزاهرة»** (١٠/ ٩٨).

(٣) محمد بن يوسف بن علي بن حيان بن يوسف، الشيخ الإمام العلامة، الحافظ، المفسر النحوي، اللغوي، أثير الدين، أبو حيان الأندلسي، الجياني، الغرناطي، ثم المصري. ولد في ٦٥٢هـ قرأ العربية على رضي الدين القسنطيني، وبهاء الدين بن النحاس، وغيرهم، سمع نحواً من أربعمائة شيخ، وكان ظاهرياً، فانتمى إلى الشافعية، له مصنفات منها: **«البحر المحيط في التفسير»** و **«النهر في البحر»**، و **«شرح التسهيل»**، و **«ارتشاف الضرب»**. سمع منه الأئمة العلماء، وأضر قبل موته بقليل، توفي بالقاهرة في صفر سنة خمس وأربعين وسبعمائة.

ينظر: **«طبقات ابن قاضي شهبة»** (٣/ ٦٧)، **«الأعلام»** (٨/ ٢٦)، **«طبقات السبكي»** (٦/ ٣١)؛ **«الدرر الكامنة»** (٤/ ٣٠٢).

حَيَّان، وما نقلته من الأحاديث الصِّحَاح والحِسَانِ عن غير البخاريِّ ومُسْلِم وأبي دَاوُد والتِّرْمِذِيِّ في باب الأذكار والدَّعَوَاتِ ـ فأكثره من «**النَّوَوِيِّ**»[١] و «**سلاح المُؤْمِنِ**»، وفي الترغيب والترهيب وأحوالِ الآخرة فمعظَمُهُ من «**التذكرة**» للقرطبي[٢]، و «**العاقبة**» لعبد الحَقِّ، وربَّما زدتُّ زياداتٍ كثيرةً من «**مصابيح البغويِّ**»[٣] وغيره؛ كما ستقف عليه ـ إن شاء اللَّه تعالى ـ كُلُّ ذلك معزوٌّ لِمَحَالِّهِ، وبالجملة فكتابِي هذا محشوٌّ بنفائسِ الحِكَم، وجواهر السُّنَنِ الصحيحةِ والحسان المأثورةِ عن سيِّدنا محمد ﷺ، وقد قال أبو عُمَرَ بْنُ عبد البَرِّ[٤] في كتاب «**التَّقَصِّي**»[٥]: وَأَوْلَى الأُمُورِ بِمَنْ نَصَحَ نفسه، وألهم رشده ـ معرفةُ

---

(١) يحيى بن شرف بن مري بن حسن بن حسين بن محمد بن جمعة بن حزام، شيخ الإسلام محيي الدين، أبو زكريا الحزامي النووي، ولد سنة ٦٣١، قرأ القرآن ببلده، وختم وقد ناهز الاحتلام، وكان محققاً في علمه وفنونه، مدققاً في علمه وشؤونه، حافظاً لحديث رسول الله ﷺ، عارفاً بأنواعه من صحيحه وسقيمه وغريب ألفاظه، واستنباط فقهه.. في كثير من المناقب يطول ذكرها صنف «**المنهاج في شرح مسلم**»، و «**المجموع**» و «**الأذكار**» وغيرها. مات سنة ٦٧٧.
انظر: «**طبقات ابن قاضي شهبة**» (٢/ ١٥٣)، «**طبقات السبكي**» (٥/ ١٦٥)، «**النجوم الزاهرة**» (٧/ ٢٧٨).

(٢) محمد بن أحمد بن أبي بكر بن فرح، الأنصاري، الخزرجي، الأندلسي، أبو عبد اللَّه، القرطبي: من كبار المفسرين، صالح متعبد من أهل «قرطبة». رحل إلى الشرق واستقر بمنية ابن خصيب (في شمالي أسيوط، بمصر) وتوفي فيها. من كتبه «**الجامع لأحكام القرآن**» يعرف بتفسير القرطبي، و «**التذكرة بأحوال الموتى وأمور الآخرة**». وكان ورعاً متعبداً، طارحاً للتكلف، يمشي بثوب واحد وعلى رأسه طاقية.
ينظر: «**الأعلام**» (٥/ ٣٢٢)، «**الديباج**» (٣١٧).

(٣) الحسين بن مسعود بن محمد، العلامة محيي السنة، أبو محمد البغوي، يعرف بالفراء أحد الأئمة، تفقه على القاضي الحسين، وكان ديناً، عالماً، عاملاً على طريقة السلف، قال الذهبي: كان إماماً في التفسير، إماماً في الحديث، إماماً في الفقه. بورك له في تصانيفه ورزق القبول لحسن قصده وصدق نيته. ومن تصانيفه: «**التهذيب**»، و «**شرح المختصر**»، وتفسيره «**معالم التنزيل**». وغيرها. مات سنة ٥١٦.
انظر: «**طبقات ابن قاضي شهبة**» (١/ ٢٨١)، «**وفيات الأعيان**» (١/ ٤٠٢)، «**تذكرة الحفاظ**» (٤/ ١٢٥٨)، و «**الأعلام**» (٢/ ٢٨٤)، «**شذرات الذهب**» (٤/ ٤٨)، «**النجوم الزاهرة**» (٥/ ٢٢٤).

(٤) يوسف بن عبد اللَّه بن محمد بن عبد البر النمري، القرطبي، المالكي، أبو عمر: من كبار حفّاظ الحديث، مؤرخ أديب، بحّاثة، يقال له: حافظ المغرب، ولد بقرطبة سنة ٣٦٨هـ، وتوفي بشاطبة سنة ٤٦٣هـ، من تصانيفه: «**الدرر في اختصار المغازي والسير**» و «**الاستيعاب**» و «**جامع بيان العلم وفضله**» و «**المدخل**» من القراءات، و «**بهجة المجالس وأنس المجالس**» و «**الاستذكار من شرح مذاهب علماء الأمصار**» و «**الإنباه على قبائل الرواة**» و «**الإنصاف فيما بين العلماء من الاختلاف**».
ينظر: «**الأعلام**» (٨/ ٢٤٠)، «**وفيات الأعيان**» (٢/ ٣٤٨)، «**بغية الملتمس**» (٤٧٤).

(٥) «**تجريد التمهيد لما في الموطأ من المعاني والأسانيد**»، أو «**التقصي لحديث الموطأ وشيوخ الإمام مالك**»، ص ٩.

السبنِ التي هي البيانُ لمُجْمَلِ القرآن بها يُوصَلُ إلى مراد اللَّه تعالى مِنْ عباده فيما تعبَّدهم به من شرائع دينه الذي به ٱلاِبتلاء، وعليه الجزاء، في دار الخلود والبَقَاء، التي لها يَسْعَى الألِبَّاء العقلاء، والعلماءُ الحكماء، فَمَنْ مَنَّ اللَّه عليه بحِفْظ السُّنَنِ والقرآن، فقد جعل بيده لواء الإيمان، فَإِنْ فَقِهَ وَفَهِمَ، واستعمل ما عَلِمَ ـ دُعِيَ في ملكوت السمواتِ عظيماً، ونال فضلاً جسيماً ـ انتهى، واللَّه أَسْأَلُ أنْ يجعَل هذا السعْيَ خالصاً لوجهه، وعملاً صالحاً يقربنا إلى مرضاته، وحسبنا اللَّه ونعم الوكيل، ولا حول ولا قُوَّة إلا باللَّه العليِّ العظيم.

وَسَمَّيْتُهُ بِـ «الْجَوَاهِرِ الْحِسَانِ فِي تَفْسِيرِ الْقُرْآنِ»

أسأل اللَّه أن ينفع به كُلَّ من حَصَّله، وصلى اللَّه علَىٰ سيدنا محمَّد، وعلى آله وصحبه وسلَّم تسليماً كثيراً عَدَدَ ما ذكره الذاكرُونَ، وغَفَلَ عن ذكره الغافلون، وآخر دعوانا أن الحمد للَّه رب العالمين.

وها أنا ـ إن شاء اللَّه ـ أشرَعُ في المقصودِ وأَلْتَقِطُ من كَلاَمِ ابن عطيَّةَ ـ رحمه اللَّه ـ ما ستقفُ عليه من النُّبَذِ الحسنة المختارَةِ ما تَقَرُّ به العينُ، وإذا نقلتُ شيئاً من غيره، عَزَوْتُهُ لصاحبه؛ كما تقدَّم.

قال * ع[1] * ـ رحمه اللَّه ـ بعد كلام في أثناء خُطْبته: ولما أردتُ أَنْ أختار لنَفسِي؛ وأَنْظُرَ في عِلْم أَعُدُّ أَنْوَارَهُ لِظُلَمِ رَمْسِي، سَبَرْتُ العُلُومَ بالتنويع والتقسيم، وعلمْتُ أَنَّ شَرَفَ العلْم علَىٰ قَدْرِ شَرَفِ المعلوم؛ فوجدتُ أَمْتَنَهَا حبالاً، وأرسَخَهَا جبالاً، وأجمَلَهَا آثاراً؛ وأسطَعَهَا أنوارًا ـ عِلْمَ كتابِ اللَّه جلَّتْ قُدْرَتُهُ، وتقدَّسَتْ أسماؤه، الذي ﴿لاَ يَأْتِيهِ البَاطِلُ مِنْ بَيْنِ يَدَيْهِ وَلاَ مِنْ خَلْفِهِ تَنْزِيلٌ مِنْ حَكِيمٍ حَمِيدٍ﴾ [فصلت: ٤٢] الذي استقلَّ بالسُّنَّةِ والفَرْض، ونزل به أمينُ السماء إِلَىٰ أمين الأرضِ، وأيقنْتُ أنه أَعْظَمُ العلوم تقريباً إلى اللَّه تعالَىٰ، وتخليصاً للنِّيَّاتِ، ونهياً عن الباطِلِ، وحَضًّا على الصالحاتِ؛ إِذْ لَيْسَ من علوم الدنيا؛ فيختلَّ حاملهِ منْ مَنَازِلَهَا صَيْداً، ويمشي في التَلطُّف لها رُوَيْداً، ورجوْتُ أَنَّ اللَّه تعالى يُحَرِّمَ على النَّار فِكْراً عَمَّرَتْهُ أَكْثَرَ عُمْرِهِ مَعَانِيهِ، ونَفْساً مَيَّزَتْ بَرَاعَةَ رَصْفِهِ ومبانيه، ثم قال: قال اللَّه تعالى: ﴿إِنَّا سَنُلْقِي عَلَيْكَ قَوْلاً ثَقِيلاً﴾ [المزمل: ٥] قال المفسِّرون: أَيْ: عِلْمَ معانيه، والعَمَلَ بها، وقد قال النبيُّ ﷺ: «قَيِّدُوا العِلْمَ بِالكَتْبِ»[2]؛ ففَزِعْتُ إلى تعليق ما

---

(١) ينظر: «المحرر الوجيز» (١/ ٣٤ـ ٣٦).

(٢) ورد هذا الحديث عن جماعة من الصحابة، وهم: أنس بن مالك، وعبد اللَّه بن عمرو، وعبد اللَّه بن عباس. =

يُتَنَخَّلُ لي في المناظرةِ مَنْ عِلْم التفسير، قال: ولنقدِّمْ بَيْنَ يَدَيِ القولِ في التفسيرِ أشياء قد قَدَّمَ

= * حديث أنس بن مالك:

أخرجه ابن شاهين في «**الناسخ والمنسوخ**» (ص ٢٧٤ـ بتحقيقنا) والخطيب في «**تاريخ بغداد**» (١٠/ ٤٦)، وفي «**تقييد العلم**» (ص ـ ٧٠) وفي «**الجامع لأخلاق الراوي**» (١/ ٢٢٨)، رقم (٤٤٠)، وابن الجوزي في «**العلل المتناهية**» (١/ ٨٦)، رقم (٩٤)، وابن عبد البر في «**جامع بيان العلم**» (١/ ٣٠٦)، كلهم من طريق عبد الحميد بن سليمان، عن ابن المثنى، عن عمه ثمامة بن أنس، عن أنس بن مالك مرفوعاً.

وقال الخطيب في «**التقييد**»: تفرد برواية هذا الحديث عبد الحميد بن سليمان الخزاعي المدني أخو فليح عن عبد اللَّه بن المثنى مرفوعاً، وغيره يرويه موقوفاً على أنس، وقال ابن الجوزي: هذا حديث لا يصح؛ تفرد بروايته مرفوعاً عبد الحميد، قال يحيى بن معين وأبو داود: ليس بثقة. وقال الدارقطني: ضعيف الحديث. قال: ووهم ابن المثنى في رفعه، والصواب: عن ثمامة، عن أنس أنه كان يقول ذلك لبنيه، ولا يرفعه .اهـ.

وعبد الحميد بن سليمان قال الحافظ في «**التقريب**» (١/ ٤٦٨): ضعيف.

وقال العسكري كما في «**المقاصد**» (ص ٥٥): ما أحسبه من كلام النبي ﷺ، وأحسب عبد الحميد وهم فيه، وإنه من قول أنس؛ فقد روى عبد اللَّه بن المثنى عن ثمامة قال: كان أنس يقول لبنيه: يا بني قيدوا العلم بالكتاب .اهـ.

وللحديث طريق آخر مرفوع.

أخرجه أبو نعيم في «**أخبار أصبهان**» (٢/ ٢٢٨) والقضاعي في «**مسند الشهاب**» (٦٣٧) كلاهما من طريق إسماعيل بن أبي أويس، عن إسماعيل بن إبراهيم ابن أخي موسى بن عقبة، عن الزهري، عن أنس مرفوعاً به. وإسماعيل بن أبي أويس، قال الحافظ في «**التقريب**» (١/ ٧١): صدوق، أخطأ في أحاديث من حفظه.

وقد ورد هذا الحديث موقوفاً على أنس كما أشار إليه بعضهم كما تقدم.

والموقوف أخرجه الدارمي (١/ ١٢٦ـ ١٢٧)، باب: من رخص في كتابه العلم، وأبو خيثمة في «**العلم**» رقم (١٢٠)، والطبراني في «**الكبير**» (١/ ٢٤٦)، رقم (٧٠٠)، والحاكم (١/ ١٠٦)، والخطيب في «**تقييد العلم**» ص (٩٦)، وابن سعد في «**الطبقات الكبرى**» (٧/ ١٦)، والرامهرمزي في «**المحدث الفاصل**» (ص ـ ٣٦٨)، وابن عبد البر في «**جامع بيان العلم**» (١/ ٣١٦)، كلهم من طريق عبد اللَّه بن المثنى الأنصاري، عن ثمامة، عن أنس موقوفاً.

والحديث ذكره الهيثمي في «**مجمع الزوائد**» (١/ ١٥٥) وقال: رواه الطبراني في «**الكبير**»، ورجاله رجال الصحيح، وعبد اللَّه بن المثنى قال الحافظ في «**هدي الساري**» (ص ـ ٤٣٦): وثقه العجلي والترمذي، واختلف فيه قول الدارقطني، وقال ابن معين وأبو زرعة وأبو حاتم صالح، وقال النسائي: ليس بالقوي وقال الساجي: فيه ضعف، ولم يكن من أهل الحديث، وروى مناكير، وقال العقيلي: لا يتابع على أكثر حديثه. قلت: لم أر البخاري احتج به إلا في روايته عن عمه ثمامة، فعنده عنه أحاديث، وأخرج له من روايته عن ثابت عن أنس حديثاً توبع فيه عنده، وهو في فضائل القرآن، وأخرج له أيضاً في اللباس عن مسلم بن إبراهيم عنه عن عبد اللَّه بن دينار عن ابن عمر في النهي عن القزع بمتابعة نافع وغيره عن ابن عمر، وروى له الترمذي وابن ماجه.

وقال في «**التقريب**» (١/ ٤٤٥): صدوق كثير الغلط. =

أَكْثَرَهَا المفسِّرون، وأشياءَ ينبغي أنْ تكون راسخةً في حفظِ الناظِرِ في هذا العَلْمِ مجتمعةً لذهنِهِ.

= * حديث عبد اللَّه بن عمرو:

أخرجه الحاكم (١/ ١٠٦)، والخطيب في «**تقييد العلم**» (ص ٦٩)، والطبراني في «**الأوسط**» (١/ ٤٦٩) رقم (٨٥٢)، وابن الجوزي في «**العلل المتناهية**» (١/ ٨٧)، رقم (٩٦) كلهم من طريق عبد اللَّه بن المؤمل، عن ابن جريج، عن عطاء، عن عبد اللَّه بن عمرو قال: قلت يا رسول اللَّه: أقيد العلم؟ قال: نعم، قلت: وما تقييده؟ قال: الكتابة.

وضعفه الحاكم، وقال الذهبي: ابن المؤمل ضعيف.

تنبيه: وقع في «**المعجم الأوسط**» عبد اللَّه بن المؤمل، عن عطاء، ولم يذكر ابن جريج.

وقد اضطرب عبد اللَّه بن المؤمل في إسناد هذا الحديث، فرواه كما تقدم، ورواه مرة، عن ابن أبي مليكة، عن عبد اللَّه بن عمرو، أخرجه الخطيب في «**تقييد العلم**» (ص ـ ٦٨)، والرامهرمزي في «**المحدث الفاصل**» (ص ٣٦٤)، وأخرجه الخطيب أيضاً في «**الجامع لأخلاق الراوي**» (١/ ٢٢٨)، رقم (٤٣٩)، وابن الجوزي في «**العلل المتناهية**» (١/ ٨٦) رقم (٩٥) كلهم من طريق سريج بن النعمان عنه به.

وقد ضعف ابن الجوزي هذا الطريق والذي قبله، فقال: هذه الطرق كلها لا تصح، أما الطريقان الأولان ففيهما عبد اللَّه بن المؤمل قال أحمد: أحاديثه مناكير. وقال يحيى بن معين: ضعيف، وقال أبو حاتم بن حبان: لا يجوز الاحتجاج بخبره إذا انفرد .اهـ.

واضطرب فيه ابن المؤمل مرة ثالثة، فرواه عن عمرو بن شعيب، عن أبيه، عن جده.

أخرجه الخطيب البغدادي في «**تقييد العلم**» (ص ـ ٦٩)، وقد توبع ابن المؤمل على هذا، تابعه ابن أبي ذئب: أخرجه الرامهرمزي في «**المحدث الفاصل**» (ص ٣٦٤)، والخطيب في «**تقييد العلم**» (ص ـ ٦٩)، وابن الجوزي في «**العلل المتناهية**» (١/ ٨٧)، رقم (٩٧)، كلهم من طريق إسماعيل بن يحيى، عن ابن أبي ذئب، عن عمرو بن شعيب، عن أبيه، عن جده به.

ونقل ابن الجوزي، عن الدارقطني قوله: تفرد به إسماعيل بن يحيى، عن ابن أبي ذئب.

وقال ابن الجوزي: فيه إسماعيل بن يحيى، قال ابن عدي: يحدث عن الثقات بالبواطيل، وقال ابن حبان: يروي الموضوعات عن الثقات وما لا أصل له عن الأثبات، لا يحل الرواية عنه بحال، وقال الدارقطني: كذاب متروك.

* حديث ابن عباس:

أخرجه ابن عدي في «**الكامل**» (٢/ ٧٩٢) من طريق حفص بن عمر بن أبي العطاف، عن أبي الزناد، عن الأعرج. عن ابن عباس مرفوعاً.

وقال ابن عدي: وحفص بن عمر حديثه منكر.

والحديث من هذه الطرق يحتمل التحسين، وله شواهد موقوفة عن عمر بن الخطاب، وابن عباس.

* أثر عمر:

أخرجه ابن أبي شيبة (٩/ ٤٩)، والدارمي (١/ ١٢٧)، والخطيب في «**تقييد العلم**» (ص ٨٨)، والحاكم (١/ ١٠٦) من طريق ابن جريج، عن عبد اللَّه بن عبد الملك بن أبي سفيان، عن عمه عمرو بن أبي سفيان، عن عمر، فذكره. وصححه الحاكم.

* أثر ابن عباس:

أخرجه الخطيب في «**تقييد العلم**» ص (٩٢) من طريق عكرمة بن عمار، عن يحيى بن أبي كثير. قال: =

بَابٌ فِي فَضْلِ القُرْآن(١)

قال رسولُ اللَّه ﷺ: «إِنَّهَا سَتَكُونُ فِتَنٌ؛ كَقِطَعِ اللَّيْلِ المُظْلِمِ، قِيلَ: فَمَا النَّجَاةُ مِنْهَا، يَا رَسُولَ اللَّهِ؟ قَالَ: كِتَابُ اللَّهِ تَبَارَكَ وَتَعَالَى؛ فِيهِ نَبَأُ مَنْ قَبْلَكُمْ، وَخَبَرُ مَا بَعْدَكُمْ، وَحُكْمُ مَا بَيْنَكُمْ، وَهُوَ فَصْلٌ؛ لَيْسَ بِالهَزْلِ، مَنْ تَرَكَهُ تَجَبُّراً، قَصَمَهُ اللَّهُ، وَمَنِ ٱبْتَغَى الهُدَىٰ فِي غَيْرِهِ أَضَلَّهُ اللَّهُ، وَهُوَ حَبْلُ اللَّهِ المَتِينُ، وَنُورُهُ المُبِينُ، وَالذِّكْرُ الحَكِيمُ، وَالصِّرَاطُ المُسْتَقِيمُ، هُوَ الَّذِي لاَ تَزِيغُ بِهِ الاهْوَاءُ، وَلاَ تَتَشَعَّبُ مَعَهُ الآراءُ، وَلاَ يَشْبَعُ مِنْهُ العُلَمَاءُ، وَلاَ يَمَلُّهُ الأَتْقِيَاءُ، مَنْ عَلِمَ عِلْمَهُ سَبَقَ، وَمَنْ عَمِلَ بِهِ أُجِرَ، وَمَنْ حَكَمَ بِهِ عَدَلَ، وَمَنِ ٱعْتَصَمَ بِهِ، فَقَدْ هُدِيَ إِلَىٰ صِرَاطٍ مُسْتَقِيمٍ»(٢)، وَقَالَ رَسُولُ اللَّهِ ﷺ: «مَنْ أَرَادَ عِلْمَ الأَوَّلِينَ وَالآخِرِينَ، فَلْيُثَوِّرِ القُرْآنَ»(٣)، وقال ﷺ: «إِنَّ الَّذِي يَتَعَاهَدُ القُرْآنَ، وَيَشْتَدُّ عَلَيْهِ لَهُ أَجْرَانِ، وَالَّذِي يَقْرَؤُهُ وَهُوَ خَفِيفٌ عَلَيْهِ مَعَ السَّفَرَةِ الكِرَامِ البَرَرَةِ»(٤)، وقال ﷺ: «ٱتْلُوا هَذَا القُرْآنَ،

= قال ابن عباس: قيدوا العلم بالكتاب.
وسنده ضعيف؛ فرواية عكرمة بن عمار عن يحيى مضطربة.

(١) هذا الباب يوجد في «**المحرر الوجيز**» (١/ ٣٦) هكذا: باب: ما ورد عن النبي ﷺ، وعن الصحابة، وعن نبهة العلماء، في فضل القرآن المجيد، وصورة الاعتصام به.

(٢) أخرجه الترمذي (٥/ ١٧٢)، كتاب فضائل القرآن، باب ما جاء في فضائل القرآن، حديث (٢٩٠٦)، والدارمي (٢/ ٤٣٥)، كتاب فضائل القرآن، باب فضل من قرأ القرآن، كلاهما من طريق الحسين بن علي الجعفي، عن حمزة الزيات، عن أبي المختار الطائي، عن ابن أخي الحارث الأعور، عن الحارث، عن علي به.
وقال الترمذي: هذا حديث لا نعرفه إلا من هذا الوجه، وإسناده مجهول، وفي الحارث مقال.
وذكره السيوطي في «**الدر المنثور**» (٦/ ٣٣٧)، وعزاه إلى ابن أبي شيبة، والدارمي، والترمذي، ومحمد بن نصر، وابن الأنباري في «**المصاحف**».

(٣) ذكره المتقي الهندي في «**كنز العمال**» (١/ ٥٤٨) رقم (٢٤٥٤)، وعزاه إلى الديلمي، عن أنس مرفوعاً، وقد ورد هذا الحديث عن ابن مسعود لكن موقوفاً، فأخرجه الطبراني في «**الكبير**» (٩/ ١٤٦)، رقم (٨٦٦٥) من طريق زهير، عن أبي إسحاق، عن مرة، عن ابن مسعود، وذكره الهيثمي في «**المجمع**» (٧/ ١٦٨)، وقال: رواه الطبراني بأسانيد، ورجال أحدها رجال الصحيح.
وأخرجه الطبراني أيضاً (٩/ ١٤٦)، رقم (٨٦٦٦) من طريق شعبة، عن أبي إسحاق، عن مرة، عن عبد اللَّه قال: «من أراد العلم فليثور القرآن، فإن فيه علم الأولين والآخرين» وأخرجه ابن المبارك في «**الزهد**» (ص ٢٨٠)، رقم (٨١٤)، والفريابي في «**فضائل القرآن**» (ص ـ ١٩٧)، رقم (٧٨)، وأبو عبيد في «**فضائل القرآن**» (ص ٣٦) رقم (٨٠). وابن أبي شيبة (١٠/ ٤٨٥)، رقم (١٠٠٦٧) كلهم من طريق سفيان، عن أبي إسحاق، عن مرة، عن ابن مسعود قال: «إذا أردتم العلم فأثيروا القرآن، فإن فيه علم الأولين والآخرين».

(٤) أخرجه البخاري (٨/ ٥٦٠)، كتاب التفسير، باب سورة «عبس»، حديث (٤٩٣٧)، ومسلم (١/ ٥٥٠)، =

فَإِنَّ اللَّهَ يَأْجُرُكُمْ بِالحَرْفِ مِنْهُ عَشْرَ حَسَنَاتٍ؛ أَمَا إِنِّي لاَ أَقُولُ «الٓمٓ» حَرْفٌ، وَلَكِن الأَلِفُ حَرْفٌ، وَاللاَّمُ حَرْفٌ، وَالمِيمُ حَرْفٌ»[١]، وقال ﷺ: «مَا مِنْ شَفِيعٍ أَفْضَلُ عِنْدَ اللَّهِ مِنَ القُرْآن، لاَ نَبِيٍّ وَلاَ مَلَكٍ»[٢]، وقال ﷺ: «أَفْضَلُ عِبَادَةِ أُمَّتِي القُرْآنُ»[٣]، وحدَّث أَنَسُ بْنُ

= كتاب «صلاة المسافرين»، باب فضل الماهر بالقرآن، حديث (٧٩٨/ ٢٤٤)، وأبو داود (١/ ٤٦٠)، كتاب الصلاة، باب في ثواب قراءة القرآن، حديث (١٤٥٤)، والترمذي (٥/ ١٧١)، كتاب «فضائل القرآن»، باب ما جاء في فضل قارىء القرآن، حديث (٢٩٠٤)، والنسائي في «التفسير» (٢/ ٤٩٢)، رقم (٦٦٦)، وابن ماجة (٢/ ١٢٤٢)، كتاب «الأدب»، باب ثواب القرآن، حديث (٣٧٧٩)، وأحمد (٦/ ٤٨، ١١٠، ١٩٢، ٢٣٩)، وعبد الرزاق (٢/ ٤٩١)، رقم (٤١٩٤)، وابن أبي شيبة (١٠/ ٤٩٠)، رقم (١٠٠٨٥)، والدارمي (٢/ ٤٤٤)، كتاب «فضائل القرآن»، باب فضل من يقرأ القرآن ويشتد عليه، والطيالسي (٢/ ٢ ـ منحة)، رقم (١١٨٤)، والبيهقي (٢/ ٣٩٥)، كتاب «الصلاة»، وفي **«شعب الإيمان»** (٤/ ٥٣٧)، رقم (١٨٢٢)، وأبو عبيد في **«فضائل القرآن»** (ص ـ ٥)، رقم (٦)، والفريابي في **«الفضائل»** (ص ـ ١١٤)، وابن الضريس في **«فضائل القرآن»** (ص ٣٩)، رقم (٢٩)، وابن حبان (٣/ ٤٤)، رقم (٧٦٧)، من طرق، عن قتادة، عن زرارة بن أوفى، عن سعد بن هشام الأنصاري، عن عائشة مرفوعاً.

وقال الترمذي: حديث حسن صحيح.

(١) أخرجه الترمذي (٥/ ١٧٥)، كتاب «فضائل القرآن»، باب ما جاء فيمن قرأ حرفاً من القرآن ما له من الأجر، حديث (٢٩١٠)، والبخاري في **«التاريخ الكبير»** (١/ ٢١٦)، والبيهقي في **«شعب الإيمان»** (٤/ ٥٤٨)، رقم (١٨٣١) كلهم من طريق الضحاك بن عثمان، عن أيوب بن موسى قال: سمعت محمد بن كعب القرظي يقول: سمعت عبد الله بن مسعود يقول: قال رسول الله ﷺ: «من قرأ حرفاً من كتاب الله فله به حسنة، والحسنة بعشر أمثالها، لا أقول: (الٓمٓ) حرف، ولكن ألف حرف، وميم حرف».

وقال الترمذي: «هذا حديث حسن صحيح غريب من هذا الوجه، سمعت قتيبة يقول: بلغني أن محمد بن كعب القرظي ولد في حياة النبي ﷺ...» اهـ. قلت: الذي ولد في حياة النبي ﷺ كعب والد محمد، وينظر **«الإصابة»** (٦/ ٣٤٦).

(٢) ذكره الغزالي في **«الإحياء»** (١/ ٢٧٣).

وقال الحافظ العراقي في **«تخريجه»**: رواه عبد الملك بن حبيب من رواية سعيد بن سليم مرسلاً .اهـ.

وينظر: **«كشف الخفاء»** (١/ ٢٠).

(٣) أخرجه البيهقي في **«شعب الإيمان»** (٢/ ٣٥٤)، رقم (٢٠٢٢) من طريق سلمة بن كهيل، عن حجية بن عدي، عن النعمان بن بشير مرفوعاً.

وقد ورد بلفظ: «أفضل العبادة قراءة القرآن».

ذكره المتقي الهندي في **«كنز العمال»** (١/ ٥١١)، رقم (٢٢٦٣)، وعزاه إلى ابن قانع، عن أسير بن جابر، وإلى السجزي في **«الإبانة»**، عن أنس.

وأسير بن جابر في صحبته نظر، قاله ابن الأثير كما في **«فيض القدير»** (٢/ ٤٤).

والحديث ذكره الغزالي في **«الإحياء»** (١/ ٢٧٣)، وقال الحافظ العراقي: أخرجه أبو نعيم في **«فضائل القرآن»** من حديث النعمان بن بشير، وأنس، وإسنادهما ضعيف. =

مَالِكٍ[١] عن رسُولِ اللَّه ﷺ أَنَّهُ قَالَ: «مَنْ قَرَأَ مِائَةَ آيَةٍ، كُتِبَ مِنَ القَانِتِينَ، وَمَنْ قَرَأَ مِائَتَيْ آيَةٍ، لَمْ يُكْتَبْ مِنَ الغَافِلِينَ، وَمَنْ قَرَأَ ثَلاثَمِائَةِ آيَةٍ، لَمْ يُحَاجِّهِ القُرْآنُ»[٢]، قال الشيخُ يَحْيَى بْنُ شَرَفٍ النوويُّ[٣]: اعْلَمْ أنَّ قراءة القرآن آكَدُ الأذكارِ، وأفضلُهَا؛ فينبغي المداوَمةُ عليها؛ فلا يخلُو عنها يوماً وليلةً، ويحصُلُ له أصْلُ القراءةِ بقراءةِ الآياتِ القليلةِ، والمطلوبُ القراءةُ بالتدبُّر والخشوعِ والخضوعِ، وقد رُوِّينَا فِي كتابِ ابْنِ السُّنِّيِّ عن أَنَسٍ، عن النبيِّ ﷺ؛ أَنَّهُ قَال: «مَنْ قَرَأَ خَمْسِينَ آيَةٍ، لَمْ يُكْتَبْ مِنَ الغَافِلِينَ، ومن قَرَأَ مِائَةَ آيَةٍ، كُتِبَ مِنَ القَانِتِينَ، وَمَنْ قَرَأَ مِائَتَيْ آيَةٍ، لَمْ يُحَاجِّهِ القُرْآنُ يَوْمَ القِيَامَةِ، وَمَنْ قَرَأَ خِمْسَمِائَةِ آيَةٍ، كُتِبَ لَهُ قِنْطَارٌ مِنَ الأَجْرِ»، وفي روايةٍ: «مَنْ قَرَأَ أَرْبَعِينَ آيَةً بدل: «خَمْسِينَ»، وفي رواية: «عِشْرِينَ[٤] آيةً» وفي روايةٍ عن أبي هريرة[٥] عن النبي ﷺ: «مَنْ قَرَأَ عَشْرَ آيَاتٍ لَمْ يُكْتَبْ

---

(١) أنس بن مالك بن النضر بن ضمضم بن زيد بن حرام بن جندب بن عامر بن غنم بن عدي بن النجار ـ واسمه تيم اللَّه ـ بن ثعلبة بن عمرو بن خزرج بن حارثة.
أبو حمزة. الأنصاري. الخزرجي. النجاري من بني عدي بن النجار. خادم رسول الله ﷺ. توفي سنة ٩٠ وقيل غير ذلك.
ينظر ترجمته في: **«أسد الغابة»** (٢٥٨/١/١٥١)، **«الإصابة»** (١/٧١)، **«تجريد أسماء الصحابة»** (١/٣١)، **«الاستيعاب»** (١/١٠٩)، **«الثقات»** (٣/٤)، **«سير أعلام النبلاء»** (٣/٣٩٥)، **«الجرح والتعديل»** (٢/١٠٣٦)، **«الأعلام»** (٢/٢٤)، **«العبر»** (١/١٠٧)، **«تهذيب الكمال»** (١/١٢٢)، **«تقريب التهذيب»** (١/١٤)، **«الوافي بالوفيات»** (٩/٤١١)، **«تاريخ الثقات»** (٧٣).

(٢) أخرجه ابن السني في **«عمل اليوم والليلة»** رقم (٦٧٩).

(٣) ينظر: **«الأذكار»** ص ١٣٣، بتصرف.

(٤) أخرجه ابن السني في **«عمل اليوم والليلة»** رقم (٦٧٩).

(٥) أبو هريرة بن عامر بن عبد ذي الشَّرَى بن طريف بن عتاب بن أبي صعب بن منبه بن سعد بن ثعلبة بن سليم بن فهم بن غنم بن دوس بن عدنان بن عبد اللَّه بن زهران بن كعب. الدوسي. وقيل في نسبه غير ذلك. واختلف في اسمه اختلافاً كثيراً. ذكره ابن حجر في **«الإصابة»** وقد عدد من أقوالهم في اسمه الشيء الكثير.
قال ابن الأثير:
أبو هريرة ـ الدوسي صاحب رسول الله ﷺ وأكثرهم حديثاً عنه، وهو دوسي.. وقد اختلف في اسمه اختلافاً كثيراً لم يختلف في اسم آخر مثله ولا ما يقاربه.. وقيل: رآه رسول الله ﷺ وفي كمه هرة فقال: «يا أبا هريرة».
وفاته: قيل توفي سنة (٥٧)، وله (٧٨ سنة)، قيل: مات بـ «العقيق»، وحمل إلى المدينة.
ينظر ترجمته في: **«أسد الغابة»** (٦/٣١٨)، **«الإصابة»** (٧/١٩٩).، **«الاستيعاب»** (١٧٦٨)، **«تجريد أسماء الصحابة»** (٢/٢٠٩)، **«تهذيب الكمال»** (٣/١٦٥٥)، **«تهذيب التهذيب»** (١٢/٢٦٢)، **«الكنى والأسماء»** (١/٦٠)، **«المغني»** (٢٩٨)، **«الكاشف»** (٣/٣٨٥)، **«الأنساب»** (٥/٤٠٢)، **«تنقيح المقال»** (٣/٣٨)، **«معرفة الثقات»** (٢٢٧٥٦)، **«تاريخ الثقات»** (٢٠٦١).

مِنَ الغَافِلِينَ»[١]، وجاء في الباب أحاديث كثيرةٌ بنحو هذا. انتهى من «**الحِلْيَةِ**».

وروى ابنُ عبَّاس[٢] عن النبي ﷺ أنه قال: «أَشْرَافُ أُمَّتِي حَمَلَةُ القُرْآنِ»[٣]، وروى أنس بن مالك؛ أنَّ رسول اللَّه ﷺ قال: «القُرْآنُ شَافِعٌ مُشَفَّعٌ وَمَاحِلٌ مُصَدَّقٌ، وَمَنْ شَفَعَ لَهُ القُرْآنُ نَجَا، وَمَنْ مَحَلَ به القُرْآنُ يَوْمَ القِيَامَةِ، كَبَّهُ اللَّهُ لِوَجْهِهِ فِي النَّارِ»[٤]، وَأَحَقُّ مَنْ شَفَعَ

---

(١) أخرجه ابن السني في «**عمل اليوم والليلة**» (ص ١٨٨)، رقم (٧٠٢)، و «**الحاكم**» (١/ ٥٥٥)، كلاهما من طريق محمد بن إبراهيم الصوري، عن مؤمل بن إسماعيل، عن حماد بن سلمة، عن سهيل بن أبي صالح، عن أبيه، عن أبي هريرة به وقال الحاكم: صحيح على شرط مسلم، ولم يخرجاه.
ووافقه الذهبي.
قلت: ومؤمل بن إسماعيل. وثقه ابن معين وإسحاق بن راهويه.
وقال ابن سعد: ثقة كثير الغلط.
وقال الدارقطني: كثير الخطأ.
وقال الساجي: صدوق كثير الخطأ، وله أوهام يطول ذكرها.
وقال أبو حاتم: صدوق شديد السنة، كثير الخطأ.
وقال البخاري: منكر الحديث.
وقد لخص الحافظ هذه الأقوال في «**التقريب**» فقال: صدوق إلا أنه سيىء الحفظ.
ينظر: «**الجرح والتعديل**» (٨/ ٣٧٤)، و «**التقريب**» (٢/ ٥٥٥) و «**التهذيب**» (١٠/ ٣٨٠ـ ٣٨١).

(٢) هو: عبد اللَّه بن عباس بن عبد المطلب بن هاشم بن عبد مناف أبو العباس. القرشي. الهاشمي. ابن عم رسول اللَّه ﷺ. أمه: أم الفضل لبابة بنت الحارث. الهلالية.
ولد وبنو هاشم بالشِّعب قبل الهجرة بثلاث، وقيل: بخمس. كان يسمى «البحر» لسعة علمه، ويسمى «حبر الأمة»، ويسمى «ترجمان القرآن»، وهو من صغار الصحابة توفي النبي ﷺ وله على أرجح الأقوال ثلاث عشرة سنة. توفي بـ «الطائف» سنة ٦٨ وله (٧١ أو ٧٢ أو ٧٤).
ينظر ترجمته في: «**الإصابة**» (٤/ ٩٠)، «**أسد الغابة**» (٣/ ٢٩٠)، «**الاستيعاب**» (٣/ ٩٣٣)، «**تجريد أسماء الصحابة** (١/ ٣٢٠)، «**التاريخ الكبير**» (٣/ ٣، ٥) «**الجرح والتعديل**» (٥/ ١١٦)، «**العبر**» (١/ ٤١)، «**الأعلام**» (٤/ ٩٥)، «**شذرات الذهب**» (١/ ٧٥) «**صفوة الصفوة**» (١/ ٧٤٦).

(٣) أخرجه السهمي في «**تاريخ جرجان**» (ص ـ ٤٩٤)، والطبراني في «**الكبير**» (١٢/ ١٢٥)، رقم (١٢٦١٢)، والبيهقي في «**شعب الإيمان**» (٢/ ٥٥٦)، رقم (٢٧٠٣)، والخطيب في «**تاريخ بغداد**» (٤/ ١٢٤)، كلهم من طريق سعد بن سعيد الجرجاني: ثنا نهشل بن عبد اللَّه، عن الضحاك، عن ابن عباس مرفوعاً.
والحديث ذكره الهيثمي في «**مجمع الزوائد**» (٧/ ١٦٤)، وقال: وفيه سعد بن سعيد الجرجاني، وهو ضعيف.
والحديث ضعفه المنذري في «**الترغيب**» (٩١٩).

(٤) أخرجه أبو عبيد القاسم بن سلام في كتاب «**فضائل القرآن**» كما في «**تخريج الكشاف**» للزيلعي (٢/ ١٨٧، ١٨٨) من طريق حجاج عن ابن جريج قال: حدثت عن أنس، فذكره وقال الزيلعي: وفيه انقطاع، وحجاج ضعيف.
=

لَهُ القُرْآنُ أَهْلُهُ وَحَمَلَتُهُ، وَأَوْلَىٰ مَنْ مَحَلَ بِهِ مَنْ عَدَلَ عَنْهُ، وَضَيَّعَهُ، وقال قوم من الأنصار للنبي ﷺ: «أَلَمْ تَرَ يَا رَسُولَ اللَّهِ ثَابِتَ بْنَ قَيْسٍ[1]؛ لَمْ تَزَلْ دَارُهُ البَارِحَةَ يَزْهَرُ فِيهَا وَحَوْلَهَا أَمْثَالُ المَصَابِيحِ؟! فَقَالَ لَهُمْ: فَلَعَلَّهُ قَرَأَ سُورَةَ البَقَرَةِ، فَسُئِلَ ثَابِتُ بْنُ قَيْسٍ فَقَالَ: نَعَمْ، قَرَأْتُ سُورَةَ البَقَرَةِ»[2]، وفي هذا المعنىٰ حديث صحيحٌ عن أُسَيْدِ بنِ حُضَيْرٍ[3] في تنزُّل

= وللحديث شواهد من حديث جابر وابن مسعود.

* حديث جابر:

أخرجه ابن حبان (١٧٩٣ـ موارد)، والبزار (١/ ٧٨ـ كشف)، رقم (١٢٢)، كلاهما من طريق أبي كريب محمد بن العلاء: ثنا عبد اللّه بن الأجلح، عن الأعمش، عن أبي سفيان، عن جابر عن النبي ﷺ قال: «القرآن شافع مشفع، وماحل مُصدَّقٌ، من جعله أمامه قاده إلى الجنة، ومن جعله خلف ظهره ساقه إلى النار».

وصححه ابن حبان.

وقال البزار: لا نعلم أحداً يرويه عن جابر إلاّ من هذا الوجه وذكره الهيثمي في «**مجمع الزوائد**» (١/ ١٧٤)، وقال: ورجال حديث جابر المرفوع ثقات.

* حديث ابن مسعود:

أخرجه أبو نعيم في «**الحلية**» (٤/ ١٠٨)، والطبراني في «**الكبير**» (١٠/ ٢٤٤)، رقم (١٠٤٥٠)، كلاهما من طريق هشام بن عمار: ثنا الربيع بن بدرٍ، عن الأعمش، عن شقيق أبي وائل، عن ابن مسعود مرفوعاً.

وقال أبو نعيم: غريب من حديث الأعمش، تفرد به عنه الربيع.

(١) ثابت بن قيس بن الشماس بن زهير بن مالك. أبو عبد الرحمن وأبو محمد. الأنصاريّ الخزرجي. خطيب الأنصار. قال ابن الأثير: كان ثابت خطيب الأنصار، وخطيب النبي ﷺ كما كان حسان شاعره.. شهد أحداً وما بعدها، وقتل يوم اليمامة في خلافة أبي بكر شهيداً. روى عنه أنس بن مالك وأولاده.

ينظر ترجمته في: «**تجريد أسماء الصحابة**» (١/ ٦٤)، «**الاستيعاب**» (١/ ٢٠٠)، «**الاستبصار**» (١/ ١١٧)، «**الإصابة**» (١/ ٢٠٣)، «**أسد الغابة**» (١/ ٢٧٥)، «**الثقات**» (٣/ ٤٣)، «**تقريب التهذيب**» (١/ ١١٦)، «**تهذيب التهذيب**» (٢/ ١٢)، «**تهذيب الكمال**» (١/ ٣٦٨)، «**الكاشف**» (١/ ١٧١)، «**التاريخ الكبير**» (٥/ ١٦٧)، «**الجرح والتعديل**» (٢/ ٤٥٦)، «**سير أعلام النبلاء**» (١/ ٣٠٨).

(٢) أخرجه أبو عبيد القاسم بن سلام في كتاب: «**فضائل القرآن**» كما في «**تفسير ابن كثير**» (١/ ٣٣)، قال حدثنا عباد بن عباد، عن جرير بن حازم، عن عمه جرير بن يزيد؛ أن أشياخ أهل المدينة حدثوه، فذكروا الحديث.

وقال ابن كثير: وهذا إسناد جيد إلا أن فيه إبهاماً، ثم هو مرسل.

(٣) هو: أُسيد بن الحضير بن سماك بن عتيك بن امرىء القيس بن زيد بن عبد الأشهل.. قيل كنيته: أبو حضير، أبو عمرو، أبو عيسى، أبو يحيى، أبو عتيك. الأنصاري. الأشهلي الأوسي، شهد العقبة الثانية، وكان نقيباً لبني عبد الأشهل. اختلف في شهوده بدراً، وشهد أحداً وكان ممن ثبت يومها، وجرح حينئذ سبع جراحات، قال ابن إسحاق: حدثنا يحيى بن عباد بن عبد اللّه بن الزبير، عن أبيه، عن=

الملائكة في الظُّلَّة لصوته بقراءة سورة البقرة[١].

قلْتُ: وفي رواية سورة الكهف.

وهذا الحديث خرَّجه البخاري، ومسلم، والترمذي، والنَّسَائيُّ. انتهى.

وقال عُقْبَة بن عامر[٢]: «عَهِدَ إِلَيْنَا رَسُولُ اللَّهِ ﷺ فِي حَجَّةِ الوَدَاعِ، فَقَالَ: عَلَيْكُمْ بالقِرْآنِ»[٣]، وقال عبد اللَّه بْنُ عمرو بن العاصي[٤]: إِنَّ مِنْ أَشْرَاطِ السَّاعَةِ أَنْ يُبْسَطَ

= عائشة قالت: «ثلاثة من الأنصار لم يكن أحد منهم يلحق في الفضل كلهم من بني عبد الأشهل: سعد بن معاذ؛ وأسيد بن حضير، وعباد بن بشير. توفي سنة (٢٠)، وقيل ٢١، وقيل: في إمارة عمر.
ينظر ترجمته في: **«تجريد أسماء الصحابة»** (١/ ٢١)، **«الثقات»** (٣/ ٦)، **«أسد الغابة»** (١/ ١١١)، **«الإصابة»** (١/ ٤٨)، **«الإكمال»** (٢/ ٤٨٢)، **«الاستيعاب»** (١/ ٩٢)، **«تهذيب الكمال»** (١/ ١١٣).

(١) أخرجه البخاري (٨/ ٦٨٠)، كتاب «فضائل القرآن»، باب: نزول السكينة والملائكة عند قراءة القرآن، حديث (٥٠١٨).

(٢) هو: عقبة بن عامر بن عبس بن عمرو بن عدي بن عمرو بن رفاعة بن مودعة بن عدي بن غنم بن الربعة بن رشدان بن قيس بن جهينة... الجهني، أبو حماد. وقيل: أبو لبيد. وأبو عمرو.
قال ابن الأثير في **«الأسد»**:
روى عنه من الصحابة: ابن عباس، وأبو عباس، وأبو أيوب، وأبو أمامة، وغيرهم. ومن التابعين: أبو الخير، وعلي بن رباح أبو قبيل، وسعيد بن المسيب وغيرهم.
شهد «صفين» مع معاوية، وشهد فتوح الشام، وهو كان البريد إلى عمر بفتح «دمشق»، وكان من أحسن الناس صوتاً بالقرآن. توفي بمصر، وكان والياً عليها سنة (٥٨هـ).
ينظر ترجمته في: **«أسد الغابة»** (٤/ ٥٣)، **«الإصابة»** (٤/ ٢٥٠)، **«الثقات»** (٣/ ٢٨٠)، **«الطبقات الكبرى»** (٢/ ٣٧٦)، **«التاريخ الكبير»** (٦/ ٣٤٠)، **«التاريخ الصغير»** (٢/ ١٢٣)، **«الرياض المستطابة»** (٢٢٠)، **«الأعلام»** (٢/ ٢٤٠)، **«العبر»** (١/ ٦٢)، **«الإكمال»** (٦/ ٨٨)، **«سير أعلام النبلاء»** (٢/ ٤٦٧)، **«طبقات الحفاظ»** (١٠) **«تذكرة الحفاظ»** (١/ ٤٢)، **«روضات الجنات»** (٨/ ٣٨)، **«الجرح والتعديل»** (٦/ ٣١٣)، **«تهذيب الكمال»** (٢/ ٩٤٥)، **«تقريب التهذيب»** (٢/ ٢٧).

(٣) أخرجه الطبراني في **«الكبير»** (١٩/ ٢٩٦)، رقم (٦٥٨).

(٤) هو: عبد اللَّه بن عمرو بن العاص بن وائل بن هاشم بن سعيد بن سهم بن عمرو بن هُصيص بن كعب بن لؤي.. أبو محمد. وقيل: أبو عبد الرحمن. القرشي. السهمي. أسلم قبل أبيه، وكان من فضلاء الصحابة عالماً بالقرآن، وقرأ الكتب المتقدمة، وكان من أشهر حفاظهم، وأخباره كثيرة لا يتسع المقام للحديث عنه.
وفاته: قيل: توفي سنة (٦٣) وقيل غير ذلك.
ينظر ترجمته في: **«أسد الغابة»** (٣/ ٣٤٩)، **«الإصابة»** (٤/ ١١١)، **«الثقات»** (٣/ ٢١١)، **«الاستيعاب»** (٣/ ٢٥٦)، **«تجريد أسماء الصحابة»** (١/ ٣٢٦)، **«الجرح والتعديل»** (٥/ ١١٦)، **«تقريب التهذيب»** (١/ ٤٣٦)، **«تهذيب التهذيب»** (٥/ ٣٣٧)، **«تهذيب الكمال»** (٢/ ٧١٦)، **«شذرات الذهب»** (١/ ٦٢)، **«النجوم الزاهرة»** (٢٠)، **«الوافي بالوفيات»** (١٧/ ٣٨٠).

القَوْلُ، وَيُخْزَنَ الْفِعْلُ، وَيُرْفَعَ الأَشْرَارُ، وَيُوضَعَ الأَخْيَارُ، وَأَنْ تُقْرَأَ الْمَثْنَاةُ عَلَىٰ رُءُوسِ النَّاسِ، لاَ تُغَيَّرُ، قِيلَ: وَمَا الْمَثْنَاة[1]؟ قال: مَا اسْتُكْتِبَ مِنْ غَيْرِ كِتَابِ اللَّهِ، قِيلَ لَهُ: فَكَيْفَ بِمَا جَاءَ مِنْ حَدِيثِ رَسُولِ اللَّهِ ﷺ؟ قَالَ: مَا أَخَذْتُمُوهُ عَمَّنْ تَأْمَنُونَهُ عَلَىٰ نَفْسِهِ وَدِينِهِ فَاعْقِلُوهُ، وَعَلَيْكُمْ بِالْقُرْآنِ فَتَعَلَّمُوهُ، وَعَلِّمُوهُ أَبْنَاءَكُمْ؛ فَإِنَّكُمْ عَنْهُ تُسْأَلُونَ، وَبِهِ تُجْزَوْنَ، وَكَفَىٰ بِهِ وَاعِظاً لِمَنْ عَقَلَ[2]؛ وَقَالَ رَجُلٌ لعبد اللَّه بنِ مسعودٍ[3]: أَوْصِنِي، فَقَالَ: إِذَا سَمِعْتَ اللَّهَ تَعَالَىٰ يَقُولُ: ﴿يَاأَيُّهَا الَّذِينَ آمَنُوا﴾ فَأَرْعِهَا سَمْعَكَ؛ فَإِنَّهُ خَيْرٌ يَأْمُرُ بِهِ، أَوْ شَرٌّ يَنْهَىٰ عَنْهُ[4]، وروى أبو هريرة أَنَّ رسول اللَّه ﷺ سُئِلَ عَنْ أَحْسَنِ النَّاسِ قِرَاءَةً أَوْ صَوْتاً بِالْقُرْآنِ فَقَالَ: «الَّذِي إِذَا سَمِعْتَهُ رَأَيْتَهُ يَخْشَى اللَّهَ تَعَالَىٰ»[5]، وقال ﷺ: «اقْرَءُوا بِالْقُرْآنِ قَبْلَ أَنْ يَجِيءَ قَوْمٌ يُقِيمُونَهُ كَمَا يُقَامُ الْقِدْحُ[6]، وَيُضَيِّعُونَ مَعَانِيَهُ، يَتَعَجَّلُونَ أَجْرَهُ، وَلاَ

---

(١) قال العلامة ابن الأثير: وقيل: إن المَثْنَاة هي أن أحبار بني إسرائيل بعد موسى ـ عليه السلام ـ وضعوا كتاباً فيما بينهم على ما أرادوا من غير كتاب اللَّه، فهو المثناة، فكأن ابن عمرو كره الأخذ عن أهل الكتاب، وقد كانت عنده كتب وقعت إليه يوم اليرموك منهم، فقال هذا لمعرفته بما فيها.
قال الجوهري: «المثناة» هي التي تسمى بالفارسية دُوبتي، وهو الغناء. ينظر: **«النهاية في غريب الحديث والأثر»** (١/ ٢٢٥ـ ٢٢٦).

(٢) أخرجه الدارمي (١/ ١٢٣)، باب: من لم ير كتابة الحديث.

(٣) هو: عبد اللَّه بن مسعود بن غافل بن حبيب بن سمع بن فار بن مخزوم بن صاهلة بن الحرث بن تيم بن سعد بن هذيل أبو عبد الرحمن الهذلي. حليف بني زهرة.
قال له النبي ﷺ في أول الإسلام «إنك غلام معلم» وقال هو: لقد رأيتني سادس ستة، وما على الأرض مسلم غيرنا، وكان يقول أخذت من في رسول اللَّه ﷺ سبعين سورة، وهو أول من جهر بالقرآن بمكة.
توفي سنة: ٣٢، وقيل: ٣٣، وقيل: توفي بالمدينة، وقيل: بالكوفة، والأول أرجح.
ينظر ترجمته في: **«أسد الغابة»** (٣/ ٤٨٤)، **«الإصابة»** (٤/ ١٢٩)، **«الثقات»** (٣/ ٢٠٨)، **«الاستبصار»** (٦٥، ١٣٩)، **«تجريد أسماء الصحابة»** (١/ ٣٣٤)، **«الأعلام»** (٤/ ١٣٧)، **«التاريخ الصغير»** (١/ ٦٠)، **«الجرح والتعديل»** (٥/ ١٤٩)، **«العبر»** (١/ ٢٥)، **«حلية الأولياء»** (١/ ٣٧٥)، **«سير أعلام النبلاء»** (١/ ٤٦١).

(٤) أخرجه أحمد في **«الزهد»** (ص ٢٣١) رقم (٨٦٤) وابن المبارك في **«الزهد»** (ص ١٢) رقم (٣٦) وسعيد بن منصور رقم (٥٠) وابن أبي حاتم في **«تفسيره»** كما في **«تفسير ابن كثير»** (٢/ ٢) وأبو نعيم في **«الحلية»** (١/ ١٣٠).
وذكره السيوطي في **«الدر المنثور»** (١/ ١٩٥) ولكن عن ابن عباس وأظنه خطأ من الطابع أو الناسخ وزاد نسبته إلى أبي عبيد في **«فضائله»** والبيهقي في **«شعب الإيمان»**.

(٥) أخرجه عبد الرزاق (٢/ ٤٨٨) رقم (٤١٨٥) عن طاوس مرسلاً.
وذكره الهيثمي في **«مجمع الزوائد»** (٧/ ١٧٣) من حديث ابن عمر وعزاه للطبراني في الأوسط وقال: وفيه حميد بن حماد بن حوار وثقه ابن حبان وقال: ربما أخطأ وبقية رجاله رجال الصحيح.

(٦) القدْح: السهم قبل أن ينصَّل ويراش. ينظر: **«لسان العرب»** (٣٥٤٢).

يَتَأَجَّلُونَهُ»[١]، وروي أنَّ أهل اليمن، لَمَّا قدموا أيام أبي بَكْر الصديق[٢] رضي اللَّه عنه سمعوا القُرْآنَ فَجَعَلُوا يَبْكُونَ، فَقَالَ أبو بكرٍ: «هَكَذَا كُنَّا، ثُمَّ قَسَتِ القُلُوبُ»[٣]، وروِي أنَّ عمر بن الخَطَّاب[٤] رضي اللَّه عنه قرأ مرة ﴿إِنَّ عَذَابَ رَبِّكَ لَوَاقِعٌ * مَا لَهُ مِنْ دَافِعٍ﴾ [الطور: ٧، ٨] فأَنَّ أَنَّةً عِيدَ مِنْهَا عِشْرِينَ يَوْماً[٥]، قال القرطبي في «التَّذْكِرَةِ»[٦]: وما تقرَّب

---

(١) أخرجه أبو داود (١/ ٢٨٠)، كتاب: «الصلاة»، باب: ما يجزىء الأمي والأعجمي من القراءة، حديث (٨٣٠)، وأحمد (٣/ ٣٩٧)، والفريابي في «فضائل القرآن» (ص ٢٤٤)، رقم (١٧٤)، والآجري في «أخلاق أهل القرآن» (ص ٩٢)، رقم (٢٨)، والبيهقي في «شعب الإيمان» (٥/ ٥٧٥ـ ٥٧٦)، رقم (٢٣٩٩)، كلهم من طريق حميد الأعرج، عن محمد بن المنكدر، عن جابر مرفوعاً.
وأخرجه أحمد (٣/ ٣٥٧)، وأبو يعلى (٤/ ١٤٠)، رقم (٢١٩٧)، والبيهقي في «شعب الإيمان»، (٥/ ٥٧٦ـ ٥٧٧)، رقم (٢٤٠٠) من طريق أسامة بن زيد الليثي، عن محمد بن المنكدر، عن جابر به.
وقد روي هذا الحديث عن ابن المنكدر مرسلاً.
أخرجه عبد الرزاق (٣/ ٣٨٢) رقم (٦٠٣٤)، وابن أبي شيبة (١٠/ ٤٨٠)، رقم (١٠٠٥٣)، والبيهقي في «شعب الإيمان» (٥/ ٥٧٥)، رقم (٢٣٩٨)، عن ابن المنكدر، عن النبي ﷺ مرسلاً.

(٢) هو: عبد الله بن عثمان بن عامر بن عمرو بن كعب بن سعد بن تيم بن مرة بن كعب بن لؤي.. القرشي. التيمي أبو بكر الصديق بن أبي قحافة، خليفة رسول الله ﷺ.
ولد بعد الفيل بسنتين وستة أشهر. هو صحابي شهير غني عن التعريف، وقد جاءت ترجمته في مصادر يصعب حصرها في مثل هذا الموضع. توفي يوم الاثنين في جمادى الأولى سنة (١٣) وله (٦٣ سنة).
ينظر ترجمته في: «الاستيعاب» (٢٩٣)، «أسد الغابة» (٦/ ٣٧)، «الإصابة» (٤/ ١٠١)، «المغني» (٢٨٦)، «تجريد أسماء الصحابة» (٢/ ١٥٢)، «الكنى والأسماء» (١/ ٦)، «بقي بن مخلد» (٣٠)، «الزهد لوكيع» (٩٩)، «تاريخ الثقات» (١٩٠٦)، «معرفة الثقات» (٢٠٩٢)، «الأعلام» (٤/ ١٠٢)، «تهذيب الكمال» (٣/ ١٥٨٩)، «تهذيب التهذيب» (١٢/ ٤٣)، «تقريب التهذيب» (٢/ ٤٠١)، «تذكرة الحفاظ» (١/ ٢)، «شرف أصحاب الحديث» (٣٥، ٩٠)، «أصحاب بدر» (٤١)، «التحفة اللطيفة» (٢/ ٣٥٨)، «تاريخ الإسلام» (٢/ ٩٧) «الرياض المستطابة» (١٤٠)، «صفة الصفوة» (١/ ٢٣٥).

(٣) أخرجه أبو نعيم في «حلية الأولياء» (١/ ٣٣ـ ٣٤) من طريق الأعمش عن أبي صالح به.
وذكره الهندي في «كنز العمال» (٤٠٩٧) وعزاه لأبي نعيم.

(٤) عمر بن الخطاب بن نفيل بن عبد العزى بن رياح بن عبد اللَّه بن قرط بن رزاح بن عدي بن كعب بن لؤي.. أبو حفص. القرشي. العدوي. أمير المؤمنين. الفاروق.
ولد بعد «الفجار الأعظم» بأربع سنين قبل المبعث النبوي بثلاثين سنة، وقيل: يرون ذلك. طعن يوم الأربعاء لأربع ليال بقين من ذي الحجة سنة (٢٣)، ودفن يوم الأحد صباح هلال المحرم سنة (٢٤) على أرجح الأقوال.
ينظر ترجمته في: «أسد الغابة» (٤/ ١٤٥)، «الإصابة» (٤/ ٢٧٥)، «تجريد أسماء الصحابة» (١/ ٣٩٧)، «الاستيعاب» (٣/ ١١٤٤)، «الجرح والتعديل» (٦/ ١٠٥)، «تقريب التهذيب» (٢/ ٥٤٠)، «تهذيب التهذيب» (٧/ ٤٣٨)، «الكاشف» (٣٠٩)، «تاريخ جرجان» (٧٣٠).

(٥) ذكره السيوطي في «الدر المنثور» (٦/ ١٤٦) وعزاه إلى أبي عبيد في «فضائله».

(٦) ينظر: «التذكرة» (١/ ١٢٦).

المتقرِّبون إلى اللَّه تعالى بشيء مثْلِ القرآنِ؛ قال ﷺ: «يَقُولُ الرَّبُّ تَبَارَكَ وَتَعَالَىٰ: مَنْ شَغَلَهُ قِرَاءَةُ القُرْآنِ عَنْ مَسْأَلَتِي، أَعْطَيْتُهُ أَفْضَلَ مَا أُعْطِي السَّائِلِينَ» رواه الترمذي. انتهى.

قلْتُ: ولفظ الترمذيِّ عن أبي سعيد[1] قال: قَالَ رَسُولُ اللَّهِ ﷺ: «يَقُولُ الرَّبُّ عَزَّ وَجَلَّ: «مَنْ شَغَلَهُ القُرْآنُ وذِكْرِي عَنْ مَسْأَلَتِي، أَعْطَيْتُهُ أَفْضَلَ مَا أُعْطِي السَّائِلِينَ»، وَ«فَضْلُ كَلَامِ اللَّهِ عَلَىٰ سَائِرِ الكَلَامِ كَفَضْلِ اللَّهِ عَلَىٰ خَلْقِهِ»، قال أبو عيسَىٰ: هذا حديث حسن غريبٌ[2].

---

(١) هو: سعد بن مالك بن سنان بن ثعلبة بن عبيد بن الأبجر بن عوف بن الحارث بن الخزرج.. أبو سعيد الخدري، الأنصاري.
قال ابن الأثير:
كان من الحفاظ لحديث رسول الله ﷺ المكثرين ومن العلماء الفضلاء العقلاء. روى عن أبي سعيد قال: عرضت على رسول الله ﷺ يوم الخندق وأنا ابن ثلاث عشرة، فجعل أبي يأخذ بيدي ويقول: يا رسول اللَّه، إنه عَبْل العظام. فردني. توفي سنة «٧٤هـ».
ينظر ترجمته في: **«أسد الغابة»** (٦/ ١٤٣)، **«الإصابة»** (٧/ ٨٤)، **«الاستيعاب»** (٢/ ١٦٧١)، **«تجريد أسماء الصحابة»** (٢/ ١٧٢)، **«الأنساب»** (٥/ ٦)، **«الإكمال»** (٣/ ٢٩٦)، **«تهذيب الكمال»** (٣/ ١٦٠٩)، **«تقريب التهذيب»** (٢/ ٤٢٨).

(٢) أخرجه الترمذي (٥/ ١٨٤)، كتاب «فضائل القرآن»، باب (٢٥)، حديث (٢٩٢٦)، والدارمي (٢/ ٤٤١)، كتاب «فضائل القرآن»، باب فضل كلام اللَّه على سائر الكلام، وابن نصر في **«قيام الليل»** (ص ٧١)، والعقيلي في **«الضعفاء»** (٤/ ٤٩)، وأبو نعيم في **«الحلية»** (٥/ ١٠٦)، والبيهقي في **«الأسماء والصفات»** (ص ٢٣٨)، كلهم من طريق محمد بن الحسن بن أبي يزيد الهمداني، عن عمرو بن قيس، عن عطية، عن أبي سعيد الخدري به مرفوعاً. وقال الترمذي: حديث حسن غريب.
والحديث أعله العقيلي في **«الضعفاء»** بمحمد بن الحسن وقال: لا يتابع عليه.
وقال ابن أبي حاتم في **«العلل»** (٢/ ٨٢)، رقم (١٧٣٨): سألت أبي عن حديث رواه محمد بن الحسن بن أبي يزيد الهمداني، عن عمرو بن قيس، عن عطية العوفي، عن أبي سعيد الخدري، عن النبي ﷺ قال اللَّه عز وجل: «من شغله القرآن عن دعائي ومسألتي أعطيته أفضل ثواب السائلين» قال أبي: هذا حديث منكر، ومحمد بن الحسن ليس بالقوي اهـ. فأعل العقيلي وأبو حاتم هذا الحديث بمحمد بن الحسن. قلت: قال البيهقي: تابعه الحكم بن بشير، ومحمد بن مروان، عن عمرو بن قيس؛ لتنحصر علة الحديث في ضعف وتدليس عطية العوفي.
وللحديث شاهد من حديث عمر بن الخطاب: أخرجه البخاري في **«خلق أفعال العباد»** (ص ٩٣)، والبيهقي في **«شعب الإيمان»** (١/ ٤١٣)، رقم (٥٧٢)، كلاهما من طريق صفوان بن أبي الصهباء، عن بكير بن عتيق، عن سالم بن عبد اللَّه بن عمر، عن أبيه، عن جده مرفوعاً به، ومن طريق صفوان أورده ابن الجوزي في **«الموضوعات»** (٣/ ١٦٦)، وقال: قال ابن حبان: هذا موضوع؛ ما رواه إلا صفوان بهذا الإسناد، فأما صفوان، فيروي عن الأثبات ما لا أصل له من حديث الثقات، ولا يجوز الاحتجاج بما انفرد.. =

وعن عبد اللَّه بن عمرو؛ أنَّ النبيَّ ﷺ قال: «لَمْ يَفْقَهْ مَنْ قَرَأَ القُرْآنَ فِي أَقَلَّ مِنْ ثَلاَثٍ»، قال أبو عيسى: هذا حديث حسن صحيح[١]. انتهى.

وعماد الأمر التدبُّر والتفهُّم، فقلَّة القراءة مع التفهُّم أفضل من كثرتها من غير تفهُّم، وهذا الذي علَيْه المحقِّقون، وهو الذي يدُلُّ عليه القرآن، وصحيحُ الآثار، ولولا الإطالة، لأتينا من ذلك بما يثلج له الصدر، وقد ذكر بعضُ شراح «**الرسالة**»[٢] في الذي يقرأ القُرْآنَ من غير تأمُّل ولا تفهُّم، هل له أجر أَمْ لا؟ قولان، وهذا الخلاف، واللَّه أعلم، في غير المتعلِّم، والقولُ بعدم الأجر على ضعفه هو ظاهرُ ما حكاه عِيَاضٌ[٣] في «**المدارك**» عن

= وللحديث شاهد آخر من حديث حذيفة: أخرجه أبو نعيم في «**الحلية**» (٧/ ٣١٣)، عن أبي مسلم عبد الرحمن بن واقد، ثنا سفيان بن عيينة، عن منصور، عن ربعي، عن حذيفة قال: قال رسول الله ﷺ: «قال الله تعالى: من شغله ذكري عن مسألتي أعطيته قبل أن يسألني».
وقال أبو نعيم: غريب، تفرد به أبو مسلم.
وأخرجه البيهقي في «**شعب الإيمان**» (١/ ٤١٣-٤١٤)، رقم (٥٧٣)، من طريق يزيد بن خمير، عن جابر، عن النبي ﷺ عن ربه تبارك وتعالى قال: «من شغله ذكري عن مسألتي أعطيته أفضل ما أعطي السائلين».

(١) أخرجه الترمذي (٥/ ١٩٨)، كتاب «القراءات»، باب (١٣)، حديث (٢٩٤٩)، وأبو داود (١/ ٤٤٣)، كتاب «الصلاة»، باب تحزيب القرآن، حديث (١٣٩٤)، وابن ماجة (١/ ٤٢٨)، كتاب «الصلاة»، باب في كم يستحب يختم القرآن، حديث (١٣٤٧)، والدارمي (١/ ٣٥٠)، كتاب «الصلاة»، باب في كم يختم القرآن، وأحمد (٢/ ١٩٥)، وابن حبان (٣/ ٣٥)، رقم (٧٥٨)، كلهم من طريق قتادة، عن أبي العلاء يزيد بن عبد اللَّه، عن عبد اللَّه بن عمرو مرفوعاً.
وقال الترمذي: حديث حسن صحيح. وصححه ابن حبان.

(٢) هي «**الرسالة القشيرية**» في التصوف، للإمام أبي القاسم عبد الكريم ابن هوازن القشيري، الأستاذ الشافعي، المتوفى سنة ٤٦٥هـ، عن تسعة وثمانين عاماً، وهي على أربعة وخمسين باباً، وثلاثة فصول، وقد شرحها القاضي زكريا بن محمد الأنصاري ت ٩١٠، في مجلد مع المتن، سماه «**إحكام الدلالة على تحرير الرسالة**».
ومن شروحها «**الدلالة على فوائد الرسالة**» للشيخ الفقيه سديد الدين أبي محمد عبد المعطي بن محمود بن عبد العلي اللخمي.
وشرحها - أيضاً - المولى علي القاري في مجلدين. ينظر: «**كشف الظنون**» (٨٨٣).

(٣) هو أبو الفضل عياض - بكسر العين - بن موسى بن عياض بن عمرو بن موسى اليحصبي - بضم الصاد - المالكي، سبتي الدار والميلاد، أندلسي الأصل، ولد سنة ٤٧٦هـ، ورحل إلى «الأندلس»، وأخذ عن علمائها كأبي الوليد بن رشد، وأبي علي الغساني، وغيرهما، ثم عاد إلى «سبتة» وتولى بها التدريس والقضاء، وصار إمام وقته في الحديث، والتفسير، والفقه، والأصول، كما كان عالماً بالنحو واللغة.
ومن أشهر مؤلفاته: كتاب «**التنبيهات المستنبطة على الكتب المدونة**»، وكتاب «**ترتيب المدارك في طبقات أصحاب مالك**». توفي سنة ٥٤٤هـ.
ينظر: «**ترتيب المدارك**» (١/ ١٨)، «**الفكر السامي**» (٣/ ٥٨) وما بعدها، «**شجرة النور**» ص ١٤٠.

الشَّبْلَيِّ في قصَّته مع الإمام المقرىء.

وبالجملة فالتدبُّر والتفُّهم هو الذي يحصل معه الإنابة والخشوع، وكل خير، ونقل الباجِيُّ[١] في «سُنَنِ الصَّالِحِينَ» عن محمد بن كعب القُرَظِيِّ[٢] قال: لأَنْ أَقْرَأَ فِي لَيْلِي حَتَّىٰ أُصْبِحَ بـ «إِذَا زُلْزِلَت»، وبالقارعةِ لا أزيد عليهما وأتردَّد فيهما وأتفكَّر أحبُّ إليَّ من أن أَهُذَّ القُرْآنَ لَيْلِي هَذًّا، أو قال: أَنْثُرَهُ نَثْراً[٣]، ونحوه عن مجاهد[٤] وغيره، وعن ابن عبَّاس قال: «رَكْعَتَانِ مُقْتَصَدَتَانِ فِي تَفَكُّرٍ خَيْرٌ مِنْ قِيَامِ لَيْلَةٍ وَالقَلْبُ سَاهٍ[٥]». انتهى.

قال ابن أبي جَمْرَةَ[٦]: والمرغَّب فيه التدبُّر في القراءة، وإنْ قلَّتْ، وهو خيرٌ من كثرة

---

(١) القاضي أبو الوليد: هو سليمان بن خلف بن سعد بن أيوب بن وارث الباجي، أصلهم من «بطليوس»، ثم انتقلوا إلى باجة أعني «باجة» الأندلس، أخذ بالأندلس عن ابن الأصبغ، وابن محمد المكي، وابن شاكر، وغيرهم، ورحل سنة ٤٢٦، فأقام بالحجاز مع أبي ذر الهروي ثلاثة أعوام، ثم ارتحل إلى «بغداد»، فدرس الفقه، وسمع الحديث ثم دخل «الشام» ثم «الموصل». له مؤلفات عديدة منها: كتاب **«السراج في علم الحجاج»**، وكتاب **«مسائل الخلاف»**، وكتاب **«شرح المدونة»**، وكتاب **«المقتبس»** من علم مالك، وكتاب **«المهذب في اختصار المدونة»**، وكتاب **«اختلاف الموطأ»**، وكتاب **«إحكام الفصول في أحكام الوصول»**، وكتاب **«المنتقى في شرح الموطأ»**، وهو اختصار لكتاب **«الاستيفاء»**، وتوفي سنة ٤٩٤هـ، وقيل سنة ٤٧٤.

ينظر: **«الديباج»** ص ١٢٠ وما بعدها، و **«شجرة النور»** ص ١٢١.

(٢) محمد بن كعب القرظي المدني، ثم الكوفي أحد العلماء. قال ابن عون: ما رأيت أحداً أعلم بتأويل القرآن من القرظي. وقال ابن سعد: كان ثقة ورعاً كثير الحديث. قيل: مات سنة تسع عشرة ومائة. وقيل: سنة عشرين.

ينظر: **«خلاصة تهذيب الكمال»** (٢/ ٤٥٢) **«تهذيب التهذيب»** (٩/ ٤٢٠)، **«تقريب التهذيب»** (٢/ ٢٠٣)، **«الكاشف»** (٣/ ٩٢)، **«الثقات»** (٥/ ٣٥١)، **«طبقات ابن سعد»** (٥/ ٣٧٠، ٣٧١).

(٣) أخرجه أبو نعيم في **«حلية الأولياء»** (٣/ ٢١٤ـ ٢١٥).

(٤) مجاهد بن جَبْر، مولى السائب بن أبي السائب، أبو الحجَّاج المكي، المقرىء، الإمام، المفسِّر، روى عن ابن عباس وقرأ عليه. قال مجاهد: عرضت على ابن عباس ثلاثين مرة. روى عن الصحابة. وثقَهُ ابن معين وأبو زُرعة. ولد سنة ٢١هـ، وتوفي بـ «مكة» وهو ساجد سنة ١٠٢هـ، وقيل: غير ذلك.

ينظر: **«الخلاصة»** (٣/ ١٠) (٦٨٥٤)، **«صفة الصفوة»** (٢/ ٢٠٨ـ ٢١١)، و **«ميزان الاعتدال»** (٣/ ٤٣٩ـ ٤٤٠).

(٥) ذكره المتقي الهندي في **«كنز العمال»** (٨/ ٢٠١) رقم (٢٢٥٤٤) وعزاه لابن أبي الدنيا في **«التفكر»**.

(٦) عبد الله بن سعد بن سعيد بن أبي جمرة، الأزدي، الأندلسي، أبو محمد: من العلماء بالحديث، مالكي. أصله من «الأندلس»، ووفاته بـ «مصر»، من كتبه **«جمع النهاية»** اختصر به صحيح البخاري، ويُعْرَف بمختصر ابن أبي جمرة، و **«بهجة النفوس»** في شرح جمع النهاية، و **«المرائي الحسان»** في الحديث، و **«الرؤيا»**.

ينظر: **«الأعلام»** (٤/ ٨٩)، **«البداية والنهاية»** (١٣/ ٣٤٦).

القراءة بلا تدبُّر؛ وفائدة التدبُّر هو أن تعرف معنى ما تتلوه من الآي[١]. انتهى.

وقال الحسن بن أبي الحَسَن[٢]: إنَّكم اتخذتم قراءة القرآنِ مراحل، وجعلتم الليل جَمَلاً تركبونَهُ، فتقطعون به المراحِلَ، وإن من كان قبْلكم رأَوْهُ رسائِلَ إلَيْهم من ربِّهم، فكانوا يتدبَّرونه بالليل، وينفذونه بالنهار، وكان ابن مسعودٍ رضي اللَّه عنه يقول: أُنْزِلَ عَلَيْهِمُ القُرْآنُ لِيَعْمَلُوا بِهِ فَاتَّخَذُوا دَرْسَهُ عَمَلاً، إِنَّ أَحَدَهُمْ لَيَتْلُو القُرْآنَ مِنْ فاتحته إِلَىٰ خاتمته، ما يُسْقِطُ منه حرفاً، وقد أسقط العمل به.

قال * ع[٣] *: قال اللَّه تعالَىٰ: ﴿وَلَقَدْ يَسَّرْنَا القُرْآنَ لِلذِّكْرِ﴾ [القمر: ٢٢] وقال تعالَىٰ: ﴿إِنَّا سَنُلْقِي عَلَيْكَ قَوْلاً ثَقِيلاً﴾ [المزمل: ٥]، أي: عِلْمَ معانيه، والعَمَلَ به، والقيامُ بحقوقه ثقيلٌ، فمال الناس إلى المُيسَّر، وتركوا الثقيل، وهو المطلوب منهم، وقيل ليوسُفَ بن أسباط[٤]: بأي شيءٍ تدعو، إذا ختمتَ القرآنَ؟ فقال: أستغفرُ اللَّه من تلاوتي؛ لأنِّي إذا ختمته، ثم تركْتُ ما فيه من الأعمال، خَشِيتُ المَقْتَ، فأعدل إلى الاستغفار والتسبيح، وقرأ رجلٌ القرآنَ على بعْضِ العلماءِ، قال: فلما ختمته، أردت الرجوعَ من أوَّله، فقال لي: اتخذت القراءة علَيَّ عملاً، اذهب فاقرأه على اللَّه تعالَىٰ في ليلك، وانظر ماذا يفهمك منه، قال الغَزَّالِيُّ في كتاب «**التفكُّر**»: وأما طريق الفكر الذي تطلب به العلوم التي تثمر اجتلاب أحوال محمودة، أو التنزُّه عن صفات مذمومة، فلا يوجد فيه أنفَعُ من تلاوة القرآن بالفكْر؛ فإنه جامع لجميع المقامات والأحوال، وفيه شفاء للعالمين، وفيه ما يورِثُ الخوف، والرجاء، والصبر، والشكر، والمحبة، والشوق، وسائر الأحْوال المحمودة، وفيه ما يزجر

---

(١) «**بهجة النفوس**» لابن أبي جمرة (٤/ ٧٦).

(٢) الحسن بن أبي الحسن البصري، مولى أم سلمة، والربيع بنت النضر، أو زيد بن ثابت، أبو سعيد الإمام، أحد أئمة الهدى والسنة. قال ابن سعد: كان عالماً جامعاً رفيعاً ثقة مأموناً عابداً، ناسكاً، كثير العلم فصيحاً جميلاً، وسيماً، ما أرسله فليس بحجة، وكان الحسن شجاعاً من أشجع أهل زمانه. قال ابن علية: مات سنة عشر ومائة. قيل: ولد سنة إحدى وعشرين لسنتين بقيتا من خلافة عمر. قال أبو زرعة: كل شيء قال الحسن: قال رسول الله ﷺ وجدت له أصلاً ثابتاً خلا أربعة أحاديث.
ينظر: «**خلاصة تهذيب الكمال**» (١/ ٢١٠)، «**تهذيب الكمال**» (١/ ٢٥٥)، «**تهذيب التهذيب**» (٢/ ٢٦٣) و «**تقريب التهذيب**» (١/ ١٦٥)، «**خلاصة تهذيب الكمال**» (١/ ٢١٠)، «**الكاشف**» (١/ ٢٢٠).

(٣) ينظر: «**المحرر الوجيز**» (١/ ٣٩).

(٤) أحد الزهاد والعباد، وكان له اليد الطولى في المواعظ والحكم. روى عن الثوري وزائدة بن قدامة وغيرهما. وروى عنه المسيب بن واضح، وعبد اللَّه بن خبيق. نزل الثغور مرابطاً. قال شعيب بن حرب: ما أقدم على يوسف بن أسباط أحداً. وقد وثقه ابن معين. ينظر ترجمته في: «**حلية الأولياء**» (٨/ ٢٣٧)، «**سير أعلام النبلاء**» (٩/ ١٦٩).

عن سائر الصفات المذمومة، فينبغي أَنْ يقرأه العبْد، ويردِّد الآية الَّتي هو محتاج إلى التفكُّر فيها مرة بعد أخرَىٰ، ولو ليلة كاملة، فقراءة آيةٍ بتفكُّر وفهم خيرٌ من ختمة من غير تدبُّر وفهم؛ فإن تحت كل كلمة منه أسْراراً لا تنحصر، ولا يوقف عليها إلا بدقيق الفكْرِ عن صفاء القلب بعد صدقِ المعاملة؛ وكذلك حُكْم مطالعة أخبار رسول اللَّه ﷺ، فقد أوتيَ عليه السلام جَوَامِعَ الكَلِمِ، فكل كلمة من كلماته بحرٌ من بحور الحكمة، لو تأمله العالم حقَّ تأمله، لم ينقطع فيه نظره طول عمره، وشرح آحاد الآيات والأخبار يطول، وٱنظر قولَهُ ﷺ: «إِنَّ رُوحَ القُدُسِ نَفَثَ في رُوعِي[1]؛ أَحْبِبْ مَنْ أَحْبَبْتَ، فَإِنَّكَ مُفَارِقُهُ، وَعِشْ مَا شِئْتَ فَإِنَّكَ مَيِّتٌ، وَٱعْمَلْ مَا شِئْتَ، فَإِنَّكَ مَجْزِيٌّ بِهِ»؛ فإن هذه الكلمات جامعة لحكم الأولين والآخرين؛ وهي كافية للمتأملين، ولو وقفوا على معانيها، وغلبت على قلوبهم غلبةَ يقينٍ، لٱستغرقتهم، ولحالت بينهم، وبين التلفُّت إلى الدنيا بالكلية. انتهى من «**الإحياء**».

بَابٌ فِي فَضْلِ تَفْسِيرِ القُرْآنِ وَإِعْرَابِهِ

قال النَّبِيُّ ﷺ: «أَعْرِبُوا القُرْآنَ وَٱلْتَمِسُوا غَرَائِبَهُ[2]، فَإِنَّ اللَّهَ تَعَالَىٰ يُحِبُّ أَنْ يُعْرَبَ».

قال أبو العالية[3] في تفسير قوله عز وجلَّ: ﴿وَمَنْ يُؤْتَ الْحِكْمَةَ فَقَدْ أُوتِيَ خَيْراً كَثِيراً﴾

---

(١) الرُّوع: القلب والعقل، ووقع ذلك في رُوعي، أي نفسي وخلدي وبالي.
ينظر: «**لسان العرب**» ١٧٧٨.

(٢) أخرجه أبو يعلى (١١/ ٤٣٦)، رقم (٦٥٦٠)، والحاكم (٢/ ٤٣٩)، وابن أبي شيبة (١٠/ ٤٥٦)، رقم (٩٩٦١)، والخطيب في «**تاريخ بغداد**» (٨/ ٧٧ـ ٧٨) كلهم من طريق عبد اللَّه بن سعيد المقبري، عن أبيه، عن أبي هريرة مرفوعاً.
وقال الحاكم: صحيح الإسناد على مذهب جماعة من أئمتنا. وتعقبه الذهبي بقوله: بل أجمع على ضعفه.
والحديث ذكره الهيثمي في «**مجمع الزوائد**» (٧/ ١٦٧) وقال: رواه أبو يعلى، وفيه عبد اللَّه بن سعيد المقبري، وهو متروك.
والحديث ذكره السيوطي في «**الجامع الصغير**» (١/ ٥٥٨ـ فيض)، وعزاه إلى ابن أبي شيبة، والحاكم، والبيهقي في «**شعب الإيمان**» ورمز له بالضعف، ووافقه المناوي.
وذكره أيضاً الألباني في «**السلسلة الضعيفة**».. رقم (١٣٤٥) وقال: ضعيف جداً.

(٣) رُفَيع ـ بضم أوله مصغراً ـ ابن مِهْران الرياحِي ـ بكسر المهملة ـ مولاهم، أبو العالية البصري، مخضرم، إمام من الأئمة، صلى خلف عمر، دخل على أبي بكر، روى عن أبي، وعلي، وحذيفة، وعلى خلق. وعنه قتادة، وثابت، وداود بن أبي هند بَصريون وخلق. قال عاصم الأحول: كان إذا اجتمع عليه أكثر من أربعة قام وتركهم. قال مغيرة: أول من أذَّن بدا وراء النهر أبو العالية. قال أبو خَلْدَة: مات سنة=

[البقرة: ٢٦٩] قال: الْحِكْمَةُ: الفَهْم في القرآن[١]، وقال قتادة[٢]: الحكمة: القرآن، والفقه فيه[٣].

وقال غيره: الحكمة: تفسير القرآن[٤].

وقال الشعبي[٥]: رحل مسروقٌ[٦] إلى البصرة في تفسير آية، فقيل له: إن الذي يفسِّرها رحل إلى الشام، فتجهز، ورحل إليه؛ حتى علم تفسيرها، وذكر عليُّ بن أبي طالب[٧] رضي اللَّه عنه .....

= تسعين، وهو الصحيح.

ينظر: «**خلاصة تهذيب الكمال**» (١/ ٣٣٠)، «**تهذيب التهذيب**» (٣/ ٢٨٤)، «**تقريب التهذيب**» (١/ ٢٥٢) و «**الكاشف**» (١/ ٣١٢).

(١) أخرجه الطبري في «**تفسيره**» (٣/ ٩٠) (٦١٧٩)، وذكره ابن عطية الأندلسي في «**تفسيره**» (١/ ٤٠).

(٢) قَتادة بن دِعامة السُّدُوسِي، أبو الخَطَّاب البصري الأكْمَه، أحد الأئمة الأعلام، حافظ مدلس. قال ابن المسيِّب: ما أتاني عراقي أحفظ من قتادة. وقال ابن سيرين: قتادة أحفظ الناس. وقال ابن مَهْدِي: قتادة أحفظ من خمسين مثل حميد. قال حماد بن زيد: توفي سنة سبع عشرة ومائة، وقد احتج به أرباب الصحاح.

ينظر: «**طبقات ابن سعد**» (٩/ ١٥٦)، «**معرفة الثقات**» (١٥١٣)، «**سير الأعلام**» (٥/ ٢٦٩)، «**الثقات**» (٥/ ٣٢٢)، «**تراجم الأحبار**» (٣/ ٢٦٤)، «**الحلية**» (٢/ ٣٣٣)، «**لسان الميزان**» (٧/ ٣٤١)، «**ميزان الاعتدال**» (٣/ ٣٨٥)، «**تهذيب الكمال**» (٢/ ١١٢١)، «**خلاصة تهذيب الكمال**» (٢/ ٣٥٠).

(٣) الطبري (٣/ ٨٩) (٦١٧٧)، وذكره السيوطي في «**الدر**» (١/ ٦١٦)، وعزاه لعبد بن حميد، وذكره ابن عطية الأندلسي في تفسيره (١/ ٤٠).

(٤) ذكره ابن عطية الأندلسي في «**تفسيره**» (١/ ٤٠).

(٥) عامر بن شراحيل الحميري، الشعبي، أبو عمرو الكوفي، الإمام العلم، روى عن كثير من الصحابة، وروى عنه ابن سيرين والأعمش، وكان فقيهاً. قال الشعبي: «ما كتبت سوداء في بيضاء».
توفي سنة ١٠٣هـ.

ينظر: «**الخلاصة**» (٢/ ٢٢) (٣٢٦٣) ابن سعد (٦/ ١٧١ـ ١٧٨)، و «**المعارف**» (ص ٤٤٩ـ ٤٥١)، و «**الحلية**» (٤/ ٣١٠ـ ٣٣٨).

(٦) مسروق بن الأجدع الهمداني، أبو عائشة الكوفي، الإمام القدوة. عن أبي بكر وعمر وعلي ومعاذ وطائفة. وعنه: زوجته قمير، وأبو وائل، والشعبي، وخلق. قال أبو إسحاق: حج مسروق فما نام إلا ساجداً على وجهه، وقال ابن المديني: صلى خلف أبي بكر، وقال ابن معين: ثقة لا يسأل عن مثله. قال ابن سعد: توفي سنة ثلاث وستين.

ينظر: «**طبقات ابن سعد**» (٤/ ١١٣)، «**سير الأعلام**» (٤/ ٦٣)، «**تاريخ بغداد**» (١٣/ ٢٣٢)، «**معرفة الثقات**» (١٧٠٩)، «**تراجم الأحبار**» (٣/ ٣٣٠)، «**تهذيب الكمال**» (٣/ ١٣٢٠)، «**تهذيب التهذيب**» (١٠/ ١١٠) (٢٠٥)، «**خلاصة تهذيب الكمال**» (٣/ ٢١).

(٧) علي بن أبي طالب بن عبد المطلب بن هاشم بين عبد مناف.. أبو الحسن. القرشي. الهاشمي. ابن عم النبي ﷺ. =

جابِرَ بْنَ عبد اللَّه[١]، فوصفه بالعلْم، فقال له رجل: جُعِلْتُ فِدَاكَ، تصفُ جابراً بالعلْم، وأنت أنت، فقال: إنه كان يعرف تفسير قوله تعالَىٰ: ﴿إِنَّ الَّذِي فَرَضَ عَلَيْكَ الْقُرْآنَ لَرَادُّكَ إِلَىٰ مَعَادٍ﴾[٢] [القصص: ٨٥]، وقال إِيَاسُ بن معاوية[٣]: مثل الذين يقرءون القُرْآنَ وهم لا يعلمون تفسيرَهُ كَمَثَلِ قوْمٍ جاءهم كتابٌ من ملكهم ليلاً، وليس عندهم مصباحٌ، فتداخلتهم روعةٌ[٤] لا يدرون ما في الكتاب، ومَثَلُ الذي يعلم التفسير كَرَجُلٍ جاءهم بمصباحٍ فيقرءوا ما في الكتاب[٥]، وقال ابن عبَّاس: الذي يقرأ، ولا يفسر كالأعرابيِّ الذي يَهُذُّ[٦] الشِّعْرَ[٧]، وقال مجاهد: أَحَبُّ الخلْقِ إِلَى اللَّه أعلمهم بما أنزل اللَّه[٨]، وقال الحسنُ:

= ولد قبل البعثة بعشر سنين على الصحيح، رابع الخلفاء الراشدين، وزوج فاطمة بنت رسول الله ﷺ ووالد الحسن والحسين، وهو غني عن التعريف، فاضت بذكره كتب التواريخ والسير، قتل في ليلة السابع عشر من شهر رمضان سنة (٤٠).

ينظر ترجمته في: «**أسد الغابة**» (٤/ ٩١)، «**الإصابة**» (٤/ ٢٦٩)، «**تجريد أسماء الصحابة**» (١/ ٣٩٢)، «**الاستبصار**» (٣٩٠)، «**تاريخ الخلفاء**» (١٦٦)، «**الطبقات الكبرى**» (٩/ ١٣٧)، «**التاريخ الصغير**» (١/ ٤٣٥)، «**الجرح والتعديل**» (٦/ ١٩١)، «**حلية الأولياء**» (٢/ ٨٧)، «**تهذيب الكمال**» (٢/ ٩٧١)، «**تهذيب التهذيب**» (٧/ ٣٣٤).

(١) هو: جابر بن عبد اللَّه بن عمرو بن حرام بن كعب بن غنم بن كعب بن سلمة أبو عبد اللَّه. وقيل: أبو عبد الرحمن الأنصاري السلمي شهد العقبة الثانية مع أبيه وهو صبي، ومن فضائله قال: استغفر لي رسول اللَّه ﷺ ليلة البعير خمساً وعشرين مرة. يعني بقوله: ليلة البعير؛ أنه باع رسول اللَّه ﷺ بعيراً، واشترط ظهره إلى المدينة، وكان في غزوة لهم. توفي سنة ٧٤٠ وقيل ٧٧ وكان عمره: ٩٤ سنة.

ينظر ترجمته في: «**أسد الغابة**» (١/ ٣٠٧)، «**الإصابة**» (١/ ٢٢٢)، «**تجريد أسماء الصحابة**» (١/ ٧٣)، «**الاستيعاب**» (١/ ٢١٩)، «**الطبقات الكبرى**» (٣/ ٥٦١)، «**الاستبصار**» (١٥١)، «**التاريخ الكبير**» (٢/ ٢٠٧)، «**التاريخ الصغير**» (١/ ٢١، ١١٥)، «**الجرح والتعديل**» (٢/ ٢٠١٩)، «**تهذيب الكمال**» (١/ ١٧٩).

(٢) ذكره ابن عطية الأندلسي في «**تفسيره**» (١/ ٤٠).

(٣) إياس بن معاوية بن قرة المزني، أبو وائلة البصري، القاضي. عن أبيه، وأنس، وابن المسيب. وعنه الأعمش، وأيوب، والحمادان. وثقه ابن سعد وابن معين. قال إياس: من عدم فضيلة الصدق فقد فجع بأكرم أخلاقه. وقال: كل ديانة أسست على غير ورع فهي هباء. قال خليفة: مات بـ «واسط» سنة اثنتين وعشرين ومائة.

ينظر: «**خلاصة تهذيب الكمال**» (١/ ١٠٨)، «**تهذيب التهذيب**» (١/ ٣٩٠)، «**تقريب التهذيب**» (١/ ٨٧)، و «**الكاشف**» (١/ ١٤٤)، «**طبقات ابن سعد**» (٧/ ٢٣٤).

(٤) الرَّوْعَةُ: الفَزْعَةُ. ينظر: «**لسان العرب**» ١٧٧٧.

(٥) ابن عطية (١/ ٤٠).

(٦) الهَذُّ: سرعة القراءة، ومنه: هَذَّ القرآنَ يَهُذُّه هذًّا. ينظر: «**لسان العرب**» ٤٦٤٣.

(٧) ينظر: «**المحرر الوجيز**» لابن عطية الأندلسي (١/ ٤٠).

(٨) ينظر: «**المحرر الوجيز**» (١/ ٤٠).

واللَّهِ ما أنزل اللَّه آيةً إلا أَحَبَّ أن يعلم فيمن أنزلت، وما يعني بها[١]، وقال النبيُّ ﷺ: «لاَ يَفْقَهُ الرَّجُلُ كُلَّ الفِقْهِ حَتَّىٰ يَرَىٰ لِلْقُرْآنِ وُجُوهاً كَثِيرَةً»[٢].

فَصْلٌ فِيمَا قِيلَ فِي الكَلاَمِ فِي تَفْسِيرِ القُرْآنِ وَالجُرْأَةِ عَلَيْهِ وَمَرَاتِبِ المُفَسِّرِينَ

رُوِيَ عن عائشة[٣] رضي اللَّه عنهَا؛ أنها قالَتْ: «مَا كَانَ رَسُولُ اللَّهِ ﷺ يُفَسِّرُ مِنْ كِتَابِ اللَّه تعالَىٰ إلاَّ آياً بِعَدَدٍ عَلَّمَهُنَّ إِيَّاهُ جِبْرِيلُ عَلَيْهِ السَّلاَمُ».

قال * ع[٤] *: ومعنى هذا الحديث في مغيَّبات القرآنَ، وتفسير مجمله، ونحو هذا مما لا سبيل إليه إلا بتوقيفٍ من اللَّه تعالَىٰ، ومن جملة مغيَّباته ما لم يُعْلِمِ اللَّهُ به عباده؛ كوقت قيام الساعة ونحوها، ومنها ما يستقرأ من ألفاظه؛ كعدد النفخات في الصور؛ وكرتبة خلق السموات والأرض.

وروي أنَّ رسولَ اللَّه ﷺ قال: «مَنْ تَكَلَّمَ فِي القُرْآنِ بِرَأيِهِ، فَأَصَابَ، فَقَدْ أَخْطَأَ»[٥]، ومعنى هذا أنْ يسأل الرجل عن معنى في كتاب اللَّه، فيتسوَّر عليه برأيه دون نظر فيما قال العلماء أو اقتضتهُ قوانينُ العلوم؛ كالنحو، والأصول، وليس يدخل في هذا الحديث أنْ يفسر اللغويُّون لغته، والنحاة نحوه، والفقهاء معانيه، ويقول كلُّ واحدٍ بٱجتهاده المبنيِّ على قوانين علْمٍ ونظرٍ؛ فإن هذا القائل على هذه الصفة ليس قائلاً بمجرَّد رأيه، وكان جِلَّةٌ من السلف؛ كسعيد بن المسيِّب[٦]، وعامر الشَّعْبِيِّ، وغيرهما يعظِّمون تفسير القُرْآنِ، ويتوقَّفون

---

(١) ينظر: «المحرر الوجيز»(١/ ٤٠).

(٢) ينظر: «إتحاف السادة المتقين» (٤/ ٥٢٧).

(٣) عائشة بنت أبي بكر الصديق بن أبي قحافة: عثمان بن عامر بن عمرو بن كعب بن سعد بن تيم بن مرة بن كعب بن لؤي. أم عبد اللَّه. أم المؤمنين ـ رضي اللَّه عنها ـ القرشية. التيمية.
أمها: أم رومان بنت عامر بن عويمر الكنانية. ولدت بعد البعثة بأربع سنين أو خمسة. توفيت سنة (٥٨) في ليلة الثلاثاء لسبع عشرة خلت من رمضان عند الأكثر، وقيل: سنة (٥٧) ودفنت بالبقيع.
ينظر ترجمتها في: «أسد الغابة» (٧/ ١٨٨)، «الإصابة» (٨/ ١٣٩)، «أعلام النساء» (٣/ ٩)، «الاستيعاب» (٤/ ١٨٨١)، «تجريد أسماء الصحابة» (٢/ ٢٨٦)، «التاريخ الصغير» (١/ ١٠٢)، «طبقات ابن سعد» (٨/ ٣٩)، «حلية الأولياء» (٢/ ٤٣)، «تهذيب الكمال» (٣/ ١٦٨٩)، «تهذيب التهذيب» (١٢/ ٤٣٣)، «تقريب التهذيب» (٢/ ٦٠٦)، «الكاشف» (٣/ ٤٧٦)، «خلاصة تهذيب الكمال» (٣/ ٣٨٧)، «السمط الثمين» (٣٣)، «شذرات الذهب» (١/ ٦١)، «طبقات الشيرازي» (٤٧)، «العبر» (١/ ٦٢)، «بقي بن مخلد» (٤)، «النجوم الزاهرة» (١/ ١٥٠)، «معجم طبقات الحفاظ» (١٠٥).

(٤) ينظر: «المحرر الوجيز» (١/ ٤١).

(٥) سيأتي تخريجه.

(٦) سعيد بن المسيِّب بن حزن بن أبي وهب بن عمرو بن عابد بن مخزوم المخزومي، أبو محمد المدني، =

عنه؛ تورُّعاً واحتياطاً لأنفسهم مع إدراكهم وتقدُّمهم، وكان جِلَّة من السلف كثيرٌ عدَدُهم يفسِّرونه، وهم أبقوا على المسلمين في ذلك رضي اللَّه عن جميعهم.

* ت *: وخرج أبو عيسى التِّرمذيُّ في «جَامِعِهِ» عن ابن عبَّاس رضي اللَّه عنهما، قال: قال رسولُ اللَّه ﷺ: «مَنْ قَالَ فِي القُرْآنِ بِغَيْرِ عِلْمٍ، فَلْيَتَبَوَّأْ مَقْعَدَهُ مِنَ النَّارِ»، قال أبو عيسَىٰ: هذا حديث حسن صحيح[1]، وخرَّج أيضاً عن ابن عباس عن النبيِّ ﷺ قال: «اتَّقُوا الحَدِيثَ عَنِّي إِلاَّ مَا عَلِمْتُمْ، فَمَنْ كَذَبَ عَلَيَّ مُتَعَمِّداً فَلْيَتَبَوَّأْ مَقْعَدَهُ مِنَ النَّارِ، وَمَنْ قَالَ فِي القُرْآنِ بِرَأْيِهِ، فَلْيَتَبَوَّأْ مَقْعَدَهُ مِنَ النَّارِ»، قال/ أبو عيسى: هذا حديث حسن[2]، وخرَّج عن ٤ ب
جُنْدُبٍ قال: قال رسولُ اللَّهِ ﷺ: «مَنْ قَالَ فِي القُرْآنِ بِرَأْيِهِ، فَأَصَابَ، فَقَدْ أَخْطَأَ»[3]، قال

= الأعور، رأس علماء التابعين، وفردهم، وفاضلهم وفقيههم. ولد سنة خمس عشرة. قال ابن عمر: هو واللَّه أحد المقتدين به. قال قتادة: ما رأيت أعلم بالحلال والحرام منه. وقال أحمد: مرسلات سعيد صحاح. قال أبو نعيم: مات سنة ثلاث وتسعين. وقال الواقدي: سنة أربع.
ينظر: «**الخلاصة**» (١/ ٣٩٠)، «**طبقات خليفة**» ت (٢٠٩٦)، «**تاريخ البخاري**» (٣/ ٥١٠)، «**تاريخ الإسلام**» (٤/ ٤)، «**العبر**» (١/ ١١٠)، «**سير أعلام النبلاء**» (٤/ ٢١٧).

(١) أخرجه الترمذي (٥/ ١٩٩)، كتاب «التفسير»، باب ما جاء في الذي يفسر القرآن برأيه، حديث (٢٩٥٠)، وأحمد (١/ ٢٣٣)، والبغوي في «**معالم التنزيل**» (١/ ٣٥)، وفي «**شرح السنة**» (١/ ٢١١ـ بتحقيقنا)، كلهم من طريق سفيان، عن عبد الأعلى، عن سعيد بن جبير، عن ابن عباس به.
وقال الترمذي: حسن صحيح.
قلت: وعبد الأعلى هو ابن عامر الثعلبي.
قال أبو زرعة: ضعيف الحديث، ربما دفع الحديث وربما وقفه.
وقال أبو حاتم: ليس بقوي.
وقال النسائي: ليس بقوي، ويكتب حديثه.
وقال أحمد: ضعيف الحديث.
ينظر: «**ميزان الاعتدال**» (٢/ ٥٣٠)، و «**تهذيب التهذيب**» (٦/ ٩٤).

(٢) أخرجه الترمذي (٥/ ١٩٩)، كتاب «التفسير»، باب: ما جاء في الذي يفسر القرآن برأيه، حديث (٢٩٥١)، وأحمد (١/ ٢٩٣)، والبغوي في «**شرح السنة**» (١/ ٢١٠) من طريق عبد الأعلى، عن سعيد بن جبير، عن ابن عباس، وقال الترمذي: حديث حسن اهـ.
ومداره على عبد الأعلى بن عامر الثعلبي، وقد مرت ترجمته.

(٣) أخرجه الترمذي (٥/ ٢٠٠)، كتاب «تفسير القرآن»، باب ما جاء في الذي يفسر القرآن برأيه، حديث (٢٩٥٢)، وأبو داود (٢/ ٣٤٤)، كتاب «العلم»، باب الكلام في كتاب اللَّه بغير علم، حديث (٣٦٥٢)، وأبو يعلى (٣/ ٩٠)، رقم (١٥٢٠)، والنسائي في «**الكبرى**» (٥/ ٣١)، كتاب «**فضائل القرآن**»، باب من قال في القرآن بغير علم، حديث (٨٠٨٦)، والبغوي في «**معالم التنزيل**» (١/ ٣٥)، وفي «**شرح السنة**» (١/ ٢١١ـ بتحقيقنا)، كلهم من طريق سهيل أخو حزم، عن أبي عمران الجوني، عن جندب بن عبد اللَّه به.
وقال الترمذي: هذا حديث غريب، وقد تكلم بعض أهل الحديث في سهيل بن أبي حزم.

أبو عيسَىٰ: هكذا روي عن بعض أهل العِلْمِ من أصحاب النبيِّ ﷺ وغيرهم أنهم شدَّدوا في هذا في أنْ يفسر القرآنُ بغير علْمٍ.

وأما الذي روي عن مجاهد وقتادة وغيرهما من أهل العلم؛ أنهم فسروا القرآنَ، فليس الظَّنُّ بهم أنهم قالوا في القرآن أو فسروه بغير علم، أو من قبل أنفسهم، وقد روي عنهم ما يَدُلُّ على ما قُلْنا: إنهم لم يقولوا من قبل أنفسهم بغير علم؛ حدثنا الحسين بن مهديٍّ البصريُّ[١]، حدثنا عبد الرَّزَّاق[٢] عن معمر[٣] عن قتادة قال: ما في القرآنِ آيةٌ، إلا وقد سمعت فيها بشيء؛ وحدثنا ابن أبي عمر[٤]، حدثنا سفيان بن عيينة[٥] عن

---

(١) الحسين بن مهدي الأُبُلِّي - بالضم - أبو سعيد البصري. عن عبد الرزاق وعُبَيْد اللَّه بن موسى. وعنه الترمذي وابن ماجه قال أبو حاتم: صدوق. مات سنة سبع وأربعين ومائتين.
ينظر: **«الخلاصة»** (١/ ٢٣٢)، **«تهذيب الكمال»** (١/ ٢٩٥)، **«تهذيب التهذيب»** (٢/ ٣٧٢)، **«تقريب التهذيب»** (١/ ١٨٠).

(٢) عبد الرزاق بن همام بن نافع الحميري، أبو بكر الصنعاني، أحد الأئمة الأعلام الحفاظ. قال أحمد: من سمع منه بعد ما ذهب بصره فهو ضعيف السماع. وقال ابن عدي: رحل إليه أئمة المسلمين وثقاتهم، ولم نر بحديثه بأساً، إلا أنهم نسبوه إلى التشيع. وقال أحمد: لم أسمع منه شيئاً، لكنه رجل يعجبه أخبار الناس. مات سنة (٢١١) هـ عن ٨٥ سنة.
ينظر: **«تاريخ البخاري الكبير»** (٦/ ١٣٠)، **«الجرح والتعديل»** (٦/ ٢٠٤)، **«ميزان الاعتدال»** (٢/ ٦٠٩)، **«لسان الميزان»** (٧/ ٢٨٧)، **«سير الأعلام»** (٩/ ٥٦٣)، **«الثقات»** (٨/ ٤١٢)، **«تهذيب الكمال»** (٢/ ٨٢٩)، **«تهذيب التهذيب»** (٦/ ٣١٠)، **«خلاصة التهذيب»** (٢/ ١٦١)، **«البداية والنهاية»** (١٠/ ٢٦٥).

(٣) معمر بن راشد الأزدي، مولى مولاهم، عبد السلام بن عبد القدوس، أبو عُروة البصري ثم اليماني، أحد الأعلام. عن الزهري، وهمام بن منبه، وقتادة، وخلق. وعنه: أيوب، والثوري، وابن المبارك، وخلق. قال العجلي: ثقة صالح. قال النسائي: ثقة مأمون. وضعفه ابن معين في ثابت. توفي سنة (١٥٣) هـ.
ينظر: **«نسيم الرياض»** (١/ ٧٤)، **«تراجم الأحبار»** (٣/ ٢٥٥)، **«تذكرة الحفاظ»** (١/ ١٧٨)، **«طبقات ابن سعد»** (٣/ ٣٩٧)، **«تاريخ الإسلام»** (٦/ ٣٩٤)، **«لسان الميزان»** (٧/ ٣٩٤)، **«تهذيب الكمال»** (٣/ ١٣٥٥)، **«تهذيب التهذيب»** (١٠/ ٢٤٣)، **«خلاصة تهذيب الكمال»** (٣/ ٤٧)، **«الكاشف»** (٣/ ١٦٤).

(٤) محمد بن يحيى بن أبي عُمَر العَدَني، أبو عبد اللَّه الحافظ، نزيل مكة. عن فُضَيْل بن عِيَاض، وأبي معاوية وخلق. وعنه مسلم، والترمذي وابن ماجة وهِلاَل بن العَلاَء. وثقه ابن حبان. وقال أبو حاتم: صدوق، حدث بحديث موضوع. عن ابن عيينة. قال البخاري: مات سنة ثلاث وأربعين ومائتين.
ينظر: **«الخلاصة»** (٢/ ٤٦٨)، **«الكاشف»** (٣/ ١٠٧)، **«تهذيب التهذيب»** (٩/ ٥١٨).

(٥) سفيان بن عيينة بن أبي عمر بن الهلالي، مولاهم أبو محمد الأعور الكوفي، أحد أئمة الإسلام. روى عن عمرو بن دينار والزُّهري، وزيد بن أسلم وغيرهم، كان حديثه نحو سبعة آلاف. قال ابن وهب: ما رأيت أعلم بكتاب اللَّه من ابن عيينة. وقال الشافعي: لولا مالك وابن عيينة لذهب علم الحجاز، ولد سنة (١٠٧) هـ، وتوفي سنة (١٩٨) هـ.
=

الأعمش[١]، قال: قال مجاهدٌ: لو كنتُ قرأْتُ قراءة ابن مسعودٍ، لم أحْتَجْ إلى أن أسأل ابن عبَّاس عن كَثِيرٍ من القرآن مما سألت. انتهى ما نقلته من الترمذي[٢].

ثم قال * ع[٣] *: فأما صَدْرُ المفسِّرين والمؤيَّد فيهم، فعليُّ بن أبي طالب رضي اللَّه عنه، ويتلوه عبد اللَّه بن عباس رضي اللَّه عنهما، وهو تجرد للأمر وكمَّله وتتبَّعه العلماءُ عليه؛ كمجاهد، وسعيد بن جبير[٤]، وغيرهما، والمحفوظُ عنه في ذلك أكثرُ من المحفوظ عن عليِّ بن أبي طالب، وقال ابن عَبَّاس: ما أَخَذْتُ من تفسير القرآن، فعن علي بن أبي طالب، وكان علي بن أبي طالب يثني على تفسير ابن عَبَّاس، ويحضُّ على الأخْذِ عنه، وكان عبد اللَّه بن مسعودٍ يقول: نِعْمَ ترجمانُ القرآن عبد اللَّه بن عباس، وهو الذي قال فيه رسول اللَّه ﷺ: «اللَّهُمَّ، فَقِّهْهُ فِي الدِّينِ، وَعَلِّمْهُ التَّأْوِيلَ»[٥]، وحسبك بهذه

= ينظر: «**الخلاصة**» (١/ ٣٩٧)، (٢٥٩٠)، «**الحلية**» (٧/ ٢٧٠ـ ٣١٨)، و «**المعارف**» ص (٥٠٦ـ ٥٠٧)، «**الوفيات**» (٢/ ٣٩١ـ ٣٩٣).

(١) سليمان بن مهران الكاهلي، مولاهم، أبو محمد الكوفي الأعمش، أحد الأعلام الحفاظ والقراء. قال ابن المديني: له نحو ألف وثلاثمائة حديث. وقال ابن عيينة: كان أقرأهم وأحفظهم وأعلمهم. وقال عمرو بن علي: كان يسمى «المُصْحَف»؛ لصدقه. وقال العجلي، ثقة ثبت، يقال: ظهر له أربعة آلاف حديث، ولم يكن له كتاب، وكان فصيحاً وقال النسائي: ثقة ثبت. وعدّه من المدلِّسين. قال أبو نعيم: مات سنة ثمان وأربعين ومائة، عن أربع وثمانين سنة.

ينظر: «**الثقات**» (٤/ ٣٠٢)، «**تهذيب التهذيب**» (٤/ ٢٢٢)، «**تقريب التهذيب**» (١/ ٣٣١)، «**تاريخ البخاري الكبير**» (٤/ ٣٧)، «**الجرح والتعديل**» (٤/ ٦٣)، «**سير الأعلام**» (٥/ ٢٢٦).

(٢) ينظر: «**سنن الترمذي**» (٥/ ٢٠٠)، كتاب «**التفسير**».

(٣) ينظر: «**المحرر الوجيز**» (١/ ٤١).

(٤) سعيد بن جبير الوالبي، مولاهم الكوفي الفقيه، أحد الأعلام. قال اللالكائي: ثقة إمام حجة. قال عبد الملك بن أبي سليمان: كان يختم كل ليلتين. قال ميمون بن مهران: مات سعيد وما على ظهر الأرض أحد إلا وهو محتاج إلى علمه. قتل سنة خمس وتسعين كهلاً؛ قتله الحجاج فما أُمهل بعده. قال خلف بن خليفة عن أبيه: شهدت مقتل ابن جبير؛ فلما بان الرأس قال: لا إله إلا اللَّه لا إله إلا اللَّه، فلما قالها الثالثة لم يتمها ـ رضي اللَّه عنه.

ينظر: «**تهذيب الكمال**» (١/ ٤٧٩)، «**تهذيب التهذيب**» (٤/ ١١)، «**خلاصة تهذيب الكمال**» (١/ ٣٧٤)، «**الكاشف**» (١/ ٣٥٦)، «**الثقات**» (٤/ ٢٧٥)، «**تاريخ البخاري الكبير**» (٣/ ٤٦١)، «**الحلية**» (٤/ ٢٧٢).

(٥) أخرجه البخاري (١/ ٢٩٤)، كتاب «الوضوء»، باب وضع الماء عند الخلاء، حديث (١٤١)، ومسلم (٤/ ١٩٢٧)، كتاب «فضائل الصحابة»، باب فضائل عبد اللَّه بن عباس، حديث (١٣٨/ ٢٤٧٧)، وأحمد (١/ ٣٢٧)، والنسائي في «**الكبرى**» (٥/ ٥١ـ ٥٢)، كتاب «المناقب»، باب عبد اللَّه بن العباس، حديث (٨١٧٧)، وأبو يعلى (٤/ ٤٢٧)، رقم (٢٥٥٣)، وابن حبان (١٥/ ٥٢٩)، رقم (٧٠٥٣)، والطبراني في «**الكبير**» (١١/ ١٠٤)، رقم (١١٢٠٤)، كلهم من طريق هاشم بن القاسم: ثنا=

الدعوات، ويتلوه عبد اللَّه بن مسعودٍ، وأُبَيُّ بن كعبٍ[1]، وزيد بن ثابت، وعبد اللَّه بن عمرو بن العاصي.

وكل ما أخذ عن الصحابة، فحسن متقدِّم، ومن المبرِّزين في التابعين الحسنُ بن أبي

= ورقاء بن عمر اليشكري، عن عبيد اللَّه بن أبي يزيد، عن ابن عباس به.
وأخرجه البخاري (١/ ٢٠٤)، كتاب «العلم»، باب قول النبي ﷺ: «اللهم علمه الكتاب»، حديث (٧٥)، و (٧/ ١٢٦) كتاب «فضائل الصحابة»، باب ذكر ابن عباس (رضي اللَّه عنهما) حديث (٣٧٥٦)، و (١٣/ ٢٥٩)، كتاب «الاعتصام»، حديث (٧٢٧٠)، والترمذي (٥/ ٦٨٠)، كتاب «المناقب»، باب مناقب عبد اللَّه بن عباس، حديث (٣٨٢٤)، والنسائي في **«الكبرى»** (٥/ ٥٢)، كتاب «المناقب»، حديث (٨١٧٩)، وابن ماجة (١/ ٥٨)، المقدمة، باب فضائل أصحاب رسول اللَّه ﷺ، حديث (١٦٦)، وأحمد (١/ ٢١٤، ٣٥٩)، والفسوي في **«المعرفة والتاريخ»** (١/ ٥١٨)، وابن حبان (١٥/ ٥٣٠)، رقم (٧٠٥٤)، والطبراني في **«الكبير»** (١٠/ ٢٩٣)، رقم (١٠٥٨٨)، كلهم من طريق خالد الحذاء، عن عكرمة، عن ابن عباس.
وقال الترمذي: حسن صحيح.
وأخرجه أحمد (١/ ٢٦٩)، والطبراني في **«الكبير»** (١١/ ٢١٣)، رقم (١١٥٣١)، كلاهما من طريق سليمان بن بلال، عن حسين بن عبد اللَّه، عن عكرمة، عن ابن عباس به. وأخرجه أحمد (١/ ٢٦٦، ٣١٤، ٣٢٨، ٣٣٥)، والفسوي في **«المعرفة والتاريخ»** (١/ ٤٩٣ـ ٤٩٤)، وابن حبان (١٥/ ٥٣١)، رقم (٧٠٥٥)، والطبراني في الكبير (١٠٥٨٧، ١٠٦١٤)، كلهم من طريق سعيد بن جبير، عن ابن عباس به. وأخرجه الترمذي (٥/ ٦٧٩ـ ٦٨٠)، كتاب **«المناقب»**، باب مناقب عبد اللَّه بن عباس (رضي اللَّه عنه)، حديث (٣٨٢٣)، من طريق عبد الملك بن أبي سليمان، عن عطاء، عن ابن عباس قال: دعا لي رسول اللَّه ﷺ أن يؤتيني الحكمة مرتين.
وقال الترمذي: هذا حديث حسن غريب من هذا الوجه من حديث عطاء، وقد رواه عكرمة، عن ابن عباس.

(١) هو: أبيّ بن كعب بن قيس بن عبيد بن زيد بن معاوية بن عمرو بن مالك بن النجار. أبو المنذر، أبو الطفيل سيد القراء، سيد المسلمين، الأنصاري، النجاري، الخزرجي، المعاوي.
كان من أصحاب العقبة الثانية، وشهد بدراً والمشاهد. قال له النبي ﷺ: «ليهنئك العلم يا أبا المنذر» وقال له: «إن اللَّه أمرني أن أقرأ عليك». وكان عمر (رضي اللَّه عنه) يسميه: سيد المسلمين. وهو أول من كتب للنبي ﷺ، وأول من كتب في آخر الكتاب: وكتبه فلان بن فلان.
روى عنه من الصحابة: عمر، وكان يسأله عن النوازل، ويتحاكم إليه في المعضلات ـ وأبو أيوب، وعبادة بن الصامت، وسهل بن سعد، وأبو موسى، وابن عباس، وأبو هريرة، وأنس، وسليمان بن صرد وغيرهم.
مات سنة: ٢٢ في خلافة عمر، وقيل: بقي إلى خلافة عثمان.
تنظر ترجمته في: **«أسد الغابة»** (ت ٣٣)، **«الإصابة»** (١/ ١٦)، **«الثقات»** (٣/ ٥)، **«تقريب التهذيب»** (١/ ٤٨)، **«تاريخ ابن معين»** (١٥٦٤)، **«سير أعلام النبلاء»** (١/ ٣٨٩).

الحسن، ومجاهد، وسعيد بن جبير، وعلقمة[١]، وقد قرأ مجاهد على ابن عباس قراءةَ تفهُّم ووقوفٍ عند كل آيةٍ، ويتلوهم عكرمة[٢]، والضَّحَّاك بن مُزَاحِم[٣]، وإن كان لم يلق ابن عباس، وإنما أخذ عن ابن جُبَيْر، وأما السُّدِّيُّ[٤] ـ رحمه اللَّه تعالى ـ فكان عامرٌ الشعبيُّ يطعن عليه، وعلى أبي صالح[٥]؛ لأنه كان يراهما مقصِّرين في النظر، ثم حمل تفسير كتاب اللَّه عزَّ وجلَّ عدولُ كلِّ خَلَفٍ، وألَّف الناس فيه كعبد الرَّزَّاقِ، والمفضَّل، وعلي بن أبي طلحة، والبخاري، وغيرهم، ثم إنَّ محمد بن جرير الطبريَّ ـ رحمه اللَّه ـ

---

(١) علقمة بن قيس بن عبد اللَّه بن عَلْقَمَة بن سَلاَمَان بن كُهَيل بن بَكْر بن عَوْف بن النَّخَع النَّخعي، أبو شِبْل الكوفي، أحد الأعلام، مخضرم عن أبي بكر، وعمر، وعثمان، وعلي، وابن مسعود، وحُذَيْفَة، وطائفة. وعنه إبراهيم النَّخعي، والشَّعْبي، وسَلمَة بن كُهَيل وخلق. قال إبراهيم: كان يقرأ في خَمْسٍ. وقال ابن المديني: أعلم الناس بابن مسعود عَلْقَمَة والأَسْوَد. قال ابن سعد: مات سنة اثنتين وستين وقال أبو نُعَيْم: سنة إحدى وستين. قيل: عن تسعين سنة.
ينظر: **«الخلاصة»** (٢/ ٢٤١)، **«تهذيب التهذيب»** (٧/ ٢٧٥)، **«تقريب التهذيب»** (٢/ ٣٠)، **«الكاشف»** (٢/ ٢٧٧)، **«طبقات ابن سعد»** (٧/ ٣٤، ٢٠٩)،

(٢) عكرمة البَرْبَرِي، مولى ابن العباس، أبو عبد اللَّه، أحد الأئمة الأعلام. روى عن مولاه، وعائشة، وأبي هريرة، وغيرهم من الصحابة. قال الشعبي: ما بقي أحد أعلم بكتاب اللَّه من عكرمة، رموه بغير نوعٍ من البدعة. ثقة بريء مما يرميه الناس به. وثَّقَهُ أحمد والنسائي. توفي سنة ١٠٥هـ.
ينظر: **«الخلاصة»** (٢/ ٢٤٠) (٤٩٢٨)، **«ابن سعد»** (٥/ ٢١٢ـ ٢١٦) **«الوفيات»** (٣/ ٢٦٥ـ ٢٦٦) و **«الداودي»** (١/ ٣٨٠ـ ٣٨١).

(٣) الضحاك بن مزاحم الهلالي، مولاهم الخرساني، يكنى أبا القاسم. روى عن أبي هريرة، وابن عباس، وأبي سعيد، وغيرهم، وروى عنه عبد الرحمن بن عَوْسَجَة وغيره. قال ابن حبّان: في جميع ما روى نظر، إنما اشتهر بالتفسير. توفي سنة ١٠٥هـ.
ينظر: **«الخلاصة»** (٢/ ٥) (٣١٤٦)، **«ابن سعد»** (٦/ ٢١٠ـ ٢١١)، **«صفة الصفوة»** (٤/ ١٥٠)، **«المعارف»** ص (٤٥٧ ـ ٤٥٨).

(٤) إسماعيل بن عبد الرحمن بن أبي كريمة السدي مولى قريش، أبو محمد الكوفي، رمي بالتشيع. عن أنس، وابن عباس، وباذان. وعنه أسباط بن نصر، وإسرائيل، والحسن بن صالح. قال ابن عدي: مستقيم الحديث صدوق. قال خليفة: توفي سنة سبع وعشرين ومائة.
ينظر: **«الخلاصة»** (١/ ٩٠)، و **«تهذيب التهذيب»** (١/ ٣١٣)، **«تقريب التهذيب»** (١/ ٧١، ٧٢)، **«الكاشف»** (١/ ١٢٥)، **«الثقات»** (٤/ ٢٠)، **«ميزان الاعتدال»** (١/ ٢٣٦).

(٥) ذكوان المدني، أبو صالح السَّمَّان، روى عن سعد، وأبي الدَّرداء، وعائشة، وأبي هريرة، وخلق. وروى عنه بنوه سهيل، وعبد اللَّه، وصالح، وعطاء بن أبي رباح، وسمع منه الأعمش ألف حديث. قال أحمد: ثقة ثقة، شهد الدَّار. قال محمد بن عمر الواقدي: توفي سنة ١٠١هـ.
ينظر: **«الخلاصة»** (١/ ٣١١) (١٩٧٣) **«ابن سعد»** (٥/ ٢٢٢ و٦/ ١٥٨) و **«تهذيب التهذيب»** (٣/ ٢١٩ـ ٢٢٠)، و **«مرآة الجنان»** (١/ ٢١١).

جمع على الناس أشْتَاتَ التفسير، وقَرَّب البعيد وشفى في الإسناد.

ومن المبرِّزين في المتأخِّرين أبو إسحاق الزَّجَّاج[١]، وأبو عليٍّ الفارسيُّ[٢]؛ فإن كَلامَهما منخولٌ، وأما أبو بكْرٍ النَّقَّاش[٣]، وأبو جعفر النَّحَّاس[٤] - رحمهما اللَّه -، فكثيراً ما استدرك الناس عليهما، وعلى سَنَنِهِمَا مَكِّيُّ بن أبي طالب[٥] - رحمه اللَّه -، وأبو العباس المَهْدَوِيُّ[٦] - رحمه اللَّه - مُتْقَنُ التأليفِ، وكلُّهم مجتهدٌ مأجور - رحمهم اللَّه - ونضَّر وجوهَهُم.

---

(١) هو: إبراهيم بن السري بن سهل، أبو إسحاق الزجاج، كان من أهل الفضل والدين، حسن الاعتقاد، كان يخرط الزّجَاج، ثم مال إلى النحو فلزم المبرد. صنف: **«معاني القرآن وإعرابه»** و **«الاشتقاق»** و **«فعلت وأفعلت»** وغيرها. توفي (٣١١هـ).

ينظر ترجمته في: **«تاريخ بغداد»** (٦/ ٨٩)، و **«النجوم الزاهرة»** (٣/ ٢٠٨)، و **«بغية الوعاة»** (١/ ٤١١).

(٢) الحسن بن أحمد بن عبد الغفار، أبو علي الفارسي، النحوي المشهور، أخذ النحو عن أبي إسحاق الزجاج، ثم عن أبي بكر بن السري، وأخذ عنه كتاب سيبويه، وانتهت إليه رياسة علم النحو، مات الفارسي سنة ٣٧٧هـ.

ينظر: **«غاية النهاية»** (١/ ٢٠٧)، **«طبقات الزبيدي»** ص ١٢٠.

(٣) محمد بن الحسن بن محمد بن زياد بن هارون الموصلي. ولد سنة (٢٦٦) هـ. وهو إمام أهل العراق في القراءات والتفسير، بلا مدافع. وقد قرأ على ابن أبي مهران، وهارون بن موسى الأخفش، وجماعة. وروى عن أبي مسلم الكجي، ومطين، وآخرين. وروى عنه الدارقطني، وابن شاهين وجماعة. ورحل وطوف من مصر إلى ما وراء النهر. وقد صنف في التفسير، وسماه **«شفاء الصدور»**. قال هبة اللَّه اللالكائي: تفسير النقاش، إشقاء الصدور، ليس شفاء الصدور. توفي في شوال سنة (٣٥١) هـ.

ينظر: **«الأعلام»** (٦/ ٨١)، و **«وفيات الأعيان»** (١/ ٤٨٩).

(٤) أحمد بن محمد بن إسماعيل المرادي المصري، أبو جعفر النحاس: مفسر، أديب، مولده بـ «مصر»، ووفاته بـ «مصر» أيضاً سنة (٣٣٨) هـ، كان من نظراء نفطويه، وابن الأنباري، زار «العراق»، واجتمع بعلمائه، من مصنفاته: **«تفسير القرآن»**، و **«إعراب القرآن»**، و **«ناسخ القرآن ومنسوخه»**، و **«شرح المعلقات السبع»**.

ينظر: **«الأعلام»** (١/ ٢٠٨)، **«البداية والنهاية»** (١١/ ٢٢٢)، **«إنباه الرواة»** (١/ ١٠١).

(٥) أبو محمد، مكي بن أبي طالب القيسي، النحوي المقرىء، كان من أهل التبحر في علوم القرآن والعربية كثير التآليف. صنف: **«الكشف عن وجوه القراءات»**، و **«مشكل إعراب القرآن»**، و **«الموجز في القراءات»** وغيرها. توفي (٤٣٧هـ).

تنظر ترجمته في: **«وفيات الأعيان»** (٥/ ٢٧٤)، و **«بغية الوعاة»** (٢/ ٢٩٨)، و **«شذرات الذهب»** (٣/ ٢٦٠).

(٦) أحمد بن عمار، أبو العباس المهدوي، أستاذ مشهور، قرأ على محمد بن سفيان، وقرأ عليه غانم بن الوليد، وموسى بن سليمان اللخمي، له: **«التفسير المشهور»** مات سنة ٤٤٠هـ.

فصل

واختلف الناس في معنى قوله ﷺ: «أُنْزِلَ القُرْآنُ عَلَىٰ سَبْعَةِ أَحْرُفٍ فَٱقْرَءُوا مَا تَيَسَّرَ مِنْهُ».

ثم قال * ع[1] * بعد كلام: والذي مال إلَيْه كثيرٌ من أهل العلم؛ كأبي عُبَيْدٍ[2] وغيره، أنَّ معنى الحديث أنَّه أُنْزِلَ علَىٰ سبعِ/ لغاتٍ لسبعِ قبائلَ، ثم اختلفوا في تعيينهم، ٥أ وأنا أُلَخِّصُ الغرض جُهْدِي بِحَوْلِ اللَّه، فَأصل ذلك وقَاعدته قريشٌ، ثم بنو سعدِ بنِ بكرٍ[3]؛ لأنَّ النبيَّ ﷺ قُرَشِيٌّ، واسترضع في بني سَعْد، ونشأ فيهم، ثم ترعرع وشب، وهو يخالط في اللسان كِنَانَةَ وهُذَيْلاً وخُزَاعَةَ وأَسَداً وضَبَّةَ وألفافها؛ لقربهم من مكة، وتَكْرارهم علَيْها، ثم بعد هذه تَمِيماً وقَيْساً ومن انْضَافَ إليهم وسَطَ جزيرة العرب، فلما بعثه اللَّه تعالَىٰ، ويسَّر عليه أمر الأحرف أنزل عليه القرآن بلغة هذه الجملة المذكورة، وهي التي قسَّمها على سبعة لها السبعةُ الأحرفُ، وهي اختلافاتها في العبارة، قال ثابتُ بن قاسم: لو قلْنا: مِنْ هذه الأحرفِ لقريشٍ، ومنها لكنانةَ، ومنها لأَسَدٍ، ومنها لهُذَيْلٍ، ومنها لتميمٍ، ومنها لِضَبَّةَ وألفافها[4]، ومنها لقيسٍ، ـ لكان قد أتَىٰ على قبائل مُضَرَ في مراتب سبعةٍ تستوعِبُ اللغاتِ التي نزل بها القرآن، وهذا نحو ما ذكرناه، وهذه الجملة هي التي

= ينظر: «**بغية الوعاة**» (١/ ٣٥١)، ط. دار المعارف، و «**غاية النهاية**» (١/ ٩٢).

(١) انظر «**المحرر الوجيز**» (١/ ٥٤).

(٢) القاسم بن سلام أبو عبيد البغدادي، أحد أئمة الإسلام فقهاً، ولغة وأدباً، أخذ العلم عن الشافعي، والقراءات عن الكسائي وغيره. قال ابن الأنباري: كان أبو عبيد يقسم الليل أثلاثاً فيصلي ثلثه، وينام ثلثه، ويصنف ثلثه. وقال عبد اللَّه بن الإمام أحمد: عرضت كتاب «**الغريب**» لأبي عبيد على أبي فاستحسنه، وقال: جزاه اللَّه خيراً. توفي سنة (٢٢٤).
انظر: «**طبقات ابن قاضي شهبة**» (١/ ٦٧)، «**طبقات ابن سعد**» (٧/ ٣٥٥)، و «**إنباه الرواة**» (٣/ ١٢)، و «**طبقات الشافعية**» للأسنوي ص ١١، «**تهذيب الأسماء واللغات**» (٢/ ٣٠)، «**طبقات الفقهاء**» للعبادي ص ٢٥.

(٣) بنو سعد بن بكر: هم بطن من هوازن، من قيس عيلان، أصلهم من العدنانية. وهم بنو سعد بن بكر بن هوازن بن منصور بن عكرمة بن خصفة بن قيس بن عيلان.
وهم أصحاب غنم، وهم حضنة النبي ﷺ، وقد بعثوا سنة تسع للهجرة ضمام بن ثعلبة وافداً إلى رسول الله ﷺ، وحديثه مشهور. ومن أوديتهم: قرن الحبال، ومن مياههم: تقتد.
ينظر: «**جمهرة أنساب العرب**» لابن حزم (ص ٤٨١)، و «**نهاية الأرب**» للنويري (٢/ ٣٣٥)، و «**معجم قبائل العرب**» لكحالة (٥١٣).

(٤) اللفيف: القوم يجتمعون من قبائل شتى ليس أصلهم واحداً. وجاءوا ألفافاً، أي لفيفاً.
ينظر: «**لسان العرب**» (٤٠٥٤).

انتهتْ إليها الفصاحة وسَلِمَتْ لغاتها من الدَّخَل[١]، ويسرها اللَّه لذلك؛ ليظهر آية نهيه بعجزها عن معارضة ما أنزل عليه، وسبب سلامتها أنها في وسط جزيرة العرب في الحجاز ونَجْدٍ وتِهَامَةَ، فلم تطرقها الأمم.

فأما اليمنُ، وهو جنوبيُّ الجزيرةِ، فأفسدت كلام عربه خلطةُ الحَبَشَةِ والهُنُودِ؛ عَلَىٰ أَنَّ أبا عُبَيْدٍ القاسِمَ بْنَ سَلاَّمٍ، وأبا العَبَّاسِ المُبَرِّدَ[٢] قد ذكرا أنَّ عرب اليمن من القبائل التي نزلْ القرآن بلغاتها.

قال * ع[٣] *: وذلك عندي إنما هو فيما استعملته عرب الحجاز من لغة اليمن؛ كَالعَرِمِ[٤] وَالفَتَّاحِ؛ فأما ما انفردوا به؛ كالزَّخِيخِ[٥] والْقِلَّوْبِ[٦]، فليس في كتاب اللَّه منْه شيء، وأما ما والَى العراقَ من جزيرة العرب؛ وهي بلاد ربيعةَ وشَرْقِيّ الجزيرة، فأفسدتْ لغتَهَا مخالَطَةُ الفُرْسِ والنَّبَطِ ونَصَارى الحِيرَةِ وغير ذلك، وأما الذي يلي الشام، وهو شماليُّ الجزيرة، وهي بلاد آل جَفْنَةَ وغيرهم، فأفسدها مخالطة الرُّوم، وكثير من بني إسرائيل، وأما غربيُّ الجزيرة، فهي جبال تسكن بعضها هُذَيْلٌ وغيرهم، وأكثرها غير معمور، فبقيت القبائلُ المذكورةُ سليمةَ اللغاتِ، لم تكدر صفو كلامها أمة من العَجَم.

ويقوى هذا المنْزَعَ أنه لما اتسع نطاقُ الإِسلام وداخلَتِ الأممُ العَرَبَ، وتجرَّد أهل المصرَيْنِ؛ البصرة، والكوفة لحفظ لسان العرب، وكتب لغتها، لم يأخذوا إلا من هذه

---

(١) الدَّخَل: العيب والغش والفساد. ينظر «**لسان العرب**» (١٣٤٢).

(٢) محمد بن يزيد بن عبد الأكبر، أبو العباس المبرد، إمام العربية بـ «بغداد» في زمانه، أخذ عن المازني، وأبي حاتم السجستاني، له كتاب «**الكامل**»، و «**المقتضب**»، و «**إعراب القرآن**» مات سنة ٢٨٥هـ.
ينظر: «**بغية الوعاة**» (١/ ٢٦٩)، و «**أخبار النحويين البصريين**» ـ لأبي السعيد الصيرفي ـ ص ١٠٥ ط. الاعتصام.

(٣) «**المحرر الوجيز**» (١/ ٤٦).

(٤) قيل: العرم: اسم الوادي (يعني الذي كان به سبأ). وقيل: اسم الخلد الذي نقب السدَّ حتى فتح وسال ماؤه، فغرق ديارهم وأهلك بساتينهم. وقيل: العرم: المُسَنَّاة.
قال ابن الأعرابي: العَرِم والبِرُّ من أسماء الفأرة... وقيل: العرم: المطر الشديد. وخصه بعضهم بالفأر الذكر، وهو الجراد أيضاً.
ينظر: «**عمدة الحفاظ**»، للسمين الحلبي أحمد بن يوسف ت ٧٥٦هـ، (٣/ ٧٨)، و «**تفسير غريب القرآن**»، ابن قتيبة الدينوري ص ٣٥٥.

(٥) الزَّخِيخ: النار، يمانية، وقيل: هي شدة بريق الجمر والحرِّ والحرير؛ لأن الحرير يبرق من الثياب.
ينظر: «**لسان العرب**» ١٨٢٠.

(٦) القِلِّيب، والقَلُّوب، والقِلَّوب، والقَلُوب، والقِلاب: الذئب، يمانية. ينظر: «**لسان العرب**» ٣٧١٥.

القبائل الوسيطةِ المذكورةِ، ومن كان معها، وتجنَّبوا اليمن والعراق والشام، فلم يكتب عنهم حرفٌ واحدٌ، وكذلك تجنَّبوا حواضر الحجاز مكَّة، والمدينة، والطائف؛ لأنَّ السَّبْيَ والتُّجَّارَ من الأمم كَثُروا فيها، فأفسدوا اللغة، وكانت هذه الحواضر في مدة النبيِّ ﷺ سليمة؛ لقلَّة المخالطة، فمعنى قول النبيِّ ﷺ: «أُنْزِلَ القُرْآنُ عَلَىٰ سَبْعَةِ أَحْرُفٍ»، أي: فيه عباراتُ سبعِ قبائلَ؛ بلغة جملتها نزل القُرْآنُ؛ فيعبر عن المعنى فيه مرةً بعبارة قريش، ومرة بعبارة هذيل، ومرة بغير ذلك؛ بحسب الأفصح، والأوجز في اللفظة؛ ألا ترَىٰ أنَّ: «فَطَرَ» معناها عند غير قريش ابتداءُ خَلْقِ الشيء وعمله، فجاءت في القرآن، فلم تتجه لابْنِ عَبَّاس حتى اختصم إليه أعرابيَّان في بئر، فقال أحدهما/ أنا فَطَرْتُهَا، قال ابنُ عَبَّاس: ففهمت ٥ ب حينئذٍ مَوْقِعَ قوله سبحانه: ﴿فَاطِرِ السَّمَوَاتِ والأَرْضِ﴾ [فاطر: ١][1]، وقال أيضاً: ما كنت أدري معنى قوله تعالى: ﴿رَبَّنَا ٱفْتَحْ بَيْنَنَا وَبَيْنَ قَوْمِنَا﴾ [الأعراف: ٨٩] حتَى سمعت بنْتَ ذي جدن تقول لزوجها: تعال، أفاتحك، أي: أحاكمك[2]، وكذلك قال عمر بن الخطاب رضي اللَّه عنه وكان لا يفهم معنى قوله تعالَىٰ: ﴿أَوْ يَأْخُذَهُمْ عَلَىٰ تَخَوُّفٍ﴾ [النحل: ٤٧]، فوقف به فَتًى، فقال: إن أبي يتخوَّفني حَقِّي، فقال عمر: اللَّه أَكْبَرُ، ﴿أَوْ يَأْخُذَهُمْ عَلَىٰ تَخَوُّفٍ﴾ [النحل: ٤٧] أي: على تنقُّص لهم[3]، وكذلك اتفق لقُطْبَةَ بن مالِكٍ[4]؛ إذ سمع النبيَّ ﷺ يقرأ في الصلاة: ﴿وَالنَّخْلَ بَاسِقَاتٍ﴾ [قَ: ١٠] ذكره مسلم في باب القراءة في صلاة الفجر[5] إلَىٰ غير هذا من الأمثلة، فأباح اللَّه تعالَىٰ لنبيه عليه السلام هذه الحروفَ

---

(١) أخرجه البيهقي في «الشعب» (٢/ ٢٥٨) (١٦٨٢)، وذكره السيوطي في «الدر» في سورة فاطر (٥/ ٤٥٨)، وعزاه لأبي عبيد في فضائله، وعبد بن حميد، وابن المنذر، وابن أبي حاتم، والبيهقي في «الشعب».

(٢) أخرجه الطبري في سورة الأعراف (٦/ ٤) (١٤٨٦٧)، وذكره السيوطي في «الدر» (٣/ ١٩١)، وعزاه لابن أبي شيبة، وعبد بن حميد، وابن جرير، وابن أبي حاتم، وابن الأنباري في «الوقف والابتداء»، والبيهقي في «الأسماء والصفات».

(٣) الطبري (٧/ ٥٨١) (٢١٦١٨) بنحوه. وذكره السيوطي في «الدر» (٤/ ٢٢٣)، وعزاه لابن جرير.

(٤) قطبة بن مالك الثعلبي. صحابي له أحاديث. وعنه ابن أخيه زياد بن علاقة فقط.

ينظر: «الخلاصة» (٢/ ٣٥٤)، «تهذيب التهذيب» (٨/ ٣٨٩) (٦٧٣)، «تاريخ البخاري الكبير» (٧/ ١٩١)، «الثقات» (٣/ ٣٤٧)، «أسماء الصحابة الرواة» ت (٢٢٦).

(٥) أخرجه مسلم (٢/ ٤١٤ـ نووي/ دار الحديث)، كتاب «الصلاة»، باب القراءة في الصبح، حديث (١٦٥ـ ١٦٧/ ٤٥٧)، والترمذي (٢/ ١٠٨ـ ١٠٩)، كتاب «الصلاة»، باب ما جاء في القراءة في صلاة الصبح، حديث (٣٠٦)، والنسائي (٢/ ١٥٧)، كتاب «الافتتاح»، باب القراءة في الصبح بقاف، حديث (٩٥٠)، وابن ماجه (١/ ٢٦٨)، كتاب «الصلاة»، باب القراءة في صلاة الفجر، حديث (٨١٦)، وأحمد=

السبعة، وعارضه بها جبريلُ في عَرَضَاتِهِ على الوجه الذي فيه الإعجازُ، وجودةُ الرّصف[١]، ولم تقع الإباحة في قوله: ﴿فَٱقْرَءُوا مَا تَيَسَّرَ مِنْهُ﴾ [المزمل: ٢٠] بأن يكون كل واحد من الصحابة إذا أراد أن يبدل اللفظة من بعض هذه اللغات، جعلها من تلقاء نفسه، ولو كان هذا، لذهب إعجاز القرآن، وكان معرَّضاً أن يبدل هذا وهذا؛ حتى يكون غير الذي نزل من عند اللَّه، وإنما وقعت الإباحة في الحروف السبعة للنبيِّ ﷺ لِيُوَسِّعَ بها على أمته، فقرأ مرةً لِأُبَيٍّ بما عارضه به جبريلُ، ومرة لابن مسعود بما عارضه به أيضًا، وفي صحيح البخاريِّ عن النبيِّ ﷺ قال: «أَقْرَأَنِي جِبْرِيلُ عَلَىٰ حَرْفٍ، فَرَاجَعْتُهُ، فَلَمْ أَزَلْ أَسْتَزِيدُهُ وَيَزِيدُنِي حَتَّى ٱنْتَهَى إِلَىٰ سَبْعَةِ أَحْرُفٍ»[٢].

فَصْلٌ فِي ذِكْرِ الْأَلْفَاظِ الَّتِي فِي الْقُرْآنِ مِمَّا لِلُغَاتِ الْعَجَمِ بِهَا تَعَلُّقٌ

اختلف الناس في هذه المسألة[٣]، .....

= (٤/ ٣٢٢)، والحميدي (٨٢٥)، وابن خزيمة (٥٢٧، ١٥٩١)، كلهم من طريق زياد بن علاقة، عن قطبة بن مالك. وقال الترمذي: حديث حسن صحيح.

(١) الرَّصْف: ضم الشيء بعضه إلى بعض ونظمه. ينظر: «لسان العرب» (١٦٥٦).

(٢) أخرجه البخاري (٨/ ٦٣٩)، كتاب «فضائل القرآن»، باب أنزل القرآن على سبعة أحرف، حديث (٤٩٩١)، ومسلم (١/ ٥٦١)، كتاب «صلاة المسافرين»، باب بيان أن القرآن على سبعة حروف، حديث (٢٧٢/ ٨١٩)، من حديث ابن عباس.

(٣) ذهب أكثر أهل العلم، ومنهم الإمام الشافعي، وابن جرير، وأبو عبيدة والقاضي أبو بكر، وأبو الحسين بن فارس إلى عدم وقوع لفظ أعجمي في كتاب اللَّه تعالى. واستدلوا بقوله تعالى: ﴿قرآناً عربياً﴾ [يوسف: ٢]، وقوله تعالى: ﴿ولو جعلناه قرآناً أعجميًا لقالوا لولا فصلت آياته أأعجمي وعربي﴾ [فصلت: ٤٤]، وقد شدد الشافعي النكير على القائل بعكس ذلك.

وقال أبو عبيدة: إنما أنزل القرآن بلسان عربي مبين، فمن زعم أن فيه غير العربية فقد أعظم القول، ومن زعم أن «كذا» بالنبطية فقد أكبر القول.

وقال أبو جعفر محمد بن جرير الطبري ـ رحمه اللَّه ـ: ما ورد عن ابن عباس وغيره من تفسير ألفاظ من القرآن إنها بالفارسية والحبشية أو النبطية أو نحو ذلك، إنما اتفق فيها توارد اللغات، فتكلمت بها العرب والفرس والحبشة بلفظ واحد.

وقال ابن فارس: لو كان فيه من لغة غير العرب شيء لتوهم متوهم أن العرب إنما عجزت عن الإتيان بمثله؛ لأنه أتى بلغات لا يعرفونها.

وذهب آخرون من العلماء إلى وقوعه فيه، وأجابوا عن قوله تعالى: ﴿قرآناً عربياً﴾ بأن الكلمات اليسيرة بغير العربية لا تخرجه عن كونه عربيًا، والقصيدة الفارسية لا تخرج عنها بلفظة فيها عربية، وعن قوله تعالى: ﴿أأعجمي وعربي﴾ بأن المعنى من السياق: «أكلام أعجمي ومخاطب عربي!» كما استدلوا =

فقال أبو عُبَيْدَةَ[١] وغيره: إنَّ في كتاب اللَّه تعالَىٰ من كلِّ لغةٍ، وذهب الطبريُّ وغيره إلى أن القرآن ليس فيه لفظة إلا وهي عربية صريحة، وأن الأمثلة والحروف التي تنسب إلى سائر اللغات إنما اتفق فيها توارد اللغتين، فتكلَّمت العربُ والفرسُ أو الحبشةُ بلفظٍ واحدٍ؛ وذلك مثل قوله تعالى: ﴿إِنَّ نَاشِئَةَ اللَّيْلِ﴾ [المزمل: ٦] قال ابنُ عَبَّاس: نَشَأَ بلغة الحبشة: قام من الليل[٢]، ومنه قوله تعالَىٰ: ﴿يُؤْتِكُمْ كِفْلَيْنِ مِنْ رَحْمَتِهِ﴾ [الحديد: ٢٨]، قال أبو موسى الأشعريُّ[٣]: كفلانِ: ضِعْفَانِ من الأَجْرِ بلسان .....

= باتفاق النحاة على أن منع صرف نحو «إبراهيم»، و «سليمان»، و «داود» للعلمية والعجمة.
ورد هذا الاستدلال بأن الأعلام ليست محل خلاف، فالكلام في غيرها موجَّه بأنه إذا اتفق على وقوع الأعلام فلا مانع من وقوع الأجناس.
وقد اختار السيوطي مذهب القائلين بالوقوع، واستدل له بما أخرجه ابن جرير بسند صحيح عن أبي ميسرة التابعي الجليل قال: في القرآن من كل لسان. وروي مثله عن سعيد بن جبير ووهب بن منبه.
وكان في ذلك إشارة إلى أن كتاب اللَّه حوى علوم الأولين والآخرين، ونبأ كل شيء، فلا بد أن تقع فيه الإشارة إلى أنواع اللغات والألسن ليتم إحاطته بكل شيء، فاختير له من كل لغة أعذبها وأخفها وأكثرها استعمالاً للعرب.
وأيضاً فالنبي ﷺ مرسل إلى كل أمة، وقد قال تعالى: ﴿وما أرسلنا من رسول إلا بلسان قومه﴾ [إبراهيم: ٤] فلا بد وأن يكون في الكتاب المبعوث به من لسان كل قوم، وإن كان أصله بلغة قومه هو.
وثمة مذهب يجمع بين القولين، وهو قول أبي عبيد القاسم بن سلام، فقد قال: والصواب عندي مذهب فيه تصديق القولين جميعاً؛ وذلك أن هذه الأحرف أصولها أعجمية كما قال الفقهاء، لكنها وقعت للعرب، فعربتها بألسنتها وحولتها عن ألفاظ العجم إلى ألفاظها، فصارت عربية، ثم نزل القرآن وقد اختلطت هذه الحروف بكلام العرب، فمن قال: إنها عربية فهو صادق، ومن قال: أعجمية فصادق.
ومال إلى هذا القول الجواليقي وابن الجوزي وآخرون.
وللتاج السبكي نظم لهذه الكلمات الأعجمية، وقد زاد عليه كل من الحافظ ابن حجر والسيوطي.
ينظر: **«الإتقان في علوم القرآن»** (٢/ ١٢٥ـ ١٢٩)، و **«التحبير في علم التفسير»** (٢٠٠ـ ٢٠٢)، وكلاهما للحافظ السيوطي.

(١) معمر بن المثنى التيمي البصري، أبو عبيدة النحوي: من أئمة العلم بالأدب واللغة، ولد في ١١٠هـ قال الجاحظ: لم يكن في الأرض أعلم بجميع العلوم منه، كان إباضياً شعوبياً، من حفاظ الحديث، لما مات لم يحضر جنازته أحد، لشدة نقده معاصريه توفي ٢٠٩هـ، له مؤلفات منها: **«مجاز القرآن»**، **«الشوارد»**، **«الزرع»**.
ينظر: **«وفيات»** (٢/ ١٠٥)، **«المشرق»** (١٥/ ٦٠٠)، **«تذكرة الحفاظ»** (١/ ٣٣٨)، **«بغية الوعاة»** (٣٩٥)، **«السيرافي»** (٦٧)، **«الأعلام»** (٧/ ٢٧٢).

(٢) ينظر: **«الطبري»** (١/ ٣١) (٢)، والبيهقي في **«سننه»** (٣/ ٢٠)، وذكره السيوطي في **«الدر»** (٦/ ٤٤٣)، وعزاه لسعيد بن منصور، وعبد بن حميد، وابن جرير، وابن نصر، وابن المنذر، والبيهقي في **«سننه»**.

(٣) هو: عبد اللَّه بن قيس بن سليم بن حصار بن حرب بن عامر بن غنم بن بكر بن عامر بن عذب بن وائل بن ناجية بن الجماهر بن الأشعر.. أبو موسى الأشعري. صحابي مشهور، كان حسن الصوت=

الحبشة[١]، وكذلك قال ابْنُ عَبَّاس في القَسْوَرَةِ: إِنَّه الأسد بلغة الحبشة[٢]، إلى غير هذا من الأمثلة.

قال * ع[٣] *: والذي أقوله إنَّ القاعدةَ والعقيدةَ هي أنَّ القرآن بلسان عربيٍّ مبينٍ، وليس فيه لفظة تخرج عن كلام العربِ، فلا تفهمها إلا من لسان آخر، فأما هذه الألفاظ وما جرى مجراها، فإنه قد كان للعرب العاربة التي نزل القرآن بلسانها بعضُ مخالطة لسائر الألسنة بتجاراتٍ وسفرٍ إلى الشام وأرض الحبشة، فعَلِقَتِ العربُ بهذا كلِّه ألفاظاً أعجميةً، غيَّرت بعضها بالنقْصِ من حروفها، وجرت إلى تخفيف ثِقَلِ العُجْمة، واستعملتها في أشعارها ومحاوراتها؛ حتى جرت مجرى العربيِّ الصحيح الصريح، ووقع بها البيان، وعلى هذا الحدِّ نزل بها القرآن، فإن جهلها عربيٌّ ما، فكجهله الصريحَ مما في لغة غيره؛ كما لم يعرف ابن عَبَّاس معنى «فَاطِرٍ» إلى غير ذلك، فحقيقة العبارة عن هذه الألفاظ أنها في الأصل أعجمية، لكن استعملتها العرب، وعَرَّبتها، فهي عربية بهذا الوجه، وما ذهب إليه الطبريُّ من أن اللغتين اتفقتا في لفظة لفظة، فذلك بعيدٌ، بل إحداهما أصل، والأخرى فرع في الأكثر؛ لأنا لا ندفع أيضاً جواز الاتفاق قليلاً شاذًّا.

بَابُ تَفْسِيرِ أَسْمَاءِ القُرْآنِ وَذِكْرِ السُّورَةِ وَالآيَةِ

هو القرآنُ، وهو الكتاب، وهو الفُرْقَان، وهو الذِّكْر، فالقرآن: مصدر من قولك: قَرَأَ الرَّجُلُ، إذا تلا، يَقْرَأُ قُرْآناً وقِراءةً.

/ وقال قتادة: القرآنُ: معناه التأليف، قرأ الرجُلُ إذا جمع وألَّف قولاً، وبهذا فسر قتادة قوله تعالَىٰ: ﴿إِنَّ عَلَيْنَا جَمْعَهُ وَقُرْآنَهُ﴾ [القيامة: ١٧] أي: تأليفه[٤]، والقول الأول ١٦أ

= بالقرآن، وله رواية عن النبي ﷺ كثيرة توفي سنة ٤٢ أو ٤٤ وله نيف وستين سنة.
ينظر ترجمته في: **«أسد الغابة»** (٦/ ٣٠٦)، **«الإصابة»** (٤/ ١١٩)، **«الاستيعاب»** (٤/ ١٧٦٢)، **«تجريد أسماء الصحابة»** (٢/ ٢٠٦)، **«الأنساب»** (١/ ٢٦٦)، **«الكنى والأسماء»** (١/ ٥٧)، **«تذكرة الحفاظ»** (١/ ٢٣).

(١) ينظر: الطبري (١/ ٣١) (١)، وقد ذكره السيوطي في **«الدر»** (٦/ ٢٦١)، وعزاه لابن أبي شيبة، وعبد بن حميد، وابن جرير، وابن المنذر، وابن أبي حاتم.

(٢) أخرجه الطبري (١/ ٣١) (٤)، وذكره السيوطي في **«الدر»** (٦/ ٤٦١)، وعزاه لابن أبي حاتم.

(٣) ينظر: **«المحرر الوجيز»** (١/ ٥١).

(٤) أخرجه الطبري (١/ ٦٨) (١١٩)، وذكره السيوطي في **«الدر»** (٦/ ٤٦٨)، وعزاه لعبد بن حميد، وابن المنذر.

أقوى؛ أن القرآن مصدر مِنْ قَرَأَ؛ إذا تلا، ومنه قولُ حَسَّانَ بْنِ ثَابِتٍ[١] يَرْثِي عثمانَ بْنَ عَفَّانَ[٢] رضي اللَّه عنه: [البسيط]

ضَحَّوْا بِأَشْمَطَ عُنْوَانُ السُّجُودِ بِهِ ... يُقَطِّعُ اللَّيْلَ تَسْبِيحاً وقُرْآنَا[٣]

أي: وقراءة.

وأَما الكتابُ، فهو مصدرٌ مِنْ كَتَبَ، إذا جمع؛ ومنه قيل: كَتِيبَةٌ لاِجتماعِها؛ ومنه قول الشاعر: [البسيط]

.... وَاكْتُبْهَا بِأَسْيَارِ[٤]

---

(١) هو: حسان بن ثابت بن المنذر بن حرام بن عمرو بن زيد مناة بن عدي بن عمرو بن مالك بن النجار.. أبو الوليد، وأبو المضرب، وأبو الحسام، وأبو عبد الرحمن الأنصاري. الخزرجي. النجاري.
شاعر النبي ﷺ. وهو صحابي شهير، وقد جاء في الصحيحين عن البراء؛ أن النبي ﷺ قال لحسان: «اهجهم» أو «هاجهم، وجبريل معك».
وفاته: قيل: توفي قبل الأربعين وقيل غير ذلك.
ينظر ترجمته في: **«تجريد أسماء الصحابة»** (١/ ١٢٩)، **«الاستيعاب»** (١/ ٣٤١)، **«أسد الغابة»** (٢/ ٥)، **«الإصابة»** (٢/ ٨)، **«الثقات»** (٣/ ٧١)، **«تقريب التهذيب»** (١/ ١٦١)، **«تهذيب التهذيب»** (٢/ ٢٤٧)، **«تهذيب الكمال»** (١/ ٢٤٨)، **«الجرح والتعديل»** (٣/ ١٠٢٦)، **«شذرات الذهب»** (١/ ٤١).

(٢) هو عثمان بن عفان بن أبي العاص بن أمية بن عبد شمس. أبو عبد اللَّه وأبو عمرو. القرشي. الأموي. ذو النورين. أمير المؤمنين. ولد بعد عام الفيل بست سنين. وهو ثالث الخلفاء الراشدين ومجهز جيش العسرة، وهو الذي تستحي منه ملائكة الرحمن، وهو المقتول ظلماً، غني عن التعريف، كتبت في سيرته الكتب، وتغير وجه التاريخ بمقتله، واللَّه سبحانه نسأل العودة إلى أصل الإسلام الصافي قبل الممات بفضله آمين. توفي يوم ٢٢ ذي الحجة سنة ٣٥ وقيل: غير ذلك.
ينظر ترجمته في: **«أسد الغابة»** (٣/ ٥٨٤)، **«الإصابة»** (٤/ ٢٢٣)، **«الزهد»** لوكيع (٥٢١)، **«التبصرة والتذكرة»** (١/ ١٣١)، **«التعديل والتجريح»** (١٠٤٣)، **«بقي بن مخلد»** (٢٨).

(٣) وهو في **«ديوانه»** ص ٢١٦، و **«لسان العرب»** (عنن)، و (ضحا)، و **«الدر المصون»** (١/ ٤٦٦)، والذهبي في **«التاريخ»** كما في **«خزانة الأدب»** (٩/ ٤١٨)، ونسبه البغدادي لأوس بن مغراء، وكذلك في المقاصد النحوية (٤/ ١٧)، ولكثير بن عبد اللَّه النهشلي في **«الدرر»** (٥/ ٢١٤)، وبلا نسبة في **«إصلاح المنطق»** ص ٢٩٠.
وللبيت رواية أخرى لصدره، وهي: هذا سراقة للقرآن يدرسه. وقوله: «ضَحَّوا»... البيت أي: ذبحوه كالأضحية؛ وذلك أنهم قتلوه في ذي الحجة سنة خمس وثلاثين للهجرة. والشَّمَط: بياض الشعر من الرأس يخالط سواده. وكأنه قال: بأشمط ظاهر الخير.

(٤) هذا جزء من عجز بيت، وهو:
لا تأمنن فزاريا خلوت به ... على بعيرك..... =

أَيْ: ٱجْمَعْهَا.

وأما الفُرْقَان، فهو أيضاً مصدر؛ لأنه فَرَقَ بين الحقِّ والباطلِ، والمؤمِنِ والكافِرِ فِرْقَاناً وَفُرْقَاناً.

وأما الذِّكْر؛ فسمي بذلك لأنه ذكر به الناس آخرتهم وَإِلاَهَهُمْ، وما كانوا في غَفْلة عنه، فهو ذِكْرٌ لهم، وقيل: سمي بذلك، لأن فيه ذكْر الأُمَم الماضيةِ، والأنبياء، وقيل: سمي بذلك؛ لأنه ذِكْر وشَرَف لمحمَّد ﷺ وقومه وسائر العلماء به.

وأما السُّورةُ، فإن قريشاً كلَّها ومن جاورها من قبائل العرب؛ كهذيلٍ، وسعد بن بكر، وكنانة يقولون: سُورَةٌ؛ بغير همز، وتميم كلها وغيرهم يهمزون.

فأما من همز، فهي عنده كالبَقِيَّةِ من الشيء، والقطعة منه التي هي سُؤْرٌ وسُؤْرَةٌ مِنْ أَسْأَر، إذا أبقَىٰ؛ ومنه سُؤْر الشراب. وأما من لا يهمز، فمنهم من يراها من المعنى المتقدِّم إلا أنها سهلت همزتها، ومنهم من يراها مشبهة بسورة البناء، أي: القطعة منه؛ لأن كل بناء فإنما بني قطعة بعد قطعة، فكل قطعة منها سورة، فكان سور القرآن هي قطعة بعد قطعة؛ حتى كمل منها القرآن، ويقال أيضاً للرتبة الرفيعة من المَجْد والمُلْك: سُورَة؛ ومنه قول النابغة الذبيانيِّ[1] للنعمانِ بْنِ المُنْذِرِ[2] [الطويل]:

= والبيت منسوب لسالم بن دارة الفزاري في «**الكامل**» (٩٨٨)، و «**خزانة الأدب**» (٥/ ٥٣١)، وفيها «على قلوصك»، و«**شرح ديوان الحماسة**» للتبريزي (١/ ٢٠٥)، وبلا نسبة في «**اللسان**» (كتب)، و «**تاج العروس**» (٤/ ١٠٣). وللبيت رواية أخرى كما في «**شرح ديوان الحماسة**»، وهي:

وإن خلوت به في الأرض وحدكما ... فاحفظ قلوصك واكتبها بأسيار

وقصة البيت أن بني فزارة كانت ترمى بغشيان الإبل، فهجاهم سالم بقصيدة مطلعها:

يا صاحبيّ ألمَّا بي على الدار ... بين الهشوم وشطي ذات أَمَّار

(١) زياد بن معاوية بن ضباب الذبياني، الغطفاني المضري؛ أبو أمامة، شاعر جاهلي. وكان الأعشى وحسان والخنساء ممن يعرض شعره على النابغة، كان أحسن شعراء العرب ديباجة، عاش عمراً طويلاً. توفي في (١٨) ق هـ.

ينظر: «**شرح شواهد المغني**» (٢٩)، «**معاهد التنصيص**» (١/ ٢٣٣)، «**الأغاني**» (١١/ ٣)، و «**جمهرة**» (٥٢٤٢٦)، و «**نهاية الأرب**» (٣/ ٥٩)، و «**الشعر والشعراء**» (٣٨)، «**الأعلام**» (٣/ ٥٤).

(٢) النعمان الثالث بن المنذر الرابع بن المنذر بن امرىء القيس اللخمي، أبو قابوس، من أشهر ملوك «الحيرة» في الجاهلية. كان داهية مقداماً. وهو ممدوح النابغة الذبياني، وحسان بن ثابت، وحاتم الطائي. وهو صاحب إيفاد العرب على كسرى، وباني مدينة «النعمانية» على ضفة دجلة اليمنى، وصاحب يومي البؤس والنعيم. توفي سنة (١٥) قبل الهجرة. =

أَلَـمْ تَـرَ أَنَّ الـلَّـهَ أَعْـطَـاكَ سُـورَةً تَـرَىٰ كُـلَّ مَـلْـكٍ دُونَـهَـا يَـتَـذَبْـذَبُ[١]

فكأن الرتبة أنبنت حتى كملت.

وأما الآية، فهي العلامة في كلام العربِ، ولما كانت الجملة التامة من القرآن علامةً على صدْقِ الآتي بها، وعلى عجز المتحدَّىٰ بها، سميت آيةً، هذا قول بعضهم، وقيل: سمِّيت آيةً؛ لما كانت جملةً وجماعةَ كلام؛ كما تقول العرب: جئنا بآيتنا، أي: بجماعتنا، وقيل: لما كانت علامةً للفَصْلِ بين ما قبلها وما بعدها، سُمِّيَتْ آيةً.

* ت *: وقوله ﷺ في الصحيح: «آيَةُ الْمُنَافِقِ ثَلاَثٌ؛ إِذَا حَدَّثَ كَذَبَ...» الحديث[٢]، و «آيَةُ الإِيمَانِ حُبُّ الأَنْصَارِ[٣]، وآيَةُ مَا بَيْنَنَا وبَيْنَ الْمُنَافِقِينَ شُهُودُ الْعِشَاءِ» يقوِّي القول الأول، واللَّه أعلم، وهذا هو الراجح في مُخْتَصَرِ الطبريِّ، قال: والآية العَلاَمَةُ، وذلك أظهر في العربية والقرآنِ، وأصحُّ القول أن آيات القرآن علاماتٌ للإيمان، وطاعةِ اللَّهِ تعالَىٰ، ودلالاتٌ على وحدانيته وإرسالِ رسله، وعلى البَعْثِ والنشورِ، وأمورِ الآخرةِ، وغير ذلك ممَّا تضمَّنته علومُ القرآن. انتهى.

= انظر: «**حمزة الأصفهاني**» (٧٣ـ ٧٤)، «**الصحاح**» (٢/ ٣٤٠)، «**ابن خلدون**» (٢/ ٢٦٥)، «**الأعلام**» (٨/ ٤٣).

(١) البيت في ديوانه (٢٨)، «**ديوان المعاني**» (١/ ١٦)، و «**المصون**» (١٥٤)، و «**البحر المحيط**» (١/ ٢٤٢)، و «**تفسير القرطبي**» (١/ ٦٥)، و «**الدر المصون**» (١/ ١٥٣)، «**اللسان**» (سور) (٣/ ٢١٤٨).
والمعنى: أعطاك رفعة وشرفاً ومنزلة، وجمعها (سور)، أي: رِفَعٌ.

(٢) أخرجه البخاري (١/ ١١١)، كتاب «الإيمان»، باب علامة المنافق، حديث (٣٣)، و (٥/ ٣٤١ـ ٣٤٢)، كتاب «الشهادات»، باب من أمر بإنجاز الوعد، حديث (٢٦٨٢)، (٥/ ٤٤١)، كتاب «الأدب»، باب قوله تعالى: ﴿يا أيها الذين آمنوا اتقوا اللَّه وكونوا مع الصادقين﴾، حديث (٦٠٩٥)، ومسلم (١/ ٧٨)، كتاب «الإيمان»، باب بيان خصال المنافق، حديث (٩٥/ ١٠٧)، والترمذي (٥/ ١٩)، كتاب «الإيمان»، باب ما جاء في علامة المنافق، حديث (٢٦٣١)، والنسائي (٨/ ١١٧)، كتاب «الإيمان»، باب علامة المنافق، وأحمد (٢/ ٣٥٧، ٣٩٧، ٥٣٦)، وأبو عوانة (١/ ٢٠، ٢١)، وأبو يعلى (١١/ ٤٠٦)، رقم (٦٥٣٣)، وابن الجوزي في «**مشيخته**» (ص ٥٩) من طرق، عن أبي هريرة به.

(٣) أخرجه البخاري (٧/ ١٤١)، كتاب «مناقب الأنصار»، باب حب الأنصار من الإيمان، حديث (٣٧٨٤)، ومسلم (١/ ٨٥)، كتاب «الإيمان»، باب الدليل على أن حب الأنصار من الإيمان، حديث (٧٤/ ١٢٨)، والنسائي (٨/ ١١٦)، كتاب «الإيمان»: باب علامة الإيمان، وأبو يعلى (٧/ ١٩٠ـ ١٩١)، رقم (٤١٧٥)، والبغوي في «**شرح السنة**» (٧/ ٢٤٠ـ بتحقيقنا)، من حديث أنس مرفوعاً.

١٥٤ ـــــــ

والشافعيُّ[١] يتعوَّذان/ في الركعة الأولَىٰ من الصلاة، ويريان قراءة الصلاة كلُّها كقراءةٍ ٦ ب
واحدةٍ، ومالكٌ ـ رحمه اللَّه ـ لا يرى التعوُّذ في الصلاة المفروضة، ويراه في قيام رمضان، ولم يحفظ عن النبيِّ ﷺ أنَّه تعوَّذ في صلاة.

وأما لفظ الاستعاذة، فالذي عليه جمهور الناس هو لفظ كتاب اللَّه تعالى: ﴿أَعُوذُ بِاللَّهِ مِنَ الشَّيْطَانِ الرَّجِيمِ﴾، وأما المقرءون، فأكثروا في هذا من تبديل الصفةِ في اسم اللَّه، وفي الجهة الأخرىٰ؛ كقول بعضهم: أَعُوذُ بِاللَّهِ المَجِيدِ مِنَ الشَّيْطَانِ المَرِيدِ، ونحو هذا مما لا أقول فيه: نعمت البدعةُ، ولا أقول: إنه لا يجوز، ومعنى الاستعاذة الاستجارةُ والتحيُّز إلىٰ الشيء على وجه الامتناع به من المكروهِ.

وأما الشيطان، فاختلف في اشتقاقِهِ[٢]، فقال الحُذَّاق: هو فَيْعَالٌ من شَطَنَ، إذا بعد؛

---

(١) محمد بن إدريس بن العباس بن عثمان بن الشافع بن السائب بن عبيد بن عبد يزيد بن هاشم بن عبد المطلب بن عبد مناف جد النبي ﷺ. وشافع بن السائب هو الذي ينسب إليه الشافعي، لقي النبي ﷺ في صغره، وأسلم أبوه السائب يوم «بدر»؛ فإنه كان صاحب راية بني هاشم، وكانت ولادة الشافعي بقرية من الشام يقال لها «غزة». قاله ابن خلكان وابن عبد البر. وقال صاحب التنقيب: بـ «منى» من مكة، وقال ابن بكار: بـ «عسقلان»، وقال الزوزني: بـ «اليمن»، والأول أشهر، وكان ذلك في سنة خمسين ومائة، وهي السنة التي مات فيها الإمام أبو حنيفة (رحمه اللَّه) حمل إلى مكة وهو ابن سنتين، ونشأ بها، وحفظ القرآن وهو ابن سبع سنين، ثم سلمه أبوه للتفقه إلى مسلم بن خالد مفتي مكة، فأذن له في الإفتاء. وهو ابن خمسة عشر سنة، فرحل إلى الإمام مالك بن أنس بـ «المدينة»، فلازمه حتى توفي مالك (رحمه اللَّه) ثم قدم «بغداد» سنة خمسة وتسعين ومائة، وأقام بها سنتين، فاجتمع عليه علماؤها، وأخذوا عنه العلم ثم خرج إلى «مكة» حاجاً، ثم عاد إلى «بغداد» سنة ثمان وتسعين ومائةٍ، فأقام بها شهرين أو أقل، فلما قتل الإمام موسى الكاظم خرج إلى «مصر»، فلم يزل بها ناشراً للعلم، وصنف بها الكتب الجديدة، وانتقل إلى رحمة اللَّه (تعالى) يوم الجمعة سلخ رجب سنة أربع ومائتين، ودفن بالقرافة بعد العصر في يومه.
ينظر: «**ابن هداية اللَّه**» ص ١١، «**سير أعلام النبلاء**» (١٠/ ١)، «**التاريخ الكبير**» (١/ ٤٢)، «**طبقات الحفاظ**» (ص ١٥٢)، «**تذكرة الحفاظ**» (١/ ٣٦١).

(٢) اختلف أهل العربية في اشتقاق «الشيطان»، فقال جمهورهم: هو مشتق من «شطن يَشْطُنُ» أي: بعد؛ لأنه بعيد من رحمة اللَّه تعالى، وأنشدوا: [الوافر]

نَأَتْ بِسُعَادَ عَنْكَ نَوًى شَطُوفُ ... فَبَانَتْ وَالْفُؤَادُ بِهَا رَهِينُ

وقال أمية بن أبي الصلت: [الخفيف]

أَيُّمَا شَاطِنٍ عَصَاهُ عَكَاهُ ... ثُمَّ يُلْقَى فِي السِّجْنِ وَالْأَكْبَالِ

وحكى شيخ النحاة سيبويه: «تشيطن» أي فعل فعل الشياطين، فهذا كله يدل على أنه من شطن؛ لثبوت النون وسقوط الألف في تصاريف الكلمة، ووزنه على هذا «فيعال».
وقيل: هو مشتق من «شاط يشيط» أي: هاج واحترق. ولا شك أن هذا المعنى موجود فيه، فأخذوا=

لأنه بعد عن الخير والرحمة، وأما الرجيم، فهو فَعِيلٌ بمعنى مَفْعُولٍ؛ كَقَتِيلٍ وجَرِيحٍ، ومعناه: أنه رُجِمَ باللعنة والمَقْت وعدم الرحمة.

بَابٌ فِي تَفْسِيرِ: ﴿بِسْمِ اللَّهِ الرَّحْمَنِ الرَّحِيمِ﴾

روي أن رجلاً قال بحضرة النبيِّ ﷺ: «تَعِسَ الشَّيْطَانُ»؛ فَقَالَ رَسُولُ اللَّه ﷺ: «لاَ تَقُلْ ذَلِكَ؛ فَإِنَّهُ يَتَعَاظَمُ عِنْدَهُ وَلَكِنْ قُلْ: بِسْمِ اللَّهِ الرَّحْمَنِ الرَّحِيمِ، فَإِنَّهُ يَصْغُرُ حَتَّىٰ يَصِيرَ أَقَلَّ مِنَ الذُّبَابِ»[1]، وَالبَسْمَلَة تسعةَ عَشَرَ حرْفاً، قال بعض الناس: إن روايةً بلغتهم أنَّ ملائكة النار الذين قال اللَّه فيهم: ﴿عَلَيْهَا تِسْعَةَ عَشَرَ﴾ [المدثر: ٣٠] إنما ترتب عددهم علَىٰ حروف: ﴿بِسْمِ اللَّهِ الرَّحْمَنِ الرَّحِيمِ﴾ لكلِّ حرفٍ مَلَكٌ، وهم يقولون في كل أفعالهم: ﴿بِسْمِ اللَّهِ الرَّحْمَنِ الرَّحِيمِ﴾، فمن هناك هي قوتهم، وباسم اللَّه استضْلَعوا[2].

قال * ع[3] *: وهذا من ملح التفسير، وليس من متين العَلْمِ.

* ت *: ولا يخفَىٰ عليك لين ما بلغ هؤلاء، ولقد أغنى اللَّه تعالى بصحيح

= بذلك أنه مشتق من هذه المادة، لكن لم يسمع من تصاريفه إلا ثابت النون محذوف الألف، كما تقدم. ووزنه على هذا «فعلان». ويترتب على القولين: صرفه وعدم صرفه إذا سمى به، وأما إذا لم يسم به فإنه منصرف البتة؛ لأن من شرط امتناع فعلان الصفة ألا يؤنث بالتاء، وهذا يؤنث بها، قالوا: شيطانة. ينظر: «**الدر المصون**»، للسمين الحلبي (١/ ٤٨ـ ٤٩). بتصرف.

(١) أخرجه أبو داود (٢/ ٧١٤)، كتاب «الأدب»، باب (٧٧)، حديث (٤٩٨٢)، والنسائي في «**الكبرى**» (٦/ ١٤٢)، كتاب «عمل اليوم والليلة»، باب ما يقول إذا عثرت دابته، حديث (١٠٣٨٨)، كلاهما من طريق خالد الحذاء، عن أبي تميمة، عن أبي المليح، عن رجل قال: كنت رديف النبي ﷺ فذكره.
وأخرجه الحاكم (٤/ ٢٩٢) من طريق يزيد بن زريع: ثنا خالد الحذاء، عن أبي تميمة، عن رديف رسول اللَّه ﷺ به.
وقال الحاكم: صحيح الإسناد، ولم يخرجاه، ورديف رسول اللَّه ﷺ الذي لم يسمه يزيد بن زريع، عن خالد سماه غيره أسامة بن مالك والد أبي المليح بن أسامة.
ووافقه الذهبي، وزاد: «ورواه محمد بن حمدان، عن خالد، عن أبي تميمة، عن أبي المليح بن أسامة عن أبيه. اهـ. والطريق الذي أشار إليه الذهبي:
أخرجه النسائي في «**الكبرى**» (٦/ ١٤٢)، كتاب «عمل اليوم والليلة»، باب ما يقول إذا عثرت به دابته، حديث (١٠٣٨٩)، من طريق أحمد بن عبدة، عن محمد بن حمدان به. وأخرجه أحمد (٥/ ٥٩)، والبغوي في «**شرح السنة**» (٦/ ٤٠١ـ بتحقيقنا)، من طريق عبد الرزاق، عن معمر، عن عاصم الأحول، عن أبي تميمة الهجيمي، عمن كان رديفه.

(٢) الضَّلاعة: القوة وشدة الأضلاع، والضليع: العظيم الخلق الشديد، يقال: ضليعٌ بَيِّنُ الضَّلاعة. ينظر: «**لسان العرب**» (٢٥٩٩).

(٣) «**المحرر الوجيز**» (١/ ٦١).

الأحاديثِ وحُسْنها عن موضوعاتِ الورَّاقين، فجزى اللَّه نقاد الأمة عنا خيرًا.

وما جاء من الأثر عن جابر وأبي هريرة مما يقتضي بظاهره أن البسملة آيةٌ من الفاتحة يرده صحيح الأحاديث؛ كحديث أنس، وأبي بن كعب، وحديث: «قَسَمْتُ الصَّلاَةَ بَيْنِي وَبَيْنَ عَبْدِي»[1] ونحوها، ولم يحفظ قطُّ عن النبيِّ ﷺ، ولا عن الخلفاء بعده؛ أنهم يبسملون في الصلاة[2].

---

(١) أخرجه مالك (١/ ٨٤)، كتاب «الصلاة»، باب القراءة خلف الإمام، الحديث (٣٩)، وأحمد (٢/ ٢٨٥)، ومسلم (١/ ٢٩٧)، كتاب «الصلاة»، باب وجوب قراءة الفاتحة، الحديث (٣٩ و٤٠)، وأبو داود (١/ ٥١٢- ٥١٣- ٥١٤)، كتاب «الصلاة»، باب من ترك قراءة الفاتحة، الحديث (٨٢١)، والترمذي (٢/ ٢٥)، كتاب «الصلاة»، باب لا صلاة إلا بالفاتحة، الحديث (٢٤٧)، والنسائي (٢/ ١٣٥- ١٣٦)، كتاب «الصلاة»، باب ترك قراءة البسملة في الفاتحة، والبخاري في «**جزء القراءة**» (ص ٤)، وابن ماجة (٢/ ١٢٤٣)، كتاب «الأدب»، باب ثواب القرآن، حديث (٣٧٨٤)، والدارقطني (١/ ٣١٢) وابن خزيمة (١/ ٢٥٣)، والبيهقي (٢/ ٣٩) عن أبي هريرة.
ولفظ مالك عن أبي السائب مولى هشام بن زهرة، عن أبي هريرة، سمعت رسول اللَّه ﷺ يقول: «من صلى صلاة لم يقرأ فيها بأم القرآن فهي خداج، هي خداج، هي خداج غير تمام» قال: فقلت: يا أبا هريرة إني أحياناً أكون وراء الإمام، قال: فغمز ذراعي، ثم قال: اقرأ بها في نفسك يا فارسي، فإني سمعت رسول اللَّه ﷺ يقول: «قال اللَّه تبارك وتعالى: قَسَمْت الصلاة بيني وبين عبدي نصفين، فنصفها لي، ونصفها لعبدي، ولعبدي ما سأل»؛ قال رسول اللَّه ﷺ: «اقرءوا، يقول العبد: الحمد للَّه رب العالمين، يقول اللَّه تعالى: حمدني عبدي». الحديث.

(٢) ذهب أكثرُ أهل العلم من الصحابة، فمَنْ بعدهم إلى ترك الجهر بالتسمية، بل يُسِرُّ بها، منهم أبو بكر، وعمرُ، وعثمانُ، وعلي، وغيرهم، وهو قول إبراهيم النَّخَعِي، وبه قال مالك، والثوري، وابن المبارك، وأحمد، وإسحاق، وأصحابُ الرأي.
وذهب قوم إلى أنه يُجْهَرُ بالتسميةِ للفاتحة والسورةِ جميعاً، وبه قال من الصحابة أبو هريرة، وابنُ عمر، وابنُ عباس، وأبو الزبير، وهو قول سعيد بن جُبَيْر، وعطاء، وطاوس، ومجاهد، وإليه ذهب الشافعي.
وروى في الحديث أن النبي ﷺ وأبا بكر يبدءون وعمر وعثمان كانوا يفتتحون القراءة بـ «الحمد للَّه رب العالمين» معناه: أنهم كانوا يبدءون بقراءة فاتحة الكتاب قبل السورة، وليس معناه: أنهم كانوا لا يقرءون «بسم اللَّه الرحمن الرحيم». وكان الشافعي يرى أن يُبدأ «ببسم اللَّه الرحمن الرحيم» وأن يجهر بها إذا جهر بالقراءة. قال العلامة أحمد شاكر: ومن فقه أبي عيسى الترمذي أن عقد الخلاف في البابين (١٨٠، ١٨١) بين الجهر بالبسملة وترك الجهر بها، ولم يعقد بين أصل قراءتها وتركها. أما أئمة القراءات، فإنهم جميعاً اتفقوا على قراءة البسملة في ابتداء قراءة كل سورة، سواء الفاتحة أو غيرها من السور سوى «براءة» ولم يرد عن واحد منهم أبداً إجازة ابتداء القراءة بدون التسمية. قال ابن الجزري في «**طيبته**».

بَسْمَلَ بَيْنَ السُّورَتَيْنِ (بـ)س (نـ)صف (د)م (شـ)ق (ر) جا وصل (فـ)شا
وعن خلف (العاشر) فاسكت فصل والخلف (كـ)م (حما) (جـ)لا (الأزرق)

إلى أن قال: وفي ابتداء السورة كلٌّ بسملا.
وقال صاحب «**الشاطبية**»: ولا بد منها (أي البسملة) في ابتدائك سورة. =

* ع[١] *: والباء في ﴿بِسْمِ اللَّهِ﴾ متعلِّقة عند نحاة البصرة باسم تقديره: ابتدائي مستقر أو ثابت باسم اللَّه، وعند نحاة الكوفة بفعلٍ تقديره: ابتدأت باسم اللَّه، واسْمٌ: أصله سِمْوٌ؛ بكسر السين، أو سُمْوٌ؛ بضمها، وهو عند البصريين مشتقٌّ من السُّمُوِّ[٢].

* ت *: وهو العلو والارتفاع.

= والحرف الأول في كلمة من البيتين يرمز لقارىء أو راوٍ، فالبسملة آية في كل سورة عند الأكثرين، وهؤلاء هم أهل الرواية المنقولة بالسماع والتلقي شيخاً عن شيخ في التلاوة والأداء، وقد اتفقوا جميعاً على قراءتها أول الفاتحة، وإن وصلت بغيرها، وجميع المصاحف التي كتبها الخليفة الثالث عثمان وأقرها الصحابة دون ما عداها كتبت فيها البسملة في أول كل سورة، سوى «براءة»، وأن الصحابة (رضوان اللَّه عليهم) حين جمعوا القرآن في المصاحف جردوه من كل شيء غيره، فلم يأذنوا بكتابة أسماء السور ولا أعداد الآي ولا «آمين»، ومنعوا أن يجرؤ أحد على كتابة ما ليس في كتاب اللَّه في المصاحف، حرصاً منهم على الحفاظ عليه، فهل يعقل مع هذا كله أن يكتبوا مائة وثلاث عشرة بسملة زيادة على ما أنزل على رسول اللَّه ﷺ؛ ألا يدل دلالة قاطعة منقولة بالتواتر العمل المؤيد بالكتابة المتواترة على أنها آية من القرآن في كل موضع كتابة فيه؟!!

تنظر المسألة في: **«الأم»** للشافعي (١/ ٢١٣)، **«شرح المهذب»** (٣/ ٢٨٨)، **«حلية العلماء ومعرفة مذاهب الفقهاء»** (٢/ ١٠٢)، **«فتح الوهاب»** للشيخ زكريا (١/ ٤٠)، **«الحاوي»** للماوردي (٢/ ١٠٤)، **«روضة الطالبين»** (١/ ٣٤٧)، **«بدائع الصنائع»** (١/ ٢٠٣)، **«المبسوط»**(١/ ١٥)، **«الهداية»** (١/ ٤٨)، **«شرح فتح القدير»** (١/ ٢٥٣، ٢٥٤)، **«الاختيار»** (١/ ٥١)، **«الحجة على أهل المدينة»** (١/ ٩٦)، **«الكافي»** لابن عبد البر ص (٤٠)، **«المغني»** لابن قدامة (٢/ ١٥١)، **«كشاف القناع»** (١/ ٣٣٥)، **«الإنصاف في معرفة الراجح من الخلاف»** (٢/ ٤٨)، **«بداية المجتهد»** لابن رشد (١/ ٩٦ـ ٩٧)، **«نيل الأوطار»** (٢/ ٢٢٢ـ ٢٣٢)، **«فتح العلام»** ص (١٩٥)، **«سبل السلام»** (١/ ٢٤١)، **«شرح البهجة»** (١/ ٣٠٨ـ ٣٠٩)، **«الجمل على المنهج»** (١/ ٣٤٥)، **«مختلف الرواية»** ص (٤١٢)، **«الأوسط»** (٣/ ١١٩ـ ١٢٣).

(١) **«المحرر الوجيز»** (١/ ٦١).

(٢) اشتقاق الاسم عند المحققين من النحويين من السمو، وهو الارتفاع، ومحل مرتفع فهو ظاهر. والاسم يظهر المسمى عند السامع؛ فاشتق من السمو لذلك، وقد قيل: إنما اشتق الاسم من السمو؛ لكون الكلام على ثلاثة أقسام. وضع لكل قسم عبارة، وكان الاسم المقدم؛ فأعطي أرفع العبارات، وكان الحرف المتأخر؛ إذ لا معنى له في ذاته، فأعطي أحط العبارات، وكان الفعل واسطة بينهما فتوسط اسمه.

وذهب قوم إلى أن اشتقاق الاسم من السمة، وهي العلامة، والاسم جعل دلالة على المسمى، وهذا تبطله صناعة العربية؛ إذ لو كان مشتقاً من السمة لقيل في تصغيره: وسيم، ولا يقال ذلك إنما يقال في تصغيره سميّ، وكذلك في جمعه أسماء برد لام الفعل. والتكبير والتصغير يردان الأشياء إلى أصولها، فصح أن اشتقاقه من السمو.

ينظر: **«العلوم المستودعة في السبع المثاني»** (ج ٢)، و **«الصاوي على الخريدة»** (٦ـ٧).

قال * ص[١] *: والاسم: هو الدالُّ بالوضع. على موجودٍ في العِيَان؛ إنْ كان محسوساً، وفي الأذهان؛ إن كان معقولاً من غير تعرُّض ببنيته للزمان، ومدلولُهُ هو المسمَّىٰ[٢]، والتسميةُ جعْلُ ذلك اللفظِ دليلاً على المعنَىٰ، فهي أمور ثلاثةٌ متباينةٌ، فإذا أسندت حكماً إلى لفظ اسم، فتارة يكون حقيقةً؛ نحو: زيد؛ اسْمَ ابنك، وتارة يكون مجازاً وهو حيث يطلق الاسم، ويراد به المسمَّىٰ؛ كقوله تعالى: ﴿تَبَارَكَ ٱسْمُ رَبِّكَ﴾ [الرحمن: ٧٨]، و ﴿سَبِّحِ ٱسْمَ رَبِّكَ﴾ [الأعلى: ١]، وتأول السُّهَيْلِيُّ: ﴿سَبِّحِ ٱسْمَ رَبِّكَ﴾؛ على إقحام الاسم، أي: سبح ربك، وإنما ذكر الاسم حتى لا يخلو التسبيح من/ اللفظ ٧أ باللسان؛ لأن الذكر بالقلْبِ متعلَّقه المسمى، والذكر باللسان متعلقه اللفْظُ، وتأول قوله تعالى: ﴿مَا تَعْبُدُونَ مِنْ دُونِهِ إِلاَّ أَسْمَاءً﴾ [يوسف: ٤٠]؛ بأنها أسماء كاذبة غير واقعة على الحقيقة؛ فكأنهم لم يعبدوا إلا الأسماء التي ٱخترعُوها. انتهى.

وقال الكوفيُّون: أصل اسْم وسْم من السِّمَة، وهي العلامة؛ لأن الاسم علامة لمن وضع له، والمكتوبة التي لفظها اللَّه أبهر أسمائه تعالَىٰ وأكثرها ٱستعمالاً، وهو المتقدِّم لسائرها في الأغلب، وإنما تجيء الأُخَرَ أوصافاً، وحذفت الألفُ الأخيرةُ من اللَّه لِئَلاَّ يشكل بخط «اللاَّتِ»، وقيل: طرحت تخفيفاً.

---

(١) ينظر: **«المجيد في إعراب القرآن المجيد»** لإبراهيم بن محمد الصفاقسيّ ص (٤١).

(٢) في حقيقة الاسم عند المتكلمين خلاف مشهور، فذهب الأشعرية إلى أنه عين المسمى. وذهبت المعتزلة إلى أنه غير المسمى، وقالت الأشعرية وطائفة من المتكلمين: إن الكلام في الاسم والمسمى يعرفك حقيقة صفات معبودك، فتصل بذلك إلى تصحيح توحيدك، فإذا لم ينظر الإنسان ويستدل فكيف يصل إلى المعرفة التي كلفها؟! لكن منع الشافعي رضي اللَّه عنه، وابن حبل، وأكثر الفقهاء، والمحدثين (رضي اللَّه عنهم) طريق الكلام في الاسم والمسمى. حتى قال الشافعي: إذا سمعت الرجل يقول: الاسم هو المسمى أو غير المسمى فاشهد بأنه من أهل الكلام ولا دين له.

وعلى كل، فطريق المتكلمين غير طريق الفقهاء والمحدثين؛ فإن الفقهاء والمحدثين أخذوا الأمور بالتسليم والنقل، والمتكلمون ركبوا إلى النقل طريق النظر بالعقل، فأقاموا صناعة غير معهودة في السلف، وقالوا: نفتح بها طريق النظر؛ إذ السلف كانوا لقرب عهدهم بالنبوة ولاشتغال أفكارهم بالنظر في ملكوت السماء والأرض مستغنين عن هذه الصناعة؛ إذ كانت الأدلة راسخة في قلوبهم، وطرق الاستدلال نيرة في عقولهم، فلما ذهب ذلك الجيل الجليل وفترت الدواعي، وفشت البدع بسوء النظر، وجب أن يحرّ طريق النظر، وتنهج مسلك العبر، وتبين الأدلة الصحيحة من الفاسدة، وتصان عقائد الخلق عن تشويش المبتدعة والمارقة، فتكلموا بما لم يعهد من السلف الكلام فيه، فمن العلماء من يؤثره ويراه عين الصواب، ومنهم من يجتنبه ويجعله عين الضلال، ومنهم من يتوقف فيه، ومنهم من يرتضي منه أسلوباً دون غيره من الأساليب. انظر: **«العلوم المستودعة في السبع المثاني»** ١٩خ.

والرَّحْمَن[١]: صفةُ مبالغةٍ من الرحمة، معناها: أنه انتهى إلى غاية الرحمة، وهي صفة تختصُّ باللَّه تعالَىٰ، ولا تطلق على البشر، وهي أبلغ من فَعِيلٍ، وفَعِيلٌ أبلغ من فَاعِلٍ؛ لأن رَاحِماً يقال لمن رَحِمَ ولو مرةً واحدة، ورَحِيماً يقال لمن كَثُر منه ذلك، والرحمن النهايةُ في الرحْمَة[٢].

(١) ينظر: «**الأسنى في شرح أسماء الله الحسنى**» للإمام القرطبي، (١/ ٦١: ٩٢).

(٢) قال الشيخ أبو حيان: «وكان القياس الترقي كما تقول: عالم نحرير، وشجاع باسل، لكن أردف الرحمن الذي يتناول جلائل النعم وأصولها، ليكون كالتتمة والرديف؛ ليتناول ما دق منها وما لطف، واختاره الزمخشري».

ينظر: «**البحر المحيط**» (١/ ١٢٨).

تَفسِيرُ فَاتِحَةِ الكِتَابِ

بِحَوْلِ اللَّه تَعَالَىٰ وَقُوَّتِهِ

﴿بِسْمِ اللَّهِ الرَّحْمَٰنِ الرَّحِيمِ ۝١﴾

قال ابن عبَّاس وغيره: إنها مكية[1]؛ ويؤيد هذا أن في سُورَةِ الحِجْرِ: ﴿وَلَقَدْ آتَيْنَاكَ سَبْعاً مِنَ المَثَانِي﴾ [الحجر: ٨٧]، والحجر مكية بإجماع، وفي حديث أُبَيِّ بن كعب أنَّها السبْعُ المثانِي[2].

ولا خلاف أن فرض الصلاة كان بمكة، وما حفظ أنه كانت قط في الإسلام صلاةٌ بغير: ﴿الحَمْدُ لِلَّهِ رَبِّ العَالَمِينَ﴾، وروي عن عطاء بن يسار[3] وغيره؛ .....

---

(١) ذكره السمرقندي في «**تفسيره**» (١/ ٧٨)، وابن كثير (١/ ٨) عن ابن عباس، وقتادة، وأبي العالية. والسيوطي في «**الدر**» (١/ ١٩ـ ٢٠) عن علي وقتادة. وقال الحافظ في «**الفتح**» (٨/ ٩): إن الفاتحة مكية، وهو قول الجمهور.

(٢) أخرجه الترمذي (٥/ ٢٩٧)، كتاب «تفسير القرآن»، باب سورة الحجر، حديث (٣١٢٥)، (٥/ ١٥٥)، كتاب «فضائل القرآن»، باب ما جاء في فضل فاتحة الكتاب، حديث (٢٨٧٥)، والنسائي (٢/ ١٣٩)، كتاب «الافتتاح»، باب تأويل قول الله (عز وجل): ﴿ولقد آتيناك سبعاً من المثاني والقرآن العظيم﴾، حديث (٩١٤)، وفي «التفسير» (١/ ٥٢٣ـ ٥٢٤)، رقم (٢٢٥)، والطبري في «**تفسيره**» (٩/ ١٤٢)، وأحمد (٢/ ٤١٢ـ ٤١٣)، والدارمي (٢/ ٤٤٦)، وعبد الله بن أحمد في «**زوائد المسند**» (٥/ ١١٤)، وعبد بن حميد في «**المنتخب من المسند**» (ص ٨٦)، رقم (١٦٥)، وأبو يعلى (١١/ ٣٦٧ـ ٣٦٨)، رقم (٦٤٨٢)، وابن خزيمة (١/ ٢٥٢)، رقم (٥٠٠، ٥٠١)، وابن حبان (٣/ ٥٣)، رقم (٧٧٥ـ الإحسان)، والحاكم (١/ ٥٥٧)، والبيهقي (٢/ ٣٧٥ـ ٣٧٦)، كلهم من طريق العلاء بن عبد الرحمن، عن أبيه، عن أبي هريرة، عن أبي بن كعب به.

وقال الترمذي: حديث حسن صحيح.

وصححه الحاكم، ووافقه الذهبي.

وصححه ابن خزيمة وابن حبان.

والحديث ذكره السيوطي في «**الدر المنثور**» (١/ ٢١) وزاد نسبته إلى أبي عبيد، وابن المنذر، وابن مردويه، وأبي ذر الهروي في «**فضائل القرآن**».

(٣) عطاء بن يَسَار الهَلاَلي، أبو محمد المدني، أحد الأعلام. عن مولاته مَيْمُونَة، وابن مَسْعُود، وأُبَيّ بن كَعْب، وأبي ذَرّ وخلق. وعنه أبو سَلمَةَ، وحَبِيب بن أبي ثَابِت، وأبو جعفر البَاقِر، وعَمْرو بن دينار، وخلق. قال النسائي: ثقة. قال الهَيْثَم بن عَدِيّ: توفي سنة سبع وتسعين. وقال عمرو بن علي: سنة

أنها مدنية[١]، وأما أسماؤها فلا خلاف أنه يقال لها فاتحة الكتاب، واختلف، هل يقال لها أم الكتاب؟ فكره ذلك الحسن بن أبي الحسن، وأجازه ابن عبَّاس وغيره[٢].

وفي تسميتها بـ «أُمِّ الْكِتَابِ» حديثٌ رواه أبو هريرة[٣]، واختلف هل يقال لها: «أُمُّ القُرْآنِ»؟ فكره ذلك ابن سيرين[٤]، وجوزه جمهور العلماء.

وسميت «المَثَانِيَ»؛ لأنها تثنَّىٰ في كل ركعة[٥]؛ وقيل: لأنها استثنيت لهذه الأمة.

وأما فضل هذه السورة، فقد قال رسول اللَّه ﷺ في حديث أبيِّ بن كعب؛ أنَّهَا لم ينزل في التوراة، ولا في الإنجيل، ولا في الفرقان مثلها[٦]، وروي أنها تعدل ثلثَي القرآن، وهذا العدل إما أنْ يكون في المعاني، وإما أنْ يكون تفضيلاً من اللَّه تعالَىٰ لا يعلل؛ وكذلك يجيء عدل: ﴿قُلْ هُوَ اللَّهُ أَحَدٌ﴾ [الإخلاص: ١] وعدل: ﴿إِذَا زُلْزِلَتِ﴾ [الزلزلة: ١] وغيره.

= ثلاث ومائة.

ينظر: «تهذيب الكمال» (٢/ ٩٣٨)، و «تهذيب التهذيب» (٧/ ٣١٧)، و «تقريب التهذيب» (٢/ ٢٣)، و «سير الأعلام» (٤/ ٤٤٨).

(١) ذكره البغوي في «تفسيره» (١/ ٣٧)، والماوردي في «تفسيره» (١/ ٤٥)، والسيوطي في «الدر» (١/ ٢٠)، وعزاه لوكيع في «تفسيره». كلهم عن مجاهد. وابن كثير (١/ ٨) عن أبي هريرة، ومجاهد، وعطاء بن يسار، والزهري. وقال ابن كثير: والأولى أشبه «أي أنها مكية»، لقوله تعالى: ﴿ولقد آتيناك سبعاً من المثاني﴾ واللَّه تعالى أعلم.

(٢) أخرجه البخاري معلقاً (٨/ ٦). وذكره الماوردي في «تفسيره» (١/ ٤٦)، وابن كثير (١/ ٨). وقال الحافظ في «الفتح» (٨/ ٦): ويأتي في تفسير «الحجر» حديث أبي هريرة مرفوعاً: «أم القرآن هي السبع المثاني» ولا فرق بين تسميتها بأم القرآن، وأم الكتاب، ولعل الذي كره ذلك وقف عند لفظ «الأم».

(٣) أخرجه الترمذي (٥/ ٢٩٧)، كتاب «التفسير»، باب ومن سورة الحجر، حديث (٣١٢٤)، وأبو داود (١/ ٤٦١)، كتاب «الصلاة»، باب فاتحة الكتاب، حديث (١٤٥٧) من طريق ابن أبي ذئب، عن المقبري، عن أبي هريرة قال: قال رسول اللَّه ﷺ: «الحمد للَّه أم القرآن، وأم الكتاب والسبع المثاني».
وأخرجه البخاري (٨/ ٢٣٢) بلفظ: «أم القرآن هي السبع، والقرآن العظيم».
وأخرجه البغوي في «شرح السنة» (٣/ ١٣ـ بتحقيقنا)، وقال: هذا حديث صحيح، وأراد بأم القرآن فاتحة الكتاب، وسميت بأم القرآن؛ لأنها أصل القرآن، وأم كل شيء أصله، وسميت مكة أم القرى كأنها أصلها ومعظمها، وقيل: سميت أم القرآن، لأنها تتقدم القرآن، وكل من تقدم شيئاً فقد أمه».

(٤) ينظر: الماوردي في «تفسيره» (١/ ٤٦)، وابن كثير (١/ ٨)، والحافظ في «الفتح» (٨/ ٦)، والسيوطي في «الدر» (١/ ٢٠)، وعزاه لابن ضريس في «فضائل القرآن».

(٥) ينظر: «تفسير الطبري» (١/ ١٠٣) طبعة أحمد شاكر.

(٦) تقدم تخريجه قريباً.

* ت *: ونحو حديث أُبَيٍّ حديث أبي سعيد بن المُعَلَّى[١]؛ إذ قال له ﷺ: «أَلاَ أُعَلِّمُكَ أَعْظَمَ سُورَةٍ فِي القُرْآنِ ﴿الحَمْدُ لِلَّهِ رَبِّ العَالَمِينَ﴾؛ هِيَ السَّبْعُ المَثَانِي، والقُرْآنُ العَظِيمُ الَّذِي أُوتِيتُهُ». رواه البخاري، وأبو داود، والنسائيُّ، وابن ماجة. انتهى من «**سِلاَح المُؤْمِنِ**» تأليف الشيخ المحدِّث أبي الفتح تقي الدِّين محمَّد بن علي بن همام[٢] ـ رحمه الله ـ.

﴿ٱلْحَمْدُ لِلَّهِ رَبِّ ٱلْعَٰلَمِينَ ۝٢ ٱلرَّحْمَٰنِ ٱلرَّحِيمِ ۝٣﴾

الحَمْدُ: معناه الثناء الكاملُ، والألف واللام فيه لاِستغراقِ الجنس من المحامد، وهو أعم من الشكر؛ لأنَّ الشكر إنما يكون على فِعْلٍ جميل يسدى إلى الشاكر، والحمد المجرَّد هو ثناء بصفات المحمود.

قال * ص[٣] *: وهل الحمدُ بمعنى الشكْر أو الحمدُ أَعمُّ، أو الشكر ثناءٌ على اللَّه بأفعاله، والحمد ثناء عليه بأوصافه؟ ثلاثةُ أقوال. انتهى.

قال الطبريُّ[٤]: الحمدُ لِلَّهِ: ثناءٌ أثنَىٰ به على نفسه تعالَىٰ، وفي ضمنه أمر عباده أن يثنوا به عليه؛ فكأنه قال: قولوا: الحمد للَّه/، وعلى هذا يجيء: قولوا: ﴿إِيَّاكَ﴾، وَ ﴿ٱهْدِنَا﴾. ٧ ب

---

(١) أبو سعيد بن المُعَلَّى بن لَوْذان بن حبيب بن عدي بن زيد بن ثعلبة بن مالك بن زيد مَنَاة الأنصاري، اسمه رافع، له أحاديث، انفرد له البخاري بحديث. وعنه حفص بن عاصم. قال الزيادي: مات سنة ثلاث وسبعين.
ينظر: «**الخلاصة**» (٣/ ٢١٩)، و «**تهذيب التهذيب**» (١٢/ ١٠٧)، و «**التاريخ الكبير**» (٩/ ٣٤).

(٢) «**سلاح المؤمن**» لتقي الدين أبي الفتح محمد بن محمد بن علي بن همام، المصري، الشافعي، المتوفى سنة خمس وأربعين وسبعمائة. اشتهر في حياته بالغرناطي. أوله: الحمد للَّه المنعم على خلقه بجميع آلائه. إلخ، بوبه على واحد وعشرين باباً، وقد اختصره الذهبي محمد بن أحمد الحافظ المتوفى سنة ثمان وأربعين وسبعمائة. ينظر: «**كشف الظنون**» (٢/ ٩٩٤، ٩٩٥).

(٣) «**المجيد**» ص ٥٠.

(٤) «**تفسير الطبري**» (١/ ١٣٩ـ ١٤٠)، وقد استدل أبو جعفر على حذف ما تعرفه العرب في أحاديثها بقول الشاعر: [الوافر]

واعلم أنني سأكون رمساً ... إذا سار النواعج لا يسير
فقال السائلون لمن حفرتم؟ ... فقال المخبرون لهم: وزير

ثم قال: يريد بذلك، فقال المخبرون لهم: الميت وزيرٌ، فأسقط الميت؛ إذ كان قد أتى من الكلام بما دل على ذلك...».

قال: وهذا من حذف العربِ ما يدلُّ ظاهر الكلام عليه، وهو كثيرٌ.

والرب؛ في اللغة: المعبودُ، والسيدُ المالكُ، والقائمُ بالأمور المُصْلِحُ لما يفسد منها، فالرب على الإطلاق هو ربُّ الأرباب علَىٰ كل جهة، وهو اللَّه تعالَىٰ.

والعَالَمُونَ: جمع عَالَم، وهو كل موجود سوى اللَّه تعالَىٰ، يقال لجملته: عَالَمٌ، ولأجزائه من الإنس والجن وغير ذلك عَالَمٌ، عَالَمٌ، وبحسب ذلك يجمع على العَالَمِينَ، ومن حيثُ عالَمُ الزمانِ متبدِّلٌ في زمان آخر، حَسُنَ جمعها، ولفظة العالَم جمع لا واحد له من لفظه، وهو مأخوذ من العَلَم والعلامة؛ لأنه يدل على موجده؛ كذا قال الزَّجَّاج[1]، قال أبو حَيَّان[2]: الألف واللام في العَالَمِينَ لِلاَسْتغراقِ، وهو جمع سلامة، مفرده عَالَمٌ، اسم جمع، وقياسه ألا يجمع، وشذَّ جمعه أيضاً جمع سلامة؛ لأنه ليس بعَلَمٍ ولا صفةٍ.

* م *: وذهب ابنُ مالك[3] في «شَرْحِ التَّسْهِيلِ» إلى أن «عَالَمِين» اسم جمعٍ لمن يعقل، وليس جمع عالمٍ؛ لأن العَالَمَ عامٌّ، و «عالَمِينَ» خاصٌّ، قلت: وفيه نظر. انتهى.

وقد تقدَّم القول في الرحمن الرحيم.

﴿مَٰلِكِ يَوۡمِ ٱلدِّينِ ۝٤ إِيَّاكَ نَعۡبُدُ وَإِيَّاكَ نَسۡتَعِينُ ۝٥﴾

﴿مَالِكِ يَوْمِ الدِّينِ﴾: الدِّينُ في كلام العربِ على أنحاء، وهو هنا الجزاءُ يوم الدين، أي: يوم الجزاء على الأعمال والحساب بها؛ قاله ابن عباس[4] وغيره؛ مَدِينِينَ: محاسَبِينَ[5]، وحكى أهل اللغة: دِنْتُهُ بِفِعْلِهِ دَيْناً؛ بفتح الدال، وَدِيناً؛ بكسرها: جزيتُهُ؛

---

(١) «معاني القرآن وإعرابه» لأبي إسحاق الزجاج (١/ ٤٦).

(٢) «البحر المحيط» (١/ ١٣٢)، وينظر «المجيد» ص (٥٣).

(٣) محمد بن عبد اللَّه بن مالك الطائي الجيّاني، أبو عبد اللَّه، جمال الدين، أحد الأئمة في علوم العربية. ولد في حيان بـ «الأندلس» سنة ٦٠٠هـ، وانتقل إلى دمشق، فتوفي فيها سنة (٦٧٢) هـ. من كتبه: «الألفية» وهو أشهرها في النحو، و «تسهيل الفوائد» في النحو أيضاً، وكذلك «الكافية الشافية» أرجوزة في نحو ثلاثة آلاف بيت، و «إيجاز التعريف» في الصرف، و «العروض».
ينظر: «الأعلام» (٦/ ٢٣٣)، «بغية الوعاة» (٥٣)، «آداب اللغة» (٣/ ١٤٠)، و «طبقات السبكي» (٥/ ٢٨).

(٤) أخرجه ابن جرير (٩/ ٢٩٢) (٢٥٨٨٩)، وذكره السيوطي في «الدر» (٥/ ٦٥) عن ابن عباس، والقرطبي (١/ ١٢٥).

(٥) أخرجه ابن جرير (١٠/ ٤٩١) برقم (٢٩٣٨٣)، عن قتادة، و (١٠/ ٤٩١) رقم (٢٩٣٨٤)، عن السدي. وذكره السيوطي في «الدر» (٥/ ٥١٩)، والقرطبي (١/ ١٢٥).

ومنه قول الشاعر: [الكامل]

وَٱعْلَمْ يَقِيناً أَنَّ مُلْكَكَ زَائِلٌ وَٱعْلَمْ بِأَنَّ كَمَا تَدِينُ تُدَانُ[١]

﴿إياك نعبد﴾: نطق المؤمن به إقرار بالربوبية، وتذلُّل وتحقيق لعبادة اللَّه؛ وقدَّم «إِيَّاكَ» على الفعل ٱهتماماً، وشأن العرب تقديم الأَهَمِّ، واختلف النحويُّون في «إياك»[٢]، فقال الخليلُ[٣]: «إِيَّا»: اسم مضمر أضيف إلى ما بعده؛ للبيان لا للتعريف، وحكى عن العرب: «إِذَا بَلَغَ الرَّجُلُ السِّتِّينَ، فَإِيَّاهُ وَإِيَّا الشَّوَابِّ»، وقال المبرِّد: إِيَّا: اسمٌ مبهم أضيف للتخصيص لا للتعريف، وحكى ابن كَيْسَانَ[٤] عن بعض الكوفيِّين أنَّ «إِيَّاكَ» بكماله اسم

---

(١) ينظر: «مجاز القرآن» (١/ ٢٣)، «الكامل» (١/ ٤٢٦)، «إعراب ثلاثين سورة» لابن خالويه (٢٤١)، «الجمهرة» (٢/ ٣٠٦)، «الخزانة» (٤/ ٢٣٠)، «جمهرة الأمثال» للعسكري (١٦٩)، «المخصص» (١٧/ ١٥٥)، «تفسير الطبري» (١/ ١٥٥)، «القرطبي» (١/ ١٠١)، «الدر المصون» (١/ ٧٢)، «اللسان والتاج» (دين).

(٢) اختلف النحويون في «إيا» هل هو من قبيل الأسماء الظاهرة أو المضمرة؟ فالجمهور على أنه مضمر، وقال الزجاج: هو اسم ظاهر. وقال ابن درستويه. إنه بين الظاهر والمضمر. وقال الكوفيون: مجموع «إيا» ولواحقها هو الضمير. والقائلون بأنه ضمير اختلفوا فيه على أربعة أقوال:

أحدها: أنه كله ضمير.

والثاني: أن «إيا» وحده ضميره، وما بعده اسم مضاف إليه يبين ما يراد به من تكلم، وغيبة، وخطاب.

والثالث: أن «إيا» عماد، وما بعده هو الضمير، وشذت إضافته إلى الظاهر في قولهم: «إذا بلغ الرجل الستين، فإياه وإيا الشواب» بإضافة «إيا» إلى الشواب. وهذا يؤيد قول من جعل الكاف والهاء والياء في محل جر إذا قلت: إياك، إياه، إياي.

ينظر: «الدر المصون» (١/ ٧٣)، و «همع الهوامع» (١/ ٦١)، و «الكتاب» (٢/ ٣٥٥)، و «شرح الكافية» (٢/ ١٢)، و «سر صناعة الإعراب» (١/ ٣١١)، و «شرح المفصل» (٣/ ٩٨)، و «الإنصاف» (٢/ ٦٩٥).

(٣) الخليل بن أحمد بن عمرو بن تميم، الفراهيدي، الأزدي، اليحمدي، أبو عبد الرحمن، ولد سنة (١٠٠) هـ في البصرة. من أئمة اللغة والأدب، وواضع علم العروض، وهو أستاذ سيبويه النحوي، عاش فقيراً صابراً. قال النضر بن شميل: ما رأى الراءون مثل الخليل، ولا رأى الخليل مثل نفسه. فكر في ابتكار طريقة في الحساب تسهله على العامة؛ فدخل المسجد وهو يعمل فكره؛ فصدمته سارية وهو غافل، فكانت سبب موته سنة (١٧٠) هـ بـ «البصرة». من كتبه «العين»، و «معاني الحروف»، و «العروض»، و «النغم».

ينظر: «وفيات الأعيان» (١/ ١٧٢)، «إنباه الرواة» (١/ ٣٤١)، «نزهة الجليس» (١/ ٨٠)، «الأعلام» (٢/ ٣١٤).

(٤) محمد بن أحمد بن إبراهيم، أبو الحسن المعروف بـ «ابن كيسان»: عالم بالعربية من أهل «بغداد»، أخذ عن المبرد وثعلب، من كتبه «المهذب» في النحو، «غريب الحديث»، «معاني القرآن»، «المختار في علل النحو» توفي من (٢٩٩) هـ.

ينظر: «إرشاد الأريب» (٦/ ٢٨٠)، «معجم المطبوعات» (٢٢٩)، «نزهة الألبا» (٣٠١)، «شذرات الذهب» (٢/ ٢٣٢)، «كشف الظنون» (١٧٠٣)، «مصابيح الكتاب»، «الأعلام» (٥/ ٣٠٨).

مضمر، ولا يعرف اسم مضمر يتغيَّر آخره غيره، وحكي عن بعضهم أنه قال: الكاف والهاء والياء هو الاسم المضمر، لكنها لا تقوم بأنفسها، ولا تكون إلا متصلات، فإذا تقدَّمت الأفعال جعل «إيَّا» عماداً لها، فيقال: إيَّاكَ، وإيَّاهُ، وإيَّايَ، فإذا تأخرت، اتصلت بالأفعال، واستغني عن «إيَّا».

و ﴿نَعْبُدُ﴾: معناه: نقيم الشرع والأوامر مع تذلُّل واستكانةٍ، والطريقُ المذلَّل يقال له معبَّدٌ، وكذلك البعير.

و ﴿نَسْتَعِينُ﴾؛ معناه نطلب العون منك في جميع أمورنا، وهذا كله تَبَرٌّ من الأصنام.

﴿ٱهْدِنَا ٱلصِّرَٰطَ ٱلْمُسْتَقِيمَ ۝٦ صِرَٰطَ ٱلَّذِينَ أَنْعَمْتَ عَلَيْهِمْ غَيْرِ ٱلْمَغْضُوبِ عَلَيْهِمْ وَلَا ٱلضَّآلِّينَ ۝٧﴾

وقوله تعالَىٰ: ﴿ٱهْدِنَا﴾: رغبة؛ لأنها من المربوب إلى الرب، وهكذا صيغ الأمر كلها، فإذا كانت من الأعلى، فهي أَمْرٌ.

والهِدَايَةُ؛ في اللغة: الإرشادُ، لكنها تتصرف على وجوه يعبر عنها المفسِّرون بغير لفظ الإرشاد وكلها إذا تأملت راجِعةٌ إلى الإرشاد، فالهدى يجيء بمعنى خَلْقِ الإيمان في القلب، ومنه قوله تعالَىٰ: ﴿أُولَٰئِكَ عَلَىٰ هُدًى مِنْ رَبِّهِمْ﴾ [البقرة: ٥] و ﴿يَهْدِي مَنْ يَشَاءُ إِلَىٰ صِرَاطٍ مُسْتَقِيمٍ﴾ [النور: ٤٦]، و ﴿إِنَّكَ لاَ تَهْدِي مَنْ أَحْبَبْتَ وَلَكِنَّ اللَّهَ يَهْدِي مَنْ يَشَاءُ﴾ [القصص: ٥٦] ﴿فَمَنْ يُرِدِ اللَّهُ أَنْ يَهْدِيَهُ﴾ [الأنعام: ١٢٥] الآية، قال أبو المعالي[1]: فهذه الآيات لا يتجه جلها إلا على خلق الإيمان في القلب، وهو محض الإرشاد[2].

١٨أ وقد جاء الهدى بمعنى الدعاء؛ كقوله تعالى: ﴿وَلِكُلِّ قَوْمٍ هَادٍ﴾ [الرعد: ٧] أي: داع/ ﴿وَإِنَّكَ لَتَهْدِي إِلَىٰ صِرَاطٍ مُسْتَقِيمٍ﴾ [الشورى: ٥٢].

---

(١) عبد الملك بن عبد اللَّه بن يوسف بن عبد اللَّه بن يوسف بن محمد، العلامة إمام الحرمين، أبو المعالي بن أبي محمد الجويني، ولد سنة (٤١٩)، وتفقه على والده، وقعد للتدريس بعده، وحصل أصول الدين وأصول الفقه على أبي القاسم الإسفراييني الإسكاف، وصار إماماً، حضر درسه الأكابر، وتفقه به جماعة من الأئمة. قال السمعاني: كان إمام الأئمة على الإطلاق، ومن تصانيفه: النهاية والغياثي والإرشاد، وغيرهما. مات سنة (٤٧٨).

انظر: **«طبقات ابن قاضي شهبة»** (١/ ٢٥٥)، **«طبقات السبكي»** (٣/ ٢٤٩)، **«وفيات الأعيان»** (٢/ ٣٤١)، و **«الأنساب»** (٣/ ٤٣٠)، **«شذرات الذهب»** (٣/ ٣٥٨)، **«النجوم الزاهرة»** (٥/ ١٢١)، و **«معجم البلدان»** (٢/ ١٩٣).

(٢) ينظر: ص ٤٨٦.

وقد جاء الهُدَىٰ بمعنى الإلهام؛ من ذلك قوله تعالىٰ: ﴿أَعْطَىٰ كُلَّ شَيْءٍ خَلْقَهُ ثُمَّ هَدَىٰ﴾ [طه: ٥٠].

قال المفسِّرون: ألهم الحيواناتِ كلَّها إلى منافعها.

وقد جاء الهُدَىٰ بمعنى البيان؛ من ذلك قوله تعالى: ﴿وَأَمَّا ثَمُودُ فَهَدَيْنَاهُمْ﴾ [فصلت: ١٧] قال المفسِّرون: معناه: بيَّنَّا لهم.

قال أبو المعالي[١]: معناه: دعوناهُمْ، وقوله تعالى: ﴿إِنَّ عَلَيْنَا لَلْهُدَىٰ﴾ [الليل: ١٢]، أي: علينا أنْ نبيِّن.

وفي هذا كله معنى الإرشاد.

قال أبو المعالي: وقد ترد الهدايةُ، والمراد بها إرشاد المؤمنين إلى مسالك الجِنَانِ والطرقِ المفضيةِ إِلَيْهَا؛ كقوله تعالى في صفة المجاهدين: ﴿فَلَنْ يُضِلَّ أَعْمَالَهُمْ * سَيَهْدِيهِمْ وَيُصْلِحُ بَالَهُمْ﴾ [محمد: ٤ـ ٥] ومنه قوله تعالىٰ: ﴿فَاهْدُوهُمْ إِلَىٰ صِرَاطِ الْجَحِيمِ﴾ [الصافات: ٢٣]، معناه: فاسلكوهم إليها.

قال * ع[٢] *: وهذه الهدايةُ بعينها هي التي تقال في طرق الدنيا، وهي ضدُّ الضلالِ، وهي الواقعة في قوله تعالىٰ: ﴿اهْدِنَا الصِّرَاطَ الْمُسْتَقِيمَ﴾؛ على صحيح التأويلات، وذلك بيِّن من لفظ «الصِّرَاط» والصراط؛ في اللغة: الطريقُ الواضِحُ؛ ومن ذلك قول جَرِيرٍ[٣]: [الوافر]

أَمِيرُ الْمُؤْمِنِينَ عَلَىٰ صِرَاطٍ ... إِذَا اعْوَجَّ الْمَوَارِدُ مُسْتَقِيمِ[٤]

---

(١) ينظر: «الإرشاد» ص (١٩٠)، و «المحرر الوجيز» (١/ ٧٣).

(٢) ينظر: «المحرر الوجيز» (١/ ٧٣).

(٣) جرير بن عطية بن حذيفة الخطفى بن بدر الكلبي، اليربوعي، من تميم أشعر أهل عصره، ولد سنة (٢٨) هـ، ومات سنة ١١٠هـ في «اليمامة». وعاش عمره كله يناضل شعراء زمنه ويساجلهم، وكان هجاءًا مرًا، فلم يثبت أمامه غير الفرزدق والأخطل، وكان عفيفاً، وهو من أغزل الناس شعراً.
ينظر: «الأعلام» (٢/ ١٩)، «وفيات الأعيان» (١/ ١٠٢)، «الشعر والشعراء» (١٧٩)، و «خزانة الأدب» (١/ ٣٦).

(٤) البيت في مدح هشام بن عبد الملك، ينظر: ديوانه (٥٠٧)، «شرح الديوان» لمحمد بن حبيب (١/ ٢١٨)، «المحتسب» (١/ ٤٣)، «مجاز القرآن» (١/ ٢٤)، «تفسير الطبري» (١/ ٥٦)، «تفسير القرطبي» (١/ ١٠٣)، «اللسان» (سرط)، «الجمهرة» (٢/ ٣٣٠)، «الدر المصون» (١/ ٧٨).
والموارد: الطرق، واحدها موردة.

واختلف المفسِّرون في المعنى الذي استعير له «الصِّراط» في هذا الموضع: فقال علي بن أبي طالب رضي اللَّه عنه: الصراط المستقيم هنا القرآنُ[١]، وقال جابرٌ: هو الإِسلام، يعني الحنيفيَّة[٢].

وقال محمَّد بن الحنفيَّة[٣]: هو دينُ اللَّه الذي لا يَقْبَلُ مِن العِبَادِ غيره[٤].

وقال أبو العالية: هو رسولُ اللَّه ﷺ وصاحباه أبو بَكْر وعمر، أي: الصراط المستقيم طريقُ محمد ﷺ وأبي بكر وعمر[٥]، وهذا قويٌّ في المعنى، إلاَّ أنَّ تسمية أشخاصهم طريقاً فيه تجوُّز، ويجتمع من هذه الأقوال كلِّها أنَّ الدعوة هي أنْ يكون الداعي على سنن المنعم عليهم من النبيِّين والصِّدِّيقين والشهداء والصالحين في معتقداته، وفي التزامه لأحكام شرعه، وذلك هو مقتضى القرآن والإسلام؛ وهو حالُ رسول اللَّه ﷺ وصاحبيه.

وهذا الدعاء إنما أمر به المؤمنون، وعندهم المعتقدات، وعند كل واحد بعض الأعمال، فمعنى قوله: ﴿ٱهْدِنَا﴾ فيما هو حاصل عندهم: التثبيتُ والدوام، وفيما ليس بحاصل، إما من جهة الجهل به، أو التقصير في المحافظة عليه: طلب الإِرشاد إليه، فكلُّ

---

(١) أخرجه ابن جرير (١/ ١٧٣) (١٧٦)، وذكره الماوردي في «تفسيره» (١/ ٥٩)، والبغوي في «تفسيره» (١/ ٤١)، عن علي مرفوعاً، وابن كثير (١/ ٢٧)، عن علي موقوفاً عليه.
وقال أحمد شاكر في تحقيقه للطبري: والإسناد إلى علي بن أبي طالب فيه انهيار.

(٢) أخرجه ابن جرير (١٧٨)، وصححه الحاكم (٢/ ٢٥٩)، ووافقه الذهبي. وذكره الماوردي في تفسيره (١/ ٥٩)، والبغوي (١/ ٤١)، وابن كثير (١/ ٢٧)، قال: صحيح، وذكره السيوطي في «الدر» (١/ ٤٠) وعزاه لوكيع، وعبد بن حميد، وابن المنذر، وابن جرير، والمحاملي في «أماليه»، والحاكم. وقال أحمد شاكر: إسناده صحيح.

(٣) محمد بن علي بن أبي طالب الهاشمي، أبو محمد، الإمام المعروف بـ «ابن الحنفية» أمه خولة بنت جعفر الحنفية، نسب إليها. عن أبيه، وعثمان، وغيرهما. وعنه بنوه: إبراهيم، وعبد اللَّه، والحسن، وعمرو بن دينار، وخلق. قال إبراهيم بن الجنيد: لا نعلم أحداً أسند عن علي أكثر ولا أصح مما أسند محمد بن الحنفية. قال أبو نعيم: مات سنة ثمانين.
ينظر: «الخلاصة» (٢/ ٤٤٠)، و «تهذيب التهذيب» (٩/ ٣٥٤)، و «الكاشف» (٣/ ٨٠)، و «الثقات» (٥/ ٣٤٧).

(٤) ذكره الماوردي في «تفسيره» (ص ٥٩)، وابن كثير (ص ٢٧)، وقال: صحيح.

(٥) أخرجه ابن جرير (١/ ١٠٥) برقم (١٨٤)، وذكره الماوردي في «تفسيره» (١/ ٥٩)، والبغوي (١/ ٤١)، وابن كثير (١/ ص ٢٧، ٢٨)، وقال: صحيح. وذكره السيوطي في «الدر» (١/ ٤١)، وعزاه لعبد بن حميد، وابن جريج، وابن أبي حاتم، وابن عدي، وابن عساكر. ورواه الحاكم في «المستدرك»، عن ابن عباس، وقال: صحيح. ووافقه الذهبي.

داع به إنما يريد الصراط بكماله في أقواله، وأفعاله، ومعتقداته؛ واختلف في المشار إليهم بأنه سبحانه أنعم عليهم، وقول ابن عبَّاس، وجمهور من المفسِّرين: أنه أراد صراط النبيِّين والصدِّيقين والشهداء والصالِحين، وانتزعوا ذلك من قوله تعالَىٰ: ﴿وَلَوْ أَنَّهُمْ فَعَلُوا مَا يُوعَظُونَ بِهِ لَكَانَ خَيْراً لَهُمْ. . .﴾ الآية [النساء: ٦٦] إلى قوله: ﴿رَفِيقاً﴾[١].

وقوله تعالَىٰ: ﴿غَيْرِ المَغْضُوبِ عَلَيْهِمْ وَلاَ الضَّالِّينَ﴾، اعلم أنَّ حكم كل مضافٍ إلى معرفة أنْ يكون معرفة، وإنما تنكَّرت «غَيْرٌ» و «مِثْلٌ»[٢] مع إضافتهما إلى المعارف من أجل معناهما، وذلك إذا قلْتَ: رأيتُ غَيْرَكَ، فكلُّ شيء سوى المخاطَبِ، فهو غيره؛ وكذلك إنْ قُلْتَ: رأيْتُ مثْلَكَ، فما هو مثله لا يحصى؛ لكثرة وجوه المماثلة.

و ﴿المغضوب عليهم﴾: اليهودُ، والضالُّون: النصَارَىٰ؛ قاله ابن مسعود، وابن عَبَّاس، مجاهد، والسُّدِّيُّ، وابن زيد[٣].

ورَوَىٰ ذلك عديُّ بن حاتم[٤] عن النبيِّ ﷺ[٥]، وذلك بيِّن من كتاب اللَّه؛ لأنَّ ذِكْرَ

---

(١) أخرجه ابن جرير (١/ ١٠٦) برقم (١٨٨)، وقال أحمد شاكر في تحقيقه للطبري (١/ ١٧٨) (١٨٨): في إسناده ضعف. وذكره ابن عطية في «تفسيره» (١/ ٧٥)، والسيوطي في «الدر» (١/ ٤٢).

(٢) هذا يكون في الإضافة المحضة المعنوية لا الإضافة غير المحضة اللفظية.

(٣) أخرجه الطبري (١/ ١١١ـ ١١٤) بأرقام (٢٠٠ـ ٢٠١ـ ٢٠٢ـ ٢٠٥ـ ٢١٤ـ ٢١٩) عن ابن زيد، ومجاهد، عن ابن عباس، وابن مسعود، وعن ناس من أصحاب النبي ﷺ. وذكره ابن عطية الأندلسي في تفسيره (١/ ٧٧)، والسيوطي في «الدر» (١/ ٤٢ـ ٤٣).
وابن زيد هو عبد الرحمن بن زيد بن أسلم المدني روى عن أبيه، وعن وكيع وابن وهب، وقتيبة، وخلق. ضَعَّفَهُ أحمد، وابن المديني، والنسائي، وغيرهم. توفي سنة (١٨٢) هـ.
ينظر: «الخلاصة» (٢/ ١٣٣) (٤٠٩٤)، «الجرح والتعديل» (٢/ ٢٣٢ـ ٢٣٣)، و «المغني» (٢/ ٣٨٠).

(٤) هو: عدي بن حاتم بن عبد اللَّه بن سعد بن الحشرج بن امرىء القيس بن عدي بن أخزم بن أبي أخزم بن ربيعة بن جرول بن ثعلب بن عمرو بن عوث بن طَيِّ. . وقيل في نسبه غير ذلك، أبو الطريف. وقيل: أبو وهب، الطائي.
وهو ابن حاتم الطائي الذي يضرب بكرمه وجوده المثل، وكان هو أيضاً كريماً جواداً، وقد أسلم بعد أن كان نصرانياً. وروى عن النبي ﷺ أحاديث كثيرة، وثبت هو وقومه بعد موت النبي ﷺ وردت كثير من العرب، فجاء إلى أبي بكر بصدقة قومه. وأخباره في الكلام كثيرة، وسيرته بين الصحابة شهيرة. توفي سنة (٦٧) وقيل غير ذلك.
ينظر ترجمته في: «أسد الغابة» (٤/ ٨)، «الإصابة» (٤/ ٢٢٨)، «الثقات» (١/ ٣١٦)، «الاستيعاب» (١٠٥٧)، «تجريد أسماء الصحابة» (١/ ٣٧٦)، «الطبقات الكبرى» (١/ ٣٢٢)، «التاريخ الكبير» (٧/ ٤٣)، «التاريخ الصغير» (١/ ١٤٨)، «الجرح والتعديل» (٧/ ٢).

(٥) أخرجه الترمذي (٥/ ٢٠٤)، كتاب «تفسير القرآن»، باب ومن سورة فاتحة الكتاب، حديث (٢٩٥٤). =

٨ ب غضب اللّه على اليهود متكرِّر فيه؛ كقوله: ﴿وَبَاءُو بِغَضَبٍ/ مِنَ اللَّهِ﴾ [آل عمران: ١١٢] ﴿قُلْ هَلْ أُنَبِّئُكُمْ بِشَرٍّ مِنْ ذَلِكَ مَثُوبَةً عِنْدَ اللَّهِ. . .﴾ الآية [المائدة: ٦٠] وغضب اللّه تعالى، عبارة عن إظهاره عليهم محناً وعقوباتٍ وذِلَّةً، ونحو ذلك ممَّا يدلُّ على أنه قد أبعدهم عن رحمته بُعْداً مؤكَّداً مبالغاً فيه، والنصارَىٰ كان محقِّقوهم على شِرْعَةٍ قبل ورود شرعِ محمَّد ﷺ، فلما ورد، ضلُّوا، وأما غير متحقِّقيهم، فضلالتهم متقرِّرة منذ تفرَّقت أقوالهم في عيسى عليه السلام، وقد قال اللّه تعالَىٰ فيهم: ﴿وَلاَ تَتَّبِعُوا أَهْوَاءَ قَوْمٍ قَدْ ضَلُّوا مِنْ قَبْلُ وَأَضَلُّوا كَثِيراً وَضَلُّوا عَنْ سَوَاءِ السَّبِيلِ﴾ [المائدة: ٧٧].

وأجمع الناسُ على أنَّ عدد آي سورة الحمد سبْعُ آيات؛ العالمين آية، الرحيم آية، الدين آية، نستعين آية، المستقيم آية، أنعمت عليهم آية، ولا الضالين آية، وقد ذكرنا عند تفسير ﴿بِسْمِ اللَّهِ الرَّحْمَنِ الرَّحِيمِ﴾؛ أن ما ورد من خلاف في ذلك ضعيفٌ.

(القَوْلُ فِي «آمِينَ»)

رَوَىٰ أبو هريرة وغيره عن رسول اللّه ﷺ أنه قال: «إِذَا قَالَ الإِمَامُ: ﴿وَلاَ الضَّالِّينَ﴾؛ فَقُولُوا «آمِينَ»، فَإِنَّ المَلاَئِكَةَ فِي السَّماءِ تَقُولُ: «آمِينَ»، فَمَنْ وَافَقَ قَوْلُهُ قَوْلَ المَلاَئِكَةِ، غُفِرَ لَهُ مَا تَقَدَّمَ مِنْ ذَنْبِهِ»(١).

= وأحمد (٤/ ٣٧٨ـ ٣٧٩)، وابن حبان (١٧١٥ـ موارد)، والطبراني في «الكبير» (١٧/ ٩٩ـ ١٠٠)، رقم (٢٣٧)، والطبري في «تفسيره» (١/ ١٩٣ـ شاكر)، رقم (٢٠٨) والبيهقي في «دلائل النبوة» (٥/ ٣٤٠)، كلهم من طريق سماك بن حرب، عن عباد بن حبيش، عن عدي بن حاتم به مرفوعاً.

وقال الترمذي: هذا حديث حسن غريب، لا نعرفه إلا من حديث سماك بن حرب، وروى شعبة، عن سماك بن حرب، عن عباد بن حبيش، عن عدي بن حاتم، عن النبي ﷺ الحديث بطوله.

وصححه ابن حبان.

وذكره السيوطي في «الدر المنثور» (١/ ٤٣)، وزاد نسبته إلى عبد بن حميد، وابن المنذر، وابن أبي حاتم. وقد ورد هذا الحديث مرسلاً.

أخرجه سعيد بن منصور (١٧٩) ثنا سفيان، عن إسماعيل بن أبي خالد، أن رسول اللّه ﷺ قال لعدي بن حاتم: «المغضوب عليهم: اليهود، والنصارى هم الضالون».

وذكره السيوطي في «الدر المنثور» (١/ ٤٣)، وزاد نسبته إلى سفيان بن عيينة في «تفسيره». وللحديث طرق أخرى ضعيفة أخرجها الطبري في «تفسيره» (١/ ١٩٣).

وللحديث أيضاً شاهد من حديث أبي ذر، أخرجه ابن مردويه كما في «تفسير ابن كثير» (١/ ٣٠). وحسنه الحافظ في «الفتح» (٨/ ٩) فقال: وأخرجه ابن مردويه بإسناد حسن عن أبي ذر.

(١) أخرجه مالك (١/ ٨٨)، كتاب «الصلاة»، باب التأمين خلف الإمام، الحديث (٤٧)، وأحمد (٢/ ٤٤٠)، والبخاري (٢/ ٢٦٦)، كتاب «الأذان»، باب جهر المأموم بالتأمين، الحديث (٧٨٢)، ومسلم=

* ت *: وخرج مسلم وأبو داود والنسائيُّ من طريق أبي موسَىٰ رضي اللَّه عنه عن النبيِّ ﷺ قال: «إِذَا صَلَّيْتُمْ فَأَقِيمُوا صُفُوفَكُمْ، ثُمَّ لِيَؤُمَّكُمْ أَحَدُكُمْ، فَإِذَا كَبَّرَ فَكَبِّرُوا، وَإِذَا قَالَ: ﴿غَيْرِ المَغْضُوبِ عَلَيْهِمْ وَلاَ الضَّالِّينَ﴾ فَقُولُوا: «آمِينَ»، يُجِبْكُمُ اللَّهُ...» الحديثَ[1]. انتهى.

ومعنى «آمِينَ»؛ عند أكثر أهل العلم: اللَّهُمَّ، اسْتَجِبْ، أو أجبْ[2] يَا رَبِّ.

ومقتضى الآثار أنَّ كل داع ينبغي له في آخر دعائه أنْ يقول: «آمِينَ»، وكذلك كل

= (١/ ٣١٠)، كتاب «الصلاة»، باب النهي عن مبادرة الإمام بالتكبير، الحديث (٨٧/ ٤١٥)، وأبو داود (١/ ٥٧٥)، كتاب «الصلاة»، باب التأمين وراء الإمام، الحديث (٩٣٥)، والنسائي (٢/ ١٤٤)، كتاب «الافتتاح»، باب الأمر بالتأمين خلف الإمام، من حديث أبي صالح، عن أبي هريرة به بزيادة: «فإنه من وافق قوله قول الملائكة غفر له ما تقدم من ذنبه».

وأخرجه عبد الرزاق (٢/ ٩٧)، كتاب «الصلاة»، باب آمين، الحديث (٢٦٤٤) بزيادة، فقال: ثنا معمر، عن الزهري، عن المسيب، عن أبي هريرة أن رسول اللَّه ﷺ قال: «إذا قال الإمام: ﴿غير المغضوب عليهم ولا الضالين﴾، فقولوا: آمين، فإن الملائكة يقولون: آمين، وإن الإمام يقول: آمين، فمن وافق تأمينه تأمين الملائكة غفر له ما تقدم من ذنبه».

وأخرجه أحمد (٢/ ٢٣٣)، والنسائي (٢/ ١٤٤)، كتاب «الافتتاح»، باب جهر الإمام بآمين، من طريق معمر به.

(١) أخرجه مسلم (٢/ ٢٨٣: ٢٨٦ـ الأبي)، كتاب «الصلاة»، باب التشهد في الصلاة، حديث (٦٢/ ٤٠٤)، وأبو داود (١/ ٣١٩ـ ٣٢٠)، كتاب «الصلاة»، باب التشهد، حديث (٩٧٢)، والنسائي (٢/ ١٩٦)، كتاب «التطبيق»، باب قوله، ربنا لك الحمد، حديث (١٠٦٤). وابن ماجة (١/ ٢٧٦)، كتاب «الصلاة»، باب إذا قرأ الإمام فأنصتوا، حديث (٨٤٧)، وأحمد (٤/ ٣٩٣، ٣٩٤، ٤٠١، ٤٠٥، ٤١٥)، وابن خزيمة (١٥٨٤، ١٥٩٣)، والبيهقي (٢/ ٩٦)، كلهم من طريق حطان بن عبد اللَّه الرقاشي، عن أبي موسى الأشعري مرفوعاً.

(٢) «آمين» ليست من القرآن إجماعاً، ومعناها: استجب، فهي اسم فعل مبني على الفتح. وقيل: ليس اسم فعل، بل هو من أسماء الباري تعالى، والتقدير: يا آمين، وقد ضعف أبو البقاء هذا القول بوجهين:

أحدهما: أنه لو كان كذلك لكان ينبغي أن يبنى على الضم؛ لأنه منادى مفرد معرفة.

والثاني: أن أسماء اللَّه تعالى توقيفية.

وفي «آمين» لغتان: المد والقصر، تقول العرب: آمين، وأمين، قال الشاعر: [الطويل]

تَبَاعَدَ عَنِّي فُطْحُلٌ إِذْ دَعَوْتُهُ ... أَمِينَ فَزَادَ اللَّهُ مَا بَيْنَنَا بُعْدَا

وقال المجنون: [البسيط]

يَا رَبِّ لاَ تَسْلُبَنِّي حُبَّهَا أَبَداً ... وَيَرْحَمُ اللَّهُ عَبْداً قَالَ آمِينَا

ينظر: **«معاني القرآن»** للزجاج (١/ ٥٤)، و **«الوسيط»** (١/ ٧٠)، و **«الدر المصون»** (١/ ٨٦)، و **«الزاهر»** (١/ ١٦١)، و **«غرائب النيسابوري»** (١/ ٧٥)، وابن كثير (١/ ٣١).

قارىء للحمدِ في غير صلاة، وأما في الصلاة، فيقولها المأموم والفَذُّ، وفي الإمام في الجهر اختلاف[١].

واختلف في معنى قوله ﷺ: «فَمَنْ وَافَقَ تَأْمِينُهُ تَأْمِينَ المَلاَئِكَةِ»، فقيل: في الإجابة، وقيل: في خلوص النية، وقيل: في الوقت، والذي يترجَّح أنَّ المعنى: فمن وافق في الوقْتِ مع خلوصِ النيةِ والإقبالِ على الرغبة إلى اللَّه بقلْبٍ سليمٍ فالإجابة تتبع حينئذ؛ لِأنَّ من هذه حاله، فهو على الصراط المستقيم.

وفي «**صحيح مُسْلِم**» وغيره عن أبي هريرة قال: سَمِعْتُ النبيَّ ﷺ يَقُولُ: «قَالَ اللَّهُ عَزَّ وَجَلَّ: قَسَمْتُ الصَّلاَةَ بَيْنِي وَبَيْنَ عَبْدِي نِصْفَيْنِ، فَنِصْفُهَا لِي، وَنِصْفُهَا لِعَبْدِي، وَلِعَبْدِي مَا سَأَلَ، فَإِذَا قَالَ العَبْدُ: الحَمْدُ لِلَّهِ رَبِّ العَالَمِينَ، قَالَ اللَّهُ؛ حَمِدَنِي عَبْدِي، فَإِذَا قَالَ: الرَّحْمَنِ الرَّحِيمِ، قَالَ اللَّهُ: أَثْنَىٰ عَلَيَّ عَبْدِي، وَإِذَا قَالَ: مَالِكِ يَوْمِ الدِّينِ، قَالَ: مَجَّدَنِي عَبْدِي، فَإِذَا قَالَ: إِيَّاكَ نَعْبُدُ وَإِيَّاكَ نَسْتَعِينُ، قَالَ: هَذَا بَيْنِي وَبَيْنَ عَبْدِي وَلِعَبْدِي مَا سَأَلَ، فَإِذَا قَالَ: ٱهْدِنَا الصِّرَاطَ المُسْتَقِيمَ صِرَاطَ الَّذِينَ أَنْعَمْتَ عَلَيْهِمْ غَيْرِ المَغْضُوبِ عَلَيْهِمْ وَلاَ الضَّالِّينَ، قَالَ: هَذَا لِعَبْدِي وَلِعَبْدِي مَا سَأَلَ»[٢] انتهى، وعند مالك: «فَهَؤُلاَءِ لِعَبْدِي».

وأسند أبو بكر بن الخَطِيبِ[٣] عن نافعٍ[٤] عن ٱبْنِ عُمَرَ[٥] قال: قال النبيُّ ﷺ: «مَنْ

---

(١) ذهب جماعةٌ من الصحابة والتابعين فَمن بعدَهم إلى الجَهْرِ بالتأمين، وبه يقول الشافعي، وأحمد، وإسحاق، قال عطاء: كنتُ أسمعُ الأئمةَ ـ وذَكَرَ ابنَ الزُّبَيْرِ ومَنْ بعدَه ـ يقولون: آمين، ويقولُ مَن خَلْفَهُ: آمين، حتى إنَّ للمسجد لَلَجَّةً.
ينظر: «**شرح السنة**» (٢/ ٢٠٨).

(٢) تقدم تخريجه.

(٣) أحمد بن علي بن ثابت بن أحمد بن مهدي، الحافظ أبو بكر الخطيب البغدادي، أحد حفاظ الحديث وضابطيه المتقنين. ولد سنة (٣٩٢)، وتفقه على القاضي أبي الطيب الطبري، وأبي إسحاق الشيرازي وأبي نصر ابن الصباغ، وشهرته في الحديث تغني عن الإطناب. قال ابن ماكولا: ولم يكن للبغداديين بعد الدارقطني مثله. وقال الشيرازي: كان أبو بكر يشبه بالدارقطني ونظرائه في معرفة الحديث وحفظه. مات (٤٦٣).
انظر: «**طبقات ابن قاضي شهبة**» (١/ ٢٤٠)، «**طبقات السبكي**» (٣/ ١٢)، «**وفيات الأعيان**» (١/ ٧٦).

(٤) نافع بن مالك بن أبي عامر الأصبحي، أبو سهيل المدني عن ابن عمر، وأنس. وعنه ابن أخيه مالك بن أنس، والزهري. وثقه أبو حاتم وغيره. قال الواقدي: هلك في إمارة أبي العباس.
ينظر: «**تاريخ الإسلام**» (٥/ ٣٠٧)، «**الثقات**» (٥/ ٤٧١)، «**تراجم الأحبار**» (٤/ ١٣٩)، «**تاريخ أسماء الثقات**» (١٤٧٣)، «**سير الأعلام**» (٥/ ٢٨٣)، «**تهذيب الكمال**» (٣/ ١٤٠٤)، «**تهذيب التهذيب**» (١٠/ ٤٠٩) (٧٣٧)، «**خلاصة تهذيب الكمال**» (٣/ ٨٩)، «**الكاشف**» (٣/ ١٩٧).

(٥) عبد اللَّه بن عمر بن الخطاب بن نفيل بن عبد العزى بن رياح بن عبد اللَّه بن قرط بن رزاح بن=

كَانَ لَهُ إِمَامٌ، فَقِرَاءَةُ الإِمَامِ لَهُ قِرَاءَةٌ» انتهى من «**تَارِيخِ بَغْدَاد**» ولم يذكر في سنده مَطْعَناً.

وقال ابن العربيّ[1] في «**أحكامه**»[2]: والصحيحُ عندي وجوبُ قراءتها على المأمومِ فيما أسر فيه، وتحريمها فيما جهر فيه، إذا سمع/ الإمام لِمَا عليه من وجوب الإنصاتِ والاِستماعِ، فإنْ بَعُدَ عن الإمام، فهو بمنزلة صلاة السرّ. انتهى. ١٩أ

نجز تفسير سورة الحَمْدِ، والحَمْدُ للَّه بجميع محامده كلِّها؛ ما علمْتُ منها، وما لم أَعْلَمْ.

= عدي بن كعب بن لؤي بن غالب. أبو عبد الرحمن. القرشي، العدوي. ولد سنة: (٣) من البعثة النبوية توفي سنة: (٨٤).

ينظر ترجمته في: «**الإصابة**» (٤/ ١٠٧)، «**أسد الغابة**» (٣/ ٣٤٠)، «**الثقات**» (٣/ ٢٠٩)، «**شذرات الذهب**» (٢/ ١٥)، «**الجرح والتعديل**» (٥/ ١٠٧)، «**سير أعلام النبلاء**» (٣/ ٢٠٣)، «**تجريد أسماء الصحابة**» (١/ ٣٢٥)، «**تقريب التهذيب**» (١/ ٤٣٥)، «**تهذيب التهذيب**» (٥/ ٣٢٨).

(١) محمد بن عبد اللَّه بن محمد المعافري الأشبيلي المالكي، أبو بكر بن العربي، ولد (٤٦٨) هـ، من حفاظ الحديث بلغ رتبة الاجتهاد في علوم الدين، صنف كتباً في الحديث، والفقه، والأصول، والتفسير، والأدب، والتاريخ، وولي قضاء إشبيلية، من مؤلفاته «**أحكام القرآن**» و «**المحصول**»، و «**الناسخ والمنسوخ**»، وغيرها كثير، توفي (٥٤٣) هـ.

ينظر: «**طبقات الحفاظ**» للسيوطي، «**وفيات**» (١/ ٤٨٩)، «**نفح الطيب**» (١/ ٣٤٠)، «**قضاة الأندلس**» (١٠٥)، «**جذوة الاقتباس**» (٢١٦٠)، «**الأعلام**» (٦/ ٢٣٠).

(٢) ينظر: «**أحكام القرآن**» (١/ ٥).

بِسْمِ ٱللَّهِ ٱلرَّحْمَٰنِ ٱلرَّحِيمِ

وصلى الله على سيدنا محمد وعلى آله وصحبه وسلم تسليماً

تَفْسِيرُ سُورَةِ الْبَقَرَةِ(١)

هذه السورة مدنيَّةٌ نزلَتْ في مدد شتَّىٰ، وفيها آخر آية نزلَتْ على رسول اللَّه ﷺ،

(١) هذه السورة مترامية أطرافها، وأساليبها ذات أفنان، قد جمعت من وشائج أغراض السور ما كان مصداقاً لتلقيبها فسطاط القرآن. فلا تستطيع إحصاء محتوياتها بحسان. وعلى الناظر أن يترقب تفاصيل منها فيما يأتي لنا من تفسيرها، ولكن هذا لا يحجم بنا عن التعرض إلى لائحات منها. وقد حيكت بنسج المناسبات والاعتبارات البلاغية من لُحمة محكمة في نظم الكلام، وسدى متين من فصاحة الكلمات.

ومعظم أغراضها ينقسم إلى قسمين: قسم يثبت سمو هذا الدين على ما سبقه وعلو هديه وأصول تطهيره النفوس، وقسم يبين شرائع هذا الدين لأتباعه وإصلاح مجتمعهم.

وكان أسلوبها أحسن ما يأتي عليه أسلوب جامع لمحاسن الأساليب الخطابية وأساليب الكتب التشريعية وأساليب التذكير والموعظة. يتجدد بمثله نشاط السامعين بتفنن الأفانين، ويحضر لنا من أغراضها أنها ابتدئت بالرمز إلى تحدي العرب المعاندين تحدياً إجمالياً بحروف التهجي المفتتح بها رمزاً يقتضي استشرافهم لما يرد بعده، وانتظارهم لبيان مقصده، فأعقب بالتنويه بشأن القرآن، فتحول الرمز إيماء إلى بعض المقصود من ذلك الرمز له أشد وقعاً على نفوسهم، فتبقى في انتظار ما يتعقبه من صريح التعجيز الذي سيأتي بعد قوله: ﴿وإن كنتم في ريب مما نزلنا على عبدنا فأتوا بسورة من مثله﴾ [البقرة: ٢٣] الآيات.

فعدل بهم إلى ذات جهة التنويه بفائق صدق هذا الكتاب وهديه، وتخلص إلى تصنيف الناس تجاه تلقيهم هذا الكتاب وانتفاعهم بهديه أصنافاً أربعة، وكانوا قبل الهجرة صنفين بحسب اختلاف أحوالهم في ذلك التلقي، وإذ قد كان أخص الأصناف انتفاعاً بهديه هم المؤمنين بالغيب المقيمين الصلاة يعني المسلمين - ابتدىء بذكرهم، ولما كان أشد الأصناف عناداً وحقداً صنفي المشركين الصرحاء، والمنافقين، لف الفريقان لفاً واحداً، فقورعوا بالحجج الدامغة والبراهين الساطعة، ثم خص بالإطناب صنف أهل النفاق تشويهاً لنفاقهم وإعلاناً لدخائلهم، ورد مطاعنهم، ثم كان خاتمة ما قرعت من أنوفهم صريح التحدي الذي رمز إليه بدءاً تحدياً يلجئهم إلى الاستكانة ويخرس ألسنتهم عن التطاول والإبانة، ويلقي في قرارات أنفسهم مذلة الهزيمة وصدق الرسول الذي تحداهم، فكان ذلك من رد العجز على الصدر، فاتسع المجال لدعوة المنصفين إلى عبادة الرب الحق الذي خلقهم وخلق السماوات والأرض، وأنعم عليهم بما في الأرض جميعاً، وتخلص إلى صفة بدء خلق الإنسان؛ فإن في ذلك تذكيراً لهم بالخلق الأول قبل أن توجد أصنامهم التي يزعمونها من صالحي قوم نوح ومن بعدهم، ومنّه على النوع بتفضيل أصلهم على مخلوقات هذا العالم وبمزيته بعلم ما لم يعلمه أهل الملأ الأعلى، وكيف نشأت عداوة الشيطان له ولنسله لتهيئة نفوس السامعين لاتهام شهواتها ولمحاسبتها على دعواتها، فهذه المنة التي شملت كل الأصناف الأربعة المتقدم ذكرها كانت مناسبة للتخلص إلى منة عظمى تخص الفريق الرابع وهم أهل الكتاب الذين هم أشد الناس مقاومة لهدي القرآن، وأنفذ الفرق قولاً في عامة العرب؛ لأن أهل الكتاب يومئذ هم أهل=

وهي: ﴿وَاتَّقُوا يَوْماً تُرْجَعُونَ فِيهِ إِلَى اللَّهِ ثُمَّ تُوَفَّىٰ كُلُّ نَفْسٍ مَّا كَسَبَتْ وَهُمْ لاَ يُظْلَمُونَ﴾

= العلم، ومظنة اقتداء العامة لهم من قوله: ﴿يا بني إسرائيل اذكروا نعمتي التي أنعمت عليكم وأوفوا بعهدي﴾ [البقرة: ٤٠] الآيات، فأطنب في تذكيرهم بنعم الله وأيامه لهم، ووصف ما لاقوا به نعمه الجمة من الانحراف عن الصراط السوي انحرافاً بلغ بهم حد الكفر، وذلك جامع لخلاصة تكوين أمة إسرائيل وجامعتهم في عهد موسى ثم ما كان من أهم أحداثهم مع الأنبياء الذين قفوا موسى إلى أن تلقوا دعوة الإسلام بالحسد والعداوة حتى على الملك جبريل وبيان أخطائهم؛ لأن ذلك يلقي في النفوس شكاً في تأهلهم للاقتداء بهم. وذكر من ذلك نموذجاً من أخلاقهم في تعلق الحياة ﴿ولتجدنهم أحرص الناس على حياة﴾ [البقرة: ٩٦] ومحاولة العمل بالسحر ﴿واتبعوا ما تتلوا الشياطين﴾ [البقرة: ١٠٢] إلخ، وأذى النبي بموجة الكلام ﴿لا تقولوا راعنا﴾ [البقرة: ١٠٤].

ثم قرن اليهود والنصارى والمشركين في قرن حسدهم المسلمين والسخط على الشريعة الجديدة ﴿ما يود الذين كفروا من أهل الكتاب ولا المشركين - إلى قوله - ولا خوف عليهم ولا هم يحزنون﴾ [البقرة: ١٠٥- ١١٢] ثم ما أثير من الخلاف بين اليهود والنصارى، وادعاء كل فريق أنه هو المحق ﴿وقالت اليهود ليست النصارى على شيء - إلى - يختلفون﴾ [البقرة: ١١٢] ثم خص المشركين بأنهم أظلم هؤلاء الأصناف الثلاثة؛ لأنهم منعوا المسلمين من ذكر الله في المسجد الحرام، وسمحوا بذلك في خرابه، وأنهم تشابهوا في ذلك هم واليهود والنصارى واتحدوا في كراهية الإسلام.

والاحتراز عن إجابتها في الذين كفروا منهم، وأن الإسلام على أساس ملة إبراهيم وهو التوحيد، وأن اليهودية والنصرانية ليستا ملة إبراهيم، وأن من ذلك الرجوع إلى استقبال الكعبة، ادخره الله للمسلمين آية على أن الإسلام هو القائم على أساس الحنيفية، وذكر شعائر الله بمكة، وإبكات أهل الكتاب في طعنهم على تحويل القبلة، وإن العناية بتزكية النفوس أجدر من العناية باستقبال الجهات: ﴿ليس البر أن تولوا وجوهكم قبل المشرق والمغرب﴾ [البقرة: ١٧٧] وذكروا بنسخ الشرائع لصلاح الأمم، وأنه لا بدع في نسخ شريعة التوراة أو الإنجيل بما هو خير منهما. ثم عاد إلى محاجة المشركين بآثار صنعة الله ﴿إن في خلق السموات والأرض واختلاف الليل والنهار والفلك﴾ [البقرة: ١٦٤] إلخ ومحاجة المشركين في يوم يتبرءون فيه من قادتهم، وإبطال مزاعم دين الفريقين في محرمات من الأكل ﴿يا أيها الذين آمنوا كلوا من طيبات ما رزقناكم﴾ [البقرة: ١٧٢] وقد كمل ذلك بذكر صنف من الناس قليل، وهم المشركون الذين لم يظهروا الإسلام ولكنهم أظهروا مودة المسلمين ﴿ومن الناس من يعجبك قوله في الحياة الدنيا﴾ [البقرة: ٢٠٤].

ولما قضى حق ذلك كله بأبدع بيان وأوضح برهان انتقل إلى قسم تشريعات الإسلام إجمالاً بقوله: ﴿ليس البر أن تولوا وجوهكم قبل المشرق والمغرب﴾ [البقرة: ١٧٧] ثم تفصيلاً: القصاص، الوصية، الصيام، الاعتكاف، الحج، الجهاد، ونظام المعاشرة والعائلة والمعاملات المالية، والإنفاق في سبيل الله والصدقات، والمسكرات، واليتامى، والمواريث، والبيوع، والربا، والديون، والإشهاد، والرهن، والنكاح، وأحكام النساء والعدة والطلاق، والرضاع، والنفقات، والأيمان.

وختمت السورة بالدعاء المتضمن لخصائص الشريعة الإسلامية، وذلك من جوامع الكلم؛ فكان هذا الختام تذليلاً وفذلكة: ﴿لله ما في السموات وما في الأرض وإن تبدوا ما في أنفسكم أو تخفوه﴾ [البقرة: ٢٨٤] الآيات.

وكانت في خلال ذلك كله أغراضٌ شتى سيقت في معرض الاستطراد في متفرق المناسبات؛ تجديداً=

[البقرة: ٢٨١]، ويقال لسورة البقرة: «فسْطَاطُ القُرْآنِ»، وذلك لعظمها وبهائها، وما تضمَّنت من الأحكام والمواعظ، وفيها خمسمائة حكم، وخَمْسَةَ عَشَرَ مثلاً، وروي أنَّ رسول اللَّه ﷺ قال: «أُعْطِيتُ سُورَةَ البَقَرَةِ مِنَ الذِّكْرِ الأَوَّلِ، وَأُعْطِيتُ طهَ والطَّوَاسِينَ[١] مِنْ أَلْوَاحِ مُوسَىٰ[٢]، وَأُعْطِيتُ فَاتِحَةَ الْكِتَابِ وَخَوَاتِمَ سُورَةِ البَقَرَةِ مِنْ تَحْتِ العَرْشِ»[٣].

* ت *: وها أنا إن شاء اللَّه أذكر أصْلَ الحديث بكماله لما اشتمَلَ عليه من الفوائدِ العظيمة.

خرَّج الحاكمُ أبو عبد اللَّه[٤] في «المستدرك على الصحيحَين» .....

= لنشاط القارىء والسامع كما يسفر وجه الشمس إثر نزول الغيوث الهوامع، وتخرج بوادر الزهر عقب الرعود القوارع - من تمجيد اللَّه وصفاته ﴿اللَّه لا إله إلاّ هو﴾ [البقرة: ٢٥٥] ورحمته، وسماحة الإسلام، وضرب أمثال ﴿أو كَصَيِّب﴾ [البقرة: ١٩] واستحضار نظائر ﴿وإنَّ من الحجارة﴾ [البقرة: ٧٤] ﴿ألم تر إلى الذين خرجوا من ديارهم﴾ [البقرة: ٢٤٣]، وعلم، وحكمة، ومعاني الإيمان والإسلام، وتثبيت المسلمين ﴿يا أيها الذين آمنوا استعينوا بالصبر﴾ [البقرة: ١٥٣] والكمالات الأصلية، والمزايا التحسينية، وأخذ الأعمال والمعاني من حقائقها وفوائدها لا من هيئاتها، وعدم الاعتداد بالمصطلحات إذا لم ترم إلى غايات ﴿وليس البر بأن تأتوا البيوت من ظهورها﴾ [البقرة: ١٨٩] ﴿ليس البر أن تولوا وجوهكم﴾ [البقرة: ١٧٧] ﴿وإخراج أهله منه أكبر عند اللَّه﴾ [البقرة: ٢١٧] والنظر والاستدلال، ونظام المحاجة، وأخبار الأمم الماضية والرسل وتفاضلهم، واختلاف الشرائع. ينظر: **«التحرير»** (١/ ٢٠٣-٢٠٦).

(١) وهي السور المبدوءة بـ «طس» أو «طسم».

(٢) «موسى» اسم عبراني معرب عن «موشى»، «مو» بالعبرانية: الماء، و «شى» الشجر، سمي به لأنه أخذ من بين الماء والشجر. وهو اسم نبي بني إسرائيل عليه الصلاة والسلام، وهو علم أعجمي لا يقضى عليه بالاشتقاق، وإنما يشتق «موسى الحديد». ينظر: **«التبيان»** (١/ ٦٣).
وهو موسى بن عمران بن يصهر بن قاهث بن لاوي بن يعقوب بن إسماعيل بن إبراهيم الخليل. **«الكامل»** لابن الأثير (١/ ١٦٩).

(٣) أخرجه الحاكم (١/ ٥٦١)، (٢/ ٢٥٩)، وعنه البيهقي في **«شعب الإيمان»** (٢/ ٤٨٥)، رقم (٢٤٧٨)، كلاهما من طريق عبيد اللَّه بن أبي حميد، عن أبي المليح، عن معقل بن يسار به مرفوعاً.
وقال الحاكم: صحيح الإسناد، ولم يخرجاه.
وتعقبه الذهبي فقال: عبيد اللَّه، قال أحمد: تركوا حديثه.

(٤) محمد بن عبد اللَّه بن محمد بن حمدويه بن نعيم بن الحكم، الضبي، الطهماني، الحافظ أبو عبد اللَّه، الحاكم النيسابوري المعروف بابن البيع، صاحب **«المستدرك»**، وغيره من الكتب المشهورة، كان مولده سنة (٣٢١)، ورحل في طلب الحديث، وسمع الكثير على شيوخ يزيدون على ألفين، وتفقه على أبي علي بن أبي هريرة وأبي الوليد النيسابوري وأبي سهل الصعلوكي وغيرهم، أخذ عنه أبو بكر البيهقي وصنف المصنفات الكثيرة. مات سنة (٤٠٥). انظر: **«طبقات ابن قاضي شهبة»** (١/ ١٩٣)، **«لسان الميزان»** (٥/ ٢٣٢).

عن مَعْقِلِ بن يَسَارٍ[١] رضي اللَّه عنه، قال: قال رسول اللَّه ﷺ: «اعْمَلُوا بِالقُرْآنِ أَحِلُّوا حَلالَهُ، وَحَرِّمُوا حَرَامَهُ، وَاقْتَدُوا بِهِ، وَلاَ تَكْفُرُوا بِشَيْءٍ مِنْهُ، وَمَا تَشَابَهَ عَلَيْكُمْ مِنْهُ فَرُدُّوهُ إِلَى اللَّهِ وَإِلَىٰ أُولِي الْعِلْمِ مِنْ بَعْدِي كَيْ مَا يُخْبِرُونَكُمْ، وآمِنُوا بِالتَّوْرَاةِ وَالإِنْجِيلِ وَالزَّبُورَ وَمَا أُوتِيَ النَّبِيُّونَ مِنْ رَبِّهِمْ، وَلْيَسَعْكُم القُرْآنُ وَمَا فِيهِ مِنَ البَيَانِ، فَإِنَّهُ شَافِعٌ مُشَفَّعٌ، وَمَاحِلٌ[٢] مُصَدَّقٌ، وَإِنِّي أُعْطِيتُ سُورَةَ البَقَرَةِ مِنَ الذِّكْرِ الأَوَّلِ وَأُعْطِيتُ طه والطَّوَاسِينَ وَالحَوَامِيمَ[٣] مِنْ أَلْوَاحِ مُوسَىٰ، وَأُعْطِيتُ فَاتِحَةَ الكِتَابِ مَنْ تَحْتِ العَرْشِ»[٤]، مَاحِلٌ؛ بالمهملة، أي: ساعٍ، وقيل: خَصْمٌ. انتهى من «السِّلاَحِ».

وفي الحديث الصحيح، عن النبيِّ ﷺ؛ أنه قال: «تَجِيءُ البَقَرَةُ وَآلُ عِمْرَانَ يَوْمَ الْقِيَامَةِ؛ كَأَنَّهُمَا غَيَايَتَانِ[٥]، بَيْنَهُمَا شرق، أَوْ غَمَامَتَانِ سَوْدَاوَانِ، أَوْ كَأَنَّهُمَا ظُلَّةٌ مِنْ طَيْرٍ صَوَافَّ تُجَادِلاَنِ عَنْ صَاحِبِهِمَا»[٦].

* ت *: أصل الحديث في صحيح مسلم عن أبي أمامة الباهليِّ[٧] رضي اللَّه عنه قال: سَمِعْتُ رَسُولَ اللَّهِ ﷺ يَقُولُ: «اقْرَءُوا القُرْآنَ؛ فإِنَّهُ يَأْتِي يَوْمَ القِيَامَةِ شَفِيعاً لِأَصْحَابِهِ؛

---

(١) معقل بن يسار المزني، أبو علي، بايع تحت الشجرة. له أربعة وثلاثون حديثاً، اتفقا على حديث، وانفرد البخاري بآخر، ومسلم بحديثين وعنه عمران بن حصين. مات في خلافة معاوية.
ينظر: «الخلاصة» (٣/ ٤٥)، و «تهذيب التهذيب» (١٠/ ٢٣٥)، و «الثقات» (٣/ ٣٩٢).

(٢) أي: خصم مجادل مصدق. وقيل: ساع مصدق، من قولهم: محل بفلان، إذا سعي به إلى السلطان، يعني أن من اتبعه وعمل بما فيه، فإنه شافع له مقبول الشفاعة، ومصدق عليه فيما يرفع من مساويه إذا ترك العمل به.
ينظر: «النهاية»(٤/ ٣٠٣).

(٣) يعني السور المبدوءة بـ «حم».

(٤) أخرجه الحاكم في «المستدرك» (٣/ ٥٧٨) كتاب «معرفة الصحابة» باب معقل بن يسار وسكت عنه هو والذهبي.

(٥) الغاية: السحابة المنفردة، أو هي كل شيء أظل الإنسان فوق رأسه. ينظر: «النهاية» (٣/ ٤٠٣)، و «لسان العرب» (٣٣٣٢).

(٦) سيأتي تخريجه.

(٧) هو: صدي بن عجلان بن الحارث وقيل: عجلان بن وهب... أبو أمامة. الباهلي. السهمي. سكن «مصر» ثم انتقل منها فسكن «حمص» من الشام، ومات بها، وكان من المكثرين في الرواية، وأكثر حديثه عند الشاميين. وقال ابن الأثير في موضع آخر. روى عنه سليم بن عامر الجنائزي، والقاسم أبو عبد الرحمن، وأبو غالب حزور، وشرحبيل بن مسلم، ومحمد بن زياد، وغيرهم. توفي سنة (٨١).
ينظر ترجمته في: «أسد الغابة» (٣/ ١٦)، (٦/ ١٦)، «الإصابة» (٧/ ٩)، «الاستيعاب» (٤/ ١٦٠٢) «تجريد أسماء الصحابة» (٢/ ١٤٨)، «بقي بن مخلد» (١٧)، «الطبقات الكبرى» (١/ ٤١٥).

ٱقْرَءُوا الزَّهْرَاوَيْنِ البَقَرَةَ وَآلَ عِمْرَانَ؛ فَإِنَّهُمَا يَأْتِيَانِ كَأَنَّهُمَا غَمَامَتَانِ، أَوْ كَأَنَّهُمَا غَيَايَتَانِ، أَوْ كَأَنَّهُمَا فِرْقَانِ[١] مِنْ طَيْرٍ صَوَافَّ يُحَاجَّانِ عَنْ أَصْحَابِهِمَا، ٱقْرَءُوا سُورَةَ البَقَرَةِ؛ فَإِنَّ أَخْذَهَا بَرَكَةٌ، وَتَرْكَهَا حَسْرَةٌ، وَلاَ تَسْتَطِيعُهَا البَطَلَةُ»، قَالَ مُعَاوِيَةُ[٢]: بلغني أَنَّ البطلة: السَّحَرة[٣]، فقوله ﷺ: «غَمَامَتَانِ»، يعني: سَحَابَتَيْنِ بيضاوَيْنِ، والغيايَتَانِ؛ بالغَيْن المعجمةِ.

أبو عبيد: الغَيايَةُ كُلُّ شَيْءٍ أظلَّ الإنسانَ فوق رأسه، وهو مثل السحابة، وفِرْقَان؛ بكسر الفاء، أي: جماعتان. انتهى من «**السلاح**».

وروَىٰ أبو هُرَيْرَةَ عنه ﷺ، أنه قال: «لِكُلِّ شَيْءٍ سَنَامٌ، وَسَنَامُ القُرْآنِ سُورَةُ البَقَرَةِ فِيهَا آيَةٌ هِيَ سَيِّدَةُ آيِ القُرْآنِ، هي آيَةُ الكُرْسِيِّ»[٤]، وفي «**البخاريِّ**» أنه ﷺ قال: «مَنْ قَرَأَ

---

(١) الفِرقان: القطعتان. ينظر: «**النهاية**» (٣/ ٤٤٠).

(٢) هو: معاوية بن صخر (أبي سفيان) بن حرب بن أمية بن عبد شمس بن عبد مناف أبو عبد الرحمن. القرشي. الأموي. أمه: هند بنت عتبة بن ربيعة بن عبد شمس بن عبد مناف، قيل: ولد قبل البعثة بخمس سنين، وقيل: بسبع، وقيل: بثلاث عشرة، والقول الأول أشهر على الصحيح من الأقوال. وهو خال المؤمنين، وكاتب النبي ﷺ وهو الذي طالب بدم عثمان، فكان من الحروب بينه وبين عليّ ما كان، وإسلامه وحروبه وإمارته شهيرة جدًا، ولا يتسع المقام للحديث عنه. توفي في رجب سنة (٦٠) هـ.

ينظر ترجمته في: «**أسد الغابة**» (٥/ ٢٠٩)، «**الإصابة**» (٦/ ١١٢)، «**الاستيعاب**» (٣/ ١٤١٦)، «**الاستبصار**» (٤٠، ٦٧)، «**الكاشف**» (٣/ ١٥٧)، «**الأعلام**» (٧/ ٢٦١)، «**شذرات الذهب**» (١/ ٤١٨)، «**العبر**» (١/ ٥٤٩)، «**العقد الثمين**» (٧/ ٢٢٧)، «**تهذيب التهذيب**» (١٠/ ٢٠٧)، «**تهذيب الكمال**» (٣/ ١٣٤٤)، «**التاريخ الكبير**» (٧/ ٣٢٦).

(٣) أخرجه مسلم (١/ ٥٥٣)، كتاب «صلاة المسافرين»، باب فضل قراءة القرآن وسورة البقرة، حديث (٢٥٢)، وأحمد (٥/ ٢٤٩)، والطبراني في «**الكبير**» (٨/ ١٣٩)، رقم (٧٥٤٤)، والبيهقي في «**السنن الكبرى**» (٢/ ٣٩٥)، كتاب «الصلاة»، باب المعاهدة على قراءة القرآن، وفي «**شعب الإيمان**» (٢/ ٤٥١)، رقم (٢٣٧٢)، والبغوي في «**شرح السنة**» (٣/ ١٩ـ بتحقيقنا)، كلهم من طريق معاوية بن سلام، عن أخيه زيد بن سلام؛ أنه سمع أبا سلام؛ أنه سمع أبا أمامة، فذكره.

وللحديث شاهد من حديث النواس بن سمعان الكلابي: أخرجه مسلم (١/ ٥٥٣) كتاب «صلاة المسافرين»، باب فضل قراءة القرآن، وسورة البقرة، حديث (٢٥٣)، والترمذي (٥/ ١٦٠)، كتاب «فضائل القرآن»، باب ما جاء في سورة آل عمران، حديث (٢٨٨٣). والبيهقي في «**شعب الإيمان**» (٢٣٧٣)، عن النواس بن سمعان بنحو حديث أبي أمامة.

(٤) أخرجه الترمذي (٥/ ١٥٧)، كتاب «**فضائل القرآن**»، باب ما جاء في فضل سورة البقرة وآية الكرسي، حديث (٢٨٧٨)، وعبد الرزاق (٣/ ٣٧٦ـ ٣٧٧)، رقم (٦٠١٩)، والحميدي (٢/ ٤٣٧)، رقم (٩٩٤)، والحاكم (١/ ٥٦٠ـ ٥٦١)، والبيهقي في «**شعب الإيمان**» (٢/ ٤٥٢)، رقم (٢٣٧٥)، وابن عدي في «**الكامل**» (٢/ ٦٣٧). كلهم من طريق حكيم بن جبير، عن أبي صالح، عن أبي هريرة مرفوعاً. =

بِالآيَتَيْنِ مِنْ آخِرِ سُورَةِ البَقَرَةِ/ فِي لَيْلَةٍ، كَفَتَاهُ»[1]، وروى أبو هريرة عنه ﷺ؛ أنه قال: ٩ ب

= وقال الترمذي: هذا حديث غريب، لا نعرفه إلا من حديث حكيم بن جبير، وقد تكلم شعبة في حكيم بن جبير وضعفه اهـ.

وقال الحاكم: صحيح الإسناد، ولم يخرجاه؛ والشيخان لم يخرجا عن حكيم لوهن في رواياته، وإنما تركاه لغلوه في التشيع. ووافقه الذهبي.

قلت: والشيخان لم يتركا حكيم لتشيعه فقط، إنما لضعفه أيضاً.

فقال الحافظ في **«التقريب»** (١٤٦٨): ضعيف، رمي بالتشيع. ولأول الحديث شاهد من حديث سهل بن سعد: أخرجه أبو يعلى (١٣/ ٥٤٧)، رقم (٧٥٥٤)، وابن حبان (١٧٢٧ـ موارد)، والعقيلي في **«الضعفاء»** (٢/ ٦)، وأبو نعيم في **«تاريخ أصبهان»** (١/ ١٠١)، والطبراني في **«الكبير»** (٦/ ١٦٣)، رقم (٥٨٦٤) كلهم من طريق خالد بن سعيد المدني، عن أبي حازم، عن سهل بن سعد به.

وخالد بن سعيد، قال العقيلي: لا يتابع على حديثه.

وقال: وفي فضل سورة البقرة رواية أحسن من هذا الإسناد وأصلح.

والنسائي في **«الكبرى»** (٥/ ١٤)، كتاب «فضائل القرآن»، باب الآيتان من سورة البقرة، حديث (٨٠٢٠)، والحميدي (١/ ٢١٥)، رقم (٤٥٢)، وعبد الرزاق (٣/ ٣٧٧)، رقم (٦٠٢١)، وابن خزيمة (٢/ ١٨٠)، رقم (١١٤١)، كلهم من طريق سفيان، عن منصور، عن إبراهيم، عن عبد الرحمن بن يزيد، عن علقمة، عن أبي مسعود به مرفوعاً. وعند بعضهم: قال عبد الرحمن: ثم لقيت أبا مسعود في الطواف فسألته عنه، فحدثني؛ أن رسول الله ﷺ. . . .، وذكر الحديث وللحديث طرق أخرى واختلاف فيها تكلم عليها الحافظ علي بن عمر الدارقطني في كتابه القيم **«العلل الواردة في الأحاديث النبوية»** (٦/ ١٧١ـ ١٧٤).

(١) أخرجه البخاري (٨/ ٦٧٢)، كتاب «فضائل القرآن»: باب فضل سورة البقرة، حديث (٥٠٠٩)، ومسلم (١/ ٥٥٥)، كتاب «صلاة المسافرين»: باب فضل الفاتحة وخواتيم سورة البقرة (٢٥٥/ ٨٠٧)، وأبو داود (١/ ٤٤٤)، كتاب «الصلاة»، باب تحزيب القرآن، حديث (١٣٩٧)، والترمذي (٥/ ١٥٩)، كتاب «فضائل القرآن»، باب ما جاء في آخر سورة البقرة، حديث (٢٨٨١)، والنسائي في **«الكبرى»**، (٥/ ٩) كتاب «فضائل القرآن»، باب سورة كذا وسورة كذا، حديث (٨٠٠٣)، و (٥/ ١٤)، باب الآيتان من آخر سورة البقرة، حديث (٨٠١٨)، وأحمد (٤/ ١٢١، ١٢٢)، وعبد بن حميد في **«المنتخب من المسند»** (ص ١٠٥ ـ ١٠٦)، رقم (٢٣٣)، وعبد الرزاق (٣/ ٣٧٧)، رقم (٦٠٢٠)، والدارمي (١/ ٢٨٨)، وسعيد بن منصور (٤٧٥)، وابن الضريس في **«فضائل القرآن»** (ص ـ ٨٣)، رقم (١٦١)، والطبراني في **«الكبير»** (١٧/ ٢٠٤ـ ٢٠٥) رقم (٥٥٠، ٥٥٢)، والبيهقي في **«السنن الكبرى»**، (٣/ ٢٠)، كتاب «الصلاة»، باب كم يكفي الرجل قراءة القرآن في ليله، وفي **«شعب الأيمان»** (٢/ ٤٦٢)، رقم (٢٤٠٥، ٢٤٠٦)، كلهم من طريق منصور، عن إبراهيم، عن عبد الرحمن بن يزيد قال: كنت أحَدِّث عن أبي مسعود حديثاً فلقيته وهو يطوف بالبيت، فسألته، فحدث عن النبي ﷺ أنه قال: «من قرأ الآيتين الأخيرتين من سورة البقرة في ليلة كفتاه».

وقال الترمذي: حديث حسن صحيح.

قلت: والذي حدث عبد الرحمن بن يزيد بهذا الحديث هو علقمة بلا شك؛ فأخرجه البخاري (٨/ ٧١٢)، كتاب «فضائل القرآن»، باب في كم يقرأ القرآن، حديث (٥٠٥١).

«البَيْتُ الَّذِي تُقْرَأُ فِيهِ سُورَةُ البَقَرَةِ لاَ يَدْخُلُهُ الشَّيْطَانُ»(١).

* ت *: وعن ابن عبَّاس قال: بينَمَا جبريلُ قاعدٌ عند النبيِّ ﷺ سَمِعَ نَقِيضًا مِنْ فَوْقِهِ، فَقَالَ لَهُ: هَذَا مَلَكٌ نَزَلَ إِلَى الأَرْضِ لَمْ يَنْزِلْ قَطُّ إِلاَّ اليَوْمَ، وَقَالَ: أَبْشِرْ بِنُورَيْنِ أُوتِيتَهُمَا، لَمْ يُؤْتَهُمَا نَبِيٌّ قَبْلَكَ؛ فَاتِحَةَ الْكِتَابِ، وَخَوَاتِمَ سُورَةِ البَقَرَةِ؛ لَنْ تَقْرَأَ بِحَرْفٍ مِنْهَا إِلاَّ أُعْطِيتَهُ» رواه مسلم، والنسائيُّ(٢)، والنقيضُ؛ بالنون والقاف: هو الصوت انتهى من «السلاح».

وعدد آي سورة البقرة مِائَتَانِ، وخمس وثمانون آيةً، وقيل: وستٌّ وثمانون آيةً، وقيل: وسبع وثمانون.

﴿الٓمٓ ۝١ ذَٰلِكَ ٱلْكِتَٰبُ لَا رَيْبَ فِيهِ هُدًى لِّلْمُتَّقِينَ ۝٢ ٱلَّذِينَ يُؤْمِنُونَ بِٱلْغَيْبِ وَيُقِيمُونَ ٱلصَّلَوٰةَ وَمِمَّا رَزَقْنَٰهُمْ يُنفِقُونَ ۝٣﴾

قوله تعالى: ﴿الٓمٓ﴾: اختلف في الحروف التي في أوائل السور على قولَيْنِ(٣)؛ فقال

---

(١) الحديث بهذا اللفظ عن عبد اللَّه بن المغفل ذكره الهيثمي في «مجمع الزوائد» (٦/ ٣١٥)، وقال: رواه الطبراني، وفيه عدي بن الفضل، وهو ضعيف.
أما الحديث الذي ورد عن أبي هريرة في هذا المعنى، فأخرجه مسلم (١/ ٥٣٩) من طريق سهيل بن أبي صالح، عن أبيه، عن أبي هريرة مرفوعاً: «لا تجعلوا بيوتكم مقابر؛ فإن الشيطان يفر من البيت الذي يقرأ فيه سورة البقرة».

(٢) أخرجه مسلم (١/ ٥٥٤)، كتاب: «الإيمان»، باب: في ذكر سدرة المنتهى، حديث (٢٥٤/ ٨٠٦)، والنسائي في «الكبرى» (٥/ ١٥)، كتاب «فضائل القرآن»، باب «الآيتان من آخر سورة البقرة»، حديث (٨٠٢١)، والبغوي في «شرح السنة» (٢/ ٢٣ـ بتحقيقنا)، من طريق سعيد بن جبير، عن ابن عباس به.

(٣) إنه مما علم باستقراء كتاب اللَّه تعالى أن تسعاً وعشرين سورة من القرآن الكريم قد افتتحت بحروف مقطعة، من جنس كلام العرب.
وبداية، فإن هذه الحروف لم ينقل عن العرب دلالات لها، ولو كانت لها دلالات لتواتر النقل عليها، ولنقل ذلك علماء الصحابة وأئمتهم، وهذا الأمر ـ أعني افتتاح السور بها ـ لهو في حد ذاته نوع من التحدي للقيام بالكشف عن أسرارها والتفكر فيها.
ولما لم يذكر عن الغرب لها دلالات فقد كان للعلماء بشأنها موقفان: **أولهما**: ذهب الشعبي وسفيان الثوري، وجماعة من أهل الحديث إلى أنها سر اللَّه في القرآن، وهي من المتشابه. **وثانيهما**: وهو ما ذهب إليه الجمهور من أهل العلم: أنه يجب أن يتكلم فيها، وتلتمس الفوائد التي تحتها والمعاني التي تتخرج عليها.
وقد كان لابن عباس ترجمان القرآن النصيب الأوفر من الأقوال في هذه الأحرف.
وجاء المفسرون من بعده، فاتسعوا في تحديد معاني هذه الفواتح، فقد ذكروا منها: أنها: =

الشَّعْبِيُّ، وسفيانُ الثوريُّ، وجماعةٌ من المحدِّثين: هي سر اللَّه في القرآن، وهي من المتشابه الذي انفرد اللَّه بعلمه، ولا يجب أن يُتكلَّم فيها، ولكن يؤمن بها، وتُمَرُّ كما جاءت[١]، وقال الجمهور من العلماء، بل يجب أن يُتكلَّم فيها، وتلتمس الفوائد التي تحتها، والمعاني التي تتخرَّج عليها، واختلفوا في ذلك على اثنَيْ عَشَرَ قولاً.

فقال عليٌّ، وابن عَبَّاس رضي اللَّه عنهما: الحروف المقطَّعة في القرآن: هي اسم اللَّه الأعظم إلا أنا لا نعرف تأليفه منها[٢].

وقال ابن عبَّاس أيضًا: هي أسماء اللَّه أقسم بها[٣]، وقال أيضًا: هي حروف تدلُّ على: أَنَا اللَّهُ أَعْلَمُ، أَنَا اللَّهُ أَرَىٰ[٤]، وقال قومٌ: .....

= ١ ـ اسم اللَّه الأعظم.
٢ ـ قسم أقسم اللَّه به وهو من أسمائه.
٣ ـ أسماء للسور التي وردت فيها.
٤ ـ اسم من أسماء القرآن.
٥ ـ فواتح يفتح اللَّه بها القرآن.
٦ ـ لكل كتاب سر، وسر القرآن فواتحه.
٧ ـ حروف مقطعة من أسماء وأفعال، كل حرف من ذلك لمعنى غير معنى الحرف الآخر.
٨ ـ حروف هجاء موضوع.
٩ ـ حروف يشتمل كل حرف منها على معان شتى مختلفة.
١٠ ـ ابتدئت بذلك السور؛ ليفتح لاستماعه أسماع المشركين.
١١ ـ علامات لأهل الكتاب أنه سينزل على محمد كتاب يفتتح بالحروف المقطعة.
١٢ ـ حروف من حساب الجمل.
ينظر: **«البرهان»** (١/ ١٦٩)، و **«جامع البيان»** (١/ ٢٠٥)، و **«المحرر الوجيز»** (١/ ٨١)، و **«مفاتيح الغيب»** (٢/ ٣)، و **«البحر المحيط»** (١/ ١٥٤).

(١) ذكره السمرقندي في تفسيره (١/ ٨٧)، والبغوي (١/ ٤٤)، وابن عطية الأندلسي (١/ ٨٢)، والقرطبي (١/ ١٣٣ـ ١٣٤).

(٢) أخرجه ابن جرير (١/ ١١٩)، (٢٣٣) مختصراً. وذكره السمرقندي في **«تفسيره»** (١/ ٨٧)، عن علي بلفظ «وهو اسم من أسماء اللَّه تعالى».، وابن عطية في **«تفسيره»** (١/ ٨٢)، وابن كثير (١/ ٣٦)، القرطبي (١/ ١٣٤)، والسيوطي في **«الدر»** (١/ ٥٤)، بلفظ «اسم اللَّه أعظم»، وعزاه لابن جريج وابن أبي حاتم.

(٣) أخرجه ابن جرير (١/ ١١٩) (٢٣٦)، وذكره ابن عطية الأندلسي في **«تفسيره»** (١/ ٨٢)، والبغوي (١/ ٤٤)، بلفظ «أنها أقسام» عن ابن عباس، والماوردي في **«تفسيره»** (١/ ٦٤) وابن كثير (١/ ٣٦)، والسيوطي في **«الدر»** (١/ ٥٤)، وعزاه لابن مردويه.

(٤) أخرجه ابن جرير (١/ ١١٩) برقم (٢٣٩) بلفظ: «أنا اللَّه أعلم». وفي (٦/ ٥٢٥) برقم (١٧٥٣٤)، =

هي حسابُ أَبِي جَاد[١]؛ لتدلَّ على مدَّة ملَّة محمَّد ﷺ؛ كما ورد في حديث حُيَيِّ بن أَخْطب[٢]، وهو قول أبي العالية وغيره[٣].

* ت *: وإليه مال السُّهَيْلِيُّ[٤] في «الرَّوْضِ الأُنُفِ»، فانظره.

قوله تعالىٰ: ﴿ذَلِكَ الكِتَابُ لاَ رَيْبَ فِيهِ هُدًى لِلْمُتَّقِينَ﴾: الاسمُ من «ذَلِكَ»: الذال، والألف، واللام؛ لبعد المشار إليه، والكاف للخطاب.

واختلف في «ذَلِكَ» هنا؛ فقيل: هو بمعنى «هَذَا»، وتكون الإشارة إلى هذه الحروف من القرآن، وذلك أنه قد يشار بذلك إلى حاضرٍ تعلَّق به بعضُ غَيْبَةٍ، وقيل: هو على بابه، إشارةً إلى غائب.

واختلفوا في ذلك الغائب؛ فقيل: ما قد كان نزل من القرآن، وقيل غير ذلك؛ انظره.

= بلفظ: «أنا اللَّه أرى». والسيوطي في «الدر» (١/ ٥٤)، بلفظ: «أنا اللَّه أعلم»، وعزاه لوكيع، وعبد بن حميد، وابن جرير، وابن المنذر، وابن أبي حاتم، والنحاس. وفي (٣/ ٥٣٤)، وعزاه لابن جرير، وابن المنذر، وابن أبي حاتم، وأبي الشيخ، والبيهقي في «الأسماء والصفات»، وابن النجار في «تاريخه»، وذكره القرطبي (١/ ١٣٥)، وابن كثير (١/ ٣٦)، وابن عطية الأندلسي في «تفسيره» (١/ ٨٢).

(١) وأبو جاد: الكلمة الأولى من الكلمات الثماني التي تجمع حروف الهجاء العربية. ويقال: إن عمر بن الخطاب ـ رضي اللَّه عنه ـ لقي أعرابيًا فسأله: هل تحسن القراءة؟ فقال: نعم، قال: فاقرأ أم القرآن، فقال الأعرابي: واللَّه ما أحسن البنات فكيف الأم؟!، فضربه عمر، وأسلمه إلى الكُتَّاب، فمكث حيناً ثم هرب، ولما رجع إلى أهله أنشدهم [الوافر]:

أتيت مهاجرين فعلموني ... ثلاثة أسطر متتابعات
وخطوا لي أبا جاد وقالوا ... تعلم سعفصاً وقُريشيات
وما أنا والكتابة والتهجي ... وما حظ البنين مع البنات

ينظر: «المعجم الكبير» (١/ ٢٢، ٢٣).

(٢) حُيَيُّ بن أخطب النضري: جاهلي، من الأشداء العتاة. كان ينعت بـ «سيد الحاضر والبادي». أدرك الإسلام، وآذى المسلمين فأسروه يوم «قريظة». ثم قتلوه. ينظر: «سيرة ابن هشام» (٢/ ١٤٨ـ ١٤٩)، «تهذيب الأسماء» (١/ ١٧١)، و «الأعلام» (٢/ ٢٩٢).

(٣) ذكره ابن عطية الأندلسي (١/ ٨٢) والسيوطي في «الدر» (١/ ٥٦)، وعزاه لابن جرير، وابن أبي حاتم.

(٤) عبد الرحمن بن عبد اللَّه بن أحمد الخثعمي السهيلي: حافظ، عالم باللغة والسير، ضرير. ولد في «مالقة»، وعمي وعمره (١٧ سنة). ونبغ فاتصل خبره بصاحب «مراكش» فطلبه إليها وأكرمه، فأقام يصنِّفُ كتبه، من كتبه «الروض الأنف» في شرح «السيرة النبوية» لابن هشام، وغيرها من الكتب في التفسير. ولد سنة (٥٠٨هـ)، وتوفي سنة (٥٨١هـ).

انظر: «وفيات الأعيان» (١/ ٢٨)، «نكت الهميان» (١٨٧)، «زاد المسافر» (٩٦) «الأعلام» (٣/ ٣١٣).

و ﴿لاَ رَيْبَ فِيهِ﴾: معناه: لا شَكَّ فيه، و ﴿هُدًى﴾: معناه إرشادٌ وبيانٌ، وقوله: ﴿لِلْمُتَّقِينَ﴾: اللفظ مأخوذ من «وَقَىٰ»، والمعنى: الذين يَتَّقُونَ اللَّه تعالَىٰ بٱمتثالِ أوامره، واجتناب معاصيه، كان ذلك وقايةً بينهم وبين عذابه.

قوله تعالَىٰ: ﴿الَّذِينَ يُؤْمِنُونَ بِالْغَيْبِ وَيُقِيمُونَ الصَّلاَةَ وَمِمَّا رَزَقْنَاهُمْ يُنْفِقُونَ﴾. ﴿يُؤْمِنُونَ﴾: معناه يُصَدِّقون، وقوله: ﴿بِالغَيْبِ﴾ قالت طائفةٌ: معناه: يُصَدِّقون، إذا غَابُوا وَخَلَوْا، لا كالمنافقين الَّذين يؤمنون إذَا حضروا، ويكْفُرُونَ إذا غابوا، وقال آخرون: معناه: يصدِّقون بما غاب عنهم مما أخبرتْ به الشرائعُ، وقوله: ﴿يُقِيمُونَ الصَّلاَةَ﴾ معناه: يظهرونها ويثبتونها؛ كما يقال: أُقِيمَتِ السُّوقُ.

* ت *: وقال أبو عبد اللَّه النَّحْوِيُّ في ٱختصارِهِ لتفسيرِ الطَّبَرِيِّ: إقامة الصلاة إتمام الركوع، والسجود، والتلاوة، والخشوع، والإقبال عليها. انتهى.

قال * ص[1] *: يقيمون الصلاةَ من التقويم؛ ومنه: أَقَمْتُ العُودَ، أو الإِدَامَةِ؛ ومنه: قامتِ السُّوقُ، أو التشميرِ والنهوضِ؛ ومنه: قام بالأمر. انتهى.

وقوله تعالى/: ﴿وَمِمَّا رَزَقْنَاهُمْ يُنْفِقُونَ﴾: الرزْقُ[2] عند أهل السنة ما صَحَّ الانتفاع ١٠أ

---

(١) «المجيد» ص ٨٤.

(٢) اختلف العلماء في تعريف الرزق في عرف الشرع، فقال أبو الحسين البصري من المعتزلة: الرزق هو تمكين الحيوان من الانتفاع بالشيء والحظر على غيره أن يمنعه من الانتفاع به، فإذا قلنا: قد رزقنا اللَّه تعالى الأموال. فمعنى ذلك أنه مكننا من الانتفاع بها، وإذا سألناه تعالى أن يرزقنا مالاً فإنا نقصد بذلك أن يجعلنا بالمال أخص.

واعلم أن المعتزلة لما فسروا الرزق بذلك لا جرم قالوا: الحرام لا يكون رزقاً.

وقال الأشاعرة: الحرام قد يكون رزقاً، وحجتهم من وجهين:

الأول: أن الرزق في أصل اللغة هو الحظ والنصيب على ما بيناه، فمن انتفع بالحرام، فذلك الحرام صار حظاً ونصيباً، فوجب أن يكون رزقاً له.

الثاني: أنه تعالى قال: ﴿وما من دابة في الأرض إلا على اللَّه رزقها﴾ [هود: ٦] وقد يعيش الرجل طول عمره لا يأكل إلا من السرقة، فوجب أن يقال: إنه طول عمره لم يأكل من رزقه شيئاً.

وقد احتج المعتزلة بالكتاب، والسنة، والمعنى:

أما الكتاب فعدة وجوه:

أحدها: قوله تعالى: ﴿ومما رزقناهم ينفقون﴾ [البقرة: ٣] مدحهم اللَّه تعالى على الإنفاق مما رزقهم، فلو كان الحرام رزقاً لوجب أن يستحقوا المدح إذا أنفقوا من الحرام، وهذا باطل بالاتفاق.

ثانيها: قالوا: لو كان الحرام رزقاً لجاز أن ينفق الغاصب منه؛ لقوله سبحانه: ﴿وأنفقوا من ما رزقناكم﴾ [المنافقون: ١٠]، وقد أجمع المسلمون على أنه لا يجوز للغاصب أن ينفق مما أخذه، بل يجب عليه=

به، حلالاً كان أو حرامًا، و ﴿يُنفِقُونَ﴾: معناه هنا: يؤتُونَ ما ألزمهُمُ الشرعُ من زكاةٍ، وما ندبهم إِلَيْهِ من غير ذلك.

﴿وَٱلَّذِينَ يُؤْمِنُونَ بِمَآ أُنزِلَ إِلَيْكَ وَمَآ أُنزِلَ مِن قَبْلِكَ وَبِٱلْآخِرَةِ هُمْ يُوقِنُونَ ﴿٤﴾ أُوْلَٰٓئِكَ عَلَىٰ هُدًى مِّن رَّبِّهِمْ وَأُوْلَٰٓئِكَ هُمُ ٱلْمُفْلِحُونَ ﴿٥﴾ إِنَّ ٱلَّذِينَ كَفَرُواْ سَوَآءٌ عَلَيْهِمْ ءَأَنذَرْتَهُمْ أَمْ لَمْ تُنذِرْهُمْ لَا يُؤْمِنُونَ ﴿٦﴾ خَتَمَ ٱللَّهُ عَلَىٰ قُلُوبِهِمْ وَعَلَىٰ سَمْعِهِمْ وَعَلَىٰٓ أَبْصَٰرِهِمْ غِشَٰوَةٌ وَلَهُمْ عَذَابٌ عَظِيمٌ ﴿٧﴾﴾

قوله تعالى: ﴿وَالَّذِينَ يُؤْمِنُونَ بِمَا أُنْزِلَ إِلَيْكَ وَمَا أُنْزِلَ مِنْ قَبْلِكَ وَبِالآخِرَةِ هُمْ يوقِنُونَ * أُولَئِكَ عَلَىٰ هُدًى مِنْ رَبِّهِمْ وَأُولَئِكَ هُمُ المُفْلِحُونَ﴾: اختلف المتأوِّلون من المراد بهذه الآية والتي قبلها، فقال قوم: الآيتان جميعاً في جميع المؤمنينَ، وقال آخرون: هما في مُؤْمِنِي أهْلِ الكتاب، وقال آخرون: الآية الأولَىٰ في مُؤْمِنِي العربِ، والثانيةُ في مؤمني أهل الكتاب؛ كعبد اللَّه بن سَلاَمٍ[1]؛ وفيه نزلت.

= رده؛ فدل ذلك على أن الحرام لا يكون رزقاً.

ثالثها: استدلوا بقوله تعالى: ﴿قل أرأيتم ما أنزل اللَّه لكم من رزق فجعلتم منه حراماً وحلالاً قل آللَّه أذن لكم﴾ [يونس: ٥٩]. فبين سبحانه أن من حرم رزق اللَّه فهو مفتر على اللَّه؛ فثبت أن الحرام لا يكون رزقاً.

وأما السنة، فما رواه أبو الحسين البصري بإسناده عن صفوان بن أمية قال: كنا عند رسول اللَّه ﷺ إذ جاءه عمرو بن قرة، فقال له: يا رسول اللَّه! إن اللَّه كتب علي الشقوة، فلا أراني أرزق إلا من دُفِّي بكفي، فائذن لي في الغناء من غير فاحشة، فقال عليه السلام «لا إذن لك ولا كرامة ولا نعمة، كذبت، أي عدو اللَّه: لقد رزقك اللَّه رزقاً طيباً فاخترت ما حرم اللَّه عليك من رزقه مكان ما أحل اللَّه لك من حلاله، أما إنك لو قلت بعد هذه المقدمة شيئاً ضربتك ضرباً وجيعاً» وأما **المعنى**، فإن اللَّه تعالى منع المكلف من الانتفاع بالحرام، وأمر غيره بمنعه من الانتفاع به، ومن منع من أخذ الشيء والانتفاع به لا يقال: إنه رزقه إياه؛ ألا ترى أنه لا يقال: إن السلطان قد رزق جنده مالاً قد منعهم من أخذه، وإنما يقال: إنه رزقهم ما مكنهم من أخذه ولا يمنعهم منه ولا أمر بمنعهم منه، أجاب أصحابنا عن التمسك بالآيات بأنه وإن كان الكل من اللَّه، لكنه كما يقال: يا خالق المحدثات والعرش والكرسي، ولا يقال: يا خالق الكلاب والخنازير، وقال: ﴿عيناً يشرب بها عباد اللَّه﴾ [الإنسان: ٦] فخص اسم العباد بالمتقين، وإن كان الكفار أيضاً من العباد، وكذلك هاهنا خص اسم الرزق بالحلال على سبيل التشريف وإن كان الحرام رزقاً أيضاً، وأجابوا عن التمسك بالخبر بأنه حجة لنا؛ لأن قوله عليه السلام: «فاخترت ما حرم اللَّه عليك من رزقه» صريح في أن الرزق قد يكون حراماً. وأجابوا عن المعنى بأن هذه المسألة محض اللغة، وهو أن الحرام هل يسمى رزقاً أم لا؟ ولا مجال للدلائل العقلية في الألفاظ. واللَّه أعلم. ينظر: «**الفخر الرازي**» (٢/ ٢٨، ٢٩).

(١) هو: عبد اللَّه بن سلام بن الحارث.. من ذرية يوسف (عليه السلام). أبو يوسف، حليف النوافل من الخزرج «الإسرائيلي»، الأنصاري. =

وقوله: ﴿بِمَا أُنْزِلَ إِلَيْكَ﴾: يعني القرآن، ﴿وما أُنْزِلَ من قبلك﴾، يعني: الكتب السالفة، و ﴿يُوقِنُونَ﴾ معناه: يعلَمُونَ عِلْماً متمكِّناً في نفوسهم، واليقين أعلَىٰ درجات العلم.

وقوله تعالَىٰ: ﴿أُولَئِكَ عَلَىٰ هُدًى مِنْ رَبِّهِمْ﴾ إشارة إلى المذكورين، والهُدَىٰ هنا: الإرشاد، والفلاحُ: الظَّفَر بالبغية، وإدراك الأمل.

قوله تعالَىٰ: ﴿إِنَّ الَّذِينَ كَفَرُوا سَوَاءٌ عَلَيْهِمْ ءَأَنْذَرْتَهُمْ...﴾ إلى ﴿عظيم﴾: اختلف فيمن نزلَتْ هذه الآية بعد الاتفاق على أنها غير عامَّة لوجود الكفار قد أسلموا بعدها، فقال قوم: هي فيمن سبق في علْمِ اللَّه، أنه لا يؤمِنُ، وقال ابن عَبَّاس: نزَلَتْ في حُيَيِّ بْنِ أَخْطَبَ، وأَبِي ياسِرِ بنِ أَخْطَبَ، وكعب بن الأَشْرَفِ[1]، ونظرائهم[2].

والقولُ الأول هو المعتمد عليه.

وقوله: ﴿سَوَاءٌ عَلَيْهِمْ﴾ معناه: معتدلٌ عندهم، والإنذار: إعلام بتخويف، هذا حدُّه، وقوله تعالى: ﴿خَتَمَ﴾: مأخوذ من الخَتْم، وهو الطبعُ، والخاتَمُ: الطابَعُ؛ قال في مختصر الطبريِّ: والصحيح أن هذا الطبع حقيقة[3] .....

= قال ابن الأثير في «الأسد»: كان إسلامه لما قدم النبي المدينة مهاجراً. روى عنه ابناه يوسف، ومحمد، وأنس بن مالك، وزرارة بن أوفى، وكان قد ذكر قبل ذلك أنه كان اسمه في الجاهلية «الحصين»، فسماه رسول اللَّه حين أسلم عبد اللَّه. توفي سنة (٤٣) هـ.

ينظر ترجمته في: «أسد الغابة» (٣/ ٢٦٤)، «الإصابة» (٤/ ٨٠)، «الثقات» (٣/ ٢٢٨)، «نقعة الصديان» (٢٤٥)، «عنوان النجابة» (١٢٤)، «شذرات الذهب» (١/ ٤٠)، «تقريب التهذيب» (١/ ٤٢٢)، «تهذيب التهذيب» (٥/ ٢٤٩).

(١) كعب بن الأشرف الطائي، من بني نبهان، شاعر جاهلي. كانت أمه من «بني النضير» فدان باليهودية. وكان سيداً في أخواله. أدرك الإسلام ولم يسلم، وأكثر من هجوم النبي ﷺ وأصحابه، وتحريض القبائل عليهم وإيذائهم، والتشبيب بنسائهم، وخرج إلى مكة بعد وقعة «بدر» فندب قتلى قريش فيها، وحض على الأخذ بثأرهم، وعاد إلى المدينة. وأمر النبي ﷺ بقتله، فانطلق إليه خمسة من الأنصار فقتلوه في ظاهر حصنه سنة (٣هـ). وحملوا رأسه في مخلاة إلى المدينة.

ينظر: «الروض الأنف» (٢/ ١٢٣)، «إمتاع الأسماع» (١/ ١٠٧)، «ابن الأثير» (٢/ ٥٣)، «الطبري» (٣/ ٢)، «الأعلام» (٥/ ٢٢٥).

(٢) الطبري (١/ ١٤١) برقم (٢٩٥) وذكره السمرقندي (١/ ٩١ـ ٩٢)، وابن عطية الأندلسي (١/ ٨٧)، والماوردي (١/ ٧٢)، والقرطبي (١/ ١٦٠)، والسيوطي في «الدر» (١/ ٦٥)، وعزاه لابن إسحاق، وابن جرير، وابن أبي حاتم. وذكره ابن كثير (١/ ٤٥).

(٣) قال ابن فارس في «فقه اللغة»: الحقيقة من قَوْلنا: حقَّ الشيء إذا وَجبَ. واشتقاقُه من الشيء المحقق، =

لا أنه مجاز[١]؛ فقد جاء عن النبيِّ ﷺ: «إِنَّ العَبْدَ إِذَا أَذْنَبَ ذَنْباً، نُكِتَتْ نُكْتَةٌ سَوْدَاءُ فِي قَلْبِهِ، فَإِنْ تَابَ، وَنَزَعَ وَٱسْتَغْفَرَ، صُقِلَ[٢] قَلْبُهُ، وَإِنْ زَادَ، زَادَتْ؛ حَتَّىٰ تَغَلَّقَ قَلْبُهُ، فَذَلِكَ

وهو المحكم؛ يقال: ثوبٌ محقَّقُ النَّسج: أي مُحكَمُه. فالحقيقةُ: الكلامُ الموضوعُ موضعه الذي ليس باستعارة، ولا تمثيل، ولا تقديم فيه، ولا تأخير؛ كقول القائل: أحمد اللَّه على نِعَمه وإحسانه. وهذا أكثرُ الكلام، وأكثرُ آي القرآن وشعرُ العرب على هذا.

وينظر: **«البحر المحيط»** للزركشي (٢/ ١٥٢)، **«سلاسل الذهب»** له ص (١٨٢)، **«التمهيد»** للأسنوي ص (١٨٥)، **«نهاية السول»** له (٢/ ١٤٥)، **«منهاج العقول»** للبدخشي (١/ ٣٢٧)، **«غاية الوصول»** للشيخ زكريا الأنصاري» (ص ٤٦).

(١) المجاز مأخوذٌ من جاز يَجوز إذا استَنَّ ماضياً، تقول: جاز بنا فلان، وجازَ علينا فارسٌ؛ هذا هو الأصل. ثم تقول: يجوز أن تَفعلَ كذا: أي يَنْفُذ ولا يُردّ ولا يُمْنع. وتقول: عندنا دراهم وَضَح وازِنة، وأخرى تجوزُ جَواز الوازِنة: أي: إن هذه وإن لم تكن وازِنة فهي تجوز مجازَها وجوازَها لقُرْبها منها.

فهذا تأويلُ قولنا: «مجاز» يعني: أن الكلام الحقيقي يَمضي لسَنَنه لا يُعترَض عليه، وقد يكون غيره يجوزُ جوازَه لقُرْبه منه، إلا أن فيه من تشبيهٍ واستعارةٍ وكفٍّ ما ليس في الأول؛ وذلك كقولنا: عطاء فلان مزْنٌ واكِف. فهذا تشبيه، وقد جاز مجاز قوله: عطاؤُه كثيرٌ وافٍ. ومن هذا قوله تعالى: ﴿سَنَسِمُه على الخُرْطوم﴾ [القلم: ١٦]. فهذا استعارة.

وقال ابن جني في **«الخصائص»**: الحقيقية ما أُقِرَّ في الاستعمال على أصلِ وضْعه في اللغة، والمجازُ: ما كان بضد ذلك، وإنما يقع المجازُ ويُعْدَل إليه عن الحقيقة لمعانٍ ثلاثة: وهي الاتساع، والتوكيد، والتشبيه، فإن عُدِمت الثلاثة تعيَّنت الحقيقة؛ فمن ذلك قوله ﷺ في الفرس: «هو بحر»، فالمعاني الثلاثة موجودة فيه.

ينظر: **«البحر المحيط»** للزركشي (٢/ ١٥٨)، **«سلاسل الذهب»** له ص (١٩٠)، **«التمهيد»** للأسنوي ص (١٨٥)، **«نهاية السول»** له (٢/ ١٤٥)، **«منهاج العقول»** للبدخشي (١/ ٣٥٤)، **«غاية الوصول»** للشيخ زكريا الأنصاري ص (٤٧)، **«التحصيل من المحصول»** للأرموي، (١/ ٢٢١)، **«المستصفى»** للغزالي (١/ ٣٤١)، **«حاشية البناني»** (١/ ٣٠٤)، **«الإبهاج»** لابن السبكي (١/ ٢٧٣)، **«الآيات البينات»** لابن قاسم العبادي (٢/ ١٥٢)، **«تخريج الفروع على الأصول»** للزنجاني ص (٣٨٧)، **«حاشية العطار على جمع الجوامع»** (١/ ٣٩٩)، **«المعتمد»** لأبي الحسين (١/ ١٤، ٢/ ٤٠٥)، **«الإحكام في أصول الأحكام»** (٤/ ٤٣٧)، **«التحرير»** لابن الهمام ص (١٦٠)، **«تيسير التحرير لأمير بادشاه»** (١/ ٧٣، ٢/ ٣)، **«كشف الأسرار»** للنسفي (١/ ٢٢٦)، **«حاشية التفتازاني والشريف على مختصر المنتهى»** (١/ ١٣٨)، **«شرح التلويح على التوضيح»** لسعد الدين مسعود بن عمر التفتازاني (١/ ٧٢)، **«حاشية نسمات الأسحار»** لابن عابدين ص (٩٨)، **«شرح مختصر المنار»** للكوراني ص (٥٩)، **«الوجيز»** للكراماستي ص (٨)، **«ميزان الأصول»** للسمرقندي (١/ ٥٢٧)، **«تقريب الوصول»** لابن جزي ص (٧٣)، **«إرشاد الفحول»** للشوكاني ص (٢٢)، **«نشر البنود»** للشنقيطي (١/ ١٢٤)، **«الكوكب المنير»** للفتوحي ص (٣٩ـ ٥٦)، **«التقرير والتحبير»** لابن أمير الحاج (٢/ ٢).

(٢) الصَّقْل: الجِلاء. ينظر: **«لسان العرب»** (٢٤٧٣).

الرَّانُ الَّذِي قَالَ اللَّهُ تَعَالَىٰ: ﴿كَلَّا بَلْ رَانَ عَلَىٰ قُلُوبِهِمْ مَا كَانُوا يَكْسِبُونَ﴾»[1] [المطففين: ١٤]» انتهى.

والغِشَاوَةُ: الغطاء المغشي الساتر، وقوله تعالَىٰ: ﴿وَلَهُمْ عَذَابٌ عَظِيمٌ﴾: معناه: لِمخالفتِكَ يا محمَّد، وكفرِهِمْ باللَّهِ، و ﴿عَظِيمٌ﴾: معناه بالإضافة إلى عذابٍ دونه.

﴿وَمِنَ ٱلنَّاسِ مَن يَقُولُ ءَامَنَّا بِٱللَّهِ وَبِٱلْيَوْمِ ٱلْآخِرِ وَمَا هُم بِمُؤْمِنِينَ ﴿٨﴾ يُخَٰدِعُونَ ٱللَّهَ وَٱلَّذِينَ ءَامَنُوا۟ وَمَا يَخْدَعُونَ إِلَّآ أَنفُسَهُمْ وَمَا يَشْعُرُونَ ﴿٩﴾ فِى قُلُوبِهِم مَّرَضٌ فَزَادَهُمُ ٱللَّهُ مَرَضًا ۖ وَلَهُمْ عَذَابٌ أَلِيمٌۢ بِمَا كَانُوا۟ يَكْذِبُونَ ﴿١٠﴾ وَإِذَا قِيلَ لَهُمْ لَا تُفْسِدُوا۟ فِى ٱلْأَرْضِ قَالُوٓا۟ إِنَّمَا نَحْنُ مُصْلِحُونَ ﴿١١﴾ أَلَآ إِنَّهُمْ هُمُ ٱلْمُفْسِدُونَ وَلَٰكِن لَّا يَشْعُرُونَ ﴿١٢﴾﴾

قوله تعالَىٰ: ﴿وَمِنَ النَّاسِ مَنْ يَقُولُ آمَنَّا بِاللَّهِ...﴾ إِلَى ﴿وَمَا يَشْعُرُونَ﴾: هذه الآية نزلت في المنافقين، وسَمَّى اللَّهُ تعالَىٰ يوم القيامة اليَوْمَ الآخِرَ؛ لأنه لا ليل بعده، ولا يقالُ يوم إلا لما تقدَّمه ليل، واختلف المتأوِّلون في قوله: ﴿يُخَادِعُونَ اللَّهَ﴾، فقال الحسن بن أبي الحسن: المعنى يُخَادِعُون رسول اللَّه[2]، فأضافَ الأمرَ إلى اللَّه تجوُّزاً؛ لتعلُّق رسوله به، ومخادعتُهم هي تحيُّلهم في أن يُفْشِيَ رسولُ اللَّه ﷺ والمؤمنون إليهم أسرارهم.

* ع[3] *: تقول: خادَعْتُ الرجُلَ؛ بمعنى: أعملْتُ التحيُّل عليه، فَخَدَعْتُهُ، بمعنى: تمَّت عليه الحيلة، ونفذ فيه المرادُ، وقال جماعةٌ: بل يخادعون اللَّهَ والمؤمنين؛ بإظهارهم من الإيمان خلافَ ما أبطنوا من الكفر، وإنما خدعوا أنفسهم؛ لحصولهم في العذاب، ﴿وَمَا يَشْعُرُونَ﴾ بذلك، معناه: وما يعلمون علْمَ تفطُّن وتَهَدٍّ، وهي لفظة مأخوذة من

---

(١) أخرجه أحمد (٢/ ٢٩٧)، والترمذي (٥/ ٤٣٤)، كتاب «تفسير القرآن»، باب ومن سورة ويل للمطففين، حديث (٣٣٣٤)، والنسائي في «التفسير» (٢/ ٥٠٥)، رقم (٦٧٨)، وفي «**الكبرى**» (٦/ ١١٠)، كتاب «عمل اليوم والليلة»، باب ما يفعل من بُلي بذنب وما يقول، حديث (١٠٢٥١)، وابن ماجه (٢/ ١٤١٨)، كتاب «الزهد» باب ذكر الذنوب، حديث (٤٢٤٤)، والطبري في «**تفسيره**» (٣٠/ ٦٢)، والحاكم (٢/ ٥١٧)، وابن حبان (٣/ ٢١٠)، رقم (٩٣٠)، و (١٧٧١ـ موارد)، كلهم من طريق محمد بن عجلان، عن القعقاع بن حكيم، عن أبي صالح، عن أبي هريرة مرفوعاً.
وقال الترمذي: حديث حسن صحيح.
وقال الحاكم: صحيح على شرط مسلم، ولم يخرجاه. ووافقه الذهبي. وصححه ابن حبان.
والحديث ذكره السيوطي في «**الدر المنثور**» (٦/ ٥٣٩) وزاد نسبته إلى عبد بن حميد، وابن المنذر، وابن مردويه، والبيهقي في «**شعب الإيمان**».

(٢) ذكره ابن عطية (١/ ٩٠)، والقرطبي (١/ ١٧٠).

(٣) «**المحرر الوجيز**» (١/ ٩٠).

الشِّعَار؛ كأن الشيء المتفطَّن له شعار للنَّفْس، وقولهم: لَيْتَ شِعْرِي: معناه: ليت فطنتي تُدْرِكُ.

١٠ ب واختلف، ما الذي نَفَى/ اللَّه عنهم أنْ يشعروا له؟ فقالت طائفة: وما يَشْعُرُونَ أنَّ ضرَرَ تلْكَ المخادَعَةِ راجعٌ عليهم؛ لخلودهم في النَّار، وقال آخرون: وما يَشْعُرُونَ أنَّ اللَّه يكشف لك سِرَّهم ومخادعتهم في قولهم: ﴿آمَنَّا﴾.

قوله تعالَىٰ: ﴿فِي قُلُوبِهِمْ مَرَضٌ﴾، أي: في عقائدهم فسادٌ[1]، وهم المنافقون، وذلك إما أن يكون شكًّا، وإما جحدًا بسبب حسدهم مع علمهم بصحَّة ما يجحدون، وقال قوم: المَرَضُ غمُّهم بظهوره ﷺ، ﴿فزادهم اللَّه مرضًا﴾، قيل: هو دعاءٌ عليهم، وقيل: هو خبر أنَّ اللَّه قد فعل بهم ذلك، وهذه الزيادة هي بما ينزل من الوحْيِ، ويظهر من البراهين.

* ت *: لما تكلَّم * ع *: علَىٰ تفسير قوله تعالَىٰ: ﴿عَلَيْهِمْ دَائِرَةُ السَّوْءِ﴾ [الفتح: ٦]. قال[2]: كل ما كان بلفظ دعاء من جهة اللَّه عزَّ وجلَّ، فإنما هو بمعنى إيجاب الشيء؛ لأنَّ اللَّه تعالى لا يدعو علَىٰ مخلوقاته، وهي في قبضته، ومن هذا: ﴿وَيْلٌ لِّكُلِّ هُمَزَةٍ﴾ [الهمزة: ١]، ﴿وَيْلٌ لِّلْمُطَفِّفِينَ﴾ [المطففين: ١]، وهي كلها أحكام تامَّة تضمنها خبره تعالَىٰ: ﴿وَلَهُمْ عَذَابٌ أَلِيمٌ﴾، أي: مؤلم، ﴿وإذا قيل لهم لا تفسِدُوا في الأرض﴾ أي: بالكفر وموالاةِ الكفرةِ؛ ولقول المنافقين: ﴿إِنَّمَا نَحْنُ مُصْلِحُونَ﴾ ثلاثُ تأويلاتٍ:

أحدها: جحد أنهم يفسدون، وهذا استمرار منهم على النِّفاق.

والثاني: أنْ يقروا بموالاة الكُفَّار ويدَّعون أنها صلاحٌ؛ من حيث هم قرابةٌ توصل.

والثالث: أنهم يصلحون بين الكفار والمؤمنين.

---

(١) وفي تفسير «المرض» قال ابن عباس، وابن مسعود، والحسن، وقتادة، وجميع المفسرين: أي شك ونفاق. وقال الزجاج: المرض في القلب: كل ما خرج به الإنسان من الصحة في الدين.

ينظر: «**الوسيط**» (١/ ٨٧)، «**صحيفة ابن أبي طلحة**» (ص ٧٨)، و «**معاني الزجاج**» (١/ ٨٦)، ونسبه إلى أبي عبيدة، و «**غريب القرآن**» (ص ٤١)، و «**الدر المنثور**» (١/ ٣٠) عن ابن عباس، وقتادة، وابن زيد، والربيع، وينظر: «**مجاز القرآن**» (١/ ٣٢)، و «**الزاهر**» (١/ ٥٨٦).

(٢) «**المحرر الوجيز**» (٣/ ٧٣).

و «أَلاَ»: استفتاحُ كلام، و «لكن»: حرف ٱستدراكٍ، ويحتمل أن يراد هنا: لا يَشْعُرُونَ أنهم مفسدون، ويحتمل أن يراد: لا يشعرون أن اللَّه يفضَحُهم.

﴿وَإِذَا قِيلَ لَهُمْ ءَامِنُوا۟ كَمَآ ءَامَنَ ٱلنَّاسُ قَالُوٓا۟ أَنُؤْمِنُ كَمَآ ءَامَنَ ٱلسُّفَهَآءُ ۗ أَلَآ إِنَّهُمْ هُمُ ٱلسُّفَهَآءُ وَلَٰكِن لَّا يَعْلَمُونَ ﴿١٣﴾ وَإِذَا لَقُوا۟ ٱلَّذِينَ ءَامَنُوا۟ قَالُوٓا۟ ءَامَنَّا وَإِذَا خَلَوْا۟ إِلَىٰ شَيَٰطِينِهِمْ قَالُوٓا۟ إِنَّا مَعَكُمْ إِنَّمَا نَحْنُ مُسْتَهْزِءُونَ ﴿١٤﴾ ٱللَّهُ يَسْتَهْزِئُ بِهِمْ وَيَمُدُّهُمْ فِى طُغْيَٰنِهِمْ يَعْمَهُونَ ﴿١٥﴾ أُو۟لَٰٓئِكَ ٱلَّذِينَ ٱشْتَرَوُا۟ ٱلضَّلَٰلَةَ بِٱلْهُدَىٰ فَمَا رَبِحَت تِّجَٰرَتُهُمْ وَمَا كَانُوا۟ مُهْتَدِينَ ﴿١٦﴾﴾

قوله تعالى: ﴿وَإِذَا قِيلَ لَهُمْ آمِنُوا كَمَا آمَنَ النَّاسُ...﴾ الآية: المعنَى: صدِّقوا بمحمَّد وشرعه كما صدَّقَ المهاجرون والمحقِّقون من أهل يثرب، قالوا: أنكون كالذين خَفَّت عقولهم، والسفه: الخفَّة والرقَّة الداعيةُ إلى الخفة، يقال: ثوب سَفِيهٌ، إذا كان رقيقًا هَلْهَلَ النَّسْجِ، وهذا القول إنما كانوا يقولونه في خفاء، فَأَطْلَعَ اللَّه عليه نبيَّه عليه السلام، والمؤمنين، وقرر أن السفه ورقَّة الحلوم وفساد البصائرِ إنما هو في حيِّزهم وصفةٌ لهم، وأخبر أنهم لا يعلمون أنهم السفهاء لِلرَّيْنِ الَّذي على قلوبهم.

وقوله تعالَى: ﴿وَإِذَا لَقُوا الَّذِينَ آمَنُوا...﴾ الآية: هذه كانت حالَ المنافقين: إظهارُ الإيمان للمؤمنين، وإظهار الكفر في خلواتهم، وكان رسولُ اللَّه ﷺ يعرض عنهم، ويَدَعُهُمْ في غمرة الاشتباه؛ مخافة أن يتحدَّثَ الناسُ عنه أنه يقتُلُ أصحابه حَسْبَمَا وقع في قِصَّة عبد اللَّه بن أُبَيِّ ابْنِ سَلُول[1]، قال مَالِكٌ: النِّفَاقُ في عهد رسولِ اللَّه ﷺ هو الزندقةُ اليَوْمَ، واختلف المفسِّرون في المراد بشياطينهم، فقال ابن عبَّاس رضي اللَّه عنهما: هم رؤساء الكفر[2]، وقيل: الكُهَّان، قال البخاريُّ: قال مجاهدٌ: ﴿إِلى شياطينهم﴾، أي: أصحابهم من المنافقين والمشركين[3].

قال * ص[4] *: شياطينهم: جمع شيطانٍ، وهو كل متمرِّد من الجنِّ والإنْسِ

---

(١) عبد اللَّه بن أبي بن مالك بن الحارث بن عبيد الخزرجي، أبو الحباب، المشهور بـ «ابن سلول»، وسلول جدته لأبيه، من «خزاعة»، رأس المنافقين في الإسلام، من أهل المدينة. كان سيد الخزرج في آخر جاهليتهم. كان كلما نزلت بالمسلمين نازلة شمت بهم، وكلما سمع بسيئة نشرها. لما مات تقدّم النبي ﷺ، فصلى عليه ولم يكن ذلك من رأي «عمر» فنزلت: ﴿ولا تصلّ على أحد منهم مات أبداً﴾ [التوبة: ٨٤]. ينظر: **«الأعلام»** (٤/ ٦٥)، **«طبقات ابن سعد»** (٣/ ٩٠)، **«جمهرة الأنساب»** (٣٣٥).

(٢) أخرجه الطبري (١/ ١٦٣) برقم (٣٤٩)، وذكره القرطبي (١/ ١٧٩).

(٣) أخرجه الطبري (١/ ١٦٤) برقم (٣٥٥)، وذكره البغوي في **«التفسير»** (١/ ٥١)، والسيوطي في **«الدر»** (١/ ٧٠)، وعزاه لعبد بن حميد، وابن جرير، وذكره ابن كثير (١/ ٥١).

(٤) **«المجيد في إعراب القرآن المجيد»** (ص ١١٨).

والدوابّ. قاله ابن عبَّاس، وأنثاه شيطانة. انتهى.

* ت *: ويجب على المؤمن أن يجتنب هذه الأخلاق الذميمة، وقد ثبت عن النبيِّ ﷺ أنه قال: «مِنْ شَرِّ النَّاسِ ذُو الوَجْهَيْنِ الَّذِي يَأْتِي هَؤُلاَءِ بِوَجْهٍ، وَهَؤُلاَءِ بِوَجْهٍ». رواه أبو داود[1]، وفيه عنه ﷺ: «مَنْ كَانَ لَهُ وَجْهَانِ فِي الدُّنْيَا، كَانَ لَهُ يَوْمَ القِيَامَةِ لِسَانَانِ مِنْ نَارٍ». انتهى./ من سنن أبي داود[2]. ١١أ

﴿اللَّهُ يَسْتَهْزِىءُ بِهِمْ﴾: اختلف المفسِّرون في هذا الاستهزاء، فقال جمهور العلماء: هي تسمية العُقُوبة باسم الذَّنْب، والعربُ تستعمل ذلك كثيرًا، وقال قوم: إن اللَّه سبحانه يفعل بهم أفعالاً هي في تأمل البَشَر هُزْءٌ؛ روي أنَّ النَّارَ تجمد كما تَجْمُدُ الإِهالة[3]، فيمشون عليها، ويظنون أنها منجاة، فتخسف بهم، وما روي أن أبواب النَّار تفتح لهم، فيذهبون إِلى الخروج، نحا هذا المنحى ابنُ عَبَّاس والحسن.

* ت *: وقوله تعالى: ﴿قِيلَ ٱرْجِعُوا وَرَاءَكُمْ فَٱلْتَمِسُوا نُوراً﴾ [الحديد: ١٣] يقوِّي هذا المنحَىٰ، وهكذا نص عليه في اختصار الطبريِّ. انتهى.

وقيل: استهزاؤه بهم هو استدراجُهُمْ بُدرُور النعم الدنيوية، و ﴿يمدُّهم﴾، أي: يزيدهم في الطغيان، وقال مجاهد: معناه: يملي لهم[4]، والطغيان الغُلُوّ وتعدِّي الحدِّ؛

---

(١) أخرجه أبو داود (٢/ ٦٨٤)، كتاب «الأدب»، باب في ذي الوجهين، حديث (٤٨٧٢)، من طريق أبي الزناد، عن الأعرج، عن أبي هريرة، مرفوعاً بهذا اللفظ، وأخرجه البخاري (١٠/ ٤٨٩)، كتاب «الأدب»، باب ما قيل في ذي الوجهين، حديث (٦٠٥٨)، ومسلم (٤/ ١٩٥٨)، كتاب «فضائل الصحابة»، باب خيار الناس، حديث (١٩٩/ ٢٥٢٦)، بلفظ: «تجدون من شر الناس.....» الحديث.

(٢) أخرجه أبو داود (٢/ ٦٨٤ـ ٦٨٥)، كتاب «الأدب»، باب في ذي الوجهين، حديث (٤٨٧٣)، والدارمي (٢/ ٣١٤)، كتاب **«الرقاق»**، باب ما قيل في ذي الوجهين، والبخاري في **«الأدب المفرد»** (١٨٨)، وابن حبان (١٩٧٩ـ موارد)، والطيالسي (٢/ ٥٩ـ منحة)، رقم (٦١٧٥)، وابن أبي شيبة (٨/ ٥٥٨) رقم (٥٥١٥)، والبغوي في **«شرح السنة»** (٦/ ٥٢٣ـ بتحقيقنا)، والبيهقي في **«شعب الإيمان»** (٤/ ٢٢٩)، رقم (٤٨٨١)، كلهم من طريق شريك بن عبد اللَّه، عن الركين، عن نعيم بن حنظلة، عن عمار بن ياسر مرفوعاً، وصححه ابن حبان.

وقال العراقي في **«تخريج الإحياء»** (٣/ ١٣٧): وسنده حسن.

(٣) الإهالة: الدُّهْن. ينظر: **«عمدة الحفاظ»** (١/ ١٥٣).

(٤) أخرجه الطبري (١/ ١٦٨) برقم (٣٦٤) عن ابن مسعود وناسٍ من أصحاب النبي ﷺ. وبرقم (٣٦٥) عن مجاهد، وذكره السيوطي في **«الدر»** (١/ ٧٠) عن ابن مسعود.

كما يقال: طَغَى المَاءُ، وَطَغَتِ النَّارُ و ﴿يَعْمَهُونَ﴾: معناه: يتردَّدون حيرةً، والعَمَهُ الحَيْرَةُ من جهة النَّظَر، والعَامِهُ الذي كأنه لا يُبْصِرُ.

﴿مَثَلُهُمْ كَمَثَلِ ٱلَّذِى ٱسْتَوْقَدَ نَارًا فَلَمَّآ أَضَآءَتْ مَا حَوْلَهُۥ ذَهَبَ ٱللَّهُ بِنُورِهِمْ وَتَرَكَهُمْ فِى ظُلُمَٰتٍ لَّا يُبْصِرُونَ ﴿١٧﴾ صُمٌّۢ بُكْمٌ عُمْىٌ فَهُمْ لَا يَرْجِعُونَ ﴿١٨﴾ أَوْ كَصَيِّبٍ مِّنَ ٱلسَّمَآءِ فِيهِ ظُلُمَٰتٌ وَرَعْدٌ وَبَرْقٌ يَجْعَلُونَ أَصَٰبِعَهُمْ فِىٓ ءَاذَانِهِم مِّنَ ٱلصَّوَٰعِقِ حَذَرَ ٱلْمَوْتِ ۚ وَٱللَّهُ مُحِيطٌۢ بِٱلْكَٰفِرِينَ ﴿١٩﴾ يَكَادُ ٱلْبَرْقُ يَخْطَفُ أَبْصَٰرَهُمْ ۖ كُلَّمَآ أَضَآءَ لَهُم مَّشَوْا۟ فِيهِ وَإِذَآ أَظْلَمَ عَلَيْهِمْ قَامُوا۟ ۚ وَلَوْ شَآءَ ٱللَّهُ لَذَهَبَ بِسَمْعِهِمْ وَأَبْصَٰرِهِمْ ۚ إِنَّ ٱللَّهَ عَلَىٰ كُلِّ شَىْءٍ قَدِيرٌ ﴿٢٠﴾﴾

قوله تعالَىٰ: ﴿مَثَلُهُمْ كمثل الذي استوقد ناراً...﴾ إلى قوله: ﴿يَأَيُّهَا النَّاسُ﴾: قال الفَخْر[1]: اعلم أن المقصود من ضرب المِثَالِ أنه يؤثر في القلوب ما لا يؤثره وصف الشيء في نفسِهِ؛ لأن الغرض من المَثَل تشبيه الخَفِيِّ بِالجَلِيِّ، والغائب بالشاهدِ، فيتأكَّد الوقوفُ على ماهيته، ويصير الحس مطابقاً للعقل؛ وذلك هو النهاية في الإيضاح؛ ألا ترَىٰ أنَّ الترغيب والترهيب إذا وقع مجرَّداً عن ضرب مَثَلٍ، لم يتأكَّد وقوعه في القلب؛ كتأكُّده مع ضرب المثل، ولهذا أكثر اللَّه تعالَىٰ في كتابه المبين، وفي سائر كتبه الأمثالَ، قال تعالَىٰ: ﴿وَتِلْكَ الأَمْثَالُ نَضْرِبُهَا لِلنَّاسِ لَعَلَّهُمْ يَتَفَكَّرُونَ﴾ [الحشر: ٢١] انتهى.

والمَثَل والمِثْل والمَثِيلُ واحدٌ، معناه: الشبيه، قاله أهل اللغة.

و ﴿ٱسْتَوْقَدَ﴾: قيل: معناه أوقد.

واختلف المتأولون في فعل المنافقين الذي يشبه فعل الذي استوقد ناراً؛ فقالت فرقةٌ: هي فيمن كان آمن، ثم كفر بالنفاقِ، فإيمانه بمنزلة النار أضاءت، وكفره بعد بمنزلة انطفائها، وذهابِ النور، وقالت فرقةٌ، منهم قتادة: نطقهم بـ «لا إِلَهَ إِلاَّ اللَّهُ» والقُرْآنِ كإضاءة النار، واعتقادهم الكفر بقلوبهم كانطفائها[2]، قال جمهورُ النحاة: جواب «لَمَّا»: «ذَهَبَ» ويعود الضمير من نورهم على «الذي»، وعلى هذا القولِ يتمُّ تمثيل المنافق بالمستوقِدِ؛ لأنَّ بقاء المستوقِدِ في ظلمات لا يبصر كبقاء المنافق؛ على الخلاف المتقدِّم.

وقال قومٌ[3]: جوابُ «لَمَّا» مضمرٌ، وهو «طُفِئَتْ»، فالضمير في «نُورِهِمْ» على هذا

---

(١) «مفاتيح الغيب» (٢/ ٦٦).

(٢) ذكره ابن عطية (١/ ١٠٠).

(٣) ومن هؤلاء أبو القاسم الزمخشري، فقد قال عن جواب «لما». «محذوف.... كأن قيل: فلما أضاءت ما حوله خمدت فبقوا خابطين في ظلام، متحيرين متحسرين على فوت الضوء، خائبين بعد الكدح في=

للمنافقين، والإخبار بهذا هو عن حال لهم تكونُ في الآخرة، وهو قوله تعالَىٰ: ﴿فَضُرِبَ بَيْنَهُمْ بِسُورٍ لَهُ بَابٌ. . .﴾ الآيةَ [الحديد: ١٣] وهذا القول غير قويٍّ.

والأصم: الذي لا يسمع، والأبكم: الذي لا ينطق، ولا يفهم، فإذا فهم، فهو الأخرس، وقيل: الأبكم والأخرس واحدٌ، ووصفهم بهذه الصفات؛ إذْ أعمالهم من الخطإ وعدم الإجابة؛ كأعمال من هذه صفته.

و «صُمٌّ»: رفع على خبر الابتداء، إما على تقدير تكرير «أُولَئِكَ»، أو إضمارهم.

وقوله تعالَىٰ: ﴿فَهُمْ لاَ يَرْجِعُونَ﴾ قيل: معناه: لا يؤمنون بوجْهٍ، وهذا إنما يصح أنْ لو كانت الآية في معيَّنينِ، وقيل: معناه: فهم لا يرجعونَ ما داموا على الحال التي وصفهم بها، وهذا هو الصحيحُ.

﴿أَوْ كَصَيِّبٍ﴾: «أَوْ»: للتخيير، معناه مثِّلوهم بهذا أو بهذا، والصَّيِّبُ المَطَرُ؛ من: صَابَ يَصُوبُ، إذا/ انحط من عُلْو إلى سُفْل. ١١ ب

و ﴿ظُلُمَاتٌ﴾: بالجمع: إشارة إلى ظلمة الليل وظلمة الدجن، ومن حيث تتراكب وتتزيد جُمِعَتْ، وكونُ الدجن مظلماً هول وغم للنفوس؛ بخلاف السحاب والمطر، إذا انجلَىٰ دجنه، فإنه سارٌّ جميل.

واختلف العلماء في «الرَّعْدِ»، فقال ابن عباس ومجاهد وشَهْرُ بن حَوْشَبٍ[1] وغيرهم: هو مَلَكٌ يزجرُ السحابَ بهذا الصوتِ المسموعِ كلَّما خالفتْ سحابةٌ، صاح بها، فإذا اشتد غضبه، طارت النار من فيه، فهي الصواعقُ، واسم هذا الملك: الرَّعْد[2].

= إحياء النار. .» وجعل هذا أبلغ من ذكر الجواب، وجعل جملة قوله: ﴿ذهب اللَّه بنورهم﴾ مستأنفة أو بدلاً من جملة التمثيل.

وقد رد عليه أبو حيان ـ كما ذكر السمين عنه ـ بوجهين: **أحدهما**: أن هذا تقدير مع وجود ما يغني عنه، فلا حاجة إليه؛ إذ التقديرات إنما تكون عند الضرورات. **والثاني**: أنه لا تبدل الجملة الفعلية من الجملة الاسمية.

ينظر: «**الكشاف**» (١/ ٧٣)، و «**البحر المحيط**» (١/ ٢١٣)، و «**الدر المصون**» (١/ ١٣٢).

(١) شهر بن حوشب الأشعري، فقيه قارىء، من رجال الحديث. شامي الأصل، سكن «العراق»، وكان يتزيَّا بزي الجند، ويسمع الغناء بالآلات. وولي بيت المال مدة، وهو متروك الحديث. وكان ظريفاً، قال له رجل: إني أحبك، فقال: ولم لا تحبني وأنا أخوك في كتاب اللَّه، ووزيرك على دين اللَّه، ومؤنتي على غيرك.

ينظر: «**الأعلام**» (٣/ ١٧٨)، «**تهذيب التهذيب**» (٤/ ٣٦٩)، و «**التاج**» (١/ ٢١٤).

(٢) ذكره ابن عطية (١/ ١٠٢)، والبغوي في «**تفسيره**» (١/ ٥٣)، والقرطبي (١/ ١٨٧).

وقيل: الرَّعْدُ مَلَكٌ، وهذا الصوت تسبيحُهُ.

وقيل: الرعد: اسم الصوْتِ المسموعِ؛ قاله عليُّ بن أبي طالب[١].

وأكثر العلماء على أن الرعد ملكٌ، وذلك صوته يسبِّح ويزجرُ السحابَ.

واختلفوا في البَرْقِ.

فقال علي بن أبي طالب؛ وروي عن النبيِّ ﷺ: «هُوَ مِخْرَاقُ حَدِيدٍ بِيَدِ المَلَكِ يَسُوقُ بِهِ السَّحَابَ» وهذا أصحُّ ما روي فيه[٢].

وقال ابن عبَّاس: هو سَوط نور بيد المَلَكِ يزجي به السحَابَ[٣]، وروي عنه: أنَّ البرق ملَكٌ يتراءى[٤].

واختلف المتأوِّلون في المقْصِد بهذ المثل، وكيف تترتب أحوالُ المنافقينَ المُوَازِنَةُ لما في المَثَل من الظلماتِ والرعْدِ والبرقِ والصواعِقِ.

فقال جمهور المفسِّرين: مَثَّلَ اللَّه تعالى القُرْآنَ بالصَّيِّبِ، فما فيه من الإشكال عليهم والعَمَىٰ هو الظلماتُ، وما فيه من الوعيدِ والزجْرِ هو الرعْدُ، وما فيه من النُّور والحُجَج الباهرة هو البَرْقُ، وتخوُّفهم ورَوْعُهُمْ وحَذَرُهم هو جَعْلُ أصابعهم في آذانهم، وفَضْحُ نفاقهم، واشتهارُ كفرهم، وتكاليفُ الشرع التي يكرهونها من الجهادِ والزكاةِ ونحوه هي الصواعقُ، وهذا كله صحيحٌ بيِّن.

وقال ابنُ مسعود: إن المنافقين في مجلسِ رسولِ اللَّه ﷺ كانُوا يجعلون أصابعهم في آذانهم؛ لئلا يسمعوا القرآن، فضرب اللَّه المثل لهم[٥]، وهذا وفاقٌ لقول الجمهورِ.

و ﴿محيطٌ بالكافرين﴾ معناه: بعقابهم، يقال: أحاط السلطان بفلانٍ، إذا أخذه أخذًا حاصرًا من كل جهة، ومنه قوله تعالَىٰ: ﴿وَأُحِيطَ بِثَمَرِهِ﴾ [الكهف: ٤٢].

---

(١) ذكره البغوي في «تفسيره» (١/ ٥٣)، وابن عطية (١/ ١٠٢)، والقرطبي (١/ ١٨٧).

(٢) أخرجه البيهقي في «سننه» (٣/ ٣٦٣)، كتاب «صلاة الاستسقاء»، باب ما جاء في الرعد، عن علي موقوفاً وذكره السيوطي في «الدر المنثور» (٤/ ٩٦)، وعزاه لابن أبي الدنيا في كتاب «المطر»، وابن جرير، وابن المنذر، والبيهقي، والخرائطي في «مكارم الأخلاق».

(٣) ذكره الماوردي في «التفسير» (١/ ٨٢)، والبغوي (١/ ٥٣)، والقرطبي (١/ ١٨٧).

(٤) ذكره ابن عطية الأندلسي (١/ ١٠٢)، والقرطبي (١/ ١٨٨).

(٥) ذكره ابن عطية الأندلسي (١/ ١٠٣).

و ﴿يَكَادُ﴾ فعل ينفي المعنىٰ مع إيجابه، ويوجبه مع النفي[١]، فهنا لم يخطف البرق الأبصار، والخَطْفُ: الانتزاعُ بسرعة، ومعنى ﴿يَكَادُ الْبَرْقُ يَخْطَفُ أَبْصَارَهُمْ﴾، تكاد حجج القرآن وبراهينه وآياته الساطعة تبهرهم، ومن جعل البَرْقَ في المثل الزجْرَ والوعيدَ، قال: يكاد ذلك يصيبهم.

و «كُلَّمَا»: ظرفٌ، والعامل فيه «مَشَوْا»، و «قَامُوا» معناه: ثَبَتُوا، ومعنى الآية فيما روي عن ابن عَبَّاس وغيره: كلَّما سمع المنافقون القرآن، وظهرت لهم الحججُ، أنسوا ومشوا معه، فإذا نَزَلَ من القرآن ما يعمهون فيه، ويضلون به، أو يكلِّفونه، قاموا، أي: ثَبَتُوا على نفاقهم.

وروي عن ابن مسعودٍ؛ أنَّ معنى الآية: كلَّما صلُحَتْ أحوالهم في زروعهم ومواشِيهِمْ، وتوالَتْ عليهم النِّعم، قالوا: دين محمَّد دِينٌ مبارَكٌ، وإذا نزلت بهم مصيبةٌ أو أصابتهم شدَّة، سَخِطُوه وثَبَتُوا في نفاقهم[٢].

ووحَّد السمع؛ لأنه مصدر يقع للواحد والجمع.

١٢أ وقوله سبحانه: ﴿عَلَىٰ كُلِّ شَيْءٍ قَدِيرٌ﴾ لفظه العمومُ، ومعناه عند/ المتكلِّمين: فيما يجوز وصفه تعالَىٰ بالقدرة عليه، وقديرٌ بمعنىٰ قَادِرٍ، وفيه مبالغةٌ، وخَصَّ هنا سبحانه صفتَهُ الَّتي هي القدرةُ ـ بالذِّكر؛ لأنه قد تقدَّم ذكر فعلٍ مضمَّنه الوعيدُ والإخافةُ، فكان ذكر القدرة مناسباً لذلك.

---

(١) وزعم جماعةٌ منهم ابن جني وأبو البقاء وابنُ عطية أنَّ نفيَها إثباتٌ وإثباتَها نفيٌ، حتى أَلْغَزَ بعضُهم فيها فقال: [الطويل]

أَنَحْوِيَّ هذا العصرِ ما هي لفظةٌ ... جَرَتْ في لِسانَيْ جُرْهُمٍ وَثَمُودِ
إذا نُفِيَتْ ـ واللَّه أعلم ـ أُثْبِتَتْ ... وإنْ أُثْبِتَتْ قَامَتْ مَقَامَ جُحُودِ

وَحَكَوْا عن ذي الرمة أنه لمَّا أَنْشَدَ قولَه: [الطويل]

إذا غَيَّر النأيُ المحِبِّينَ لم يَكَدْ ... رسيسُ الهوى من حُبِّ مَيَّةَ يَبْرَحُ

عِيْبَ عليه لأنه قال: لَمْ يَكَدْ يَبْرَحُ فيكون قد بَرِحَ، فغيَّره إلى قوله: «لم يَزَلْ» أو ما هو بمعناه، والذي غَرَّ هؤلاء قولُهُ تعالى: ﴿فَذَبَحوها وما كادوا يفعلون﴾ [البقرة: ٧١] قالوا: فهي هنا منفيَّةٌ وخبرُها مُثْبَتٌ في المعنى، لأن الذبْحَ وقع لقوله: ﴿فَذَبَحُوها﴾. والجوابُ عن هذهِ الآية من وَجْهَين:

أحدُهما: أنه يُحْمَلُ على اختلافِ وَقْتَيْنِ، أي: ذَبَحوها في وقتٍ، وما كادوا يفعلون في وقتٍ آخرَ.

والثاني: أنه عَبَّر بنفي مقاربةِ الفعل عن شدَّةِ تعنُّتِهِمْ وعُسْرِهِم في الفعلِ. وأمَّا ما حَكَوْهُ عن ذي الرُّمَّة فقد غلَّط الجمهورُ ذا الرُّمة في رجوعِهِ عن قولِهِ وقالوا: هو أَبْلَغُ وأحسنُ مِمَّا غَيَّره إليه.

ينظر: **«الدر المصون»** (١/ ١٤٠).

(٢) ينظر: ابن عطية (١/ ١٠٤).

﴿يَٰٓأَيُّهَا ٱلنَّاسُ ٱعْبُدُواْ رَبَّكُمُ ٱلَّذِى خَلَقَكُمْ وَٱلَّذِينَ مِن قَبْلِكُمْ لَعَلَّكُمْ تَتَّقُونَ ﴿٢١﴾ ٱلَّذِى جَعَلَ لَكُمُ ٱلْأَرْضَ فِرَٰشًا وَٱلسَّمَآءَ بِنَآءً وَأَنزَلَ مِنَ ٱلسَّمَآءِ مَآءً فَأَخْرَجَ بِهِۦ مِنَ ٱلثَّمَرَٰتِ رِزْقًا لَّكُمْ ۖ فَلَا تَجْعَلُواْ لِلَّهِ أَندَادًا وَأَنتُمْ تَعْلَمُونَ ﴿٢٢﴾ وَإِن كُنتُمْ فِى رَيْبٍ مِّمَّا نَزَّلْنَا عَلَىٰ عَبْدِنَا فَأْتُواْ بِسُورَةٍ مِّن مِّثْلِهِۦ وَٱدْعُواْ شُهَدَآءَكُم مِّن دُونِ ٱللَّهِ إِن كُنتُمْ صَٰدِقِينَ ﴿٢٣﴾ فَإِن لَّمْ تَفْعَلُواْ وَلَن تَفْعَلُواْ فَٱتَّقُواْ ٱلنَّارَ ٱلَّتِى وَقُودُهَا ٱلنَّاسُ وَٱلْحِجَارَةُ ۖ أُعِدَّتْ لِلْكَٰفِرِينَ ﴿٢٤﴾﴾

قوله تعالىٰ: ﴿يَأَيُّهَا الناس اعبدوا ربكم...﴾ الآيَةَ: «يَا»: حرفُ نداءٍ، وفيه تنبيهٌ، و «أَيُّ» هو المنادَىٰ، قال مجاهد: ﴿يَأَيُّهَا النَّاسُ﴾ حيث وقع في القرآن مَكِّيٌّ، و ﴿يَأَيُّهَا الَّذِينَ آمَنُوا﴾ مدنيٌّ[1].

قال * ع[2] *: قد تقدَّم في أول السورة؛ أنها كلها مدنية، وقد يجيء في المَدَنِيِّ: ﴿يَأَيُّهَا النَّاسُ﴾.

وأما قوله في: ﴿يَأَيُّهَا الَّذِينَ آمَنُوا﴾ فصحيح.

﴿ٱعْبُدُوا رَبَّكُمْ﴾: معناه: وحِّدوه، وخصوه بالعبادة، وذكر تعالى خلقه لهم؛ إذ كانت العرب مقرة بأن اللَّه خلقها، فذكر ذلك سبحانه حجةً عليهم، ولعل في هذه الآية قال فيها كثيرٌ من المفسِّرين: هي بمعنى إيجاب التقوَىٰ، وليست من اللَّه تعالَىٰ بمعنى ترجٍّ وتوقُّع، وفي «**مختصر الطَّبَرِيِّ**»: ﴿لَعَلَّكُمْ تَتَّقُونَ﴾ عن مجاهد، أي: لعلَّكم تطيعون[3]، والتقوَى التوقِّي من عذاب اللَّه بعبادته، وهي من الوقاية، وأما «لَعَلَّ» هنا، فهي بمعنى «كَيْ» أو «لامِ كَيْ»، أي: لتتقوا، أوْ لكَيْ تتقوا، وليست هنا من اللَّه تعالَىٰ بمعنى الترجِّي، وإنما هي بمعنى كَيْ، وقد تجيء بمعنى «كَيْ» في اللغة؛ قال الشاعر: [الطويل]

وَقُلْتُمْ لَنَا كُفُّوا الحُرُوبَ لَعَلَّنَا ... نَكُفُّ وَوَثَّقْتُمْ لَنَا كُلَّ مَوْثِقِ[4]

---

(١) ينظر المصدر السابق، والقرطبي (١/ ١٩٤).

(٢) ينظر: «**المحرر الوجيز**» (١/ ١٠٥).

(٣) أخرجه الطبري (١/ ١٩٦) برقم (٤٧٤)، والسيوطي في «**الدر**» (١/ ٧٤)، وعزاه لوكيع، وعبد بن حميد، وابن جرير، وأبي الشيخ.

(٤) وبعده:

فَلَمَّا كَفَفْنَا الْحَرْبَ كَانَتْ عُهُودُكُمْ ... كَلَمْعِ سَرَابٍ فِي الْمَلاَ مُتَأَلِّقِ

وهما بلا نسبة في «**تفسير الطبري**» (١/ ٣٦٤)، و «**القرطبي**» (١/ ٢٢٧، ١٢/ ٢٨٢)، و «**زاد المسير**» (١/ ٤٨)، و «**الدر المصون**» (١/ ٤٧)، و «**الحماسة البصرية**» (١/ ٥٦). والشاهد فيه «لعل»: استعملها=

انتهى.

قال * ع[١] *: وقال سيبويه[٢]: ورؤساءُ اللِّسَان: هي على بابها، والترجِّي والتوقُّع إنما هو في حيز البشر، أي: إذا تأملتم حالكم مع عبادة ربكم، رجَوْتُمْ لأنفسكم التقوَىٰ، و «لَعَلَّ»: متعلِّقة بقوله: «ٱعْبُدُوا»، ويتجه تعلُّقها بـ «خَلَقَكُمْ» أي: لَمَّا وُلِدَ كلُّ مولود على الفطرة، فهو إن تأمله متأمِّل، توقَّع له ورجا أن يكون متقيًا، و «تَتَّقُونَ»: مأخوذ من الوقاية، وجعل بمعنى «صَيَّرَ» في هذه الآية؛ لتعدِّيها إلى مفعولين، و «فِرَاشاً» معناه: تفترشونها، و «السَّمَاء» قيل: هو اسم مفرد، جمعه سماوات، وقيل: هو جمعٌ، واحده سَمَاوَة، وكلُّ ما ارتفع عليك في الهواء، فهو سماء، ﴿وأنزل من السماء﴾ يريد السحاب، سمي بذلك تجوُّزاً؛ لَمَّا كان يلي السماء، وقد سَمَّوُا المطر سماءً للمجاورة؛ ومنه قول الشاعر: [الوافر]

إِذَا نَـزَلَ الـسَّـمَـاءُ بِـأَرْضِ قَـوْمٍ رَعَـيْـنَـاهُ وَإِنْ كَـانُـوا غِـضَـابَـا[٣]

فتجوز أيضاً في «رَعَيْنَاهُ».

وواحد الأنداد نِدٌّ، وهو المقاوم والمضاهي، واختلف المتأوِّلون من المخاطب بهذه الآية، فقالتْ جماعة من المفسِّرين: المخاطَبُ جميع المشركين، فقوله سبحانه على هذا: ﴿وَأَنْتُمْ تَعْلَمُونَ﴾ يريد العلم الخاصَّ في أنه تعالَىٰ خلق، وأنزل الماء، وأخرج الرزق، وقيل: المراد كفَّار بني إسرائيل، فالمعنى: وأنتم تعلَمُون من الكتب التي عندكم أنَّ اللَّه لا

= الشاعر هنا مجردة من الشك بمعنى «لام كي». يقول: كفوا الحروب لنكف، ولو كانت «لعل» هنا شكاً لم يوثقوا لهم كل موثق. ينظر: **«أمالي ابن الشجري»** (١: ٧١)، والملا: الصحراء، والأرض الواسعة.

(١) ينظر: **«المحرر الوجيز»** (١/ ١٠٥).

(٢) عمرو بن عثمان بن قنبر الحارثي بالولاء، أبو بشر، الملقب «سيبويه»: إمام النحاة، وأول من بسط علم النحو. ولد في إحدى قرى «شيراز»، وقدم «البصرة»، فلزم الخليل بن أحمد، ففاقه، وصنف كتابه المسمى **«كتاب سيبويه»** في النحو. لم يصنع قبله ولا بعده مثله، ناظر الكسائي وأجازه الرشيد بعشرة آلاف درهم. كان أنيقاً جميلاً، توفي شاباً، ولد سنة (١٤٨هـ)، وتوفي سنة (١٨٠هـ).
ينظر: **«ابن خلكان»** (١: ٣٨٥)، **«البداية والنهاية»** (١٠: ١٧٦)، **«الأعلام»** (٥/ ٨١).

(٣) البيت لمعود الحكماء. انظر: **«تأويل مشكل القرآن»** (١٣٥)، الأصبهاني (٢١٤)، الصاحبي (٦٣)، **«معجم الشعراء»** (٣٩١)، **«المفضليات»** (٣٥٩)، **«الصناعتين»** (٢١٢)، **«معجم مقاييس اللغة»** (٣/ ٩٨)، **«العمدة»** (١/ ٢٣٧)، وفيه النسبة لجرير بن عطية، **«معاهد التنصيص»** (٢/ ٢٦٠).
والشاهد فيه: الاستخدام، وهو أن يراد بلفظ له معنيان: أحدهما، ثم يراد بضمير الآخر، أو يراد بأحد ضميريه أحدهما، ثم يراد بالآخر الآخر، فالأول كما في البيت هنا، فإنه أراد بالسماء الغيث، وبالضمير الراجع إليه من «رعيناه» النبت.

ندَّ له، وقال ابنُ فُورَكَ[١]: يحتمل أن تتناول الآية المؤمنين.

قوله تعالى: ﴿وَإِنْ كُنْتُمْ فِي رَيْبٍ﴾، أي: في شكٍّ، ﴿فَأْتوا بسورة من مثله﴾: الضمير في «مِثْلِهِ» عند الجمهور: عائد على القرآن[٢]، ﴿وادعوا شهداءكم﴾، أي: مَنْ شهدكم وحضركم من عون ونصير؛ قاله ابنُ عَبَّاس[٣]: ﴿إن كنتم صادقين﴾، أي: فيما قلتم من أنَّكم تقدرون على معارضته. ويؤيِّد هذا القول ما حكي عنهم في آية أخرى: / ١٢ ب ﴿لَوْ نَشَاءُ لَقُلْنَا مِثْلَ هَذَا﴾ [الأنفال: ٣١]، وفي قوله جل وعلا: ﴿وَلَنْ تَفْعَلُوا﴾ إِثَارةٌ لِهِمَمِهِمْ، وتحريكٌ لنفوسهم؛ ليكون عجزهم بعد ذلك أبدع، وهو أيضاً من الغيوب التي أخبر بها القرآن.

وقوله تعالَىٰ: ﴿فَاتَّقُوا النَّارَ﴾: أمر بالإيمانِ وطاعةِ اللَّه، قال الفَخْر[٤] ولما ظهر عجزهم عن المعارضة، صح عندهم صدق النبيِّ ﷺ وإذا صح ذلك، ثم لزموا العناد، استوجبوا العقاب بالنار، واتقاءُ النار يوجب ترك العناد؛ فأقيم قوله: ﴿فَاتَّقُوا النَّارَ﴾ مُقَامَ قوله: «وَاتْرُكُوا العِنَادَ»، ووصف النار بأنها تتقد بالناس والحجارة؛ وذلك يدلُّ على قوتها، نجَّانا اللَّه منها برحمته الواسعة.

وقرَنَ اللَّه سبحانه النَّاسَ بالحجارة؛ لأنهم اتخذوها في الدنيا أصناماً يعبدونها؛ قال تعالَىٰ: ﴿إِنَّكُمْ وَمَا تَعْبُدُونَ مِنْ دُونِ اللَّهِ حَصَبُ جَهَنَّمَ أَنْتُمْ لَهَا وَارِدُونَ﴾ [الأنبياء: ٩٨] فإحدى الآيتين مفسِّرة للأخرى، وهذا كتعذيب مانعي الزكاة بنوعِ ما منعوا، انتهى.

---

(١) ينظر: **«المحرر الوجيز»** (١/ ١٠٦). وابن فُورَكِ هو: محمد بن الحسين بن فُورَك، أبو بكر الأصفهاني، المتكلم، الأصولي، الأديب، النحوي، الواعظ، أخذ طريقة أبي الحسن الأشعري، عن أبي الحسين الباهلي وغيره، أحيى اللَّه تعالى به أنواعاً من العلوم، وبلغت مصنفاته الشيء الكثير، وجرت له مناظرات عظيمة. مات سنة (٤٠٦). انظر: **«طبقات ابن قاضي شهبة»** (١/ ١٩٠)، **«طبقات السبكي»** (٣/ ٥٢)، **«تبيين كذب المفتري»** ص (٢٣٢). **«الأعلام»** (٦/ ٣١٣)، **«مرآة الجنان»** (٣/ ١٧)، **«النجوم الزاهرة»** (٤/ ٢٤٠).

(٢) وقال قوم آخرون: إن معنى قوله تعالى: ﴿فأتوا بسورة من مثله﴾: من مثل محمد من البشر؛ لأن محمداً بشر مثلكم، يعني لأنه لم يكن قرأ الكتب ولا درس، فأتوا بسورة فيها حق من مثل محمد، كما جاء بذلك ﷺ.

ينظر: **«تفسير الطبري»** (١/ ٣٧٤)، و **«بحر العلوم»** للسمرقندي (١/ ١٠٢).

(٣) أخرجه الطبري (١/ ٢٠٢) برقم (٤٩٦)، وذكره ابن عطية (١/ ١٠٧)، والسيوطي في **«الدر»** (١/ ٧٧)، وعزاه لابن جرير، وابن إسحاق، وابن أبي حاتم.

(٤) ينظر: **«مفاتيح الغيب»** (٢/ ١١٢).

﴿وَبَشِّرِ ٱلَّذِينَ ءَامَنُوا۟ وَعَمِلُوا۟ ٱلصَّٰلِحَٰتِ أَنَّ لَهُمْ جَنَّٰتٍ تَجْرِى مِن تَحْتِهَا ٱلْأَنْهَٰرُ ۖ كُلَّمَا رُزِقُوا۟ مِنْهَا مِن ثَمَرَةٍ رِّزْقًا ۙ قَالُوا۟ هَٰذَا ٱلَّذِى رُزِقْنَا مِن قَبْلُ ۖ وَأُتُوا۟ بِهِۦ مُتَشَٰبِهًا ۖ وَلَهُمْ فِيهَآ أَزْوَٰجٌ مُّطَهَّرَةٌ ۖ وَهُمْ فِيهَا خَٰلِدُونَ ﴿٢٥﴾﴾

قوله تعالى: ﴿وبشر الذين آمنوا وعملوا الصالحات أنَّ لهم جنات. . .﴾ الآية.

﴿بَشِّرْ﴾: مأخوذ من البَشَرَةِ؛ لأن ما يبشر به الإنسان من خير أو شر يظهر عنه أثرٌ في بَشَرة الوجه، والأغلب استعمال البِشَارة في الخير، وقد تستعمل في الشر مقيَّدة به؛ كما قال تعالى: ﴿فَبَشِّرْهُم بِعَذَابٍ أَلِيمٍ﴾ [التوبة: ٣٤] ومتى أطلق لفظ البِشَارة، فإنما يحمل على الخير، وفي قوله تعالى: ﴿وَعَمِلُوا الصَّالِحَاتِ﴾ ردٌّ على من يقول: إن لفظة الإيمان بمجرَّدها تقتضي الطاعاتِ؛ لأنه لو كان كذلك، ما أعادها، و ﴿جَنَّات﴾ جمع جَنَّة، وهي بستان الشجرِ والنخلِ، وبستانُ الكَرْم، يقال له الفِرْدَوسُ، وروى النسائي عن أبي هريرة عن النبيِّ ﷺ: «أَنَّ ثِيَابَ الجَنَّةِ تَشَقَّقُ عَنْهَا ثَمَرُ الجَنَّةِ»[١]، وروى الترمذي عن أبي هريرة عن النبي ﷺ؛ أَنَّهُ قَالَ: «مَا فِي الجَنَّةِ شَجَرَةٌ إِلاَّ وَسَاقُهَا مِنْ ذَهَبٍ»، قال أبو عيسَىٰ: هذا حديث حسن[٢]. انتهى من «**التَّذْكِرَةِ**»[٣].

* ت *: وفي الباب عن ابن عبَّاس، وجريرِ بن عبد اللَّهِ، وغيرهما: وسمِّيتِ الجنةُ جنَّةً؛ لأنها تجنُّ من دخلها[٤]؛ أي: تستره، ومنه المِجَنُّ، وَالْجَنَنُ، وجَنَّ اللَّيْلُ.

و ﴿مِنْ تَحْتِهَا﴾ معناه من تحت الأشجار التي يتضمَّنها ذِكْر الجنة.

* ت *: ومن أعظم البِشَارات أنَّ هذه الأمة هم ثلثا أهْلِ الجنَّة، وقد خرَّج أبو بكر بن أبي شيبة[٥] عن النبي ﷺ أنه قال: «إِنَّ أُمَّتِي يَوْمَ القِيَامَةِ ثُلُثَا أَهْلِ الجَنَّةِ، إِنَّ أَهْلَ

---

(١) تقدم تخريجه.

(٢) أخرجه الترمذي (٤/ ٦٧١ـ ٦٧٢)، كتاب «صفة الجنة»، باب ما جاء في صفة شجرة الجنة، حديث (٢٥٢٥)، وأبو يعلى (١١/ ٥٧)، رقم (٦١٩٥)، وابن حبان (٢٦٢٤ـ **موارد**)، وأبو نعيم في «صفة الجنة» (٣/ ٢٤٠)، رقم (٤٠٠)، والخطيب في «**تاريخ بغداد**» (٥/ ١٠٨)، كلهم من طريق أبي حازم، عن أبي هريرة مرفوعاً.
وقال الترمذي: حسن غريب. وصححه ابن حبان.

(٣) «**التذكرة**»، تحقيق الدكتور السيد الجميلي، ص (٦٠٧)، وفيها قول الترمذي: حديث حسن غريب.

(٤) ينظر: «**المحرر الوجيز**» (١/ ١٠٨).

(٥) عبد اللَّه بن محمد بن إبراهيم بن عثمان العَبْس (بموحدة)، مولاهم، أبو بكر بن أبي شيبة، الكوفي الحافظ. أحد الأعلام، وصاحب «**المصنف**». عن شريك، وهشيم، وابن المبارك، وجرير بن=

الجَنَّةِ يَوْمَ القِيَامَةِ عِشْرُونَ وَمِائَةُ صَفٍّ، وَإِنَّ أُمَّتِي مِنْ ذَلِكَ ثَمَانُونَ صَفًّا»[١]، وخرَّج ابن ماجه والترمذيُّ عن بُرَيْدة بن حُصَيْب[٢] قال: قال رسُولُ اللَّه ﷺ: «أَهْلُ الجَنَّةِ عِشْرُونَ وَمِائَةُ صَفٍّ؛ ثَمَانُونَ مِنْهَا مِنْ هَذِهِ الأُمَّةِ، وَأَرْبَعُونَ مِنْ سَائِرِ الأُمَمِ»، قال أبو عيسَىٰ: هذاحديث حسن[٣]. .....

= عبد الحميد، وابن عيينة، وخلق. وعنه البخاري، ومسلم، وأبو داود، وابن ماجه، وأبو زرعة، وعثمان بن خُرَّزَاذَ، وأحمد بن علي المروزي، وخلق. قال أبو زرعة: ما رأيت أحفظ منه. وقال الخطيب: كان متقناً حافظاً، صنف التفسير وغيره. وقال نفطويه: اجتمع في مجلسه نحو ثلاثين ألفاً. قال البخاري: مات سنة خمس وثلاثين ومائتين.

ينظر: **«الخلاصة»** (٢/ ٩٤)، و **«تهذيب التهذيب»** (٦/ ٢)، و **«الجرح والتعديل»** (٥/ ٧٣٧).

(١) أخرجه ابن أبي شيبة (١١/ ٤٧٠).

(٢) هو: بُرَيدة بن الحُصيب بن عبد اللَّه بن الحارث بن الأعرج بن سعد بن رزاح بن عدي بن سهم بن مازن بن الحارث بن سلامان بن أسلم بن أفْصَى بن حارثة بن عمرو بن عامر... أبو عبد اللَّه. وقيل: أبو سهل. وقيل: أبو ساسان. وقيل أبو الحصيب. الأسلمي. قال ابن الأثير في **«الأسد»**: أسلم حين مر به النبي ﷺ مهاجراً هو ومن معه، وكانوا نحو ثمانين بيتاً، فصلى رسول اللَّه ﷺ العشاء الآخرة، فصلوا خلفه، وأقام بأرض قومه ثم قدم على رسول اللَّه ﷺ بعد «أحد»، فشهد معه مشاهده، وشهد الحديبية وبيعة الرضوان تحت الشجرة.

وكان من ساكني «المدينة» ثم تحول إلى «البصرة»، وابتنى بها داراً، ثم خرج منها غازياً إلى «خراسان» فأقام بـ «مرو» حتى مات ودفن بها، وبقي ولده بها.

ينظر ترجمته في: **«أسد الغابة»** (١/ ٢٠٩)، **«الإصابة»** (١/ ١٥١)، **«الثقات»** (٣/ ٢٩)، **«الجرح والتعديل»** (٢/ ٤٢٤)، **«سير أعلام النبلاء»** (٢/ ٤٦٩)، **«الجمع بين رجال الصحيحين»** (١/ ٦١)، **«مشاهير علماء الأمصار»** (٦٠)، **«تقريب التهذيب»** (١/ ٩٦).

(٣) أخرجه الترمذي (٤/ ٦٨٣)، كتاب «صفة الجنة»، باب ما جاء في صف أهل الجنة، حديث (٢٥٤٦)، وأحمد (٥/ ٣٤٧)، كلاهما من طريق ضرار بن مرة، عن محارب بن دثار، عن ابن بريدة، عن أبيه مرفوعاً.

وقال الترمذي: هذا حديث حسن، وقد روي هذا الحديث عن علقمة بن مرثد، عن سليمان بن بريدة، عن النبي ﷺ مرسلاً، ومنهم من قال: عن سليمان بن بريدة، عن أبيه .اهـ.

قلت: أما الطريق المرسل والذي أشار إليه الترمذي، فأخرجه ابن المبارك في **«الزهد»** (ص ٥٤٨)، رقم (١٥٧٢) من طريق سفيان، عن علقمة بن مرثد، عن ابن بريدة عن النبي ﷺ مرسلاً.

وأخرجه ابن ماجه (٢/ ١٤٣٣ـ ١٤٣٤)، كتاب «الزهد»، باب صفة أمة محمد ﷺ، حديث (٤٢٨٩)، والدارمي (٢/ ٣٣٧)، كتاب **«الرقاق»**، باب في صفوف أهل الجنة، والحاكم (١/ ٨٢) من طرق عن سفيان، عن علقمة بن مرثد، عن سليمان بن بريدة، عن أبيه مرفوعاً. وعند الدارمي: عن علقمة، عن سليمان قال: أراه عن أبيه. وللحديث شاهد من حديث أبي موسى.

ذكره الهيثمي في **«مجمع الزوائد»** (١٠/ ٧٣)، وقال: رواه الطبراني، وفيه القاسم بن غصن، وهو ضعيف. =

انتهى من «**التذكرة**»[١] للقرطبيِّ.

﴿والأنهارُ﴾: المياه في مجاريها المتطاولة الواسعَةِ؛ مأخوذةٌ من أنْهَرْتُ، أي: وسَّعت؛ ومنه قول النبيِّ ﷺ: «مَا أَنْهَرَ الدَّمَ وَذُكِرَ ٱسْمُ اللَّهِ عَلَيْهِ، فَكُلُوهُ»[٢]. ومعناه: ما وسع الذبح؛ حتى جرى الدم كالنهْرِ، ونسب الجري إلى النهر، وإنما يجري الماء تجوُّزاً؛ كما قال سبحانه: ﴿وَٱسْأَلِ القَرْيَةَ﴾ [يوسف: ٨٢] وروي أن أنهار الجنة ليست في أخاديد؛ إنما تجري على سطْح أرض الجنة منضبطةً.

وقولهم: ﴿هَذَا الَّذِي رُزِقْنَا مِنْ قَبْلُ﴾: إشارة إلى الجنس، أي: هذا من الجنس الذي رزقْنَا منه من قبل، والكلام يحتمل/ أن يكون تعجباً منهم، وهو قولُ ابنِ عَبَّاس[٣]، ويحتمل أن يكون خَبَراً من بعضهم لبعْضٍ؛ قاله جماعة من المفسِّرين، وقال الحسنُ، ومجاهدٌ: يرزقُونَ الثمرةَ، ثم يرزقُونَ بعْدَها مثْلَ صورتها، والطَّعْم مختلفٌ، فهم يتعجَّبون لذلك، ويخبر بعضهم بعضاً[٤]، وقال ابن عبَّاس: ليس في الجنة شيْءٌ ممَّا في الدنيا سوى

١٣أ

= وقال ابن أبي حاتم في «**العلل**» (٢/ ٢١٥): سألت أبي وأبا زرعة عن حديث رواه القاسم بن غصن، عن موسى الجهني، عن أبي بردة، عن أبيه، عن النبي ﷺ قال: «أهل الجنة عشرون ومائة صف، أمتي منهم ثمانون صفاً» قالا: هذا خطأ؛ إنما هو موسى الجهني، عن الشعبي، عن النبي ﷺ مرسل. قالا: والخطأ من القاسم. قلت: ما حال القاسم؟؟! قالا: ليس بقوي.

(١) ينظر: «**التذكرة**» (٢/ ٥٠٦).

(٢) أخرجه أحمد (٣/ ٤٦٣ـ ٤٦٤)، والبخاري (٩/ ٦٧٢)، كتاب «الذبائح والصيد»، باب إذا أصاب القوم غنيمة...، حديث (٥٥٤٣)، ومسلم (٣/ ١٥٥٨)، كتاب «الأضاحي»، باب جواز الذبح بكل ما أنهر الدم، حديث (٢٠/ ١٩٦٨)، وأبو داود (٣/ ٢٤٧)، كتاب «الأضاحي»، باب في الذبيحة بالمروة، حديث (٢٨٢١)، والترمذي (٤/ ٨١)، كتاب «الأحكام والفوائد»، باب ما جاء في الزكاة بالقصب وغيره، حديث (١٤٩١)، والنسائي (٧/ ٢٢٦)، كتاب «الضحايا»، باب في الذبح بالسن، وابن ماجة (٢/ ١٠٦١)، كتاب «الذبائح»، باب ما يذكى به، حديث (٣١٧٨). والدارمي (٢/ ٨٤)، كتاب «الأضاحي»، باب: في البهيمة إذا ندت، وعبد الرزاق (٤/ ٤٦٥ـ ٤٦٦)، رقم (٨٤٨١)، والطيالسي (٩٦٣)، وابن الجارود (٨٩٥)، والحميدي (١/ ١٩٩)، رقم (٤١٠)، وابن حبان (٥٨٥٦ـ الإحسان)، والطحاوي في «**شرح معاني الآثار**» (٤/ ١٨٣)، والطبراني في «**الكبير**» (٤/ ٣٢١)، رقم (٤٣٨٠، ٤٣٨١، ٤٣٨٢، ٤٣٨٣، ٤٣٨٤)، والبغوي في «**شرح السنة**» (٦/ ١٨ـ بتحقيقنا)، من طريق عباية بن رفاعة، عن رافع بن خديج قال: قلت يا رسول اللَّه، إنا نلقى العدو غداً، وليس معنا مُدى، فقال النبي ﷺ: «ما أنهر الدم، وذكر اسم اللَّه عليه، فكلوا ما لم يكن سنًّا، أو ظفراً، وسأحدثكم عن ذلك؛ أما السن فعظم، وأما الظفر فمدى الحبشة».

(٣) ذكره ابن عطية الأندلسي (١/ ١٠٩)، والماوردي (١/ ٨٦)، وابن كثير (١/ ٦٢).

(٤) أخرجه الطبري (١/ ٢٠٩) برقم (٥٢٨)، وعبد الرزاق في تفسيره (١/ ٤١)، وذكره البغوي في «**التفسير**»=

الأسماءِ، وأما الذوات فمتباينة[١]، وقال بعض المتأوِّلين: المعنى أنهم يرون الثمر، فيميزون أجناسه حين أشبه منظره ما كان في الدنيا، فيقولون: هذا الذي رزقْنَا مِنْ قبل في الدنيا، وقال قومٌ: إن ثمر الجنة إذا قطف منه شيء، خرج في الحين في موضعه مثله، فهذا إشارة إلى الخارج في موضع المجني.

وقوله تعالى: ﴿متشابهاً﴾ قال ابن عباس وغيره: معناه يشبه بعضه بعضاً في المنظر، ويختلف في الطعم[٢]، و ﴿أَزْوَاجٌ﴾: جمع زوج، ويقال في المرأة: زوجة، والأول أشهر، و ﴿مُطَهَّرَةٌ﴾: أبلغ من طَاهِرَة، أي: مُطَهَّرة من الحَيْض، والبُزَاق، وسائر أقذار الآدميَّات، والخلودُ: الدوامُ، وخرَّج ابن ماجة عن أسامة بن زيد[٣]؛ قال: قال النبيُّ ﷺ، ذَاتَ يَوْمٍ لِأَصْحَابِهِ: «أَلاَ مُشَمِّرٌ لِلْجَنَّةِ؟ فَإِنَّ الجَنَّةَ لاَ خَطَرَ[٤] لَهَا؛ هِيَ، وَرَبِّ الكَعْبَةِ، نُورٌ

= (١/٥٦)، وابن عطية الأندلسي (١/١٠٩)، والماوردي (١/٨٦)، والسيوطي في «الدر» (١/٨٣)، وعزاه لوكيع، وعبد الرزاق، وعبد بن حميد، وابن جرير، وذكره ابن كثير (١/٦٣).

(١) أخرجه الطبري (١/٢١٠) برقم (٥٣٥)، وذكره السمرقندي (١/١٠٤)، والبغوي في التفسير (١/٥٦)، وابن عطية الأندلسي (١/١٠٩)، والماوردي (١/٨٦)، والقرطبي (١/٢٠٦)، وابن كثير (١/٦٣)، والسيوطي في «الدر» (١/٨٢)، وعزاه لمسدد، وهناد في «الزهد»، وابن جرير، وابن المنذر، وابن أبي حاتم، والبيهقي في «البعث».

(٢) أخرجه الطبري (١/٢٠٩) برقم (٥٢٤)، وذكره البغوي في التفسير (١/٥٦)، وابن عطية (١/١٠٩)، والماوردي (١/٨٦)، وابن كثير (١/٦٣).

(٣) أسامة بن زيد بن شراحيل بن عبد العزى بن زيد بن امرىء القيس بن عامر بن النعمان بن عامر بن عبد ود بن عوف بن كنانة بن بكر، أبو يزيد، وأبو خارجة، وأبو محمد، وأبو زيد الحب بن الحب الكلبي.

أمه: أم أيمن حاضنة النبي ﷺ. ولد في الإسلام، ومناقبه كثيرة، وأحاديثه شهيرة، وكان سكن «المزة» من عمل «دمشق»، ثم رجع فسكن وادي القرى، ثم نزل إلى «المدينة» فمات بها بـ «الجرف».

روى ابن عمر أن النبي ﷺ قال: «إن أسامة بن زيد لأحب إليّ (أو من أحب الناس إليّ)، وأنا أرجو أن يكون من صالحيكم، فاستوصوا به خيراً».

قيل: توفي في آخر خلافة معاوية، وقيل: مات سنة (٥٤).

ينظر ترجمته في: **«أسد الغابة»** (١/٧٩)، **«الإصابة»** (١/٢٩)، **«الاستيعاب»** (١/٧٥)، **«الاستبصار»** (٣٤)، **«الكاشف»** (١/١٠٤)، **«صفة الصفوة»** (١/٥٢١)، **«بقي بن مخلد»** (٣٣)، **«تجريد أسماء الصحابة»** (١/١٣)، **«التاريخ الكبير»** (٢/٢٠)، **«التاريخ لابن معين»** (٣/٢٢).

(٤) قوله ﷺ: «لا خطر لها» أي لا عوض لها ولا مثل. والخَطَر بالتحريك ـ في الأصل: الرَّهْن وما يخاطر عليه. ومثل الشيء، وعِدْله، ولا يقال إلا في الشيء الذي له قدر ومزيَّة.

ينظر: **«النهاية»** (٢/٤٦).

يَتَلأْلأُ، وَرَيْحَانَةٌ تَهْتَزُّ، وَقَصْرٌ مَشِيدٌ، وَنَهْرٌ مُطَّرِدٌ، وَفَاكِهَةٌ كَثِيرَةٌ نَضِيجَةٌ؛ وَزَوْجَةٌ حَسْنَاءُ جَمِيلَةٌ، وَحُلَلٌ كَثِيرَةٌ فِي مَقَامٍ أَبَدٍ فِي حَبْرَةٍ[1] وَنَضْرَةٍ، فِي دَارٍ عَالِيَةٍ سَلِيمَةٍ بَهِيَّةٍ»، قَالُوا: نَحْنُ الْمُشَمِّرُونَ لَهَا، يَا رَسُولَ اللَّهِ، قَالَ: «قُولُوا: إِنْ شَاءَ اللَّهُ»، ثُمَّ ذَكَرَ الْجِهَادَ وَحَضَّ عَلَيْهِ»[2] انتهى من «**التذكرة**»[3].

وقوله: لا خَطَرَ لها؛ بفتح الطاء: قيل: معناه: لا عِوَضَ لها.

﴿۞ إِنَّ ٱللَّهَ لَا يَسْتَحْيِۦٓ أَن يَضْرِبَ مَثَلًا مَّا بَعُوضَةً فَمَا فَوْقَهَا ۚ فَأَمَّا ٱلَّذِينَ ءَامَنُوا۟ فَيَعْلَمُونَ أَنَّهُ ٱلْحَقُّ مِن رَّبِّهِمْ ۖ وَأَمَّا ٱلَّذِينَ كَفَرُوا۟ فَيَقُولُونَ مَاذَآ أَرَادَ ٱللَّهُ بِهَٰذَا مَثَلًا ۘ يُضِلُّ بِهِۦ كَثِيرًا وَيَهْدِى بِهِۦ كَثِيرًا ۚ وَمَا يُضِلُّ بِهِۦٓ إِلَّا ٱلْفَٰسِقِينَ ﴿٢٦﴾ ٱلَّذِينَ يَنقُضُونَ عَهْدَ ٱللَّهِ مِنۢ بَعْدِ مِيثَٰقِهِۦ وَيَقْطَعُونَ مَآ أَمَرَ ٱللَّهُ بِهِۦٓ أَن يُوصَلَ وَيُفْسِدُونَ فِى ٱلْأَرْضِ ۚ أُو۟لَٰٓئِكَ هُمُ ٱلْخَٰسِرُونَ ﴿٢٧﴾ كَيْفَ تَكْفُرُونَ بِٱللَّهِ وَكُنتُمْ أَمْوَٰتًا فَأَحْيَٰكُمْ ۖ ثُمَّ يُمِيتُكُمْ ثُمَّ يُحْيِيكُمْ ثُمَّ إِلَيْهِ تُرْجَعُونَ ﴿٢٨﴾ هُوَ ٱلَّذِى خَلَقَ لَكُم مَّا فِى ٱلْأَرْضِ جَمِيعًا ثُمَّ ٱسْتَوَىٰٓ إِلَى ٱلسَّمَآءِ فَسَوَّىٰهُنَّ سَبْعَ سَمَٰوَٰتٍ ۚ وَهُوَ بِكُلِّ شَىْءٍ عَلِيمٌ ﴿٢٩﴾﴾

قوله تعالَىٰ: ﴿إِن اللَّه لا يستحِيي أن يضرب مثلاً مَّا بعوضة فما فوقها﴾: لما كان الجليلُ القدْرِ في الشاهد لا يمنعه من الخَوْضِ في نازل القوْلِ إلا الحَيَاء من ذلكَ، رَدَّ اللَّه بقوله: ﴿إِنَّ اللَّهِ لاَ يَسْتَحْيِي أَنْ يَضْرِبَ مَثَلاً مَّا﴾؛ على القائلين كيف يضرب اللَّه مثلاً

---

(١) الحَبْرة: النِّعمة وسعة العيش، وكذلك الحبور. ينظر: «**النهاية**» (١/ ٣٢٧).

(٢) أخرجه ابن ماجه (٢/ ١٤٤٨ ـ ١٤٤٩)، كتاب «الزهد»، باب صفة الجنة، حديث (٤٣٣٢)، وابن حبان (٢٦٢٠ـ موارد)، والطبراني في «**الكبير**» (١/ ١٦٢ـ ١٦٣)، رقم (٣٨٨)، والفسوي في «**المعرفة والتاريخ**» (١/ ٣٠٤)، وأبو نعيم في «**صفة الجنة**»، رقم (٢٤)، والبيهقي في «**البعث والنشور**» (ص ٢٣٣)، رقم (٣٩١)، كلهم من طريق الضحاك المعافري، عن سليمان بن موسى، عن كريب مولى ابن عباس، عن أسامة بن زيد مرفوعاً.

وقال البوصيري في «**الزوائد**»: في إسناده مقال، والضحاك المعافري ذكره ابن حبان في «**الثقات**» اهـ.

قال الحافظ في «**التقريب**» (١/ ٣٧٤): الضحاك المعافري مقبول .اهـ.

يعني عند المتابعة، وإلا فهو لين كما ذكره هو في مقدمة «**التقريب**».

والحديث ذكره الهندي في «**كنز العمال**» (١٤/ ٤٦١)، وعزاه إلى ابن ماجة، وأبي يعلى، والنسائي، وابن حبان، وأبي بكر بن أبي داود في «**البعث**»، والروياني، والرامهرمزي، والطبراني، والبيهقي في «**البعث**»، وسعيد بن منصور، عن أسامة بن زيد.

تنبيه: عزاه الحافظ المزي في «**تحفة الأشراف**» (١/ ٥٩) إلى ابن ماجة فقط، ولم يعزه للنسائي في «**الصغرى**»، ولا في «**الكبرى**»، وأظن أن عزوه للنسائي خطأ من المتقي الهندي.

(٣) ينظر: «**التذكرة**» (٥٩٦).

بالذُّبَابِ ونحوه.

واختلف في قوله تعالى: ﴿يُضِلُّ بِهِ كَثِيراً وَيَهْدِي بِهِ كَثِيراً﴾، هل هو من قول الكافرين أو خبرٌ من اللَّه تعالَىٰ؟ ولا خلاف أن قوله تعالَىٰ: ﴿وَمَا يُضِلُّ بِهِ إِلاَّ الفَاسِقِينَ﴾ من قول اللَّه تعالَىٰ، والفسْقُ: الخروجُ عن الشيء، يقال: فَسَقَتِ الفَأْرَةُ، إذا خرجَتْ من جحرها، والرُّطَبَةُ، إذا خرجَتْ من قِشْرها، والفِسْقُ في عرف استعمال الشرْعِ: الخروجُ من طاعة اللَّه عزَّ وجلَّ بكُفْر أو عصيان.

قوله تعالَىٰ: ﴿الذين ينقضُونَ عهد اللَّه﴾: النَّقْضُ: ردُّ ما أبرم على أوله غير مبرمٍ، والعهدُ: في هذه الآية: التقدُّم في الشيء، والوَصَاةُ به، وظاهرٌ مما قبل وبعد أنه في جميع الكُفَّار.

* ع[1] *: وكل عهد جائزٌ بيْنَ المسلمين، فنقضه لا يحلُّ بهذه الآية، والخاسر الذي نَقَصَ نفسه حظَّها من الفلاحِ والفوزِ، والخسرانُ النقْصُ، كان في ميزانٍ أو غيره.

قوله تعالى: ﴿كيف تكفرون باللَّه﴾: هو تقريرٌ وتوبيخٌ، أي: كيف تَكْفُرون، ونعمه عليكم وقدرته هذه، والواو في قوله: ﴿وَكُنْتُمْ﴾ واو الحال.

واختلف في قوله تعالَىٰ: ﴿وَكُنْتُمْ أَمْوَاتاً...﴾ الآية.

فقال ابن عبَّاس، وابن مسعود، ومجاهد: المعنى: كنتم أمواتاً معدومِينَ قبل أن تخلقوا دارسين؛ كما يقال للشيء الدَّارِسِ: ميِّت، ثم خلقكم وأخرجكم إلى الدنيا، فأحياكم، ثم يميتكم/ الموتَ المعهُودَ، ثم يحييكم للبَعْثِ يوم القيامة[2]، وهذا التأويل هو ١٣ ب
أولَىٰ ما قيل؛ لأنه هو الذي لا محيد للكفار عن الإقرار به، والضميرُ في «إِلَيْهِ» عائد على اللَّه تعالى، أي: إلى ثوابه أو عقابه، و ﴿خَلَقَ﴾: معناه: اخترع، وأوجد بعد العدم، و ﴿لَكُمْ﴾: معناه: لِلاَعتبار؛ ويَدُلُّ عليه ما قبله وما بعده من نَصْب العِبَرِ: الإحياء والإماتة والاستواء إلى السماء وتسويتِها.

وقوله تعالَىٰ: ﴿ثم ٱستوى إِلى السماء﴾: «ثُمَّ» هنا: لترتيب الأخبار، لا لترتيب الأمر

---

(١) ينظر: «المحرر الوجيز» (١/ ١١٣).

(٢) أخرجه الطبري (١/ ٢٢٢ـ ٢٢٣) برقم (٥٧٦ـ ٥٨٠) بنحوه، عن ابن عباس، ومجاهد. وذكره ابن عطية الأندلسي (١/ ١١٤)، والماوردي (١/ ٩٠)، والسيوطي في «الدر» (١/ ٨٩)، والقرطبي (١/ ٢١٣).

في نفسه، و ﴿اسْتَوَىٰ﴾: قال قومٌ: معناه: علا دون كَيْفٍ، ولا تحديدٍ، هذا اختيار الطبريِّ، والتقديرُ: علا أمره وقدرته وسلطانه، وقال ابن كَيْسَان: معناه: قصد إلى السماء.

* ع[1] *: أي: بخلقه، واختراعه، والقاعدةُ في هذه الآية ونحوها منع النَّقْلَة وحلولِ الحوادثِ، ويبقى استواءُ القدرةِ والسلطان.

و ﴿سَوَّاهُنَّ﴾: قيل: جعلهن سواءً، وقيل: سوَّىٰ سطوحَهُنَّ بالإملاس، وقال الثعلبيُّ[2]: ﴿فسواهن﴾، أي: خلقهن. انتهى. وهذه الآية تقتضي أن الأرض وما فيها خُلِقَ قبل السماء، وذلك صحيحٌ، ثم دحيت الأرض بعد خلق السماء، وبهذا تتفق معاني الآيات هذه والتي في سورة «المُؤْمِنِ»، وفي «النازعات».

﴿وَإِذْ قَالَ رَبُّكَ لِلْمَلَٰٓئِكَةِ إِنِّي جَاعِلٌ فِي ٱلْأَرْضِ خَلِيفَةً ۖ قَالُوٓا۟ أَتَجْعَلُ فِيهَا مَن يُفْسِدُ فِيهَا وَيَسْفِكُ ٱلدِّمَآءَ وَنَحْنُ نُسَبِّحُ بِحَمْدِكَ وَنُقَدِّسُ لَكَ ۖ قَالَ إِنِّيٓ أَعْلَمُ مَا لَا تَعْلَمُونَ ﴿٣٠﴾ وَعَلَّمَ ءَادَمَ ٱلْأَسْمَآءَ كُلَّهَا ثُمَّ عَرَضَهُمْ عَلَى ٱلْمَلَٰٓئِكَةِ فَقَالَ أَنۢبِـُٔونِى بِأَسْمَآءِ هَٰٓؤُلَآءِ إِن كُنتُمْ صَٰدِقِينَ ﴿٣١﴾ قَالُوا۟ سُبْحَٰنَكَ لَا عِلْمَ لَنَآ إِلَّا مَا عَلَّمْتَنَآ ۖ إِنَّكَ أَنتَ ٱلْعَلِيمُ ٱلْحَكِيمُ ﴿٣٢﴾﴾

وقوله تعالَىٰ: ﴿وَإِذْ قال ربك للملائكة إني جاعل في الأرض خليفةً﴾: «إِذْ» ليست بزائدةٍ عند الجمهور، وإنما هي معلَّقة بفعل مقدَّر، تقديره: واذكر إذ قال، وإضافةُ «رَبٌّ» إلى محمَّدٍ ﷺ، ومخاطبتُهُ بالكاف ـ تشريفٌ منه سبحانه لنبيِّه، وإظهار لاِختصاصه به، و «الملائكةُ»: واحدها ملَكٌ، والهاء في «ملائكة» لتأنيث الجُموعِ غير حقيقيٍّ، وقيل: هي للمبالغة؛ كَعَلاَّمَةٍ وَنسَّابَةٍ، والأول أبين.

و ﴿جَاعِلٌ﴾؛ في هذه الآية بمعنى خَالِقٍ، وقال الحسن وقتادة: جاعلٌ بمعنى فاعل[3]، وقال ابن سابط[4] عن النبي ﷺ: «إِنَّ الأَرْضَ هُنَا هِيَ مَكَّةُ؛ لأَنَّ الأَرْضَ دُحِيَتْ

---

(١) ينظر: «**المحرر الوجيز**» (١/ ١١٥).

(٢) هو أحمد بن محمد بن إبراهيم، أبو إسحاق النيسابوري الثعلبي. كان إماماً كبيراً، حافظاً للغة بارعاً في العربية، روى عن أبي طاهر بن خزيمة، وأبي محمد المخلدي. أخذ عنه الواحدي. له: «**العرائس في قصص الأنبياء**» وكتاب «**ربيع المذكرين**». توفي (٤٢٧هـ).
ينظر ترجمته في: «**بغية الوعاة**» (١/ ٣٥٦)، و «**النجوم الزاهرة**» (٤/ ٢٨٣)، و «**طبقات المفسرين**» للداوودي (١/ ٦٦).

(٣) أخرجه الطبري (١/ ٢٣٥) برقم (٥٩٧)، وذكره السيوطي في «**الدر**» (١/ ٩٣)، عن الحسن، وعزاه لابن جرير.

(٤) عبد الرحمن بن سابط القرشي، الجمحي، المكي، عن عمر، ومعاذ مرسلاً، وعن عائشة بواسطة، في=

مِنْ تَحْتِهَا؛ وَلأَنَّهَا مَقَرُّ مَنْ هَلَكَ قَوْمُهُ مِنَ الأَنْبِيَاءِ، وَأَنَّ قَبْرَ نُوحٍ وَهُودٍ وَصَالِحٍ بَيْنَ المَقَامِ وَالرُّكْنِ»[١].

و ﴿خَلِيفَةً﴾: معناه: من يخلف.

قال ابن عبَّاس: كانت الجن قبل بني آدم في الأرض، فأفسدوا، وسَفَكُوا الدماء، فبعث اللَّه إليهم قبيلاً من الملائكة قتلهم، وألْحَقَ فَلَّهُمْ[٢] بجزائرِ البحار، ورؤوس الجبالِ، وجعل آدم وذريته خليفةً[٣]، وقال ابن مسعود: إنما معناه: خليفةٌ مني في الحُكْمِ[٤].

وقوله تعالَىٰ: ﴿أتجعل فيها من يفسد فيها...﴾ الآيةَ: قد علمنا قطعًا أن الملائكة لا تعلم الغيْبَ، ولا تسبق القول، وذلك عَامٌّ في جميع الملائكة، لأن قوله تعالى: ﴿لاَ يَسْبِقُونَهُ بِالقَوْلِ﴾ [الأنبياء: ٢٧] خرج على جهة المدح لهم، قال القاضي ابن الطَّيِّب[٥]: فهذه قرينة العموم، فلا يصح مع هذين الشرطَيْن إلا أن يكون عندهم من إفساد الخليفة نبأٌ ومقدِّمة.

قال ابن زيد وغيره: إن اللَّه تعالى أعلمهم أن الخليفة سيكونُ من ذريته قومٌ يفسدونَ، ويسفكون الدماء[٦]؛ فقالوا لذلك هذه المقالةَ: إما على طريق التعجُّب من ٱستخلافِ اللَّه

= مسلم فرد حديث، وسعد، وجابر، وعنه علقمة بن مرثد، وابن جريج، والليث، وخلق. وثقه ابن معين وقال: لم يسمع من أبي أمامة، والدارقطني، وجماعة. قال ابن سعد: مات بمكة سنة ثماني عشرة ومائة. ينظر: «**الخلاصة**» (٢/ ١٣٣)، «**تهذيب التهذيب**» (٦/ ١٨٠)، «**الثقات**» (٧/ ٦٩).

(١) أخرجه الطبري في «**تفسيره**» (١/ ٤٤٨ـ شاكر)، وابن أبي حاتم كما في «**تفسير ابن كثير**» (١/ ٧٠) من طريق عطاء عن ابن سابط به مرفوعاً.
وقال ابن كثير: وهذا مرسل، وفي سنده ضعف.
وذكره السيوطي في «**الدر المنثور**» (١/ ٩٥)، وزاد نسبته إلى ابن عساكر.

(٢) الفلُّ: المنهزمون. ينظر: «**لسان العرب**» (٣٤٦٦).

(٣) أخرجه الطبري (١/ ٢٣٦) برقم (٦٠١)، وصححه الحاكم (٢/ ٢٦١)، ووافقه الذهبي، وذكره السيوطي في «**الدر**» (١/ ٩٣).

(٤) ذكره ابن عطية الأندلسي (١/ ١١٦)، والماوردي (١/ ٩٥).

(٥) محمد بن الطيب بن محمد بن جعفر، أبو بكر: قاض من كبار علماء الكلام انتهت إليه الرياسة في مذهب الأشاعرة، ولد في «البصرة» سنة (٣٣٨) هـ، وسكن «بغداد» فتوفي فيها سنة (٤٠٣هـ)، كان جيد الاستنباط، سريع الجواب. من تصانيفه: «**إعجاز القرآن**»، و «**الإنصاف**»، و «**مناقب الأئمة**»، و «**دقائق الكلام**»، و «**الملل والنحل**»، و «**هداية المرشدين**»، وغير ذلك.
ينظر: «**الأعلام**» (٦/ ١٧٦)، «**وفيات الأعيان**» (١/ ٤٨١)، «**قضاة الأندلس**» (٣٧ـ ٤٠)، «**تاريخ بغداد**» (٥/ ٣٧٩).

(٦) أخرجه الطبري (١/ ٢٤٤) برقم (٦١٤ـ ٦١٥ـ ٦١٦)، عن ابن زيد، وابن إسحاق، وابن جريج، وذكره السيوطي في «**الدر**» (١/ ٩٤)، عن ابن زيد، وعزاه لابن جرير.

من يعصيه، أو من عصيان من يستخلفُهُ اللَّهُ في أرضه وينعم علَيْه بذلك، وإما على طريق الاِستعظامِ والإكبار للفصلَيْن جميعاً؛ الاستخلاف، والعصيان.

١٤أ وقال أحمد بن يَحْيَى/ ثَعْلَبٌ[١] وغيره: إنما كانت الملائكة قد رأَتْ، وعلمت ما كان من إفساد الجِنِّ، وسفكهم الدماء في الأرض؛ فجاء قولهم: ﴿أَتَجْعَلُ فِيهَا...﴾[٢] الآية؛ على جهة الاستفهام المحض، هل هذا الخليفة يا ربَّنا على طريقة من تقدَّم من الجِنِّ أم لا؟

وقال آخرون: كان اللَّه تعالى قد أعلم الملائكة؛ أنه يخلق في الأرضِ خلْقاً يفسدون، ويسفكون الدماء، فلما قال لهم سبحانه بعد ذلك: ﴿إِنِّي جَاعِلٌ﴾ قالوا: رَبَّنَا، ﴿أتجعلُ فيها...﴾ الآيَةَ؛ على جهة الاسترشاد والاستعلام، هل هذا الخليفةُ هو الذي كان أعلمهم به سبحانه قبل، أو غيره؟ ونحو هذا في «**مختصر الطبريِّ**»، قال: وقولهم: ﴿أَتَجْعَلُ فِيهَا﴾ ليس بإنكار لفعله عز وجلَّ وحكمه، بل استخبارٌ، هل يكون الأمر هكذا، وقد وجَّهه بعضهم بأنهم استعظموا الإفسادَ وسفْكَ الدماء؛ فكأنهم سألوا عن وجه الحكمة في ذلك؛ إذ علموا أنه عز وجل لا يفعل إلا حكمة. انتهى.

* ت *: والعقيدة أن الملائكة معصومون، فلا يقع منهم ما يوجب نقصانًا من رتبتهم، وشريف منزلتهم ـ صلوات اللَّه وسلامُهُ على جميعهم ـ والسفك صبُّ الدَّمِ، هذا عُرْفُه، وقولهم: ﴿وَنَحْنُ نُسَبِّحُ بِحَمْدِكَ﴾.

قال بعض المتأوّلين: هو على جهة الاستفهام؛ كأنهم أرادوا: ﴿وَنَحْنُ نُسَبِّحُ بِحَمْدِكَ...﴾ الآيَةَ، أم نتغير عن هذه الحال؟

قال * ع[٣] *: وهذا يحسن مع القول بالاستفهام المحْضِ في قولهم: ﴿أَتَجْعَلُ﴾.

وقال آخرون: معناه: التمدُّح ووصف حالهم، وذلك جائز لهم؛ كما قال يوسُفُ: ﴿إِنِي حفيظٍ عليمٌ﴾ [يوسف: ٥٥]، وهذا يحسن مع التعجُّب والاستعظام؛ لِأَنْ يستخلف اللَّه

---

(١) هو: أبو العباس أحمد بن يحيى بن يسار، وقيل: سيار الشيباني، المعروف بثعلب، إمام الكوفيين في النحو واللغة. صنف: «**المصون في النحو**»، و «**معاني القرآن**»، و «**ما تلحن فيه العامة**»، و «**الفصيح**» وغيرها. توفي (٢٩١هـ).

ينظر ترجمته في: «**وفيات الأعيان**» (١/ ٣٠)، و «**بغية الوعاة**» (١/ ٢٩٦)، و «**غاية النهاية**» (١/ ١٤٨).

(٢) ينظر: ابن عطية الأندلسي في «**تفسيره**» (١/ ١١٧).

(٣) ينظر: «**المحرر الوجيز**» (١/ ١١٨).

من يعصيه في قولهم: ﴿أَتَجْعَلُ﴾، وعلى هذا أدَّبهم بقوله تعالَىٰ: ﴿إِنِّي أَعْلَمُ مَا لاَ تَعْلَمُونَ﴾، ومعنى: ﴿نُسَبِّحُ بِحَمْدِكَ﴾: ننزِّهك عما لا يليق بصفاتك، وقال ابن عبَّاس وابن مسعود: تسبيحُ الملائكةِ صلاتهم للَّه سبحانه[1]، وقال قتادةُ: تسبيحهم قولهم: «سبحانَ اللَّهِ»؛ على عرفه[2] في اللغة، و ﴿بِحَمْدِكَ﴾: معناه نَصِلُ التسبيح بالحمدِ، ويحتمل أن يكون قولهم: ﴿بِحَمْدِكَ﴾ اعتراضاً بين الكلامين؛ كأنهم قالوا: ونحن نسبِّح ونقدِّس، وأنت المحمود في الهداية إلى ذلك، وخرَّج مسلم في صحيحه عن أبي ذَرٍّ[3]؛ قال: قال لِي رسُولُ اللَّهِ ﷺ: «أَلاَ أُخْبِرُكَ بِأَحَبِّ الكَلاَمِ إِلَى اللَّهِ تَعَالَىٰ؟ إِنَّ أَحَبَّ الكَلاَمِ إِلَى اللَّهِ تَعَالَىٰ: «سُبْحَانَ اللَّهِ وَبِحَمْدِهِ»، وفي رواية: «سُئِلَ صَلَّى اللَّه عَلَيْه وسلَّم، أَيُّ الكَلاَمِ أَفْضَلُ؟ قَالَ: مَا اصْطَفَى اللَّهُ لِمَلاَئِكَتِهِ أَوْ لِعِبَادِهِ: سُبْحَانَ اللَّهِ وَبِحَمْدِهِ»[4] وفي صحيحَي البخاريِّ ومسلم عن أبي هُرَيْرَة؛ قال: قال رَسُولُ اللَّه ﷺ: «كَلِمَتَانِ خَفِيفَتَانِ عَلَى اللِّسَانِ، ثَقِيلَتَانِ فِي المِيزَانِ، حَبِيبَتَانِ إِلَى الرَّحْمَنِ: سُبْحَانَ اللَّهِ وَبِحَمْدِهِ، سُبْحَانَ اللَّهِ العَظِيمِ»[5] وهذا الحديثُ

---

(١) أخرجه الطبري (١/ ٢٤٨) برقم (٦١٩)، وذكره البغوي (١/ ٦٠)، وابن عطية الأندلسي (١/ ١١٨)، والقرطبي (١/ ٢٣٦)، وابن كثير (١/ ٧١).

(٢) أخرجه الطبري (١/ ٢٤٨) برقم (٦٢٠)، وعبد الرزاق في التفسير (١/ ٤٢)، وذكره السيوطي في «الدر» (١/ ٩٥).

(٣) قيل هو: جندب بن جنادة بن سكن. وقيل: عبد اللَّه، وقيل: اسمه: برير وقيل بالتصغير، والاختلاف في أبيه كذلك، وشهرته: أبو ذر الغفاري. قلت: كان من كبار الصحابة وفضلائهم ومشاهيرهم وزهادهم، قديم الإسلام، قويًا في الحق، صادق اللهجة. ولا يتسع المقام للحديث عنه، وقد ألفت في سيرته المؤلفات الكثيرة. توفي بـ «الربذة» سنة (٣١ أو ٣٢).

تنظر ترجمته في: **«أسد الغابة»** (١/ ٣٥٧)، **«الإصابة»** (٧/ ٦٠)، **«بقي بن مخلد»** (١٥)، **«تجريد أسماء الصحابة»** (٢/ ١٦٤)، **«حلية الأولياء»** (١/ ١٢٧)، **«تهذيب الكمال»** (١٦٠٣)، **«تقريب التهذيب»** (٢/ ٤٢٠)، **«تهذيب التهذيب»** (١٢/ ٩٠)، **«الزهد»** لوكيع (٣٣)، **«شذرات الذهب»** (١/ ٣١).

(٤) أخرجه مسلم (٤/ ٢٠٩٣ـ ٢٠٩٤)، كتاب «الذكر والدعاء»، باب فضل سبحان اللَّه وبحمده، حديث (٨٤، ٨٥/ ٢٧٣١)، من طريق عبد اللَّه بن الصامت، عن أبي ذر به.

(٥) أخرجه البخاري (١١/ ٢١٠)، كتاب «الدعوات»، باب فضل التسبيح، حديث (٦٤٠٦)، و (١١/ ٥٧٥)، كتاب «الأيمان والنذور»، باب إذا قال: واللَّه لا أتكلم اليوم فصلى، حديث (٦٦٨٢)، و (١٣/ ٥٤٧)، كتاب «التوحيد»، باب قول اللَّه تعالى: ﴿ونضع الموازين القسط ليوم القيامة﴾، حديث (٧٥٦٣)، ومسلم (٤/ ٢٠٧٢)، كتاب «الذكر والدعاء»، باب فضل التهليل، والتسبيح، والدعاء، حديث (٣١/ ٢٦٩٤)، والترمذي (٥/ ٥١٢)، كتاب «الدعوات»، باب (٦٠)، حديث (٣٤٦٧)، وابن ماجة (٢/ ١٢٥١)، كتاب «الأدب»، باب فضل التسبيح، حديث (٣٨٠٦)، والنسائي في **«الكبرى»** (٦/ ٢٠٧ ـ ٢٠٨)، كتاب «عمل اليوم والليلة»، باب ما يثقل الميزان، حديث (١٠٦٦٦)، وأحمد (٢/ ٢٣٢)، وأبو يعلى (١٠/ ٤٨٣)، رقم (٦٠٩٦)، وابن حبان (٣/ ١١٢ـ ١١٣)، رقم (٨٣١)، (٣/ =

٢٠٨ ـــــــ

وقوله تعالى: ﴿وَعلَّم آدمَ الأسماء كلَّها﴾: معناه: عرَّف، وتعليم آدم هنا عند قوم إلهامُ علمه ضرورةً، وقال قوم: بل تعليمٌ بقولٍ؛ إما بواسطة مَلَكٍ، أو بتكليمٍ قبل هبوطه الأرضَ، فلا يشارك موسَىٰ ـ عليه السلام ـ في خَاصَّته.

* ت *: قال الشيخ العارفُ باللَّه عبد اللَّه بن أبي جَمْرَةَ: تعليمه سبحانه لِآدم الأسماء كلَّها، إنما كان بالعلْم اللدنيِّ بلا واسطة. انتهى من كتابه الذي شرح فيه بعض أحاديث البخاريِّ، وكل ما أنقله عنه، فمنه، واختلف المتأوِّلون في قوله: ﴿الْأَسْمَاءَ﴾: فقال جمهور الأُمَّة: علَّمه التسميات، وقال قومٌ: عرض عليه الأشخاص، والأول أبين؛ ولفظة عَلَّمَ تعطي ذلك.

ثم اختلف الجمهورُ في أيِّ الأسماء علَّمه، فقال ابن عبَّاسٍ، وقتادة، ومجاهدٌ: علَّمه اسم كلِّ شيء من جميع المخلوقات؛ دقيقها، وجليلها[1]، وقال الطبريُّ[2]: علَّمه أسماء ذريته، والملائكة؛ ورجَّحه بقوله تعالَىٰ: ﴿ثُمَّ عَرَضَهُمْ﴾ وقال أكثر العلماء: عَلَّمه تعالَىٰ منافعَ كلِّ شيء، ولما يصلح.

وقيل غير هذا.

واختلف المتأوِّلون، هل عرض على الملائكة أشخاص الأسماء أو الأسماء دون الأشخاص؟.

﴿وأَنْبِئُونِي﴾: معناه: أخبروني، والنبأ: الخبر، وقال قوم: يخرج من هذا الأمر بالإنباء تكليفُ ما لا يطاقُ[3]، ويتقرَّر جوازه؛ لأنه سبحانه عَلِمَ أنهم لا يعلمون.

---

(١) أخرجه الطبري (١/ ٢٥٢) برقم (٦٤٦ـ ٦٤٧ـ ٦٤٨ـ ٦٤٩ـ ٦٥٦)، وعبد الرزاق في تفسيره (١/ ٤٢ـ ٤٣)، وذكره السيوطي في «الدر» (١/ ١٠٠ـ ١٠١).

(٢) ينظر: «تفسير الطبري» (١/ ٤٨٥).

(٣) حاصل ما في شرح «المواقف»، أشار إليه «الخالي» هو أن ما لا يطاق على ثلاث مراتب:

الأولى: ما يمكن في نفسه لكن يمتنع من العبد؛ لعلم اللَّه (تعالى) بعدم وقوعه، كإيمان أبي لهب، وهي المرتبة الأولى من مراتب ما لا يطاق؛ فإن هذا مقدور للمكلف بالنظر إلى ذاته، وممتنع له بالنظر إلى علم اللَّه (تعالى) بعدم وقوعه، ومعنى كونه مقدوراً أنه يجوز تعلق القدرة الحادثة أي قدرة المكلف به لا أنه متعلق القدرة بالفعل؛ لأن القدرة الحادثة لا تتعلق بمثل هذا الفعل؛ لأن القدرة الحادثة عندنا مع الفعل لا قبله، فلا يتصور تعلقه بما لم يقع. ثم إن التكليف بهذا المحال جائز وواقع اتفاقاً، ولا خلاف فيه للمعتزلة.

الثانية: ما يمكن في نفسه لكن يمتنع من العبد عادة، كخلق الأجسام، وحمل الجبل، والطيران إلى=

٢١٠ ـــــــ

وقال آخرون: إن كنتم صادِقِينَ في أنّي إن ٱستخلفتُكُمْ، سبَّحتم بحَمْدِي، وقدَّستم لي.

وقال/ قوم: معناه: إن كنتم صادقين في جوابِ السؤالِ، عالمين بالأسماء. ١٥أ

و ﴿سُبْحَانَكَ﴾: معناه تنزيهاً لك وتبرئةً أنْ يعلم أحدٌ من علمك إلا ما علمته، والعَلِيمُ: معناه: العَالِمُ، ويزيد عليه معنى من المبالغةِ والتكثيرِ في المعلوماتِ، والحكيمُ: معناه: الحاكِمُ وبينهما مزية المبالغةِ، وقيل: معناه: المُحْكِمُ، وقال قوم: الحَكِيمُ المانعُ من الفساد، ومنه حَكَمَةُ الفرسِ مانعته.

﴿قَالَ يَٰٓـَٔادَمُ أَنۢبِئۡهُم بِأَسۡمَآئِهِمۡۖ فَلَمَّآ أَنۢبَأَهُم بِأَسۡمَآئِهِمۡ قَالَ أَلَمۡ أَقُل لَّكُمۡ إِنِّيٓ أَعۡلَمُ غَيۡبَ ٱلسَّمَٰوَٰتِ وَٱلۡأَرۡضِ وَأَعۡلَمُ مَا تُبۡدُونَ وَمَا كُنتُمۡ تَكۡتُمُونَ ﴿٣٣﴾ وَإِذۡ قُلۡنَا لِلۡمَلَٰٓئِكَةِ ٱسۡجُدُواْ لِأٓدَمَ فَسَجَدُوٓاْ إِلَّآ إِبۡلِيسَ أَبَىٰ وَٱسۡتَكۡبَرَ وَكَانَ مِنَ ٱلۡكَٰفِرِينَ ﴿٣٤﴾﴾

وقوله تعالى: ﴿قال يا آدم أنبئهم بأسمائهم﴾: أَنْبِئْهُمْ: معناه: أخبرهم، والضمير في «أَنْبِئْهُمْ» عائدٌ على الملائكة بإجماعٍ، والضميرُ في «أَسْمَائِهِمْ» مختلَفٌ فيه حَسَبَ الاختلاف في الأسماء التي علَّمها آدم، قال بعض العلماء: إنَّ في قوله تعالَىٰ: ﴿فَلَمَّا أَنْبَأَهُمْ﴾ نبوءةً لآدم عليه السلام؛ إذ أمره اللَّه سبحانه أن ينبىء الملائكة بما ليس عندهم من علم اللَّه عز وجَلَّ.

وقوله تعالَىٰ: ﴿أَعْلَمُ غَيْبَ السَّمَوَاتِ وَالْأَرْضِ﴾: معناه: ما غاب عنكم؛ لأنَّ اللَّه تعالى لا يغيبُ عنه شيء، الكلُّ معلوم له.

واختلف في قوله تعالى: ﴿مَا تُبْدُونَ وَمَا كُنْتُمْ تَكْتُمُونَ﴾.

فقال طائفة: ذلك على معنى العموم في معرفة أسرارهم وظواهرهم وبواطنهم أجمع، «وإذْ» من قوله: ﴿وَإِذْ قُلْنَا لِلْمَلَائِكَةِ﴾ معطوفةٌ على «إِذِ» المتقدِّمة، وقولُ[1] اللَّه تعالَىٰ

---

(١) كلام اللَّه تعالى صفة أزلية قديمة قائمة بذاته (تعالى)، منافية للسكوت والآفة ـ كما في الخرس ـ ليست من جنس الأصوات والحروف. بل بها آمرٌ ناهٍ. يدل عليها بالعبارات أو الكتابة أو الإشارة. فتلك الصفة واحدة في ذاتها، وإن اختلفت العبارات الدالة عليها، كما إذا ذكر اللَّه بألسنة مختلفة، فالصفة: هي الأمر القائم بالغير، فهو جنس في التعريف أو كالجنس، بناء على الخلاف في المفهومات الاصطلاحية: هل هي حدود أو رسوم.
الأول: مبني على أنها وإن كان أمراً اصطلاحياً طارئاً على المعنى اللغوي للكلام؛ إذ الكلام في اللغة القول. يقال: أتى بكلام طيب، أي قول، إلا أنه ليست وراء ما اصطلح عليه المصطلح أمر آخر. فذلك=

٢١٢ ـــــــ

* ت *: ما ذكره ـ رحمه اللَّه ـ هو عقيدةُ أهل السنة، وها أنا أنقل من كلام الأئمة، إن شاء اللَّه، ما يتبيَّن به كلامه، ويزيده وضوحاً، قال ابن رُشْدٍ: قوله ﷺ: «أَعُوذُ بِكَلِمَاتِ اللَّهِ التَّامَّاتِ مِنْ شَرِّ مَا خَلَقَ»(١) لا يفهم منه أن للَّه عز وجلَّ كلماتٍ غَيْرَ تامَّات؛ لأن

= والمراد الثاني منهما؛ حيث أريد بالكلام الكلام النفسي، فاللَّه منزه عن الاتصاف بالخرس والآفة. «هو بها آمِرٌ ناهٍ»: فهو صفة واحدة تتكثر بحسب التعلقات. فالكلام باعتبار تعلقه بشيء خبر، وبآخر أمر أو نهي. وبهذا يخرج العلم والقدرة. وهكذا سائر الصفات الوجودية غير الكلام؛ لأنه لا أمرٌ ولا نهيٌ بواحدة منها.

وغير الأشاعرة يقولون: الكلام هو اللفظ المنتظم من الحروف والأصوات، وينفون الصفة النفسية وهم في ذلك قد انقسموا إلى قسمين:

القسم الأول: كلامه ألفاظ قائمة بذاته، وهي قديمة، وهم بعض الحنابلة، أو حادثة، وهم الكرامية.

والقسم الثاني: يقول: كلام اللَّه ألفاظ قائمة بالغير. وهم المعتزلة. فالحنابلة يعرفونه: بأنه المؤلف من الكلمات القديمة القائمة بذاته تعالى. والكرامية يعرفونه: بأنه هو المؤلف من الكلمات الحادثة القائمة بذاته تعالى. وحيث إن المعتزلة لم يعرفوه بالصفة النفسية، فليس عندهم سوى الألفاظ وهي حادثة؛ لأنها مرتبة، ويستحيل قيام الحادث بالقديم. فهم يقولون: إن كلامه ألفاظ قائمة بغيره، فهم يتجوزون بمتكلم عن موجدٍ وخالقٍ للكلام. وعليه فالمعتزلة لا يثبتون كلاماً للَّه لا نفسياً، كما أثبته الأشاعرة. ولا لفظياً حادثاً كما قالت الكرامية، بل يثبتون كلاماً لا على أنه متصف به، بل على أنه مخلوق قائم بغيره.

فالكلام عند المعتزلة هو المؤلف من الكلمات المسموعة الحادثة القائمة بغير الذات. فقد خالفوا جميع الفرق.

ينظر: تحقيق **«صفة الكلام»** لشيخنا حافظ مهدي ص ٥٢ ـ ٥٤.

(١) أخرجه مالك (٢/ ٩٧٨)، كتاب «الاستئذان»، باب ما يؤمر به من الكلام في السفر، حديث (٣٤)، ومسلم (٤/ ٢٠٨٠ـ ٢٠٨١)، كتاب «الذكر والدعاء»، باب في التعوذ من سوء القضاء ودرك الشقاء وغيره، حديث (٥٤/ ٢٧٠٨)، والترمذي (٥/ ٤٩٦)، كتاب «الدعوات»، باب ما يقول إذا نزل منزلاً، حديث (٣٤٣٧)، والنسائي في **«الكبرى»** (٦/ ١٤٤)، كتاب «عمل اليوم والليلة»، باب ما يقول إذا نزل منزلاً، حديث (١٠٣٩٤)، وأحمد (٦/ ٣٧٧)، وابن السني في **«عمل اليوم والليلة»**، رقم (٥٣٣)، وابن خزيمة (٤/ ١٥٠ـ ١٥١)، رقم (٢٥٦٧)، وابن حبان (٦/ ٤١٨)، رقم (٢٧٠٠)، والبيهقي (٥/ ٢٥٣)، كتاب «الحج»، باب ما يقول إذا نزل منزلاً، كلهم من طريق يعقوب بن عبد اللَّه الأشج، عن بسر بن سعيد، عن سعد بن أبي وقاص، عن خولة بنت حكيم قالت: سمعت رسول اللَّه ﷺ يقول: «من نزل منزلاً فليقل. . . .» فذكرت الحديث.

وقال الترمذي: هذا حديث حسن صحيح غريب.

وقال: وروى مالك بن أنس هذا الحديث أنه بلغه، عن يعقوب بن عبد اللَّه بن الأشج، فذكر نحو هذا الحديث.

وروى ابن عجلان هذا الحديث عن يعقوب بن عبد اللَّه بن الأشج، ويقول: عن سعيد بن المسيب، عن خولة. =

كلماته هي قوله، وكلامه هو صفةٌ من صفات ذاتِهِ يستحيلُ عليها النقص، وفي الحديث بيانٌ واضحٌ على أن كلماته عز وجل غير مخلوقة إذ لا يستعاذ بمخلوقٍ، وهذا هو قول أهل السنة، والحقّ أن كلام اللَّه عزَّ وجلَّ صفة من صفات ذاته قديمٌ غيرُ مخلوقٍ؛ لأن الكلام هو المعنى القائِمُ في النفسِ، والنطقُ به عبارةٌ عنه؛ قال اللَّه عزَّ وجلَّ: ﴿وَيَقُولُونَ فِي أَنْفُسِهِمْ﴾ [المجادلة: ٨] فأخبر أن القول معنًى يقوم في النفْسِ، وتقول: في نَفْسِي كَلاَمٌ، أريد أن أعلمك به، فحقيقة كلام الرجل هو المفهومُ من كلامه، وأما الذي تسمعه منه، فهو عبارةٌ عنه؛ وكذلك كلام اللَّه عز وجلَّ القديمُ الذي هو صفة من صفاتِ ذاته هو المفهومُ من قراءة القارىء لا نَفْسُ قراءته التي تسمعها؛ لأنَّ نفس قراءته التي تسمعها مُحْدَثَةٌ، لم تكن؛ حتى قرأ بها، فكانت، وهذا كله بيِّن إلا لمن أعمى اللَّه بصيرته. انتهى بلفظه من «البَيَانِ».

وقال الغَزَّالِيُّ[1] بعد كلامٍ له نحو ما تقدَّم لابْنِ رشد: وكما عقل قيامُ طلبِ التعلُّم وإرادته بذات الوالدِ قبل أن يخلقَ ولده؛ حتى إذا خلق ولده، وعقل، وخلق اللَّه سبحانه له علْماً بما في قلْب أبيه من الطَّلَب، صار مأموراً بذلك الطلب الذي قام بذاتِ أبيه، ودام وجوده إلى وقت معرفة ولده، فليعقل قيام الطلب الذي دلَّ عليه قوله عزَّ وجلَّ: ﴿فَاخْلَعْ نَعْلَيْكَ﴾/ [طه: ١٢] بذات اللَّه تعالَىٰ، ومصير موسى عليه السلامُ سَامِعاً لذلك الكلامِ ١٥ ب

= وحديث الليث أصح من رواية ابن عجلان .اهـ. وهذا توضيح وشرح لكلام الترمذي رحمه اللَّه: أما رواية مالك، فهي في «الموطأ» (٢/ ٩٧٨)، عن الثقة عنده، عن يعقوب بن عبد اللَّه بن الأشج به. أما رواية محمد بن عجلان، فأخرجها ابن ماجة (٢/ ١١٧٤)، كتاب «الطب»، باب الفزع والأرق وما يتعوذ منه، حديث (٣٥٤٧)، والنسائي في «الكبرى» (٦/ ١٤٤)، كتاب «عمل اليوم والليلة»، باب ما يقول إذا نزل منزلاً، حديث (١٠٣٩٥)، كلاهما من طريق محمد بن عجلان، عن يعقوب بن عبد اللَّه بن الأشج، عن سعيد بن المسيب، عن سعد بن مالك، عن خولة بنت حكيم به.

وقد ورد هذا الحديث، عن سعيد بن المسيب مرسلاً.

أخرجه عبد الرزاق (٩٢٦٠)، والنسائي (٦/ ١٤٤ـ الكبرى)، كتاب «عمل اليوم والليلة»، باب ما يقول إذا نزل منزلاً، كلاهما من طريق ابن عجلان، عن يعقوب بن عبد اللَّه، عن سعيد بن المسيب مرسلاً.

(١) محمد بن محمد بن محمد، حجة الإسلام، أبو حامد الغزالي، ولد سنة (٤٥٠)، أخذ عن الإمام، ولازمه، حتى صار أنظر أهل زمانه وجلس للإقراء في حياة إمامه وصنف «الإحياء» المشهور، و «البسيط»، وهو كالمختصر للنهاية، وله «الوجيز»، و «المستصفى»، وغيرها. توفي سنة (٥٠٥).

انظر: «طبقات ابن قاضي شهبة» (١/ ٢٩٣)، «وفيات الأعيان» (٣/ ٣٥٣)، «الأعلام» (٧/ ٢٤٧)، و «اللباب» (٢/ ١٧٠)، و «شذرات الذهب» (٤/ ١٠)، و «النجوم الزاهرة» (٥/ ٢٠٣)، «العبر» (٤/ ١٠).

مخاطَباً به بعد وجوده؛ إذ خلقت له معرفة بذلك الطلبِ، ومعرفةُ بذلك الكلامِ القديمِ. انتهى بلفظه من «**الإحياء**».

وقوله: ﴿لِلْمَلَائِكَةِ﴾ عمومٌ فيهم، والسجودُ في كلام العرب: الخضوعُ والتذلُّل، وغايته وضعه الوجْه بالأرض، والجمهور على أنَّ سجود الملائكة لآدم إيماءٌ وخضوعٌ، ولا تدفع الآية أنْ يكونوا بلغوا غاية السجود، وقوله تعالَىٰ: ﴿فَقَعُوا لَهُ سَاجِدِينَ﴾ [الحجر: ٢٩] لا دليل فيه؛ لأن الجاثي على ركبتيه واقعٌ، واختُلِفَ في حال السجودِ لآدم.

فقال ابن عَبَّاسٍ: تعبَّدهم اللَّه بالسجود لآدم، والعبادةُ في ذلك للَّهِ[١]، وقال عليُّ بن أبي طالب، وابنُ مسعودٍ، وابنُ عبَّاس أيضاً: كان سجودَ تحيَّة؛ كسجود أبوَيْ يوسُفَ عليه السلام له، لا سجودَ عبادة[٢]، وقال الشَّعبيُّ: إنما كان آدم كالقِبْلة[٣]، ومعنى ﴿لِآدَمَ﴾: إِلَىٰ آدَمَ.

* ع[٤] *: وفي هذه الوجوهِ كلِّها كرامةٌ لآدم عليه السلام.

وقوله تعالَىٰ: ﴿إِلَّا إِبْلِيسَ﴾ نصبٌ على الاستثناءِ المتَّصِلِ؛ لأنه من الملائكة على قول الجمهور، وهو ظاهر الآية، وكان خازناً ومَلَكاً على سماء الدنْيا والأرض، واسمه عَزَازِيلُ؛ قال ابن عباس[٥].

وقال ابن زيد والحسن: هو أبو الجِنِّ كما آدمُ أبو البشر، ولم يكُ قطُّ ملَكاً[٦]، وقد روي نحوه عن ابن عباس أيضاً، قال: واسمه الحارثُ[٧].

---

(١) ذكره ابن عطية الأندلسي في «**تفسيره**» (١/ ١٢٤)، والسيوطي في «**الدر**» (١/ ١٠٢) بنحوه.

(٢) ذكره ابن عطية الأندلسي في «**تفسيره**» (١/ ١٢٤)، والسيوطي في «**الدر**» (١/ ١٠٢)، بنحوه عن ابن عباس.

(٣) ذكره ابن عطية الأندلسي في «**تفسيره**» (١/ ١٢٤).

(٤) ينظر: «**المحرر الوجيز**» (١/ ١٢٤).

(٥) أخرجه البيهقي في «**الشعب**» (١/ ١٧٠) برقم (١٤٦ـ ١٤٧) بنحوه، وذكره السيوطي في «**الدر**» (١/ ١٠٢ـ ١٠٣)، وعزا أحدهما لابن أبي الدنيا في «**مكايد الشيطان**»، وابن أبي حاتم، وابن الأنباري في كتاب: «**الأضداد**»، والبيهقي في «**الشعب**»، والثاني عزاه لوكيع، وابن المنذر، والبيهقي.

(٦) أخرجه الطبري (١/ ٢٦٤) رقم (٧٠١)، عن ابن زيد، وذكره ابن عطية في تفسيره (١/ ١٢٤)، والقرطبي (١/ ٢٥١).

(٧) أخرجه الطبري (١/ ٢٦٥) برقم (٧٠٤)، عن السدي، وذكره ابن عطية الأندلسي (١/ ١٢٤)، والقرطبي (١/ ٢٥١) والسيوطي في «**الدر**» (١/ ١٠٣)، عن السدي بلفظ «كان اسم إبليس الحرث»».

وقال شَهْرُ بن حَوْشَبٍ: كان من الْجِنِّ الذين كانوا في الأرض، وقاتلتهم الملائكةُ فسَبَوْهُ صغيراً، وتعبَّد مع الملائكة، وخُوطِبَ معها، وحكاه الطبريُّ عن ابن مسعود[١].

والاستثناءُ على هذ الأقوال منقطعٌ؛ واحتجَّ بعض أصحاب هذا القول؛ بأن اللَّه تعالى قال في صفة الملائكة: ﴿لاَ يَعْصُونَ اللَّهَ مَا أَمَرَهُمْ وَيَفْعَلُونَ مَا يُؤْمَرُونَ﴾ [التحريم: ٦] ورجَّح الطبريُّ قَوْلَ من قال: إن إبليسَ كان من الملائكَةِ، وقال[٢]: ليس في خلقه مِنْ نارٍ، ولا في تركيبِ الشَّهْوَةِ والنسلِ فيه حينَ غُضِبَ عليه ما يدْفَعُ أنه كان من الملائكة، وقوله تعالَىٰ: ﴿كَانَ مِنَ الْجِنِّ فَفَسَقَ عَنْ أَمْرِ رَبِّهِ﴾ [الكهف: ٥٠] يتخرَّج على أنه عمل عملهم، فكان منهم في هذا، أو على أن الملائكة قد تسمى جِنًّا؛ لاستتارها؛ قال اللَّه تعالَىٰ: ﴿وَجَعَلُوا بَيْنَهُ وَبَيْنَ الْجِنَّةِ نَسَباً﴾ [الصافات: ١٥٨] وقال الأعشَىٰ في ذكر سليمانَ عليه السلام: [الطويل]

وَسَخَّرَ مِنْ جِنِّ الْمَلاَئِكِ تِسْعَةً ... قِيَاماً لَدَيْهِ يَعْمَلُونَ بِلاَ أَجْرِ[٣]

أو على أن يكون نسبه إلى الجَنَّةِ؛ كما ينسب إلى البَصْرَةِ بِصْرِيٌّ.

قال عِيَاضٌ: ومما يذكرونه قصَّةُ إبليس، وأنه كان من الملائكة، ورئيساً فيهم، ومن خُزَّان الجَنَّة إلى ما حكَوْه، وهذا لم يتفقْ عليه، بل الأكثر ينفون ذلك، وأنه أبو الجن. انتهى من «الشِّفا»[٤].

وإِبْلِيسُ: لا ينصرفُ؛ لأنه اسم أعجميٌّ؛ قال الزَّجَّاج: ووزنه فِعْلِيلُ، وقال ابن عبَّاس وغيره: هو مشتقٌّ من أَبْلِسَ، إذا أبعد عن الخير، ووزنه علَىٰ هذا إِفْعِيلُ[٥]، ولم

---

(١) أخرجه الطبري (١/ ٢٦٣) برقم (٦٩٨)، وذكره القرطبي (١/ ٢٥١).

(٢) ينظر: «تفسير الطبري» (١/ ٥٠٨).

(٣) البيت للأعشى وقبله:

وَلَوْ كَانَ شَيْءٌ خَالِداً أَوْ مُعَمَّراً ... لَكَانَ سُلَيْمَانُ الْبَرِيءَ مِنَ الدَّهْرِ

بَرَاهُ إِلَهِي وَاصْطَفَاهُ عِبَادَهُ ... وَمَلَّكَهُ مَا بَيْنَ ثُرْيَا إِلَىٰ مِصْرِ

ينظر: «ملحق ديوانه» (٢٤٣)، و «اللسان» (جنن)، و «تفسير الطبري» (١/ ٥٠٦)، و «القرطبي» (١/ ٢٩٥)، و «البحر المحيط» (١/ ٣٠٤)، و «الدر المصون» (١/ ١٨٦)، و «روح المعاني» (١/ ٢٣٠) وقال: وكون الملائكة لا يستكبرون ـ وهو قد استكبر ـ لا يضر، إما لأن من الملائكة من ليس بمعصوم ـ وإن كان الغالب فيهم العصمة على العكس منا ـ وفي «عقيدة أبي المعين النسفي» ما يؤيد ذلك، وإما لأن إبليس سلبه اللَّه (تعالى) الصفات الملكية، وألبسه ثياب الصفات الشيطانية، فعصى عند ذلك، والملك ما دام ملكاً لا يعصي.

(٤) ينظر: «الشفا» ص (٨٥٨).

(٥) ذكره ابن عطية الأندلسي في «تفسيره» (١/ ١٢٥).

تصرفه هذه الفرقةُ؛ لشذوذه وقلَّته، ومنه قوله تعالَىٰ: ﴿فَإِذَا هُمْ مُبْلِسُونَ﴾ [الأنعام: ٤٤] أيْ: يائسون من الخَيْر، مبعدُونَ منه فيما يَرَوْنَ، و ﴿أَبَىٰ﴾: معناه: امتنَعَ من فعْلِ ما أمر به، ﴿وَٱسْتَكْبَرَ﴾: دخل في الكبرياءِ، والإِبَاءَةُ مقدَّمة على ٱلاِستكبارِ في ظهورهما عليه، والاستكبارُ والأَنَفَة مقدَّمة في معتقده، وروى ابْنُ القاسم[1] عن مَالكٍ؛ أنه قال: بَلَغَنِي أنَّ أوَّلَ معْصيَةٍ كانت الحسدُ، والكِبْرُ، والشُّحُّ، حسد إِبليسُ آدم، وتكبَّر، وشحَّ آدم/ في أكله ١١٦ أ من شجرة قد نُهِيَ عن قربها[2].

* ت *: إِطلاق الشحِّ على آدم فيه ما لا يخفَىٰ عليك، والواجب ٱعتقاد تنزيه الأنبياء عن كل ما يحُطُّ من رتبتهم، وقد قال اللَّه تعالَىٰ في حق آدَمَ: ﴿وَلَقَدْ عَهِدْنَا إِلَىٰ آدَمَ مِنْ قَبْلُ فَنَسِيَ وَلَمْ نَجِدْ لَهُ عَزْماً﴾ [طه: ١١٥].

وقوله تعالى: ﴿وكان من الكافرين﴾: قالت فِرقَةٌ: معناه: وصار من الكافرين، وردَّه ابن فُورَكَ، وقال جمهور المتأوِّلين: معنى: ﴿وكان من الكافرين﴾، أيْ: في علْمِ اللَّهِ تعالَىٰ، وقال أبو العالية: معناه: من العاصين[3]، وذهب الطبريُّ إِلى أن اللَّه تعالَىٰ أراد بقصة إِبْلِيسَ تقريعَ أشباهه من بني آدم، وهم اليهودُ الذين كفروا بمحمَّد ﷺ، مع علمهم بنبوءته، ومع تقدُّم نعم اللَّه عليهم، وعلى أسلافهم.

* ت *: ولفظ الطبريِّ[4]: وفي هذا تقريعٌ لليهود؛ إذ أبوا الإسلام مع علمهم بنبوءة رسولِ اللَّه ﷺ من التوارة والكُتُبِ؛ حَسَداً له، ولبني إِسماعيل؛ كما امتنع إِبليسُ من السجود؛ حَسَداً لآدَم وتكبُّراً عن الحق وقبولِهِ، فاليهود نظراء إِبْليسَ في كُفْرهم وكِبْرهم وحَسَدهم وتَرْكِهِمْ الانقيادَ لأمر اللَّه تعالى. انتهى من «**مختصر الطبريِّ**» لأبي عبد اللَّه اللَّخْمِيِّ النحْويِّ.

واختلف، هل كفر إبليس جهلاً أو عناداً؟ على قولَيْن بين أهل السنة، ولا خلاف أنه

---

(١) عبد الرحمن بن القاسم العتقي: جمع بين الزهد والعلم، وتفقه بمالك ونظرائه، وصحب مالكاً عشرين سنة، وعاش بعده اثنتي عشرة سنة، مولده سنة اثنتين وثلاثين ومائة، ومات بـ «مصر» سنة إحدى وتسعين ومائة.

ينظر: «**الطبقات**» للشيرازي (١٥٠).

(٢) ينظر: «**المحرر الوجيز**» (١/ ١٢٥).

(٣) أخرجه الطبري (١/ ٢٦٦) برقم (٧٠٥).

(٤) ينظر: «**تفسير الطبري**» (١/ ٥١٠).

كان عالماً باللَّه قبل كفره، ولا خلاف أن اللَّه تعالى أخرج إبليس عند كفره، وأبعده عن الجنة، وبعد إخراجه قال لآدم: ﴿ٱسْكُنْ﴾.

﴿وَقُلْنَا يَٰٓـَٔادَمُ ٱسْكُنْ أَنتَ وَزَوْجُكَ ٱلْجَنَّةَ وَكُلَا مِنْهَا رَغَدًا حَيْثُ شِئْتُمَا وَلَا تَقْرَبَا هَٰذِهِ ٱلشَّجَرَةَ فَتَكُونَا مِنَ ٱلظَّٰلِمِينَ ﴿٣٥﴾ فَأَزَلَّهُمَا ٱلشَّيْطَٰنُ عَنْهَا فَأَخْرَجَهُمَا مِمَّا كَانَا فِيهِ وَقُلْنَا ٱهْبِطُوا۟ بَعْضُكُمْ لِبَعْضٍ عَدُوٌّ وَلَكُمْ فِى ٱلْأَرْضِ مُسْتَقَرٌّ وَمَتَٰعٌ إِلَىٰ حِينٍ ﴿٣٦﴾﴾

قوله تعالَىٰ: ﴿وقلنا يا آدم اسكن أنت وزوجك الجنة﴾: ﴿ٱسْكُنْ﴾: معناه: لاَزِمِ الإِقامةَ، ولفظه لفظ الأمر، ومعناه الإِذن، واختلف في الجنة التي أسكنها آدم عليه السلام، هل هي جنةُ الخُلْدِ، أو جنةٌ أُخْرَىٰ.

* ت *: والأول هو مذهب أهل السنة والجماعة.

﴿وَكُلاَ مِنْهَا﴾، أي: من الجنةِ، والرغَد: العيشَ الدارَّ الهنيَّ، و «حَيْثُ» مبنيةٌ على الضمِّ.

وقوله تعالى: ﴿ولا تقربا هذه الشجرة﴾: معناه لا تقرباها بأكْلٍ، والهاءُ في «هَذِهِ» بدلٌ من الياء، وتحتمل هذه الإشارة أن تكون إلى شجرةٍ معيَّنة واحدة، واختلف في هذه الشجرة، ما هي؟ فقال ابن عَبَّاس، وابن مسعود: هي الكَرْم[1]، وقيل: هي شجرة التِّين[2]، وقيل: السنبلة[3] وقيل غير ذلك.

وقوله: ﴿فتكونا من الظالمين﴾: الظالمُ؛ في اللغة: الذي يضع الشيء في غير موضعه، والظلم؛ في أحكام الشرع على مراتب: أعلاها الشِّرْكُ، ثم ظُلْمُ المعاصِي؛ وهي مراتبُ، و ﴿أَزَلَّهُمَا﴾: مأخوذ من الزَّلَل، وهو في الآية مجازٌ؛ لأنه في الرأي والنَّظر، وإنما حقيقة الزَّلَلِ في القَدَمِ، وقرأ حمزة[4]: «فأَزَالَهُمَا» مأخوذ من الزوالِ، ولا خلاف بين

---

(١) أخرجه الطبري (١/ ٢٦٩ـ ٢٧٠) برقم (٧٣٠) عن ابن عباس وذكره السيوطي في «الدر» (١/ ١٠٧).

(٢) أخرجه الطبري (١/ ٢٧٠) برقم (٧٤٠) عن بعض أصحاب النبي ﷺ بلفظ «التينة» وذكره السيوطي في «الدر» (١/ ١٧٠) بلفظ: «التين»، والشوكاني في «تفسيره» (١/ ١٣٠).

(٣) أخرجه الطبري (١/ ٢٦٩) عن عدد من الصحابة والتابعين، وذكره السيوطي في «الدر» (١/ ١٠٧)، وعزاه لوكيع، وعبد بن حميد، وابن جرير، وأبي الشيخ.

(٤) ينظر: «إتحاف فضلاء البشر» (١/ ٣٨٨)، و «الحجة للقراء السبعة» (٢/ ١٤)، و «طيبة النشر» (٤/ ١٨)، و «العنوان» (٦٩)، و «إعراب القراءات السبع وعللها» (١/ ٨١)، و «حجة القراءات» (٩٤)، و «شرح شعلة» (٢٦١)، و «معاني القراءات» للأزهري (١/ ١٤٧)،
وقد قرأ بها الحسن وأبو رجاء. ينظر: «البحر المحيط» (١/ ٣١٣)، و «القرطبي» (١/ ٢١٣). =

العلماء أن إبليس اللعينَ هو متولِّي إغواء آدم ـ عليه السلام ـ، واختلف في الكيفيَّة.

فقال ابن عباس، وابن مسعود، وجمهور العلماء: أغواهما مشافهةً[(١)]؛ بدليل قوله تعالَىٰ: ﴿وَقَاسَمَهُمَا﴾ [الأعراف: ٢١] والمقاسمة ظاهرها المشافهةُ.

وقالت طائفةٌ: إن إبليس لم يدخُلِ الجنةَ بعد أن أخرج منها، وإنما أغوى آدم بشيطانِهِ، وسُلْطَانه، ووَسَاوِسِهِ التي أعطاه اللَّه تعالَىٰ، كما قال النبيُّ ﷺ: «إِنَّ الشَّيْطَانَ يَجْرِي مِن ٱبْنِ آدَمَ مَجْرَى الدَّمِ/»[(٢)]. ١٦ ب

* ت *: وإلى هذا القوْلِ نَحَا المَازِرِيُّ[(٣)] في بعض أجوبته، ومن ابتلي بشيء من

= وحمزة هو: حمزة بن حبيب بن عمارة بن إسماعيل التيمي الزيات. أحد القراء السبعة. كان عالماً بالقراءات. انعقد الإجماع على تلقي قراءته بالقبول.
قال الثوري: ما قرأ حمزة حرفاً من كتاب اللَّه إلا بأثر.
ينظر: **«الأعلام»** (٢/ ٢٧٧)، **«تهذيب التهذيب»** (٣/ ٢٧)، **«وفيات الأعيان»** (١/ ١٦٧).

(١) أخرجه الطبري (١/ ٢٧٢) برقم (٧٤١)، عن ابن عباس، وذكره السيوطي في **«الدر»** (١/ ١٠٨)، وعزاه لابن جرير، وابن المنذر، وابن أبي حاتم. وذكره الشوكاني في **«تفسيره»** (١/ ١٣١)، كلاهما عن ابن عباس.

(٢) أخرجه البخاري (٤/ ٣٢٦)، كتاب «الاعتكاف»، باب هل يخرج المعتكف، حديث (٢٠٣٥)، وباب زيارة المرأة زوجها في اعتكافه، حديث (٢٠٣٨)، وباب هل يدرأ المعتكف عن نفسه، حديث (٢٠٣٩)، و (٦/ ٢٤٢ـ ٢٤٣)، كتاب «فرض الخمس»، باب ما جاء في بيوت أزواج النبي ﷺ حديث (٣١٠١)، و (٦/ ٣٨٧ـ ٣٨٨)، كتاب «بدء الخلق»، باب صفة إبليس وجنوده، حديث (٣٢٨١)، و (١٠/ ٦١٣ـ ٦١٤)، كتاب «الأدب» باب التكبير والتسبيح عند التعجب، حديث (٦٢١٩)، و (١٣/ ١٦٩)، كتاب «الأحكام»، باب الشهادة تكون عند الحاكم في ولاية القضاء، حديث (٧١٧١)، ومسلم (٤/ ١٧١٢)، كتاب «السلام»، باب بيان أنه يستحب لمن رئي خالياً بامرأة....، حديث (٢٥/ ٢١٧٥)، وأبو داود (١/ ٧٤٩)، كتاب «الصيام»، باب المعتكف يدخل البيت لحاجته، حديث (٢٤٧٠، ٢٤٧١)، وابن ماجة (١/ ٥٦٥ـ ٥٦٦)، كتاب «الصيام»، باب في المعتكف يزوره أهله في المسجد، حديث (١٧٧٩)، وأحمد (٦/ ٣٣٧)، وعبد الرزاق (٨٠٦٥)، وابن خزيمة (٣/ ٣٤٩)، رقم (٢٢٣٣، ٢٢٣٤)، وابن حبان (٣٦٧١)، والطحاوي في **«مشكل الآثار»** (١/ ٢٩ـ ٣٠)، والبيهقي (٤/ ٣٢١)، كتاب **«الصيام»**، باب المعتكف يخرج إلى باب المسجد، والبغوي في **«شرح السنة»** (٧/ ٣٩٧ـ بتحقيقنا) كلهم من طريق الزهري، عن علي بن الحسين، عن صفية بنت حيي به.

(٣) المازري: هو محمد بن علي بن عمر التميمي، المازري، يعرف بـ «الإمام»، ويكنى بأبي عبد اللَّه، أصله من «مازر» مدينة في جزيرة «صقلية»، خاتمة العلماء المحققين والأئمة الأعلام المجتهدين، الحافظ النظار، كان واسع الباع في العلم والاطلاع مع حدة في الذهن ورسوخ تام حتى بلغ درجة الاجتهاد، أخذ عن أبي الحسن اللخمي وغيره وعنه أخذ ما لا يعد، منهم: أبو محمد عبد السلام، وأبو عبد اللَّه محمد بن عبد الرحيم، وله مؤلفات منها: **«شرح التلقين»** ليس للمالكية كتاب مثله، و **«شرح البرهان»**=

وسوسة هذا اللعينِ؛ فأعظم الأدوية له الثقَةُ باللَّه، والتعوُّذ به، والإعراض عن هذا اللعين، وعدمُ الالتفاتِ إليه، ما أمكن؛ قال ابن عطاءِ اللَّه[١] في «**لَطَائِفِ المِنَنِ**»: كان بي وسواسٌ في الوضوءِ، فقال لي الشيخُ أبو العبَّاس المُرْسِيُّ[٢]: إن كنت لا تترك هذه الوسوسةَ لا تَعْدُ تَأْتِينَا، فَشَقَّ ذلك علَيَّ، وقطع اللَّه الوسواسَ عني، وكان الشيخ أبو العباس يُلَقِّنُ للوسواسِ: سُبْحَانَ المَلِكِ الخَلاَّقِ، ﴿إِنْ يَشَأْ يُذْهِبْكُمْ وَيَأْتِ بِخَلْقٍ جَدِيدٍ * وَمَا ذَلِكَ عَلَى اللَّهِ بِعَزِيزٍ﴾ [فاطر: ١٦، ١٧] انتهى.

قال عِيَاضٌ: في «**الشِّفا**»[٣]؛ وأما قصة آدم عليه السلام، وقوله تعالَىٰ: ﴿فَأَكَلاَ مِنْهَا﴾ [طه: ١٢١] بعد قوله: ﴿وَلاَ تَقْرَبَا هَذِهِ الشَّجَرَةَ فَتَكُونَا مِنَ الظَّالِمِينَ﴾، وقوله تعالَىٰ: ﴿أَلَمْ أَنْهَكُمَا عَنْ تَلْكُمَا الشَّجَرَةِ﴾ [الأعراف: ٢٢] وتصريحه تعالى عليه بالمعصية بقوله: ﴿وَعَصَىٰ آدَمُ رَبَّهُ فَغَوَىٰ﴾ [طه: ١٢١] أي: جهل، وقيل: أخطأ، فإن اللَّه تعالى قد أخبر بعذره بقوله: ﴿وَلَقَدْ عَهِدْنَا إِلَىٰ آدَمَ مِنْ قَبْلُ فَنَسِيَ وَلَمْ نَجِدْ لَهُ عَزْماً﴾ [طه: ١١٥] قال ابن عبَّاس: نسي عداوة إبليس، وما عهد اللَّه إليه من ذلك[٤]؛ بقوله: ﴿إِنَّ هَذَا عَدُوٌّ لَكَ وَلِزَوْجِكَ...﴾ [طه: ١١٧] الآيَة، وقيل: نسي ذلك بما أظهر لهما، وقال ابن عباس: إنما سمي الإنسان إنساناً؛ لأنه عهد إليه فنسي[٥]، وقيل: لم يقصد المخالفة؛ ٱستحلالاً لها، ولكنهما ٱغترَّا بِحَلِفِ إبليس لهما: ﴿إِنِّي لَكُمَا لَمِنَ النَّاصِحِينَ﴾ [الأعراف: ٢١] وتوهَّما أن أحداً لا يحلف

= لأبي المعالي الجويني المسمى «**إيضاح المحصول من برهان الأصول**».
ولد سنة (٤٤٣) هـ، وتوفي سنة (٥٣٦هـ). ينظر: «**شجرة النور**» ص (١٢٧)، «**الديباج**» (ص ٢٧٩).

(١) أحمد بن محمد بن عبد الكريم، أبو الفضل تاج الدين، ابن عطاء اللَّه الإسكندري: متصوف شاذلي، من العلماء، كان من أشد خصوم شيخ الإسلام ابن تيمية. له تصانيف منها: «**الحكم العطائية**» في التصوف، و «**تاج العروس**» في الوصايا والعظات، و «**لطائف المنن في مناقب المرسي وأبي الحسن**» توفي بـ «القاهرة». وينسب إليه كتاب «**مفتاح الفلاح**»، وليس من تآليفه.
ينظر: «**الأعلام**» (١/ ٢٢١ و٢٢٢)، «**الدرر الكامنة**» (١/ ٢٧٣)، «**كشف الظنون**» (٦٧٥).

(٢) أحمد بن عمر المرسي، أبو العباس، شهاب الدين: فقيه متصوف، من أهل الإسكندرية، أصله من «مرسية» من «الأندلس».
ينظر: «**الأعلام**» (١/ ١٨٦)، «**النجوم الزاهرة**» (٧/ ٣٧١).

(٣) ينظر: «**الشفا**» ص (٨٢٢، ٨٢٣).

(٤) ذكره الماوردي في «**التفسير**» (٣/ ٤٣٠) بنحوه، والقرطبي (٦/ ٤٢٩١).

(٥) أخرجه الطبري (٨/ ٤٦٥) برقم (٢٤٣٨٠)، والحاكم (٢/ ٣٨٠ـ ٣٨١)، وصححه، ووافقه الذهبي، وذكره السيوطي في «**الدر**» (٤/ ٥٥٣)، وعزاه لعبد الرزاق، وعبد بن حميد، وابن جرير، وابن المنذر، وابن أبي حاتم، والطبراني في «**الصغير**» وابن منده في «**التوحيد**»، والحاكم.

باللَّه حَانِثاً، وقد روي عذر آدم مثل هذا في بعض الآثار، وقال ابن جُبَيْر: حلف باللَّه لهما حتى غَرَّهُمَا، والمؤمن يخدع، وقد قيل: نسي، ولم ينو المخالفَةَ؛ فلذلك قال تعالَىٰ: ﴿وَلَمْ نَجِدْ لَهُ عَزْماً﴾ [طه: ١١٥] أَيْ: قَصْداً للمخالفةِ وأكثر المفسرين[١] على أن العزمَ هنا الحزمُ والصبرُ، وقال ابن فُورَكَ وغيره: إنه يمكن أن يكون ذلك قبل النبوءة، ودليل ذلك قوله تعالَىٰ: ﴿وَعَصَىٰ آدَمُ رَبَّهُ فَغَوَىٰ * ثُمَّ ٱجْتَبَاهُ رَبُّهُ فَتَابَ عَلَيْهِ وَهَدَىٰ﴾ [طه: ١٢١، ١٢٢] فذكر أن الاجتباء والهداية كانا بعد العصيان، وقيل: بل أكلها، وهو متأوِّل، وهو لا يعلم أنَّها الشجرة التي نهي عنها، لأنه تأول نهي اللَّه تعالَىٰ عن شجرة مخصوصةٍ، لا على الجنْسِ، ولهذا قيل: إنما كانت التوبةُ من ترك التحفُّظ، لا من المخالفة، وقيل: تأول أن اللَّه تعالى لم ينهه عنها نَهْيَ تحريمٍ. انتهى بلفظه فجزاه اللَّه خيرًا، ولقد جعل اللَّه في شِفَاهُ شِفَاءً.

والضمير في ﴿عَنْهَا﴾ يعود على الجنة، وهنا محذوفٌ يدلُّ عليه الظاهر تقديره: فَأَكَلاَ مِنَ الشَّجَرَةِ. وقوله تعالَىٰ: ﴿فَأَخْرَجَهُمَا مِمَّا كانا فيه﴾: قيل: معناه: مِنْ نعمة الجنَّةِ إلى شقاء الدنيا، وقيل: من رفعة المنزلةِ إلى سُفْل مكانة الذنب.

* ت *: وفي هذا القول ما فيه، بل الصوابُ ما أشار إليه صاحب «**التَّنْوِير**»؛ بأن إخراج آدَم لم يكن إهانة له، بل لما سبق في علمه سبحانه من إكرام آدم وجعله في الأرض خليفةً، هو وأخيارَ ذرّيته، قائمين فيها بما يجبُ للَّه من عبادتِهِ، والهبوطُ النزولُ من عُلْو إلى سُفْل، واختلف من المخاطَبُ بالهبوط.

فقال السُّدِّيُّ/ وغيره: آدم، وحَوَّاء، وإبليس، والحَيَّة التي أدخلت إبليس في فَمِها، ١٧ أ
وقال[٢] الحسن: آدمُ، وحواءُ والوَسْوَسَة[٣].

و ﴿بَعْضُكُمْ لِبَعْضٍ عَدُوٌّ﴾ جملةٌ في موضع الحال، ﴿وَلَكُمْ فِي الأَرْضِ مُسْتَقَرٌّ﴾، أَيْ: موضع ٱستقرار، وقيل: المراد الاستقرار في القبور، والمتاع: ما يستمتع به؛ من

---

(١) قال السمين الحلبي: «قال قتادة: صبراً، وقال غيره: حزماً. وهذه غلطة. والأولى في تفسيرها: ولم نجد له تصميماً على ما هَمَّ به. وقال شمر: العزم والعزيمة: ما عُقد عليه قلبك من أمر أنك فاعله. ينظر: «**عمدة الحفاظ**» (٣/ ٨٧).

(٢) أخرجه الطبري (١/ ٢٧٨) برقم (٧٦٠)، وذكره السيوطي في «**الدر**» (١/ ١١٠) عن ابن عباس، وعزاه لعبد بن حميد، وابن جرير، وابن المنذر، وابن أبي حاتم.، وذكره ابن كثير (١/ ٢٠٦)، والماوردي (١/ ١٠٧) والشوكاني في «**تفسيره**» (١/ ١٣١).

(٣) ذكره ابن عطية في «**تفسيره**» (١/ ١٢٩)، والقرطبي (١/ ٢٧٢).

أكل، ولُبْس، وحَدِيثٍ، وأنس، وغيرِ ذلك.

واختلف في «الحِينِ» هنا.

فقالت فرقةٌ: إلى المَوْتِ، وهذا قولُ من يقول: المستقرُّ هو المُقام في الدنيا، وقالت فرقة: ﴿إلى حين﴾: إلى يومِ القيامةِ، وهذا هو قول من يقول: المستَقَرُّ هو في القبور، والحِينُ المدَّة الطويلة من الدهر، أقصرها في الأيمان[1] والالتزامات سَنَةٌ؛ قال اللَّه تعالى: ﴿تُؤْتِي أُكُلَهَا كُلَّ حِينٍ﴾ [إبراهيم: ٢٥] وقيل: أقصرها ستَّةُ أشهر؛ لأن من النخل ما يطعم في كلِّ ستة أشهر.

وفي قوله تعالَىٰ: ﴿إِلَىٰ حِينٍ﴾ فائدةٌ لآدم عليه السلام؛ ليعلم أنه غير باق فيها، ومنتقلٌ إلى الجنة التي وعد بالرجوع إليها، وهي لغير آدم دالَّة على المعاد، وروي أن آدم نزل على جبل من جبال سَرَنْدِيبَ[2]، وأن حواء نزلَتْ بِجُدَّةَ[3]، وأن الحية نزلَتْ بِأَصْبَهَانَ[4]، .....

---

(١) الأيمان لغة: جمع يمين، وهو القوة، وفي الصحاح: اليمين: القسم، والجمع: الأيْمُن، والأَيْمَان. انظر: «**الصحاح**» (٦/ ٢٢٢١)، «**المصباح المنير**» (٢/ ١٠٥٧)، و «**المغرب**» (٢/ ٣٩٩)، «**لسان العرب**» (٣/ ٤٦٢)، «**القاموس المحيط**» (٤/ ٢٨١).
واصطلاحاً:
عرفه الحنفية بأنه: عقد قوي به عزم الحالف على فعل شيء أو تركه.
وعرفه الشافعية بأنه: تحقيق غير ثابت ماضياً كان أو مستقبلاً، نفياً أو إثباتاً، ممكناً أو ممتنعاً، صادقة أو كاذبة، على العلم بالحال أو الجهل به.
وعرفه المالكية بأنه: تحقيق ما لم يجب بذكر اسم اللَّه أو صفته.
وعرفه الحنابلة بأنه: توكيد حكم (أي: محلوف عليه)، بذكر معظم، أو هو: المحلوف به على وجه مخصوص.
ينظر: «**تبيين الحقائق**» (٣/ ١٠٧)، «**شرح فتح القدير**» (٤/ ٢)، «**مغني المحتاج**» (٤/ ٣٢٠)، «**المحلى على المنهاج**» (٤/ ٣٧٠)، «**حاشية الدسوقي**» (٢/ ١١٢)، «**شرح منتهى الإرادات**» (٣/ ٤١٩).

(٢) سَرَنْدِيب جزيرة عظيمة بأقصى بلاد الهند. يقال: ثمانون فرسخاً في مثلها، فيها الجبلُ الذي هبط عليه آدم ـ عليه السلام ـ يقال له: الرهون، وهو ذاهبٌ في السماء يراهُ البَحْرِيون من مسافة أيام كثيرة. وفيه أثر آدم وقبرُه، وهي قدم واحدة مغموسة في الحجر طولُها نحو سبعين ذراعاً. ينظر: «**مراصد الاطلاع**» (٢/ ٧١٠).

(٣) جُدَّة بالتشديد: بلد على ساحل بحر اليمن، هو فرضة «مكة». ينظر: «**مراصد الاطلاع**» (١/ ٣١٨).

(٤) أَصبَهان منهم من يفتح الهمزة وهو الأكثر الأشهر، وكسرها آخرون. أصبهان: لفظ مُعَرَّب من سباهان بمعنى الجيش، فيكون معناه على حذف المضاف مدينة «الجيش»: مدينةٌ عظيمة مشهورةٌ من أعلام المدن وأعيانها. وأصبهان: اسم للإقليم بأسره. ينظر: «**مراصد الاطلاع**» (١/ ٨٧).

وقيل: بِمَيْسَانَ[١]، وأن إبليسَ نزل عند الأُبُلَّةِ[٢].

﴿فَتَلَقَّىٰٓ ءَادَمُ مِن رَّبِّهِۦ كَلِمَٰتٍ فَتَابَ عَلَيْهِ إِنَّهُۥ هُوَ ٱلتَّوَّابُ ٱلرَّحِيمُ ﴿٣٧﴾ قُلْنَا ٱهْبِطُوا۟ مِنْهَا جَمِيعًا ۖ فَإِمَّا يَأْتِيَنَّكُم مِّنِّى هُدًى فَمَن تَبِعَ هُدَاىَ فَلَا خَوْفٌ عَلَيْهِمْ وَلَا هُمْ يَحْزَنُونَ ﴿٣٨﴾﴾

قوله تعالَىٰ: ﴿فتلقَّىٰ آدم من ربه كلماتٍ﴾: المعنى: فقال الكلماتِ، فتابَ اللَّه علَيْه عنْد ذلك، وقرأ ابن كثير[٣] «آدَمَ» بالنصب «مِنْ رَبِّهِ كَلِمَاتٌ» بالرفع، واختلف المتأوِّلون في الكلماتِ، فقال الحسنُ بن أبي الحسن: هي قوله تعالَىٰ: ﴿رَبَّنَا ظَلَمْنَا أَنْفُسَنَا...﴾[٤] الآية [الأعراف: ٢٣]، وقالت طائفة: إنَّ آدم رأى مكتوباً على ساق العرش: محمَّدٌ رسُولُ اللَّهِ، فتشفَّع به، فهي الكلماتُ[٥]، وسئل بعض سَلَفِ المسلمين عمَّا ينبغي أن يقوله المُذْنِبُ، فقال: يقول ما قاله أبواه: ﴿رَبَّنَا ظَلَمْنَا أَنْفُسَنَا﴾ [الأعراف: ٢٣] وما قاله موسى: ﴿رَبِّ إِنِّي ظَلَمْتُ نَفْسِي فَٱغْفِرْ لِي﴾ [القصص: ١٦] وما قال يونس: ﴿لاَ إِلَهَ إِلاَّ أَنْتَ سُبْحَانَكَ إِنِّي كُنْتُ مِنَ الظَّالِمِينَ﴾ [الأنبياء: ٨٧] وتَابَ عَلَيْهِ: معناه: راجعٌ به، والتوبةُ من اللَّه تعالى الرجوعُ على عبده بالرحمةِ والتوفيقِ، والتوبةُ من العبد الرجوعُ عن المعصيةِ، والندمُ على الذنب، مع تركه فيما يستأنف.

* ت *: يعني: مع العزم على تركه فيما يستقبل، وإنما خص اللَّه تعالَىٰ آدم بالذكْرِ في التلقِّي، والتوبة، وحواءُ مشارِكَةٌ له في ذلك بإجماع؛ لأنه المخاطَبُ في أول القصَّة، فكملت القصة بذكْره وحْدَه؛ وأيضاً: فَلأَنَّ المرأة حُرْمَةٌ ومستورةٌ، فأراد اللَّه تعالَى السِّتْر لها؛ ولذلك لم يذكرها في المعصية في قوله: ﴿وَعَصَىٰ آدَمُ رَبَّهُ﴾ [طه: ١٢١] وبنية التَّوَّاب للمبالغة والتكثير، وفي قوله تعالَىٰ: ﴿هُوَ التَّوَابُ﴾ تأكيدٌ فائدتُهُ أنَّ التوبة على العبد إنما هي

---

(١) «مَيْسَان»: كورة واسعة كثيرة القرى والنخل، بين «البصرة» و «واسط» قصبتها «ميسان».
ينظر: «**مراصد الاطلاع**» (٣/ ١٣٤٣).

(٢) «الأُبُلَّة»: بلدة على شاطىء دجلة «البصرة» العظمى، في زاوية الخليج الذي يدخل إلى مدينة «البصرة».
ينظر: «**مراصد الاطلاع**» (١/ ١٨).

(٣) عبد اللَّه بن كثير الداري المكي، أبو معبد: أحد القرّاء السبعة. كان قاضي الجماعة بـ «مكة». وكانت حرفته العطارة. ويسمون العطار «داريًا». فعرف بـ «الداري». وهو فارسي الأصل، ولد سنة (٤٥هـ) بـ «مكة» وتوفي سنة (١٢٠هـ) بها أيضاً.
ينظر: «**وفيات الأعيان**» (١: ٢٥٠)، «**الأعلام**» (٤/ ١١٥).

(٤) أخرجه الطبري (١/ ٢٨١) برقم (٧٧٨)، وذكره السيوطي في «**الدر**» (١/ ١١٨)، وعزاه لعبد بن حميد، وذكره ابن كثير (١/ ٨١).

(٥) ينظر: القرطبي (١/ ٢٧٦).

٢٢٤ ـــــــ

وقوله تعالَىٰ: ﴿فمن تَبِعَ هدايَ﴾: شرطٌ، جوابه: ﴿فَلاَ خَوْفٌ عَلَيْهِمْ﴾، قال سيبوَيْهِ: والشرط الثاني وجوابه هما جواب الأول في قوله: ﴿فَإِمَّا يَأْتِيَنَّكُمْ﴾.

وقوله تعالى: ﴿فلا خوف عليهم﴾: يحتمل فيما بين أيديهم من الدنيا، ﴿ولاَ هُمْ يَحْزَنُونَ﴾ على ما فاتهم منها، ويحتمل: ﴿لاَ خَوْفَ عَلَيْهِمْ﴾ يوم القيامة، ﴿وَلاَ هُمْ يَحْزَنُونَ﴾ فيه.

* ت *: وهذا هو الظاهر، وعليه اقتصر في اختصار الطبريِّ، ولفظه عن ابن زيد: ﴿فلا خوف عليهم﴾، أي: لا خوف عليهم أمامهم[1]، قال: وليس شيء أعظم في صدر من يموت مما بعد الموتِ؛ فأمَّنهم سبحانه منْه، وسَلاَّهم عن الدنيا. انتهى.

﴿وَٱلَّذِينَ كَفَرُواْ وَكَذَّبُواْ بِـَٔايَٰتِنَآ أُوْلَٰٓئِكَ أَصْحَٰبُ ٱلنَّارِۖ هُمْ فِيهَا خَٰلِدُونَ ﴿٣٩﴾ يَٰبَنِيٓ إِسْرَٰٓءِيلَ ٱذْكُرُواْ نِعْمَتِيَ ٱلَّتِيٓ أَنْعَمْتُ عَلَيْكُمْ وَأَوْفُواْ بِعَهْدِيٓ أُوفِ بِعَهْدِكُمْ وَإِيَّٰيَ فَٱرْهَبُونِ ﴿٤٠﴾ وَءَامِنُواْ بِمَآ أَنزَلْتُ مُصَدِّقًا لِّمَا مَعَكُمْ وَلَا تَكُونُوٓاْ أَوَّلَ كَافِرٍۭ بِهِۦۖ وَلَا تَشْتَرُواْ بِـَٔايَٰتِي ثَمَنًا قَلِيلًا وَإِيَّٰيَ فَٱتَّقُونِ ﴿٤١﴾﴾

وقوله تعالى: ﴿والذين كفروا...﴾ الآية: لما كانت لفظة الكُفْرِ يشترك فيها كفر النعم، وكفر المعاصي، ولا يجب بهذا خلودٌ، بيَّن سبحانه أن الكفر هنا هو الشرك، بقوله: ﴿وكَذَّبوا بآياتنا...﴾ والآياتُ هنا يحتمل أن يريد بها المتلوَّة، ويحتمل أن يريد العلاماتِ المنصوبَةَ، والصُّحْبَةُ الاِقْترانُ بالشيْءِ في حالةٍ مَّا زَمَنًا.

قوله تعالَىٰ: ﴿يَا بَنِي إِسْرَائِيلَ ٱذْكُرُوا نِعْمَتِيَ﴾: إِسْرَائِيلَ: هو يَعْقُوبُ بْنُ إِسْحَاقَ بْنِ إِبْرَاهِيمَ ـ عليهم السلام ـ وإِسْرَا: هو بالعبرانية عبد، وإِيلُ: اسم اللَّه تعالَىٰ، فمعناه عَبْدُ اللَّهِ، والذِّكْرُ في كلام العَرَبِ على أنحاء، وهذا منها ذكر القلب الذي هو ضدّ النسيان، والنعمة هنا اسم[2] جنس، فهي مفردة بمعنى الجَمْعِ، قال ابن عَبَّاس، وجمهور العلماء: الخِطَابُ لجميع بني إسرائيل في مدَّة النبيِّ ﷺ.

---

(١) أخرجه الطبري (١/ ٢٨٥) برقم (٧٩٦).

(٢) الجنس: هو جملة الشيء ومجموع أفراده، وهو أعم من النوع، وقد استعمل النحاة هذا التعبير في مجال الدلالة على الشيوع والعمومية في النوع الواحد. وقد أطلق النحاة هذا اللفظ في مجال تقسيم العلم وذكر أنواعه، فقالوا: العلم: علم شخص أو جنس. واستعملوه أيضاً في اسم الجنس الذي قسموه إلى ثلاثة أقسام:

١ـ اسم جنس جمعي. ٢ـ اسم جنس إفرادي. ٣ـ اسم جنس آحادي.

«**معجم المصطلحات النحوية والصرفية**»، د. محمد سمير نجيب اللبدي، (ص ٥٥ـ ٥٦).

وقوله تعالى: ﴿وأوفوا بعهدي أوفِ بعهدكم﴾: أمر وجوابه، وهذا العهد في قول جمهور العلماءِ عامٌّ[١] في جميع أوامره سبحانه ونواهيه ووصاياه لهم، فيدخل في ذلك ذكر محمَّد ﷺ الذي في التوراة، والرهبةُ يتضمَّن الأمر بها معنى التهديد، وأسند الترمذيُّ الحَكِيمُ[٢] في «**نَوَادِرِ الأُصُولَ**» له عن النبيِّ ﷺ؛ أنه قال: «قَالَ رَبُّكُمْ سُبْحَانَهُ: لاَ أَجْمَعُ عَلَىٰ عَبْدِي خَوْفَيْنِ، وَلاَ أَجْمَعُ لَهُ أَمْنَيْنِ، فَمَنْ خَافَنِي فِي الدُّنْيَا أَمَّنْتُهُ فِي الآخِرَةِ، وَمَنْ أَمِنَنِي فِي الدُّنْيَا، أَخَفْتُهُ فِي الآخِرَةِ»[٣]. انتهى من «**التذكرة**» للقرطبيِّ، ورواه ابن المبارك[٤] في

---

(١) عرفه أَبُو الحُسَيْنِ البَصْرِيُّ في «**المعتمد**» بقوله: «هُوَ اللَّفْظُ المُسْتَغْرِقُ لِمَا يَصْلُحُ لَهُ». وزاد الإمام الرَّازي عَلَى هذا التَّعريف في «**المحصول**»: «.... بوضع واحدٍ»، وعليه جرى البَيْضَاوِيُّ في «**مِنْهَاجِهِ**».
وعرَّفَهُ إمامُ الحرمين الجوينيُّ في «**الوَرَقَاتِ**» بقوله: «العامُّ: ما عمَّ شيئين فَصَاعِداً». وإلى ذلك أيضاً ذهب الإمامُ الغزَّاليُّ؛ حيث عرَّفَهُ بأنَّه: «اللَّفْظُ الواحد الدَّالُّ من جهةٍ واحدَةٍ على شَيْئَيْنِ فصاعداً».
ويرى سَيْفُ الدِّين الآمِدِيُّ أنَّ العامَّ هو: «اللَّفْظُ الواحدُ الدَّالُّ على قِسْمَيْنِ فصاعداً مطلقاً معاً».
واختار ابنُ الحاجب: «أنَّ العامّ ما دلَّ على مسميَّاتٍ بِاعْتِبَارِ أمرٍ اشتركت فيه مطلقاً ضربةً».
ينظر: «**البرهان**» لإمام الحرمين (١/ ٣١٨)، و «**البحر المحيط**» للزركشي (٣/ ٥)، و «**الإحكام في أصول الأحكام**» للآمدي (٢/ ١٨٥)، و «**سلاسل الذهب**» للزركشي (ص ٢١٩)، و «**التمهيد**» للإسنوي (ص ٢٩٧)، و «**نهاية السول**» له (٢/ ٣١٢)، و «**زوائد الأصول**» له (ص ٢٤٨)، و «**منهاج العقول**» للبدخشي: (٢/ ٧٥)، و «**غاية الوصول**» للشيخ زكريا الأنصاري (ص ٦٩)، و «**التحصيل من المحصول**» للأرموي: (١/ ٣٤٣)، و «**المنخول**» للغزالي (ص ١٣٨)، و «**المستصفى**» له (٢/ ٣٢)، و «**حاشية البناني**» (١/ ٣٩٢)، و «**الإبهاج**» لابن السبكي (٢/ ٨٢)، و «**الآيات البينات**» لابن قاسم العبادي (٢/ ٢٥٤)، و «**تخريج الفروع على الأصول**» للزنجاني (ص ٣٢٦)، و «**حاشية العطار على جمع الجوامع**» (١/ ٥٠٥)، و «**المعتمد**» لأبي الحسين (١/ ١٨٩)، و «**إحكام الفصول في أحكام الأصول**» للباجي (ص ٢٣٠).

(٢) محمد بن علي بن الحسن بن بشر، أبو عبد اللَّه، الحكيم الترمذي: باحث صوفي، عالم بالحديث وأصول الدين من أهل «ترمذ» نفي منها بسبب تصنيفه كتاباً خالف فيه ما عليه أهلها، فشهدوا عليه بالكفر. وقيل: اتهم باتباع طريقة الصوفية في الإشارات ودعوى الكشف. وقيل: فضَّل الولاية على النبوة، ورد بعض العلماء هذه التهمة عنه. أما كتبه، فمنها: «**نوادر الأصول في أحاديث الرسول**»، و «**الفروق**».
ينظر: «**الأعلام**» (٦/ ٢٧٢)، «**مفتاح السعادة**» (٢/ ١٧٠)، «**طبقات السبكي**» (٢/ ٢٠)، «**الرسالة المستطرفة**» (٤٣).

(٣) أخرجه ابن حبان (٢٤٩٤ـ موارد)، والبزار (٤/ ٧٤ـ «**كشف**»)، حديث (٣٢٣٣).

(٤) عبد اللَّه بن المبارك بن واضح الحنْظَلِي، مولاهم، أبو عبد الرحمن المرْوَزِي، أحد الأئمة الأعلام وشيوخ الإسلام. روى عن حميد، وإسماعيل، وغيرهم. كتب عن أربعة آلاف شيخ وروى عن ألف، عالم المشرق والمغرب، وكان ثقة، ولد سنة (١١٨هـ)، وتوفي سنة (١٨١هـ).
ينظر: «**الخلاصة**» (٢/ ٩٣) (٣٧٦٧)، و «**الحلية**» (٨/ ١٦٢ ـ ١٩٠)، و «**الوفيات**» (٣/ ٣٢ ـ ٣٤).

«**رَقَائِقِهِ**» من طريق الحسن البصريِّ، وفيه: قَالَ اللَّهُ: «وَعِزَّتِي، لاَ أَجْمَعُ عَلَىٰ عَبْدِي خَوْفَيْنِ، وَلاَ أَجْمَعُ لَهُ أَمْنَيْنِ؛ فَإِذَا أَمِنَنِي فِي الدُّنْيَا أَخَفْتُهُ يَوْمَ القِيَامَةِ، وَإِذَا خَافَنِي فِي الدُّنْيَا أَمَّنْتُهُ يَوْمَ القِيَامَةِ»[1]. انتهى، ورواه أيضاً الترمذيُّ الحكيمُ في كتاب «**خَتْمِ الأَوْلِيَاءِ**» قال صاحب «**الكَلِمِ الفَارِقِيَّةِ، والحِكَمِ الحقيقيَّة**»: «بقدر ما يدخل القلْبَ من التعظيم والحرمة/ ١٨ أ تنبعثُ الجوارحُ في الطاعةِ والخدمة». انتهى.

و ﴿آمِنُوا﴾: معناه: صدِّقوا، و ﴿مُصَدِّقاً﴾ نصبٌ على الحال من الضمير في ﴿أَنْزَلْتُ﴾، و ﴿مَا أَنْزَلْتُ﴾ كنايةٌ عن القرآن، و ﴿لِمَا مَعَكُمْ﴾، يعني: التوراةَ.

وقوله: ﴿وَلاَ تَكُونُوا أَوَّلَ كَافِرٍ بِهِ﴾ هذا من مفهوم الخطاب الذي المذكورُ فيه والمسكوتُ عنه حكْمُها واحدٌ، وَحُذِّرُوا البدارَ إلى الكفر به؛ إذ على الأول كِفْلٌ من فعل المقتدى به، ونصب «أَوَّلَ» على خبر «كَانَ».

* ع[2] *: وقد كان كَفَر قبلهم كفار قريشٍ، وإنما معناه من أهل الكتاب؛ إذ هم منظورٌ إليهم في مثل هذا، واختلف في الضمير في «به»، فقيل: يعود على محمَّد ﷺ، وقيل: على القرآن، وقيل: على التوراة، واختلف في الثمن الذي نُهُوا أن يشتروه بالآياتِ.

فقالتْ طائفةٌ: إن الأحبار كانوا يُعلِّمُونَ دينَهم بالأجرة، فَنُهُوا عن ذلك، وفي كتبهم: «عَلِّمْ مَجَّاناً؛ كَمَا عُلِّمْتَ مَجَّاناً»، أي: باطلاً بغير أجرة.

وقيل: كانتْ للأَحبار مأكلة يأكلونها على العِلْمِ.

وقال قوم: إن الأحبار أخذوا رُشاً علَىٰ تغييرِ صفَةِ محمَّد ﷺ في التوراة، فنُهُوا عن ذلك.

وقال قوم: معنى الآية: ولا تشتروا بأوامري، ونواهِيَّ، وآياتي ثمناً قليلاً، يعني: الدنيا ومدَّتها والعيش الذي هو نزْرٌ[3] لا خَطَر له، وقد تقدَّم نظير قوله: ﴿وَإِيَّايَ فَاتَّقُونِ﴾، وبيْنَ «اتَّقُونِ»، و «ارْهَبُونِ» فرق أن الرهبة مقرونٌ بها وعيدٌ بالغٌ.

﴿وَلَا تَلْبِسُوا ٱلْحَقَّ بِٱلْبَٰطِلِ وَتَكْتُمُوا ٱلْحَقَّ وَأَنتُمْ تَعْلَمُونَ ﴿٤٢﴾ وَأَقِيمُوا ٱلصَّلَوٰةَ وَءَاتُوا ٱلزَّكَوٰةَ

---

(١) أخرجه ابن المبارك في «**الزهد**» (ص ٥٠، ٥١) رقم (١٥٧) عن الحسن مرسلاً.

(٢) ينظر: «**المحرر الوجيز**» (١/ ١٣٤).

(٣) النَّزْر: القليل التَّافه. ينظر: «**لسان العرب**» (٤٣٩٣).

وَٱرۡكَعُواْ مَعَ ٱلرَّٰكِعِينَ ﴿٤٣﴾ ﴾

وقوله تعالَىٰ: ﴿وَلاَ تَلْبسوا الحق بالباطلِ﴾، أي: لا تخلطوا، قال أبو العاليةِ: قالت اليهود: محمَّد نبيٌّ مبعوثٌ، لكن إلى غيرنا، فإقرارهم ببعثه حق، وقولهم: إلى غيرنا باطلٌ، ﴿وَتَكْتُمُوا الحَقَّ﴾، أي: أمْرَ محمَّد ﷺ[1]، وفي هذهِ الألفاظ دليل على تغليظ الذنب علَىٰ من وقع فيه، مع العلم به، وأنه أعصَىٰ من الجاهل، ﴿وَأَنْتُمْ تَعْلَمُونَ﴾ جملةٌ في موضع الحال.

قال * ص[2] *: ﴿وَتَكْتُمُوا﴾ مجزومٌ معطوف على ﴿تَلْبِسُوا﴾، والمعنى النهْيُ عن كلٍّ من الفعلين. انتهى.

﴿وَأَقِيمُوا الصَّلاَةَ﴾: معناه: أظهروا هيئَتَها، وأديموها بشروطها، والزكاة في هذه الآية هي المفروضة، وهي مأخوذة من النماء، وقيل: من التطهير.

وقوله تعالى: ﴿واركعوا مع الراكعين﴾: قيل: إنما خص الركوع بالذِّكْر؛ لأن بني إسرائيل لم يكن في صلاتهم ركوعٌ.

* ت *: وفي هذا القول نظرٌ، وقد قال تعالَىٰ في «مَرْيم»: ﴿ٱسْجُدِي وَٱرْكَعِي﴾ [آل عمران: ٤٣]، وقالت فرقة: إنما قال: ﴿مَعَ﴾؛ لأن الأمر بالصلاة أولاً لم يقتضِ شهود الجماعة، فأمرهم بقوله: ﴿مَعَ﴾ شهود الجماعة.

* ت *: وهذا القول هو الذي عوَّل عليه * ع *: في قصَّة مرْيَمَ[3] ـ عليها السلام ـ، والركوع الانحناء بالشخْصِ.

﴿۞ أَتَأۡمُرُونَ ٱلنَّاسَ بِٱلۡبِرِّ وَتَنسَوۡنَ أَنفُسَكُمۡ وَأَنتُمۡ تَتۡلُونَ ٱلۡكِتَٰبَۚ أَفَلَا تَعۡقِلُونَ ﴿٤٤﴾ وَٱسۡتَعِينُواْ بِٱلصَّبۡرِ وَٱلصَّلَوٰةِۚ وَإِنَّهَا لَكَبِيرَةٌ إِلَّا عَلَى ٱلۡخَٰشِعِينَ ﴿٤٥﴾ ٱلَّذِينَ يَظُنُّونَ أَنَّهُم مُّلَٰقُواْ رَبِّهِمۡ وَأَنَّهُمۡ إِلَيۡهِ رَٰجِعُونَ ﴿٤٦﴾﴾

وقوله تعالى: ﴿أتأمرون﴾ خرج مخرج الاستفهام، ومعناه التوبيخُ، و «البِرُّ» يجمع وجوه الخيرِ والطاعاتِ، و ﴿تَنْسَوْنَ﴾ معناه تتركون أنفسكم.

قال ابنُ عَبَّاس: كان الأحبار يأمرون أتباعهم ومقلِّديهم باتِّبَاعِ التوراة، وكانوا هم

---

(١) أخرجه الطبري (١/ ٢٩٤) برقم (٨٢٩) بلفظ «كتموا بعث محمد ﷺ». وذكره ابن عطية الأندلسي في «تفسيره» (١/ ١٣٥).

(٢) «المجيد» ص ٢٣٠.

(٣) ينظر: «المحرر الوجيز» (١/ ٤٣٤).

يخالفونَهَا في جَحْدهم منها صفةَ محمَّد ﷺ[١].

وقالت فرقة: كان الأحبار إذا استرشدَهُمْ أحد من العرب في اتِّباعِ محمَّد ﷺ، دلُّوه على ذلك، وهم لا يفعلونه.

* ت *: وخرَّج الحافظُ أبو نُعَيْم أحمد بن عبد اللَّه الأصبهانيُّ[٢] في كتاب «**رِيَاضَةِ المُتَعَلِّمِينَ**»؛ قال: حدَّثنا أبو بكر بن خَلَّاد[٣]، حدَّثنا الحارث بن أبي أُسَامَةَ[٤]، حدثنا أبو النَّضرِ[٥]/، حدثنا محمَّد بن عبد اللَّه بن علي بن زَيْدٍ عن أنس بن مالك ـ رضي اللَّه عنه ـ؛ قال: قال رسولُ اللَّه ﷺ: «رَأَيْتُ لَيْلَةَ أُسْرِيَ بِي رِجَالاً تُقْرَضُ أَلْسِنَتُهُمْ وَشِفَاهُهُمْ بِمَقَارِيضَ مِنْ نَارٍ، فَقُلْتُ: يَا جِبْرِيلُ، مَنْ هَؤُلاَءِ؟ قَالَ: الخُطَبَاءُ مِنْ أُمَّتِكَ الَّذِينَ يَأْمُرُونَ النَّاسَ بِالْبِرِّ، وَيَنْسَونَ أَنْفُسَهُمْ، وَهُمْ يَتْلُونَ الْكِتابَ أَفَلاَ يَعْقِلُونَ»[٦]. انتهى. ١٨ ب

---

(١) أخرجه الطبري (١/ ٢٩٦) برقم (٨٤٠) بنحوه، وذكره السيوطي في «**الدر**» (١/ ١٢٦)، وعزاه لابن إسحاق، وابن جرير، وابن أبي حاتم.

(٢) أحمد بن عبد اللَّه بن أحمد الأصبهاني، أبو نعيم: حافظ، مؤرخ، من الثقات في الحفظ والرواية. ولد ومات في «أصبهان». من تصانيفه «**حلية الأولياء وطبقات الأصفياء**»، و «**معرفة الصحابة**».
ينظر: «**الأعلام**» (١/ ١٥٧)، «**ابن خلكان**» (١/ ٢٦)، «**ميزان الاعتدال**» (١/ ٥٢)، «**طبقات الشافعية**» (٣/ ٧).

(٣) محمد بن خلاد بن كثير الباهلي، أبو بكر البصري. عن ابن عيينة، ومعتمر بن سليمان، وابن فضيل، وطبقتهم. وعنه مسلم، وأبو داود، وابن ماجة، وزكريا خياط السنة. قال ابن حبان في «**الثقات**»: مات سنة تسع وثلاثين ومائتين.
ينظر: «**خلاصة تذهيب تهذيب الكمال**» (٢/ ٤٠١)، «**تهذيب التهذيب**» (٩/ ١٥٢)، «**الثقات**» (٩/ ٨٦).

(٤) اسمُ أبي أسَامة: دَاهِر: ونعت الحارث بأنه الحافظُ، الصَّدوق، العَالِمُ، مُسندِ العِراق، أبو محمد التَّميمي، مولاهم البَغدادي الخَصِيب، صاحبُ «**المُسْنَد**» المشهور، ولم يرتِّبْه على الصَّحَابة، ولا على الأبواب. وُلد في سَنة ستٍّ وثمانين ومئة.
ذكره ابن حبان في «**الثقات**». وقال الدارقطني: صدوق.
توفي الحارث يوم «عرفة» سنة اثنين وثمانين ومئتين. ينظر: «**سير أعلام النبلاء**» (١٣/ ٣٨٨ـ ٣٩٠).

(٥) هاشم بن القاسم الليثي، أبو النضر الخراساني، قيصر، الحافظ. عن شعبة، وابن أبي ذئب، وحريز بن عثمان، وخلق. وعنه أحمد، وإسحاق، ويحيى، وابن المديني، وخلق. قال العجلي: ثقة، صاحب سنة. كان أهل «بغداد» يفتخرون به. قال مطين: مات سنة سبع ومائتين. ينظر: «**خلاصة تهذيب التهذيب**» (٣/ ١١٠)، و «**تهذيب التهذيب**» (١١/ ١٨)، و «**الكاشف**» (٣/ ٢١٧)، و «**الجرح والتعديل**» (٦/ ٤٤٦).

(٦) أخرجه أحمد (٣/ ١٢٠، ١٨٠، ٢٣١، ٢٣٩)، وابن المبارك في «**الزهد**» (٨١٩)، وأبو يعلى (٧/ ٦٩)، رقم (٣٩٩٢)، من طريق حماد عن علي بن زيد، عن أنس به. =

﴿وَٱسْتَعِينُوا بِالصَّبْرِ وَالصَّلاَةِ﴾: قال مقاتل[١]: معناه: على طلب الآخرة، وقيل: استعينوا بالصبر على الطاعات، وعن الشهوات علَىٰ نيلِ رضوانِ اللَّه سبحانه، وبالصلاةِ علَىٰ نيل رضوانِ اللَّه، وحطِّ الذنوب، وعلى مصائب الدهْر أيضاً؛ ومنه الحديثُ: «كان رسولُ اللَّه ﷺ، إذَا حَزَبَهُ[٢] أَمْرٌ، فَزِعَ إِلَى الصَّلاَةِ»[٣]، ومنْهُ ما روي أنَّ عبد اللَّه بن عباس نُعِيَ له أخوه قُثَمُ[٤] وهو في سفر، فٱسترجَعَ، وتنحَّىٰ عن الطريق، وصلَّىٰ، ثم ٱنصرفَ إلى راحلته، وهو يقرأُ: ﴿وٱسْتَعِينُوا بِالصَّبْرِ وَالصَّلاَةِ﴾[٥]، وقال مجاهد: الصبر في هذه الآية الصوْمُ[٦]، ومنه قيل لرمضانَ شهْرُ الصبْرِ، وخص الصوم والصلاة على هذا القول بالذكْرِ؛ لتناسبهما في أن الصيام يمنع الشهواتِ، ويزهِّد في الدنيا، والصلاة تنْهَىٰ عن الفحشاء والمنْكَرِ، وتُخشِّع، ويقرأُ فيها القرآن الذي يذكِّر بالآخرة، وقال قومٌ: الصبر على بابه، والصلاة الدعاءُ، وتجيء الآية على هذا القولِ مشْبِهةً لقوله تعالى: ﴿إِذَا لَقِيتُمْ فِئَةً فَٱثْبُتُوا

وأخرجه أبو يعلى(٧/ ١٨٠)، رقم (٤١٦٠)، وابن حبان. (٣٥ـ موارد) من طريق مالك بن دينار، عن أنس به.

وأخرجه أبو نعيم في **«الحلية»** (٨/ ١٧٢)، من طريق سليمان التيمي، عن أنس به.

والحديث ذكره السيوطي في **«الدر المنثور»** (١/ ٦٤)، وزاد نسبته إلى ابن أبي شيبة، وعبد بن حميد، والبزار، وابن أبي داود في **«البعث»**، وابن المنذر، وابن أبي حاتم، والبيهقي في **«شعب الإيمان»**.

(١) مقاتل بن سليمان الأزدي، أبو الحسن الخراساني، المفسر عن الضحاك، ومجاهد. وعنه ابن عيينة، وعلي بن الجعد. قال الشافعي: الناس عيال عليه في التفسير. قال ابن المبارك: ما أحسن تفسيره لو كان ثقة. وقال الحربي: لم يسمع من مجاهد شيئاً. وقال أبو حنيفة: مشبِّه. وكذّبه وكيع. قال ابن حبان: كان يأخذ عن اليهود علم الكتاب، وكان مشبِّهاً يكذب. قيل: مات سنة خمسين ومائة.
ينظر: **«الخلاصة»** (٣/ ٥٣ـ ٥٤)، **«تهذيب التهذيب»** (١٠/ ٢٨٥).

(٢) أي إذا نزل به منهم أو أصابه غَمٌّ.
ينظر: **«النهاية»** (١/ ٣٧٧).

(٣) أخرجه أحمد (٥/ ٣٨٨)، وأبو داود (١/ ٤٢٠ـ ٤٢١) كتاب «الصلاة»، باب وقت قيام النبي ﷺ من الليل، حديث (١٣١٩)، من حديث حذيفة.

(٤) قُثَم (بضم أوله، وفتح المثلثة) ابن عباس بن عبد المطلب الهاشمي، صحابي، روى عنه أبو إسحاق السبيعي، واستشهد في غزو «سمرقند» وقبره بها.
ينظر: **«الخلاصة»** (٢/ ٣٥٩)، **«تهذيب الكمال»** (٢/ ١١٢٤)، **«تهذيب التهذيب»** (٨/ ٣٦١)، **«تقريب التهذيب»** (٢/ ١٢٣).

(٥) أخرجه الطبري (١/ ٢٩٩) برقم (٨٥٢)، وقال أحمد شاكر: «إسناده صحيح» وأخرجه البيهقي في **«الشعب»** (٧/ ١١٤) برقم (٩٦٨٢)، وذكره السيوطي في **«الدر»** (١/ ١٣١)، وعزاه لسعيد بن منصور، وابن جرير، وابن المنذر، والبيهقي في **«الشعب»**.

(٦) أخرجه البيهقي في **«الشعب»** (٧/ ١١٣) برقم (٩٦٨٠).

وَٱذْكُرُوا اللَّهَ﴾ [الأنفال: ٤٥] لأن الثبات هو الصبر، وذكر اللَّه هو الدعاءُ، وروى ابن المبارك في «رقائقه»؛ قال: أخبرنا حمَّاد بن سَلَمَةَ[١] عن ثابتِ البُنَانِيِّ[٢] عن صِلَةَ بْنِ أَشْيَم[٣]؛ قال: قال رسولُ اللَّه ﷺ: «مَنْ صَلَّىٰ صَلاَةً، لَمْ يَذْكُرْ فِيهَا شَيْئاً مِنْ أَمْرِ الدُّنْيَا، لَمْ يَسْأَلِ اللَّهَ شَيْئاً إِلاَّ أَعْطَاهُ إِيَّاه»[٤] وأسند ابن المبارك عن عقبة بن عامر الجُهَنِيِّ؛ قال: سَمِعْتُ رسُولَ اللَّهِ ﷺ يَقُولُ: «مَنْ تَوَضَّأَ، فَأَحْسَنَ وُضُوءَهُ، ثُمَّ صَلَّىٰ صَلاَةً غَيْرَ سَاهٍ، وَلاَ لاَهٍ، كُفِّرَ عَنْهُ مَا كَانَ قَبْلَهَا مِنْ شَيْءٍ»[٥]. انتهي.

وهذان الحديثان يُبَيِّنَانِ ما جاء في «صحيح البخاريِّ» عن عثمانَ حيثُ توضَّأَ ثلاثًا ثلاثاً، ثم قال: قال رسولُ اللَّه ﷺ: «مَنْ تَوَضَّأَ نَحْوَ وُضُوئِي هَذَا، ثُمَّ صَلَّىٰ رَكْعَتَيْنِ لاَ

---

(١) حَمَّاد بن سَلَمة بن دِينَارٍ الرَّبَعِي، أو التَّمِيمي، أو القُرَشِي، مولاهم، أبو سَلَمة البَصْرِي، أحد الأعلام. عن ثابت، وسِمَاك، وسَلَمَة بن كُهَيْل، وابن أبي مُلَيْكَة، وقتادة، وحُمَيْد، وخلق. وعنه ابن جَرِيج، وابن إسحاق شيخاه، وشُعْبة، ومالك، وحَبَّان بن هلال، والقَعْنَبي، وأمم. قال القطان: إذا رأيت الرجل يقع في حماد فاتهمه على الإسلام. وقال ابن المبارك: ما رأيت أشبه بمسالك الأُول من حماد. وقال وُهَيْب بن خَالِد: كان حماد بن سلمة سيدنا وأعلمنا. قال حماد: من طلب العلم لغير اللَّه مكر به. توفي سنة سبع وستين ومائة.
ينظر: «الخلاصة» (١/ ٢٥٢)، «تهذيب التهذيب» (٣/ ١١)، و «الثقات» (٦/ ٢١٦).

(٢) ثابت بن أسلم البُنَانِي، مولاهم، أبو محمد البصري، أحد الأعلام. قال ابن المديني: له نحو مائتين وخمسين حديثاً. وقال حماد بن زيد: ما رأيت أعبد من ثابت. وقال شعبة: كان يختم في كل يوم وليلة ويصوم الدهر. وثقه النسائي، وأحمد، والعجلي. قال ابن عُلَيَّة: مات سنة سبع وعشرين ومائة عن ست وثمانين سنة.
ينظر: «طبقات ابن سعد» (١/ ٤٧٨ و٧/ ٢٣١)، «الوافي بالوفيات» (١٠/ ٤٦١)، «الحلية» (٢/ ٣١٨)، «سير الأعلام» (٥/ ٢٢٠)، «تذكرة الحفاظ» (١٢٥)، «لسان الميزان» (٧/ ١٨٧)، «ميزان الاعتدال» (١/ ٣٦٢)، «تهذيب الكمال» (١/ ١٧٠)، «خلاصة تهذيب الكمال» (١/ ١٤٧).

(٣) الزاهد، العابد، القدوةُ، أبو الصهباء، العدوي، البصري، زوج العالمة معاذة العدوية.
حدث عنه: أهله مُعاذةُ، والحسنُ، وحميد بن هلال، وثابت البناني، وغيرهم.
ينظر: «سير الأعلام» (٣/ ٤٩٧).

(٤) أخرجه ابن المبارك في «الزهد» (ص ٤٠٢) رقم (١١٤٣)، وابن شاهين في «الصحابة» كما في «الإصابة» (٣/ ٢٦٠) من طريق حماد بن سلمة عن ثابت عن صلة بن أشيم به مرسلاً.

(٥) أخرجه ابن المبارك (ص ٤٠٢ـ ٤٠٣)، رقم (١١٤٥)، والطبراني في «الكبير» (١٧/ ٣٢٦ـ ٣٢٧)، رقم (٩٠٢) من طريق ابن لهيعة، عن بكر بن سوادة، عن ربيعة بن قيس، عن عقبة بن عامر مرفوعاً.
وأخرجه الطبراني (١٧/ ٣٢٧)، رقم (٩٠٣)، من طريق ابن وهب، عن عمرو بن الحارث، عن بكر بن سوادة، عن رجل، عن ربيعة بن قيس، عن عقبة بن عامر به.
وذكره الهيثمي في «المجمع» (٢/ ٢٧٨)، وقال: رواه الطبراني في «الكبير» بإسنادين في أحدهما ابن لهيعة، وفيه كلام.

يُحَدِّثُ فِيهِمَا نَفْسَهُ، غُفِرَ لَهُ مَا تَقَدَّمَ مِنْ ذَنْبِهِ»[١]. انتهى.

والضمير في قوله تعالَىٰ: ﴿وَإِنَّهَا﴾ قيل: يعود على الصلاة، وقيل: على العبادة التي تضمنها بالمعنى ذكر الصبْرِ والصلاة.

قال * ص[٢] *: «وإِنَّهَا» الضمير للصلاة، وهو القاعدة في أن ضمير الغائب لا يعود على غير الأقرب إلا بدليل. انتهى.

ثم ذكر أبو حَيَّان[٣] وجوهاً أُخَرَ نحو ما تقدَّم.

وكَبِيرَةٌ: معناه: ثقيلةٌ شاقَّة، والخَاشِعُونَ: المتواضعون المخبتُونَ، والخشوعُ هيئة في النفْسِ يظهر منها على الجوارحِ سكُونٌ وتواضُعٌ.

و ﴿يَظُنُّونَ﴾ في هذه الآية، قال الجمهور: معناه: يوقنُونَ، والظنُّ في كلام العرب قاعدته الشَّكُّ مع ميلٍ إلى أحد معتقديه، وقد يقع موقع اليقين، لكنه لا يقع فيما قد خرج إلى الحِسِّ لا تقول العرب في رجل مَرْئِيٍّ أظن هذا إنسانًا، وإنَّمَا تجد الاستعمال فيما لم يخرج إلى الحس؛ كهذه الآية؛ وكقوله تعالى: ﴿فَظَنُّوا أَنَّهُمْ مُوَاقِعُوهَا﴾ [الكهف: ٥٣].

قال * ص[٤] *: قلتُ: وما ذكره ابن عَطيَّةَ هو معنَىٰ ما ذكره الزَّجَّاج[٥] في معانيه عن بعْض أهل العلْم؛ أنَّ الظنَّ يقع في معنى العلْم الذي لم تشاهدْه/، وإنْ كان قد قامت في نفسك حقيقتُهُ، قال: وهذا مذهبٌ إلا أن أهل اللغة لم يذكروه، قال: وسمعته من أبي إسحاق إسماعيل بن إسحاق القاضي[٦]، ١٩أ

---

(١) أخرجه البخاري (١/ ٢٥٩)، كتاب «الوضوء»، باب الوضوء ثلاثاً، الحديث (١٥٩)، (١٦٠)، (١٦٤)، (١٩٣٤)، (٦٤٣٣)، ومسلم (١/ ٢٠٥)، كتاب «الطهارة»، باب صفة الوضوء وكماله، الحديث (٤/ ٢٢٦)، وأبو داود (١/ ٧٨ـ ٨١)، كتاب «الطهارة»، باب صفة وضوء النبي ﷺ، الحديث (١٠٦)، (١١٠)، وابن ماجة (١/ ١٠٥)، كتاب «الطهارة»، باب ثواب الطهور، الحديث (٢٨٥)، والنسائي (١/ ٦٤)، كتاب «الطهارة»، باب المضمضة والاستنشاق، وباب بأي اليدين يتمضمض، والبيهقي (١/ ٤٩)، كتاب «الطهارة»، باب سنة التكرار في المضمضة والاستنشاق، والدارقطني (١/ ٨٣)، كتاب «الطهارة»، باب وضوء رسول الله ﷺ.

(٢) «المجيد» ص ٢٣٣.

(٣) ينظر: «البحر المحيط» (١/ ٣٤١).

(٤) «المجيد» (٢٣٥).

(٥) ينظر: «معاني القرآن وإعرابه» للزجاج (١/ ١٢٦).

(٦) أبو إسحاق: إسماعيل بن إسحاق بن إسماعيل بن حماد بن زيد بن درهم بن بابك الجهضمي الأزدي: مولى آل جرير بن حازم. أصله من «البصرة»، وبها نشأ، واستوطن «بغداد» وتفقه بابن=

رواه عن زيد بن أَسْلَمَ[(١)]. انتهى.

والمُلاَقَاةُ هي لِلثوابِ أو العقابِ، ويصحُّ أن تكون الملاقاة هنا بالرؤية التي عليها أهل السنة، وورد بها متواترُ الْحَدِيث.

و ﴿رَاجِعُونَ﴾: قيل: معناه: بالموْتِ، وقيل: بالحشرِ والخروجِ إلى الحساب والعرضِ، ويقوِّي هذا القوْل الآيةُ المتقدِّمة قوله تعالَىٰ: ﴿ثُمَّ يميتكم ثم يحييكم ثم إليه ترجعون﴾.

﴿يَٰبَنِيٓ إِسۡرَٰٓءِيلَ ٱذۡكُرُواْ نِعۡمَتِيَ ٱلَّتِيٓ أَنۡعَمۡتُ عَلَيۡكُمۡ وَأَنِّي فَضَّلۡتُكُمۡ عَلَى ٱلۡعَٰلَمِينَ ﴿٤٧﴾ وَٱتَّقُواْ يَوۡمٗا لَّا تَجۡزِي نَفۡسٌ عَن نَّفۡسٖ شَيۡـٔٗا وَلَا يُقۡبَلُ مِنۡهَا شَفَٰعَةٞ وَلَا يُؤۡخَذُ مِنۡهَا عَدۡلٞ وَلَا هُمۡ يُنصَرُونَ ﴿٤٨﴾﴾

قوله تعالَىٰ: ﴿يا بني إسرائيل...﴾ الآية: قد تكرَّر هذا النداءُ والتذكيرُ بالنعمة، وفائدةُ ذلك أن الخطاب الأول يصحُّ أن يكون للمؤمنين، ويصح أن يكون للكافرين منهم، وهذا المتكرِّر إنما هو للكافرين؛ بدلالة ما بعده؛ وأيضاً: فإن فيه تقويةَ التوقيف، وتأكيدَ الحضِّ على أيَادِي اللَّه سبحانه، وحُسْن خطابهم بقوله سبحانه: ﴿فَضَّلْتُكُمْ عَلَى العَالَمِينَ﴾؛ لأن تفضيل آبائهم وأسلافهم تفضيلٌ لهم، وفي الكلام اتساعٌ، قال قتادة وغيره: المعنَىٰ: على عَالَم زمانِهِمُ الذي كانتْ فيه النبوءةُ المتكرِّرة، لأن اللَّه تعالى يقول لأمة محمَّد ﷺ: ﴿كُنتُمْ خَيْرَ أُمَّةٍ أُخْرِجَتْ لِلنَّاسِ﴾[(٢)] [آل عمران: ١١٠].

﴿وَاتَّقُوا يَوْماً﴾، أي: عذابَ يوم، أو هولَ يومٍ؛ ويصح أن يكون يوماً نصبه على

= المعدِّل، وكان يقول: أفخر على الناس برجلين بـ «البصرة»: ابن المعدل: يُعلِّمني الفقه، وابن المدِيني: يُعلمني الحديث.

ينظر: **«الديباج المذهب»** (١/ ٢٨٣ـ ٢٨٤).

(١) زَيْد بن أَسْلم العَدَوي، مولاهم، المدني، أحد الأعلام. عن أبيه، وابن عمر، وجابر، وعائشة، وأبي هريرة، وقال ابن مَعِين: لم يسمع منه، ولا من جابر، وعنه بنوه، وداود بن قيس، ومَعْمَر ورَوْح بن القاسم. قال مالك: كان زيد يحدّث من تلقاء نفسه، فإذا قام فلا يجترىء عليه أحد. وثقه أحمد، ويعقوب بن شيبة. مات سنة ست وثلاثين ومائة في ذي الحجة.

ينظر: **«الخلاصة»** (١/ ٣٤٩)، **«تهذيب التهذيب»** (٣/ ٣٩٥)، **«الكاشف»** (١/ ١٣٦)، **«تاريخ البخاري الكبير»** (٣/ ٣٨٧)، **«تاريخ البخاري الصغير»** (١/ ١٣٧)، **«الجرح والتعديل»** (٣/ ٢٥٠٩)، **«ميزان الاعتدال»** (٢/ ٩٨)، **«الثقات»** (٦/ ٢٤٦).

(٢) أخرجه الطبري (١/ ٣٠٣) برقم (٨٦٩) بلفظ «فضلهم على عالم ذلك الزمان» وذكره السيوطي في **«الدر»** (١/ ١٣٣) بلفظ «فضلوا على العالم الذي كانوا فيه، ولكل زمان عالم» وعزاه لعبد الرزاق، وعبد بن حميد.

الظرف[١]، و ﴿لاَ تَجْزِي﴾: معناه: لا تغني، وقال السُّدِّيُّ: معناه: لا تقضي؛ ويقوِّيه قوله: ﴿شَيْئاً﴾، وفي الكلام حذفٌ، التقدير: لا تجزي فيه، وفي مختصر الطبريِّ: أي: واتقوا يوماً لا تقضي نفْسٌ عن نفس شيئاً، ولا تغني غَنَاءً، وأَحَدُنَا اليومَ قد يقضي عن قريبه دَيْناً، وأما في الآخرة، فيسر المرء أن يترتَّب له على قريبه حقٌّ؛ لأنَّ القضاء هناك من الحسنات والسيئات؛ كما أخبر النبيُّ ﷺ. انتهى.

والشَّفَاعَةُ: مأخوذة من الشَّفْع، وهما الاثنان؛ لأن الشافع والمشفوع له شَفْعٌ؛ وسبب هذه الآية أنَّ بني إسرائيل قالوا: «نَحْنُ أبناءُ أنبياءِ اللَّه، وسيشفع لنا آباؤنا»، وهذا إنما هو في حق الكافرين؛ للإجماع، وتواترِ الأحاديث بالشفاعة في المؤمنين.

وقوله تعالَىٰ: ﴿وَلاَ يُؤْخذ منها عدلٌ﴾: قال أبو العالية: العَدْلُ: الفدية.

قال * ع[٢] *: عدل الشيْءِ هو الذي يساويه قيمةً وقدراً، وإن لم يكن من جنسه، والعِدْلُ؛ بكسر العين: هو الذي يساوي الشيء من جنسه، وفي جرمه، والضمير في قوله: ﴿وَلاَ هُمْ﴾ عائد على الكافرين الذين اقتضتهم الآيةُ، ويحتمل أن يعود على النفسينِ المتقدِّمِ ذكرُهما؛ لأن اثنين جمع، أو لأن النفس للجنْسِ، وهو جمع، وحصرت هذه الآية المعاني التي اعتادها بنو آدم في الدنيا؛ فإن الواقع في شدة مع آدمي لا يتخلَّص إلاَّ بأن يشفع له، أو ينصر، أو يفتدى.

* ت *: أو يمنّ عليه إلا أنَّ الكافرَ ليس هو بأهلٍ لِأَنْ يمنّ عليه.

﴿وَإِذْ نَجَّيْنَٰكُم مِّنْ ءَالِ فِرْعَوْنَ يَسُومُونَكُمْ سُوٓءَ ٱلْعَذَابِ يُذَبِّحُونَ أَبْنَآءَكُمْ وَيَسْتَحْيُونَ نِسَآءَكُمْ ۚ وَفِى ذَٰلِكُم بَلَآءٌ مِّن رَّبِّكُمْ عَظِيمٌ ﴿٤٩﴾﴾

وقوله تعالَىٰ: ﴿وَإِذْ نجَّيناكُمْ من آل فِرْعَوْن﴾: أي: خلَّصناكم، وَآل: أصْلُهُ أَهْل؛ قلبت الهاء أَلِفاً؛ ولذلك رَدَّها التصغيرُ إلى الأصل، فقيل: أُهَيْل، وآلُ الرجل قرابته، وشيعته، وأتباعه، وفرعونُ: اسمٌ لكلِّ من ملك من العَمَالِقَةِ بمصْرَ، وفرعونُ مُوسَىٰ، قيل:

---

(١) ويكون المفعول حينئذ محذوفاً، وتقديره: واتقوا العذاب في يوم صفته كيت وكيت. وقد منع أبو البقاء كونه ظرفاً، قال: لأن الأمر بالتقوى لا يقع في يوم القيامة. والجواب عنه ـ كما يقول السمين الحلبي ـ: أن الأمر بالحذر من الأسباب المؤدية إلى العذاب في يوم القيامة.

ينظر: «**الدر المصون**» (١/ ٢١٤)، «**التبيان في إعراب القرآن**» لأبي البقاء العكبري، تحقيق علي محمد البجاوي، دار الشام للتراث، بيروت لبنان، (١/ ٦٠).

(٢) ينظر: «**المحرر الوجيز**» (١/ ١٣٩).

اسمه مُصْعَبُ بْنُ الرَّيَّان، وقال ابن إسحاق: اسمه الوليدُ بْنُ مُصْعب، وروي أنه كان من أهل إِصْطَخْر[١] وَرَدَ مِصْرَ، فاتفق له فيها المُلْك، وكان أصل كون بني إسرائيل بمصر نزولَ إسرائيل بها زمَنَ ابنه يُوسُفَ عليهما السلام.

و ﴿يَسُومُونَكُمْ﴾: معناه: يأخذونكم به، ويُلْزِمُونَكم إياه، والجملة في موضع نصب على الحال، أي: سائمين/ لكم سُوءَ العذاب، وسوءُ العذاب أشدُّه وأصعبه، وكان فرعَوْنُ ١٩ ب علَىٰ ما روي قد رأَىٰ في منامه ناراً خرجَتْ من بيت المقْدِس، فأحرقت بيوتَ مِصْرَ، فأولت له رؤياه؛ أنَّ مولوداً من بني إسرائيل ينشأ، فيخرب مُلْكَ فرعون على يَدَيْهِ، وقال ابن إسْحَاق، وابن عبَّاس، وغيرهما: إن الكهنة والمنجِّمين قالُوا لفرعون: قد أظلك زمانُ مولودٍ من بني إسرائيل يخرب مُلْكَك[٢].

و ﴿يُذَبِّحُونَ﴾ بدلٌ من: «يَسُومُونَ»، ﴿وَفِي ذَٰلِكُمْ﴾: إشارةٌ إلى جملة الأمر، و ﴿بَلَاءٌ﴾ معناه: امتحان واختبار، ويكون البلاء في الخير والشر.

وحكى الطبريُّ وغيره في كيفية نجاتهم أن موسَىٰ ـ عليه السلام ـ أوحي إِلَيْه أن يسري من مصر ببني إسرائيل، فأمرهم موسى أن يستعيروا الحُلِيَّ والمتاعَ من القِبْطِ[٣]، وأحل اللَّه ذلك لبني إسرائيل، ويُرْوىٰ أنهم فعلوا ذلك دون رَأْيِ موسَىٰ ـ عليه السلام ـ وهو الأشبه به، فسرى بهم موسَىٰ من أول الليْلِ، فأعلم بهم فرعون، فقال: لا يتبعهم أحد حتى تصيح الدِّيَكَةُ، فلم يَصِحْ تلك الليلة بمصر دِيكٌ؛ حتى أصبح، وأمات اللَّه تلك الليلةَ كثيراً من أبناء القِبطِ، فاشتغلوا بالدَّفْنِ، وخرجوا في الأتباع مشرِّقين، وذهب موسى عليه السلام إلى ناحية البحر؛ حتى بلغه، وكانت عدة بني إسرائيل نيِّفاً على ستِّمائة ألف، وكانت عِدَّة فرعون أَلْفَ أَلْفٍ ومِائَتَي أَلْفٍ، وحكي غير هذا مما اختصرته لقلَّة ثبوته، فلما لحق فرعَوْنُ موسَىٰ، ظن بنو إسرائيل أنهم غير ناجين، فقال يُوشَعُ بْنُ نُونٍ لموسى: أين أُمِرْتَ؟ فقال: هكذا، وأشار إلى البحر، فركض يُوشَعُ فرسه؛ حتى بلغ الغَمْرَ[٤]، ثم رجع، فقال لموسَىٰ: أين أُمِرْتَ؟ فواللَّه: ما كَذَبْتَ، ولا كُذِبْتَ، فأشار إلى البحر، وأوحى اللَّه تعالى

---

(١) إِصْطَخْر: بلدة بفارس، يقال: إن كور «فارس» الخمسة، أكبرها وأصلها كورة «إصطخر». ينظر: **«مراصد الاطلاع»** (١/ ٨٧).

(٢) أخرجه الطبري (١/ ٣١١) برقم (٨٩٣)، وذكره السيوطي في **«الدر»** (١/ ١٣٣)، وعزاه لابن جرير.

(٣) القبط: جيل بمصر. وقيل: هم أهل مصر. ينظر: **«لسان العرب»** (٣٥١٤)، و **«النهاية»** (٤/ ٦).

(٤) غَمْر البحر: معظمه، والغَمْر: الماء الكثير، وقيل: الكثير المُغْرِق. ينظر: **«لسان العرب»** (٣٢٩٣، ٣٢٩٤).

إليه؛ أنِ ٱضْرِبْ بعصاكَ البَحْرَ، وأوحى اللَّه إلى البحر؛ أن انفرِقْ لموسى إذا ضربك، فبات البَحْرُ تلك الليلة يضطرب، فحينَ أصبَحَ، ضرَبَ موسى البحر، وكناه أبا خالد، فانفلَقَ، وكان ذلك في يَوْمِ عَاشُورَاءَ.

﴿وَإِذْ فَرَقْنَا بِكُمُ ٱلْبَحْرَ فَأَنجَيْنَٰكُمْ وَأَغْرَقْنَآ ءَالَ فِرْعَوْنَ وَأَنتُمْ تَنظُرُونَ ﴿٥٠﴾ وَإِذْ وَٰعَدْنَا مُوسَىٰٓ أَرْبَعِينَ لَيْلَةً ثُمَّ ٱتَّخَذْتُمُ ٱلْعِجْلَ مِنۢ بَعْدِهِۦ وَأَنتُمْ ظَٰلِمُونَ ﴿٥١﴾ ثُمَّ عَفَوْنَا عَنكُم مِّنۢ بَعْدِ ذَٰلِكَ لَعَلَّكُمْ تَشْكُرُونَ ﴿٥٢﴾ وَإِذْ ءَاتَيْنَا مُوسَى ٱلْكِتَٰبَ وَٱلْفُرْقَانَ لَعَلَّكُمْ تَهْتَدُونَ ﴿٥٣﴾ وَإِذْ قَالَ مُوسَىٰ لِقَوْمِهِۦ يَٰقَوْمِ إِنَّكُمْ ظَلَمْتُمْ أَنفُسَكُم بِٱتِّخَاذِكُمُ ٱلْعِجْلَ فَتُوبُوٓاْ إِلَىٰ بَارِئِكُمْ فَٱقْتُلُوٓاْ أَنفُسَكُمْ ذَٰلِكُمْ خَيْرٌ لَّكُمْ عِندَ بَارِئِكُمْ فَتَابَ عَلَيْكُمْ إِنَّهُۥ هُوَ ٱلتَّوَّابُ ٱلرَّحِيمُ ﴿٥٤﴾﴾

وقوله تعالى: ﴿وإذ فرقنا بكم البَحْرَ...﴾ الآية: ﴿فَرَقْنَا﴾: معناه: جعلْنَاه فِرَقاً، ومعنى ﴿بِكُم﴾ أي: بسببكم، والبحر هو بحر القُلْزُمِ[1] ولم يفرق البحر عَرْضاً من ضفَّة إلى ضفَّة، وإنما فرق من موضع إلى موضع آخر في ضفة واحدة، وكان ذلك الفرق يُقَرِّبُ موضع النجاة، ولا يلحق في البر إلا في أيام كثيرةٍ بسبب جبالٍ وأوغار حائلة، وقيل: انفرق البحْرُ عَرْضاً على ٱثْنَيْ عَشَرَ طَرِيقاً؛ طريق لكلِّ سبط، فلما دخلوها، قالَتْ كل طائفة: غَرِقَ أصحابنا، وجَزِعُوا، فقال موسَىٰ ـ عليه السلام ـ: اللهُمَّ، أَعِنِّي علَىٰ أخلاقِهِمُ السَّيئة، فأوْحَى اللَّه إِلَيْه أَنْ أَدِرْ عصَاك على البَحْر، فأدارها، فصار في الماء فتوحٌ كالطَّاق[2]، يرَىٰ بعضهم بعضًا، وجازوا وجبريلُ في ساقتهم عَلَىٰ مَاذِيَانةٍ[3] يحث بني إسرائيل، ويقول لآلِ فرْعَوْنَ: مَهْلاً حتَّىٰ يلحق آخركم أوَّلَكُم، فلما وصل فرعونُ إلى البحر، أراد الدخول، فنفر فرسُهُ، فتعرَّض له جبريلُ بالرَّمَكَة[4]، فأتبعها الفرَسُ، ودخَل آلُ فرعَوْن، وميكائلُ يحثهم، فلما لم يبق إلا ميكائلُ في ساقتهم على الضَّفَّة وحده، انطبَقَ البحْرُ عليهم، فغرقوا.

---

(١) بحر القُلْزُم: شعبةٌ من بحر الهند، أوّله من بلاد البربر والسودان والحبش من جهة الجنوب، ومن جهة الشمال «عَدَن» وبلاد العرب حتى يقطع آخره عند «القلزم»، وهي مدينةٌ صغيرةٌ على أرض مصر.
ينظر: **«مراصد الاطلاع»** (١/ ١٦٦).

(٢) هو ما عطف وجعل كالقوس من الأبنية.
ينظر: **«لسان العرب»** (٢٧٢٥)، و **«المعجم الوسيط»** (٥٧٧).

(٣) قيل: إن الماذيان هو النهر الكبير، وهذه الكلمة ليست بعربية، قال ابن الأثير: وهي سوادِيَّة.
ينظر: **«النهاية»** (٤/ ٣١٣).، و **«اللسان»** (٤١٦٤) (حزن).

(٤) الرَّمَكَة: الفَرَسُ والبرْذَوْنَةُ التي تتخذ للنسل، مُعَرَّب، والجمع رَمَك.
ينظر: **«لسان العرب»** (١٧٣٣).

وَ ﴿تَنْظُرُونَ﴾: قيل: معناه بأبصاركم لقُرْبِ بعضهم من بعضٍ، وقيل: ببصائركم لِلاِعتبار؛ لأنهم كانوا في شُغُلٍ.

قال الطبريُّ: وفي أخبار القرآن على لسان النبيِّ ﷺ بهذه المغيَّبات التي لم تكُنْ من علم العَرَب، ولا وقعتْ إلا في خفيِّ علْمِ بني إسرائيل دليلٌ واضحٌ عند بني إسرائيل، وقائمٌ/ عليهم بنبوءة نبيِّنا محمَّد ﷺ. ٢٠أ

وموسَى: اسم أَعْجميٌّ، قال ابن إسحاقَ: هو مُوسَى بْنُ عِمْرَانَ بْنِ يَصْهرَ بْنِ قَاهَثَ بْنِ لاَوي بْنِ يَعْقُوبَ بْنِ إِسْحَاقَ بْنِ إِبْرَاهِيمَ الخَلِيلِ ﷺ[1].

وخص الليالي بالذكْرِ في قوله تعالَىٰ: ﴿وَإِذْ وَاعَدْنَا مُوسَى أَرْبَعِينَ لَيْلَةً﴾ إذ الليلة أقدم من اليوم، وقبله في الرتبة، ولذلك وقع بها التاريخُ، قال النقَّاش: وفي ذلك إشارة إلى صلة الصوم؛ لأنه لو ذكر الأيام، لأَمْكَن أن يعتقد أنه كان يفطر بالليل، فلما نصَّ على الليالي، اقتضَتْ قوة الكلام أنه عليه السلام واصل أربعين ليلةً بأيامها.

قال * ع[2] *: حدَّثني أبي ـ رضي اللَّه عنه ـ قال: سمعتُ الشيخَ الزاهد الإمام الواعظَ أبا الفضل بْنَ الجوهَرِيِّ ـ رحمه اللَّه ـ يعظُ النَّاسَ بهذا المعنى في الخلوة باللَّه سبحانه، والدنوِّ منه في الصلاة، ونحوه، وأنَّ ذلك يشغل عن كل طعامٍ وشرابٍ، ويقول: أين حال موسَىٰ في القرب من اللَّه، ووصالِ ثمانين من الدهْرِ من قوله، حين سار إلى الخَضِرِ لفتاه في بعض يوم: ﴿آتِنَا غَدَاءَنَا﴾ [الكهف: ٦٢].

* ت *: وأيضاً في الأثر أنَّ موسَىٰ لم يصبه، أو لم يشك ما شكاه من النَّصَب؛ حتى جاوز الموضع الذي وعد فيه لقاء الخَضِرِ عليهما السلام.

قال * ع[3] *: وكل المفسِّرين على أن الأربعين كلَّها ميعاد.

وقوله تعالى: ﴿ثم اتخذتم العجْلَ﴾ أي: إلهاً، والضمير في ﴿بَعْدِهِ﴾ يعود على موسَىٰ، وقيل: على انطلاقه للتكليم؛ إذ المواعدة تقتضيه، وقصص هذه الآية أن موسَىٰ عليه السلام، لما خرج ببني إسرائيلَ من مصْرَ، قال لهم: إن اللَّه تعالى سينجِّيكم من آل فرعَوْنَ، وينفلكم حُلِيَّهُمْ، ويروى أن استعارتهم للحُلِيِّ كانت بغَيْرِ إذن موسَىٰ ـ عليه

---

(١) ينظر: «النكت والعيون» (١/ ١٢٠).

(٢) ينظر: «المحرر الوجيز» (١/ ١٤٢).

(٣) ينظر: «المحرر الوجيز» (١/ ١٤٢).

السلام ـ وهو الأشبه به، ويؤيِّده ما في سورة طه في قولهم لموسى: ﴿وَلَكِنَّا حُمِّلْنَا أَوْزَارًا﴾ [طه: ٨٧]، فظاهرُهُ أنهم أخبروه بما لم يتقدَّم له به شعورٌ، ثم قال لهم موسَىٰ: إنه سينزل اللَّه عليَّ كتابًا فيه التحليلُ والتحريمُ والهُدَىٰ لكم، فلما جازوا البحر، طلبوا موسَىٰ بما قال لهم من أمر الكتاب، فخرج لميعاد ربه وحده، وقد أعلمهم بالأربعين ليلةً، فعدوا عشرين يوماً بعشرين ليلة، وقالوا: هذه أربعون من الدهر، وقد أَخْلَفَنَا المَوْعِدَ، وبدا تعنُّتهم وخلافُهم، وكان السامريُّ رجلاً من بني إسرائيل يسمى موسى بْنَ ظفر، ويقال: إنه ابْنُ خالِ مُوسَىٰ، وقيل: لم يكن من بني إسرائيل، بل كان غريباً فيهم، والأول أصحُّ، وكان قد عرف جبريلَ عليه السلام وقت عبورهم، قالت طائفة: أنكَرَ هَيْئَتَهُ، فعرف أنه ملَكٌ، وقالت طائفة: كانت أم السامريِّ ولدته عام الذبْحِ، فجعلته في غَارٍ وأطبقت عليه، فكان جبريل عليه السلام يَغْذُوهُ بأصبع نفسه، فيجد في أصبع لَبَناً وفي أصبع عَسَلاً، وفي أصبع سَمْناً، فلما رآه وقت جواز البحْرِ، عرفه، فأخذ من تحت حافرِ فرسه قبضةَ ترابٍ، وألقَىٰ في روعِهِ؛ أنه لن يلقيها على شيء، ويقول له: كن كذا إلا كان، فَلَمَّا خرج موسَىٰ لميعاده، قال هارون لبنِي إسرائيل: إن ذلك الحُلِيَّ والمتاعَ الذي استعرتم من القِبْط لا يحلُّ لكم، فَجِيئوا به؛ حتى تأكله النار التي كانت العادةُ أن تنزل على القرابين.

وقيل: بل أوقد لهم ناراً، وأمرهم بطرح جميعِ ذلك فيها، فجعلوا يطرحون.

وقيل: بل أمرهم أن يضعوه في حُفْرة دُون نار حتَّىٰ يجيء موسَىٰ، وروي، وهو الأصحُّ الأكثر؛ أنه ألقى الناسُ الحُلِيَّ في حفرة، أو نحوِها، وجاء السامريُّ،/ فطرح القبضة، وقال: كن عجلاً. ٢٠ ب

وقيل: إن السامريَّ كان في أصله من قوم يعبدون البقر، وكان يعجبه ذلك.

وقيل: بل كانت بنو إسرائيل قد مرَّت مع موسَىٰ على قوم يعبدون البَقَرَ.

* ت *: والذي في القرآن: ﴿يَعْكُفُونَ عَلَىٰ أَصْنَامٍ لَهُمْ﴾ [الأعراف: ١٣٨]، قيل: كانت على صور البقر، ﴿فَقَالُوا يَا مُوسَى اجْعَلْ لَنَا إِلَهاً كَمَا لَهُمْ آلِهَةٌ﴾ [الأعراف: ١٣٨]، فوعاها السامريُّ، وعلم أن من تلك الجهة يفتنون، ففتنت بنو إسرائيل بالعجل، وظلَّت منهم طائفةٌ يعبدونه، فاعتزلهم هارونُ بمن تبعه، فجاء موسَىٰ من ميعاده، فغضب حسبما يأتي قصصه في مواضعه، إن شاء اللَّه تعالى، ثم أوحى اللَّه إليه؛ أنه لن يتوب علَىٰ بني إسرائيل؛ حتى يقتلوا أنفسهم، ففعلَتْ بنو إسرائيل ذلك، فروي أنهم لبسوا السلاح مَنْ عَبَدَ منهم، ومن لم يَعْبُد، وألقى اللَّه عليهم الظلام، فقتل بعضهم بعضاً، يقتل الأب ابنه،

والأخ أخاه، فلما استحر فيهم القتْلُ، وبلغ سبعين ألفاً، عفا اللَّه عنهم، وجعل من مات شهيداً، وتاب على البقية؛ فذلك قوله سبحانه: ﴿ثُمَّ عَفَوْنَا عَنْكُمْ﴾ وقال بعض المفسِّرين: وقف الذين عبدوا العجْلَ صفًّا، ودخل الذين لم يعبدوه عليهم بالسلاح، فقتلوهم، وقالت طائفة: جلس الذين عبدوا بالأفْنِيَةِ، وخرج يُوشَعُ بنُ نُونٍ ينادي: ملعونٌ مَن حَلَّ حُبْوَتَهُ[1]، وجعل الذين لم يعبدوه يقتلونهم، وموسى ﷺ في خلالِ ذلك يدعو لقومه، ويَرْغَبُ في العفو عنهم، وإنما عوقب الذين لم يعبدوا بقتل أنفسهم على أحد الأقوال؛ لأنهم لم يغيِّروا المُنْكَرَ حين عُبِدَ العِجْلُ.

﴿وَأَنْتُمْ ظَالِمُونَ﴾ ابتداءٌ وخبرٌ في موضع الحالِ، والعفو تغطيةُ الأثر، وإذهابُ الحالِ الأول من الذنب أو غيره.

* ت *: ومنه الحديثُ: «فَجَعَلَتْ أُمُّ إِسْمَاعِيلَ تعفي أَثَرَهَا».

قال * ع[2] *: ولا يستعمل العفو بمعنى الصفح إلا في الذَّنْبِ، والكتابُ هنا هو التوراةُ بإجماع، واختلف في الفُرْقَانِ هنا، فقال الزجَّاج وغيره: هو التوراة أيضاً؛ كرر المعنى؛ لاختلاف اللفظ، وقال آخرون: الكتاب التوراةُ، والفرقانُ سائر الآيات التي أوتي موسَىٰ عليه السلام؛ لأنها فَرَقَتْ بين الحق والباطل، واختلف هل بقي العجْلُ مِنْ ذَهَب؟ فقال ذلك الجمهور، وقال الحسن بن أبي الحسن: صار لحماً ودماً، والأول أصحُّ.

* ت *: وقوله تعالَىٰ: ﴿فَتُوبُوا إِلَىٰ بَارِئِكُمْ﴾ عن أبي العالية: إلى خالقكم[3]؛ مِنْ بَرَأَ اللَّهُ الخَلْقَ، أي: خلقهم، فالبريئة: فَعِيلَةٌ بمعنى مفعولة. انتهى من «**مختصر أبي عبد اللَّه اللَّخميِّ النحوي للطبريِّ**».

﴿وَإِذْ قُلْتُمْ يَٰمُوسَىٰ لَن نُّؤْمِنَ لَكَ حَتَّىٰ نَرَى ٱللَّهَ جَهْرَةً فَأَخَذَتْكُمُ ٱلصَّٰعِقَةُ وَأَنتُمْ تَنظُرُونَ ﴿٥٥﴾ ثُمَّ بَعَثْنَٰكُم مِّنۢ بَعْدِ مَوْتِكُمْ لَعَلَّكُمْ تَشْكُرُونَ ﴿٥٦﴾ وَظَلَّلْنَا عَلَيْكُمُ ٱلْغَمَامَ وَأَنزَلْنَا عَلَيْكُمُ ٱلْمَنَّ وَٱلسَّلْوَىٰ كُلُوا۟ مِن طَيِّبَٰتِ مَا رَزَقْنَٰكُمْ وَمَا ظَلَمُونَا وَلَٰكِن كَانُوٓا۟ أَنفُسَهُمْ يَظْلِمُونَ ﴿٥٧﴾﴾

وقوله تعالى: ﴿وإذْ قلتم يا موسى﴾: يريد السبعينَ الذين اختارهم موسَىٰ، واختلف

---

(١) الحِبْوة والحُبْوَة: الثوب الذي يُحْتَبى به، والاحتباء هو أن يضم الإنسان رجليه إلى بطنه بثوب يجمعهما به مع ظهره، ويشده عليها. ينظر: «**لسان العرب**» (٧٦٥).

(٢) «**المحرر الوجيز**» (١/ ١٤٤).

(٣) السيوطي في «**الدر**» (١/ ١٣٦)، وعزاه لابن أبي حاتم.

في وقت اختيارهمْ.

فحكى أكثر المفسِّرين؛ أن ذلك بعد عبادة العجل، فاختارهم؛ ليستغفِروا لبني إسرائيل، وحكى النقَّاش وغيره؛ أنه اختارهم حين خَرَجَ من البحْرِ، وطلب بالميعاد، والأول أصح.

وقصة السبعين أنَّ موسى عليه السلام، لما رجع من تكليم اللَّه تعالَىٰ، ووجد العجْلَ قد عُبِدَ، قالتْ له طائفة ممَّن لم يعبد العجلَ: نحن لم نكْفُرْ، ونحن أصحابك، ولكنْ أسمعْنَا كلام ربِّك، فأوحى اللَّه إليه؛ أن اختَرْ منهم سَبْعِينَ، فلم يجد إلا ستِّين، فأوحى إليه أن اَخْتَرْ من الشباب عَشَرةً، ففعل، فأصبحوا شيوخاً، وكان قد اختار ستَّةً من كلِّ سبط، فزادوا اثنين على السبعين، فتشاحُّوا فيمن يتأخَّر، فأُوحِيَ إليه أنَّ من تأخَّر له أجْرُ مَنْ مضَىٰ، فتأخَّر يوشَعُ بْنُ نُونٍ، وكَالُوتُ بْنُ يُوفَنَّا، وذهب موسَىٰ عليه السلام/ بالسبْعين، ١٢١أ
بعد أن أمرهم أن يتجنَّبوا النساء ثلاثاً، ويغتسلوا في اليوم الثالث، واستخلف هارون علَىٰ قومه، ومضَىٰ حتى أتى الجَبَلَ، فألقي عليهم الغمام، قال النَّقَّاش: غشيتهم سحابة، وحِيلَ بينهم وبين موسَىٰ بالنور، فوقعوا سجوداً، قال السُّدِّيُّ وغيره: وَسَمِعوا كلامَ اللَّهِ يأمر وينهى، فلم يطيقوا سماعه، واختلطتْ أذهانهم، ورَغِبُوا أن يكون موسَىٰ يسمع ويعبِّر لهم، ففعل، فلما فرغوا، وخرجوا، بدَّلت منهم طائفةٌ ما سمعت من كلام اللَّهِ، فذلك قوله تعالَىٰ: ﴿وَقَدْ كَانَ فَرِيقٌ مِنْهُمْ يَسْمَعُونَ كَلاَمَ اللَّهِ ثُمَّ يُحَرِّفُونَهُ﴾ [البقرة: ٧٥] واضطرب إيمانهم، وامتحنهم اللَّه تعالَىٰ بذلك، فقالوا: ﴿لَنْ نُؤْمِنَ لَكَ حَتَّىٰ نَرَى اللَّهَ جَهْرَةً﴾، ولم يطلبوا من الرؤية محالاً؛ أما إنه عند أهل السُّنَّة[1] ممتنعٌ في الدنيا من طريق السمع،

---

(١) اتفقت كلمة الأشاعرة على جواز رؤيته (تعالى) عقلاً في الدنيا والآخرة، بمعنى أنه تعالى يجوز أن ينكشف لعباده المؤمنين من غير ارتسام صورة، ولا اتصال شعاع، ولا حصول في جهة ومقابلة. واستدلوا على ذلك بأدلة نقلية وأدلة عقلية، فلنذكر الأدلة النقلية؛ لأنها الأصل في هذا الباب، وهي أكثر من أن تحصى، والمعتمد منها عند أهل السنة قوله تعالى حكاية عن سيدنا موسى ـ عليه السلام ـ في ميقات المناجاة: ﴿قال رب أرني أنظر إليك قال لن تراني ولكن انظر إلى الجبل فإن استقر مكانه فسوف تراني فلما تجلى ربه للجبل جعله دكاً وخر موسى صعقاً فلما أفاق قال سبحانك تبت إليك وأنا أول المؤمنين﴾ [الأعراف: ١٤٣].

تنطق الآية الكريمة بمسألة تتعلق بالذات الأقدس، وهي مسألة الرؤية، ولم يحدد النطق الكريم الحكم فيها، بل ترك لذوي العقول البحث.

فكان القول بجوازها ووقوعها، وكان القول باستحالتها وعدم وقوعها، ولم يكن لصاحب كل قول من الآية الكريمة ما يعتمد عليه صريحاً، بل كل مستند له هو الركون إلى اللغة تارة، واللجوء إلى الدليل العقلي أخرى. غير أن أهل السنة نظروا إلى ظروف الآية وما سيقت لأجله، فكانت عضداً قوياً ركنوا إليه. =

فأخذتهم حينئذ الصاعقةُ، فاحترقوا وماتوا موْتَ همودٍ يعتبر به الغَيْرُ، وقال قتادة: ماتوا،

= فالآية الكريمة تقول: لقد وعى موسى ـ عليه السلام ـ لمناجاتنا، ورفعناه إلى هذا المستوى واتصل بالأفق الأعلى، وانتهى من الإنسانية إلى الذروة العليا، وشهد من أمر اللّه ما لم يصل غيره إلى تعقله بأقوى الأدلة والبراهين، وأنزله هذه المنزلة، ووقف في ساحة جلاله وحظائر قدسه ومساقط أنوار جماله وذاق حلاوة خطابه.

أليس يطلب إلى ربه أن يمتعه بالنظر إلى ذاته الأقدس؛ ليجمع بين حلاوة الكلام وجمال الرؤية، ويؤيد أن الحامل لموسى ـ عليه السلام ـ على طلب الرؤية عوامل الشوق ما روي عن ابن عباس (رضي اللّه عنهما) قال: «جاء موسى ـ عليه السلام ـ ومعه السبعون رجلاً، وصعد موسى الجبل، وبقى السبعون في أسفل الجبل، فكلم اللّه موسى، وكتب له في الألواح كتاباً، وقربه نجيًا، فلما سمع موسى صرير القلم عظم شوقه فقال: ﴿رب أرني أنظر إليك﴾، نعم طلبها بعامل الشوق، وقال: ﴿رب أرني أنظر إليك﴾، ولم يكن موسى قد جرى في هذه القضية على غير المألوف، حيث جعل النظر مسببًا عن الرؤية، والحال أن النظر تقليب الحدقة نحو الشيء التماساً لرؤيته، فهي متأخرة عنها؛ إذ الغرض ﴿رب أرني أنظر إليك﴾: مكني من رؤيتك، فأنظر إليك، وأراك، ففي الكلام ذكر الملزوم وإرادة اللازم. نعم أقدم موسى على طلب النظر إلى الذات الأقدس، وانتظر ما يكون من أمر اللّه، وقد وقع عليه عمود من الغمام، وتغشى الجبل جلال الرب وسمع النطق الكريم ﴿لن تراني﴾ عند هذه الآية الكريمة تقف المعتزلة رافعة الرأس، ولو أنهم لاحظوا ما كان من حب موسى واصطفاء اللّه له، لم ينصرف ذهنهم إلى المنع من مطالعة الذات الأقدس، بل المتبادر إلى الذهن «لن تقوى على رؤيتي وأنت على ما أنت عليه، لتوقفها على استعداد في الرائي، ولم يوجد في موسى ـ عليه السلام ـ وقت الطلب يشهد لهذا ما أخرجه الترمذي في «**نوادر الأصول**» عن ابن عباس «تلا رسول اللّه ﷺ هذه الآية فقال: قال اللّه تعالى: «يا موسى إنه لا يراني حي إلا مات ولا رطب إلا تفرق وإنما يراني أهل الجنة الذين لا تموت أعينهم، ولا تبلى أجسامهم».

كذلك يدل على أن التأبيد المستفاد من قوله تعالى: ﴿لن تراني﴾ إنما هو موقوف على عدم تغيير الحال؛ يؤيد ذلك ما رواه أبو الشيخ عن ابن عباس، وفيه يقول: «يا موسى إنه لن يراني أحد فيحيا، قال موسى: رب أن أراك ثم أموت أحب إلي من ألا أراك ثم أحيا» وقد نبّه جل شأنه بقوله: ﴿لن تراني﴾ على وجود المانع، وهو الضعف عن تحملها، حيث أراه ضعف من هو أقوى منه وتفتته عندما تجلى عليه الرب وغشيه ذو الجلال والإكرام.

فكان الجبل وتماسكه وعاد الجبل متقوص الأركان متداخل الأجزاء سقيم القوام، وكان موسى فاقد الحياة؛ لطلبه هذه المرئية من الانكشاف، وهو باق على حاله.

أفاق موسى واسترد حياته، وقال: ﴿سبحانك تبت إليك وأنا أول المؤمنين﴾ [الأعراف: ١٤٣] أنزهك من أن أسألك شيئاً بغير إذنك تبت عن الإقدام وأنا أول المؤمنين بأن لا يراك أحد في هذه النشأة، وليس كما يزعم الخصم من أن التوبة دليل العصيان، فكان موسى يعلم امتناعها وقد طلبها وهي ممتنعة. بل تاب من طلب الرؤية بغير إذن، وكيف لا يتوب وهو الرب صاحب الجبروت، وهو موسى المصطفى الكليم.

وقد قيل قديماً: (حسنات الأبرار سيئات المقربين) ـ إلى هنا كان حتماً أن نبين أن أهل السنة كانوا في غيبة عن أدلة الجواز، لكن دفعهم أن ما سيكون من الأدلة على الوقوع سمعي فحسب، قد يأتيها الخصم بمنع إمكان المطلوب؛ لأجل هذا مهدوا الطريق للوقوع، فبرهنوا على الجواز بالأدلة النقلية والعقلية، =

وذهبت أرواحهم، ثم رُدُّوا؛ لاِستيفاء آجالهم، فحين حصلوا في ذلك الهمود، جعل موسَىٰ

= وكان سلوكهم بهذا الطريق كافياً في الاستدلال على الوقوع بالدليل النقلي، وتفصيل ذلك مذكور في كتب العقائد.

وكذلك اتفقت كلمة الأشاعرة على وقوع رؤيته (تعالى) في الآخرة، واستدلوا على ذلك بالكتاب، والسنة، والإجماع:

أما دلالة الكتاب: فقوله تعالى: ﴿وجوه يومئذ ناضرة * إلى ربها ناظرة﴾ [القيامة: ٢٢ ـ ٢٣] فالآية صريحة في أن وجوه المؤمنين المخلصين يوم القيامة متهللة من عظيم المسرة، يشاهد عليها نضرة النعيم. ﴿إلى ربها ناظرة﴾ أن تراه مستغرقة في مطالعة جماله، بحيث تغفل عما سواه؛ ففي حديث جابر، وقد رواه ابن ماجة: «فينظر إليهم، وينظرون إليه، فلا يلتفتون إلى شيء من النعيم ما داموا ينظرون إليه حتى يحجب عنهم» والحجاب من قبلهم لا من قبله (عز وجل)، فهذا يدل على أن المراد من النظر حقيقته، وهو الرؤية.

ووجه الاحتجاج في الآية الكريمة: أن النظر في الآية جاء موصولاً بإلى، وكل ما كان كذلك فهو بمعنى الرؤية، فالنظر في الآية بمعنى الرؤية.

أما الصغرى، فدليلها الآية، وأما الكبرى، فيستدل لها بشهادة النقل عن أئمة اللغة وتتبع موارد الاستعمال، فقد نقل عن أهل اللغة أن للنظر معان عدة يتميز بعضها عن بعض بواسطة التعدية؛ فقد جاء النظر بمعنى الانتظار متعدياً بنفسه قال اللّه تعالى: ﴿انظرونا نقتبس من نوركم﴾ [الحديد: ١٣] أي: انتظرونا، وقول الشاعر: [الوافر]

وإن يك صدر هذا اليوم ولى ... فإن غداً لناظره قريب

أي ينتظره.

وجاء بمعنى التفكر ويستعمل بـ «في» يقال: نظرت في الأمر الفلاني، أي تفكرت فيه: وجاء بمعنى الرأفة والتعطف، ويتعدى باللام، يقال: نظر الأمير لفلان، أي رأف به وتعطف.

وجاء بمعنى الرؤية، ويستعمل بـ «إلى» قال الشاعر: [الطويل]

نظرت إلى من أحسن اللّه وجهه ... فيا نظرة كادت على رامق تقضي

ومثل ذلك النظر في الآية؛ إذ جاء موصولاً بـ «إلى»، فيجب حمله على الرؤية، فتكون واقعة في ذلك اليوم، وهو المطلوب. ولا يعكر أن النظر المستعمل بـ «إلى» يأتي بمعنى آخر غير الرؤية كالتأخير كما في قوله تعالى: ﴿فنظرة إلى ميسرة﴾ [البقرة: ٢٨٠]. لأن لفظة «إلى» في الآية ليست صلة للنظر، بل لبيان المدة.

وقد اعترضت المعتزلة هذا الدليل، فمنعت صغراه (النظر في الآية موصول بإلى) قالوا: لا نسلم أن النظر في الآية موصول بـ «إلى»؛ لأنها ليست حرفاً، بل هي اسم بمعنى النعمة واحد الآلاء، ومفعول به للنظر، يشهد لذلك ما قيل عن أهل اللغة أن الآلاء واحدها آلى، وأيلى، وألو، وألى، وإلى. قال الأعشى:

أبيض لا يرهبه النزال ولا ... يقطع رحماً ولا يخون إليَّ

أي نعمة أو بمعنى «عند» يؤيده قول الشاعر:

فهل لكم فيما إلي فإنني ... طبيب بما أعيى النطاس حذيما

أي فيما عند. =

يناشد ربَّه فيهم، ويقول: أيْ ربِّ، كيف أرجع إلى بني إسرائيل دونهم، فيَهْلِكُون، ولا يؤمنون بي أبداً، وقد خرجوا، وهم الأخيار.

قال * ع[1] *: يعني: هم بحال الخير وقْتَ الخروج، وقال قومٌ: بل ظن موسَىٰ أنَّ السبعين، إنما عوقبوا بِسَبَبِ عبادة العجْلِ، فذلك قوله: ﴿أَتُهْلِكُنَا﴾ [الأعراف: ١٥٥]، يعني السبعين: ﴿بِمَا فَعَلَ السُّفَهَاءُ مِنَّا﴾ [الأعراف: ١٥٥] يعني: عَبَدَةَ العجلِ، وقال ابن فورك: يحتمل أن تكون معاقبة السبعين؛ لإخراجهم طلب الرؤية عن طريقه؛ بقولهم لموسَىٰ: ﴿أَرِنَا﴾ [النساء: ١٥٣] وليس ذلك من مقدورِ موسَىٰ عليه السلام.

قال * ع[2] *: ومن قال: إن السبعين سَمِعُوا ما سمع موسَىٰ، فقد أخطأ، وأذهب فضيلةَ موسَىٰ، واختصاصه بالتكْلِيم.

و ﴿جَهْرَةً﴾: مصدر في موضع الحالِ[3]، والجهرُ العلانيةُ، ومنه الجَهْرُ ضد السر،

= ومعنى الآية على الأول: منتظرة نعمة ربها، وعلى الثاني: عند ربها منتظرة نعمته.

أجاب أهل السنة عند المنع:

أولاً: لو أريد من النظر في الآية انتظار النعمة لما خص بإسناده إلى الوجوه التي هي محل الأعين ـ بالباصرة، ولم يكن للتعدية بالظرف معنى؛ فإن المؤمنين في دار الدنيا منتظرون نعمته تعالى، وكذلك الكفار.

ثانياً: أن جعل «إلى» بمعنى النعمة في هذا المقام يخالف المعقول؛ لأن الانتظار يعد من الآلام؛ كيف وقد قيل: إنه الموت الأحمر؟! ويخالف المنقول أيضاً؛ إذ روي أنه ﷺ قال: «أدنى أهل الجنة منزلة من ينظر إلى جناته وأزواجه وخدمه وسرره مسيرة ألف سنة، وأكرمهم على اللّه من ينظر إلى وجه اللّه غدوة وعشية» ثم قرأ (عليه الصلاة والسلام): ﴿وجوه يومئذ ناضرة * إلى ربها ناظرة﴾ [القيامة: ٢٢ـ ٢٣] واللّه ما نسخها منذ أنزلها.

ثالثاً: إن الانتظار أمارة الغم وعدم الاطمئنان، وقد قيل كما سبق أنه الموت الأحمر، وهذا يخالف ما سيقت لأجله الآية من التبشير للمؤمنين بالإنعام وحسن الحال وفراغ البال، وذلك إنما يكون برؤيته تعالى، فإنها من أجلّ النعم والكرامات المستتبعة لنضارة الوجوه.

وما يقوله المعتزلة من أن ترتب الغم على الانتظار أمر عادي يجوز تخلفه في الآخرة حيث إنها دار خوارق العادات، على أنه إنما يكون غماً إذا لم يكن مقطوعاً بما يترتب عليه من حصول النعم؛ كيف وهو وَعْدُ من لا يخلف وعده، فمدفوع بأن هذا خروج عن السنن الكونية فقد جرت عادة اللّه (تعالى) أن يبشر خلقه وينذرهم بما يعلمونه لذة وعذاباً بحسب العادة، ولذا لم يقع التبشير بالنار والإنذار بالجنة مع إمكان أن يخلق اللّه اللذة في النار والعذاب والألم في الجنة.

ينظر: الرؤية لشيخنا عبد الفضيل طلبة ص ٤٠ وما بعدها.

(١) «**المحرر الوجيز**» (١/ ١٤٧).

(٢) السابق.

(٣) قولُه تعالى: ﴿جَهْرَةً﴾ فيه قولان: =

وجَهَرَ الرَّجُلُ الأَمْرَ: كشفه، وفي «**مختصر الطبريِّ**» عن ابن عبَّاس: ﴿جَهْرَةً﴾: قال علانيةً[(١)]، وعن الربيع: ﴿جهرةً﴾: عياناً[(٢)]. انتهى.

وقوله تعالى: ﴿ثم بعثناكم من بعد موتكم لعلكم تشكرون﴾: أجاب اللَّه تعالى فيهم رغبةَ مُوسَىٰ عليه السلام وأحياهم من ذلك الهمودِ، أو الموت؛ ليستوفوا آجالهم، وتاب عليهم، والبعث هنا الإِثارة، و ﴿لعلكم تشكرون﴾، أي: على هذه النعمة، والترجِّي إنَّمَا هو في حق البَشَر.

وذكر المفسِّرون في تظليل الغمام؛ أنَّ بني إِسرائيل، لما كان من أمرهم ما كان من القتل، وبقي منهم من بقي، حصلوا في فحص[(٣)] التِّيه بَيْن مصْر والشَّام، فأُمِرُوا بقتال الجَبَّارين، فَعَصَوْا، وقالوا: ﴿اذْهَبْ أَنتَ وَرَبُّكَ فَقَاتِلاَ﴾ [المائدة: ٢٤] فدعا موسَىٰ عليهم، فعوقبوا بالبقاء في ذلك الفحْص أربعين سَنَةً يتيهون في مقدارِ خَمْسَة فراسِخَ أو ستَّةٍ، روي أنهم كانوا يمشون النهار كلَّه، وينزلون للمبيت، فيصبحون حيثُ كانوا بكرةَ أَمْسِ، فندم موسَىٰ على دعائه علَيْهم، فقيل له: ﴿لاَ تَأْسَ عَلَى الْقَوْمِ الْفَاسِقِينَ﴾ [المائدة: ٢٦].

= **أحدُهما**: أنها مصدرٌ وفيها حينئذٍ قولان:

أحدُهما: أنَّ ناصبَها محذوفٌ، وهو من لفظِها، تقديرُه: جَهَرْتُمْ جَهْرةً، نقله أبو البقاء.

والثاني: أنها مصدرٌ من نوعِ الفعل فَتَنْتَصِبُ انتصابَ القرفصاء من قولك: «قعد القرفصاء»، «واشتمل الصَمَّاء»، فإنها نوعٌ من الرؤيةِ، وبه بدأ الزمخشري.

والثاني: أنها مصدرٌ واقعٌ موقعَ الحالِ، وفيها حينئذ أربعةُ أقوالٍ:

أحدُهما: أنه حالٌ من فاعل «نرى» أي: ذوي جَهْرَةٍ، قاله الزمخشري.

والثاني: أنَّها حالٌ من فاعل «قُلْتم»، أي: قلتم ذلك مجاهِرين، قاله أبو البقاء، وقال بعضُهم: فيكونُ في الكلام تقديمٌ وتأخيرٌ، أي: قُلْتم جهرةً لن نؤمِنَ لك، ومثلُ هذا لا يُقال فيه تقديمٌ وتأخيرٌ، بل أتى بمفعولِ القولِ ثم بالحالِ من فاعِلِه، فهو نظيرُ: «ضَرَبْتُ هنداً قائماً».

والثالثُ: أنَّها حَالٌ من اسم اللَّه تعالى، أي: نَرَاه ظاهراً غيرَ مستورٍ.

والرابع: أنَّها حالٌ من فاعل «نؤمن» نقله ابنُ عطية، ولا معنى له، والصحيحُ من هذه الأقوالِ الستةِ الثاني.

ينظر: «**الدر المصون**» (١/ ٢٢٩).

(١) أخرجه الطبري (١/ ٣٣٨) برقم (٩٤٨)، وذكره السيوطي في «**الدر**» (١/ ١٣٦)، وعزاه لابن جرير، وابن المنذر، وابن أبي حاتم.

(٢) أخرجه الطبري (١/ ٣٣٩) برقم (٩٤٩).

(٣) الفَحْصُ: ما استوى من الأرض. وفي حديث كعب: «إن اللَّه بارك في الشأم، وخص بالتقديس من فَحْصِ الأردُنِّ إلى رفح» والفحص ـ هنا ـ ما بسط من نهر الأردن، وكشف من نواحيه. ينظر: «**لسان العرب**» (٣٣٥٦).

وروي أنهم ماتوا بأجمعهم في فحص التِّيه، ونشأ بنوهم علَىٰ خير طاعة، فهم الذين خرجوا من فحْصِ التيه، وقاتلوا الجَبَّارين، وإذ كان جميعُهم في التيه، قالوا لموسَىٰ: من لنا بالطعام؟ قال: اللَّه، فأنزل اللَّه عليهم المَنَّ والسلْوَىٰ، قالوا: مَنْ لنا من حَرِّ الشمس؟ فظلَّل عليهم الغمامَ، قالوا: بِمَ نستصْبِحُ بالليل، فضَرَبَ لهم عمودَ نُورٍ في وَسَطَ مَحَلَّتهم، وذكر مكِّيٌّ عمود نار، قالوا: من لنا بالماء؟/ فأمر موسَىٰ بضرب الحَجَرِ، قالوا: من لنا ٢١ ب
باللباس، فَأُعْطُوا ألاَّ يَبْلَىٰ لهم ثوبٌ، ولا يَخْلَقَ، ولا يَدْرَنَ، وأن تنمو صِغَارُهَا حَسَب نُمُوِّ الصبيانِ، والمَنُّ صَمْغَةٌ حُلْوَةٌ؛ هذا قول فرقةٍ، وقيل: هو عسل، وقيل: شراب حُلْوٌ، وقيل: الذي ينزل اليوْمَ على الشجَر، وروي أنَّ المَنَّ كان ينزل عليهم من طُلُوع الفَجْر إلى طُلُوع الشمس؛ كالثلج، فيأخذ منه الرجُلُ ما يكفيه ليومه، فإنِ ادَّخَرَ، فسد عليه إلا في يوم الجمعة؛ فإنهم كانوا يدَّخرون ليوم السبْتِ، فلا يفسد عليهم؛ لأن يوم السبت يومُ عبادةٍ.

والسلْوَىٰ طيرٌ؛ بإجماع المفسِّرين، فقيل: هو السُّمَّانا.

وقيل: طائر مثل السُّمَّانَا.

وقيل: طائر مثل الحمام تحشره عليهم الجَنُوب.

* ص[1] *: قال ابن عطيَّة: وغلط الهُذَلِيُّ[2] في إطلاقه السَّلْوَىٰ على العَسَلِ؛ حيث قال: [الطويل]

وَقَاسَمَهَا بِاللَّهِ عَهْداً لأَنْتُمُ أَلَذُّ مِنَ السَّلْوَىٰ إِذَا مَا نَشُورُهَا[3]

* ت[4] *: قد نقل صاحبُ المختصر؛ أنه يطلق على العَسَلِ لغةً؛ فلا وجه

---

(١) «المجيد» ص (٢٥٩).

(٢) خويلد بن خالد بن محرِّث، أبو ذؤيب، من بني هذيل بن مدركة، من «مضر»: شاعر فحل، مخضرم، أدرك الجاهلية والإسلام، وسكن «المدينة»، واشترك في الغزو والفتوح. وعاش إلى أيام عثمان.
قال البغدادي: هو أشعر هذيل من غير مدافعة. وفد على النبي ﷺ ليلة وفاته، فأدركه وهو مسجّى، وشهد دفنه.
ينظر: «الأغاني» (٦/ ٥٦)، «الشعر والشعراء» (٢٥٢)، و «خزانة البغدادي» (١/ ٢٠٣)، و «الأعلام» (٢/ ٣٢٥).

(٣) البيت لأبي ذؤيب، وأنشده ابن منظور في «اللسان» لخالد بن زهير.
ينظر: «ديوان الهذليين» (١/ ١٥٨)، و «اللسان» (سلا)، و «البحر المحيط» (١/ ٣٦٤)، و «القرطبي» (١/ ٤٠٧)، و «الدر المصون» (١/ ٢٣٠)، و «روح المعاني» (١/ ٢٦٤).

(٤) لا زال الكلام للصفاقسي.

لتغليظه؛ لأنَّ إجماع المفسِّرين لا يمنع من إطلاقِهِ لغةً بمعنى آخر في غير الآية. انتهى.

وقوله تعالى: ﴿كلوا...﴾ الآية: معناه: وقلنا: كلوا، فحذف اختصاراً لدلالة الظاهر عليه، والطَّيِّبَاتُ، هنا جَمَعَتِ الحلال واللذيذ.

* ص[1] *: وقوله: ﴿وما ظلمونا﴾: قدَّر ابن عطية قبل هذه الجملةِ محذوفًا، أي: فَعَصوْا، وما ظَلَمُونا، وقدَّر غيره: فظَلَمُوا، ومَا ظَلَمُونَا، ولا حاجَة إلى ذلك؛ لأن ما تقدَّم عنهم من القبائح يُغْنِي عنه. انتهى.

* ت *: وقول أبي حَيَّان: «لا حاجة إلى هذا التقدير...» إلى آخره: يُرَدُّ بأن المحذوفاتِ في الكلام الفصيحِ هذا شأنها؛ لا بد من دليل في اللفظ يدلُّ عليها إلا أنه يختلف ذلك في الوضوحِ والخفاءِ، فأما حذف ما لا دليل عليه، فإنه لا يجوزُ.

﴿وَإِذْ قُلْنَا ٱدْخُلُوا۟ هَٰذِهِ ٱلْقَرْيَةَ فَكُلُوا۟ مِنْهَا حَيْثُ شِئْتُمْ رَغَدًا وَٱدْخُلُوا۟ ٱلْبَابَ سُجَّدًا وَقُولُوا۟ حِطَّةٌ نَّغْفِرْ لَكُمْ خَطَٰيَٰكُمْ ۚ وَسَنَزِيدُ ٱلْمُحْسِنِينَ ﴿٥٨﴾ فَبَدَّلَ ٱلَّذِينَ ظَلَمُوا۟ قَوْلًا غَيْرَ ٱلَّذِى قِيلَ لَهُمْ فَأَنزَلْنَا عَلَى ٱلَّذِينَ ظَلَمُوا۟ رِجْزًا مِّنَ ٱلسَّمَآءِ بِمَا كَانُوا۟ يَفْسُقُونَ ﴿٥٩﴾ ۞ وَإِذِ ٱسْتَسْقَىٰ مُوسَىٰ لِقَوْمِهِۦ فَقُلْنَا ٱضْرِب بِّعَصَاكَ ٱلْحَجَرَ ۖ فَٱنفَجَرَتْ مِنْهُ ٱثْنَتَا عَشْرَةَ عَيْنًا ۖ قَدْ عَلِمَ كُلُّ أُنَاسٍ مَّشْرَبَهُمْ ۖ كُلُوا۟ وَٱشْرَبُوا۟ مِن رِّزْقِ ٱللَّهِ وَلَا تَعْثَوْا۟ فِى ٱلْأَرْضِ مُفْسِدِينَ ﴿٦٠﴾﴾

وقوله تعالى: ﴿وإذ قلنا ادْخُلُوا هذه القَرْيَةَ فكلوا منها حيثُ شئتم رَغَداً وادخلوا الباب سُجَّداً وقولوا حطَّةٌ نغفر لكم خطاياكم وسنزيد المحسنينَ * فبدل الذين ظلموا قولاً غير الذي قيلَ لهم فأنزلنا على الذين ظَلَموا رِجْزاً من السماء بما كانوا يفسقون * وإذ استسقَىٰ موسَىٰ لقومه﴾.

﴿القريَة﴾: المدينةُ؛ سمِّيت بذلك؛ لأنها تَقَرَّتْ، أي: اجتمعت؛ ومنه: قَرَيْتُ المَاءَ في الحَوْضِ، أي: جمعته، والإشارة بهذه إلى بيت المقْدِسِ في قول الجمهور.

وقيل: إلى أَرِيحَاء، وهي قريبٌ من بيت المَقْدِس، قال عمر بن شَبَّة[2]: كانت

---

(١) «المجيد» (ص ٢٥٩).

(٢) عمر بن شَبَّة - واسمه زيد - بن عبيدة بن ريطة النميري، البصري، أبو زيد، شاعر، راوية، مؤرخ، حافظ للحديث، من أهل «البصرة». توفي بـ «سمراء» سنة (٢٦٢) هـ، له تصانيف، منها: «كتاب الكتاب»، و «النسب»، و «أخبار بني نمير»، و «أخبار المدينة» جزء منه، و «تاريخ البصرة»، و «أمراء الكوفة»، و «أمراء البصرة»، و «أمراء المدينة»، و «أمراء مكة» و«كتاب السلطان»، و «مقتل عثمان»، و «السقيفة»، و «جمهرة أشعار العرب»، و «الشعر والشعراء»، و «الأغاني».

ينظر: «الأعلام» (٥/ ٤٧-٤٨)، و «تهذيب التهذيب» (٧/ ٤٦٠)، و «الوفيات» (١/ ٣٧٨).

قاعدةً، ومسْكنَ ملوكٍ، ولما خرج ذريةُ بني إسرائيل من التِّيه، أُمِرُوا بدخول القرية المشار إِلَيْها، وأما الشيوخ، فماتوا فيه، وروي أن موسَىٰ وهارون عليهما السلام ماتا في التِّيه، وحكى الزجَّاج[١] عن بعضهم أنهما لم يكونا في التِّيه؛ لأنه عَذَابٌ، والأول أكْثَرُ.

* ت *: لكن ظاهر قوله: ﴿فَٱفْرُقْ بَيْنَنَا وَبَيْنَ ٱلْقَوْمِ ٱلْفَاسِقِينَ﴾ [المائدة: ٢٥] يقوِّي ما حكاهُ الزجَّاج، وهكذا قال الإمام الفَخْر[٢]. انتهى.

وَ ﴿كُلُوا﴾: إباحة، وتقدَّم معنى الرَّغَد، وهي أرض مباركة عظيمة الغَلَّة، فلذلك قال: ﴿رَغَداً﴾.

و ﴿البَاب﴾: قال مجاهد: هو باب في مدينة بَيْت المَقْدِسِ يُعْرَفُ إلى اليوم بباب حِطَّة[٣]، و ﴿سُجَّداً﴾: قال ابن عبَّاس: معناه: ركوعاً[٤]، وقيل: متواضعين خضوعاً، والسجودُ يعم هذا كلَّه، وحِطَّة: فِعْلَةٌ؛ من حَطَّ يَحُطُّ، ورفعه على خبر ابتداء[٥]؛ كأنهم قالوا: سؤالُنَا حِطَّة لذنُوبِنَا، قال عكرمة وغيره: أُمِرُوا أَنْ يَقُولُوا: «لا إله إلاَّ اللَّهُ»؛ لتحطَّ بها ذنوبُهُمْ[٦]، وقال ابن عَبَّاس: قيل/ لهم: استغفروا، وقولوا ما يحطُّ ذنوبكم[٧]. ٢٢ أ

* ت *: قال أحمد بن نصرٍ[٨] الدَّاوُودِيُّ في «تفسيره»: «وَرُوِيَ أن النبيَّ ﷺ سَارَ

---

(١) ينظر: «معاني القرآن» (٢/ ١٦٥).

(٢) ينظر: «مفاتيح الغيب» (١١/ ١٥٩).

(٣) أخرجه الطبري (١/ ٣٣٩) برقم (١٠٠٤).

(٤) أخرجه الطبري (١/ ٣٣٩) برقم (١٠٠٨)، والحاكم (٢/ ٢٦٢)، وصححه، ووافقه الذهبي، وذكره السيوطي في «الدر» (١/ ١٣٨)، وعزاه لوكيع، والفريابي، وعبد بن حميد، وابن جرير، وابن المنذر، وابن أبي حاتم، والحاكم.

(٥) قال الزجاج: ولو قرىء «حطةً» كان وجهها في العربية، كأنهم قيل لهم: قولوا: احطط عنا ذنوبنا حطة. معاني القرآن (١/ ١٣٩).
وقد فات الزجاج أن إبراهيم بن أبي عبلة قرأها بالنصب، كما في «المحرر الوجيز» (١/ ١٥٠)، و «البحر المحيط» (١/ ٣٨٤)، و «الدر المصون» (١/ ٢٣٢)، و «الشواذ» لابن خالويه (ص ١٣).

(٦) أخرجه الطبري (١/ ٣٤٠) برقم (١٠١٦)، وذكره السيوطي في «الدر» (١/ ١٣٨)، وعزاه لعبد بن حميد، وابن جرير، وابن أبي حاتم. كلاهما عن عكرمة. وأخرجه عبد الرزاق في «تفسيره» (١/ ٤٧)، بلفظ: «لا إله إلا اللَّه».

(٧) أخرجه الطبري (١/ ٣٤١) برقم (١٠١٧)، بلفظ: «أمروا أن يستغفروا».

(٨) أحمد بن نصر، أبو حفص الداودي، فقيه مالكي. له كتاب «الأموال» في أحكام أموال المغانم والأراضي التي يتغلب عليها المسلمون.
ينظر: «الأعلام» (١/ ٢٦٤).

مَعَ أَصْحَابِهِ فِي سَفَرٍ، فَقَالَ: قُولُوا: نَسْتَغْفِرُ اللَّهَ، وَنَتُوبُ إِلَيْهِ، فَقَالُوا ذَلِكَ، فَقَالَ: وَاللَّهِ، إِنَّهَا لَلْحِطَّةُ الَّتِي عُرِضَتْ عَلَىٰ بَنِي إِسْرَائِيلَ فَلَمْ يَقُولُوهَا» انتهى.

وحكي عن ابن مَسْعود وغيره؛ أنهم أمروا بالسُّجود، وأن يقولوا: حِطَّةٌ، فَدَخَلُوا يزْحفُونَ علَىٰ أَسْتَاهِهِمْ، ويَقُولُونَ: حِنْطَةٌ حَبَّةٌ حَمْرَاءُ فِي شَعْرَةٍ، ويروى غير هذا من الألفاظ.

وقوله تعالَىٰ: ﴿وسنزيد المحسنين﴾ عِدَةٌ: المعنَىٰ: إذا غُفِرَتِ الخطايا بدخولكم وقولِكُمْ، زِيدَ بعد ذلك لمن أحسن، وكان من بني إسرائيل من دخل كما أُمِرَ، وقال: لا إله إلا اللَّه، فقيل: هم المراد بـ ﴿المُحْسِنِينَ﴾ هنا.

وقوله تعالى: ﴿فَبدَّل الذين ظلموا...﴾ الآيَةَ.

روي أنهم لما جاءوا الباب، دخلوا من قبل أدبارهم القَهْقَرَىٰ، وفي الحديث: أنهم دَخَلوا يَزْحَفُونَ علَىٰ أَسْتَاهِهِمْ، وبدَّلوا، فقالوا: حَبَّة في شَعْرَة، وقيل: قالوا: حِنْطَة حبَّة حمراء في شَعْرة، وقيل: شعيرة، وحكى الطبريُّ؛ أنهم قالوا: «هَطِّي شَمْقَاثَا أَزْبَه» وتفسيره ما تقدَّم وفي ٱختصار الطبريِّ، وعن مجاهد قال: أمر موسى قومَهُ أنْ يدخلوا الباب سُجَّداً، ويقولُوا: حِطَّة، وطُؤْطِىءَ لهم البابُ؛ ليسجدوا، فلم يسجدوا، ودخلوا على أدبارهم، وقالوا: حِنْطَة[1].

وذكر عزَّ وجلَّ فعل سلفهم؛ تنبيهاً أنَّ تكذيبهم لمحمَّد ﷺ جَارٍ على طريق سلَفهم في خلافهم علَىٰ أنبيائهم، وٱستخفافِهِمْ بهم، وٱستهزائِهِمْ بأمر ربِّهم. انتهى.

والرِّجْز العَذَابُ، قال ابن زيد وغيره: فبعث اللَّه على الذينَ بدَّلوا الطاعونَ، فأذهب منهم سبْعِينَ أَلْفاً، وقال ابن عبَّاس[2]: أمات اللَّه منهم في ساعةٍ واحدةٍ نيِّفاً على عشرينَ ألفاً.

و ﴿ٱسْتَسْقَىٰ﴾: معناه: طلب السُّقْيَا، وَعُرْفُ «ٱسْتَفْعَلَ» طلَبُ الشيءِ، وقد جاء في غير ذلك؛ كقوله تعالَىٰ: ﴿وَٱسْتَغْنَى اللَّهُ﴾ [التغابن: ٦]، وكان هذا الاستسقاءُ في فحْصِ التيه، فأمره اللَّه تعالَىٰ بضرب الحَجَر آيةً منه، وكان الحَجَرُ من جبل الطور على قدر رأسِ

---

(١) أخرجه الطبري (١/ ٣٤٤) برقم (١٠٢٨)، وذكره السيوطي في «الدر» (١/ ١٣٩)، وعزاه لعبد بن حميد، وابن جرير، وابن أبي حاتم.

(٢) أخرجه الطبري (١/ ٣٤٥) برقم (١٠٤١) بنحوه. وذكره الماوردي في «التفسير» (١/ ١٢٧) بنحوه.

الشاة، يلقى في كِسْر جُوَالِقَ[١]، ويرحل به، فإذا نزلُوا وضع في وَسَط محلَّتهم، وضربه موسَىٰ، وذكر أنهم لم يكونوا يحملون الحَجَر لكنَّهم كانوا يجدُونه في كلِّ مرحلة في منزلته من المرحَلَة الأولَىٰ، وهذا أعظم في الآية، ولا خلاف أنه كان حجراً مربَّعاً منفَصِلاً تطَّرد من كلِّ جهة منه ثلاثُ عُيُونٍ، إذا ضربه موسَىٰ، وإذا استغنَوْا عن الماءِ، ورحَلُوا، جفَّت العيون، وفي الكلام حذفٌ؛ تقديره: فضربه، فٱنفجرَتْ، والانفجار: ٱنصداعُ شيء عن شَيْء؛ ومنه: الفَجْر، والانبجاس في الماء أقلُّ من الانفجار.

و ﴿أُنَاس﴾: اسم جمع، لا واحد له من لفظه، ومعناه هنا: كلُّ سِبْطٍ؛ لأن الأسباط في بني إسرائيل كالقبائل في العرب، وهم ذرِّية الاثْنَيْ عَشَرَ أولادُ يعقُوبَ عليه السلام.

وقوله سبحانه: ﴿كُلُوا وٱشربوا من رزق اللَّه...﴾ الآية.

* ت *: رُوِّينَا من طريق أنس بن مالك عن النبيِّ ﷺ؛ أنَّه قال: «إِنَّ اللَّهَ لَيَرْضَىٰ عَنِ العَبْدِ أَنْ يَأْكُلَ الأَكْلَةَ فَيَحْمَدَهُ عَلَيْهَا، أَوْ يَشْرَبَ الشَّرْبَةَ فَيَحْمَدَهُ عَلَيْهَا» رواه مُسْلِمٌ، والترمذيُّ، والنسائِيُّ[٢]. انتهى.

والمَشْرَبُ: موضع الشُّرْب، وكان لكلِّ سبطٍ عَيْنٌ من تلك العيون، لا يتعداها.

﴿وَلاَ تَعْثَوْا﴾: معناه: ولا تُفْرِطُوا في الْفَسَادِ.

* ص[٣] *: ﴿مُفْسِدِينَ﴾: حالٌ مؤكِّدة؛ لأن: «لاَ تَعْثَوْا»: معناه:/ لا تفسدوا. انتهى. ٢٢ ب

﴿وَإِذْ قُلْتُمْ يَـٰمُوسَىٰ لَن نَّصْبِرَ عَلَىٰ طَعَامٍ وَٰحِدٍ فَٱدْعُ لَنَا رَبَّكَ يُخْرِجْ لَنَا مِمَّا تُنۢبِتُ ٱلْأَرْضُ مِنۢ

---

(١) الجُوَالِق والجُوَالَقُ: وعاء من الأوعية معروف معرب.
ينظر: «لسان العرب» (٦٦٢).

(٢) أخرجه مسلم (٤/ ٢٠٩٥)، كتاب «الذكر والدعاء»، باب استحباب حمد اللَّه تعالى بعد الأكل والشرب، حديث (٨٩/ ٢٧٣٤)، والترمذي (٤/ ٢٦٥)، كتاب «الأطعمة»، باب ما جاء في الحمد على الطعام إذا فرغ منه، حديث (١٨١٦)، والنسائي في «الكبرى» (٤/ ٢٠٢) كتاب «الدعاء بعد الأكل»، باب ثواب الحمد للَّه، حديث (٦٨٩٩)، وأحمد (٣/ ١٠٠، ١١٧)، وأخرجه أيضًا الترمذي في «الشمائل»، رقم (١٩٥)، والبغوي في «شرح السنة» (٣/ ٦٥ـ بتحقيقنا)، كلهم من طريق زكريا بن أبي زائدة، عن سعيد بن أبي بردة، عن أنس مرفوعًا. وقال الترمذي: هذا حديث حسن، ولا نعرفه إلا من حديث زكريا بن أبي زائدة.

(٣) «المجيد» (ص ٢٧١).

بَقْلِهَا وَقِثَّآئِهَا وَفُومِهَا وَعَدَسِهَا وَبَصَلِهَا ۖ قَالَ أَتَسْتَبْدِلُونَ ٱلَّذِى هُوَ أَدْنَىٰ بِٱلَّذِى هُوَ خَيْرٌ ۚ ٱهْبِطُوا۟ مِصْرًا فَإِنَّ لَكُم مَّا سَأَلْتُمْ ۗ وَضُرِبَتْ عَلَيْهِمُ ٱلذِّلَّةُ وَٱلْمَسْكَنَةُ وَبَآءُو بِغَضَبٍ مِّنَ ٱللَّهِ ۗ ذَٰلِكَ بِأَنَّهُمْ كَانُوا۟ يَكْفُرُونَ بِـَٔايَٰتِ ٱللَّهِ وَيَقْتُلُونَ ٱلنَّبِيِّـۧنَ بِغَيْرِ ٱلْحَقِّ ۗ ذَٰلِكَ بِمَا عَصَوا۟ وَّكَانُوا۟ يَعْتَدُونَ ﴿٦١﴾ إِنَّ ٱلَّذِينَ ءَامَنُوا۟ وَٱلَّذِينَ هَادُوا۟ وَٱلنَّصَٰرَىٰ وَٱلصَّٰبِـِٔينَ مَنْ ءَامَنَ بِٱللَّهِ وَٱلْيَوْمِ ٱلْـَٔاخِرِ وَعَمِلَ صَٰلِحًا فَلَهُمْ أَجْرُهُمْ عِندَ رَبِّهِمْ وَلَا خَوْفٌ عَلَيْهِمْ وَلَا هُمْ يَحْزَنُونَ ﴿٦٢﴾ وَإِذْ أَخَذْنَا مِيثَٰقَكُمْ وَرَفَعْنَا فَوْقَكُمُ ٱلطُّورَ خُذُوا۟ مَآ ءَاتَيْنَٰكُم بِقُوَّةٍ وَٱذْكُرُوا۟ مَا فِيهِ لَعَلَّكُمْ تَتَّقُونَ ﴿٦٣﴾ ثُمَّ تَوَلَّيْتُم مِّنۢ بَعْدِ ذَٰلِكَ ۖ فَلَوْلَا فَضْلُ ٱللَّهِ عَلَيْكُمْ وَرَحْمَتُهُۥ لَكُنتُم مِّنَ ٱلْخَٰسِرِينَ ﴿٦٤﴾ ﴾

وقوله تعالَىٰ: ﴿وإذ قلتم يا موسَىٰ لن نصبر على طعامٍ واحدٍ...﴾ الآيةَ: كان هذا القول منهم في التيه حينَ ملُّوا المَنَّ والسلْوَىٰ، وتذكَّروا عيشهم الأول بمصْرَ، قال ابنُ عَبَّاس وأكثر المفسِّرين: الفُومُ: الحِنْطَة[1]، وقال قتادة، وعطاء: الفوم: جميع الحبوب التي يمكن أن تختبز[2]، وقال الضحَّاك: الفوم: الثُّوم، وهي قراءة عبد اللَّه بن مسعود، وروي ذلك عن ابن عبَّاس[3]، والثاء تُبْدَلُ من الفاءِ؛ كما قالوا: مَغَاثِيرُ ومَغَافِير[4].

* ت *: قال أحمد بن نصر الدَّاوُوديُّ: وهذا القولُ أشبه لما ذكر معه، أي: من العَدَسِ والبَصَلِ. انتهى.

و﴿أَدْنَىٰ﴾: قال عليُّ بن سليمان الأَخْفَشُ[5]. مأخوذٌ من الدَّنِيءِ البيِّنِ الدناءةِ؛ بمعنى:

---

(١) أخرجه الطبري (١/ ٣٥٢) برقم (١٠٧٦) قال أحمد شاكر: «ابن كريب» ضعيف، وقد بين القول في ضعفه في «شرح المسند» (٢٥٧١). وأبوه كريب بن أبي مسلم «تابعي ثقة». اهـ.
وذكره السيوطي في «الدر» (١/ ١٤١)، وعزاه لعبد بن حميد، وابن جرير، وابن المنذر، وابن أبي حاتم.

(٢) أخرجه الطبري (١/ ٣٥١) برقم (١٠٧١) عن قتادة.

(٣) ذكره السيوطي في «الدر» (١/ ١٤١) عن ابن عباس بنحوه، وعزاه لابن أبي حاتم. وذكره في موضع آخر عن ابن عباس بلفظ «قراءتي قراءة زيد، وأنا آخذ ببضعة عشر حرفًا من قراءة ابن مسعود هذا أحدها: «من بقلها وقثائها وثومها» وعزاه في هذا الموضوع لابن أبي داود.

(٤) المغافير: صمغ شبيه بالناطف ينضحه العرفط والرمث. الواحد مغفور ومغثور.
ينظر: «لسان العرب» (٣٢٧٥).

(٥) علي بن سليمان بن الفضل، أبو المحاسن، المعروف بـ «الأخفش الأصغر»: نحوي، من العلماء. من أهل بغداد، أقام بـ «مصر» سنة (٢٨٧ـ ٣٠٠هـ)، وخرج إلى «حلب»، ثم عاد إلى «بغداد»، وتوفي بها وهو ابن ٨٠ سنة. له تصانيف، منها: «شرح سيبويه»، و «الأنواء»، و «المهذب»، وكان ابن الرومي مكثرًا من هجوه. توفي سنة (٣١٥هـ).
انظر: «بغية الوعاة» (٣٣٨)، و «وفيات الأعيان» (١: ٣٣٢)، و «الأعلام» (٤/ ٢٩١).

الأَخَسِّ، إلا أنه خُفِّفَت همزته، وقال غيره: هو مأخوذ من الدُّون، أي: الأحط فأصله أَدْوَن، ومعنى الآية: أَتَسْتَبْدِلُونَ البَقْلَ، والْقِثَّاءَ، والفُومَ، وَالعَدَسَ، والبَصَلَ الَّتي هى أدنَىٰ بالمَنِّ والسلْوَى الذي هو خيرٌ.

وجمهور النَّاس يقرءون «مِصْراً» بالتنوين[1]، قال مجاهدٌ وغيره: أراد مِصْراً من الأمصار غير معيَّن[2]، واستدلُّوا بما اقتضاه القرآن من أمرهم؛ بدخول القرية، وبما تظاهَرَتْ به الرواياتُ؛ أنهم سكنوا الشَّام بعد التيه، وقالت طائفة: أراد مِصْرَ فِرْعَونَ بعينها، وٱستدلُّوا بما في القرآن من أنَّ اللَّه أورَثَ بني إسْرائيل ديار آل فرعون وآثارهم، قال في «**مختصر الطبريِّ**»: وعلى أن المراد مصْر التي خرجُوا منها، فالمعنَىٰ: إنَّ الذي تطلُبُونَ كان في البَلَد الَّذي كان فيه عذابُكم، وٱستعبادُكم، وأسْركم، ثمَّ قال: والأظهر أنهم مُذْ خرجوا من مصْر، لم يرجعوا إليها، واللَّه أعلم. انتهى.

وقوله تعالَىٰ: ﴿فإن لكم ما سألتم﴾ يقتضي أنه وَكَلَهُمْ إلى أنفسهم، و﴿وَضُرِبَتْ عَلَيْهِمُ الذِّلَّةُ وَالمَسْكَنَةُ﴾[3] معناه: ٱلْزَمُوهَا؛ كما قالت العربُ: ضَرْبَةُ لازِبٍ، ﴿وَبَاءُو بِغَضَبٍ﴾: معناه: مروا متحمِّلين له، قال الطبري: باءوا به، أي: رجعوا به، واحتملوه، ولا بد أن يوصل بَاءَ بخير أو بشرٍّ. انتهى.

وقوله تعالى: ﴿ذلك بأنهم كانوا يكْفُرُونَ بآياتِ اللَّهِ ويقْتُلُونَ النَّبِيِّين بغير الحقِّ﴾ الإشارة بـ ﴿ذَلِكَ﴾ إلى ضرب الذلَّة وما بعدهُ، وقوله تعالَىٰ: ﴿بِغَيْرِ الحَقِّ﴾ تعظيمٌ

---

(١) وقرأ «مصر» بغير تنوين في هذه الآية الأعمش، كما في مختصر الشواذ لابن خالويه (ص ١٤).
كما قرأ بها طلحة بن مصرف والحسن وأبان بن تغلب، وقيل: هي كذلك في مصحف أبي بن كعب ومصحف عبد اللَّه وبعض مصاحف عثمان. كما في «**البحر المحيط**» (١/ ٣٩٦ـ ٣٩٧)، و «**الدر المصون**» (١/ ٢٤١).

(٢) أخرجه الطبري (١/ ٣٥٤) برقم (١٠٨٥) بلفظ: «مِصراً من الأمصار، زعموا أنهم لم يرجعوا إلى مصر» اهـ.

(٣) قوله تعالى: ﴿الذِّلَّة والمسكنة﴾ يعني: فقر النفس. قال السمين الحلبي: والمراد بها هنا الجزية والصغار. «**عمدة الحفاظ**» (٢/ ٢٣٩). وقال الحسن وقتادة: ﴿ضربت عليهم الذلة﴾ هي أنهم يعطون الجزية عن يد وهم صاغرون، وقال عطاء بن السائب: هي الكُسْتَيَنَج (لبس اليهود) وزي اليهودية، و ﴿المسكنة﴾: زي الفقر، فترى المُثْرى منهم يتباءس مخافة أن يضاعف عليه الجزية، ولا يوجد يهودي غني النفس.
ينظر: «**الوسيط**» (١/ ١٤٧)، و «**الطبري**» (٢/ ١٣٧)، و «**البغوي**» (١/ ٦٦)، و «**ابن كثير**» (١/ ١٠٢)، و «**الدر المنثور**» (١/ ٧٣).

للشنعة[١]، والذَّنب، ولم يجرم نبيٌّ قطُّ ما يوجبُ قتله، وإنما التسليطُ عليهم بالقَتْل كرامةٌ لهم، وزيادةٌ لهم في منازلهم صلى اللَّه عليهمْ؛ كَمَثَلِ مَنْ يُقْتَلُ في سبيلِ اللَّهِ من المؤمنين، والباء في «بِمَا» باء السبب.

و ﴿يَعْتَدُونَ﴾: معناه: يتجاوزون الحُدُود، والاعتداء هو تجاوُزُ الحدِّ.

وقوله تعالَىٰ: ﴿إِنَّ الذين آمنوا والذين هادوا والنصارَىٰ والصابئين...﴾ الآيَةَ.

اختلف في المراد بـ ﴿الَّذِينَ آمَنُوا﴾ في هذه الآية.

فقالت فرقة: الذين آمنوا هم المؤمنون حقًّا بنبيِّنا محمَّد ﷺ، وقوله: ﴿مَن آمَنَ بِاللَّهِ﴾ يكون فيهم بمعنَىٰ مَنْ ثَبَتَ ودَامَ، وفي سائر الفرق: بمعنى: مَنْ دخَلَ فيه، وقال السُّدِّيُّ: هم أهل الحنيفيَّة ممَّن لم يلحق محمَّداً ﷺ، والذين هَادُوا، ومن عطف عليهم كذلك ممَّن لم يلحق محمَّداً ﷺ، ﴿والذين هَادُوا﴾ هم اليهودُ، وسُمُّوا بذلك؛ لقولهم: ﴿هُدْنَا إِلَيْكَ﴾ [الأعراف: ١٥٦]، أي: تبنا، ﴿والنصارَىٰ﴾ لفظةٌ مشتقَّة من/ النَّصْرِ. ٢٣أ

قال * ص[٢] *: ﴿والصَّابِئِينَ﴾: قرأ الأكثر بالهمز؛ صَبَأَ النَّجْمُ، والسِّنُّ، إذا خرج، أي: خَرَجُوا من دينٍ مشهورٍ إلى غيره، وقرأ نافع[٣] بغير همز، فيحتمل أن يكون من المهموز المُسَهَّل، فيكون بمعنى الأول، ويحتمل أن يكون مِنْ صَبَا غيْرَ مهموزٍ، أي: مَالَ؛ ومنه: [الهزج]

إِلَىٰ هِنْدٍ صَبَا قَلْبِي ... وَهِنْدٌ مِثْلُهَا يُصْبِي[٤]

انتهى.

قال * ع[٥] *: والصَّابِىءُ؛ في اللغة: من خرج من دين إلى دين.

وأما المشار إليهم في قوله تعالَىٰ: ﴿وَالصَّابِئِينَ﴾ فقال السديُّ: هم فرقة من أهل

---

(١) الشُّنْعَةُ: الاسم من الشناعة، وشَنُعَ الأَمْر أو الشيء شناعة وشَنَعا وشُنْعاً وشُنُوعاً: قَبُح. ينظر: «لسان العرب» (٢٣٣٩).

(٢) «المجيد» (ص ٢٨٠).

(٣) ينظر: «السبعة» (١٥٧)، و «الحجة للقراء السبعة» (٢/ ٩٤)، و «حجة القراءات» (١٠٠)، و «شرح شعلة» (٢٦٥)، و «إتحاف فضلاء البشر» (١/ ٣٩٦).

(٤) البيت لزيد بن ضبة، وهي في «اللسان» صبا.

(٥) «المحرر الوجيز» (١/ ١٥٧).

الكتاب[١]، وقال مجاهد: هم قوم لا دِينَ لهم[٢]، وقال ابنُ جُرَيْج[٣]: هم قوم تركب دينهم بين اليهوديَّة والمجوسيَّة[٤]، وقال ابنُ زَيْد: هم قومٌ يقولون لا إله إلا اللَّه، وليس لهم عمل ولا كتابٌ كانوا بجزيرةِ المَوْصِلِ[٥]، وقال الحسنُ بْنُ أبي الحسن، وقتادة: هم قوم يعبدون الملائكةَ، ويصلُّون الخمْسَ إلى القبلة، ويقرءون الزَّبُور رَآهُمْ زيادُ بن أبي سفيان[٦]، فأراد وضع الجزيَة عنهم حتَّى عُرِّفَ أنهم يعبدون الملائكَةَ[٧].

وقوله تعالى: ﴿ورفعنا فوقكم الطور...﴾ الآية: ﴿الطُّور﴾: اسم الجبلِ الَّذي نُوجِيَ موسَىٰ عليه السلام عليه. قاله ابنُ عبَّاس[٨]، وقال مجاهدٌ وغيره: ﴿الطُّور﴾: اسمٌ لكلِّ جبلٍ[٩]، وقصص هذه الآية أنَّ موسَىٰ عليه السلام، لما جاء إلى بني إسرائيل من عند اللَّه تعالَىٰ بالألواح، فيها التوراة، قال لهم: خُذُوهَا، وٱلْتَزِمُوهَا، فقَالُوا: لا، إلاَّ أنْ يكلِّمنا اللَّهُ بهَا كما كلَّمك، فصُعِقُوا، ثم أُحْيُوا، فقال لهم: خُذُوها، فقالوا: لاَ، فأمر اللَّه الملائكَةَ، فٱقتلعَتْ جَبَلاً من جبالِ فِلَسْطِينَ[١٠] طولُه فَرْسَخٌ في مثله، وكذلك كان

---

(١) أخرجه الطبري (١/ ٣٦١) برقم (١١١٢)، وذكره السيوطي في «الدر» (١/ ١٤٦)، وعزاه لوكيع.

(٢) أخرجه الطبري (١/ ٣٦٠) برقم (١١٠١) بنحوه، وأخرجه عبد الرزاق في «التفسير» (١/ ٤٧)، وذكره السيوطي في «الدر» (١/ ١٤٥)، وعزاه لوكيع، وعبد الرزاق، وعبد بن حميد، وابن جرير، وابن أبي حاتم.

(٣) عبد الملك بن عبد العزيز بن جريج الأموي، مولاهم، أبو الوليد، وأبو خالد المكي، الفقيه، أحد الأعلام. عن ابن أبي مليكة، وعكرمة مرسلاً، وعن طاوس مسألة، ومجاهد، ونافع، وخلق، وعنه يحيى بن سعيد الأنصاري أكبر منه، والأوزاعي، والسفيانان، وخلق. قال أبو نعيم: مات سنة خمسين ومائة.

ينظر: «الخلاصة» (٢/ ١٢)، «تهذيب التهذيب» (٦/ ٤٠٢)، «تهذيب الكمال» (٢/ ١٧٨)، «الكاشف» (٢/ ٢١٠)، «الثقات» (٧/ ٩٣).

(٤) أخرجه الطبري (١/ ٣٦٠) برقم (١١٠٧).

(٥) أخرجه الطبري (١/ ٣٦٠) برقم (١١٠٨).

(٦) زياد بن أبيه، وأبيه أبو سفيان، أمير من الدهاة، القادة الفاتحين، الولاة من أهل «الطائف» أدرك النبي ﷺ ولم يره، وأسلم في عهد أبي بكر، ولد في (١هـ) قال الشعبي: ما رأيت أحدًا أخطب من زياد، توفي في (٥٣هـ).

ينظر: «ميزان الاعتدال» (١: ٣٥٥)، «الأعلام» (٣/ ٥٣).

(٧) أخرجه الطبري (١/ ٣٦١) برقم (١١٠٩)، (١١١٠) عن الحسن وقتادة.

(٨) أخرجه الطبري (١/ ٣٦٦ـ ٣٦٧) برقم (١١٢٥).

(٩) أخرجه الطبري (١/ ٣٦٦) برقم (١١١٨)، وذكره السيوطي في «الدر» (١/ ١٤٦)، وعزاه للفريابي، وعبد بن حميد، وابن جرير، وابن المنذر، وابن أبي حاتم.

(١٠) فِلَسْطِينُ: آخر كور «الشام» من ناحية «مصر»، قصبتها «بيت المقدس»، ومن مشهور مدنها «عسقلان»، =

عسْكَرهم، فجعل عليهم مثْلَ الظُّلَّة، وأخرج اللَّه تعالى البَحْرَ من ورائهم، وأضرم نَاراً من بين أيديهم، فأحاط بهم غضبه، وقيل لهم: خذوها، وعليكُم الميثَاقُ، ولا تضيِّعوها، وإلا سَقط علَيْكم الجبَلُ، وأغرقكم البَحْر، وأحرقتكم النارُ، فَسَجَدُوا؛ توبةً للَّه سبحانه، وأخذوا التوراةَ بالميثاقِ، قال الطبريُّ عن بعض العلماء: لو أخذوها أوَّلَ مرَّة، لم يكُنْ عليهم ميثاقٌ، وكانت سجدتهم علَىٰ شِقٍّ؛ لأنهم كانوا يرقبون الجَبَل؛ خوْفاً، فلما رحمهم اللَّه سبحانه، قالوا: لا سجدَةَ أفضلُ من سَجْدة تقبَّلها اللَّه، ورَحِمَ بها، فأَمَرُّوا سجودَهم علَىٰ شِقٍّ واحدٍ.

قال * ع[1] *: والذي لا يصحُّ سواه أن اللَّه تعالى اخترع وقْتَ سجودهم الإيمان في قلوبهم، لا أنهم آمنوا كُرْهاً، وقلوبهم غيرُ مطمئنة، قال: وقد اختصرْتُ ما سرد في قصصِ هذه الآية، وقصدت أَصَحَّهُ الذي تقتضيه ألفاظُ الآية، وخلط بعْضُ الناس صَعْقَةَ هذه القصَّة بصَعْقة السبعين.

وَ ﴿بِقُوَّةٍ﴾: قال ابن عباس: معناه: بجِدٍّ واجتهادٍ[2].

وقال ابن زيد: معناه: بتصديق وتحقيق[3].

﴿وَٱذْكُرُوا مَا فِيهِ﴾، أي: تدبَّروه واحْفَظُوا أوامره ووعيدَهُ، ولا تنسوه، ولا تضيِّعوه.

وقوله تعالَىٰ: ﴿ثم تولَّيتم...﴾ الآية: تولَّى: أصله الإعراض والإدبار عن الشيء بالجِسْم، ثم استعمل في الإعراض عن الأمورِ، والأديانِ، والمعتقداتِ؛ اتِّساعاً ومجازاً، وتَوَلِّيهِمْ من بعد ذلك: إما بالمعاصِي، فكان فضل اللَّه بالتوبة والإمهال إِلَيْها، وإما أن يكون تَوَلِّيهم بالكُفْر، فلم يعاجلْهم سبحانه بالهَلاَكِ؛ لِيَكُونَ من ذرِّيَّتهم من يُؤْمِنُ.

﴿وَلَقَدْ عَلِمْتُمُ ٱلَّذِينَ ٱعْتَدَوْا مِنكُمْ فِى ٱلسَّبْتِ فَقُلْنَا لَهُمْ كُونُوا قِرَدَةً خَٰسِـِٔينَ ﴿٦٥﴾ فَجَعَلْنَٰهَا

= و «الرملة»، و «غزة»، و «أرسوف»، و «قيسارية»، و «نابلس»، و «أريحا»، و «عمان» و «يافا»، و «بيت جبرين»، وهي أول أجناد «الشام»، أولها من ناحية الغرب «رفح» وآخرها «اللجُون» من ناحية الغور.

ينظر: «**مراصد الاطلاع**» (٣/ ١٠٤٢).

(١) «**المحرر الوجيز**» (١/ ١٥٩).

(٢) أخرجه الطبري (١/ ٣٦٧) برقم (١١٣١) عن السدي، وذكره السيوطي في «**الدر**» (١/ ١٤٦) وعزاه لابن جرير.

(٣) أخرجه الطبري (١/ ٣٦٨) برقم (١١٣٢) بلفظ: «خذوا الكتاب الذي جاء به موسى بصدق وبحق».

نَكَٰلًا لِّمَا بَيْنَ يَدَيْهَا وَمَا خَلْفَهَا وَمَوْعِظَةً لِّلْمُتَّقِينَ ﴿٦٦﴾ ﴾

وقوله تعالى: ﴿ولقد علمتم الذين اعتَدوا منكم في السبت...﴾ الآية: علمتمْ: معناه: عرفتم، والسَّبْتُ مأخوذٌ من السُّبُوت الَّذِي هو الراحةُ والدَّعَة، وإما من السبت، وهو القَطْع؛ لأن الأشياء فيه سَبَتَتْ وتمَّت خِلْقَتُها، وقصَّة اعتدائهم فيه/ أن اللَّه عز وجلَّ أمر ٢٣ ب موسَىٰ عليه السلام بيَوْمِ الجُمُعَةِ، وعرَّفه فَضْلَه، كما أمر به سائر الأنبياءِ صلواتُ اللَّه عَلَيْهِمْ، فذكر موسَىٰ ذلكَ لبني إِسرائيل عن اللَّه سبحانه، وأمرهم بالتشرُّع فيه، فأبوا وتعدَّوْه إِلَىٰ يوم السَّبْت، فأوحى اللَّه إِلَىٰ موسَىٰ؛ أنْ دَعْهم، وما اختاروا من ذلك، وامتحنهم بأنْ أمرهم بترك العَمَل فيه، وحرَّم عليهم صَيْدَ الحِيتَانِ، وشدَّد عليهم المِحْنَة؛ بأن كانت الحِيتَانُ تأتي يوم السبْتِ؛ حتى تخرج إلى الأفنية، قاله الحسن بن أبي الحسن.

وقيل حتى تخرج خراطيمُهَا من الماء، وذلك إما بإلهام من اللَّه تعالَىٰ، أو بأمر لا يعلَّل، وإما بأن ألهمها معنى الأَمَنَةِ التي في اليوم، مع تكراره؛ كما فَهِمَ حمام مَكَّة الأَمَنَةَ، وكان أمر بني إِسرائيل بِأَيْلَةَ[1] على البحْر، فَإِذا ذهب السَّبْت، ذهبت الحيتان، فلم تظهر إلى السبت الآخر، فبقُوا على ذلك زماناً؛ حتى اشْتَهَوُا الحُوتَ، فعَمَدَ رجُلٌ يوم السبْتِ، فربط حوتاً بخزمة[2]، وضرب له وَتِداً بالساحل، فلما ذهب السَّبْتُ، جاء، فأخذه، فسَمِع قومٌ بفعْلِهِ، فصنعوا مثْلَ ما صنع.

وقيل: بل حفر رجُلٌ في غير السَّبْت حَفِيراً يخرج إِلَيْه البحر، فإذا كان يوم السبت، خرج الحوت، وحصل في الحفير، فإذا جزر البحر، ذهب الماء من طريق الحفير، وبقي الحوت، فجاء بعد السبت، فأخذه، ففعل قَوْمٌ مثْلَ فعله، وكَثُرَ ذلك؛ حتى صادوه يوم السبت علانيةً، وباعوه في الأسواقِ، فكان هذا من أعظم الاعتداء، وكانت من بني إِسرائيل فرقةٌ نهَتْ عن ذلك، فنجَتْ من العقوبة، وكانت منهم فرقةٌ لم تَعْصِ، ولم تَنْهَ، فقيل: نجت مع الناهين، وقيل: هلَكَتْ مع العاصينَ.

وَ ﴿كُونُوا﴾: لفظةُ أمر، وهو أمر التكوينِ؛ كقوله تعالَىٰ لكُلِّ شَيْءٍ: ﴿كُن فَيَكُونُ﴾ [يسٓ: ٨٢] قال ابن الحاجب[3] .....

---

(١) أَيْلة: مدينة على ساحل بحر «القلزم» مما يلي «الشام». قيل: هي آخر الحجاز وأول «الشام». وهي مدينة اليهود، الذين اعتَدَوْا في السبت. ينظر: «**مراصد الاطلاع**» (١/ ١٣٨).

(٢) الخَزَم: شجر له ليف تتخذ من لحائه الحبال، الواحدة خَزَمَةٌ.
ينظر: «**لسان العرب**» (١١٥٣).

(٣) عثمان بن عمر بن أبي بكر بن يونس، أبو عمرو، جمال الدين ابن الحاجب: فقيه مالكي، من كبار=

٢٥٦ ـــــــ

و ﴿خَاسِئِينَ﴾: معناه: مُبْعَدِينَ أذلاَّء صاغِرِينَ؛ كما يقال للكَلْب، وللمطْرُود: ٱخْسَأْ، وروي في قصصهم؛ أنَّ اللَّه تعالَىٰ مسخ العاصِينَ قردَةً في الليل، فأصبح الناجُونَ

= ١ ـ فِعْلُ الأَمْرِ: وذلك بصيغته المعروفة؛ مثل قوله تعالى: ﴿وأَقِيمُوا الصَّلاَةَ وآتُوا الزَّكَاةَ﴾ [الحج: ٧٨].

٢ ـ صِيغَةُ المُضَارِع المُقْتَرِن بِـ «لاَمِ الأَمْرِ» مثل قوله تعالى: ﴿فَمَنْ شَهِدَ مِنْكُمُ الشَّهْرَ فَلْيَصُمْهُ﴾ [البقرة: ١٨٥].

ومثل: ﴿وَلْيُوفُوا نُذُورَهُمْ وَلْيَطَّوَّفُوا بِالْبَيْتِ الْعَتِيقِ﴾ [الحج: ٢٩].

ومثل: ﴿لِيُنْفِقْ ذُو سَعَةٍ مِنْ سَعَتِهِ﴾ [الطلاق: ٧].

٣ ـ صيغة المَصْدَرِ القائم مقام فعل الأمر: مثل قوله تعالى: ﴿فَكَفَّارَتُهُ إِطْعَامُ عَشَرَةِ مَسَاكِينَ﴾ [المائدة: ٨٩].

ومثل قوله تعالى: ﴿فَإِذَا لَقِيتُمُ الَّذِينَ كَفَرُوا فَضَرْبَ الرِّقَابِ﴾ [محمد: ٤].

٤ ـ جملة خبرية يراد بها الطلب: مثل قوله تعالى: ﴿والوَالِدَاتُ يُرْضِعْنَ أَوْلاَدَهُنَّ حَوْلَيْنِ كَامِلَيْنِ لِمَنْ أَرَادَ أَنْ يُتِمَّ الرَّضَاعَةَ﴾ [البقرة: ٢٣٣].

إذ ليس المُرَادُ من هذا النَّصِّ الإِخْبَارَ عن حُصُولِ الإِرْضَاعِ من الوالدات لأولادهن، وإنما المُرَادُ هو أَمْرُ الوَالِدَاتِ بِإِرْضَاعِ أولادهن، وَطَلَبِ إيجاده منهن.

ومثل قوله تعالى: ﴿وَلَنْ يَجْعَلَ اللَّهُ لِلْكَافِرِينَ عَلَى الْمُؤْمِنِينَ سَبِيلاً﴾ [النساء: ١٤١].

فإن الظاهر من هذه الآية أنها لِلْخَبَرِ، وإنما المُرَادُ بها أَمْرُ المؤمنين ألا يُمَكِّنُوا الكافرين من التَّجَبُّرِ عليهم، والتَّكَبُّرِ بأية صِفَةٍ كانت.

ومثل قوله ﷺ فيما أخرجه الشَّيْخَانِ: «لاَ تُنْكَحُ البِكْرُ حَتَّىٰ تُسْتَأْذَنَ».

وقد اتَّفَقَ الأصوليون عَلَىٰ أَنَّ صِيغَةَ الأَمْرِ تُسْتَعْمَلُ في مدلولات كثيرة، لكن لا تدلُّ على وَاحِدٍ من هذه المدلولات بعينه إلا بِقَرِينَةٍ، وهذه المدلولات هي كما ذكرها المصنف رحمه اللَّه.

وَقَدِ اختلفت آراءُ العلماءِ في تَعْدَادِ هذه الصِّيَغِ زِيَادَةً، ونَقْصاً، وسَبَبُ ذلكَ تداخلُ هذه الصِّيَغِ مع بعضها، واختلاف وِجْهَاتِ النَّظَرِ في المَعْنَى، وفي القرينَةِ الَّتِي تحدِّد وجهَ الاسْتِعْمَالِ.

واتَّسعت دائرةُ الاختلافِ بينَ العلماءِ والأُصوليين فيمَا يَدُلُّ عليه الأَمْرُ حقيقةً؛ حيث إِنَّ دَوَرَانَ الأَمر على أَوْجُهٍ كثيرةٍ ـ كَمَا سَبَقَ ـ لا يَدُلُّ على أنَّه حقيقة في كلٍّ منها.

فإِذَا وَرَدَ أمرٌ من الأوامر في القرآن الكريم، أَوْ فِي السُّنَّةِ النَّبويَّةِ، فهل يُعْتَبَرُ هذا الأَمْرُ دَالاً عَلَى الوُجُوب؟ أم النَّدْبِ؟ أَم الإباحة؟ أَمْ لمعنى آخر؟

إن خصوصيَّةَ التَّعجيز، والتَّحقير، والتَّسْخِير... وغير هذه المعَاني غير مُسْتَفَادٍ من مجرّد صيغَةِ الأمر، بَلْ إنَّما تفهم هذه المعاني من القَرَائِنِ، وعَلَيْهِ فلا خِلافَ في أنَّ صيغةَ الأَمْرِ ليست حَقِيقيَّةً في جَمِيعِ الوُجُوهِ السَّابقة.

وللعلماء آرَاءٌ مُتَعَدِّدَةٌ في دَلالَةِ الصيغة على الوُجُوبِ، أو على الندب، أو على غيرهما، فقد اتفق العُلَمَاءُ على أن صيغة الأَمْرِ لا تَدُلُّ على أي معنى من المَعَانِي المتقدمة إلا بقرينة، كما قلنا سَابِقاً.

وقد اختلفوا فيما إذا تَجَرَّدَتْ هذه الصِّيغَةُ عن القَرِينَةِ، فهل تدل على الوُجُوبِ؟ أم على النَّدْبِ؟ أم على الإِبَاحَةِ؟

المَذْهَبُ الأَوَّلُ: وهو لجمهور العُلَمَاءِ؛ حيث ذَهَبُوا إلى أن صيغة «افعل» تدلُّ على الوجوب حقيقةً، =

إلى مساجِدِهِمْ، ومجتمعاتِهِمْ، فلم يروا أحداً من الهالكينَ، فقالوا: إن للنَّاس لشأناً، ففتحوا عليهم الأبوابَ لما كانت مغْلَقة باللَّيْل، فوجدوهم قردَةً يعرفون الرجُلَ والمرأة.

وقيل: إن الناجينَ كانُوا قد قسموا بينهم وبين العاصين القريَةَ بجِدَارٍ؛ تَبَرِّياً منهم، فأصبحوا، ولم تفتحْ مدينةُ الهالكين، فتسوَّروا عليهم الجدارَ، فإذَا هم قردةٌ يثبُ بعضُهم على بعْضٍ/. ٢٤أ

وروي عن النبيِّ ﷺ، وثبت أنَّ المُسُوخَ لا تنسل، ولا تأكل، ولا تشرَبُ، ولا تعيشُ أكثَرَ من ثلاثة أيامٍ[1]، ووقع في كتاب مسْلِمٍ عنه ﷺ «أنَّ أُمَّةً من الأُمَمِ فُقِدَتْ، وَأُرَاهَا

= مجازاً فيما سواه، أي: في النَّدْبِ والإباحة، وسائر المعاني المستعملة فيها الصيغة، وهذا مَذْهَبُ الشافعي، واختاره ابن الحاجب في «**المختصر**»، والبيضاويُّ في «**المنهاج**».

المَذْهَبُ الثَّانِي: ويُعْزى لِأبي هاشِم الجُبَّائِيِّ، وهو وَجْهٌ عند الشافعية؛ حيث ذَهَبُوا إلى أن صيغَةَ الأمر حَقِيقَةٌ في الندب، مَجَازٌ فيما سواه.

المَذْهَبُ الثَّالِثُ: يَرَى أن صيغة الأَمْرِ حقيقة فِي الإِبَاحَةِ، وَهُو التخيير بين الفعل والتَّرْكِ، فَهِيَ لاَ تَدُلُّ إلا على الجواز حقيقة؛ لِأَنه هو المتيقن، فعند خُلُوِّه عن القرينة يكون حَقِيقَةً في الإِبَاحَةِ، مجازاً فيما سواها.

المَذْهَبُ الرَّابِعُ: ويُعْزَى لِلْمَاتِرِيدِيِّ؛ حيث يرى أن صيغة الأَمْرِ حقيقة في القَدْرِ المشترك بين الوُجُوبِ والندب، وهو الطَّلَبُ؛ لأن كلا من الوجوب والندب طَلَبٌ، ويزاد قيد الجَزْمِ في جانب الوجوب؛ لأنه الطلب الجازم، والندب غير جازم.

المَذْهَبُ الخَامِسُ: وفيه تكون صِيغَةُ الأَمْرِ مشتركة بين الوُجُوبِ والنَّدْبِ اشتراكاً لَفْظِيًّا.

المَذْهَبُ السَّادِسُ: يرى أن صيغة الأمر مُشْتَرِكَةٌ بين الوُجُوبِ، والنَّدْبِ، والإباحة.

المَذْهَبُ السَّابِعُ: يرى أن صِيغَةَ الأمر حَقِيقَةٌ في القَدْرِ المشترك بين هذه الأنواع الثلاثة، وهو الإِذْنُ. نصّ عليه أَبُو عَمْرٍو بن الحاجب.

المَذْهَبُ الثَّامِنُ: وإليه ذَهَبَ القاضي أبو بكر البَاقلاني، والغَزالي، والآمِدِيّ؛ حيث كانوا يَتَوقَّفُونَ عن القَوْلِ بأن الصيغة تَدُلُّ على الوجوب، أو على الندب؛ لأن الصِّيَغَةَ استعملت في الوُجُوبِ تَارَةً، وفي النَّدْبِ أخرى، فقالوا بالتوقُّفُ.

قال الآمِدِيُّ: ومنهم من تَوَقَّفَ، وهو مَذْهَبُ الأشعري (رحمه اللَّه تعالى) ومن تبعه من أصحابه؛ كالقاضي أبي بَكْرٍ، والغزالي، وغيرهما، وهو الأصح.

المَذْهَبُ التَّاسِعُ: يرى أن صِيغَةَ الأَمْرِ مشتركة بين الوُجُوبِ، والندب، والإباحة، والإرشاد، والتهديد.

وقيل: صيغة الأَمْرِ مشتركة بين الوُجُوبِ، والنَّدْبِ، والتحريم، والكَرَاهة، والإباحة؛ فهي مشتركة بين الأَحْكَامِ الخمسة، ووجهة دلالة الصيغة على التحريم والكَرَاهَةِ؛ فإنها تستعمل في التَّهْدِيدِ، وهو يستلزم تَرْكَ الفِعْلِ المُهَدَّدِ عليه، وهو إما محرم، أو مَكْرُوهٌ.

ينظر: «**الإحكام**» للآمدي (٢/ ٩)، و «**التيسير شرح التحرير**» (٢/ ٤٩).

(١) ذكره السيوطي في «**الدر المنثور**» (١/ ١٤٧) وعزاه لابن جرير عن ابن عباس.

الفأر»، وظاهر هذا أنَّ المسوخ تنسل، فإن كان أراد هذا، فهو ظَنٌّ منه ﷺ في أمر لا مَدْخَلَ له في التبليغ، ثم أوحي إليه بعد ذلك، ؛ أنَّ المسوخ لا تنسل؛ ونظير ما قُلْناه نزولُهُ ﷺ علىٰ مياهِ بَدْرٍ وأمره بإطِّراح تذكير النخل، وقد قال ﷺ: إذا أخبرتكم عن اللَّهِ تعالىٰ، فهو كما أخبرتكم، وإذا أخبرتكم برأيي في أمور الدنيا، فإنما أنا بشَرٌ مثلُكم، والضمير في ﴿جَعَلْنَاهَا﴾ يَحتَمِلُ عوده على المسخة والعقوبة، ويحتمل علَى الأُمَّة الَّتِي مُسِخَتْ، ويحتمل على القِرَدَةِ، ويحتمل على القرية؛ إذ معنى الكلام يقتضيها، والنَّكال: الزجْرُ بالعقاب، و﴿لما بَيْن يدَيْها﴾. قال السُّدِّيُّ: ما بين يَدَي المسخة مَا قَبْلَهَا من ذنوب القَوْم، وما خَلْفها لمن يذنب بعدها مثل تلك الذنوب[1]، وقال غيره: ما بين يدَيْها من حضرها من الناجين، وما خلفها، أي: لمن يجيءُ بعدها[2]، وقال ابن عبَّاس: لما بين يديها وما خلْفَها من القُرَىٰ[3].

﴿ومَوْعِظَةً﴾: من الاتعاظ، والازدجار، و ﴿لِلْمُتَّقِينَ﴾: معناه: الذين نَهَوْا وَنَجَوْا، وقالتْ فرقةٌ: معناه: لأمَّة محمَّد ﷺ، واللفظ يَعُمُّ كُلَّ مُتَّقٍ من كلِّ أُمَّةٍ.

﴿وَإِذْ قَالَ مُوسَىٰ لِقَوْمِهِۦٓ إِنَّ ٱللَّهَ يَأْمُرُكُمْ أَن تَذْبَحُوا۟ بَقَرَةً ۖ قَالُوٓا۟ أَتَتَّخِذُنَا هُزُوًا ۖ قَالَ أَعُوذُ بِٱللَّهِ أَنْ أَكُونَ مِنَ ٱلْجَٰهِلِينَ ﴿٦٧﴾ قَالُوا۟ ٱدْعُ لَنَا رَبَّكَ يُبَيِّن لَّنَا مَا هِىَ ۚ قَالَ إِنَّهُۥ يَقُولُ إِنَّهَا بَقَرَةٌ لَّا فَارِضٌ وَلَا بِكْرٌ ۖ عَوَانٌۢ بَيْنَ ذَٰلِكَ ۖ فَٱفْعَلُوا۟ مَا تُؤْمَرُونَ ﴿٦٨﴾ قَالُوا۟ ٱدْعُ لَنَا رَبَّكَ يُبَيِّن لَّنَا مَا لَوْنُهَا ۚ قَالَ إِنَّهُۥ يَقُولُ إِنَّهَا بَقَرَةٌ صَفْرَآءُ فَاقِعٌ لَّوْنُهَا تَسُرُّ ٱلنَّٰظِرِينَ ﴿٦٩﴾ قَالُوا۟ ٱدْعُ لَنَا رَبَّكَ يُبَيِّن لَّنَا مَا هِىَ إِنَّ ٱلْبَقَرَ تَشَٰبَهَ عَلَيْنَا وَإِنَّآ إِن شَآءَ ٱللَّهُ لَمُهْتَدُونَ ﴿٧٠﴾ قَالَ إِنَّهُۥ يَقُولُ إِنَّهَا بَقَرَةٌ لَّا ذَلُولٌ تُثِيرُ ٱلْأَرْضَ وَلَا تَسْقِى ٱلْحَرْثَ مُسَلَّمَةٌ لَّا شِيَةَ فِيهَا ۚ قَالُوا۟ ٱلْـَٰٔنَ جِئْتَ بِٱلْحَقِّ ۚ فَذَبَحُوهَا وَمَا كَادُوا۟ يَفْعَلُونَ ﴿٧١﴾ وَإِذْ قَتَلْتُمْ نَفْسًا فَٱدَّٰرَْٰٔتُمْ فِيهَا ۖ وَٱللَّهُ مُخْرِجٌ مَّا كُنتُمْ تَكْتُمُونَ ﴿٧٢﴾ فَقُلْنَا ٱضْرِبُوهُ بِبَعْضِهَا ۚ كَذَٰلِكَ يُحْىِ ٱللَّهُ ٱلْمَوْتَىٰ وَيُرِيكُمْ ءَايَٰتِهِۦ لَعَلَّكُمْ تَعْقِلُونَ ﴿٧٣﴾﴾

وقوله تعالى: ﴿وإذ قال موسىٰ لقومه إن اللَّه يأمركم...﴾ الآيةَ: المراد تذكيرهم بنقْضِ سلفهم للميثاقِ، وسبب هذه القصَّة علَىٰ ما روي أن رجلاً من بني إسرائيل أَسَنّ، وكان له مالٌ، فاستبطأ ابن أخيه موته، وقيل: أخوه، وقيل: ابنا عمه، وقيل: ورثةٌ غيْرُ معيَّنين، فقتله؛ ليرثه، وألقاه في سبط آخر غير سبطه؛ ليأخذ ديته، ويلطِّخهم بدمه.

---

(١) ذكره ابن عطية في «التفسير» (١/ ١٦١)، والماوردي (١/ ١٣٦).
(٢) ذكره ابن عطية في «التفسير» (١/ ١٦١).
(٣) ذكره ابن عطية (١/ ١٦١)، وقد رجح هذا الخبر الذي رواه ابن عباس.

وقيل: كانت بنو إسرائيل في قريتين متجاورتين، فألقاهُ إلى باب إحدى القريتَيْن، وهي التي لم يُقْتَلْ فيها، ثم جعل يطلبه هو وسبطه؛ حتى وجده قتيلاً، فتعلَّق بالسبط، أوْ بسكَّان المدينة التي وجد القتيل عندها، فأنكروا قتله، فوقع بين بني إسرائيل في ذلك لحاء[1]؛ حتى دخلوا في السِّلاح، فقال أهل النُّهَىٰ، منهم: أَنَقْتَتِلُ ورسُولُ اللَّهِ معنا، فذهبوا إِلَىٰ موسَىٰ عليه السلام، فقصُّوا علَيْهِ القصَّة، وسألوهُ البيانَ، فأوحى اللَّه تعالَىٰ إليه أن يذبحوا بقرةً، فيُضْرَبُ القتيل ببعضها، فَيَحْيَىٰ ويُخْبِرُ بقاتله، فقال لهم: ﴿إِنَّ اللَّهَ يَأْمُرُكُمْ أَنْ تَذْبَحُوا بَقَرَةً﴾، فكان جوابهم أنْ ﴿قَالُوا أَتَتَّخِذُنَا هُزُواً﴾ وهذا القول منهم ظاهره فسادُ اعتقادٍ مِمَّنْ قاله، ولا يصحُّ إيمان من يقول لِنبيٍّ قد ظهرتْ معجزته، وقال: إن اللَّه يأمرُ بكذا: أنتخذُنَا هُزُواً، ولو قال ذلك اليوْمَ أحدٌ عن بعض أقوال النبيِّ ﷺ، لوجب تكفيره.

وذهب قوم إلى أنَّ ذلك منهم على جهة غلظ الطبع والجفاء، وقول موسَىٰ عليه السلام: ﴿أَعُوذُ بِاللَّهِ أَنْ أَكُونَ مِنَ الجَاهِلِينَ﴾ يَحْتَمِلُ مَعْنَيَيْنِ:

أحدهما: الاستعاذةُ من الجهل في أن يخبر عن اللَّه تعالَىٰ مستهزئاً.

والآخر: من الجهل؛ كما جهلوا في قولهم.

٢٤ ب وقوله تعالَىٰ: ﴿قَالُوا ٱدْعُ لَنَا رَبَّكَ/ . . .﴾ الآيَةَ: هذا تعنيتٌ منهم، وقلَّةُ طواعية، ولو امتثلوا الأمر، فٱستعرضوا بقرةً فذبحُوها، لَقَضَوْا ما أمروا به، ولكن شدَّدوا، فشَدَّدَ اللَّهُ علَيْهم؛ قاله ابن عَبَّاسٍ وغيره[2].

والفارض: المسنَّة الهَرِمَة، والبِكْر؛ من البقر: التي لم تلدْ من الصغر، ورفعت «عَوَانٌ» على خبر ابتداءِ مضمرٍ، تقديره: هي عَوَانٌ، والعَوَانُ التي قد وَلَدَتْ مرَّةً بعد مرّة.

قال * م *: قال الجَوْهَرِيُّ[3]: والعَوَانُ: النَّصَفُ في سِنِّها من كل شيْء، والجمعُ عُونٌ. انتهى.

---

(١) اللِّحَاء ـ ممدود ـ: المُلاَحاة كالسِّباب، ولاحى الرَّجُلَ مُلاحاة ولِحَاءً: شاتمه. ولاحيته ملاحاة ولحاء: إذا نازعته. ينظر: «**لسان العرب**» (٤٠١٥).

(٢) أخرجه الطبري (١/ ٣٨٩) برقم (١٢٣٩)، وذكره السيوطي في «**الدر**» (١/ ١٥١)، وعزاه لابن جرير، وابن أبي حاتم. كلاهما عن ابن عباس.

(٣) إسماعيل بن حماد الجوهري، كان من أعاجيب الزمان ذكاءً، وفطنة، وعلماً، كان إماماً في اللغة والأدب، قرأ على ابن علي الفارسي، والسيرافي. له: «**الصحاح**»، و «**مقدمة في النحو**»، مات سنة ٣٩٣هـ.

ينظر: «**البغية**» (١/ ٤٤٦، ٤٤٧).

* ت *: قال الشيخُ زين الدين عبد الرحيم بن حُسَيْنٍ العَراقيُّ[١] في نظمه لغريب القُرآن جمع أبي حيان: [الرجز]

مَـعْـنَـىٰ «عَـوَانٌ» نَـصَـفٌ بَـيْـنَ الـصِّـغَـرْ وَبَـيْـنَ مَـا قَـدْ بَـلَـغَـتْ سِـنَّ الْـكِـبَـرْ

وكل ما نقلته عن العِرَاقِيِّ منظوماً، فمن أرجوزته هذه.

وقوله: ﴿فافعلوا ما تؤمرون﴾ تجديدٌ للأمر، وتأكيدٌ وتنبيهٌ على ترك التعنُّت، فما تركوه. قال ابنُ زَيْد: وجمهورُ الناسِ في قوله: ﴿صَفْراء﴾؛ أنَّها كانت كلُّها صفراء، وفي «**مختصر الطبريِّ**»: ﴿فَاقِعٌ لَوْنُهَا﴾ أي: صافٍ لونُها. انتهى.

والفقوعُ مختصٌّ بالصفرة؛ كما خُصَّ أحمرُ بِقَانِىء، وأسْوَدُ بحالِك، وأبْيَضُ بناصِع، وأخْضَرُ بناضِرٍ، قال ابن عبَّاس وغيره: الصفرة تسر النفْسَ، وسألُوا بعد هذا كلِّه عن ما هي سؤال متحيِّرين، قد أحسُّوا مقْتَ المعصية[٢].

وفي استثنائهمْ في هذا السؤالِ الأخيرِ إنابةٌ مَّا، وانقيادٌ، ودليلُ ندم وحِرْصٌ على موافقة الأمر. ورُوِيَ عن النبيِّ ﷺ؛ أنَّهُ قَالَ: «لَوْلاَ مَا ٱسْتَثْنَوْا، مَا ٱهْتَدَوْا إِلَيْهَاَ أَبَداً»[٣].

---

(١) عبد الرحيم بن الحسين بن عبد الرحمن بن أبي بكر بن إبراهيم، محدث الديار المصرية، ذو التصانيف المفيدة، زين الدين أبو الفضل، العراقي الأصل، الكردي. ولد سنة (٧٢٥)، أحب الحديث، وسمع كثيراً، وولع بتخريج أحاديث «**الإحياء**»، ورافق الزيلعي الحنفي، وكان مفرط الذكاء، أكثر الرحلة والسماع، أخذ عنه الهيثمي وغيره كابن حجر وبرهان الدين الحلبي، صنف «ألفية الحديث» وعمل نكتاً على ابن الصلاح، وشرع في تكملة شرح الترمذي تذييلاً على ابن سيد الناس. ت (٨٠٦).
ينظر: «**طبقات ابن قاضي شهبة**» (٤/ ٢٩)، «**الضوء اللامع**» (٤/ ١٧١)، «**إنباء الغمر**» (٥/ ١٧٠).

(٢) ذكره ابن عطية الأندلسي (١/ ١٦٣).

(٣) أخرجه ابن أبي حاتم (١/ ٢٢٣)، رقم (٧٢٧)، والبزار (٣/ ٤٠ـ كشف)، رقم (٢١٨٨)، وابن مردويه كما في «**تفسير ابن كثير**» (١/ ١١١)، كلهم من طريق عباد بن منصور، عن الحسن، عن أبي رافع، عن أبي هريرة قال: قال رسول الله ﷺ: «لولا أن بني إسرائيل قالوا: ﴿وإنا إن شاء اللَّه لمهتدون﴾ [البقرة: ٧٠] لما أعطوا، ولكن استثنوا» وقال البزار: لا نعلمه يروى عن أبي هريرة إلا بهذا الإسناد.
وقال الهيثمي في «**المجمع**» (٦/ ٣١٩): رواه البزار، وفيه عباد بن منصور، وهو ضعيف، وبقية رجاله ثقات.
وقال ابن كثير: وهذا حديث غريب من هذا الوجه، وأحسن أحواله أن يكون من كلام أبي هريرة.
والحديث ذكره السيوطي في «**الدر المنثور**» (١/ ١٥٠)، وعزاه إلى ابن أبي حاتم وابن مردويه.
وللحديث شاهد مرسل عن عكرمة.
ذكره السيوطي في «**الدر المنثور**» (١/ ١٥٠)، وعزاه إلى سعيد بن منصور، والفريابي، وابن المنذر.

وقوله: ﴿لاَ ذَلُولٌ تُثِيرُ الأرض﴾، أي: غير مذللة بالعمل والرياضة، و ﴿تُثِيرُ الأَرْضَ﴾ معناه: بالحراثة، وهي عند قوم جملةٌ في موضعِ رفعٍ على صفة البقرة، أي: لا ذلول مثيرة، وقال قوم: «تُثِيرُ» فعلٌ مستأنفٌ والمعنى إيجاب الحرث، وأنها كانت تحرُثُ، ولا تسقي، و ﴿مُسَلَّمَةٌ﴾: بناء مبالغة من السلامة؛ قال ابن عبَّاس وغيره: معناه: من العيوب[١]، وقال مجاهد: معناه: من الشِّيَاتِ والألوانِ[٢]، وقيل: من العمل[٣].

و ﴿لاَ شِيَةَ فِيهَا﴾، أي: لا خلاف في لونها؛ هي صفراء كلُّها؛ قاله ابن زيد وغيره، والمُوَشَّى المختلِطُ الألوان، ومنه: وَشْيُ الثَّوْب: تزينه بالألوان، والثَّوْرُ الأَشْيَهُ الذي فيه بلقة؛ يقال: فرس أَبْلَقُ، وكبش أَخْرَجُ، وتَيْسٌ أَبْرَق، وكَلْبٌ أَبْقَعُ، وثَوْرٌ أَشْيَهُ؛ كل ذلك بمعنى البلقة.

وهذه الأوصاف في البقرة سببها أنهم شدَّدوا، فشدَّد اللَّه عليهم، ودينُ اللَّه يُسْر، والتعمُّق في سؤال الأنبياء مذمومٌ، وقصَّة وجود هذه البقرة علَىٰ ما روي؛ أنَّ رجلاً من بني إسرائيل ولد له ابنٌ، وكانت له عِجْلَةٌ، فأرسلها في غيضة[٤]، وقال: اللهم، إني قد استودعتُكَ هذه العِجْلَةَ لهذا الصبيِّ، ومات الرجُلُ، فلما كبر الصبيُّ، قالت له أمه: إن أباك كان قد اَستودَعَ اللَّه عِجْلَةً لكَ، فاَذْهَبْ، فخذْها، فلما رأَتْه البقَرَة، جاءت إلَيْه؛ حتى أخذ بقرنَيْها، وكانت مستوحشةً، فجعل يقودها نحو أمه، فلقيه بنو إسرائيل، ووجدوا بقرته على الصِّفَة التي أمروا بها، فلمَّا وجدت البقرة، ساموا صاحبها، فاَشتطَّ عليهم، فَأَتَوْا به موسَىٰ
٢٥أ عليه السلام وقالوا له: إن هذا اشتطَّ علينا، فقال لهم موسى: أرضُوهُ في مِلْكِه./ فاَشتروْهَا منه بِوَزْنِهَا مرَّةً؛ قاله عَبِيدة السَّلْمَانِيُّ[٥]، .....

---

(١) أخرجه الطبري (١/ ٣٩٤ـ ٣٩٥) برقم (١٢٦٢ـ ١٢٦٣ـ ١٢٦٤)، عن قتادة وأبي العالية، وذكره السيوطي في «الدر» (١/ ١٥٢) عن أبي العالية، وعزاه لابن جرير.

(٢) ذكره ابن عطية الأندلسي (١/ ١٩٤).

(٣) ذكره ابن عطية الأندلسي (١/ ١٦٤).

(٤) الغَيْضَةُ: الأَجَمَة، وهي مغيض ماء يجتمع فينبت فيه الشجر. ينظر: «لسان العرب» (٣٣٢٧).

(٥) أخرجه الطبري (١/ ٣٩٨) برقم (١٢٩٠) عن عبيدة السلماني من طريق محمد بن سيرين. كما أخرجه عبد الرزاق في التفسير (١/ ٤٩).
وهو عَبيدة بن عمرو السَّلْماني، قبيلة من «مُرَاد». مات النبي ﷺ وهو في الطريق. عن علي، وابن مسعود. وعنه الشعبي، والنخعي، وابن سيرين. قال ابن عُيينة: كان يوازي شُرَيحاً في القضاء والعلم. قال أبو مُسهر: مات سنة اثنتين وسبعين. وقال الترمذي: سنة ثلاث.
ينظر: «الخلاصة» (٢/ ٢٠٧)، «طبقات ابن سعد» (٦/ ٩٣)، «سير أعلام النبلاء» (٤/ ٤٠)، «العبر» (١/ ٧٩)، و «التقريب» (١/ ٥٤٧).

وقيل: بوزنها مرتَيْنِ[١]. وقيل: بوزنها عشرَ مرَّات[٢]، وقال مجاهد: كانت لرجل يبَرُّ أمه، وأخذت منه بملْء جلْدها دنانير[٣].

و﴿الآنَ﴾: مبنيٌّ على الفتح[٤]، معناه: هذا الوقت، وهو عبارة عما بين الماضِي والمستقبلِ، و ﴿جِئْتَ بِالحَقِّ﴾: معناه؛ عند من جعلهم عُصَاةً: بيَّنْتَ لنا غاية البيانِ، وهذه الآية تعطي أن الذَّبْح أصل في البقر، وإن نحرت أَجْزَأَ.

وقوله تعالى: ﴿وما كادوا يفعلون﴾: عبارة عن تثبُّطهم في ذَبْحِها، وقلَّة مبادرتهم إلى أمر اللَّه تعالى، وقال محمَّد بن كَعْب القُرَظِيُّ: كان ذلك منهم لغلاء البَقَرة[٥]، وقيل: كان

---

(١) ذكره ابن عطية الأندلسي (١/ ١٦٤)، ولم يذكر له سنداً.

(٢) أخرجه الطبري (١/ ٣٩٨) برقم (١٢٨٢) عن السدي.

(٣) أخرجه الطبري (١/ ٣٩٨) برقم (١٢٨٤) بلفظ: «كانت البقرة لرجل يبر أمه، فرزقه اللَّه أن جعل تلك البقرة له، فباعها بملء جلدها ذهباً». عن مجاهد .اهـ.

(٤) واختُلِفَ في علَّة بنائِه، فقال الزجاج: «لأنَّه تضمَّن معنى الإشارة؛ لأنَّ معنى أفعلُ الآن أي: هذا الوقتَ». وقيل: لأنه أَشْبَهَ الحرفَ في لزومِ لفظٍ واحدٍ، من حيث إنه لا يُثَنَّى ولا يُجْمَعُ ولا يُصَغَّرُ. وقيل: لأنه تضمَّن معنى حرفِ التعريفِ وهوَ الألفُ واللامُ كأمسِ، وهذه الألفُ واللامُ زائدةٌ فيه؛ بدليلِ بنائِه ولم يُعْهَدْ معرَّفٌ بأل إلاَّ مُعْرباً، ولَزِمَت فيه الألفُ واللامُ كما لَزِمَت في «الذي» و «التي» وبابهما، ويُعْزى هذا للفارسي. وهو مردودٌ بأنَّ التضمينَ اختصار، فكيف يُخْتصر الشيءَ، ثم يُؤْتى بمثلِ لفظِه. وهو لازمٌ للظرفيَّة ولا يَتَصَرَّفُ غالباً، وقد وَقَع مبتدأ في قولِه ـ عليه السلام ـ: «فهو يَهْوي في قَعْرِها الآنَ حينَ انتهى» فالآن مبتدأ، وبني على الفتح لِما تقدَّم، و «حين» خبرُه، بُني لإضافتِه إلى غيرِ متمكِّنٍ، ومجروراً في قوله:

أإلـــى الآن لا يَـــبِـــيـــنُ ازعِـــوَاءُ .....

وادعى بعضهم إعرابه مستدلاً بقوله:

كـأنَّـهـمـا مِـلآنِ لـم يَـتَـغَـيَّـرا وقـد مَـرَّ لـلـدارَيْـنِ مـن بـعـدنـا عَـصْـرُ

يريد: «من الآن» فجَرَّه بالكسرة، وهذا يَحْتمل أن يكونَ بُني على الكسر. وزعم الفراء أنه منقولٌ من فعلٍ ماضٍ، وأن أصلَه آنَ بمعنى حانَ فدَخَلَتْ عليه أل زائدةً واسْتُصْحِبَ بناؤُه على الفتح، وجَعَله مثلَ قولِهم: «ما رأيته مذ شبَّ إلى دَبَّ» وقولِه عليه السلام: «وأَنْهاكم عن قيلَ وقال»، ورُدَّ عليه بأنَّ أل لا تدخُل على المنقولِ من فعلٍ ماضٍ، وبأنه كان ينبغي أن يجوزَ إعرابُه كنظائرِه، وعنه قولٌ آخر أنَّ أصلَه «أوان» فحُذِفَتِ الألفُ ثم قُلبت الواو ألفاً، فعلى هذا ألفُه عن واو، وقد أدخله الراغبُ في باب «أين» فتكون ألفُه عن ياء، والصوابُ الأول.

ينظر: **«الدر المصون»** (١/ ٢٦٠، ٢٦١).

(٥) أخرجه الطبري (١/ ٣٩٧) برقم (١٢٧٩) بلفظ: «من كثرة قيمتها» قال العلامة أحمد شاكر: «وفيه أبو معشر بن عبد الرحمن السندي المدني، وهو ضعيف». ، وذكره السيوطي في **«الدر»** (١/ ١٥٢)، وعزاه لابن جرير، وذكره الشوكاني في **«تفسيره»** (١/ ١٦٣).

ذلك خوف الفَضيحة في أمر القاتل[١].

و ﴿ٱدَّارَٰٔتُمۡ﴾: معناه: تدافَعْتُم قتْلَ القتيل، و ﴿فِيهَا﴾، أي: في النَّفْس.

وقوله تعالى: ﴿ٱضۡرِبُوهُ بِبَعۡضِهَا﴾: آية من اللَّه تعالَىٰ علَىٰ يدَيْ موسَىٰ عليه السلام أن أمرهم أن يضربوا ببعض البقرة القتيلَ، فَيَحْيَىٰ ويخبر بقاتله، فقيل: ضربوه، وقيل: ضربوا قبره؛ لأن ابن عباس ذكر أنَّ أمر القتيل وقع قَبْل جواز البَحْر، وأنهم داموا في طلب البقرة أربعين سنَةً.

وقوله تعالى: ﴿كذلك يُحْيِي اللَّه المَوْتَىٰ...﴾ الآيةَ: في هذه الآية حض على العبرة، ودلالةٌ على البعث في الآخرة، وظاهرها أنها خطاب لبني إسرائيل حينئذ، حُكِيَ لمحمَّد ﷺ؛ ليعتبر به إلى يوم القيامة.

وذهب الطبريُّ إلى أنها خطاب لمعاصِري محمَّد ﷺ، وأنها مقطوعة من قوله: ﴿ٱضۡرِبُوهُ بِبَعۡضِهَا﴾، وروي أن هذا القتيل لما حَيِيَ، وأخبر بقاتله، عاد ميتاً كما كان.

﴿ثُمَّ قَسَتۡ قُلُوبُكُم مِّنۢ بَعۡدِ ذَٰلِكَ فَهِيَ كَٱلۡحِجَارَةِ أَوۡ أَشَدُّ قَسۡوَةٗۚ وَإِنَّ مِنَ ٱلۡحِجَارَةِ لَمَا يَتَفَجَّرُ مِنۡهُ ٱلۡأَنۡهَٰرُۚ وَإِنَّ مِنۡهَا لَمَا يَشَّقَّقُ فَيَخۡرُجُ مِنۡهُ ٱلۡمَآءُۚ وَإِنَّ مِنۡهَا لَمَا يَهۡبِطُ مِنۡ خَشۡيَةِ ٱللَّهِۗ وَمَا ٱللَّهُ بِغَٰفِلٍ عَمَّا تَعۡمَلُونَ ﴿٧٤﴾ ۞ أَفَتَطۡمَعُونَ أَن يُؤۡمِنُواْ لَكُمۡ وَقَدۡ كَانَ فَرِيقٞ مِّنۡهُمۡ يَسۡمَعُونَ كَلَٰمَ ٱللَّهِ ثُمَّ يُحَرِّفُونَهُۥ مِنۢ بَعۡدِ مَا عَقَلُوهُ وَهُمۡ يَعۡلَمُونَ ﴿٧٥﴾﴾

وقوله تعالى: ﴿ثم قست قلوبُكُمْ...﴾ الآية: أي: صلبت وجفَّت، وهي عبارة عن خلوِّها من الإنابة والإذعان لآيات اللَّه تعالَىٰ، قال قتادة وغيره: المراد قلوب بني إسرائيل جميعاً في معاصيهم، وما ركبوه بعد ذلك[٢]، و «أَوْ»: لا يصحُّ أن تكون هنا للشكِّ، فقيل: هي بمعنى «الواو»، وقيل: للإضراب، وقيل: للإبهام، وقيل غير ذلك[٣].

---

(١) أخرجه الطبري (١/ ٣٩٩) برقم (١٢٩٢) عن وهب بن منبه كان يقول: «إن القوم إذ أمروا بذبح البقرة، إنما قالوا لموسى «أتتخذونا هزوا»؛ لعلمهم بأنهم سيفتضحون إذا ذبحت، فحادوا عن ذبحها»، وذكره ابن عطية في تفسيره (١/ ١٦٥)، والقرطبي (١/ ٣٨٧)، عن وهب بن منبه.

(٢) ذكره ابن عطية الأندلسي في تفسيره (١/ ١٦٦) عن أبي العالية وقتادة.

(٣) في «أو» خمسة أقوال:

أظهرها: أنها للتفصيل بمعنى أنَّ النَّاظرينَ في حالِ هؤلاء منهم مَنْ يُشَبِّهُهُمْ بحال المستوقِدِ الذي هذه صفتُهُ، ومنهم مَنْ يُشَبِّهُهُمْ بأصحاب صَيِّبٍ هذه صفتُه.

الثاني: أنها للإبهام، أي: إن اللَّه أبهم على عباده تشبيهَهم بهؤلاء أو بهؤلاء. =

وقوله تعالى: ﴿وإن من الحجارة. . .﴾ الآية: معذرةٌ للحجارة، وتفضيلٌ لها على قلوبهم، قال قتادة: عذر اللَّه تعالى الحجارة، ولم يعذِر شقيَّ بني آدم[1].

* ت *: وروى البَزَّار عن النبيِّ ﷺ؛ أنه قال: «أَرْبَعَةٌ مِنَ الشَّقَاءِ: جُمُودُ العَيْنِ، وَقَسَاوَةُ القَلْبِ، وَطُولُ الأَمَلِ، وَالْحِرْصُ عَلَى الدُّنْيَا»[2]. انتهى من «الكوكبِ الدُّرِّيِّ» لأبي

= **الثالث**: أنها للشَّكِّ، بمعنى أن الناظر يَشُكُّ في تشبيههم.
الرابع: أنها للإباحة.
الخامس: أنها للتخيير، أي: أُبيح للناس أن يشبِّهوهم بكذا أو بكذا، وخُيِّروا في ذلك. وزاد الكوفيون فيها معنيين آخرين:
أحدُهما: كونها بمعنى الواو، وأنشدوا: [البسيط]
جاء الخلافةَ أو كانَتْ له قَدَراً ... كما أتى ربَّه موسى على قَدَرِ
والثاني: كونُها بمعنى بل، وأنشدوا: [الطويل]
بَدَتْ مثل قَرْن الشمسِ في رَوْنَقِ الضُّحَى ... وصورتِها أَوْ أَنْتَ في العينِ أَمْلَحُ
أي: بل أنت.
ينظر: «**الدر المصون**» (١/ ١٣٤ـ ١٣٥).

(١) أخرجه الطبري (١/ ٤٠٨) برقم (١٣٢٣)، وذكره السيوطي في «**الدر**» (١/ ١٥٦)، وعزاه لعبد بن حميد، وابن جرير.

(٢) أخرجه البزار (٣٢٣٠ـ كشف)، وابن الجوزي في «**الموضوعات**» (٣/ ١٢٥) من طريق هانىء بن المتوكل عن عبد اللَّه بن سليمان عن إسحاق بن عبد اللَّه بن أبي طلحة عن أنس مرفوعاً.
وقال ابن الجوزي: هذا حديث لا يصح عن رسول اللَّه ﷺ، ففيه هانىء بن المتوكل. قال ابن حبان: كثرت المناكير في روايته، لا يجوز الاحتجاج به. وقال ابن الجوزي: وعبد اللَّه بن سليمان مجهول.
وذكره الهيثمي في «**مجمع الزوائد**» (١٠/ ٢٢٩)، وقال: رواه البزار، وفيه هانىء بن المتوكل، وهو ضعيف.
وتعقب السيوطي ابن الجوزي في «**اللالىء**» (٢/ ٣١٢) بما لا طائل تحته، فقال: أورده في «**الميزان**» في ترجمة هانىء، وقال: حديث منكر .اهـ.
والحديث ذكره الحافظ في «**اللسان**» (٦/ ١٨٦ـ ١٨٧) وقال: أورده البزار في مسنده، وقال: عبد اللَّه بن سليمان روى أحاديث لم يتابع عليها. ، وأما هانىء فقال ابن القطان: لا يعرف حاله. كذا قال. وقال أبو حاتم الرازي: أدركته ولم أكتب عنه .اهـ. وللحديث طريق آخر:
أخرجه ابن عدي في «**الكامل**» (٣/ ١٠٩٩)، وأبو نعيم في «**تاريخ أصبهان**» (١/ ٢٤٦)، (٢/ ٣٢٣)، وابن الجوزي في «**الموضوعات**» (٣/ ١٢٥) كلهم من طريق سليمان بن عمرو النخعي عن إسحاق بن عبد اللَّه بن أبي طلحة عن أنس مرفوعاً.
وقال ابن عدي: هذا الحديث وضعه سليمانُ عَلَىٰ إسحاقَ.
وقال ابن الجوزي: هذا حديث لا يصح عن رسول اللَّه ﷺ، أبو داود النخعي، قال أحمد ويحيى: كان يضع الأحاديث، قال ابن عدي: وضع هذا على إسحاق. وللحديث طريق ثالث:
أخرجه أبو نعيم في «**الحلية**» (٦/ ١٧٥) من طريق الحسن بن عثمان: ثنا أبو سعيد المازني، ثنا=

العباس أحمد بن سَعْد التُّجِيبِيِّ، قال الغَزَّاليُّ في «**المِنْهَاج**»: واعلم أن أول الذنب قسوةٌ، وآخره، والعياذ باللَّه، شؤمٌ وشِقْوَةٌ، وسوادُ القلْب يكون من الذنوب، وعلامةُ سواد القلب ألاَّ تجد للذنوب مفزعاً، ولا للطاعات موقعاً، ولا للموعظة منجعاً. انتهى.

وقيل في هبوط الحجارة: تفيُّؤ ظلالها، وقيل: إن اللَّه تعالى يخلُقُ في بعض الأحجار خشيةً وحياةً، يهبط بها من عُلْوٍ تواضعاً، وقال مجاهد: ما تردَّىٰ حجرٌ من رأسِ جبلٍ، ولا تَفَجَّرَ نهر من حَجَر، ولا خَرَجَ ماء منه، إلا من خشية اللَّه عز وجلَّ؛ نزل بذلك القرآن[1]، وقال مثله ابْنُ جُرَيْجٍ[2].

وقوله تعالى: ﴿أفتطمعون أن يؤمنوا لكم...﴾ الآية: الخطاب للمؤمنين من أصحاب محمَّد ﷺ؛ وذلك أن الأنصار كان لهم حرص على إسلام اليهود للحلْف والجِوَار الذي كان بينهم، ومعنى هذا الخطابِ التقرير/ على أمر فيه بُعْد؛ إذ قد سلف لأسلاف هؤلاء اليهودِ أفاعيلُ سوءٍ، وهؤلاء على ذلك السَّنَن. ٢٥ ب

وتحريفُ الشيء: إمالته من حالٍ إلى حال، وذهب ابن عبَّاس إلى أن تحريفهم وتبديلهم؛ إنما هو بالتأويل، ولفْظُ التوراة باقٍ[3]، وذهب جماعة من العلماء؛ إلى أنهم بدَّلوا ألفاظاً من تلقائهم، وأنَّ ذلك ممكن في التوراة؛ لأنهم ٱستحفظُوها، وغير ممكن في القرآن؛ لأن اللَّه تعالى ضَمِنَ حفظه.

قلْتُ: وعن ابن إسحاق؛ أن المراد بـ «الفريقِ» هنا طائفةٌ من السبعين الذين سمعوا كلامَ اللَّه مع موسى. انتهى من «**مختصر الطبريِّ**»؛ وهذا يحتاج إلى سند صحيح.

﴿وَإِذَا لَقُوا۟ ٱلَّذِينَ ءَامَنُوا۟ قَالُوٓا۟ ءَامَنَّا وَإِذَا خَلَا بَعْضُهُمْ إِلَىٰ بَعْضٍ قَالُوٓا۟ أَتُحَدِّثُونَهُم بِمَا فَتَحَ ٱللَّهُ

= حجاج بن منهال عن صالح المري عن يزيد الرقاشي عن أنس مرفوعاً.
وقال أبو نعيم: تفرد برفعه متصلاً عن صالح حجاجٌ.
وهذا الشاهد ذكره السيوطي في «**اللالىء**» (٢/ ٣١٣)، ولم يتكلم عليه.
وقال ابن عراق في «**تنزيه الشريعة**» (٢/ ٣٠١) قلت: فيه مضعفون .اهـ.
يقصد رحمه اللَّه صالح المري ويزيد الرقاشي. وأخرجه البيهقي في «**شعب الإيمان**» (٧/ ٤٠٧) رقم (١٠٧٨٣) عن محمد بن واسع من قوله.

(١) أخرجه الطبري (١/ ٤٠٨) برقم (١٣٢١)، وذكره السيوطي في «**الدر**» (١/ ١٥٦)، وعزاه لعبد بن حميد، وابن جرير.

(٢) أخرجه الطبري (١/ ٤٠٨) برقم (١٣٢٦)، وذكره القرطبي (١/ ٣٩٥).

(٣) ذكره ابن عطية (١/ ١٦٨).

عَلَيْكُم لِيُحَآجُّوكُم بِهِۦ عِندَ رَبِّكُمْۚ أَفَلَا تَعْقِلُونَ ﴿٧٦﴾ أَوَلَا يَعْلَمُونَ أَنَّ ٱللَّهَ يَعْلَمُ مَا يُسِرُّونَ وَمَا يُعْلِنُونَ ﴿٧٧﴾ وَمِنْهُمْ أُمِّيُّونَ لَا يَعْلَمُونَ ٱلْكِتَٰبَ إِلَّآ أَمَانِيَّ وَإِنْ هُمْ إِلَّا يَظُنُّونَ ﴿٧٨﴾ ﴾

وقوله تعالى: ﴿وإذا لقوا الذين آمنوا قالوا آمنا. . .﴾ الآية: المعنى: وهم أيضاً، إذا لُقُوا يفعلون هذا، فكيف يُطْمَع في إيمانهم، ويحتمل أن يكون هذا الكلام مستأنَفاً؛ فيه كشف سرائرهم؛ وَرَدَ في التفسير؛ أنَّ النبيَّ ﷺ قال: «لاَ يَدْخُلَنَّ عَلَيْنَا قَصَبَةَ[1] المَدِينَةِ إلاَّ مُؤْمِنٌ»، فقال كَعْبُ بن الأشْرَفِ وأشباهه: اذهبوا وتحسَّسوا أخبارَ من آمَنَ بمحمَّد، وقولوا لهم: آمنا، واكْفُرُوا إذا رجعتم، فنزلتْ هذه الآية، وقال ابن عبَّاس: نزلَتْ في المنافقين من اليهود[2]، وروي عنه أيضاً أنها نزلَتْ في قومٍ من اليهود، قالوا لبعض المؤمنين: نحن نؤمن أنه نبيٌّ، ولكن ليس إلَيْنا، وإنما هو إليكم خاصَّة، فلما خلوا، قال بعضهم: لم تُقِرُّونَ بنبوءته[3]، وقال أبو العالية وقتادةُ: إن بعض اليهود تكلَّم بما في التوراة من صفة النبيِّ ﷺ فقال لهم كفرةُ الأحبار: ﴿أتحدِّثونهم بما فتح اللَّه عليكم﴾ أي: عرَّفكم من صفة محمَّد ﷺ[4].

و ﴿يُحَاجُّوكُمْ﴾: من الحجة، و ﴿عِنْدَ رَبِّكُمْ﴾: معناه: في الآخرة.

وقول تعالى: ﴿أفلا تعقلون﴾: قيل: هو من قول الأحبار لَلأتباعِ، وقيل: هو خطابٌ من اللَّه تعالَىٰ للمؤمنين، أي: أفلا تعقلون أن بني إسرائيل لا يؤمنون، وهم بهذه الأحوال.

و ﴿أُمِّيُّونَ﴾ هنا: عبارةٌ عن عامَّة اليهود، وجهلتهم، أي: أنهم لا يطمع في إيمانهم لما غمرهم من الضَّلاَل، والأُمِّيُّ في اللغة: الذي لا يكتب ولا يقرأ في كتابٍ؛ نُسِبَ إلى الأُمِّ؛ إما لأنه بحالِ أمِّه من عَدَمِ الكتب، لا بحال أبيه؛ إذ النساء ليس من شغلهن الكَتْبُ؛ قاله الطبريُّ؛ وإما لأنه بحال ولَدته أمه فيها، لم ينتقل عنها.

و ﴿الكتاب﴾: التوراة.

---

(١) قصبة البلد: مدينته، وقيل: معظمه، والقصبة: جوف الحصن، يبنى فيه بناء هو أوسطه، والقصبة: القرية. وقصبة القرية: وسطها.
ينظر: «لسان العرب» (٣٦٤١).

(٢) أخرجه الطبري (١/ ٤١٣) برقم (١٣٣٩)، وذكره السيوطي في «الدر» (١/ ١٥٧)، وعزاه لابن جرير. وذكره ابن عطية الأندلسي في «التفسير» (١/ ١٦٨).

(٣) ذكره ابن عطية الأندلسي في «تفسيره» (١/ ١٦٨).

(٤) ذكره السيوطي في «الدر» (١/ ١٥٨)، وعزاه لعبد بن حميد.

والأَمَانِيُّ: جمع أُمْنِيَّة، واختلف في معنى ﴿أَمَانِيّ﴾، فقالت طائفة: هي ههنا من: تمنَّى الرجل، إذا ترجَّىٰ، فمعناه أن منهم من لا يكْتُب ولا يقرأ، وإنما يقول بظنِّه شيئاً سمعه، فيتمنَّىٰ أنه من الكتاب.

وقال آخرون: هي من تمنَّىٰ إذا تلا، ومنه قول الشاعر: [الطويل]

تَمَنَّىٰ كِتَابَ اللَّهِ أَوَّلَ لَيْلِهِ ... وَآخِرَهُ لاَقَىٰ حِمَامَ المَقَادِرِ[1]

فمعنى الآية: أنهم لا يَعْلَمُون الكتاب إلاَّ سماع شيْءٍ يُتْلَىٰ، لا عِلْمَ لهم بصحَّته.

وقال الطبريُّ: هي من تَمَنَّى الرجُلِ، إذا حدَّث بحديث مختلَقٍ كذبٍ، أي: لا يعلمون الكتاب إلا سماعَ أشياء مختلَقَةٍ من أحبارهم، يظنُّونها من الكتاب.

* ص[2] *: ﴿وإن هم إلا يظنون﴾: «إِنْ»: نافية؛ بمعنى «مَا». انتهى.

﴿فَوَيْلٌ لِّلَّذِينَ يَكْتُبُونَ ٱلْكِتَٰبَ بِأَيْدِيهِمْ ثُمَّ يَقُولُونَ هَٰذَا مِنْ عِندِ ٱللَّهِ لِيَشْتَرُوا۟ بِهِۦ ثَمَنًا قَلِيلًا ۖ فَوَيْلٌ لَّهُم مِّمَّا كَتَبَتْ أَيْدِيهِمْ وَوَيْلٌ لَّهُم مِّمَّا يَكْسِبُونَ ﴿٧٩﴾ وَقَالُوا۟ لَن تَمَسَّنَا ٱلنَّارُ إِلَّآ أَيَّامًا مَّعْدُودَةً ۚ قُلْ أَتَّخَذْتُمْ عِندَ ٱللَّهِ عَهْدًا فَلَن يُخْلِفَ ٱللَّهُ عَهْدَهُۥٓ ۖ أَمْ تَقُولُونَ عَلَى ٱللَّهِ مَا لَا تَعْلَمُونَ ﴿٨٠﴾ بَلَىٰ مَن كَسَبَ سَيِّئَةً وَأَحَٰطَتْ بِهِۦ خَطِيٓـَٔتُهُۥ فَأُو۟لَٰٓئِكَ أَصْحَٰبُ ٱلنَّارِ ۖ هُمْ فِيهَا خَٰلِدُونَ ﴿٨١﴾ وَٱلَّذِينَ ءَامَنُوا۟ وَعَمِلُوا۟ ٱلصَّٰلِحَٰتِ أُو۟لَٰٓئِكَ أَصْحَٰبُ ٱلْجَنَّةِ ۖ هُمْ فِيهَا خَٰلِدُونَ ﴿٨٢﴾﴾

وقوله تعالى: ﴿فويل للذين يكتبون الكتاب بأيديهم ثم يقولون هذا من عند الله...﴾ الآية.

٢٦أ قال الخليلُ: «الوَيْلُ»: شِدَّةُ الشر، وهو مصدر،/ لا فِعْلَ له، ويجمع على وَيْلاَتٍ، والأحسن فيه إذا انفصل: الرفْعُ؛ لأنه يقتضي الوقُوعَ، ويصحُّ النصب على معنى الدُّعَاء، أي: ألزمه اللَّه وَيْلاً، ووَيْلٌ ووَيْحٌ ووَيْسٌ تتقاربُ في المعنى، وقد فرق بينها قوم.

وروَىٰ سفيانُ، وعطاءُ بنُ يَسارٍ؛ أن الوَيْلَ في هذه الآية وادٍ يجري بفناءِ جهنَّم من صديد أهل النار[3].

---

(١) البيت من شواهد «المحرر الوجيز» (١/١٦٩) و «البحر المحيط» (١/٤٣٦)، و «الدر المصون» (١/٢٦٩).

(٢) «المجيد» ص ٣٠٨.

(٣) أخرجه الطبري (١/٤٢٣) برقم (١٣٩٩) بلفظ «وادٍ في جهنم لو سيرت فيه الجبال لانماعت من شدة حره»، وذكره السيوطي في «الدر» (١/١٥٩)، وعزاه لابن مبارك في «الزهد»، وابن جرير، وابن أبي حاتم، والبيهقي في «البعث».

وروى أبو سعيد الخُدْرِيُّ عن النبيِّ ﷺ «أنه وادٍ في جهنَّم بين جبَلَيْنِ يَهْوِي فيه الهاوِي أربعِينَ خَرِيفاً»[١].

وروى عثمانُ بن عفَّانَ عن النبيِّ ﷺ «أنه جَبَلٌ مِنْ جِبَالِ النَّار»[٢]، والذين يكْتُبُونَ: هم الأَحْبَارُ والرؤساءُ.

و ﴿بأيديهم﴾ قال ابن السَّرَّاج[٣]: هي كناية عن أنه من تلقائهم دون أن ينزل عليهم، والذي بدَّلوه هو صفة النبيِّ ﷺ؛ ليستديمُوا رياستهم ومكاسبهم، وذكر السُّدِّيُّ؛ أنهم كانوا يكتبون كتباً يبدِّلون فيها صفةَ النبيِّ ﷺ ويبيعونَهَا من الأَعراب، ويبثُّونها في أتباعهم، ويقولون هي من عند اللَّه[٤]، والثَّمَنُ: قيل: عَرَضُ الدنيا، وقيل: الرُّشَا والمآكلُ التي كانتْ لهم، و ﴿يَكْسِبُونَ﴾ معناه: من المعاصي، وقيل: من المال الذي تضمنه ذكر الثَّمَن.

وقوله تعالى: ﴿وقالوا لن تمسنا النار إلا أياماً معدودةً...﴾ الآية: روى ابن زَيْد وغيره؛ أنَّ سببها أن النبيَّ ﷺ قَالَ لِلْيَهُودِ: «مَنْ أَهْلُ النَّارِ؟ فَقَالُوا: نَحْنُ، ثُمَّ تَخْلُفُونَا أَنْتُمْ،

---

(١) أخرجه الترمذي (٥/ ٣٢٠) كتاب «تفسير القرآن»، باب سورة الأنبياء، حديث (٣١٦٤)، وأحمد (٣/ ٧٥)، وعبد بن حميد في **«المنتخب من المسند»** رقم (٩٢٤)، وأبو يعلى (٢/ ٥٢٣) رقم (١٣٨٣)، وابن حبان (٢٦١٠ـ موارد)، والطبري (٢٩/ ١٥٥)، والحاكم (٤/ ٥٩٦)، ونعيم بن حماد في **«زوائده»** على **«الزهد»** لابن المبارك رقم (٣٣٤)، والبيهقي في **«البعث والنشور»** (ص ٢٧١) رقم (٤٦٤) من طرق عن دراج أبي السمح عن أبي الهيثم عن أبي سعيد الخدري مرفوعاً.
وقال الحاكم: صحيح الإسناد ولم يخرجاه. ووافقه الذهبي قلت: وسنده ضعيف؛ لضعف دراج كما هو معروف، وبعضهم يقبل حديثه عن أبي الهيثم.
قال الحافظ في **«التقريب»** (١/ ٢٣٥): دراج صدوق في حديثه عن أبي الهيثم، ضعيف.
والحديث ذكره السيوطي في **«الدر المنثور»** (١/ ١٥٩)، وزاد نسبته إلى هناد، وابن أبي الدنيا في **«صفة النار»**، وابن أبي حاتم، والطبراني، وابن مردويه.

(٢) أخرجه الطبري في تفسيره (١/ ٤٢٢) عن عثمان.

(٣) محمد بن السري بن سهل، أبو بكر: أحد أئمة الأدب والعربية. من أهل «بغداد»، كان يلثغ بالراء فيجعلها غيناً. ويقال: ما زال النحو مجنوناً حتى عقله ابن السراج بأصوله. مات شاباً. وكان عارفاً بالموسيقى. من كتبه: **«الأصول»** في النحو، و **«شرح كتاب سيبويه»**، و**«الشعر والشعراء»**، و **«الخط والهجاء»**، و **«المواصلات والمذكرات في الأخبار»**. توفي في سنة ٣١٦هـ.
ينظر: **«بغية الوعاة»** (٤٤)، و **«طبقات النحويين واللغويين»** (١٢٢)، و **«نزهة الألباء»** (٣١٣)، و **«الأعلام»** (٦/ ١٣٦).

(٤) أخرجه الطبري (١/ ٤٢٢) برقم (١٣٩١)، وذكره السيوطي في **«الدر»** (١/ ٦٦٠)، وعزاه لابن أبي حاتم.

فَقَالَ لَهُمْ: كَذَبْتُمْ؛ لَقَدْ عَلِمْتُمْ أَنَّا لاَ نَخْلُفُكُمْ» فنزلَتْ هذه الآية[١].

قال أهل التفسير: العهد في هذه الآية: الميثاقُ والموعد، و «بَلَىٰ» رد بعد النفْيِ بمنزلة «نَعَمْ» بعد الإيجاب[٢]، وقالت طائفة: السيئة هنا الشرك؛ كقوله تعالَىٰ: ﴿وَمَنْ جَاءَ بِالسَّيِّئَةِ فَكُبَّتْ وُجُوهُهُمْ فِي النَّارِ﴾ [النمل: ٩٠] والخَطِيئاتُ: كبائر الذنوب، قال الحسن بن أبي الحسن، والسُّدِّيُّ: كل ما توعد اللَّه عليه بالنار، فهي الخطيئة المحيطَةُ[٣]، والخلودُ في هذه الآية على الإطلاق والتأبيد في الكُفَّار، ومستعار؛ بمعنى الطُّول في العُصَاة، وإن علم انقطاعه.

قال محمَّد بن عبد اللَّه اللَّخْمِيُّ في مختصره للطبريِّ: أجمعتِ الأمَّة علَىٰ تخليد مَنْ مات كافراً، وتظاهرت الرواياتُ الصحيحةُ عن الرسُول ﷺ والسلفِ الصالح، بأن عصاة أهل التوحيد لا يخلَّدون في النار، ونطق القرآن بـ ﴿أَنَّ اللَّه لا يغفر أَنْ يشرَكَ به ويغفر ما دون ذلك لمن يشاء﴾ [النساء: ١١٦] لكن من خاف على لَحْمه ودَمِه، اجْتَنَبَ كل ما جاء فيه الوعيدُ، ولم يتجاسَرْ على المعاصي؛ اتكالاً علَىٰ ما يرى لنفسه من التوحيد، فقد كان السلف وخيار الأمة يخافُون سلْب الإيمان على أنفسهم، ويخافون النفاقَ عليها، وقد تظاهرتْ بذلك عنهم الأخبار. انتهى.

وقوله تعالى: ﴿والذين آمنوا...﴾ الآية: يدلُّ هذا التقسيم على أن قوله تعالى: ﴿بَلَىٰ مَنْ كَسَبَ سَيِّئَةً...﴾ الآية في الكفار، لا في العصاة؛ ويدل على ذلك أيضاً قوله: ﴿وأحاطت﴾؛ لأن العاصي مؤمنٌ، فلم تحط به خطيئاته؛ ويدل على ذلك أيضاً أن الردَّ كان على كُفَّارٍ ادَّعَوْا أنَّ النَّارَ لا تَمَسُّهم إلا أياماً معدودةً، فهم المراد بالخلود، واللَّه أعلم.

﴿وَإِذْ أَخَذْنَا مِيثَاقَ بَنِيٓ إِسْرَٰٓءِيلَ لَا تَعْبُدُونَ إِلَّا ٱللَّهَ وَبِٱلْوَٰلِدَيْنِ إِحْسَانًا وَذِى ٱلْقُرْبَىٰ وَٱلْيَتَٰمَىٰ وَٱلْمَسَٰكِينِ وَقُولُوا۟ لِلنَّاسِ حُسْنًا وَأَقِيمُوا۟ ٱلصَّلَوٰةَ وَءَاتُوا۟ ٱلزَّكَوٰةَ ثُمَّ تَوَلَّيْتُمْ إِلَّا قَلِيلًا مِّنكُمْ وَأَنتُم مُّعْرِضُونَ ﴿٨٣﴾ وَإِذْ أَخَذْنَا مِيثَٰقَكُمْ لَا تَسْفِكُونَ دِمَآءَكُمْ وَلَا تُخْرِجُونَ أَنفُسَكُم مِّن دِيَٰرِكُمْ ثُمَّ أَقْرَرْتُمْ وَأَنتُمْ تَشْهَدُونَ ﴿٨٤﴾ ثُمَّ أَنتُمْ هَٰٓؤُلَآءِ تَقْتُلُونَ أَنفُسَكُمْ وَتُخْرِجُونَ فَرِيقًا مِّنكُم مِّن دِيَٰرِهِمْ تَظَٰهَرُونَ عَلَيْهِم بِٱلْإِثْمِ وَٱلْعُدْوَٰنِ وَإِن يَأْتُوكُمْ أُسَٰرَىٰ تُفَٰدُوهُمْ وَهُوَ مُحَرَّمٌ عَلَيْكُمْ إِخْرَاجُهُمْ

---

(١) أخرجه الطبري (١/ ٤٢٦) برقم (١٤٦٢). وذكره السيوطي في «الدر» (١/ ١٦٣)، وعزاه لابن جرير.

(٢) ينظر: «مغني اللبيب» ص ١١٣، ص ٣٤٦، ص ٣٤٨.

(٣) أخرجه الطبري (١/ ٤٣٠) برقم (١٤٣٨) عن الحسن، وذكره السيوطي في «الدر» (١/ ١٦٤)، وعزاه لوكيع.

أَفَتُؤْمِنُونَ بِبَعْضِ ٱلْكِتَٰبِ وَتَكْفُرُونَ بِبَعْضٍ فَمَا جَزَآءُ مَن يَفْعَلُ ذَٰلِكَ مِنكُمْ إِلَّا خِزْىٌ فِى ٱلْحَيَوٰةِ ٱلدُّنْيَا وَيَوْمَ ٱلْقِيَٰمَةِ يُرَدُّونَ إِلَىٰٓ أَشَدِّ ٱلْعَذَابِ وَمَا ٱللَّهُ بِغَٰفِلٍ عَمَّا تَعْمَلُونَ ﴿٨٥﴾ ﴾

وقوله تعالى: ﴿وإذ أخذنا ميثاق بني إسرائيل...﴾ الآية: أخذ اللَّه سبحانه الميثاق عليهم على لسان موسَىٰ ـ عليه السلام ـ وغيره من أنبيائهم، وأخْذ الميثاق قولٌ، فالمعنى: قلنا لهم: ﴿لاَ تَعْبُدُونَ إِلاَّ اللَّهَ...﴾ الآية، قال سيبوَيْهِ: «لا تعبدون: متلق لقسم»؛ والمعنى: وإذ ٱستخلفناهم، واللَّهِ/ لا تعبدونَ إلاَّ اللَّه، وفي الإحسان تدخل أنواع بِرِّ الوالدين كلُّها، واليُتْم في بَنِي آدمَ: فَقْدُ الأبِ، وفي البهائم فَقْدُ الأمِّ، وقال ﷺ: «لاَ يُتْمَ بَعْدَ بُلُوغٍ وَالْمِسْكِينُ الَّذِي لاَ شَيْءَ لَهُ»، وقيل: هو الذي له بُلْغَةٌ، والآية تتضمَّن الرأفة باليتامَىٰ، وحيطة أموالهم، والحضّ على الصدقة، والمواساة، وتفقُّد المساكين. ٢٦ ب

وقوله تعالى: ﴿وقولوا للناس حُسْناً﴾: أمر عطف على ما تضمَّنه ﴿لا تعبدون إلا اللَّه﴾ وما بعده، وقرأ حمزة والكسَائِيُّ[(١)]: «حَسَناً»؛ بفتح الحاء والسين، قال الأخفش[(٢)]: وهما بمعنى واحدٍ، وقال الزجَّاج[(٣)] وغيره: بل المعنَىٰ في القراءة الثانية، وقولوا «قَوْلاً حَسَناً»؛ بفتح الحاء والسين، أو قولاً ذا حُسْن بضم الحاء وسكون السين في الأولى؛ قال ابن عبَّاس: معنى الكلام قولُوا للنَّاس: لا إله إلا اللَّه، ومُرُوهم بها[(٤)]، وقال ابن جُرَيْج: قولوا لهم حُسْناً في الإعلام بما في كتابكم من صفة محمَّد ﷺ[(٥)]، وقال سفيانُ الثَّوْرِيُّ[(٦)]:

---

(١) ينظر: «العنوان» (٧٠)، و «حجة القراءات» (١٠٣)، و «الحجة» (٢/ ١٢٦)، و «شرح الطيبة» (٤/ ٤٤)، و «شرح شعلة» (٢٦٧)، و «إتحاف» (١/ ٤٠١)، و «معاني القراءات» للأزهري (١/ ١٦٠).
والكسائي هو: علي بن حمزة بن عبد اللَّه الأسدي بالولاء، الكوفي، أبو الحسن الكسائي: إمام في اللغة والنحو والقراءة. من تصانيفه: «معاني القرآن»، و «المصادر»، و «الحروف»، و «القراءات»، و «النوادر»، و «المتشابه في القرآن»، و «ما يلحن فيه العوام». توفي بـ «الري» في «العراق» سنة ١٨٩هـ.
ينظر: «ابن خلكان» (١/ ٣٣٠)، «تاريخ بغداد» (١١/ ٤٠٣)، «الأعلام» (٤/ ٢٨٣).

(٢) «معاني القرآن» (١/ ٣٠٨)، و «المحتسب» (٢/ ٣٦٣).

(٣) «معاني القرآن» (١/ ١٦٤).

(٤) أخرجه الطبري (١/ ٤٣٢) برقم (١٤٥٠) من طريق سعيد بن جبير أو عكرمة عن ابن عباس. وذكره السيوطي في «الدر» (١/ ١٦٥)، وعزاه لابن جرير.

(٥) ذكره ابن عطية في تفسيره (١/ ١٧٣) عن ابن جريج.

(٦) سفيان بن سعيد بن مسروق بن حبيب بن رافع بن عبد اللَّه بن موهب بن منقذ بن نصر بن الحكم بن الحارث بن مالك بن ملكان بن ثور بن عبد مناة بن أدّ بن طابخة على الصحيح، وقيل: من ثَوْر هَمْدَان، الثوري، أبو عبد اللَّه الكوفي، أحد الأئمة الأعلام، كان من الفضلاء، وكان لا يسمع شيئاً إلاَّ حفظه، كان متقناً ضابطاً زاهداً ورعاً. ولد سنة سبع وسبعين، وتوفي بـ «البصرة» سنة ١٦١هـ. =

معناه: مروهم بالمَعْروف، وانْهُوهم عن المُنْكَر[١]، وقال أبو العالية: قولوا لهم الطيبَ من القول، وحاورُوهم بأحسن ما تُحِبُّونَ أن تحاوروا به[٢]، وهذا حضٌّ على مكارم الأخلاق، وزكاتُهم هي التي كانوا يَضعُونها، وتنزل النار على ما تُقُبِّلَ منها، دون ما لم يتقبل.

٢٧أ

وقوله تعالى: ﴿ثم توليتم...﴾ الآية: خطابٌ لمعاصري النبيِّ ﷺ أسند إليهم تولّي أسلافهم؛ إذ هم كلُّهم بتلك السبيل، قال نحوه ابنُ عَبَّاس وغيره[٣]. والمراد بالقليلِ المستثنَىٰ جميعُ مؤمنيهم قديماً من أسلافهم، وحديثاً كابن سَلاَم وغيره، والقِلَّة علَىٰ هذا هي في عدد الأشخاصِ، ويحتمل أن تكون القِلَّة في الإيمان، والأول أقْوَىٰ.

* ص[٤] *: ﴿إلاَّ قليلاً﴾: منصوب على الاستثناء، وهو الأفصح؛ لأنه استثناءٌ من موجب، وروى عن أبي عَمرو[٥]: «إلاَّ قَلِيلٌ»؛ بالرفع، ووجَّهه ابن عطية علَىٰ بدل قليل من ضمير: «تَوَلَّيْتُمْ» على أن معنى «تَوَلَّيْتُم» النفي، أي: لم يف بالميثاق إلا قليل، ورد بمنع النحويِّين البدل من الموجب؛ لأن البدل يحل محلَّ المبدل منه، فلو قلْت: قام إلا زيد، لم يجز؛ لأن «إلاَّ» لا تدخل في الموجب، وتأويله الإيجاب بالنفْي يلزم في كل موجب بأعتبار نفي ضده أو نقيضه؛ فيجوز إذَنْ: «قَامَ القَوْمُ إلاَّ زَيْدٌ»؛ على تأويل: «لَمْ يَجْلِسُوا إلاَّ زَيْدٌ» ولم تبن العَرَب علَىٰ ذلك كلامها، وإنما أجازوا: «قام القَوْمُ إلاَّ زَيْدٌ»؛ بالرفع على الصفة، وقد عقد سيبوَيْه[٦] لذلك باباً في كتابه. انتهى.

و ﴿دماءكم﴾: جمع دَمٍ، وهو اسمٌ منقوصٌ. أصله «دَمَيٌ»؛ ﴿ولاَ تُخرِجُونَ أَنْفُسَكُمْ

= ينظر: «الخلاصة» (١/ ٣٩٦) (٢٥٨٤)، «ابن سعد» (٦/ ٢٥٧ـ ٢٦٠)، و «الحلية» (٦/ ٣٥٦ـ ٤٩٣)، و (٧/ ٣ـ ١٤١).

(١) ذكره ابن عطية في «تفسيره» (١/ ١٧٣) عن سفيان الثوري.

(٢) ذكره ابن عطية في «تفسيره» (١/ ١٧٣) عن أبي العالية.

(٣) أخرجه الطبري (١/ ٤٣٨) برقم (١٤٦٥) بلفظ: «أي تركتم ذلك كله»، وذكره السيوطي في «الدر» (١/ ١٦٥)، وعزاه لابن إسحاق، وابن جرير، وابن أبي حاتم.

(٤) «المجيد» ص ٣١٩.

(٥) ينظر: «المحرر الوجيز» (١/ ١٧٣)، و «البحر المحيط» (١/ ٤٥٥)، و «الدر المصون» (١/ ٢٨٠)، و «حاشية الشيخ زادة على البيضاوي» (١/ ٣٤٥).
وهو زيان (وقيل غير ذلك) أبو عمرو بن العلاء، البصري، أحد القراء السبعة، قرأ على سعيد بن جبير، وشيبة بن نصاح، وعاصم بن أبي النجود، روى القراءة عنه عرضاً وسماعاً حسين بن علي الجعفي، وخارجة بن مصعب، مات سنة ١٥٤هـ.
ينظر: «غاية النهاية» (١/ ٢٨٨)، و «طبقات الزبيدي» (ص ٣٥).

(٦) ينظر: «الكتاب» (٢/ ٣٣٠ـ ٣٣١).

مِنْ دِيَارِكُمْ﴾: معناه: ولا ينفي بعضكم بعضاً بالفتنة والبغْي، وكذلك حكم كلّ جماعة تخاطب بهذا اللفظ في القول.

وقوله تعالى: ﴿ثم أقررتم﴾، أي: خَلفاً بعد سَلَف، أن هذا الميثاق أخذ عليكم، وقوله: ﴿وأنتم تشهدون﴾ قيل: الخطابُ يُرادُ به من سلف منهم، والمعنى: وأنتم شهود، أي: حُضور أخْذ الميثاق والإقرار.

وقيل: المراد: من كان في مدة محمَّد ﷺ والمعنَىٰ: وأنتم شهداء، أي: بيِّنةَ أن الميثاق أخذ على أسلافكم، فمنْ بعدهم منكُمْ.

وقوله تعالى: ﴿ثم أنتم هؤلاء تقتلون أنفسكم...﴾ الآية: ﴿هؤلاءِ﴾ دالَّةٌ على أن المخاطبة للحاضرين لا تحتمل ردًّا إلى الأسلاف، قيل: تقدير الكلام:/ يا هؤلاءِ، فحذف ٢٧ ب
حرف النداء، ولا يحسن حذفه عند سيبوَيْه[1]، مع المبهمات.

وقال الأستاذ الأَجَلُّ أبو الحسن بْن أحمد[2] .....

---

(١) إلى مذهب سيبويه والبصريين أشار ابن مالك بقوله: [الرجز]

وَذَاكَ فِي ٱسْمِ الْجِنْسِ وَالْمُشَارِ لَه قَلَّ، وَمَنْ يَمْنَعْهُ فَٱنْصُرْ عَاذِلَهْ

أي: ذاك التعرّي من حرف النداء يكون مع اسم الجنس، واسم الإشارة ـ كما في الآية ـ قليلاً، وهو مذهب الكوفيين، وأما من منع الحذف معهما ـ وهم البصريون وسيبويه ـ فهم محجوجون بما روي من أشعار العرب مما لا يمكن رَدُّه، فمما ورد في اسم الإشارة قوله: [الطويل]

إِذَا هَمَلَتْ عَيْنِي لَهَا قَالَ صَاحِبِي بِمِثْلِكَ ـ هَذَا ـ لَوْعَةٌ وَغَرَامُ

وقوله: [البسيط]

إِنَّ الأُلَىٰ وَصَفُوا قَوْمِي لَهُمْ فَبِهِمْ هَذَا ـ ٱعْتَصِمْ، تَلْقَ مَنْ عَادَاكَ مَخْذُولاَ

وقوله: [الخفيف]

ذَا، ٱرْعِوَاءَ، فَلَيْسَ بَعْدَ ٱشْتِعَالِ الرْ رَأْسِ شَيْباً إِلَى الصِّبَا مِنْ سَبِيلِ

وجعل منه قوله تعالى: ﴿ثُمَّ أَنْتُمْ ـ هَؤُلاَءِ ـ تَقْتُلُونَ أَنْفُسَكُمْ﴾ [البقرة: ٨٥].

واعلم أن هذا الحذف مع اسم الجنس واسم الإشارة مقيس مطرد عند الكوفيين، وأما مذهب البصريين وسيبويه فشاذٌ أو ضرورة؛ كما أشار المصنف إليه بمنع سيبويه الحذف.

(٢) قال أبو حيان: وهو أبو الحسن علي بن أحمد بن خلف الأنصاري، من أهل بلدنا «غرناطة»، يعرف بابن الباذش، وهو والد الإمام أبي جعفر أحمد مؤلف كتاب «الإقناع» في القراءات، وله اختيارات في النحو، حدث بكتاب سيبويه عن الوزير أبي بكر محمد بن هشام المصحفي، وعلق عنه في النحو على كتاب **«الجمل»** و **«الإيضاح»**، ومسائل من **«كتاب سيبويه»**.

وقال السيوطي: وفي **«تاريخ غَرْناطة»**: أوحد في زمانه إتقاناً ومعرفة، وتفرّداً بعلم العربيّة، ومشاركة في غيرها. حسن الخطّ، كبير الفَضْل، مشاركاً في الحديث، عالماً بأسماء رجاله ونقَلته، مع الدين والفَضْل=

٢٧٤ ـــــــ

وقرأ حمزة[١]: «أَسْرَىٰ تُفْدُوهُمْ»، و ﴿أُسَارَىٰ﴾: جمع أَسِيرٍ، مأخوذ من الأَسْر، وهو الشَّدُّ، ثم كثر ٱستعماله؛ حتى لزم، وإن لم يكنْ ثَمَّ رَبْطٌ ولا شَدٌّ، وأَسِيرٌ: فَعِيلٍ: بمعنَىٰ مفعول، و ﴿تُفَادُوهُمْ﴾: معناه في اللغة: تطلقونهم بعد أن تأخذوا عنهم شيئاً، وقَالَ الثَّعْلَبِيُّ: يقال: فَدَىٰ، إذا أعطى مالاً، وأخذ رجلاً، وفَادَىٰ، إذا أعطى رجلاً، وأخذ رجُلاً فتُفْدُوهم: معناه بالمالِ، وتُفَادُوهم، أي: مفادات الأسير بالأسير. انتهى.

* ت *: وفي الحديث من قوْل العَبَّاس رضي اللَّه عنه: «فَإِنِّي فَادَيْتُ نَفْسِي وعَقِيلاً»، وظاهره لا فَرْق بينهما.

وقوله تعالى: ﴿أفتؤمنون ببَعْضِ الكتابِ وتكفرون ببعض...﴾ الآية: والذي آمنوا به فداءُ الأسارَىٰ، والذي كَفَرُوا به قتْلُ بعضهم بعضاً، وإِخراجُهُمْ من ديارهم، وهذا توبيخٌ لهم وبيانٌ لقبح فعلهم، والخِزْيُ: الفضيحة، والعقوبة، فقيل: خزيهم: ضرْبُ الجزية عليهم غابَر الدهر، وقيل: قتل قريظة، وإِجلاءُ النضير، وقيل: الخزْيُ الذي تتوعَّد به الأمة من الناسِ هو غلبةُ العدوِّ.

و ﴿الدُّنْيَا﴾: مأخوذةٌ من دَنَا يدْنُو، وأصل الياء فيها واوٌ، ولكن أبدلتْ فرقاً بين الأسماء والصفات، و﴿أَشَدّ العَذَابِ﴾: الخلودُ في جهنم.

وقوله تعالى: ﴿وما اللَّه بغافل عما يَعْمَلُونَ﴾ قرأ نافعٌ، وابن كَثِير[٢] بياءٍ على ذِكْر الغائب، فالخطاب بالآية لأمة محمَّد ﷺ والآية واعظةٌ لهم بالمعنَىٰ، إذ اللَّه تعالَىٰ بالمرصاد لكل كافر وعاص.

وقرأ الباقون بتاء؛ على الخطاب لمن تقدَّم ذكره في الآية قبل هذا؛ وهو قوله: ﴿أَفَتؤمِنُونَ ببعض الكتاب...﴾ الآية، وهو الأظهر، ويحتمل أن يكون لأمة محمَّد ﷺ فقد رُوِيَ؛ أنَّ عمر بن الخَطَّاب ـ رضي اللَّه عنه ـ قال: «إِنَّ بنِي إِسرائيل قد مضَوْا، وأنتم الذين تُعْنَوْنَ بهذا، يا أمة محمَّد؛ يريد هذا، وما يجري مجراه[٣]/. ٢٨ ب

---

(١) وقرأ الجماعة غير حمزة «أسارى»، وقرأ هو أسرى، وقرىء «أسارى» بفتح الهمزة.
ينظر: **«الحجة للقراء السبعة»** (٢/ ١٤٣)، و **«حجة القراءات»** (١٠٤)، و **«العنوان»** (٧٠)، و **«إتحاف»** (١/ ٤٠٢)، و **«شرح الطيبة»** (٤/ ٤٥)، و **«شرح شعلة»** (٢٦٨)، و **«البحر المحيط»** (١/ ٤٥٩).

(٢) ينظر: **«حجة القراءات»** (١٠٥)، وشرح **«طيبة النشر»** (٤/ ٤٠)، وشرح **«شعلة»** (٢٦٦)، و **«إتحاف فضلاء البشر»** (١/ ٤٠٣).

(٣) ذكره ابن عطية الأندلسي في **«تفسيره»** (١/ ١٧٦).

﴿أُوْلَٰٓئِكَ ٱلَّذِينَ ٱشۡتَرَوُاْ ٱلۡحَيَوٰةَ ٱلدُّنۡيَا بِٱلۡأٓخِرَةِۖ فَلَا يُخَفَّفُ عَنۡهُمُ ٱلۡعَذَابُ وَلَا هُمۡ يُنصَرُونَ ﴿٨٦﴾ وَلَقَدۡ ءَاتَيۡنَا مُوسَى ٱلۡكِتَٰبَ وَقَفَّيۡنَا مِنۢ بَعۡدِهِۦ بِٱلرُّسُلِۖ وَءَاتَيۡنَا عِيسَى ٱبۡنَ مَرۡيَمَ ٱلۡبَيِّنَٰتِ وَأَيَّدۡنَٰهُ بِرُوحِ ٱلۡقُدُسِۗ أَفَكُلَّمَا جَآءَكُمۡ رَسُولُۢ بِمَا لَا تَهۡوَىٰٓ أَنفُسُكُمُ ٱسۡتَكۡبَرۡتُمۡ فَفَرِيقٗا كَذَّبۡتُمۡ وَفَرِيقٗا تَقۡتُلُونَ ﴿٨٧﴾ وَقَالُواْ قُلُوبُنَا غُلۡفُۢۚ بَل لَّعَنَهُمُ ٱللَّهُ بِكُفۡرِهِمۡ فَقَلِيلٗا مَّا يُؤۡمِنُونَ ﴿٨٨﴾﴾

وقوله تعالى: ﴿أولئك الذين اشتروا الحياةَ الدنيا بالآخرة...﴾ الآية: جعل اللَّه ترك الآخرةِ، وأخْذَ الدنيا عوضاً عنها، مع قدرتهم على التمسُّك بالآخرة ـ بمنزلة من أخذها، ثم باعها بالدنيا، ﴿فلا يخفَّف عنهم العذاب﴾، في الآخرة، ﴿وَلاَ هُمْ يُنْصَرُونَ﴾؛ لا في الدنيا، ولا في الآخرة.

* ص[1] *: ﴿ولقد آتينا موسى الكتابَ﴾: «اللام» في «لَقَدْ»: يحتمل أن تكون توكيداً، ويحتمل أن تكون جواب قسم، وموسَىٰ هو المفعول الأول، والكتاب الثانِي، وعكس السُّهَيْلِيُّ.

و ﴿مَرْيَمُ﴾: معناه في السُّرْيانية: الخَادَم، وسميت به أمُّ عيسَىٰ، فصار علماً عليها. انتهى.

و ﴿الكتاب﴾: التوراةُ.

﴿وقفَّيْنَا﴾: مأخوذ من القَفَا؛ تقول: قَفَيْتُ فُلاَناً بِفُلاَنٍ، إذا جئتَ به من قبل قَفَاه، ومنه: قَفَا يَقْفُو، إذا اتبع، وكلُّ رسول جاء بعد مُوسَىٰ، فإنما جاء بإثبات التوراة، والأمر بلزومها إلى عيسَى ـ عليهم السلام ـ.

و ﴿البينات﴾: الحججُ التي أعطاها اللَّه عيسَىٰ.

وقيل: هي آياته من إحياء، وإبراء، وخَلْق طَيْرٍ، وقيل: هي الإنجيل، والآية تعم ذلك.

﴿وَأَيَّدْنَاهُ﴾: معناه: قويْناه، والأَيْدُ القوة.

قال ابن عبَّاس: ﴿رُوح القُدُس﴾: هو الاسم الذي كان يُحْيِي به الموتَىٰ[2]، وقال ابن زِيْد: هو الإنجيل؛ كما سمَّى اللَّه تعالَى القرآن رُوحاً[3]، وقال السُّدِّيُّ، والضَّحَّاك،

---

(١) «المجيد» (ص ٣٣١).
(٢) أخرجه الطبري (١/ ٤٤٩) برقم (١٤٩٤)، وذكره السيوطي في «الدر» (١/ ١٦٧).
(٣) أخرجه الطبري (١/ ٤٤٩) برقم (١٤٩٣) عن ابن زيد.

والربيع، وقتادة: ﴿رُوحُ القُدُس﴾: جبريلُ ـ عليه السلام[١] ـ؛ وهذا أصحُّ الأقوال، وقد قال النبيُّ ﷺ لِحَسَّان: «اهْجُ قُرَيْشاً، وَرُوحُ القُدُسِ مَعكَ»[٢] ومرةً قال له: «وَجِبْرِيلُ مَعَكَ»، و ﴿كُلَّمَا﴾: ظرف؛ والعامل فيه: ﴿ٱسْتَكْبَرْتُمْ﴾، وظاهر الكلامِ الاستفهامُ، ومعناه التوبيخُ؛ روي أن بني إسرائيل كانوا يقتلون في اليومِ ثلاثمائة نبيٍّ، ثم تقوم سوقُهم آخر النهار، وروي سبعين نبيًّا، ثم تقومُ سوق بَقْلِهِمْ آخر النهار.

والهَوَىٰ أكثر ما يستعمل فيما ليس بحقٍّ، وهو في هذه الآية من ذلك؛ لأنهم إنما كانوا يَهْوَوْنَ الشهوات، ومعنَىٰ: ﴿قُلُوبُنَا غُلْفٌ﴾، أي: عليها غشاواتٌ، فهي لا تفقه، قاله ابن عبَّاس. ثم بيَّن تعالَىٰ سبب نُفُورهم عن الإيمان إنما هو أنهم لُعِنُوا بما تقدَّم من كفرِهِم وٱجترامِهِمْ، وهذا هو الجزاء على الذنْبِ بذنْب أعظم منه، واللعن: الإبعاد والطرد.

و ﴿قَلِيلاً﴾: نعتٌ لمصدرٍ محذوفٍ، تقديره: فإيماناً قَلِيلاً مَّا يُؤْمِنُونَ، والضميرُ في «يُؤْمِنُونَ» لحاضري محمَّد ﷺ منْهُمْ؛ ومَا في قوله: ﴿مَا يؤْمِنُونَ﴾ زائدةٌ موكِّدَة[٣].

---

(١) أخرجه الطبري (١/ ٤٤٨) بأرقام (١٤٨٨ـ ١٤٨٩ـ ١٤٩٠ـ ١٤٩١) عن قتادة، والسدي، والضحاك، والربيع.

(٢) أخرجه البخاري (٦/ ٣٥١) كتاب «بدء الخلق»، باب ذكر الملائكة، حديث (٣٢١٣)، (٧/ ٤٨٠) كتاب «المغازي»، باب مرجع النبي ﷺ من الأحزاب، حديث (٤١٢٣، ٤١٢٤)، (١٠/ ٥٦٢) كتاب «الأدب»، باب هجاء المشركين، حديث (٦١٥٣)، ومسلم (٤/ ١٩٣٣) كتاب «فضائل الصحابة»، باب فضائل حسابن بن ثابت، حديث (١٥٣/ ٢٤٨٦)، وأحمد (٤/ ٢٩٩، ٣٠٢)، وابن حبان (٧١٤٦)، والطحاوي في «**شرح معاني الآثار**» (٤/ ٢٩٨)، والبيهقي (١٠/ ٢٣٧)، والطبراني في «**الكبير**» (٣٥٨٨، ٣٥٨٩، ٣٥٩٠) كلهم من طريق عدي بن ثابت عن البراء بن عازب به.

(٣) قال السمين الحلبي: في نصب «قليلاً» ستة أوجه:

أحدُها وهو الأظهرُ: أنه نعتٌ لمصدرٍ محذوفٍ أي: فإيماناً قليلاً يُؤمنون.

الثاني: أنه حالٌ من ضمير ذلك المصدرِ المحذوفِ أي: فيؤمنونه أي الإيمانَ في حالِ قلَّته، وقد تقدَّم أنه مذهب سيبويه وتقدَّم تقريره.

الثالث: أنه صفةٌ لزمان محذوفٍ، أي: فزماناً قليلاً يؤمنون، وهو كقوله: ﴿آمنوا بالذي أُنْزِل على الذين آمنوا وجهَ النهار واكفُروا آخرَه﴾.

الرابع: أنه على إسقاطِ الخافض والأصل: فبقليل يؤمنون، فلمَّا حُذِفَ حرفُ الجرِّ انتصب، ويُعْزَى لأبي عبيدة.

الخامس: أن يكونَ حالاً من فاعل «يؤمنون»، أي فجَمْعاً قليلاً يؤمنون أي المؤمِنُ فيهم قليلٌ، قال معناه ابنُ عباس وقتادة. إلا أن المهدوي قال: «ذهب قتادة إلى أنَّ المعنى: فقليلٌ منهم مَنْ يؤمن»، وأنكره النحويون، وقالوا: لو كانَ كذلك لَلَزِمَ رفعُ «قليل». قلت: لا يلزَم الرفعُ مع القول بالمعنى الذي ذهب إليه قتادة لما تقدَّم من أنَّ نصبَه على الحالِ وافٍ بهذا المعنى. و «ما» على هذه الأقوالِ كلها مزيدةٌ للتأكيد. =

﴿وَلَمَّا جَآءَهُمْ كِتَٰبٌ مِّنْ عِندِ ٱللَّهِ مُصَدِّقٌ لِّمَا مَعَهُمْ وَكَانُوا۟ مِن قَبْلُ يَسْتَفْتِحُونَ عَلَى ٱلَّذِينَ كَفَرُوا۟ فَلَمَّا جَآءَهُم مَّا عَرَفُوا۟ كَفَرُوا۟ بِهِۦ فَلَعْنَةُ ٱللَّهِ عَلَى ٱلْكَٰفِرِينَ ﴿٨٩﴾ بِئْسَمَا ٱشْتَرَوْا۟ بِهِۦٓ أَنفُسَهُمْ أَن يَكْفُرُوا۟ بِمَآ أَنزَلَ ٱللَّهُ بَغْيًا أَن يُنَزِّلَ ٱللَّهُ مِن فَضْلِهِۦ عَلَىٰ مَن يَشَآءُ مِنْ عِبَادِهِۦ فَبَآءُو بِغَضَبٍ عَلَىٰ غَضَبٍ وَلِلْكَٰفِرِينَ عَذَابٌ مُّهِينٌ ﴿٩٠﴾ وَإِذَا قِيلَ لَهُمْ ءَامِنُوا۟ بِمَآ أَنزَلَ ٱللَّهُ قَالُوا۟ نُؤْمِنُ بِمَآ أُنزِلَ عَلَيْنَا وَيَكْفُرُونَ بِمَا وَرَآءَهُۥ وَهُوَ ٱلْحَقُّ مُصَدِّقًا لِّمَا مَعَهُمْ قُلْ فَلِمَ تَقْتُلُونَ أَنۢبِيَآءَ ٱللَّهِ مِن قَبْلُ إِن كُنتُم مُّؤْمِنِينَ ﴿٩١﴾﴾

وقوله تعالَىٰ: ﴿ولما جاءهم كتابٌ من عند اللَّه...﴾ الآية الكتاب: القرآن، و ﴿مُصَدِّقٌ لِمَا مَعَهُمْ﴾: يعني التوراةَ، و ﴿يَسْتَفْتِحُونَ﴾ معناه أن بني إسرائيل كانوا قبل مَبْعَثِ رسولِ اللَّه ﷺ قد علموا خروجه بما علموا عندَهُمْ من صفته، وذكر وقته، وظنُّوا أنه منهم، فكانوا إذا حاربوا الأوْسَ والخَزْرَجَ، فغلبتهم العَرَبُ، قالوا لهم: لو قد خرج النبيُّ الذي أظلَّ وقتُهُ، لقاتلْنَاكُم معه، وٱستنصرنا عليكم به، ويَسْتَفْتِحُونَ: معناه يستنصرُونَ، قال أحمد بن نَصْرٍ الداوودِيُّ: ومنه: «عَسَى اللَّهُ أَنْ يَأْتِيَ بِالفَتْحِ»، أي: بالنصر. انتهى.

١٢٩أ وروى أبو بكر/ محمد بن حُسَيْنٍ الأُجُرِّيُّ[1] عن ابن عبَّاس، قال: كانت يهودُ خَيْبَرَ

= **السادس**: أن تكونَ «ما» نافيةً أي: فما يؤمنون قليلاً ولا كثيراً، ومثلُه: ﴿قليلاً ما تشكرون﴾ [السجدة: ٩]، ﴿قليلاً ما تَذَكَّرون﴾ [النمل: ٦٢]، وهذا قويٌّ من جهة المعنى، وإنما يَضْعُفُ شيئاً من جهةِ تقدُّم ما في حَيِّزها عليها، قاله أبو البقاء، وإليه ذهب ابن الأنباري، إلا أنَّ تقديمَ ما في حيزها عليها لم يجزِه البصريون، وأجازه الكوفيون. قال أبو البقاء: «ولا يَجُوز أَنْ تكونَ «ما» مصدريةً، لأن «قليلاً» يبقى بلا ناصبٍ». يعني أنَّك إذا جَعَلْتَها مصدريةً كان ما بعدَها صلتَها، ويكون المصدرُ مرفوعاً بـ «قليلاً» على أنه فاعلٌ به فأين الناصبُ له؟ وهذا بخلافِ قولِه: ﴿كانوا قليلاً من الليلِ ما يَهْجعون﴾ [الذاريات: ١٧] فإنَّ «ما» هناك يجوزُ أن تكونَ مصدريةً لأنَّ «قليلاً» منصوبٌ بـ كانَ. وقال الزمخشري: «ويجوزُ أن تكونَ القِلَّةُ بمعنى العَدَم».

قال أبو حيان: «وما ذهبَ إليه من أنَّ «قليلاً» يُراد به النفيُ فصحيحٌ، لكنْ في غير هذا التركيب»، أعني قوله تعالى: ﴿فقليلاً ما يؤمنون﴾ [البقرة: ٨٨] لأنَّ «قليلاً» انتصَبَ بالفعلِ المثبتِ فصار نظيرَ «قُمْتُ قليلاً» أي: قمتُ قياماً قليلاً، ولا يَذْهَبُ ذاهبٌ إلى أنَّك إذا أَتَيْتَ بفعلٍ مُثْبَتٍ وجَعَلْتَ «قليلاً» منصوباً نعتاً لمصدرِ ذلك الفعلِ يكونُ المعنى في المُثْبَتِ الواقع على صفةٍ أو هيئةٍ انتفاءَ ذلك المُثْبَتِ رأساً وعدَمَ وقوعِه بالكلِّية، وإنما الذي نَقَل النحويون: أنَّه قد يُراد بالقلة النفيُ المَحْضُ في قولهم: «أَقَلُّ رجلٍ يقول ذلك، وقَلَّما يقوم زيد»، وإذا تقرَّر هذا فَحَمْلُ القلةِ على النفي المَحْض هنا ليس بصحيح» انتهى. قلت: ما قاله أبو القاسم الزمخشري ـ رحمه اللَّه ـ من أنَّ معنى التقليلِ هنا النفيُ قد قال به الواحديُّ قبلَه، فإنه قال: «أَيْ: لا قليلاً ولا كثيراً، كما تقول: قَلَّما يفعلُ كذا، أَي: ما يفعله أصلاً».

ينظر: «**الدر المصون**» (١/ ٢٩٧).

(١) محمد بن الحسين بن عبد اللَّه، أبو بكر الآجري: فقيه شافعي، محدث، نسبته إلى «آجر» (من قرى=

يُقَاتِلُونَ غَطَفَانَ، فكُلَّمَا ٱلْتَقَوْا، هزمت اليهودَ، فَعَاذَ اليهودُ يوماً بالدعاء، فقالوا: اللهم، إنا نسألكَ بحَقِّ محمَّدٍ النبيِّ الأُمِّيِّ الذي وعدتَّنَا أن تخرجَهُ لَنَا في آخر الزمان إلاَّ نَصَرْتَنا علَيْهم، فكانوا إذا ٱلْتَقَوْا، دعوا بهذا الدعاء، فهزموا غَطَفَانَ، فلما بُعِثَ رسُولُ اللَّهِ ﷺ كَفَرُوا به، فأنزل اللَّه عزَّ وجلَّ، ﴿وَكَانُوا مِنْ قَبْلُ يَسْتَفْتِحُونَ عَلَى الَّذِينَ كَفَرُوا﴾، والاستفتاحُ: الاستنصار، ووقع ليهود المدينة نحو هذا مع الأنصار قُبَيْل الإسلام[1]. انتهى من تأليف حسن بن عليِّ بن عبد المَلْكِ الرّهونيِّ المعروفِ بابْنِ القَطَّان، وهو كتابٌ نفيسٌ جِدًّا ألَّفه في معجزات النبيِّ ﷺ وآيات نبوءته.

وروي أن قريظة والنضير وجميعَ يَهُودِ الحجازِ في ذلك الوقْتِ كانوا يستفتحون علَىٰ سائر العرب، وبسبب خروج النبيِّ المنتظر، كانت نقلتهم إلى الحجاز، وسُكْناهم به، فإنهم كانوا علموا صُقع[2] المَبْعَث، وما عرفوا هو محمَّد ﷺ وشرعه؛ ويظهر في هذه الآية العنادُ منهم، وأن كفرهم كان مع معرفة ومعاندة و ﴿لَعْنَةُ اللَّهِ﴾ إبعاده لهم، وخزيهم لذلك.

و ﴿بِئْسَ﴾: أصله «بَئِسَ»، سُهِّلت الهمزة، ونقلت حركتها إلى الباء، و «مَا» عند سيبويه[3]: فَاعِلَةٌ بـ «بِئْسَ» والتقدير: بِئْسَ الذي ٱشْتَرَوْا به أنفسُهُمْ.

= «بغداد») ولد فيها، وحدث بـ «بغداد» قبل سنة ٣٣٠، ثم انتقل إلى «مكة»، فتنسك وتوفي فيها ٣٦٠هـ، له تصانيف كثيرة، منها: **«أخبار عمر بن عبد العزيز»**، و **«أخلاق حملة القرآن»**.

ينظر: **«الأعلام»** (٦/ ٩٧)، **«وفيات الأعيان»** (١: ٤٨٨)، و **«الرسالة المستطرفة»** (٣٢)، و **«صفة الصفوة»** (٢/ ٢٦٥)، و **«النجوم الزاهرة»** (٤/ ٦٠).

(١) أخرجه الحاكم (٢/ ٢٦٣) وقال الذهبي: عبد الملك متروك هالك.

(٢) الصُّقع: ناحية الأرض والبيت.. وفلان من أهل هذا الصقع، أي من أهل هذه الناحية.
ينظر: **«لسان العرب»** (٢٤٧٢).

(٣) ذهب الفراء إلى أنها مع «بِئْسَ» شيءٌ واحد رُكِّبَ تركيبَ «حَبَّذا»، نَقَله ابنُ عطية، ونَقَلَ عنه المهدوي أنه يُجَوِّز أن تكونَ «ما» مع بئسَ بمنزلة كلِّما، فظاهرُ هذين النقلينِ أنها لا محلَّ لها. وذهب الجمهورُ إلى أنَّ لها مَحَلاً، ثم اختلفوا: محَلُّها رفعٌ أو نصبٌ؟ فذهب الأخفشُ إلى أنها في محلِّ نصبٍ على التمييزِ والجملةُ بعدَها في محلِّ نصبِ صفةً لها، وفاعلُ بئس مضمرٌ تُفَسِّرُه «ما»، والمخصوصُ بالذمِّ هو قولُه: «أَنْ يكفروا» لأنه في تأويلِ مصدرٍ، والتقدير: بِئس هو شيئاً اشتَرَوا به كفرُهم، وفيه قال الفارسي في أحدِ قوليه، واختاره الزمخشري، ويجوزُ على هذا أن يكونَ المخصوصُ بالذمِّ محذوفاً، و «اشتَرَوا» صفةً له في محلِّ رفعٍ تقديرُه: بئس شيئاً شيءٌ أو كفرٌ اشتروا به، كقولِه: [الطويل]

لَنِعْمَ الفَتَى أَضْحَى بأَكْنَافِ حَائِلٍ

أي: فتًى أَضْحى، و «أَنْ يكفروا» بدلٌ من ذلك المحذوفِ، أو خبرُ مبتدأ محذوفٍ أي: هو أَنْ يكفروا. وذهبَ الكسائي إلى أنَّ «ما» منصوبةُ المحلِّ أيضاً، لكنه قَدَّر بعدها «ما» أخرى موصولةً بمعنى الذي، وجعل الجملةَ مِنْ قولِه: «اشتَرَوا» صلتها، و «ما» هذه الموصولةُ هي المخصوصُ بالذمِّ، والتقديرُ: بئس=

و﴿ٱشْتَرَوْا﴾: بمعنى: بَاعُوا.

و ﴿مَا أَنْزَلَ اللَّهُ﴾، يعني به القرآن، ويحتمل التوراة، ويحتمل أن يراد الجميع من توراة، وإنجيل، وقرآن؛ لأن الكفر بالبعض يستلزمُ الكفر بالكلِّ، و ﴿مِنْ فَضْلِهِ﴾، يعني: من النبوءة والرسالة، و ﴿مَنْ يَشَاءُ﴾، يعني به محمَّداً ﷺ؛ لأنهم حَسَدوه لما لم يكن منهم، وكان من العرب، ويدخلُ في المعنَىٰ عيسَىٰ ﷺ؛ لأنهم كفروا به بَغْياً، واللَّه قد تفضَّل عليه.

و ﴿بَاءُو﴾: معناه: مَضَوْا متحمِّلين لما يذكر؛ أنهم بَاءُوا به.

وقال البُخَاريُّ: قال قتادة: ﴿بَاءُو﴾: معناه: ٱنْقَلَبُوا[1]. انتهى.

= شيئاً الذي اشتروا به أنفسهم، فلا محلَّ لـ «اشتروا» على هذا، ويكونُ «أَنْ يكفروا» على هذا القولِ خبراً لمبتدأ محذوفٍ كما تقدَّم، فتلخَّص في الجملة الواقعةِ بعد «ما» على القولِ بنصبِها ثلاثةُ أقوالٍ، أحدُها: أنها صفةٌ لها فتكونُ في محلِّ نصب أو صلةٌ لـ «ما» المحذوفةِ فلا محلَّ لها أو صفةٌ للمخصوصِ بالذم فتكونُ في محلِّ رفع.

وذهب سيبويه إلى أنَّ موضعَها رفعٌ على أنَّها فاعلُ بئس، فقال سيبويه: هي معرفةٌ تامةٌ، التقديرُ: بئس الشيءُ، والمخصوصُ بالذمِّ على هذا محذوفٌ أي شيءٌ اشتَرَوا به أنفسَهم، وعُزي هذا القولُ أيضاً للكسائي. وذهب الفراء والكسائي أيضاً إلى أنَّ «ما» موصولةٌ بمعنى الذي والجملةُ بعْدَها صلتُها، ونقلَه ابن عطية عن سيبويه، وهو أحدُ قَوْلَيْ الفارسي، والتقدير: بئسَ الذي اشتَروا به أنفسَهم أَنْ يكفرُوا، فأَنْ يكفروا هو المخصوصُ بالذمِّ.

قال أبو حيان: «وما نَقَلَه ابنُ عطية عن سيبويه وَهْمٌ عليه». ونقل المهدوي وابن عطية عن الكسائي أيضاً أن «ما» يجوزُ أن تكونَ مصدريةً، والتقديرُ: بئسَ اشتراؤُهم، فتكونُ «ما» وما في حَيِّزها في محلِّ رفعٍ. قال ابنُ عطية: «وهذا معترضٌ بأنَّ «بِئْسَ» لا تَدْخُل على اسمٍ معيَّنٍ يتعرَّفُ بالإضافةِ للضمير».

قال أبو حيان: «وهذا لا يَلْزَم إلا إذا نَصَّ أنه مرفوعُ بئس، أمَّا إذا جعله المخصوصَ بالذمِّ وجعل فاعلَ «بئس» مضمراً والتمييزُ محذوفٌ لفهم المعنى، والتقدير: بئسَ اشتراءَ اشتراؤُهم فلا يَلْزَمُ الاعتراضُ» قلت: وبهذا ـ أَعْني بجَعْلِ فاعلِ بئسَ مضمراً فيها ـ جَوَّز أبو البقاء في «ما» أَنْ تكونَ مصدريةً، فإنه قال: «والرابعُ أن تكونَ مصدريةً أي: بئسَ شِراؤُهم، وفاعلُ بئسَ على هذا مضمرٌ لأنَّ المصدر ههنا مخصوصٌ ليس بجنسٍ» يعني فلا يكونُ فاعلاً، لكن يُبْطِلُ هذا القولَ عَوْدُ الضمير في «به» على «ما» والمصدريةُ لا يعودُ عليها، لأنها حرفٌ عند الجمهور، وتقديرُ أَدِلَّةِ كلِّ فريق مذكورٌ في المُطَوَّلات. فهذه نهايةُ القولِ في «بئسما» و «نِعِمَّا» واللَّهُ أعلم.

ينظر: «الدر المصون» (١/ ٢٩٩ـ ٣٠٠)، و «الكتاب» (١/ ٤٧٦).

(١) علقه البخاري في «صحيحه» (٨/ ١١) كتاب «التفسير» وقال الحافظ في «الفتح» (٨/ ١٢): وصله عبد بن حميد.

و ﴿بِغَضَبٍ﴾ معناه من اللَّه تعالى؛ لكفرهم بمحمَّد ﷺ علَىٰ غَضَبٍ متقدِّم من اللَّه تعالَىٰ عليهم، قيل: لعبادتهم العِجْلَ.

وقيل: لكفرهم بعيسَىٰ ـ عليه السلام ـ فالمعنَىٰ: عَلَىٰ غَضَبٍ قد باءَ به أسلافهم، حظُّ هؤلاءِ منهُ وافرٌ؛ بسبب رضاهم بتلك الأفعال، وتصويبِهِمْ لها.

و ﴿مَهِينٌ﴾: مأخوذ من «الهَوَانِ»، وهو الخلود في النَّار؛ لأن من لا يخلد من عصاة المسلمين، إنما عذابه كعذابِ الذي يقام عليه الحدُّ، لا هوان فيه، بل هو تطهيرٌ له.

وقوله تعالى: ﴿وإذا قيل لهم﴾، يعني لليهود: ﴿آمنوا بما أنزل اللَّه﴾ على محمَّد ﷺ، وهو القرآن، ﴿قالوا نؤمن بما أنزل علينا﴾ يعنون: التوراةَ، ﴿ويكفرون بما وراءه﴾؛ قال قتادة: أي: بما بعده[1]، قال الفَرَّاء[2]. أي: بما سواه[3]، ويعني به: القرآن، ووصف تعالى القرآن؛ بأنه الحق و ﴿مصدِّقاً﴾: حالٌ مؤكِّدة؛ عند سيبَوَيْهِ.

وقوله تعالى: ﴿قل فلم تقتلون أنبياء اللَّه من قبلُ إن كنتمُ مؤمنين﴾ ردٌّ من اللَّه تعالى عليهم، وتكذيبٌ لهم في ذلك، واحتجاجٌ عليهم.

﴿۞ وَلَقَدْ جَآءَكُم مُّوسَىٰ بِٱلْبَيِّنَٰتِ ثُمَّ ٱتَّخَذْتُمُ ٱلْعِجْلَ مِنۢ بَعْدِهِۦ وَأَنتُمْ ظَٰلِمُونَ ﴿٩٢﴾ وَإِذْ أَخَذْنَا مِيثَٰقَكُمْ وَرَفَعْنَا فَوْقَكُمُ ٱلطُّورَ خُذُوا۟ مَآ ءَاتَيْنَٰكُم بِقُوَّةٍ وَٱسْمَعُوا۟ ۖ قَالُوا۟ سَمِعْنَا وَعَصَيْنَا وَأُشْرِبُوا۟ فِى قُلُوبِهِمُ ٱلْعِجْلَ بِكُفْرِهِمْ ۚ قُلْ بِئْسَمَا يَأْمُرُكُم بِهِۦٓ إِيمَٰنُكُمْ إِن كُنتُم مُّؤْمِنِينَ ﴿٩٣﴾ قُلْ إِن كَانَتْ لَكُمُ ٱلدَّارُ ٱلْءَاخِرَةُ عِندَ ٱللَّهِ خَالِصَةً مِّن دُونِ ٱلنَّاسِ فَتَمَنَّوُا۟ ٱلْمَوْتَ إِن كُنتُمْ صَٰدِقِينَ ﴿٩٤﴾ وَلَن يَتَمَنَّوْهُ أَبَدًۢا بِمَا قَدَّمَتْ أَيْدِيهِمْ ۗ وَٱللَّهُ عَلِيمٌۢ بِٱلظَّٰلِمِينَ ﴿٩٥﴾﴾

وقوله تعالى: ﴿ولقد جاءكم موسَىٰ بالبيناتِ﴾: ﴿البيِّناتُ﴾: التوراةُ، والعصَا، وفَرْقُ البَحْرِ، وسَائِرُ الآياتِ، وَ ﴿خُذُوا مَا/ آتَيْنَاكُمْ﴾: يعني: التوراةَ والشرْعَ ﴿بقوَّة﴾، أي: ٢٩ ب

(١) أخرجه الطبري (١/ ٤٦٣) برقم (١٥٥٩)، وذكره ابن عطية الأندلسي في «تفسيره» (١/ ١٧٩).

(٢) هو: يحيى بن زياد بن عبد اللَّه بن مروان، الديلمي، إمام العربية، أبو زكريا، المعروف بـ «الفراء»، كان أعلم الكوفيين بالنحو بعد الكسائي، كان يميل إلى الاعتزال، من تصانيفه: «معاني القرآن» و «المذكر والمؤنث»، و «الحدود» في الإعراب وغيرها. توفي (٢٠٧هـ).

ينظر ترجمته في: «تاريخ بغداد» (١٤/ ١٤٩)، و «بغية الوعاة» (٢/ ٣٣٣)، و «النجوم الزاهرة» (٢/ ٨٥).

(٣) ينظر: «معاني الفراء» (١/ ٦٠)، و «الطبري» (٢/ ٣٤٨)، و «الوسيط» (١/ ١٧٤)، و «بحر العلوم» (١/ ١٣٧).

بعزمٍ، ونشاطٍ. وجِدٍّ.

﴿وَأُشْرِبُوا فِي قُلُوبِهِمُ العِجْلَ﴾: أي: حبَّ العجْلِ، والمعنى: جُعِلَتْ قلوبهم تَشْربه، وهذا تشبيهٌ ومجازٌ عبارة عن تمكُّن أمر العِجْل في قلوبهم.

وقوله تعالى: ﴿بكفرهم﴾ يحتمل أن تكون باء السببِ، ويحتمل أن تكون بمعنى «مَعَ».

وقوله تعالى: ﴿قل بئسما يأمركم به إيمانكم﴾ أمر لمحمَّد ﷺ أن يوبِّخهم؛ لأنَّه بئس هذه الأشياء التي فَعَلْتُمْ، وأمركم بها إِيمانُكُم الذي زعمتُمْ في قولكم: ﴿نُؤْمِنُ بِمَا أُنْزِلَ عَلَيْنَا﴾.

وقوله تعالى: ﴿قل إن كانت لكم الدار الآخرة...﴾ الآية: أمر لمحمَّد ﷺ أنْ يوبِّخهم، والمعنَىٰ: إن كان لكم نعيمُهَا وحُظْوَتُهَا، وخيرها، فذلك يقتضي حرْصَكُم على الوصُول إليها، ﴿فتمنَّوُا المَوْتَ﴾، والدَّارُ: اسمُ «كان»، و «خَالِصَة»: خبرها و﴿مِنْ دُونِ النَّاسِ﴾ يحتملُ أن يراد بـ «النَّاس»: محمَّدٌ ﷺ، ومن تبعه، ويحتمل أن يراد العموم، وهذه آية بيِّنة أعطاها اللَّه رسولَهُ محمَّداً ﷺ؛ لأن اليهود قالَتْ: ﴿نَحْنُ أَبْنَاءُ اللَّهِ وَأَحِبَّاؤُهُ﴾ [المائدة: ١٨]، وشبه ذلك من القول، فأمر اللَّه نبيَّه أن يدعوهم إلى تمنِّي الموت، وأن يعلمهم أنه من تمنَّاه منهم مات، ففعل النبيُّ ﷺ ذلك، فعلموا صدْقَهُ، فَأَحْجَمُوا عن تمنِّيه فَرَقاً من اللَّه؛ لِقبحِ أفعالهم ومعرفتهم بكذبِهم، وحرصاً منهم على الحَيَاة، وقيل: إن اللَّه تعالى منعهم من التمنِّي، وقصرهم على الإمساك عنه؛ لتظهر الآية لنبيِّه ﷺ.

* ت *: قال عِيَاضٌ[(١)]: ومن الوجوه البَيِّنة في إعجاز القُرْآن آيٌ وردتْ بتعجيز قومٍ في قضايا[(٢)]، وإعلامهم أنهم لا يفعلونها، فما فَعَلُوا ولا قَدَرُوا علَىٰ ذلك؛ كقوله تعالىٰ لليهود: ﴿قُلْ إِنْ كَانَتْ لَكُمُ الدَّارُ الآخِرَةُ عِنْدَ اللَّهِ خَالِصَةً[(٣)]...﴾ الآية: قال أَبُو إِسْحَاقَ الزَّجَاج[(٤)] في هذه الآية: أعظم حجة، وأظهر دلالة على صحَّة الرسالة؛ لأنهُ قال لهم: ﴿فَتَمَنَّوُا المَوْتَ﴾ وأعلمهم أنهم لَنْ يتمنَّوْهُ أبداً، فلم يتمنَّهُ وَاحِدٌ منهم، وعن النبيِّ صلى الله

---

(١) ينظر: «الشفا» (ص ٣٨٢ـ ٣٨٣).

(٢) قضايا: جمع قضية، وهي الحادثة الواقعة في حكم قضاء اللَّه (تعالى) وقدره.

(٣) خالصة: خاصة بكم.

(٤) «معاني القرآن» (١/ ١٧٦).

تعالى عليه وسلم «والَّذي نَفْسِي بيَدِهِ، لا يقولها رجُلٌ منهم إلا غَصَّ بِرِيقِهِ»[١]، يعني: يموتُ مكانه، قال أبو محمَّدٍ الأصيليُّ[٢]: من أَعجب أمرهم؛ أَنَّهُ لا تُوجَدُ منهم جماعةٌ ولا واحدٌ من يومِ أَمَرَ اللَّهُ تعالَىٰ بذلك نبيَّهُ يقدَّم عليه[٣]، ولا يجيب إليه، وهذا موجودٌ مشاهَدٌ لمن أراد أن يمتحنه منهم. انتهى من «**الشِّفَا**».

والمراد بقوله: ﴿تَمَنَّوا﴾: أريدوهُ بقلوبكم، واسْألوهُ، هذا قَوْلُ جماعة من المفسِّرين، وقال ابن عبَّاس: المراد به السؤالُ فقطْ، وإِن لم يكن بالقَلْب[٤]، ثم أخبر تعالَىٰ عنهم بعجزهم، وأنهم لا يتمنَّونه أبداً، وأضاف ذنوبهم وٱجترامهم إِلى الأيدي؛ إِذ الأَكْثَرُ من كسب[٥] العبد الخير والشرَّ، إِنما هو بِيَدَيْهِ، فحمل جميعُ الأشياء على ذلك.

---

(١) ينظر: «**تفسير ابن كثير**» (١/ ١٨٢)، الغصة: ما تقف في الحلق، فتمنع النفس حتى تهلكه، وغص بريقه: وقع الموت به سريعاً.
وقد ورد هذا موقوفاً على ابن عباس، أخرجه الطبري وابن أبي حاتم وينظر: «**الدر المنثور**» (١/ ١٧٣).

(٢) عبد اللَّه بن إبراهيم بن محمد بن عبد اللَّه بن جعفر، أبو محمد، الأموي، المعروف بالأصيلي: عالم بالحديث، والفقه. من أهل «أصيلة» (في «المغرب») أصله من كورة «شبدونة» ولد فيها سنة ٣٢٤هـ، ورحل به أبوه إلى «أصيلا» من بلاد العدوة، فنشأ فيها، ويقال: ولد في «أصيلا». رحل في طلب العلم، فطاف في «الأندلس» والمشرق، ودخل «بغداد» سنة ٣٥١هـ، وعاد إلى «الأندلس» في آخر أيام المستنصر، فمات بـ «قرطبة»، له كتاب «**الدلائل على أمهات المسائل**» في اختلاف مالك والشافعي وأبي حنيفة.
ينظر: «**الأعلام**» (٤/ ٦٣)، و «**جذوة المقتبس**» (٢٣٩).

(٣) يقدم عليه أي: على تمني الموت. ولا يجيب إليه: أي إلى تمنيه، إذا قيل له: تمنه.

(٤) ذكره السيوطي في «**الدر**» (١/ ١٧٢) بلفظ: «فاسألوا الموت»، وعزاه لابن جرير.
وذكره ابن عطية الأندلسي في «**التفسير**» (١/ ١٨١) بلفظ: «السؤال فقط وإن لم يكن بالقلب». قاله ابن عباس.

(٥) الكسب أصله في اللغة: الجمع، قاله الجوهري: وهو طلب الرزق، يقال: كسبت شيئاً واكتسبته بمعنى، وكسبت أهلي خيراً، وكسبت الرجل مالاً فكسب، وهذا مما جاء على فَعَلْتُه ففعل. والكواسب: الجوارح، وتكسب: تكلف الكسب، والكسب قد وقع في القرآن على ثلاثة أوجه:
أحدها: عقد القلب وعزمه، كقوله تعالى: ﴿لا يؤاخذكم اللَّه باللغو في أيمانكم ولكن يؤاخذكم بما كسبت قلوبكم﴾ [البقرة: ٢٢٥] أي بما عزمتم عليه وقصدتموه.
الوجه الثاني: من الكسب: كسب المال من التجارة، قال تعالى: ﴿يأيها الذين آمنوا أنفقوا من طيبات ما كسبتم ومما أخرجنا لكم من الأرض﴾ [البقرة: ٢٦٧]. فالأول للتجار، والثاني للزراع.
الوجه الثالث: من الكسب: السعي والعمل، كقوله تعالى: ﴿لا يكلف اللَّه نفساً إلا وسعها لها ما كسبت وعليها ما اكتسبت﴾ [البقرة: ٢٨٦] وقوله: ﴿بما كنتم تكسبون﴾ [الأعراف: ٣٩] ﴿وذكر به أن تبسل نفس بما كسبت﴾ [الأنعام: ٧٠] فهذا كله للعمل، واختلف الناس في الكسب والاكتساب، هل هما بمعنى واحد أم بينهما فرق؟
=

وقوله تعالى: ﴿والله عليم بالظالمين﴾: ظاهره الخبر، ومضمَّنه الوعيدُ؛ لأن اللَّه سبحانه عليمٌ بالظالمينَ، وغيرهمْ، ففائدة تخصيصهم حصولُ الوعيد.

﴿وَلَتَجِدَنَّهُمْ أَحْرَصَ ٱلنَّاسِ عَلَىٰ حَيَوٰةٍ وَمِنَ ٱلَّذِينَ أَشْرَكُوا۟ يَوَدُّ أَحَدُهُمْ لَوْ يُعَمَّرُ أَلْفَ سَنَةٍ وَمَا هُوَ بِمُزَحْزِحِهِۦ مِنَ ٱلْعَذَابِ أَن يُعَمَّرَ وَٱللَّهُ بَصِيرٌۢ بِمَا يَعْمَلُونَ ﴿٩٦﴾ قُلْ مَن كَانَ عَدُوًّا لِّجِبْرِيلَ فَإِنَّهُۥ نَزَّلَهُۥ عَلَىٰ قَلْبِكَ بِإِذْنِ ٱللَّهِ مُصَدِّقًا لِّمَا بَيْنَ يَدَيْهِ وَهُدًى وَبُشْرَىٰ لِلْمُؤْمِنِينَ ﴿٩٧﴾﴾

= فقالت طائفة: معناهما واحد.

قال أبو الحسن علي بن أحمد: وهو الصحيح عند أهل اللغة؛ لا فرق بينهما، وقال ذو الرمة: [البسيط]

ألفى أباه بذاك الكسب يكتسب.

وقال الآخرون: الاكتساب أخص من الكسب؛ لأن الكسب ينقسم إلى كسبه لنفسه ولغيره، ولا يقال: يكتسب، قال الحطيئة: [البسيط]

ألقيت كاسبهم في قعر مظلمة فاغفر هداك مليك الناس يا عمر

قلت: والاكتساب: افتعال، وهو يستدعي اهتماماً وتعملاً واجتهاداً، وأما الكسب فيصح نسبته بأدنى شيء، ففي جانب الفضل جعل لها ما لها فيه أو في سعي. وفي جانب العدل لم يجعل عليها إلا ما لها فيه اجتهاد واهتمام.

والقائلون بالكسب اختلفوا في حقيقته، فقالت المعتزلة: هو إحداث العبد لفعله بقدرته ومشيئته استقلالاً، وليس للرب منع فيه، ولا هو خالق فعله، ولا مكونه، ولا مريد له.

وقالت الأشعرية: هو مقارنة قدرة العبد لفعله الاختياري في محل واحد هو العبد، بمعنى أنه متى خلق اللَّه القدرة التي هي العرض مقارنة لذلك الفعل، كان ذلك الفعل اختيارياً ومكسوباً للعبد بدون أن يكون لقدرته فيه مدخل أصلاً، وإن لم يخلق اللَّه تلك القدرة المقارنة للفعل، بل خلق الفعل في العبد فقط، كان ذلك الفعل اضطرارياً، ولم يكن مكسوباً للعبد. وهذا الفريق صرح بأن العبد مجبور في الباطن مختار في الظاهر، فهو عنده مجبور في صورة مختار.

ولا يخفى أن هذا المذهب ومذهب الجبرية واحد معنى، فيلزم على كل من المذهبين ما يلزم على الآخر، والتستر بقالب الاختيار، وصورته الظاهرية، المخالفة للواقع لا يفيد.

وقال العلامة الأمير: الكسب هو صرف إرادة العبد إلى الفعل، وهو أمر اعتباري، لا يحتاج لخلق وإيجاد، وبيان ذلك: أن العبد إذا توجهت إرادته لفعل من أفعاله كالصلاة، أوجد اللَّه (تعالى) في العبد شيئين مقترنين أحدهما فعله بالمعنى الحاصل بالمصدر أي حركاته وسكناته. والثاني قدرته المتعلقة بفعله تعلق مقارنة، وتعلقه المذكور هو فعله بالمعنى المصدري، فالسبب هو توجه إرادة العبد، والمسبب شيئان وجوديان أوجدهما المولى تعالى مقترنين وهما فعل العبد وقدرته، فلا يناسب حينئذ جعل أحدهما علة أو شرطاً لآخر، وإنما السبب أو الشرط في إيجاد المؤثر لهما إرادة العبد، لكنه عادي لا عقلي. فإذا قصد العبد فعل الخير خلق اللَّه (تعالى) فيه قدرة فعل الخير، وخلق الخير معها. وإن قصد فعل الشر خلق اللَّه (تعالى) فيه قدرة فعل الشر، وخلق الشر معها. فكان هو المفوت لقدرة فعل الخير؛ لقصده فعل الشر؛ فيستحق الذم.

ينظر: **«أفعال العباد»** لشيخنا عبد الرحمن إبراهيم ص ٥١ ـ ٥٤.

وقوله تعالى: ﴿ولتجدنَّهم أحرص الناس على حياةٍ. . .﴾ الآية: وحرصهم على الحياة لمعرفتهم بذنوبهم، وأن لا خير لهم عند اللَّه تعالىٰ.

وقوله تعالى: ﴿ومن الذين أشركوا﴾: قيل: المعنى:/ وأحرصُ من الذين أشركوا ١٣٠ أ
لأن مشركِي العَرَبِ لا يعرفون إلا هذه الحياة الدنيا، والضمير في ﴿أحدهم﴾ يعودُ في هذا القول على اليهودِ، وقيل: إن الكلام تَمَّ في حياةٍ، ثم ٱسْتُؤْنِفَ الإخبار عن طائفة من المشركين؛ أنهم يودُّ أحدهم لو يُعمَّر ألف سنَةٍ، والزحزحة الإبعاد والتنحية، وفي قوله تعالى: ﴿واللَّهُ بصيرٌ بما يعملون﴾ وعيدٌ.

وقوله تعالىٰ: ﴿قُلْ مَنْ كان عدوًّا لجبريل. . .﴾ الآيةَ: أجمع أهل التفْسير؛ أن اليهود قالتْ: جبريلُ عدوُّنا، واختلف في كيفيَّة ذلك، فقيل: إن يهود فَدَك[1] قالوا للنبيِّ ﷺ: «نَسْأَلُكَ عَنْ أَرْبَعَةِ أَشْيَاءَ، فَإِنْ عَرَفْتَهَا، ٱتَّبَعْنَاكَ، فَسَأَلُوهُ عَمَّا حَرَّمَ إِسْرَائِيلُ عَلَىٰ نَفْسِهِ، فَقَالَ: لُحُومُ الإِبِلِ، وأَلْبَانُهَا، وَسَأَلُوهُ عَنِ الشَّبَهِ فِي الوَلَدِ، فَقَالَ: أَيُّ مَاءٍ عَلاَ، كَانَ لَهُ الشَّبَهُ، وَسَأَلُوهُ عَنْ نَوْمِهِ، فَقَالَ: تَنَامُ عَيْنِي، وَلاَ يَنَامُ قَلْبِي، وَسَأَلُوهُ عَنْ مَنْ يَجِيئُهُ مِنَ المَلاَئِكَةِ، فَقَالَ: جِبْرِيلُ، فَلَمَّا ذَكَرَهُ، قَالُوا: ذَاكَ عَدُوُّنَا؛ لأَنَّهُ مَلَكُ الحَرْبِ، وَالشَّدَائِدِ، وَالجَدْبِ، وَلَوْ كَانَ الَّذِي يَجِيئُكَ مِيكَائِيلُ مَلَكُ الرَّحْمَةِ، وَالخِصْب، والأَمْطَار، لاَتَّبَعْنَاكَ».

وَفِي جِبْرِيلَ لغاتٌ:

جِبْرِيلُ[2]؛ بكسر الجيم والراء من غير همز، وبها قرأ نافع، وجَبْرِيلُ، بفتح الجيم

---

(١) بالتحريك، وآخره كاف: قرية بـ «الحجاز»، بينها وبين «المدينة» يومان. وقيل: ثلاثة، أفاءها اللَّه (تعالى) على رسوله (عليه السلام) صلحاً. فيها عين فوّارة ونخل.
ينظر: «مراصد الاطلاع» (٣/ ١٠٢٠).

(٢) قرأ نافع وابن عامر وأبو عمرو وحفص: «جِبْرِيلَ» بكسر الجيم والراء، جعلوا (جبريل) اسماً واحداً على وزن (قِطْمير)، وحجتهم قول الشاعر:
وجبريل رسول اللَّه فينا وروح القدس ليس له كِفاء
وقرأ حمزة والكسائي: «جَبْرَئِيلَ» بفتح الجيم والراء مهموزاً، قال الشاعر:
شهدنا فما تلقى لنا من كتيبة مدى الدهر إلا جَبْرَئيل أمامُها
وحجتهم ما روي عن النبي ﷺ أنه قال: «إنما جبرئيل وميكائيل» كقولك عبد اللَّه وعبد الرحمن، (جَبْر) هو العبد، و (إيل) هو اللَّه، فأضيف (جَبْر) إليه وبني فقيل (جبرئيل).
وقرأ ابن كثير «جَبْرِيل» بفتح الجيم وكسر الراء مثل (سَمْوِيل) وهو اسم طائر. قال عبد اللَّه بن كثير: رأيت رسول اللَّه ﷺ في المنام فأقرأني «جَبْرِيل» فأنا لا أقرأ إلا كذلك.
وقرأ يحيى عن أبي بكر: «جَبْرَئِل» على وزن (جَبْرَعِل) وهذه لغة تميم وقيس.
ينظر: «العنوان في القراءات السبع» (٧١)، و «حجة القراءات» (١٠٧)، و «الحجة» (٢/ ١٦٣)، و«شرح طيبة النشر» (٤/ ٥٠)، و«شرح شعلة» (٢٧٠)، و «معاني القراءات» للأزهري (١/ ١٦٧).

وكسر الراء من غير همز، وبها قرأ ابن كثير، وروي عنه؛ أنه قال: رأيْتُ النَّبِيَّ ﷺ في النَّوْمِ وهو يَقْرَأُ: جَبْرِيلَ وَمِيكَالَ، فلا أزال أقرأها أبداً كذلك.

* ت *: يعني، واللَّه أعلم: مع اعتماده علَىٰ روايتها، قال الثعلبيُّ: والصحيح المشهورُ عن ابْن كَثِيرٍ ما تقدَّم من فتح الجيم، لا ما حُكِيَ عنه في الرؤْيَا من كَسْرها. انتهى.

وذكر ابن عبَّاس وغيره؛ أنَّ جِبْر، ومِيك، وإِسْرَاف هي كلُّها بالأعجميَّة بمعنَىٰ عَبْد ومملُوك، وإِيلُ: اللَّهُ[1].

وقوله تعالَىٰ: ﴿فإنه نزَّله على قلبك﴾ الضمير في «إِنَّهُ» عائد على اللَّه تعالَىٰ، وفي «نَزَّلَهُ» عائدٌ على «جِبْرِيل»، أي: بالقرآن، وسائر الوحْي، وقيل: الضمير في «إِنَّهُ» عائدٌ على جبريل، وفي «نَزَّلَهُ» عائد على القرآن، وخص القلب بالذِّكْر؛ لأنه موضع العقْل والعلْم، وتلقِّي المعارف.

و ﴿بِإِذْنِ اللَّهِ﴾: معناه: بعلْمه وتمكينه إياه من هذه المنزلة، و ﴿مُصَدِّقاً﴾: حالٌ من ضمير القرآن في «نزَّلَهُ»، و ﴿مَا بَيْنَ يَدَيْهِ﴾: ما تقدَّمه من كتب اللَّه تعالَىٰ، ﴿وهُدًى﴾، أي: إرشاد.

﴿مَن كَانَ عَدُوًّا لِّلَّهِ وَمَلَٰٓئِكَتِهِۦ وَرُسُلِهِۦ وَجِبْرِيلَ وَمِيكَىٰلَ فَإِنَّ ٱللَّهَ عَدُوٌّ لِّلْكَٰفِرِينَ ﴿٩٨﴾ وَلَقَدْ أَنزَلْنَآ إِلَيْكَ ءَايَٰتٍۭ بَيِّنَٰتٍ وَمَا يَكْفُرُ بِهَآ إِلَّا ٱلْفَٰسِقُونَ ﴿٩٩﴾ أَوَكُلَّمَا عَٰهَدُوا۟ عَهْدًا نَّبَذَهُۥ فَرِيقٌ مِّنْهُم بَلْ أَكْثَرُهُمْ لَا يُؤْمِنُونَ ﴿١٠٠﴾ وَلَمَّا جَآءَهُمْ رَسُولٌ مِّنْ عِندِ ٱللَّهِ مُصَدِّقٌ لِّمَا مَعَهُمْ نَبَذَ فَرِيقٌ مِّنَ ٱلَّذِينَ أُوتُوا۟ ٱلْكِتَٰبَ كِتَٰبَ ٱللَّهِ وَرَآءَ ظُهُورِهِمْ كَأَنَّهُمْ لَا يَعْلَمُونَ ﴿١٠١﴾ وَٱتَّبَعُوا۟ مَا تَتْلُوا۟ ٱلشَّيَٰطِينُ عَلَىٰ مُلْكِ سُلَيْمَٰنَ وَمَا كَفَرَ سُلَيْمَٰنُ وَلَٰكِنَّ ٱلشَّيَٰطِينَ كَفَرُوا۟ يُعَلِّمُونَ ٱلنَّاسَ ٱلسِّحْرَ وَمَآ أُنزِلَ عَلَى ٱلْمَلَكَيْنِ بِبَابِلَ هَٰرُوتَ وَمَٰرُوتَ وَمَا يُعَلِّمَانِ مِنْ أَحَدٍ حَتَّىٰ يَقُولَآ إِنَّمَا نَحْنُ فِتْنَةٌ فَلَا تَكْفُرْ فَيَتَعَلَّمُونَ مِنْهُمَا مَا يُفَرِّقُونَ بِهِۦ بَيْنَ ٱلْمَرْءِ وَزَوْجِهِۦ وَمَا هُم بِضَآرِّينَ بِهِۦ مِنْ أَحَدٍ إِلَّا بِإِذْنِ ٱللَّهِ وَيَتَعَلَّمُونَ مَا يَضُرُّهُمْ وَلَا يَنفَعُهُمْ وَلَقَدْ عَلِمُوا۟ لَمَنِ ٱشْتَرَىٰهُ مَا لَهُۥ فِى ٱلْءَاخِرَةِ مِنْ خَلَٰقٍ وَلَبِئْسَ مَا شَرَوْا۟ بِهِۦٓ أَنفُسَهُمْ لَوْ كَانُوا۟ يَعْلَمُونَ ﴿١٠٢﴾ وَلَوْ أَنَّهُمْ ءَامَنُوا۟ وَٱتَّقَوْا۟ لَمَثُوبَةٌ مِّنْ عِندِ ٱللَّهِ خَيْرٌ لَّوْ كَانُوا۟ يَعْلَمُونَ ﴿١٠٣﴾ يَٰٓأَيُّهَا ٱلَّذِينَ ءَامَنُوا۟ لَا تَقُولُوا۟ رَٰعِنَا وَقُولُوا۟ ٱنظُرْنَا وَٱسْمَعُوا۟ وَلِلْكَٰفِرِينَ عَذَابٌ أَلِيمٌ ﴿١٠٤﴾﴾

---

(١) ذكره ابن عطية في «تفسيره» (١/ ١٨٣).

وقوله تعالى: ﴿مَنْ كان عدوًا للَّه. . .﴾ الآيةَ: وعيدٌ وذمٌّ لمعادِي جبريلَ، وإعلام أن عداوة البعض تقتضي عداوةَ اللَّهِ لهم، وعطف جبريل وميكائل على الملائكة، وقد كان ذكْر الملائكة عمَّهما؛ تشريفاً لهما؛ وقيل: خُصَّا لأن اليهود ذكروهما، ونزلَتِ الآية بسببهما؛ فذكرا لئلا تقول اليهود: إنا لم نُعَادِ اللَّه، وجميعَ ملائكتِهِ، وعداوةُ العبدِ للَّه هي مَعْصِيَتُهُ، وتركُ طاعته، ومعاداةُ أوليائه، وعداوةُ اللَّه للعبْدِ تعذيبُهُ وإظهار أثر العداوة عليه.

وقوله تعالى: ﴿أو كلَّما عاهدوا عهْداً. . .﴾ الآيةَ: قال سيبوَيْه[1]: «الواو للعطف، دخلت عليها ألف الاستفهام»، والنبذ: الطَّرْح، ومنه المنبوذ، والعَهْد الذي نبَذُوه: هو ما أُخِذَ عليهم في التوراة من أمر النبيِّ ﷺ ﴿ولما جاءهم رسُولٌ من عند اللَّه﴾ هو محمَّد ﷺ و ﴿مصدِّقٌ﴾: نعْتٌ لرسولٍ، وكتابُ اللَّه: القُرْآن، وقيل: التوراة؛ لأن مخالفتها نبذٌ لَهَا، و ﴿ورَاءَ ظُهُورِهِمْ﴾؛ مَثَلٌ؛ لأن ما يجعل ظهريًّا، فقد زال النظَر إلَيْه جملةً، والعرب تقول: جَعَلَ هذا الأمْرَ وراءَ ظهره، ودَبْرَ أُذُنِهِ.

وَ ﴿كَأَنَّهُمْ لاَ يَعْلَمُونَ﴾: تشبيهٌ بمن لا يَعْلَم/ فيجيء من اللفظ أنهم كفروا على عِلْمٍ. ٣٠ ب

وقوله تعالى: ﴿واتبعوا ما تتلوا الشياطينُ. . .﴾ الآية: يعني اليهود، و ﴿تَتْلُوا﴾: قال عطاءٌ: معناه: تقرأ[2]، وقال ابن عبَّاس: ﴿تَتْلُوا﴾: تتبع[3]، و ﴿عَلَىٰ مُلْكِ سليمان﴾، أي: على عهد مُلْكِ سليمانَ، وقال الطبريُّ: ﴿اتَّبَعُوا﴾: بمعنى: فَضَّلُوا، و ﴿عَلَىٰ مُلْكِ سُلَيْمَان﴾، أي: على شرعه ونبوءته، والَّذي تلته الشياطينُ، قيل: إنهم كانوا يلقون إلى الكهنة الكَلِمَةَ من الحَقِّ معها المائةُ من الباطل؛ حتى صار ذلك علمهم، فجمعه سُلَيْمَانُ، ودفَنَه تحْت كرسيِّه، فلما مات، أخرجته الشياطينُ، وقالت: إن ذلك كان علْمَ سُلَيْمَان.

---

(١) اختلف النحويون في ذلك على ثلاثة أقوال؛ فقال الأخفش: إن الهمزة للاستفهام والواو زائدة، وهذا على رأيه في جواز زيادتها. وقال الكسائي: هي «أو» العاطفة التي بمعنى بل، وإنما حركت الواو ويؤيده قراءة من قرأها ساكنة. وقال البصريون هي واو العطف قدمت عليها همزة الاستفهام على ما عرف، والزمخشري يقدر بين الهمزة وحرف العطف شيئاً يعطف عليه ما بعده، لذلك قدره هنا: أكفروا بالآيات البينات، وكلما عاهدوا. ينظر: **«الدر المصون»** (١/ ٣١٦)، و **«الكتاب»** (٣/ ١٨٩).

(٢) ذكره ابن عطية في **«تفسيره»** (١/ ١٨٥) بلفظ: «تقرأ من التلاوة» عن عطاء.

(٣) أخرجه الطبري (١/ ٤٩٢) برقم (١٦٥٨)، وقال العلامة أحمد شاكر: ووقع في المطبوعة «العبقري» وهو تصحيف، وتصحيحه كالآتي: الحسين بن عمرو بن محمد العنقزي ـ ضعيف قال أبو زرعة «لا يصدق»، وهو مترجم في **«لسان الميزان»**، و **«ابن أبي حاتم»** (١/ ٢/ ٦١ـ ٦٢)، وذكره ابن عطية في **«تفسيره»** (١/ ١٨٥)، والسيوطي في **«الدر»** (١/ ١٨٣)، وعزاه لابن جرير.

وروي أنَّ رسُولَ اللَّهِ ﷺ، لما ذَكَر سليمانَ ـ عليه السلام ـ في الأنبياء، قال بعضُ اليهود: أنْظُروا إِلَىٰ محمَّد يذكر سليمانَ في الأنبياء، وما كان إلا ساحراً.

وقوله تعالى: ﴿وما كفر سليمانُ﴾ تبرئةٌ من اللَّه تعالَىٰ لسليمان ـ عليه السلام.

والسِّحْرُ والعمل به كفْرٌ، ويقتلُ السَّاحر عند مالك؛ كُفْراً، ولا يستتابُ؛ كالزنديقِ، وقال الشافعيُّ: يسأل عن سِحْره، فإن كان كُفراً، استتيب منه، فإن تاب، وإلا قتل، وقال مالكٌ فيمَنْ يعقدُ الرجَالَ عن النساءِ: يعاقَبُ، ولا يُقْتَلُ، والناس المعلَّمون: أتباعُ الشياطين من بني إسرائيل، ﴿ومَا أُنْزِلَ عَلَى المَلَكَيْنِ﴾: «مَا» عطْفٌ على السِّحْر، فهي مفعولةٌ، وهذا على القول بأن اللَّه تعالى أنزل السِّحْرَ على الملكَيْن؛ ليكفر به من اتبعه، ويؤمن به من تركه، أو على قول مجاهد وغيره؛ أنَّ اللَّه تعالى أنزل على الملكَيْن الشيْءَ الذي يفرق به بين المرء وزوجه، دون السِّحْر، أو[1] على القول؛ أن اللَّه تعالى أنزل السحر عليهما؛ ليُعْلَم علَىٰ جهة التحذير منه، والنهْيِ عنه.

قال * ع[2] *: والتعليمُ؛ على هذا القول، إنما هو تعريف يسير بمبادئه، وقيل: «إِنَّمَا» عطف علَىٰ «ما» في قوله: ﴿مَا تَتْلُوا﴾، وقيل: «ما» نافية، ردٌّ على قوله: ﴿وَمَا كَفَرَ سُلَيْمَانُ﴾، وذلك أنَّ اليهود قالُوا: إن اللَّه تعالَىٰ أنزل جبريلَ وميكَائلَ بالسِّحْر، فنفى اللَّه ذلك.

* ت *: قال عِيَاضٌ: والقِرَاءَةُ بكسر اللام من الملكَيْن شاذَّة[3]، وبَابِل: قُطْر من الأرض، وهَارُوتُ ومَارُوتُ: بدل من الملكَيْن، وما يذكر في قصتهما مع الزُّهرةِ كُلُّه ضعيفٌ؛ وكذا قال: * ع[4] *

* ت *: قال عياض[5]: وأما ما ذكره أهل الأخبار، ونقله المفسِّرون في قصَّة

---

(١) أخرجه الطبري (١/ ٤٩٩) برقم (١٦٨٠)، وذكره السيوطي في «الدر» (١/ ١٨٣)، وابن عطية الأندلسي في «تفسيره» (١/ ١٨٦).

(٢) «المحرر الوجيز» (١/ ١٨٦).

(٣) وقرأ بها الحسن بن علي وابن عباس، كما في مختصر الشواذ ص ١٦ وقرأ بها أيضاً أبو الأسود الدؤلي، والضحاك، وابن أبزى.

ينظر: «المحرر الوجيز» (١/ ١٨٦)، و «البحر المحيط» (١/ ٤٩٧)، و «الدر المصون» (١/ ٣٢١).

(٤) ينظر: «المحرر الوجيز» (١/ ١٨٧).

(٥) ينظر: «الشفا» (ص ٨٥٣ـ ٨٥٥).

هَارُوت ومَارُوت. وما رُوِيَ عن عليٍّ، وابنِ عَبَّاسٍ ـ رضي اللَّه عنهما ـ في خَبَرِهما، وابتلائهما، فٱعلم ـ أكرمك اللَّه ـ أن هذه الأخبار لم يُرْو منها سقيمٌ ولا صحيحٌ عن رسولِ اللَّهِ ﷺ، وليس[1] هو شَيْئاً يؤخذ بقياسٍ، والذي منه في القرآن، ٱختلف المفسِّرون في معناه، وأنكَرَ ما قال بعضهم فيه كثيرٌ من السلف، وهذه الأخبار من كتب اليهود، وٱفترائهم[2]؛ كما نصَّه اللَّه أول الآيات. انتهى. ٱنْظُرْهُ.

وقوله تعالى: ﴿وما يعلِّمان...﴾ الآية: ذكر ابْنُ الأعرابيِّ[3] في «**اليَاقُوتَةِ**»؛ أنَّ ﴿يُعَلِّمانِ﴾ بمعنى «يُعْلِمَانِ[4]، ويشعران»؛ كما قال كعب بن زهير[5]: [الطويل]

---

(١) وليس هو؛ أي ما تضمنته قصتهما. يؤخذ بقياس: يستنبط بقياس؛ أي ليس مما يجري فيه القياس على غيره، مما ورد من الآيات والأحاديث الصحيحة؛ فلا ينبغي الخوض فيه نفياً أو إثباتاً.
قال في «**نسيم الرياض**»: وهذا الذي ذكره من أنه لم يرد فيه حديث ضعيف، ولا صحيح ردوه ـ كما نقله السيوطي في «**مناهل الصفا في تخريج أحاديث الشفا**» ـ بأنه ورد من طرق كثيرة؛ منها ما في مسند أحمد، عن ابن عمر (رضي اللَّه عنهما) مرفوعاً؛ ورواه ابن حبان، والبيهقي، وابن جرير؛ وابن حميد في «**مسنده**»، وابن أبي الدنيا وغيرهم من طرق عديدة.
وقال ابن حجر في «**شرح البخاري**»: إن له طرقاً تفيد العلم بصحته. وكذا في حواشي البرهان الحلبي، وذكره مسنداً عن ابن عمر (رضي اللَّه عنهما) أنه سمعه ﷺ يقول: «لما أهبط اللَّه (تعالى) آدم إلى الأرض، قالت الملائكة: أتجعل فيها من يفسد فيها! وقالوا: ربنا نحن أطوع لك من بني آدم. فقال اللَّه تعالى: هلما بملكين يهبطان الأرض. قالوا: ربنا هاروت وماروت. فأهبطا، فتمثلت لهما الزهرة امرأة حسنة من البشر؛ فراوداها عن نفسها، فقالت: لا، واللَّه، حتى تتكلما بهذه الكلمة من الشرك، فأبيا. فذهبت وأتت بابن جار لها تحمله، فراوداها. فقالت: لا، حتى تقتلا هذا الصبي؛ فقالا: لا. ثم راوداها مرة أخرى، فأتت بقدح خمر، فقالت: لا، حتى تشرباه. فشربا وسكرا، فتكلما بكلمة الكفر، وقتلا الصبي، فخيرهما اللَّه (تعالى) بين عذاب الدنيا وعذاب الآخرة، فاختارا عذاب الدنيا: «فعلقا بين السماء والأرض». قال الخفاجي: وقد جمع السيوطي طرق هذا الحديث في تأليف مستقل، فبلغت نيفاً وعشرين طريقاً.

(٢) هذه الأخبار التي ذكرها بعض المفسرين منقولة من كتب اليهود في الإسرائيليات وافترائهم وكذبهم على أنبياء اللَّه تعالى وملائكته.

(٣) محمد بن زياد، المعروف بـ «ابن الأعرابي»، راوية، ناسب، علامة باللغة، ولد ١٥٠هـ من أهل «الكوفة»، كان أحول، لم ير أحد في علم الشعر أغزر منه. له تصانيف منها: «**أسماء الخيل وفرسانها**»، و «**الأنواء**» و «**الفاضل**» و «**البشر**» وغيرها. توفي ٢٣١هـ.
ينظر: «**وفيات الأعيان**» (١/ ٤٩٢)، و «**تاريخ بغداد**» (٥/ ٢٨٢)، و «**المقتبس**» (٦/ ٣ـ ٩)، و «**نزهة الألبا**» (٢٠٧)، و «**الأعلام**» (٦/ ١٣١).

(٤) وهي قراءة طلحة بن مصرف، كما في «**مختصر الشواذ**» (ص ١٦)، و «**البحر المحيط**» (١/ ٤٩٨)، و «**الدر المصون**» (١/ ٣٢٢).

(٥) كعب بن زهير بن أبي سلمى المازني، أبو المصرَّب. شاهر عالي الطبقة من أهل «نجد». له «ديوان=

تَـعَـلَّـمْ رَسُـولَ الـلَّـهِ أَنَّـكَ مُـدْرِكِـي وَأَنَّ وَعِـيـداً مِـنْـكَ كَـالأَخْـذِ بِـالْـيَـدِ[1]

وحَمَلَ هذه الآية على أن الملكين إنما نزلا يُعْلِمَانِ بالسِّحْر، وينهَيَان عنه، وقال الجمهورُ: بل التعليمُ على عرفه.

١٣١ * ص[2] *: وقوله تعالى: ﴿مِنْ أَحَدٍ﴾: «مِنْ» هنا زائدةٌ مع المفعول لتأكيد/ ٱستغراقِ الجنْس؛ لأن أحداً من ألفاظ العموم. انتهى.

وَ ﴿يُفَرِّقُونَ﴾: معناه فرقةَ العِصْمَة، وقيل: معناه يُؤْخِذُونَ[3] الرجُلَ عن المرأة؛ حتى لا يَقْدِرَ على وطْئها، فهي أيضاً فرقةٌ، و ﴿بِإِذْنِ اللَّهِ﴾: معناه: بعلمه، وتمكينه، و ﴿يَضُرُّهُمْ﴾: معناه: في الآخرة، والضميرُ في علموا عائدٌ على بني إسرائيل، وقال: ﴿اشتراه﴾؛ لأنهم كانوا يعطون الأجرة على أنْ يعُلِّمُوا، والخَلاَقُ: النصيب والحظُّ وهو هنا بمعنى الجاه والقَدْرِ، واللامُ في قوله: «لَمَن» للقسمِ المؤذنة بأنَّ الكلام قَسَمٌ لا شرط.

* م *: ﴿وَلَبِئْسَ مَا﴾: أبو البقاء[4]: جواب قسمٍ محذوفٍ، والمخصوصُ بالذم

شعر» كان ممن اشتهر في الجاهلية، ولما ظهر الإسلام هجا النبي ﷺ وأقام يشبب بنساء المسلمين، فهدر النبي دمه، فجاءه «كعب» مستأمناً، وقد أسلم، وأنشده لاميته المشهورة التي مطلعها: «بانت سعاد فقلبي اليوم متبول» فعفا عنه النبي ﷺ وخلع عليه بردته. وهو من أعرق الناس في الشعر.
ينظر: **«الأعلام»** (٥/ ٢٢٦).

(١) البيت في ملحق ديوانه (٢٥٨)، و **«أمالي المرتضى»** (٢/ ٧٧)، و **«المحرر الوجيز»** (١/ ١٨٧)، و **«تفسير القرطبي»** (٢/ ٥٤)، و **«الدر المصون»** (٣٢٢). ويروى ملفقاً من بيتين لأسيد بن أبي إياس الهذليّ في **«شرح أشعار الهذليين»** (٢/ ٦٢٧)؛ وبلا نسبة في **«شرح الأشموني»** (١/ ١٥٨)؛ و **«شرح شذور الذهب»** (ص ٤٦٨)؛ و **«مغني اللبيب»** (ص ٢/ ٥٩٤).
والشاهد فيه استعمال الفعل «تعلَّمْ» بمعنى «اعلمْ»، فنصب به مفعولين بواسطة «أنَّ» المصدريَّة المؤكِّدة، وهذا هو الأكثر في تعدِّي هذا الفعل.

(٢) **«المجيد»** (ص ٣٦١).

(٣) التأخيذ: حبس السواحر أزواجهن عن غيرهن من النساء. والتأخيذ ـ أيضاً ـ: أن تحتال المرأة بحيل في منع زوجها من جماع غيرها، يقال: لفلانة أُخْذَةٌ تؤخَذ بها الرجال عن النساء.
ينظر: **«لسان العرب»** (٣٦).

(٤) **«التبيان»** (١/ ١٠١) وأبو البقاء هو عبد اللَّه بن الحُسين بن عبد اللَّه بن الحسين، الإمام محبّ الدين، أبو البقاء العكْبَريّ، البغداديّ الضَّرير، النحويّ، الحنبليّ، صاحب الإعراب. قال القِفْطِي: أصله من «عُكْبَرا»، وقرأ بالرّوايات على أبي الحسن البطائحيّ، وتفقّه بالقاضي أبي يعلَى الفرّاء، ولازمه حتى برع في المذهب والخلاف والأصول، وقرأ العربيّة على يحيى بن نجاح وابن الخشّاب؛ حتى حاز قصب السَّبْق، وصار فيها من الرّؤساء المتقدّمين، وقصده الناس من الأقطار، وأقرأ النّحو، واللّغة، والمذهب، والخلاف، والفرائض، والحساب. ينظر: **«بغية الوعاة»** (٢/ ٣٨، ٣٩).

محذوفٌ، أي: السحرأو الكفر، والضمير في «بِهِ» عائدٌ على السحر، أو الكفر. انتهى.

وَ ﴿شَرَوْا﴾: معناه: باعوا، والضمير في «يَعْلَمُونَ» عائدٌ على بني إسرائيل اتفاقاً، ﴿ولو أنهم آمنوا﴾: يعني: الذين اشْتَرُوا السِّحْرَ، وجوابُ: «لَوْ»: ﴿لَمثُوبَةٌ﴾، والمثوبةُ؛ عند الجمهور: بمعنى الثواب.

وقوله سبحانه: ﴿لو كانوا يعلَمُونَ﴾ يحتمل نفيَ العلْمِ عنهم، ويحتمل: لو كانوا يعلمون عِلْماً ينفع.

وقرأ جمهورُ النَّاس[1]: ﴿رَاعِنَا﴾؛ من المراعاة؛ بمعنى: فَاعِلْنَا، أي: ٱرْعَنَا نَرْعَكَ، وفي هذا جَفَاءٌ أنْ يُخَاطِب به أحدٌ نبيَّهُ، وقد حضَّ اللَّه تعالى على خَفْض الصوت عنده، وتعزيرِهِ وتوقيرِهِ، وقالتْ طائفةٌ: هي لغةٌ للعرب، فكانت اليهودُ تصرفها إلى الرُّعُونَة؛ يظهرون أنهم يريدون المراعاة، ويُبْطِنُون أنهم يريدونَ الرُّعُونَة التي هي الجَهْلُ، فنهى اللَّه المؤمنين عن هذا القول؛ سَدًّا للذريعةِ[2]؛ لئلاً يتطرق منه اليهود إلى المحظور، و ﴿ٱنظُرْنا﴾: معناه: ٱنتظِرْنا، وأمهل علَيْنا، ويحتمل أن يكون المعنى: تفقَّدنا من النَّظَر، والظاهرُ عندي استدعاءُ نظر العَيْن المقترِنِ بتدبُّر الحال، ولما نهى اللَّه تعالى في هذه الآية، وأمر، حض بَعْدُ على السمع الذي في ضمنه الطاعةِ، وأَعلَمَ أنَّ لمن خالف أمره، فكفر ـ عذاباً أليماً، وهو المؤلم، ﴿وٱسْمَعُوا﴾: معطوفٌ على ﴿قُولُوا﴾، لا على معمولها.

﴿مَّا يَوَدُّ ٱلَّذِينَ كَفَرُوا مِنْ أَهْلِ ٱلْكِتَٰبِ وَلَا ٱلْمُشْرِكِينَ أَن يُنَزَّلَ عَلَيْكُم مِّنْ خَيْرٍ مِّن

---

(١) وفي مصحف عبد اللَّه وقراءته، وقراءة أبي: «راعُونا» على إسناد الفعل لضمير الجمع، وذكر أيضاً أن في مصحف عبد اللَّه (ارْعَوْنا) خاطبوه بذلك إكباراً وتعظيماً إذ أقاموه مقام الجمع، وقرأ الحسن وابن أبي ليلى، وأبو حيوة، وابن محيصن: «راعناً» بالتنوين جعله صفة لمصدر محذوف، أي: قولاً راعَناً، وهو على سبيل النسب كلابن، وتامر.

ينظر: **«المحرر الوجيز»** (١/ ١٨٩)، و **«البحر المحيط»** (١/ ٥٠٨)، و **«الدر المصون»** (١/ ٣٣٢)، و **«مختصر الشواذ»** (ص ١٦)، و **«إتحاف فضلاء البشر»** (١/ ٤١١).

(٢) وسَدُّ الذَّرَائِعِ: هي التَّوَصُّلُ بما هو مَصْلَحَةٌ إلى مفسدة، كما يرى الشاطبي، أو وسيلة وطَرِيقَةٌ إلى الشيء، عن شمس الدين ابن القيم، فالشاطبي يقتصر على الذَّرَائِعِ سَدًّا، وابن القيم يشملها سَدًّا وفتحاً.

فَسَدُّ الذرائع وسيلة مُبَاحَةٌ يُتَوَصَّلُ بها إلى مَمْنُوعٍ مشتمل على مفسدة.

قال البَاجِيُّ: ذهب مَالِكٌ إلى المَنْع من سَدِّ الذَّرَائِعِ، وهي المسألة التي ظاهرها الإِبَاحَةُ، ويتوصَّل بها إلى فِعْلِ المَحْظُورِ، مثل: أن يبيع السِّلْعَةَ بمائة إلى أَجَلٍ، ويشتريها بخمسين نَقْداً، فهذا قد توصل إلى خَمْسِينَ بِذِكْرِ السلعة.

رَبِّكُمْ وَاللَّهُ يَخْتَصُّ بِرَحْمَتِهِ مَن يَشَاءُ وَاللَّهُ ذُو الْفَضْلِ الْعَظِيمِ ﴿١٠٥﴾ ۞ مَا نَنسَخْ مِنْ آيَةٍ أَوْ نُنسِهَا نَأْتِ بِخَيْرٍ مِّنْهَا أَوْ مِثْلِهَا أَلَمْ تَعْلَمْ أَنَّ اللَّهَ عَلَىٰ كُلِّ شَيْءٍ قَدِيرٌ ﴿١٠٦﴾ ﴾

وقوله سبحانه: ﴿مَا يودُّ الذين كَفَرُوا من أهْل الكتاب. . .﴾ الآية: يتناول لفظُ الآيةِ كلَّ خير، والرحمةُ في هذه الآية عامَّة لجميعِ أنواعها، وقال قومٌ: الرحمة القرآن.

وقوله تعالى: ﴿مَا نَنْسَخْ مِن آية أو ننسها. . .﴾ الآية: النَّسْخُ؛ في كلام العرب، على وجهين:

أحدهما: النَّقْل؛ كنقل كتابٍ من آخر، وهذا لا مدْخَل له في هذه الآية، وورد في كتاب اللَّه تعالَىٰ في قوله: ﴿إِنَّا كُنَّا نَسْتَنْسِخُ مَا كُنتُمْ تَعْمَلُونَ﴾ [الجاثية: ٢٩].

الثاني: الإزالةُ، وهو الذي في هذه الآية، وهو منقسمٌ في اللغة على ضَرْبَيْنِ:

أحدهما: يثبت الناسخ بعد المنسوخ؛ كقولهم: نَسَخَتِ الشَّمْسُ الظِّلَّ.

والآخر: لا يثبت؛ كقولهم: نَسَخَتِ الرِّيحُ الأَثَرَ.

وورد النسخ في الشَّرْع حسب هذَيْن الضربَيْن وحَدُّ «النَّاسِخ» عنْد حُذَّاق أهل السنة: الْخِطَابُ الدالُّ على ٱرتفاع الحُكْمِ الثَّابتِ بالخطابِ المتقدِّمِ على وجْهٍ لولاه لكان ثَابِتاً، مع تراخيه عنه.

* ت *: قال ابن الحاجِبِ: والنَسْخُ؛ لغةً: الإزالة، وفي الاصطلاح: رفع الحُكْمِ الشرعيِّ؛ بدليلٍ شرعيٍّ متأخِّر[1]. انتهى من «**مختصره الكبير**».

---

(١) ينظر: «**البرهان**» لإمام الحرمين (٢/ ١٢٩٣)، «**البحر المحيط**» للزركشي (٤/ ٦٣)، «**الإحكام في أصول الأحكام**» للآمدي (٣/ ١٥)، «**سلاسل الذهب**» للزركشي (ص ٢٩٠)، «**التمهيد**» للأسنوي (ص ٤٣٥)، «**نهاية السول**» له (٢/ ٥٤٨)، «**زوائد الأصول**» له (ص ٣٠٨)، «**منهاج العقول**» للبدخشي (٢/ ٢٢٤)، «**غاية الوصول**» للشيخ زكريا الأنصاري (ص ٨٧)، «**التحصيل من المحصول**» للأرموي (٢/ ٧)، «**المنخول**» للغزالي (ص ٢٨٨)، «**المستصفى**» له (١/ ١٠٧)، «**حاشية البناني**» (٢/ ٧٤)، «**الإبهاج**» لابن السبكي (٢/ ٢٢٦)، «**الآيات البينات**» لابن قاسم العبادي (٣/ ١٢٩)، «**حاشية العطار على جمع الجوامع**» (٢/ ١٠٦)، «**المعتمد**» لأبي الحسين (١/ ٣٦٣)، «**إحكام الفصول في أحكام الأصول**» للباجي (ص ٣٨٩)، «**الإحكام في أصول الأحكام**» لابن حزم (٤/ ٤٦٣)، «**أعلام الموقعين**» لابن القيم (١/ ٢٩)، «**التقرير والتحبير**» لابن أمير الحاج (٣/ ٤٩)، «**ميزان الأصول**» للسمرقندي (٢/ ٦٢١، ٩٨١)، «**حاشية التفتازاني والشريف على مختصر المنتهى**» (٢/ ١٨٥)، «**شرح التلويح على التوضيح**» لسعد الدين مسعود بن عمر التفتازاني (٢/ ٣٤)، «**شرح المنار**» لابن ملك (ص ٩١)، «**الموافقات**» للشاطبي (٣/ =

والنسْخُ جائز على اللَّه تعالَىٰ عقلاً؛ لأنه لا يلزم عنه محالٌ[1]، ولا تتغيرُ صفة من صفاته تعالَىٰ/، وليست الأوامر متعلِّقة بالإرادة، فيلزم من النسْخ أنَّ الإرادة تغيَّرت، ولا ٣١ ب النسخ؛ لطروء علْم، بل اللَّه تعالَىٰ يعلم إلى أيِّ وقت ينتهي أمره بالحكم الأول، ويعلم نسخه له بالثاني، والبَدَاءُ لا يجوزُ على اللَّه تعالَىٰ؛ لأنه لا يكون إلا لطروءِ علْم أو لتغيُّر إرادة؛ وذلك محالٌ في جهة اللَّه تعالَىٰ، وجعلت اليهود النسْخَ والبَدَاءَ واحداً، فلم يجوِّزوه، فضَلُّوا.

والمنسوخُ؛ عند أئمتنا: الحُكْم الثابتُ نفسُه، لا ما ذهبت إِلَيْه المعتزلةُ من أنه مثل الحُكْم الثَّابت فيما يستقبلُ، والذي قادهم إلى ذلك مذهَبُهم في أنَّ الأوامر مرادةٌ، وأن

---

١٠٢)، «**تقريب الوصول**» لابن جزيّ (ص ١٢٥)، «**شرح مختصر المنار**» للكوراني (ص ٩١)، «**نشر البنود**» للشنقيطي (٢/ ٢٨٠)، «**شرح الكوكب المنير**» للفتوحي (ص ٤٦٢).

وينظر: «**تهذيب اللغة**» (٧/ ١٨١)، «**لسان العرب**» (٦/ ٤٤٠٧)، «**تاج العروس**» (٢/ ٢٨٢)، «**معيار العقول في علم الأصول**» لابن المرتضى (١/ ١٧٢)، «**كشف الأسرار**» (٣/ ١٥٤)، «**حواشي المنار**» (٧٠٨)، «**العدة**» (٣/ ٧٧٨)، «**الحدود**» للباجي (ص ٤٩)، «**اللمع**» (ص ٣٠) «**الوصول**» لابن برهان (٢/ ٧)، «**روضة الناظر**» (٢٦)، «**الرسالة**» للشافعي (١٢٨)، «**المغني**» للخبازي (٢٥٠)، «**المسودة**» (١٩٥)، «**شرح تنقيح الفصول**» (٣٠١)، «**تقريب الوصول**» (١٢٥)، «**المنتهى**» لابن الحاجب (١١٣).

(١) أجمع أهل الشرائع طُرًا من المسلمين والنصارى واليهود على جوازه عقلاً، وخالف في ذلك الشمعونية من اليهود؛ متمسكين بشبه واهية.

احتج الجمهور بدليل عقلي حاصله: أن المخالف لا يخلو حاله من أحد أمرين: أما إن يكون ممن يوافق على أن اللَّه (تعالى) هو الفاعل المختار، له أن يفعل ما يشاء كما يشاء من غير نظر إلى حكمة وغرض. وإما أن يكون ممن يعتبر المصلحة في أفعاله (تعالى)، فإن كان الأول، فليس في العقل ما يمنع من أن يأمر اللَّه بشيء في وقت وينهى عنه في وقت آخر، كأمره بالصوم في اليوم الأخير من رمضان، ونهيه عنه في اليوم الأول من شوال. وإن كان الثاني، فلا يمتنع أن يعلم اللَّه أن في الفعل مصلحة في وقت، فيأمر به، وأن في الفعل مضرة في وقت آخر، فينهى عنه؛ فإن المصلحة مما تختلف باختلاف الأشخاص والأحوال. أما اختلافها بالأشخاص؛ فإنا نرى الغنى مصلحة لبعض الناس، والفقر مفسدة له، بينما نرى الفقر مصلحة للبعض الآخر، والغنى مفسدة له؛ يدلنا على ذلك قول الرسول الأمين فيما يرويه عن رب العالمين: «إن من عبادي من لا يصلح إيمانه إلاَّ الفقر، ولو أغنيته لأفسده. وإن من عبادي من لا يصلح إيمانه إلا الغنى، ولو أفقرته لأفسده» وأما اختلافها بحسب الأحوال والأزمان، فإنا نرى الشدة والغلظة نافعة في زمان دون زمان، لا ينفع فيه إلا المداراة والمساهلة. ومثل ذلك المريض يكون تناول الدواء مفيداً له حين مرضه، فيأمره الطبيب بتناوله، ويكون مضراً له بعد سلامته، فينهاه الطبيب عنه حينئذ، أو كالغذاء الجيد لا تتحمله معدة المريض الضعيف، فينهى عنه. فإذا شفي من مرضه وسلمت معدته واحتاج إلى ما يعيد قوته، حتم عليه الطبيب تناول ما كان يمنعه عنه. واعتبر ذلك في تربية الطفل يعطى من الغذاء الخفيف ما يناسبه حتى إذا شب زِيدَ له من متين الغذاء بمقداره. ومنع من رضاع أمه؛ إذ كان ذلك لا يناسب بعد كبره. ينظر: «**النسخ**» لشيخنا إمام إبراهيم عيسى ص ٢٠.

الحُسْن صفةٌ نفسيَّةٌ للحَسَنِ، ومراد اللَّه تعالَىٰ حَسَنٌ[١]، وقد قامت الأدلَّة على أنَّ الأوامر لا

---

(١) لا قبح عقلاً وشرعاً في شيء من الأشياء من حيث كونه مخلوقاً للَّه (تعالى)، سواء كانت أفعال العباد أو لا؛ لأن مالك الأمور كلها يفعل ما يشاء. وأما أفعال العباد من حيث كونها مكسوبة للعباد، فقد تتصف بالحسن والقبح الشرعيين. هذا عند الأشاعرة، وأما المعتزلة فقد قالوا: القبيح قبيح في نفسه، فيقبح من اللَّه (تعالى) كما يقبح منا، وكذا الحسن، وقد يدركان بالعقل، فوقع الاختلاف بين الفريقين في أن العقل هل له حكم في حسن الأفعال وقبحها أم لا. بل الحاكم بهما الشرع فقط؟! وتفصيل المقام على ما في شرح «**المواقف**»: أن العلماء قد ذكروا أن الحسن والقبح يطلقان على ثلاثة معان: الأول: كون الفعل صفة كمال كالعلم، وكونه صفة نقصان كالجهل، ولا نزاع بين الفريقين في أن الحسن والقبح بهذا المعنى يدركان بالعقل؛ فإن العقل يحتم بأن العلم حسن، والجهل قبيح، ولا يتوقف على حكم الشرع بالحسن والقبح فيهما. والمعنى الثاني: كون الفعل ملائماً للغرض أو منافراً له، فما وافق الغرض كان حسناً، وما خالفه كان قبيحاً، وما خلا منهما لا يكون حسناً ولا قبيحاً. وقد يعبر عن الحسن والقبح بهذا المعنى بالمصلحة والمفسدة، فيقال: الحسن ما فيه مصلحة، والقبيح: ما فيه مفسدة، وما خلا عنهما لا يكون حسناً ولا قبيحاً. ولا نزاع في أن الحسن والقبح بهذا المعنى أيضاً عقليان، أي يدركان بالعقل، لكن هذا المعنى يختلف بالاعتبار؛ فإن قتل زيد مصلحة لأعدائه وموافق لغرضهم، ومفسدة لأوليائه ومخالف لغرضهم، والمعنى الثالث: كون الفعل متعلق المدح عاجلاً والثواب آجلاً، وكونه متعلق الذم عاجلاً والعقاب آجلاً. وهذا المعنى الثالث هو محل النزاع، فالحسن والقبح بهذا المعنى عند الأشعري شرعي؛ وذلك لأنهما لا يكونان لذات الفعل، وليس للفعل صفة لأجلها يكون الفعل حسناً وقبيحاً بهذا المعنى الثالث حتى يدرك العقل ما به الحسن والقبح، ويحكم بالحسن والقبح، بل كل ما أمر الشارع به فهو حسن، وكل ما نهى الشارع عنه قبيح، حتى لو عكس الأمر لانعكس الحال. وقالت المعتزلة: للفعل في نفسه (أي مع قطع النظر عن الشرع) جهة محسنة مقتضية لاستحقاق فاعله مدحاً وثواباً أو مقبحة مقتضية لاستحقاق فاعله ذماً وعقاباً. ثم إن تلك الجهة المقتضية لهما هو ذات الفعل عند جمهور المتقدمين منهم، وصفة حقيقية زائدة على ذات الفعل عند بعض المتقدمين منهم. وقال الجبائي منهم: ليس حسن الأفعال وقبحها لذواتها ولا لصفات حقيقية لها، بل لوجوه واعتبارات وأوصاف إضافية تختلف بحسب الاعتبار كما في لطم اليتيم للتأديب. ثم إن المعتزلة قالوا: إن من الحسن والقبح ما يدركه العقل ضرورة من غير نظر واستدلال، كحسن الصدق النافع، وقبح الكذب الضار. ومنهما ما يدركه العقل بالنظر والاستدلال، كقبح الصدق الضار، وحسن الكذب النافع. ومنهما ما لا يدركه العقل لا بالضرورة ولا بالاستدلال، كحسن صوم آخر رمضان، وقبح صوم أول شوال، لكن إذا ورد به الشرع، وعلم أن ثمة جهة محسنة ومقبحة، فإدراكه الحسن والقبح في هذا القسم موقوف على كشف الشرع عنهما بأمره ونهيه. وللماتريدية موافقة للمعتزلة في أن حسن بعض أفعال العباد وقبحها يكونان لذات الفعل أو لصفة له، ويعرفان عقلاً كما يعرفان شرعاً.

ينظر: «**نشر الطوالع**» (ص ٢٧٨ـ ٢٨٠)، «**البحر المحيط**» للزركشي (١/ ١٤٣، ١٦٨)، «**البرهان**» لإمام الحرمين (١/ ٨٧)، «**سلاسل الذهب**» للزركشي (٩٧)، «**الإحكام في أصول الأحكام**» للآمدي (١/ ٧٦)، «**التمهيد**» للأسنوي (٦١ـ ٦٢)، «**نهاية السول**» له (١/ ٨٨)، «**زوائد الأصول**» له (١٩٥)، «**منهاج العقول**» للبدخشي (١/ ٦٧٠)، «**غاية الوصول**» للشيخ زكريا الأنصاري (٧)، «**التحصيل من المحصول**» للأرموي (١/ ١٧٥ـ ١٨٠)، «**المنخول**» للغزالي (٨)، «**المستصفى**» له (١/ ٥٥)، «**حاشية البناني**» (١/ =

ترتبطُ بالإرادة، وعلى أن الحُسْن والقُبْح في الأحكام، إنما هو من جهة الشرع، لا بصفة نفسيَّة، والتخصيصُ من العموم يوهم أنه نسْخ، وليس[1] به؛ لأن المخصَّص لم يتناوله العمومُ قطُّ، ولو تناوله العموم، لكان نسخاً، والنسخ لا يجوز في الأخبار[2]، وإنما هو

= ٦٤)، «**الإبهاج**» لابن السبكي (١/ ٦١، ١٣٨)، «**الآيات البينات**» لابن قاسم العبادي (١/ ٨٧ـ ٨٨)، «**تخريج الفروع**» (٢٤٤)، «**حاشية العطار على جمع الجوامع**» (١/ ٧٧ـ ٨١)، «**المعتمد**» لأبي الحسين (٢/ ٣٢٧)، «**شرح التلويح على التوضيح**» لسعد الدين مسعود بن عمر التفتازاني (١/ ١٧٣)، «**نسمات الأسحار**» لابن عابدين (٤٥)، «**شرح المنار**» لابن ملك (٣٥)، «**ميزان الأصول**» للسمرقندي (١/ ١٥٠ـ ١٥١)، «**الكوكب المنير**» للفتوحي (٩٥).

(١) معلوم أن التخصيص والنسخ يشتركان في أن كل واحد منهما بيان ما لم يرد باللفظ، إلا أنهما يفترقان في أمور، وهي أن التخصيص يبين أن العام لم يتناول المخصوص، والنسخ يرفع بعد الثبوت؛ وأن التخصيص لا يرد إلا على العام، والنسخ يرد عليه وعلى غيره. وأنه يجب أن يكون متصلاً، والنسخ لا يكون إلا متراخياً. وأنه لا يجوز إلى أن لا يبقى شيء، والنسخ يجوز. وأنه قد يكون بأدلة السمع وغيرها، والنسخ لا يجوز إلا بالسمع. وأنه يكون معلوماً ومجهولاً. والنسخ لا يكون إلا معلوماً. وأنه لا يخرج المخصوص منه من كونه معمولاً به في مستقبل الزمان، والنسخ يخرج المنسوخ عن ذلك. وأنه يرد في الأخبار والأحكام، والنسخ لا يرد إلا في الأحكام. وأن دليل الخصوص يقبل التعليل ودليل النسخ لا يقبله.

ينظر: «**النسخ**» لشيخنا إمام إبراهيم عيسى ص ٩١.

(٢) تنوعت آراء الأصوليين في موضوع النسخ، فمنهم من ذهب إلى أن النسخ كما يكون في الأوامر والنواهي يكون في الأخبار. وينسب لعبد الرحمن بن زيد بن أسلم والسدي حيث قالا: «قد يدخل النسخ على الأمر والنهي وعلى جميع الأخبار» ولم يفصلا، وتابعهما على هذا القول جماعة.

قال أبو جعفر: «وهذا القول عظيم جداً يئول إلى الكفر»؛ لأن قائلاً لو قال: «قام فلان» ثم قال: «لم يقم» ثم قال: «نسخته» لكان كاذباً.

وبعضهم ذهب إلى أن أمر الناسخ والمنسوخ موكول إلى الإمام، فله أن ينسخ ما شاء. وهذا القول أعظم؛ لأن النسخ لم يكن إلى النبي ﷺ إلا بالوحي من الله (تعالى)؛ إما بقرآن مثله على قول قوم، وإما بوحي من غير القرآن، فلما ارتفع هذا بموت النبي ﷺ ارتفع النسخ.

ومنهم من ذهب إلى أن النسخ يكون في الأوامر والنواهي، وأما الأخبار فيفصل فيها بين ما فيه حكم، فيجوز النسخ فيه، وبين ما لا حكم فيه، فلا يجوز.

ومنهم من ذهب إلى أن النسخ يكون في الأوامر والنواهي خاصة.

وهذا المذهب حكاه هبة الله بن سلامة عن مجاهد، وسعيد بن جبير، وعكرمة بن عمار.

وهناك مذهب خامس، عليه أئمة العلماء، وهو أن النسخ إنما يكون في المتعبدات؛ لأن لله (عز وجل) أن يتعبد خلقه بما شاء إلى أي وقت شاء، ثم يتعبدهم بغير ذلك، فيكون النسخ في الأوامر والنواهي وما كان في معناهما مثل قوله تعالى: ﴿الزاني لا ينكح إلاَّ زانية أو مشركة والزانية لا ينكحها إلا زان أو مشرك﴾ [النور: ٣] وقوله تعالى في سورة يوسف ـ عليه السلام ـ: ﴿قال تزرعون سبع سنين دأباً﴾ [يوسف: ٤٧] فالأولى مثال للخبر الذي بمعنى النهي؛ لأن المعنى. لا تنكحوا زانية ولا مشركة. =

مختصٌّ بالأوامر والنواهي، ورد بعض المعترضين الأمر خبراً؛ بأن قال: أليس معناه وَاجِبٌ عَلَيْكُمْ أنْ تَفْعَلُوا كذا، فهذا خبر، والجوابُ أن يقال: إن في ضمن المعنَى: إلاَّ أنْ أنْسَخَهُ عنْكُم، وأرفعه، فكما تضمَّن لفظ الأمر ذلك الإخبار؛ كذلك تضمَّن هذا الاستثناءُ، وصور النسخ تختلفُ، فقد ينسخ الأثقل إلى الأَخَفِّ، وبالعكس، وقد ينسخ المثلُ بمثلهِ ثِقَلاً وخِفَّةً، وقد ينسخ الشيء لا إلى بدل، وقد تُنْسَخُ التلاوة دون الحُكْم، وبالعكس، والتلاوة والحكم حكمان، فجائز نَسْخ أحدهما دون الآخر، ونسْخُ القرآن بالقرآن، وينسخ خبر الواحدِ بخبر الواحدِ؛ وهذا كله مُتَّفَقٌ عليه، وحُذَّاق الأئمَّة على أن القرآن ينسخ بالسنة، وذلك موجودٌ في قوله ـ عليه السلام ـ «لاَ وَصِيَّةَ لِوَارِثٍ»[1]، وهو ظاهر مسائل مالكٍ.

= والثانية مثال للخبر الذي بمعنى الأمر؛ لأن المعنى «ازرعوا» وهذا المذهب عُزي إلى الضحاك بن مزاحم.

ينظر: **«النسخ»** لشيخنا إمام عيسى. (ص ١٨ـ ١٩).

(١) أخرجه أبو داود (٣/ ٢٩٠) كتاب «الوصايا»، باب الوصية للوارث، حديث (٢٨٧٠)، والترمذي (٤/ ٤٣٣) كتاب «الوصايا»، باب لا وصية لوارث، حديث (٢١٢٠)، وابن ماجه (٢/ ٩٠٥) كتاب «الوصايا»، باب لا وصية لوارث، حديث (٢٧١٣)، وأحمد (٥/ ٢٦٧)، والطيالسي (٢/ ١١٧ـ منحة) رقم (٢٤٠٧)، وسعيد بن منصور (٤٢٧)، والدولابي في **«الكنى»** (١/ ٦٤)، وأبو نعيم في **«تاريخ أصبهان»** (١/ ٢٢٧)، والبيهقي (٦/ ٢٦٤) كتاب **«الوصايا»**، باب نسخ الوصية للوالدين، كلهم من إسماعيل بن عياش عن شرحبيل بن مسلم عن أبي أمامة الباهلي. قال: سمعت رسول الله ﷺ يقول في خطبته عام حجة الوداع: «إن الله (تبارك وتعالى) قد أعطى كل ذي حق حقه، فلا وصية لوارث».

وقال الترمذي: حديث حسن صحيح.

وأخرجه ابن الجارود في **«المنتقى»** رقم (٩٤٩) من طريق الوليد بن مسلم قال: ثنا ابن جابر، ثنا سليم بن عامر، سمعت أبا أمامة، فذكر الحديث.

وفي الباب عن جماعة من الصحابة وهم: عمرو بن خارجة، وأنس بن مالك، وابن عباس، وجابر، وعلي، وعبد الله بن عمرو، ومعقل بن يسار، وزيد بن أرقم، والبراء، ومجاهد مرسلاً.

* حديث خارجة: أخرجه الترمذي (٤/ ٤٣٤) كتاب «الوصايا»، باب لا وصية لوارث، حديث (٢١٢١)، والنسائي (٦/ ٢٤٧) كتاب «الوصايا»، باب إبطال الوصية للوارث وابن ماجة (٢/ ٩٠٥) كتاب «الوصايا»، باب لا وصية لوارث، وأحمد (٤/ ١٨٦، ١٨٧)، والدارمي (٢/ ٤١٩) كتاب «الوصايا»، باب الوصية للوارث، والطيالسي (١٣١٧)، وأبو يعلى (٣/ ٧٨) رقم (١٥٠٨)، والبيهقي (٦/ ٢٦٤) كتاب «الوصايا»، باب نسخ الوصية للوالدين، كلهم من طريق شهر بن حوشب عن عبد الرحمن بن غنم عن عمرو بن خارجة؛ أن النبي ﷺ خطب على ناقته وأنا تحت جرانها، وإن لعابها يسيل بين كتفي، فسمعته يقول: «إن الله (عز وجل) أعطى كل ذي حق حقه، فلا وصية لوارث».

قال الترمذي: حسن صحيح.

وللحديث طريق آخر. =

* ت *: ويعني بالسنةِ الناسخة للقرآن الخَبَرَ المتواترَ القطعيَّ، وقد أشار إلى أن هذا

= أخرجه الدارقطني (٤/ ١٥٢) كتاب الوصايا، حديث (١٠)، والبيهقي (٦/ ٢٦٤) كتاب «**الوصايا**»، باب نسخ الوصية للوالدين والأقربين، عن طريق زياد بن عبد اللَّه عن إسماعيل بن مسلم عن الحسن بن عمرو بن خارجة مرفوعاً بلفظ: «لا وصية لوارث، إلا أن يجيز الورثة».

وضعف البيهقي سنده: وأخرجه الطبراني في «**الكبير**» (٤/ ٢٠٢) رقم (٤١٤٠) من طريق عبد الملك بن قدامة الجمحي عن أبيه عن خارجة بن عمرو؛ أن رسول اللَّه ﷺ قال يوم الفتح وأنا عند ناقته: «ليس لوارث وصية، قد أعطى اللَّه (عز وجل) كل ذي حق حقه، وللعاهر الحجر».

وقال الهيثمي: رواه الطبراني، وفيه عبد الملك بن قدامة الجمحي، وثقه ابن معين، وضعفه الناس .اهـ.

قلت: ووثقه أيضاً يعقوب بن سفيان فقال في «**المعرفة والتاريخ**» (١/ ٤٣٥): «مديني ثقة».

لكن عبد الملك هذا ضعفه الجمهور: قال البخاري في «**الضعفاء**» (٢٢٠): يعرف وينكر.

وقال أبو زرعة الرازي: منكر الحديث «**سؤالات البرذعي**» (ص ٣٥٦).

وقال أبو حاتم: ضعيف الحديث «**علل الحديث**» (٢٤٣٥).

وقال النسائي: مدني ليس بالقوي «**الضعفاء والمتروكين**» (٤٠٣).

وقال الدارقطني: مدني يترك «**سؤالات البرقاني**» (٣٠١).

* حديث أنس: أخرجه ابن ماجه (٢/ ٩٠٦) كتاب «الوصايا» باب لا وصية لوارث، حديث (٢٧١٤)، والدارقطني (٤/ ٧٠) كتاب «الفرائض»، حديث (٨)، والبيهقي (٦/ ٢٦٤ـ ٢٦٥) كتاب «الوصايا»، باب نسخ الوصية للوالدين والأقربين. من طريق عبد الرحمن بن يزيد بن جابر عن سعيد بن أبي سعيد عن أنس به.

قال البوصيري في «**الزوائد**» (٢/ ٣٦٨): هذا إسناد صحيح؛ رجاله ثقات.

* حديث ابن عباس:

أخرجه الدارقطني (٤/ ٩٧) كتاب الفرائض، حديث (٨٩)، والبيهقي (٦/ ٢٦٣) كتاب «الوصايا»، باب نسخ الوصية للوالدين والأقربين. من طريق ابن جريج عن عطاء عن ابن عباس. قال البيهقي: عطاء: هو الخراساني، لم يدرك ابن عباس ولم يره. قاله أبو داود وغيره.

وأخرجه البيهقي (٦/ ٢٦٣ـ ٢٦٤) من طريق يونس بن راشد عن عطاء عن عكرمة عن ابن عباس.

قال الحافظ في «**التلخيص**» (٣/ ٩٢): حديث حسن.

* حديث جابر:

أخرجه الدارقطني (٤/ ٩٧) كتاب «الفرائض»، حديث (٩٠) من طريق فضل بن سهل: ثنى إسحاق بن إبراهيم الهروي، ثنا سفيان عن عمرو عن جابر به.

قال الدارقطني: الصواب مرسل.

قال أبو الطيب آبادي في «**التعليق المغني**» (٤/ ٩٧): إسحاق بن إبراهيم الهروي، ثم البغدادي، أبو موسى، وثقه ابن معين وغيره، وقال عبد اللَّه بن علي بن المديني: سمعت أبي يقول: أبو موسى الهروي روى عن سفيان عن عمرو عن جابر: «لا وصية.. الحديث».

كأنه سفيان عن عمرو مرسلاً، «كذا في «**الميزان**» اهـ. =

الحديث مُتَوَاتِرٌ، ذكره عند تفسير قوله تعالَىٰ: ﴿إِذَا حَضَرَ أَحَدَكُمُ المَوْتُ﴾ [البقرة: ١٨٠]،

= وللحديث طريق آخر: أخرجه الدارقطني (٤/ ١٥٢) كتاب «الوصايا»، حديث (١٢) من طريق نوح بن دراج عن أبان بن تغلب عن جعفر بن محمد عن أبيه عن جابر قال: قال رسول اللَّه ﷺ: «لا وصية لوارث، ولا إقرار بدين».

* حديث علي:

أخرجه الدارقطني (٤/ ٩٧) كتاب الفرائض، حديث (٩١)، من طريق يحيى بن أبي أنيسة، عن أبي إسحاق الهمداني، عن عاصم بن ضمرة، عن علي قال: قال رسول اللَّه ﷺ: «الدين قبل الوصية، ولا وصية لوارث».

ومن طريق يحيى أخرجه ابن عدي في **«الكامل»** (٧/ ١٩٠) ويحيى بن أبي أنيسة. قال أحمد: متروك الحديث.

وقال ابن المديني: لا يكتب حديثه.

وقال ابن معين: ليس بشيء.

وقال البخاري: لا يتابع في حديثه، وليس بذاك.

وقال النسائي: متروك الحديث.

وأسند ذلك ابن عدي في **«الكامل»** عنهم.

* حديث عبد اللَّه بن عمرو:

أخرجه الدارقطني (٤/ ٩٨) كتاب «الفرائض»، حديث (٩٣)، وابن عدي في **«الكامل»** (٢/ ٨١٧) من طريقين عن عمرو بن شعيب عن أبيه عن جده؛ أن النبي ﷺ قال في خطبته يوم النحر: «لا وصية لوارث، إلا أن يجيز الورثة».

* حديث معقل بن يسار:

أخرجه ابن عدي في **«الكامل»** (٥/ ٢١١) من طريق علي بن الحسن بن يعمر: ثنا المبارك بن فضالة عن الحسن قال: قال معقل بن يسار: كنا بمنى وكان رسول اللَّه ﷺ يخطب ولعاب ناقته بين كتفي، ففهمت من كلامه قال: «لا وصية لوارث».

قال ابن عدي: هذا الحديث باطل بهذا الإسناد.

* حديث زيد بن أرقم والبراء:

أخرجه ابن عدي في **«الكامل»** (٦/ ٣٥٠) من طريق موسى بن عثمان الحضرمي عن أبي إسحاق عن البراء وزيد بن أرقم قالا: كنا مع النبي ﷺ يوم غدير «خم» ونحن نرفع غصن الشجرة عن رأسه فقال: «إن الصدقة لا تحل لي ولا لأهلي، لعن اللَّه من ادعى إلى غير أبيه، ولعن اللَّه من تولى غير مواليه. الولد للفراش وللعاهر الحجر. ليس لوارث وصية». قال ابن عدي: موسى بن عثمان: حديثه ليس بمحفوظ.

وقال أبو حاتم: متروك. ينظر: **«اللسان»** (٦/ ١٢٥)، و **«الميزان»** (٤/ ٢١٤).

* مرسل مجاهد:

أخرجه البيهقي (٦/ ٢٦٤) كتاب «الوصايا»، باب نسخ الوصية للوالدين والأقربين، من طريق الشافعي عن ابن عيينة عن سليمان الأحول عن مجاهد به.

واختلف القُرَّاء في قراءة قوله تعالى: ﴿أو نُنْسِهَا﴾ فقرأ ابن كثير وأبو عمرو: «نَنْسَأْهَا»؛ بنون مفتوحةٍ، وأخرى ساكنة، وسين مفتوحة، وألف بعدها مهموزةٍ، وهذا بمعنى التأخير، وأما قراءة نافع والجمهورِ: «نُنْسِهَا»؛ من النسيان[1]، وقرأَتْ ذلك فرقةٌ إلاَّ أنها همزت بعد السين[2]، فهذه بمعنى التأخير والنِّسْيَان في كلام العربِ يجيء في الأغلب ضدَّ الذكر، وقد يجيء بمعنى التَّرْك، فالمعاني الثلاثة مقولَةٌ في هذه القراءات، فما كان منها يترتَّب في لفظةَ النسيان الذي هو ضدُّ الذكْر، فمعنى الآية به: ما ننسَخْ/ من آيةٍ أو نقدِّر نسيانَكَ لَهَا، فإنَّا ١٣٢أ
نأتي بخيرٍ منها لكُمْ أو مثلها في المنفعة، وما كان على معنى الترك، أو علَىٰ معنى التأخيرِ، فيترتَّب فيه معانٍ، أَنْظُرْهَا، إنْ شئتَ فإنِّي آثرت الاختصار.

* ع[3] *: والصحيح أن نسيان النبيِّ ﷺ لِمَا أراد اللَّه أن يَنْسَاهُ، ولم يرد أن يثبته قرآناً ـ جائزٌ، فأما النِّسْيَان الذي هو آفة في البشر، فالنبيُّ ﷺ معصومٌ منْه قبل التبليغ، وبعد التبليغ، ما لم يحفظْه أحد من أصْحابه، وأما بعد أن يحفظ، فجائز علَيْه ما يجوز على البَشَر؛ لأنه ﷺ قد بَلَّغَ، وأدَّى الأمانة؛ ومنه الحديثُ، حِينَ أَسْقَطَ آيَةً، فَلَمَّا فَرَغَ مِنَ الصَّلاَةِ قَالَ: «أَفِي القَوْمِ أُبَيٌّ؟ قَالَ: نَعَمْ، يَا رَسُولَ اللَّهِ، قَالَ: فَلِمَ لَمْ تُذَكِّرْنِي؟ قَالَ: حَسِبْتُ أَنَّهَا رُفِعَتْ فَقَالَ النَّبِيُّ ﷺ: لَمْ تُرْفَعْ، وَلَكِنِّي نُسِّيتُهَا»[4].

وقوله تعالى: ﴿ألم تعلم﴾: معناه: التقرير، ومعنى الآية أن اللَّه تعالى ينسخ ما شاء، ويثبت ما شاء، ويفعل في أحكامه ما شاء، هو قدير علَىٰ ذلك، وعلى كلِّ شيء، وهذا لإنْكَارِ اليَهُودِ النَّسْخَ، وقوله: ﴿علَىٰ كلِّ شيء﴾ عمومٌ، معناه الخصوصُ، إذ لا تدخل فيه الصفاتُ القديمةُ؛ بدليل العقل، ولا المحالاتُ؛ لأنها ليستْ بأشياء، والشيء في كلام العرب: الموجودُ، و ﴿قديرٌ﴾: اسم فاعل على المبالغةِ، قال القُشَيْرِيُّ[5]: وإن من علم

---

(١) ينظر: «السبعة» (١٦٨)، و «الكشف» (١/ ٢٥٧)، و «حجة القراءات» (١٠٩)، و «العنوان» (٧١)، و «الحجة» (٢/ ١٨٠)، و «شرح الطيبة» (٤/ ٥٤، ٥٥)، و «شرح شعلة» (٢٧٢)، و «معاني القراءات» (١/ ١٦٩)، و «إتحاف» (١/ ٤١١).

(٢) وقد ذكر أبو حيان في البحر اثنتي عشرة قراءة لهذه اللفظة. ينظر: «البحر المحيط» (١/ ٥١٣).

(٣) «المحرر الوجيز» (١/ ١٩٤).

(٤) أخرجه أحمد (٣/ ٤٠٧) وذكره الهيثمي في «مجمع الزوائد» (٢/ ٧٢) وقال: رواه أحمد والطبراني ورجاله رجال الصحيح.

(٥) عبد الكريم بن هوازن بن عبد الملك بن طلحة بن محمد، أبو القاسم القشيري، النيسابوري، أخذ عن أبي علي الدقاق، وأبي عبد الرحمن السلمي، ودرس الفقه على أبي بكر الطوسي، وقرأ الكلام على ابن فورك، وأبي إسحاق الإسفراييني، قال ابن السمعاني: لم ير أبو القاسم مثل نفسه في كماله وبراعته. صنف التفسير الكبير، والرسالة. ولد سنة ٣٧٦، ومات سنة ٤٦٥. =

أن مولاه قديرٌ علَىٰ ما يريد، قَطَعَ رجاءه عن الأغيار؛ كما قال تعالَىٰ عن إبراهيم ـ عليه السلام ـ: ﴿رَبَّنَا إِنِّي أَسْكَنتُ مِن ذُرِّيَّتِي بِوَادٍ غَيْرِ ذِي زَرْعٍ﴾ [إبراهيم: ٣٧] قال أهل الإشارة: معناه: سهلت طريقهم إليك، وقطَعْت رجاءهم عن سواك، ثم قال: ﴿لِيُقِيمُوا الصَّلاَةَ﴾، [إبراهيم: ٣٧] أي: شغلتهم بخدمتك، وأنت أولَىٰ بهم، ﴿فَٱجْعَلْ أَفْئِدَةً مِّنَ ٱلنَّاسِ تَهْوِيٓ إِلَيْهِمْ﴾ [إبراهيم: ٣٧]، أي: إذا احتاجوا شيئاً، فذلل عبادك لهم، وأوصل بكرمك رعايتهم إليهم؛ فإنك على ذلك قديرٌ، وإن من لزم بابه أوصل إليه محابَّه، وكفاه أسبابه، وذلل لهُ كلَّ صعب، وأورده كلَّ سهل عذبٍ من غير قطعِ شُقَّة، ولا تحمل مشقة انتهى من «**التحبير**».

﴿أَلَمْ تَعْلَمْ أَنَّ ٱللَّهَ لَهُۥ مُلْكُ ٱلسَّمَٰوَٰتِ وَٱلْأَرْضِ ۖ وَمَا لَكُم مِّن دُونِ ٱللَّهِ مِن وَلِيٍّ وَلَا نَصِيرٍ ﴿١٠٧﴾ أَمْ تُرِيدُونَ أَن تَسْـَٔلُوا۟ رَسُولَكُمْ كَمَا سُئِلَ مُوسَىٰ مِن قَبْلُ ۗ وَمَن يَتَبَدَّلِ ٱلْكُفْرَ بِٱلْإِيمَٰنِ فَقَدْ ضَلَّ سَوَآءَ ٱلسَّبِيلِ ﴿١٠٨﴾﴾

وقوله تعالى: ﴿ألم تعلم أن اللَّه له ملك السموات والأرض...﴾ الآية: المُلْك السلطانُ، ونفوذُ الأمرِ، والإرادةِ، وجَمْع الضمير في ﴿لَكُمْ﴾ دالٌ علَىٰ أن المراد بخطاب النبيِّ ﷺ خطابُ أمته.

وقوله تعالى: ﴿أم تريدون أن تسألوا رسولكم...﴾ الآيةَ: قال أبو العالية: إن هذه الآية نزلَتْ حين قال بعض الصحابة للنبيِّ ﷺ: «لَيْتَ ذُنُوبَنَا جَرَتْ مَجْرَىٰ ذُنُوبِ بَنِي إِسْرَائِيلَ فِي تَعْجِيلِ العُقُوبَةِ فِي الدُّنْيَا، فَقَالَ النَّبِيُّ ﷺ: «قَدْ أَعْطَاكُمُ اللَّهُ خَيْراً مِمَّا أَعْطَىٰ بَنِي إِسْرَائِيلَ»، وتَلاَ: ﴿وَمَنْ يَعْمَلْ سُوءاً أَوْ يَظْلِمْ نَفْسَهُ ثُمَّ يَسْتَغْفِرِ اللَّهَ يَجِدِ اللَّهَ غَفُوراً رَحِيماً﴾ [النساء: ١١٠]، وقال ابنُ عَبَّاس: سَبَبُهَا أَنَّ رافعَ بْنَ حُرَيْمِلَةَ اليهوديَّ سأل النبيَّ ﷺ تفجيرَ عُيونٍ، وغير ذلك[1]، وقيل غير هذا، وما سئل موسَىٰ ـ عليه السلام ـ هو أَنْ يري اللَّه جهرةً.

وكنى عن الإعراض عن الإيمان والإقبال على الكفر بالتبدُّل، و ﴿ضَلَّ﴾: أخطأ الطريق، والسواء مِنْ/ كل شيءٍ الوسَطُ، والمعظَمُ؛ ومنه: ﴿فِي سَوَاءِ الجَحِيمِ﴾ (٣٢ ب

= انظر: «**طبقات ابن قاضي شهبة**» (١/ ٢٥٤)، «**طبقات السبكي**» (٣/ ٢٤٣)، «**تاريخ بغداد**» (١١/ ٨٣)، «**الأعلام**» (٤/ ١٨٠).

(١) أخرجه الطبري (١/ ٥٣٠) برقم (١٧٨٠) وقال أحمد شاكر في المطبوعة: «من قولهم»، والصواب ما أثبت من سيرة ابن هشام (٢/ ١٩٧) اهـ. وذكره السيوطي في «**الدر**» (١/ ٢٠١)، وعزاه لابن جرير، وابن أبي حاتم، ولابن إسحاق.

[الصافات: ٥٥] وقال حَسَّانُ بنُ ثابتٍ في رثاء النبيِّ ﷺ [الكامل]:

يَـا وَيْـحَ أَنْـصَـارِ الـنَّـبِـيِّ وَرَهْـطِـهِ بَـعْـدَ الـمُـغَـيَّـبِ فِـي سَـوَاءِ الـمُـلْـحَـدِ[1]

والسبيلُ: عبارة عن الشريعة التي أنزلها اللَّه تعالَىٰ لعباده.

﴿وَدَّ كَثِيرٌ مِّنْ أَهْلِ ٱلْكِتَٰبِ لَوْ يَرُدُّونَكُم مِّنۢ بَعْدِ إِيمَٰنِكُمْ كُفَّارًا حَسَدًا مِّنْ عِندِ أَنفُسِهِم مِّنۢ بَعْدِ مَا تَبَيَّنَ لَهُمُ ٱلْحَقُّ ۖ فَٱعْفُوا۟ وَٱصْفَحُوا۟ حَتَّىٰ يَأْتِىَ ٱللَّهُ بِأَمْرِهِۦٓ ۗ إِنَّ ٱللَّهَ عَلَىٰ كُلِّ شَىْءٍ قَدِيرٌ ﴿١٠٩﴾ وَأَقِيمُوا۟ ٱلصَّلَوٰةَ وَءَاتُوا۟ ٱلزَّكَوٰةَ ۚ وَمَا تُقَدِّمُوا۟ لِأَنفُسِكُم مِّنْ خَيْرٍ تَجِدُوهُ عِندَ ٱللَّهِ ۗ إِنَّ ٱللَّهَ بِمَا تَعْمَلُونَ بَصِيرٌ ﴿١١٠﴾﴾

وقوله تعالَىٰ: ﴿وَدَّ كثيرٌ مِنْ أهل الكتابِ لو يردُّونَكُم من بعد إيمانكم كفاراً...﴾ الآيةَ: قال ابنُ عَبَّاس: المراد ابنا أَخْطَبَ؛ حُيَيٌّ وأَبُو يَاسِرٍ، أي: وأتباعهما[2]، واختلف في سبب هذه الآيةِ، فقيل: إن حُذَيْفَةَ بْنَ اليَمَانِ[3]، وعَمَّار بْنَ يَاسِرٍ[4] أتيا بَيْتَ

---

(١) ينظر: «ديوانه» ص (٦٦)، و «لسان العرب» (١٤/ ٤١٢) (سوا)، وبلا نسبة من «المقتضب» (٢/ ٢٧٤)، و «السيرة مع الروض» (٤/ ٢٦٦)، و «مجاز القرآن» (١/ ٥٠)، و «الكامل» (٣/ ١٣٦٩).
وينظر: «تفسير الطبري» (١/ ٣٦٨)، و «القرطبي» (٢/ ٧٠)، «الدر المصون» (١/ ٣٤٠).

(٢) أخرجه الطبري (١/ ٥٣٤) برقم (١٧٩١)، وذكره السيوطي في «الدر» (١/ ٢٠١)، وعزاه لابن إسحاق، وابن جرير، وابن أبي حاتم. وذكره ابن عطية الأندلسي في «تفسيره» (١/ ١٩٦).

(٣) حذيفة بن اليمان (واسم اليمان حِسْل، وقيل: حُسَيل) بن جابر بن عمرو بن ربيعة بن جروة فروة، ابن الحارث بن مازن بن قَطيعة بن عبس بن بغيض. أبو عبد اللَّه العبسي، واليمان لقب: حسل والده. وقيل: لقب جروة بن الحارث. وقيل له ذلك؛ لأنه حالف الأنصار وهم من اليمن. من كبار الصحابة. صاحب سر رسول اللَّه ﷺ في المنافقين. روى عنه ابنه أبو عبيدة، وعمر بن الخطاب، وعلي بن أبي طالب، وقيس بن أبي حازم، وأبي وائل، وزيد بن وهب، وغيرهم. توفي سنة (٣٦) بعد وفاة عثمان بأربعين ليلة.
ينظر ترجمته في: «أسد الغابة» (١/ ٤٦٨)، «الإصابة» (١/ ٣٣٢)، «الثقات» (٣/ ٨٠)، «تجريد أسماء الصحابة» (١/ ١٢٥)، «الكاشف» (١/ ٢١٠)، «العبر» (١/ ٢٥)، «الاستيعاب» (١/ ٣٤٤).

(٤) عمار بن ياسر بن عامر بن مالك بن كنانة بن قيس بن الحصين بن الوذيم... المذحجي أبو اليقظان. العنسي. حليف بني مخزوم. هو من السابقين الأولين إلى الإسلام.. وأمه سُمَيَّة، وهي أول من استشهد في سبيل اللَّه (عز وجل) وأبوه وأمه من السابقين، وكان إسلام عمار بعد بضعة وثلاثين، وهو ممن عذب في اللَّه. قال عمار: لقيت صهيب بن سنان على باب دار الأرقم ورسول اللَّه ﷺ فيها فقلت: ما تريد؟ فقال: ما تريد أنت؟ قلت: أريد أن أدخل على محمد وأسمع منه كلامه. فقال: وأنا أريد ذلك، فدخلنا عليه، فعرض علينا الإسلام، فأسلمنا. وهو من مشاهير الصحابة رضي اللَّه عنه.
قتل مع علي بـ «صفين» سنة (٣٧)، وله (٩٣ سنة).
ينظر ترجمته في: «أسد الغابة» (٤/ ١٢٩)، «الإصابة» (٤/ ٣٧٣)، «الثقات» (٣/ ٣٠٢)، «الاستيعاب»=

المِدْرَاس[(١)]، فأراد اليهودُ صرْفَهما عن دينهما، فثبتا عليه، ونزلت الآية، وقيل: إن هذه الآية تابعةٌ في المعنَىٰ لما تقدَّم من نَهْيِ اللَّه عزَّ وجلَّ عن متابعة أقوال اليهود في: ﴿رَاعِنَا﴾ [البقرة: ١٠٤] وغيره، وأنهم لا يودُّون أن ينزل على المؤمنين خيْرٌ، ويودُّون أن يردوهم كفاراً من بعد ما تبيَّن لهم الحق، وهو نبوءة محمَّد ﷺ.

* ت *: وقد جاءَتْ أحاديث صحيحةٌ في النهي عن الحسدِ، فمنها حديثُ مالكٍ في الموطَّإِ عن أنسٍ؛ أن رسُولَ اللَّه ﷺ قال: «لاَ تَبَاغَضُوا، وَلاَ تَدَابَرُوا، وَلاَ تَحَاسَدُوا، وَكُونُوا عِبَادَ اللَّهِ إِخْوَاناً، وَلاَ يَحِلُّ لِمُسْلِمٍ أَنْ يَهْجُرَ أَخَاهُ فَوْقَ ثَلاَثٍ»[(٢)] وأسند أبو عمر بن عبد البَرِّ عن الزُّبَيْر، قال: قال رَسُولُ اللَّه ﷺ: «دَبَّ إِلَيْكُمْ دَاءُ الأُمَمِ قَبْلَكُمْ: الحَسَدُ وَالبَغْضَاءُ، حَالِقَتَا الدِّينِ، لاَ حَالِقَتَا الشَّعْرِ»[(٣)]. انتهى من «**التمهيد**».

= (٣/ ١١٣٥)، «**تجريد أسماء الصحابة**» (١/ ٣٩٤)، «**التاريخ الصغير**» (١/ ٧٩)، «**الجرح والتعديل**» (٦/ ٣٨٩).

(١) المِدْرَاس: البيت الذي يُدْرَسُ فيه القُرْآنُ، وكذلك مدراس اليهود، وهو المقصود هنا.
ينظر: «**لسان العرب**» (١٣٦٠).

(٢) أخرجه البخاري (١٠/ ٤٩٦) في الأدب، باب ما ينهى عن التحاسد والتدابر (٦٠٦٥)، وباب الهجرة (٧٠٧٦). ومسلم (٤/ ١٩٨٣ـ ١٩٨٤) في البر والصلة، باب تحريم التحاسد والتباغض والتدابر (٢٣ـ ٢٤/ ٢٥٥٩) وأبو داود (٢/ ٦٩٥) في الأدب، باب فيمن يهجر أخاه المسلم (٤٩١٠)، والترمذي (٤/ ٩٠) في البر والصلة، باب ما جاء في الحسد (١٩٣٥)، ومالك في الموطأ (٢/ ٩٠٧) في المهاجرة، باب ما جاء في حسن الخلق، باب ما جاء في المهاجرة (١٤). وأحمد (٣/ ١٩٩، ٢٠١، ٢٢٥، ٢٧٧، ٢٨٣). والحميدي (١١٨٣)، والطيالسي (٢١٩٠) وعبد الرزاق (٢٠٢٢٢)، وأبو يعلى (٣٢٦١) والبيهقي (١٠/ ٢٣٢) والبغوي في شرح السنة بتحقيقنا (٦/ ٤٩٠) برقم (٣٤١٦) من طرق عن أنس.

(٣) أخرجه الترمذي (٤/ ٦٦٤) كتاب «صفة القيامة»، باب (٥٦) رقم (٢٥١٠)، وأحمد (١/ ١٦٥، ١٦٧)، وابن عبد البر في «**التمهيد**» (٦/ ١٢٠) كلهم من طريق يحيى بن أبي كثير عن يعيش بن الوليد؛ أن مولى الزبير حدثه؛ أن الزبير بن العوام حدثه؛ أن النبي ﷺ قال، فذكره. وقال الترمذي: هذا حديث قد اختلفوا في روايته عن يحيى بن أبي كثير، فروى بعضهم عن يحيى بن أبي كثير عن يعيش بن الوليد، عن مولى الزبير عن النبي ﷺ ولم يذكروا فيه عن الزبير .اهـ.
والطريق المرسل الذي أشار إليه الترمذي: أخرجه ابن عبد البر في «**التمهيد**» (٦/ ١٢١). وهذا الحديث أخرجه البزار (٢/ ٤١٨، ٤١٩ـ كشف) رقم (٢٠٠٢) من طريق موسى بن خلف عن يحيى بن أبي كثير عن يعيش بن الوليد مولى لآل الزبير عن ابن الزبير به.
وقال البزار: هكذا رواه موسى بن خلف، ورواه هشام صاحب الدستوائي عن يحيى عن يعيش عن مولى للزبير عن الزبير. وقال الهيثمي في «**المجمع**» (٨/ ٣٣): وإسناده جيد.
قلت: وفيه نظر كما سيأتي؛ فقال ابن أبي حاتم في «**العلل**» (٢/ ٣٢٧) رقم (٢٥٠٠): سئل أبو زرعة عن حديث رواه موسى بن خلف عن يحيى بن أبي كثير عن يعيش مولى ابن الزبير عن الزبير؛ أن النبي ﷺ=

والعَفْوُ: تركُ العُقُوبةِ، والصفْح: الإعراض عن المُذْنِبِ؛ كأنَّه يولي صفحة العُنُق، قال ابنُ عَبَّاس: هذه الآية منسوخةٌ بقوله تعالَىٰ: ﴿قاتلوا الذين لا يؤمنون﴾ [التوبة: ٢٩] الآيةَ إلى قوله: ﴿صَاغِرُونَ﴾[١].

وقيل: بقوله: ﴿ٱقْتُلُوا المُشْرِكِينَ﴾[٢] [التوبة: ٥]، وقال قوم: ليس هذا حدَّ المنسوخِ؛ لأن هذا في نفْس الأمر كان التوقيفَ على مدَّته.

* ت *: وينبغي للمؤمن أَن يتأدَّب بآداب هذه الآية، وفي الحديث عن النبيِّ ﷺ؛ أَنَّهُ قَال: «أَلاَ أَدُلُّكُمْ عَلَىٰ مَا يَرْفَعُ اللَّهُ بِهِ الدَّرَجَاتِ»؟ قَالُوا: نَعَمْ، يَا رَسُولَ اللَّهِ، قَالَ: «تَحْلُمُ عَلَىٰ مَنْ جَهِلَ عَلَيْكَ، وَتَعْفُو عَمَّنْ ظَلَمَكَ، وَتُعْطِي مَنْ حَرَمَكَ، وَتَصِلُ مَنْ قَطَعَكَ» خرَّجه النسائيُّ[٣]. انتهى من «**الكوكب الدرِّيِّ**» لأبي العبَّاس أحمد بن سعيد التُّجِيبِيِّ.

وقوله تعالى: ﴿إِنَّ اللَّه على كلِّ شيءٍ قديرٌ﴾: مقتضاه في هذا الموضِعِ: وَعْدٌ للمؤمنين.

وقوله تعالى: ﴿وأقيموا الصَّلاة...﴾ الآية: قال الطبريُّ[٤]: إنما أمر اللَّه المؤمنين هنا بالصَّلاة والزَّكاة ليحطَّ ما تقدَّم من ميلهم إلى قول اليهودِ: ﴿رَاعِنَا﴾ [البقرة: ١٠٤]؛ لأنَّ ذلك نَهْيٌ عن نوعه، وقوله: ﴿تَجِدُوهُ﴾، أي: تجدوا ثوابه، وروى ابن المبارك في «**رَقَائِقِهِ**» بسنده قال: «جَاءَ رَجُلٌ مِنَ الأَنْصَارِ إِلَىٰ رَسُولِ اللَّهِ ﷺ فقَالَ: يَا رَسُولَ اللَّهِ، مَالِي لاَ أُحِبُّ المَوْتَ؟ فَقَالَ: هَلْ لَكَ مَالٌ؟ قَالَ: نَعَمْ، يَا رَسُولَ اللَّهِ، قَالَ: فَقَدِّمْ مَالَكَ بَيْنَ يَدَيْكَ؛ فَإِنَّ

قال، فذكر الحديث، قال أبو زرعة: رواه علي بن المبارك، وشيبان، وحرب بن شداد عن يحيى بن أبي كثير عن يعيش بن الوليد بن هشام؛ أن مولى لآل الزبير حدثه؛ أن الزبير حدثه عن النبي ﷺ. قال أبو زرعة: الصحيح هذا، وحديث موسى بن خلف وهم.

(١) أخرجه الطبري (١/ ٥٣٦) برقم (١٧٩٩)، والبيهقي في «**الدلائل**» (٢/ ٥٨٢)، وذكره ابن عطية في تفسيره (١/ ١٩٦)، والسيوطي في «**الدر**» (١/ ٢٠٢)، وعزاه لابن جرير، وابن أبي حاتم، وابن مردويه، والبيهقي في «**الدلائل**». وذكره الشوكاني في «**تفسيره**» (١/ ١٩٤).

(٢) أخرجه الطبري (١/ ٥٣٦) برقم (١٧٩٩) عن ابن عباس، وعبد الرزاق في تفسيره (١/ ٥٥) عن قتادة، والبيهقي في «**الدلائل**» (٢/ ٥٨٢) عن ابن عباس، وذكره السيوطي في «**الدر**» (١/ ٢٠٢) عن ابن عباس، وعزاه لابن جرير، والبيهقي في «**الدلائل**»، وابن أبي حاتم، وابن مردويه. وذكره الشوكاني في «**تفسيره**» (١/ ١٩٤).

(٣) ذكره الهيثمي في «**مجمع الزوائد**» (٨/ ١٩٢) من حديث عبادة بن الصامت، وقال: رواه البزار، وفيه يوسف بن خالد السمتي، وهو كذاب.

(٤) «**تفسير الطبري**» (٢/ ٥٠٦).

المَرْءَ مَعَ مَالِهِ، إِنْ قَدَّمَهُ، أَحَبَّ أَنْ يَلْحَقَهُ، وَإِنْ خَلَفَهُ، أَحَبَّ التَّخَلُّفَ»[1]. انتهى.

٣٣أ وقوله تعالَىٰ: ﴿إِنَّ اللَّه بما تعملون بصيرٌ﴾ خبرٌ في اللفظِ، معناه الوعْدُ والوعيدُ/.

﴿وَقَالُوا لَن يَدْخُلَ الْجَنَّةَ إِلَّا مَن كَانَ هُودًا أَوْ نَصَارَىٰ ۗ تِلْكَ أَمَانِيُّهُمْ ۗ قُلْ هَاتُوا بُرْهَانَكُمْ إِن كُنتُمْ صَادِقِينَ ﴿١١١﴾ بَلَىٰ مَنْ أَسْلَمَ وَجْهَهُ لِلَّهِ وَهُوَ مُحْسِنٌ فَلَهُ أَجْرُهُ عِندَ رَبِّهِ وَلَا خَوْفٌ عَلَيْهِمْ وَلَا هُمْ يَحْزَنُونَ ﴿١١٢﴾ وَقَالَتِ الْيَهُودُ لَيْسَتِ النَّصَارَىٰ عَلَىٰ شَيْءٍ وَقَالَتِ النَّصَارَىٰ لَيْسَتِ الْيَهُودُ عَلَىٰ شَيْءٍ وَهُمْ يَتْلُونَ الْكِتَابَ ۗ كَذَٰلِكَ قَالَ الَّذِينَ لَا يَعْلَمُونَ مِثْلَ قَوْلِهِمْ ۚ فَاللَّهُ يَحْكُمُ بَيْنَهُمْ يَوْمَ الْقِيَامَةِ فِيمَا كَانُوا فِيهِ يَخْتَلِفُونَ ﴿١١٣﴾ وَمَنْ أَظْلَمُ مِمَّن مَّنَعَ مَسَاجِدَ اللَّهِ أَن يُذْكَرَ فِيهَا اسْمُهُ وَسَعَىٰ فِي خَرَابِهَا ۚ أُولَٰئِكَ مَا كَانَ لَهُمْ أَن يَدْخُلُوهَا إِلَّا خَائِفِينَ ۚ لَهُمْ فِي الدُّنْيَا خِزْيٌ وَلَهُمْ فِي الْآخِرَةِ عَذَابٌ عَظِيمٌ ﴿١١٤﴾ وَلِلَّهِ الْمَشْرِقُ وَالْمَغْرِبُ ۚ فَأَيْنَمَا تُوَلُّوا فَثَمَّ وَجْهُ اللَّهِ ۚ إِنَّ اللَّهَ وَاسِعٌ عَلِيمٌ ﴿١١٥﴾﴾

وقوله تعالَىٰ: ﴿لن يدخل الجنَّة إلاَّ من كان هُوداً أو نصارَىٰ﴾، معناه: قال اليهودُ: لن يدخل الجَنَّة إلاَّ مَنْ كان هُوداً، وقال النصَارَىٰ: لن يدخل الجنة إلا من كان نصارَىٰ، فجمع قولهم. ودلَّ تفريقُ نوعَيْهم على تفريقِ قولَيْهم، وهذا هو الإيجازُ واللفُّ.

و ﴿هُوداً﴾: جمعُ هَائِدٍ[2]، ومعناه: التائبُ الراجعُ، وكذَّبهم اللَّه تعالى، وجعل قولهم أمنيَّةً، وأمر نبيَّه ـ عليه السلام ـ بدعائهم إلى إظهار البُرْهان، وهو الدليلُ الذي يوقع اليقينَ، وقولهم: «لَنْ» نفيٌ حسُنت بعده «بَلَىٰ»؛ إذ هي ردٌّ بالإيجاب في جواب النفي، حرْفٌ مرتَجَلٌ لذلك، و ﴿أَسْلَمَ﴾: معناه: استسلَمَ، وخضَع، ودان، وخص الوجْهَ بالذكْر؛ لكونه أشرف الأعضاء، وفيه يظهر أثر العِزِّ والذُّلِّ، ﴿وهو محسنٌ﴾: جملة في موضعِ الحالِ.

وقوله تعالى: ﴿وقالتِ اليهودُ...﴾ الآية: معناه: أنه ادَّعَىٰ كلُّ فريقٍ أنه أحقُّ برحمةِ اللَّه من الآخر، وسبب الآية أن نصارَىٰ نجران اجتمعوا مع يهود المدينةِ عند النبيِّ ﷺ فتسابُّوا، وكَفَرَ اليهودُ بعيسَىٰ وبملَّته، وبالإنجيلِ، وكَفَر النصارَىٰ بمُوسَىٰ وبالتَّوراة.

* ع[3] *: وفي هذا من فعلهم كفر كل طائفة بكتابها؛ لأن الإنجيلَ يتضمَّن صدْقَ موسَىٰ، وتقرير التَّوْراة، والتوراةَ تتضمَّن التبشيرَ بعيسَىٰ، وكلاهما يتضمَّن صدْقَ النبيِّ ﷺ،

---

(١) أخرجه ابن المبارك في «الزهد» (ص ٢٢٤) رقم (٦٣٤) عن عبد اللَّه بن عبيد به.

(٢) ينظر: «عمدة الحفاظ» (٤/٣٠٧).

(٣) «المحرر الوجيز» (١/١٩٨).

فعنفهم اللّه تعالَىٰ علَىٰ كذبهم، وفي كتبهم خلافُ ما قالوا.

وفي قوله تعالى: ﴿وهم يتلون الكتاب﴾ تنبيهٌ لأمة محمَّد ﷺ علَىٰ ملازمة القُرْآن، والوقوف عند حدوده، والكتَابُ الذي يتلونه، قيل: هو التوراةُ والإنجيل، فالألف واللام للْجِنْسِ، وقيل: التوراةِ؛ لأن النصارَىٰ تمتثلُها.

وقوله تعالى: ﴿كذلك قال الَّذِينَ لا يعلمون﴾ يعني: كفار العَرَبِ؛ لأنهم لا كتابَ لهم، ﴿فَاللَّهُ يَحْكُمُ بَيْنَهُمْ يَوْمَ القِيَامَةِ...﴾ الآية، أي: فيثيب من كان على شيءٍ، ويعاقب من كان على غَيْر شيء، ﴿وَمَنْ أَظْلَمُ مِمَّنْ مَنَعَ مَسَاجِدَ اللَّهِ...﴾ الآيَةَ، أي: لا أحد أظلم من هؤلاء، قال ابنُ عَبَّاس وغيره: المراد النصارَى الذين كانِوا يؤذون من يصلِّي ببَيْت المَقْدِس[1]، وقال ابن زَيْد: المراد كُفَّار قُرَيْش حين صدُّوا رسول اللَّهِ ﷺ عن المسجِدِ الحرامِ[2]، وهذه الآية تتناوَلُ كلَّ من منع من مسجد إلى يوم القيامة.

وقوله سبحانه: ﴿أولئكَ ما كان لهم أنْ يَدْخُلُوهَا إلاَّ خَائِفِينَ...﴾ الآيَةَ: فمن جعل الآية في النصارَىٰ، روَىٰ أنَّه مَرَّ زمَنٌ بعْد ذلك لا يدخل نصرانيٌّ بيْتَ المَقْدِس إلا أوجع ضرباً، قاله قتادةُ والسُّدِّيُّ[3]، ومن جعلها في قريش، قال: كذلك نودي بأمر النبيِّ ﷺ ألاَّ يَحُجَّ مُشْرِكٌ، وَألاَّ يَطُوفَ بِالبَيْتِ عُرْيَانٌ[4]؛ ﴿وأَيْنَمَا﴾[5] شرط، ﴿وتُوَلُّوا﴾ جزمٌ به،

---

(١) أخرجه الطبري (١/ ٥٤٤) برقم (١٨٢٢) بلفظ: «إنهم النصارى»، وذكره ابن عطية الأندلسي في «تفسيره» (١/ ١٩٩)، والسيوطي في «الدر» (١/ ٢٠٤)، وعزاه لابن جرير، ولفظه السيوطي: «هم النصارى».

(٢) أخرجه الطبري (١/ ٥٤٦) برقم (١٨٢٨) وذكره ابن كثير (١/ ١٥٦) ورجح قول ابن زيد. وذكره ابن عطية في «تفسيره» (١/ ١٩٩)، والبغوي في «تفسيره» (١/ ١٠٧)، ولفظه «نزلت في مشركي مكة، وأراد بالمساجد المسجد الحرام، منعوا رسول اللّه ﷺ وأصحابه من حجه والصلاة فيه عام الحديبية»، وذكره السيوطي في «الدر» (١/ ٢٠٤)، وعزاه لابن جرير.

(٣) أخرجه الطبري (١/ ٥٤٧) برقم (١٨٢٩) عن قتادة وبرقم (١٨٣١) عن السدي. وذكره ابن عطية في تفسيره (١/ ١٩٩) عن قتادة والسدي.

(٤) أخرجه البخاري (٣/ ٤٨٣)، كتاب «الحج»،باب لا يطوف بالبيت عريان، الحديث (١٦٢٢)، ومسلم (٢/ ٩٨٢)، كتاب «الحج»، باب لا يحج البيت مشرك، الحديث (٤٣٥/ ١٣٤٧) واللفظ له، من حديث أبي هريرة قال: «بعثني أبو بكر الصدّيق (رضي اللّه عنه)، في الحَجَّة التي أمره عليها رسول اللّه ﷺ، قبل حجة الوداع في رهط يؤذنون في الناس يوم النحر: «لا يحج بعد العام مشرك، ولا يطوف بالبيت عريان».

(٥) «أين» هنا اسم شرط بمعنى «إن» و «ما» مزيدة عليها «وتولوا» مجزوم بها وزيادة «ما» ليست لازمة لها بدليل قوله: =

﴿وثَمَّ﴾: جوابه، و ﴿وَجْهُ اللَّه﴾: معناه: الذي وجَّهنا إِلَيْه كما تقولُ: سافَرْتُ في وجه كذا، أي: في جهة كذا، ويتجه في بعض المواضِعِ من القرآن كهذه الآية أن يراد بالوجْهِ الجِهَةُ الَّتي فيها رضَاهُ، وعلَيْها ثوابُه؛ كما تقول تصدَّقت لوجْهِ اللَّهِ، ويتَّجه في هذه الآية خاصَّة أن يراد بالوجه الجهةُ الَّتي وجهنا إليها في القبلة، واختلف في سبب نزولِ هذه الآيةِ، فقال ابنُ عُمَرَ: نزلَتْ هذه الآية في صلاة النافلةِ في السفَرِ،/ حيث توجَّهت بالإنسان دابَّته[1]، وقال النَّخَعِيُّ: الآية عامَّة، أينما تولوا في متصرَّفاتكم ومساعِيكُمْ، فثَمَّ وجْه اللَّه، أي: موضع رضاه وثوابه، وجهة رحمته الَّتي يوصِّل إِليها بالطاعة[2]، وقال عبد اللَّه بن عامِرِ بنِ ربيعَةَ[3]: نَزَلَتْ فيمن اجتهدَ في القبلة[4]، فأخطأ، ووَرَدَ في ذلكَ حديثٌ رواه عامرُ بْنُ رَبِيعَةَ، قال: «كُنَّا مَعَ النَّبِيِّ ﷺ فِي سَفَرٍ فِي لَيْلَةٍ مُظْلِمَةٍ، فَتَحَرَّىٰ قَوْمٌ الْقِبْلَةَ،

٣٣ ب

= أَيْـنَ تَـضْـرِبْ بِـنَـا الْـعُـدَاةَ تَـجِـدْنَـا .....

وهي ظرف مكان، والناصب لها ما بعدها، وتكون اسم استفهام أيضاً فهي لفظ مشترك بين الشرط والاستفهام كـ «من» و «ما» وزعم بعضهم أن أصلها السؤال عن الأمكنة وهي مبنية على الفتح لتضمنه معنى حرف الشرط أو الاستفهام. ينظر «**الدر المصون**» (١/ ٣٥٠).

(١) الطبري (١/ ٥٥٠) (١٨٣٩ـ ١٨٤٠) وروي بإسنادين عن ابن عمر أولهما من طريق أبي كريب قال حدثنا ابن إدريس قال حدثنا عبد الملك عن سعيد بن جبير عن ابن عمر. وثانيهما من طريق أبي السائب قال حدثنا ابن فضيل عن عبد الملك بن أبي سليمان عن سعيد بن جبير عن ابن عمر .اهـ.
وقال أحمد شاكر: «والحديث رواه أحمد أيضاً (٤٧١٤) عن يحيى القطان عن عبد الملك بن أبي سليمان بنحوه ورواه مسلم (١/ ١٩٥) من طريق يحيى وآخرين. وكذلك رواه البيهقي في «**السنن الكبرى**» (٢/ ٤) بأسانيد من طريق عبد الملك» اهـ.
وذكره البغوي في «**التفسير**» (١/ ١٠٨) وذكره ابن عطية (١/ ٢٠٠)، وابن كثير (١/ ١٥٨) والشوكاني في «**التفسير**» (١/ ١٩٧).

(٢) أخرجه الطبري (١/ ٥٥١) برقم (١٨٤٤) عن المثنى قال: حدثني الحجاج، قال: حدثنا حماد، قال: قلت للنخعي: إني كنت استيقظت ـ أو قال: أيقظت ـ شك الطبري ـ فكان في السماء سحاب، فصليت لغير القبلة؟ قال: مضت صلاتك، يقول اللَّه (عز وجل): ﴿فأينما تولوا فثم وجه اللَّه﴾ .اهـ.
وذكره ابن عطية في تفسيره (١/ ٢٠٠).

(٣) عبد اللَّه بن عامر بن ربيعة بن مالك بن عامر.. حليف بني عدي بن كعب ثم حليف الخطاب والد عمرو. وهو من عنز بن وائل. أبو محمود. العنزي. الأصغر. العدوي. ولد على عهد النبي ﷺ، وقيل: ولد سنة ٦، وتوفي سنة (٨٥هـ).
ينظر ترجمته في: «**أسد الغابة**» (٣/ ٢٨٧)، «**الإصابة**» (٤/ ٨٩)، «**الثقات**» (٣/ ٢١٩)، «**الجرح والتعديل**» (٥/ ١٢٢)، «**بقي بن مخلد**» (٦٤٧).

(٤) أخرجه الطبري (١/ ٥٥١) برقم (١٨٤٥)، وذكره ابن عطية (١/ ٢٠٠) والشوكاني في «**فتح القدير**» (١/ ١٩٧).

وأَعْلَمُوا عَلامَاتٍ، فَلَمَّا أَصْبَحُوا، رَأَوْا أَنَّهُمْ قَدْ أَخْطَئُوهَا، فَعَرَّفُوا رَسُولَ اللَّهِ ﷺ بِذَلِكَ، فَنَزَلَت هَذِهِ الآيَة»[1].

---

(١) أخرجه أبو داود الطيالسي (ص ـ ١٥٦)، الحديث (١١٤٥)، والترمذي (٢/ ١٧٦)، كتاب «الصلاة»، باب ما جاء في الرجل يصلي لغير القبلة في الغيم، الحديث (٣٤٥)، وابن ماجة (١/ ٣٢٦)، كتاب «إقامة الصلاة»، باب من يصلي لغير القبلة وهو لا يعلم، الحديث (١٠٢٠)، والدارقطني (١/ ٢٧٢): كتاب «الصلاة»، باب الاجتهاد في القبلة، الحديث (٥)، وأبو نعيم (١/ ١٧٩)، والبيهقي (٢/ ١١)، كتاب «الصلاة»، باب استبيان الخطأ بعد الاجتهاد، وعبد بن حميد (ص ـ ١٣٠)، رقم (٣١٦)، والطبري في «تفسيره» (٢/ ٥٣١)، والعقيلي في «الضعفاء» (١/ ٣١)، من رواية الربيع بن السمان، عن عاصم بن عبيد الله، عن عبد الله بن عامر بن ربيعة، عن أبيه به، وقال الترمذي: (ليس إسناده بذاك، لا نعرفه إلا من حديث أشعث السمان، وأشعث بن سعيد، أبو الربيع السمان يضعف في الحديث).

وقال العقيلي: وأما حديث عامر بن ربيعة، فليس يروى من وجه يثبت متنه، وقد توبع أبو الربيع السمان.

تابعه عمرو بن قيس عند الطيالسي، وسعد بن سعيد، عند عبد بن حميد؛ لتنحصر علة الحديث في عاصم بن عبيد الله.

وعاصم بن عبيد الله: قال الحافظ: ضعيف.

ينظر: «التقريب» (١/ ٣٨٥).

وقال العلامة أحمد شاكر في «تعليقه على الطبري» (٢/ ٥٣١)، حديث ضعيف.

وقد وردت القصة من وجه آخر من حديث جابر بن عبد الله: أخرجه الحاكم (١/ ٢٠٦)، كتاب «الصلاة»، والدارقطني (١/ ٢٧٢)، والبيهقي (٢/ ١٠)، من طريق داود بن عمرو، ثنا محمد بن يزيد الواسطي، عن محمد بن سالم، عن عطاء، عن جابر قال: «كنا مع رسول الله ﷺ في سفر فأصابنا غيم..» فذكره، قال الدارقطني: (كذا قال: عن محمد بن سالم؛ وقال غيره: عن محمد بن يزيد، عن محمد بن عبيد الله العزرمي عن عطاء، وهما ضعيفان).

وقال الحاكم: (رواتُه محتج بهم كلهم، غير محمد بن سالم، فإني لا أعرفه بعدالةٍ ولا جرح).

وأخرجه الدارقطني (١/ ٢٧٢)، والبيهقي (٢/ ١١)، أيضاً من طريق أحمد بن عبيد الله بن الحسن العنبري قال: وجدت في كتاب أبي: ثنا عبد الملك بن أبي سليمان العزرمي، عن عطاء بن أبي رباح، عن جابر (رضي الله عنهما) قال: «بعث رسول الله ﷺ بسرية كنت فيها، فأصابتنا ظلمة، فلم نعرف القبلة...» فذكر الحديث، وفيه: «فأتينا النبي ﷺ فسألناه عن ذلك، فسكت؛ وأنزل الله (عز وجل): ﴿ولله المشرق والمغرب فأينما تولوا فثم وجه الله﴾ أي حيث كنتم».

قال البيهقي: (وكذلك رواه الحسن بن علي بن شبيب العمري، ومحمد بن محمد بن سليمان الباعتدي، عن أحمد بن عبيد الله، ولم نعلم لهذا الحديث إسناداً صحيحاً قوياً، وذلك؛ لأن عاصم بن عبيد الله بن عمر العمري، ومحمد بن عبيد الله العزرمي، ومحمد بن سالم الكوفي، كلهم ضعفاء، والطريق إلى عبد الملك العزرمي غير واضح؛ لما فيه من الوجادة وغيرها، وفي حديثه أيضاً نزول الآية في ذلك، وصحيح عن عبد الملك بن أبي سليمان العزرمي، عن سعيد بن جبير، عن عبد الله بن عمر بن الخطاب، أن الآية إنما نزلت في التطوع خاصة، حيث توجه بك بعيرك).

وقيلَ: نزلت الآية حين صُدَّ رسولُ اللَّه ﷺ عن البَيْتِ.

و ﴿وَاسِع﴾: معناه مُتَّسِعُ الرحمة، ﴿عَلِيمٌ﴾ أين يضعها، وقيل: ﴿واسع﴾: معناه هنا أنه يوسِّع على عباده في الحُكْم دينُهُ يُسْرٌ، ﴿عليم﴾ بالنيَّات التي هي ملاكُ العمل.

﴿وَقَالُواْ ٱتَّخَذَ ٱللَّهُ وَلَدًاۗ سُبۡحَٰنَهُۥۖ بَل لَّهُۥ مَا فِي ٱلسَّمَٰوَٰتِ وَٱلۡأَرۡضِۖ كُلّٞ لَّهُۥ قَٰنِتُونَ ﴿١١٦﴾ بَدِيعُ ٱلسَّمَٰوَٰتِ وَٱلۡأَرۡضِۖ وَإِذَا قَضَىٰٓ أَمۡرٗا فَإِنَّمَا يَقُولُ لَهُۥ كُن فَيَكُونُ ﴿١١٧﴾﴾

وقوله تعالى: ﴿وقالوا ٱتَّخَذَ اللَّه ولَداً سبحانه...﴾ الآية: اختلف علَىٰ مَنْ يعود ضميرُ «قَالُوا»، فقيل: على النصارَىٰ، وهو الأشبه، وقيل: على اليهود؛ لأنهم قالوا: عُزَيْرٌ ٱبْنُ اللَّهِ، وقيل: على كفرة العربِ؛ لأنهم قالوا: الملائكة بنَاتُ اللَّه.

* ت *: وقال أبو عبد اللَّه اللَّخْمِيُّ: ويحتمل أن يعني بالآية كلُّ من تقدَّم ذكره من الكفرة، وقد تقدَّم ذكر اليهود والنصارَىٰ والذين لا يعلمون، وهم المشركون، وكلُّهم قد ٱدعَىٰ للَّه ولداً، تعالى اللَّه عن قولهم. انتهى من «**مختصر الطبريِّ**».

و ﴿سُبْحَانَهُ﴾: مصدر، معناه: تنزيهاً له وتبرئةً مما قالوا، والقُنُوتُ؛ في اللغة: الطاعةُ، والقنوتُ: طول القيام، فمعنى الآية: إن المخلوقات تقنُتُ للَّه، أي: تخشع، وتطيع، والكفار قنوتُهم في ظهور الصنعة عليهم وفيهم، وقيل: الكافر يسجد ظلُّه، وهو كارهٌ، و ﴿بَدِيع﴾: مصروفٌ من مُبْدِعٍ، والمُبْدِعُ: المخترِعُ المنشىءُ، وخص السَّموات والأرضَ بالذكْر؛ لأنها أعظم ما نَرَىٰ من مخلوقاته جلَّ وعلاَ.

و ﴿قَضَىٰ﴾: معناه: قدَّر، وقد يجيء بمعنى: أَمْضَىٰ، ويتجه في هذه الآية المعنَيَانِ، والأمر: واحد الأمور، وليس هو هنا بمصدر أَمَرَ يَأْمُرُ، وتلخيص المعتَقَدِ في هذه الآية؛ أنَّ اللَّه عزَّ وجلَّ لم يزل آمراً للمعدومات بشرط وجودِهَا، قادراً مع تأخُّر المقدورات، عالماً مع تأخُّر وقوع المعلوماتِ، فكلُّ ما في الآية ممَّا يقتضي الاستقبال، فهو بحسب المأموراتِ إِذ المحدَثَاتُ تجيء بعد أنْ لم تكنْ، وكل ما يستند إِلى اللَّه تعالَىٰ من قدرةٍ وعلم وأمر، فهو قديمٌ لم يزَلْ، والمعنى الَّذي تقتضيه عبارةُ ﴿كُنْ﴾ هو قديمٌ قائمٌ بالذاتِ، والوضوح التامُّ في هذه المسألة [لا] يحتاج أكثر من هذا البَسْط.

* ت *: وقد قدَّمنا ما يزيدُ هذا المعنَىٰ وضُوحاً عند قوله تعالَىٰ: ﴿وإِذ قلنا للملائكة اسْجُدُوا لآدم﴾ [البقرة: ٣٤]، فٱنظره.

﴿وَقَالَ ٱلَّذِينَ لَا يَعۡلَمُونَ لَوۡلَا يُكَلِّمُنَا ٱللَّهُ أَوۡ تَأۡتِينَآ ءَايَةٞۗ كَذَٰلِكَ قَالَ ٱلَّذِينَ مِن قَبۡلِهِم

مِّثْلَ قَوْلِهِمْ تَشَٰبَهَتْ قُلُوبُهُمْ قَدْ بَيَّنَّا ٱلْءَايَٰتِ لِقَوْمٍ يُوقِنُونَ ﴿١١٨﴾ إِنَّآ أَرْسَلْنَٰكَ بِٱلْحَقِّ بَشِيرًا وَنَذِيرًا وَلَا تُسْـَٔلُ عَنْ أَصْحَٰبِ ٱلْجَحِيمِ ﴿١١٩﴾ وَلَن تَرْضَىٰ عَنكَ ٱلْيَهُودُ وَلَا ٱلنَّصَٰرَىٰ حَتَّىٰ تَتَّبِعَ مِلَّتَهُمْ قُلْ إِنَّ هُدَى ٱللَّهِ هُوَ ٱلْهُدَىٰ وَلَئِنِ ٱتَّبَعْتَ أَهْوَآءَهُم بَعْدَ ٱلَّذِى جَآءَكَ مِنَ ٱلْعِلْمِ مَا لَكَ مِنَ ٱللَّهِ مِن وَلِىٍّ وَلَا نَصِيرٍ ﴿١٢٠﴾﴾

وقوله تعالَىٰ: ﴿وقال الذين لا يعلمون لَوْلاَ يكلِّمنا اللَّه...﴾ الآية: قال الربيعُ والسُّدِّيَّ: هم كفار العرب[1]، وقد طلب عبد اللَّه بن أمية وغيره من النبيِّ ﷺ نحو هذا، وقال مجاهدٌ: هم النصارَىٰ[2]، وقال ابن عباس: المراد من كان على عهد النبيِّ ﷺ من اليهود؛ لأنَّ رافع بن حُرَيْمِلَةَ قال للنبيِّ/ ﷺ: أَسْمِعْنَا كَلاَمَ اللَّهِ[3]، وقيل: الإشارة إلى ٣٤أ جميع هذه الطوائف؛ لأنهم كلهم قالوا هذه المقالة، و ﴿لَوْلاَ﴾ تحضيضٌ بمعنى «هَلاَّ»، والآية هنا العلامة الدالَّة، و ﴿الذين من قبلهم﴾ هم اليهودُ والنصارَىٰ في قول من جعل ﴿الذين لا يعلمون﴾ كفَّارَ العرب، وهم اليهودُ في قول مَنْ جعل ﴿الذين لا يعلمون﴾ النصارَىٰ، وهم الأمم السالفة في قول من جعل ﴿الذين لا يَعْلَمُون﴾ العربَ والنصارَىٰ واليهُودَ وتشابه القلوب هنا في طَلَب ما لا يَصِحُّ أو في الكفر.

وقوله تعالى: ﴿قد بيَّنَّا الآيَاتِ لِقَوْمٍ يوقِنُونَ﴾ قرينة تقتضي أن اليقين صفة لعلمهم، وقرينةٌ أخرى أنَّ الكلام مدْحٌ لهم.

وقوله تعالى: ﴿إنا أرسلناك بالحق بَشِيراً﴾، أي: لمن آمن، ونذيراً لمن كفر، وقرأ نافع وحده[4] ولا تسأل، أي: لا تسأل عن شدَّة عذابهم؛ كما تقول: فلانٌ لا تَسْأَلْ عَنْه، تعني أنه في نهاية تشهره من خيْرٍ أو شرٍّ.

* ت *: وزاد في «**مختصر الطبرِّي**»، قال: وتحتمل هذه القراءة معنى آخر، وهو،

---

(١) أخرجه الطبري (١/ ٥٦٠) برقم (١٨٦٦) عن الربيع بلفظ: «هم كفار العرب»، وبرقم (١٨٦٧) عن السدي: «فهم العرب» اهـ.
وذكره ابن عطية في «**تفسيره**» (١/ ٢٠٢).

(٢) أخرجه الطبري (١/ ٥٦٠) برقم (١٨٦٢)، (١٨٦٣) من طريقين عن مجاهد.
وذكره ابن عطية في «**تفسيره**» (١/ ٢٠٢)، والبغوي في «**معالم التنزيل**» (١/ ١٠٩).

(٣) أخرجه الطبري (١/ ٥٦٠) برقم (١٨٦٤) وذكره ابن عطية في «**تفسيره**» (١/ ٢٠٢)، والسيوطي في «**الدر**» (١/ ٢٠٨)، وعزاه لابن إسحاق، وابن جرير وابن أبي حاتم. وذكره الشوكاني في «**تفسيره**» (١/ ١٩٩).

(٤) ينظر: «**السبعة**» (١٦٩)، و «**الكشف**» (١/ ٢٦٢)، و «**حجة القراءات**» (١١١)، و «**الحجة للقراء السبعة**» (٢/ ٢٠٩)، و «**العنوان**» (٧١)، و «**شرح طيبة النشر**» (٤/ ٦٠)، و «**معاني القراءات**» (١/ ١٧٠)، و «**شرح شعلة**» (٢٧٤)، و «**إتحاف**» (١/ ٤١٤).

واللَّه أعلم، أظهر، أي: ولا تسأل عنهم سؤالَ مكْتَرِثٍ[١] بما أصابهم، أو بما هم عليه من الكُفْر الذي يوردهم الجحيمَ؛ نظيرَ قوله عز وجل: ﴿فَلاَ تَذْهَبِ نَفْسُكَ عَلَيْهِمْ حَسَرَاتٍ﴾ [فاطر: ٨]، وأما ما روي عن محمَّد بن كعب القُرَظِيِّ ومن وافقه؛ من أن النبيَّ ﷺ سَأَلَ، مَا فَعَلَ أَبَوَايَ؟ فنَزَلَتِ الآيةُ في ذلك، فهو بعيدٌ، ولا يتصل أيضاً بمعنى مَا قبله. انتهى.

وقرأ باقي السبعة: «وَلاَ تُسْأَلُ»؛ بضم التاء واللام.

و ﴿الجحيمُ﴾: إحدى طبقات النار.

وقوله تعالى: ﴿إِنَّ هُدَى اللَّه هو الهُدَىٰ﴾، أي: ما أنت عليه يا محمَّد من هدى اللَّه هو الهدَى الحقيقيُّ، لا ما يدعيه هؤلاء، ثم قال تعالى لنبيِّه: ﴿وَلَئِنِ ٱتبعتَ أهواءهم بَعْد الذي جَاءَكَ مِنَ العِلْمِ مَا لَكَ من اللَّهِ مَنْ وَلِيٍّ ولا نصيرٍ﴾ فهذا شرط خوطب به النبيُّ ﷺ وأمته معه داخلةٌ فيه.

* ت *: والأدب أن يقال: خُوطِبَ به ﷺ والمراد أُمَّتُهُ؛ لوجودِ عصمته ﷺ وكذلك الجواب في سائر ما أشبه هذا المعنَىٰ من الآيِ، وقد نبَّه ـ رحمه اللَّه ـ علَىٰ هذا المعنَىٰ في نظيرتها؛ كما سيأتي، وكان الأولَىٰ؛ أن ينبِّه علَىٰ ذلك هنا أيضاً، وقد أجاب عِيَاضٌ عن الآيِ الواردةِ في القرآن ممَّا يوهمُ ظاهره إشكالاً، فقال ـ رحمه اللَّه ـ: اَعْلَمْ، وفَّقنا اللَّه وإياكَ، أنه ـ عليه السلام ـ لا يصحُّ ولا يجوز علَيْه ألاَّ يبلغ، وأن يخالف أمر ربه، ولا أن يشرك ولا أن يتقوَّل[٢] على اللَّه ما لا يجبُ أو يفترى عليه، أو يضل، أو يختم علَىٰ قلبه[٣]، أو يطيع الكافرين، لكن اللَّه أمره بالمكاشفةِ والبيان[٤] في البلاغ للمخالِفِينَ، وأن إبلاغه، إنْ لم يكُنْ بهذا البيان فكأنه ما بلَّغ، وطيَّب نفسه، وقوَّى قلبه بقوله تعالَىٰ: ﴿وَاللَّهُ يَعْصِمُكَ مِنَ النَّاسِ﴾[٥] [المائدة: ٦٧] كما قال لموسَىٰ وهارون ـ عليها السلام ـ: ﴿لاَ تَخَافَا﴾ [طه: ٤٦] لتشتد بصائرهم[٦] في الإبلاغ وإظهار دين اللَّهِ، ويذهب

---

(١) يقال: ما أكترث به، أي ما أبالي، ولا يستعمل إلا في النفي، فإن ورد في إثبات فهو شاذ. ينظر: «لسان العرب» (٣٨٤٨) (كرث).

(٢) أي: يكذب عليه ويفتري.

(٣) يختم على قلبه: يطبع عليه ما يمنعه عن قبول الحق.

(٤) بالمكاشفة والبيان: بكشفه له وتبيينه.

(٥) «ويعصمك من الناس»: أي يحميك ويصونك عنهم حتى لا يقدر أحد على شيء يضرك.

(٦) تشتد: تقوى، وتزيد شدة. بصائرهم: المقصود بهم موسى، وهارون، ومحمد. أي: يكونون على بصيرة ويقين في أمورهم.

عنهمْ خَوْفُ العدوِّ المضعف لليقين، وأما قوله تعالى: ﴿ولو تقوَّل علينا بَعْضَ الأقاويلِ...﴾ [الحاقة: ٤٤] الآية، وقوله: ﴿إذاً لأذقناك ضِعْفَ الحياةِ﴾ [الإسراء: ٧٥]، فمعناه: أنَّ هذا جزاء من فعل هذا، وجزاؤك لو كنت ممن يفعله، وهو ﷺ لا يفعله، وكذلك قوله تعالَى: ﴿وإنْ تطع أكْثَرَ مَنْ في الأرض﴾ [الأنعام: ١١٦] فالمراد غيره، كما قال: ﴿إنْ تُطِيعُوا الَّذِينَ كَفَرُوا...﴾ الآية [آل عمران: ١٤٩] وقوله: ﴿إن يشإِ اللَّه يختمْ على قلبك﴾ [الشورى: ٢٤]، وَ ﴿لئِنْ أَشْرَكْتَ لَيَحْبَطَنَّ عَمَلُكَ﴾ [الزمر: ٦٥] وما أشبهه، فالمراد غيره، وأن هذا حال مَنْ أشرك، والنبيُّ ﷺ لا يَجُوزُ عليه هذا، وقوله تعالَىٰ: ﴿اتَّقِ/ اللَّهَ ٣٤ ب
وَلاَ تُطِعِ الكَافِرِينَ﴾ [الأحزاب: ١]، فليس فيه أنه أطاعهم، واللَّه يَنْهَاهُ عما يشاء، ويأمره بما يشاء؛ كما قال تعالَىٰ: ﴿وَلاَ تَطْرُدِ الَّذِينَ يَدْعُونَ رَبَّهُمْ...﴾ [الأنعام: ٥٢] الآية، وما كان طَرَدَهُمْ ـ عليه السلام ـ ولا كَانَ من الظالمين. انتهى من «الشِّفَا»[1].

* ص[2] *: ﴿وَلَئِنْ﴾: هذه اللام هي الموطِّئة والموذنةُ، وهي مشعرةٌ بِقَسَمٍ مقدَّر قبلها. انتهى.

﴿ٱلَّذِينَ ءَاتَيْنَٰهُمُ ٱلْكِتَٰبَ يَتْلُونَهُۥ حَقَّ تِلَاوَتِهِۦٓ أُوْلَٰٓئِكَ يُؤْمِنُونَ بِهِۦ ۗ وَمَن يَكْفُرْ بِهِۦ فَأُوْلَٰٓئِكَ هُمُ ٱلْخَٰسِرُونَ ﴿١٢١﴾ يَٰبَنِىٓ إِسْرَٰٓءِيلَ ٱذْكُرُوا۟ نِعْمَتِىَ ٱلَّتِىٓ أَنْعَمْتُ عَلَيْكُمْ وَأَنِّى فَضَّلْتُكُمْ عَلَى ٱلْعَٰلَمِينَ ﴿١٢٢﴾ وَٱتَّقُوا۟ يَوْمًا لَّا تَجْزِى نَفْسٌ عَن نَّفْسٍ شَيْـًٔا وَلَا يُقْبَلُ مِنْهَا عَدْلٌ وَلَا تَنفَعُهَا شَفَٰعَةٌ وَلَا هُمْ يُنصَرُونَ ﴿١٢٣﴾ ۞ وَإِذِ ٱبْتَلَىٰٓ إِبْرَٰهِـۧمَ رَبُّهُۥ بِكَلِمَٰتٍ فَأَتَمَّهُنَّ ۖ قَالَ إِنِّى جَاعِلُكَ لِلنَّاسِ إِمَامًا ۖ قَالَ وَمِن ذُرِّيَّتِى ۖ قَالَ لَا يَنَالُ عَهْدِى ٱلظَّٰلِمِينَ ﴿١٢٤﴾﴾

وقوله تعالى: ﴿الذين آتيناهم الكتاب يتلونه...﴾ الآية: قال قتادة: المراد بـ «الَّذِينَ» في هذا الموضع: مَنْ أَسْلَمَ من أمَّةِ النبيِّ ﷺ، والكتابُ علَىٰ هذا: التأويل القرآن[3]، وقال ابنُ زَيْد: المراد مَنْ أسلم من بني إسرائيل[4]، والكِتَابُ؛ على هذا التأويلِ: التوراةُ، و ﴿آتَيْنَاهُمْ﴾: معناه: أعطيناهم، و ﴿يَتْلُونَهُ﴾: معناه: يتبعونه حقَّ اتباعه بامتثالِ الأمر والنهي، قال أحمد بن نَصْر الدَّاوُودِيُّ: وهذا قول ابن عباس، قال عِكْرِمَةُ: يقال: فلانٌ يتلو فلاناً، أي: يتبعه؛ ومنه: ﴿وَالقَمَرِ إِذَا تَلاَهَا﴾ [الشمس: ٢] أي: تبعها. انتهى.

---

(١) ينظر: «الشفا» (ص ٧١٧، ٧١٨).

(٢) «المجيد» (ص ٣٩٦).

(٣) أخرجه الطبري (١/ ٥٦٦) برقم (١٨٨٠)، وذكره ابن عطية في «تفسيره» (١/ ٢٠٤)، والسيوطي في «الدر» (١/ ٢١٠)، وعزاه لعبد بن حميد، وابن جرير.

(٤) ذكره ابن عطية في «تفسيره» (١/ ٢٠٤).

٣١٢ ـــــــ

فيهم، وقد روي ذلك عن عليٍّ ـ رضي اللَّه عنه ـ في قوله عز وجَلَّ: ﴿وَلَنَبْلُوَنَّكُمْ حَتَّىٰ نَعْلَمَ الْمُجَاهِدِينَ مِنكُمْ وَالصَّابِرِينَ وَنَبْلُوَا أَخْبَارَكُمْ﴾ [محمد: ٣١] فقال رضي اللَّه عنه: إن اللَّه عزَّ وجلَّ لم يزلْ عالماً بأخبارِهِمْ وخُبْرِهِمْ وما هُمْ عليه، وإن قوله: ﴿وَلَنَبْلُوَنَّكُمْ حَتَّىٰ نعلم﴾، أي: حتَّىٰ نسوقَكُم إلى سابقِ علْمِي فيكم. انتهى، وهو كلام حسنٌ.

وقد نبه * ع *: عَلىٰ هذا المعنَىٰ فيما يأتي، والعقيدةُ أنَّ علمه سبحانه قديمٌ، عَلِمَ كلَّ شيء قبْلَ كونه، فجَرَىٰ على قَدَرِهِ لا يكون من عباده قولٌ ولا عملٌ إلا وقد قضاه، وسبق علمه به سبحانه لا إله إلا هو.

و ﴿إِبْرَاهِيمَ﴾: يقال: إنَّ تفسيره بالعربيَّةِ أَبٌ رَحِيمٌ، واختلف أهل التأويل في «الكلمات»، فقال ابن عَبَّاس: هي ثلاثُونَ سَهْماً هي الإسلام كلُّه، لم يتمَّه أحدٌ كاملاً إلا إبراهيمُ ـ عليه السلام ـ منها في «**براءة**»: ﴿ٱلتَّائِبُونَ العَابِدُونَ...﴾ الآية [التوبة: ١١٢]، وعشرة في «**الأحزاب**»: ﴿إِنَّ الْمُسْلِمِينَ وَالْمُسْلِمَاتِ...﴾ الآيةَ [الأحزاب: ٣٥]، وعَشَرة في ﴿سَأَلَ سَائِلٌ﴾[1] [المعارج: ١].

* ت *: وقيل غير هذا.

وفي «**البخاريِّ**»: أنه اختتن، وهو ابن ثمانينَ سنَةً بالقَدُومِ[2]، قال الراوي: فأوحى اللَّه إليه ﴿إِنِّي جاعِلُكَ للنَّاسِ إِمَاماً﴾ والإمام القُدْوة.

وإنما سمِّيت هذه الخصالُ كلماتٍ؛ لأنها/ اقترنتْ بها أوامر هي كلمات، وروي أن ٣٥أ

---

(١) أخرجه الطبري (١/ ٥٧٢) برقم (١٩٠٩ـ ١٩١٠ـ ١٩١١)، والحاكم (٢/ ٥٥٢)، وقال: صحيح الإسناد، ولم يخرجاه. وصححه الذهبي. وذكره البغوي في «**تفسيره**» (١/ ١١١)، وابن عطية الأندلسي في «**تفسيره**» (١/ ٢٠٥)، وابن كثير (١/ ١٦٥)، والسيوطي في «**الدر**» (١/ ٢١١)، وعزاه لابن أبي شيبة، وابن جرير، وابن أبي حاتم، والحاكم، وابن مردويه، وابن عساكر، وذكره الشوكاني في «**تفسيره**» (١/ ٢٠٤).

(٢) أخرجه البخاري (٦/ ٤٤٧) كتاب «أحاديث الأنبياء»، باب قول اللَّه تعالى: ﴿واتخذ اللَّه إبراهيم خليلاً﴾ حديث (٣٣٥٦)، ومسلم (٤/ ١٨٣٩) كتاب «الفضائل»، باب من فضائل إبراهيم الخليل ﷺ، حديث (١٥١/ ٢٣٧٠)، وأحمد (٢/ ٤١٨)، والبيهقي (٨/ ٣٢٥) كتاب «الأشربة»، باب السلطان يكره على الاختتان. كلهم من طريق أبي الزناد عن الأعرج عن أبي هريرة قال: قال رسول اللَّه ﷺ: «اختتن إبراهيم على رأس ثمانين سنة، واختتن بالقدوم».

وللحديث طريق آخر عن أبي هريرة: أخرجه أبو يعلى (١٠/ ٣٨٣ـ ٣٨٤) رقم (٥٩٨١) من طريق محمد بن عمرو عن أبي سلمة عن أبي هريرة به.

إبراهيم، لما أتمَّ هذه الكلماتِ أو أتمَّها اللَّه عليه، كتب اللَّه له البراءة من النَّار، فذلك قوله تعالَىٰ: ﴿وَإِبْرَاهِيمَ الَّذِي وَفَّىٰ﴾ [النجم: ٣٧]. وقول إبراهيم عليه السلام: ﴿ومن ذرِّيتي﴾ هو على جهةِ الرغباءِ إلى اللَّه، أي: ومن ذريتي، يا ربِّ، فاجعلْ.

وقوله تعالى: ﴿قال لا ينال عهدي الظالمين﴾، أي: قال اللَّه، والعهد فيما قال مجاهد: الإمامة[١].

﴿وَإِذْ جَعَلْنَا ٱلْبَيْتَ مَثَابَةً لِّلنَّاسِ وَأَمْنًا وَٱتَّخِذُوا۟ مِن مَّقَامِ إِبْرَٰهِـۧمَ مُصَلًّى ۖ وَعَهِدْنَآ إِلَىٰٓ إِبْرَٰهِـۧمَ وَإِسْمَٰعِيلَ أَن طَهِّرَا بَيْتِىَ لِلطَّآئِفِينَ وَٱلْعَٰكِفِينَ وَٱلرُّكَّعِ ٱلسُّجُودِ ﴿١٢٥﴾ وَإِذْ قَالَ إِبْرَٰهِـۧمُ رَبِّ ٱجْعَلْ هَٰذَا بَلَدًا ءَامِنًا وَٱرْزُقْ أَهْلَهُۥ مِنَ ٱلثَّمَرَٰتِ مَنْ ءَامَنَ مِنْهُم بِٱللَّهِ وَٱلْيَوْمِ ٱلْءَاخِرِ ۖ قَالَ وَمَن كَفَرَ فَأُمَتِّعُهُۥ قَلِيلًا ثُمَّ أَضْطَرُّهُۥٓ إِلَىٰ عَذَابِ ٱلنَّارِ ۖ وَبِئْسَ ٱلْمَصِيرُ ﴿١٢٦﴾﴾

وقوله تعالى: ﴿وإذ جعلنا البَيْتَ﴾، أي: الكعبة ﴿مَثَابَةً﴾[٢]، يحتملُ مِنْ ثَابَ إذا رجع، ويحتمل أن تكون من الثواب، أي: يثابون هناك، ﴿وَأَمْناً﴾ للناسِ والطيرِ والوُحُوشِ؛ إذ جعل اللَّه لها حرمةً في النفوس؛ بحيث يَلْقَى الرجُلُ بها قاتِلَ أبيه، فلا يهيجه، وقَرَأَ جمهور الناس: «وَاتَّخِذُوا»، بكسر الخاء؛ على جهة الأمر لأمَّة محمَّد ﷺ، وقرأ نافعٌ، وابنُ عامرٍ، «واتَّخَذُوا»[٣] بفتح الخاء؛ على جهة الخبر عن مَنِ اتَّخَذَه مِنْ متبعي إبراهيم ـ عليه السلام ـ ومقام إبراهيم في قول ابن عَبَّاس، وقتادة، وغيرهما، وخرَّجه البُخَارِيُّ هو الحَجَر الذي ارتفع عليه إبراهيم حينَ ضَعُف عن رفْع الحجارةِ الَّتي كان إسماعيلُ يناوله إياها في بنَاء البَيْت، وغَرِقَتْ قدماه فيه، و ﴿مُصَلًّى﴾: موضع صلاة.

* ص[٤] *: ﴿مِنْ مَقَامِ﴾: مِنْ تبعيضيةٌ على الأظهر، أو بمعنَىٰ: «في» أو زائدة؛

---

(١) أخرجه الطبري (١/٥٧٨) برقم (١٩٤٨) بلفظ: «لا يكون إمام ظالماً» من طريق ابن أبي نجيح عن مجاهد. وذكره ابن عطية في «تفسيره» (١/٢٠٦)، كما ذكر المصنف.

(٢) قوله تعالى: ﴿وإذ جعلنا البيت مثابة للناس﴾ قيل: مكانًا يثوبون إليه كل وقت على ممر الأيام وتكرر الأعوام، لا يملون منه. وقيل: مكاناً يكسبون فيه الثواب.
قال السمين: ولا شك أنه موجود فيه الأمران. ومنه: إن فلاناً لمثابة ولمثاباً، أي تأتيه الناس لمعروفه، ويرجعون إليه مرة أخرى.
ينظر: «عمدة الحفاظ» (١/٣٣٩)، و «غريب القرآن» لابن قتيبة (٦٣).

(٣) ينظر: «حجة القراءات» (١١٣)، و «الحجة» (٢/٢٢٠)، و «العنوان» (٧١)، و «شرح الطيبة» (٤/٦٧)، و «إتحاف» (١/٤١٧).

(٤) «المجيد» (ص ٤٠٢).

علَىٰ مذهب الأخفش، والمقامُ: مَفْعَلٌ من القيامِ، والمراد به هنا المكانُ، انتهى، يعني: المكانَ الذي فيه الحَجَر المسمَّىٰ بالمقام.

وقوله تعالى: ﴿وعهدْنَا﴾: العَهْدُ؛ في اللغة: على أقسام، هذا منها، الوصية بمعنى الأمر، و ﴿طَهِّرَا﴾: قيل: معناه: ٱبنِيَاهُ وأسِّساه علَىٰ طَهَارَةٍ ونيَّةِ طَهَارَةٍ، وقال مجاهدٌ: هو أمر بالتطهير من عبادة الأوثان[١]، و ﴿لِلطَّائِفِينَ﴾ ظاهره: أهل الطوافِ، وَقَالَهُ عطاء وغيره[٢]، وقال ابن جُبَيْر: معناه: للغرباءِ الطارئِينَ علَىٰ مكَّة[٣]، ﴿والعَاكِفِينَ﴾: قال ابن جُبَيْر: هم أهل البلد المقيمُونَ[٤]، وقال عطاء: هم المجاورُونَ بمكَّة[٥]، وقال ابنُ عبَّاس: المصَلُّون[٦]، وقال غيره؛ المعتكفُونَ، والعكُوف؛ في اللغة: الملازمة.

وقوله تعالى: ﴿وإذ قال إبراهيم رب ٱجْعَلْ هذا بَلَداً آمِناً﴾، أيْ: من الجبابرة والعدُوِّ المستأصل، وروي أن اللَّه تعالى، لما دعاه إبراهيم، أمر جبريل، فٱقتلع فِلَسْطِينَ، وقيل: بقعة من الأرْدُنِّ[٧]، فطاف بها حَوْلَ البيتِ سبْعاً، وأنزلها بِوَج[٨]، فسمِّيت الطَّائِفَ[٩]؛ بسبب الطواف.

وقوله تعالى: ﴿قال ومن كفر فأمتعه قليلاً...﴾ الآية: قال أبيُّ بن كَعْب، وٱبْنُ إسحاقَ، وغيرهما: هذا القَوْلُ من اللَّه عزَّ وجلَّ لإبراهيم[١٠]، وقال ابنُ عَبَّاس، وغيره:

---

(١) أخرجه الطبري (١/ ٥٨٨) برقم (٢٠١٦) بلفظ: «من الأوثان»، وذكره ابن عطية الأندلسي في «تفسيره» (١/ ٢٠٨).

(٢) أخرجه الطبري (١/ ٥٨٨) برقم (٢٠٢٠) بلفظ: «إذا كان طائفاً بالبيت فهو من الطائفين». وذكره ابن عطية الأندلسي في «تفسيره» (١/ ٢٠٨).

(٣) أخرجه الطبري (١/ ٥٨٨) برقم (٢٠١٩) بلفظ: «من أتاه من غربة»، وذكره ابن عطية في «تفسيره» (١/ ٢٠٨).

(٤) أخرجه الطبري (١/ ٥٨٩) برقم (٢٠٢٣)، وابن عطية الأندلسي في «التفسير» (١/ ٢٠٨).

(٥) ذكره ابن عطية الأندلسي في «تفسيره» (١/ ٢٠٨).

(٦) أخرجه الطبري (١/ ٥٨٩) برقم (٢٠٢٥)، وذكره ابن عطية في «تفسيره» (١/ ٢٠٨).

(٧) الأُرْدُنّ: كورة واسعةٌ منها «الغور»، و «طَبَرِيّة»، و «صور»، و «عكّا»، وما بين ذلك. ينظر: «مراصد الاطلاع» (١/ ٥٤).

(٨) بالفتح، ثم التشديد: وادٍ موضع بالطائف به كانت غزاة النبي عليه السلام. ينظر: «مراصد الاطلاع» (٣/ ١٤٢٦).

(٩) كانت تسمى قديماً «وَجّ»، وسمِّيت «الطائف» لما أطيف عليها الحائط؛ وهي ناحية ذات نخيل وأعناب ومزارع وأودية، وهي على ظهر جبل غَزْوان. ينظر: «مراصد الاطلاع» (٢/ ٨٧٧).

(١٠) أخرجه الطبري (١/ ٥٩٤) برقم (٢٠٣٥) عن أبي بن كعب، وذكره ابن عطية في «تفسيره» (١/ ٢٠٩)، والسيوطي في «الدر» (١/ ٢٣٣)، والشوكاني في «التفسير» (١/ ٢٠٨).

هذا القول من إبراهيم[١].

قال * ع[٢] *: فكأنَّ إبراهيم دعا للمؤمنين، وعلى الكافرين، وفي «**مختصر الطبريّ**»: وقرأ بعضهم، «فأُمْتِعْهُ»؛ بالجزم، والقَطْع على الدعاء[٣]، ورآه دعاءً من إبراهيم، وروي ذلك عن أبي العالية، كان ابنُ عبَّاس يقول: ذلك قولُ إبراهيم، سأل ربَّه أنَّ من كَفَر به، فأمتعه قليلاً يقول: فأرزقْهُ قليلاً، ثم اضْطَرَّهُ إلى عذاب النارِ، أي: أَلْجِئْهُ. انتهى، وعلى هذِهِ القراءةِ يجيءُ قولُ ابن عبَّاس، لا على قراءة الجمهور، و ﴿قليلاً﴾: معناه: مُدَّة العُمُر؛ لأن متاع الدنيا قليلٌ.

﴿وَإِذْ يَرْفَعُ إِبْرَٰهِـۧمُ ٱلْقَوَاعِدَ مِنَ ٱلْبَيْتِ وَإِسْمَٰعِيلُ رَبَّنَا تَقَبَّلْ مِنَّآ ۖ إِنَّكَ أَنتَ ٱلسَّمِيعُ ٱلْعَلِيمُ ﴿١٢٧﴾ رَبَّنَا وَٱجْعَلْنَا مُسْلِمَيْنِ لَكَ وَمِن ذُرِّيَّتِنَآ أُمَّةً مُّسْلِمَةً لَّكَ وَأَرِنَا مَنَاسِكَنَا وَتُبْ عَلَيْنَآ ۖ إِنَّكَ أَنتَ ٱلتَّوَّابُ ٱلرَّحِيمُ ﴿١٢٨﴾ رَبَّنَا وَٱبْعَثْ فِيهِمْ رَسُولًا مِّنْهُمْ يَتْلُوا۟ عَلَيْهِمْ ءَايَٰتِكَ وَيُعَلِّمُهُمُ ٱلْكِتَٰبَ وَٱلْحِكْمَةَ وَيُزَكِّيهِمْ ۚ إِنَّكَ أَنتَ ٱلْعَزِيزُ ٱلْحَكِيمُ ﴿١٢٩﴾﴾

وقوله تعالى: ﴿وإذ يرفع إبراهيم القواعِدَ من البَيْت...﴾ الآية: القواعدُ: جمع قاعدةٍ، وهي الأساس.

* ص[٤] *: القواعدُ، قال الكسائيُّ والفَرَّاء: هي الجُدُر، وقال أبو عُبَيْدة: هي الأساس. انتهى.

واختلفوا في قصص البَيْت، فقيل: إن آدم أمر ببِنَائِهِ، ثم دثر، ودرس حتى دلَّ عليه

---

(١) أخرجه الطبري (١/ ٥٩٤) برقم (٢٠٣٧)، وذكره السيوطي في «**الدر**» (١/ ٢٣٣)، والشوكاني في «**التفسير**» (١/ ٢٠٨).

(٢) «**المحرر الوجيز**» (١/ ٢٠٩).

(٣) وهي قراءة شاذة، كما في «**المحتسب**» (١/ ١٠٤)، ونسبها لابن عباس ـ رضي اللَّه عنهما ـ قال ابن جني: فيحتمل أمرين:

أحدهما: ـ وهو الظاهر ـ أن يكون الفاعل في «قال» ضمير إبراهيم عليه السلام، أي قال إبراهيم أيضاً: ومن كفر فأمْتِعه يا رب ثم اضطره يا رب....

وأما الآخر فهو أن يكون الفاعل في «قال» ضمير اسم اللَّه تعالى؛ أي: فأمتعه يا خالق، أو فأمتعه يا قادر، أو يا مالك، أو يا إله، يخاطب بذلك نفسه (عز وجل)، فجرى هذا على ما تعتاده العرب من أمر الإنسان لنفسه، كقراءة من قرأ: ﴿قال اعلمْ أن اللَّه على كل شيء قدير﴾ [البقرة: ٢٥٩] أي: اعلم يا إنسان. وكقول الأعشى: [البسيط]

وهل تطيق وداعاً أيها الرجل

(٤) «**المجيد**» (ص ٤٠٨).

إبراهيم، فرفع قواعده، وقيل: إن إبراهيم ابتدأ بناءه بأمر اللَّه، وقيل غير هذا.

* ع[١] *: والذي يصحُّ من هذا كلِّه أن اللَّه سبحانه أمر إبراهيمَ برَفْعِ قواعدِ البيتِ، / وجَائِزٌ قِدَمُهُ، وجَائز أن يكون ذلك ابتداءً، ولا يرجح شيء من ذلك إلا بسند يقطع العُذْر. ٣٥ ب

﴿وإسماعيلُ﴾: عطْفٌ على ﴿إبراهيم﴾، والتقديرُ: يقولاَنِ: ﴿ربَّنَا تَقَبَّلْ مِنَّا إِنَّكَ أَنْتَ السَّمِيعُ العَلِيمُ﴾، أي: السميع لدعائنا، العليمُ بنيَّاتنا، وخصَّا هاتين الصفتين؛ لتناسبهما مع حالهما، وقولهما: ﴿ٱجْعَلْنَا﴾ بمعنى: صيِّرنا مُسْلِمَيْن، وكذلك كانا، وإنما أرادا التثبيتَ والدوامَ، والإسلام في هذا الموضعِ. الإيمانُ والأعمالُ جميعاً، «ومِنْ» في قوله: ﴿وَمِنْ ذُرِّيَّتِنَا﴾ للتبعيض؛ لأن اللَّه تعالَىٰ قد كان أعلمه أنَّ منهم ظالمين، والأُمَّة: الجماعةُ، ﴿وَأَرِنَا﴾ قالتْ طائفةٌ: من رؤية البصَرِ، وقالت طائفةٌ: من رؤية القلبِ، وهذا لا يصحُّ، قال قتادة: المناسكُ معالم الحجِّ، واختلف في معنَىٰ طلبهم التوبةَ، وهم أنبياء معصومُونَ، فقالتْ طائفةٌ: طلبا التثْبيتَ والدوامَ، وقيل: أرادا من بعدهما مِنَ الذُّرِّيَّة، وقيل، وهو الأحسن؛ إنهما لما عرفا المناسكَ، وبنيا البيتَ، أرادا أن يسنا للناس؛ أنَّ تلك المواطنَ مكانُ التنصُّل من الذنوبِ، وطلبِ التوبة.

وقال الطبريُّ: إنه ليس أحد من خلق اللَّه إلا بينه وبين اللَّه معانٍ يحب أنْ تكون أحسن ممَّا هي، وأجمعت الأمة على عصْمة الأنبياء في معنى التبليغ، ومن الكبائر ومن الصغائر الَّتي فيها رذيلةٌ، واختلف في غير ذلك من الصغائر، والذي أقول به أنهم معصومُونَ من الجميع[٢]، وأنَّ قول النبيِّ ﷺ: «إِنِّي لَأَتُوبُ فِي اليَوْمِ وَأَسْتَغْفِرُ اللَّهَ سَبْعِينَ

---

(١) «المحرر الوجيز» (١/ ٢١٠).

(٢) وفي «شرح المواقف»: أجمع أهل الملل والشرائع كلها على وجوب عصمتهم عن تعمد الكذب في دعوى الرسالة وما يبلغونه من اللَّه (تعالى) إلى الخلائق، وفي جواز صدور الكذب عنهم فيما ذكر على سبيل السهو والنسيان خلاف، فمنعه الأستاذ أبو إسحاق وكثير من الأئمة؛ لدلالة المعجزة على صدقهم في تبليغ الأحكام. وجوز القاضي أبو بكر، وقال: إنما دلت المعجزة على صدقه فيما هو متذكر له عامد إليه، وأما ما كان من النسيان وفلتات اللسان، فلا دلالة للمعجزة على الصدق فيه، فلا يلزم من الكذب هناك نقص لدلالتها. وأما ما سوى الكذب في التبليغ، فهو إما كفر أو غيره من المعاصي، أما الكفر فأجمعت الأمة على عصمتهم عنه قبل النبوة وبعدها.

وجوز الشيعة إظهار الكفر وقاية لنفسه عند الهلاك، وذلك باطل؛ لأنه يفضي إلى إخفاء الدعوة بالكلية؛ لضعفهم وقلة موافقتهم وكثرة مخالفتهم عند دعوتهم أولاً. وأيضاً منقوض بدعوة إبراهيم وموسى (عليهما السلام) في زمن نمرود وفرعون مع شدة خوف الهلاك. وأما غير الكفر فإما كبائر أو صغائر، وكل منهما إما أن يصدر عمداً أو سهواً، فالأقسام أربعة، وكل واحد منهما إما قبل البعثة أو بعدها،

٣١٨ ـــــــ

وغيره عن طلحة بن عُبَيْد اللَّه[١] ـ رضي اللَّه عنه ـ قَالَ: «حَضَرْتُ سُوقَ بصرى، فَإِذَا رَاهِبٌ في صومعة، يقول: سَلُوا أَهْلَ هَذَا المَوْسِم، أفيهِمْ مَنْ هو مِنْ هذا الحَرَم؟ قَالَ: قُلْتُ: أَنَا، فما تَشَاءُ؟ قَالَ: هَلْ ظَهَرَ أَحْمَدُ بَعْدُ؟ قُلْتُ: ومَنْ أَحْمَدُ؟ قَالَ: أحمدُ بْنُ عبدِ اللَّهِ بْنِ عَبْدِ المُطَّلِبِ، هَذَا شَهْرُهُ الَّذِي يَخْرُجُ فِيهِ، وَهُوَ خَاتَمُ الأَنْبِيَاءِ، مَخْرَجُهُ مِنَ الحَرَم، وَمُهَاجَرُهُ إِلَىٰ نَخْلٍ وَسِبَاخٍ، إِذَا كَانَ، فَلاَ تُسْبَقَنَّ إِلَيْهِ، فَوَضَعَ فِي قَلْبِي مَا قَالَ، وَأَسْرَعْتُ اللَّحَاق بِمَكَّةَ، فَسَأَلْتَ، هَلْ ظَهَرَ بَعْدِي أَمْرٌ؟ فَقَالُوا: مُحَمَّدٌ الأُمِّيُّ قَدْ تَنَبَّأَ، وَتَبِعَهُ أبو بَكْرِ بْنُ أَبِي قُحَافَةَ، فَمَشَيْتُ إِلَىٰ أَبِي بَكْرٍ، وَأَدْخَلَنِي إِلَىٰ رَسُولِ اللَّهِ ﷺ، فَأَسْلَمْتُ»[٢]، وقد روى العُذْرِيُّ وغيره عن أبي بكر ـ رضي اللَّه عنه ـ أنَّه قَالَ: «لقيتُ شيخاً باليمن، فقال لي: أنْتَ حَرَمِيٌّ، فقلت: نعم، فقال: وأحسبكَ قُرَشِيًّا، قلت: نعم، قال: بَقِيَتْ لِي فيكَ واحدةٌ، أَكْشِفْ لي عن بَطْنك، قُلْتُ: لا أفعل، أو تخبرني لِمَ ذلك، قال: أجدُ في العلْمِ الصحيحِ أن نبيًّا يبعثُ في الحرمين يقارنه علَىٰ أمره فتًى وكَهْل، أمَّا الفتَىٰ، فخوَّاض غمراتٍ، ودفَّاع مُعْضِلاَتٍ، وأما الكَهْل، فأبيضُ نحيفٌ علَىٰ بطنه شَامَةٌ، وعلى فَخِذِهِ اليسرَىٰ علامةٌ، وما عليك أنْ تريني ما سألتُكَ عَنْه، فقد تكامَلَتْ فيك الصِّفَةُ، إلا/ ما خَفِيَ ١٣٦أ علَيَّ؟ قال أبو بكر: فكَشَفْتُ له عَنْ بطني، فرأَىٰ شامَةً سوداء فوق سُرَّتي، فقالَ: أَنْتَ هو وربِّ الكعبة، إني متقدِّم إليك في أمْرٍ، قُلْتُ: مَا هُوَ؟ قال: إِيَّاكَ، والمَيْلَ عن الهُدَىٰ،

= و «دلائل النبوة» وغيرها. مات سنة ٤٥٨.

ينظر: «طبقات ابن قاضي شهبة» (١/ ٢٢٠)، «الأعلام» (١/ ١١٣).

(١) هو: طلحة بن عبيد اللَّه بن عثمان بن عمرو بن كعب بن سعد بن تيم بن مرة بن كعب بن لؤي بن غالب.. أبو محمد القرشي. التيمي، أحد العشرة. يعرف بـ «طلحة الخير».

قال ابن حجر في «الإصابة» هو أحد العشرة، وأحد الثمانية الذين سبقوا إلى الإسلام، وأحد الخمسة الذين أسلموا على يد أبي بكر، وأحد الستة أصحاب الشورى. روى عن النبي، وعنه: بنوه يحيى، وموسى، وعيسى، وقيس بن أبي حازم، وأبو سلمة بن عبد الرحمن، والأحنف، ومالك بن أبي عامر، وغيرهم... وكان عند وقعة بدر في تجارة في «الشام»، فضرب له النبي بسهمه وأجره، وشهد «أحداً»، وأبلى فيها بلاءً حسناً، ووقى النبي بنفسه، واتقى النبل عنه بيده حتى شلت أصبعه. توفي في جمادى الأولى سنة (٣٦).

ينظر ترجمته في: «أسد الغابة» (٣/ ٨٥)، «البداية والنهاية» (٧/ ٤٧)، «تهذيب التهذيب» (٥/ ٢٠)، «التحفة اللطيفة» (٢/ ٢٦٤)، «شذرات الذهب» (١/ ٤٢، ٤٣، ٥٩)، «الإصابة» (٣/ ٢٩٠)، «التعديل والتجريح» (٤٢١)، «الاستبصار» (١١٦، ١٣٤، ١٦٠)، «التاريخ الصغير» (٦٩، ٧٥)، «الرياض المستطابة» (١٣٥)، «الرياض النضرة» (١/ ٣٣)، «تهذيب الكمال» (٢/ ٦٢٨).

(٢) أخرجه البيهقي في «دلائل النبوة» (٢/ ١٦٥ـ ١٦٦) عن طلحة بن عبيد اللَّه.

وعليك بالتمسُّك بالطريقةِ الوسْطَىٰ، وخَفِ اللَّه فيما خَوَّلَكَ، وأَعْطَىٰ، قال أبو بكر: فلمَّا ودعتُهُ، قال: أَتَحْمِلُ عنِّي إِلى ذلك النبيِّ أبياتاً، قلت: نعم، فأنشأ الشيخ يَقُولُ: [الطويل]

أَلَمْ تَرَ أَنِّي قَدْ سَئِمْتُ مُعَاشِرِي ... وَنَفْسِي وَقَدْ أَصْبَحْتُ فِي الحَيِّ عَاهِنَا
حَيِيتُ وَفِي الأَيَّامِ لِلْمَرْءِ عِبْرَةٌ ... ثَلاثَ مِئِينَ بَعْدَ تِسْعِينَ آمِنَا
وَقَدْ خَمَدَتْ مِنِّي شَرَارَةُ قُوَّتِي ... وَأُلْفِيتُ شَيْخاً لاَ أُطِيقُ الشَّوَاحِنَا
وَأَنْتَ وَرَبِّ البَيْتِ تَأْتِي مُحَمَّداً ... لِعَامِكَ هَذَا قَدْ أَقَامَ البَرَاهِنَا
فَحَيِّ رَسُولَ اللَّهِ عَنِّي فَإِنَّنِي ... عَلَىٰ دِينِهِ أَحْيَا وَإِنْ كُنْتُ قَاطِنَا

قال أبو بكر: فحفظْتُ شعره، وقَدِمْتُ مكَّة، وقد بعث النبيُّ ﷺ، فجاءني صناديد[1] قُرَيْشٍ، وقالوا: يا أبا بكْرٍ، يتيمُ أَبِي طالِبٍ، يَزْعُم أنه نبيٌّ، قال: فجئْتُ إِلَىٰ منزلِ النبيِّ ﷺ فقرعْتُ علَيْه، فخرَجَ إِلَيَّ، فَقُلْتُ: يَا مُحَمَّدُ، فُقِدْتَ مِنْ مَنَازِلِ قَوْمِكَ، وَتَرَكْتَ دِينَ آبَائِكَ؟ فَقَالَ: يَا أَبَا بَكْرٍ، إِنِّي رَسُولُ اللَّهِ إِلَيْكَ، وَإِلَى النَّاسِ كُلِّهِمْ، فَآمِنْ بِاللَّهِ، فَقُلْتُ؛ وَمَا دَلِيلُكَ؟ قَالَ: الشَّيْخُ الرَّاهِبُ الَّذِي لَقِيتَهُ بِاليَمَنِ، قُلْتُ: وَكَمْ مِنْ شَيْخٍ لَقِيتُ! قَالَ: لَيْسَ ذَلِكَ أُرِيدُ، إِنَّمَا أُرِيدُ الشَّيْخَ الَّذِي أَفَادَكَ الأَبْيَاتَ، قُلْتُ: وَمَنْ أَخْبَرَكَ بِهَا؟ قَالَ: الرُّوحُ الأَمِينُ الَّذِي كَانَ يَأْتِي الأَنْبِيَاءَ قَبْلِي، قُلْتُ: مُدَّ يَمِينَكَ، أَشْهَدُ أَنْ لاَ إِلَهَ إِلاَّ اللَّهُ، وَأَنَّكَ رَسُولُ اللَّهِ، قَالَ أَبُو بَكْرٍ: فَانْصَرَفْتُ وَمَا بَيْنَ لاَبَتَيْهَا أَشَدُّ مِنْ رَسُولِ اللَّه ﷺ فَرَحاً بِإِسْلاَمِي». انتهى من تأليف ابن القَطَّان في «**الآياتِ والمعجزاتِ**».

و ﴿يَتْلُوا عليْهِمْ آيَاتِكَ﴾، أي: آيات القُرآن، و ﴿الكتاب﴾: القرآن، قال قتادة: ﴿والحكمةَ﴾ السنة[2]، وروى ابن وهْب[3] عن مالكٍ؛ أن ﴿الحكمة﴾: الفقْهُ في الدين[4]، والفهم الذي هو سجيَّة ونور من اللَّه تعالى.

---

(١) هم أشرافهم وعظماؤهم، واحدها صِنْدِيدُ. ينظر: «**لسان العرب**» (٢٥٠٧).

(٢) أخرجه الطبري (١/ ٦٠٧) برقم (٢٠٨٣) وذكره ابن عطية الأندلسي في «**تفسيره**» (١/ ٢١٢) والسيوطي في «**الدر**» (١/ ٢٥٥)، وعزاه لعبد بن حميد، ابن جرير. وذكره ابن كثير (١/ ١٨٤).

(٣) ابن وهب هو أبو محمد، عبد اللَّه بن وهب بن مسلم، القرشي، مولاهم. روى عن علماء كثيرين منهم مالك، والليث، وابن أبي ذئب، والسفيانان. وقرأ على نافع بن أبي نعيم، تفقه بمالك، والليث، وابن أبي دينار، وأبي حازم، وغيرهم. له مصنفات كثيرة، منها: سماعه من مالك، وجامعه الكبير، وكان مولده سنة خمس بـ «مصر» وتوفي يوم الأحد لخمس بقين من شعبان سنة سبع وتسعين ومائة.
ينظر: «**الديباج المذهب**» (١/ ٤١٣)، و «**تذكرة الحفاظ**» (١/ ٢٧٧)، و «**البداية والنهاية**» (١٠/ ٢٤٠).

(٤) أخرجه الطبري (١/ ٦٠٧) برقم (٢٠٨٤)، وذكره ابن عطية (١/ ٢١٢)، وابن كثير (١/ ١٨٤).

* ت *: ونقل عِيَاضٌ في «مداركه» عن مالك؛ أن ﴿الحكمةَ﴾ نورٌ يقذفه اللَّه في قلب العبد، وقال أيضاً: يقع في قلبي؛ أنَّ ﴿الحكمة﴾ الفقْهُ في دين اللَّه، وأمر يدخلُه اللَّه القلُوبَ من رحمته وفَضْله، وقال أيضاً: ﴿الحكمةُ﴾ التفكُّر في أمر اللَّه، والاتِّباعُ له، والفقْه في الدِّين، والعمل به. انتهى.

وقد أشار * ع *: إلى هذا عند قوله تعالى: ﴿يُؤْتِ الْحِكْمَةَ مَنْ يَشَاءُ﴾[1] [البقرة: ٢٦٩].

* ت *: والظاهر أن المراد بـ ﴿الحكمة﴾ هنا: ما قاله قتادة، فتأمَّله.

﴿ويُزَكِّيهِمْ﴾: معناه يطَهِّرهم، وينمِّيهم بالخَيْر، و ﴿العَزِيزُ﴾: الَّذي يغلب، ويتم مراده، و ﴿الحَكِيمُ﴾: المصيبُ مواقعَ الفعْلِ، المُحْكِمُ لها.

﴿وَمَن يَرْغَبُ عَن مِّلَّةِ إِبْرَٰهِـۧمَ إِلَّا مَن سَفِهَ نَفْسَهُۥ ۚ وَلَقَدِ ٱصْطَفَيْنَٰهُ فِى ٱلدُّنْيَا ۖ وَإِنَّهُۥ فِى ٱلْءَاخِرَةِ لَمِنَ ٱلصَّٰلِحِينَ ﴿١٣٠﴾ إِذْ قَالَ لَهُۥ رَبُّهُۥٓ أَسْلِمْ ۖ قَالَ أَسْلَمْتُ لِرَبِّ ٱلْعَٰلَمِينَ ﴿١٣١﴾ وَوَصَّىٰ بِهَآ إِبْرَٰهِـۧمُ بَنِيهِ وَيَعْقُوبُ ۖ يَٰبَنِىَّ إِنَّ ٱللَّهَ ٱصْطَفَىٰ لَكُمُ ٱلدِّينَ فَلَا تَمُوتُنَّ إِلَّا وَأَنتُم مُّسْلِمُونَ ﴿١٣٢﴾ أَمْ كُنتُمْ شُهَدَآءَ إِذْ حَضَرَ يَعْقُوبَ ٱلْمَوْتُ إِذْ قَالَ لِبَنِيهِ مَا تَعْبُدُونَ مِنۢ بَعْدِى ۖ قَالُوا۟ نَعْبُدُ إِلَٰهَكَ وَإِلَٰهَ ءَابَآئِكَ إِبْرَٰهِـۧمَ وَإِسْمَٰعِيلَ وَإِسْحَٰقَ إِلَٰهًا وَٰحِدًا وَنَحْنُ لَهُۥ مُسْلِمُونَ ﴿١٣٣﴾﴾

وقوله تعالى: ﴿ومن يرغَبُ عن ملة إبراهيم...﴾ الآية: «مَن»: اسْتفهامٌ، والمعنَىٰ: ومَنْ يزهد منها، ويربأ بنفسه عنها إلا مَنْ سفه نفسه، والملَّة: الشريعة والطريقَةُ، وسَفِهَ من السَّفَه الَّذي معناه الرِّقَّة والْخِفَّة، واصْطَفَىٰ من الصَّفْوَة، معناه: تخيَّر الأصْفَىٰ، ومعنى هذا الاِصطفاءِ؛ أنه نبأه، واتَّخذه خليلاً.

﴿وإنَّهُ في الآخرةِ لَمِنَ الصالحينَ﴾: قيل: المعنى أنه في عمل الآخرة لمن الصالحين، فالكلام علَىٰ حذف مضافٍ، ﴿إذ قال له ربُّه أسلم﴾ كان هذا القول من اللَّه تعالَىٰ حين ابتلاه بالكوكبِ والقمرِ والشمس؛ والإسلامُ هنا على أتمِّ وجوهِهِ، والضميرُ في «بِهَا» عائدٌ على كلمته التي هي ﴿أَسْلَمْتَ لِرَبِّ العَالَمِينَ﴾، وقيلَ: على الملة، والأول أصوبُ؛ لأنه أقرب مذكور.

﴿ويعقوبُ﴾: قيل: عطْفٌ على ﴿إبراهيم﴾، وقيل: مقطوعٌ منفردٌ بقوله: ﴿يَا بَنِيَّ﴾، والتقدير: ويعقوب قال: يا بَنِيَّ/. ٣٦ ب

(١) ينظر: «المحرر الوجيز» (١/ ٣٦٤).

و ﴿ٱصْطَفَىٰ﴾ هنا: معناه: تخيَّر صفوةَ الأديان.

وقوله: ﴿فلا تموتُنَّ إلاَّ وأنتم مسلمون﴾: إيجاز بليغ، وذلك أنَّ المقصود من أمرهم بالإسلام الدوامُ عليْه، فأتَىٰ بلفظ موجَزٍ يقتضي المقصودَ، ويتضمَّن وعظاً وتذكيراً بالموت، وذلك أن المرء يتحقَّق أنه يموت، ولا يدري متَىٰ، فإذا أمر بأمر لا يأتيه الموت إلاَّ وهو عليه، فقد توجَّه من وقت الأمر دائباً لازماً.

وقوله تعالى: ﴿أم كنتم شهداءَ إذ حضر يعقوب المَوْتُ﴾ هذا الخطابُ لليهودِ والنصارَى الذين ٱنْتَحَلُوا الأنبياءَ ـ صلوات اللَّه عليهم ـ ونَسَبوهم إلَى اليهوديَّة والنصرانية، فردَّ اللَّه عليهم وكذَّبهم، وأعلمهم أنهم كانُوا على الحنيفيَّة الإسلام، وقال لهم على جهة التقريرِ والتوبيخ: أَشهدتُّمْ يعقوبَ بما أوصَىٰ، فتدَّعُونَ عنْ علْمٍ أَم لم تشهدوا، بل أنتم تفترُونَ، «وأم»[1]: للاستفهامِ في صدرِ الكلامِ، لغةٌ يمانيَّةٌ، وحكَى الطبريُّ أنَّ «أَمْ» يستفهم

---

(١) في «أم» هذه ثلاثة أقوال:

أحدها: وهو المشهور أنها منقطعة، والمنقطعة تقدر بـ «بل» وهمزة الاستفهام، وبعضهم يقدرها ببل وحدها، ومعنى الإضراب انتقال من شيء إلى شيء لا إبطال له، ومعنى الاستفهام الإنكار والتوبيخ، فيؤول معناه إلى النفي أي: بل أكنتم شهداء يعني لم تكونوا.

الثاني: أنها بمعنى همزة الاستفهام وهو قول ابن عطية والطبري، لا أنهما اختلفا في محلها: فإن ابن عطية قال: وأم تكون بمعنى ألف الاستفهام في صدر الكلام لغة يمانية، وقال الطبري: إن أم يستفهم بها وسط كلام قد تقدم صدره.

قال أبو حيان في قول ابن عطية: ولم أقف لأحد من النحويين على ما قال، وقال في قول الطبري: وهذا أيضاً قول غريب.

الثالث: أنها متصلة وهو قول الزمخشري، قال الزمخشري بعد أن جعلها منقطعة وجعل الخطاب للمؤمنين قال بعد ذلك: وقيل الخطاب لليهود، لأنهم كانوا يقولون: ما مات نبي إلا على اليهودية، إلا أنهم لو شهدوه وسمعوا ما قاله لبنيه وما قالوه، لظهر لهم حرصه على ملة الإسلام، ولما ادعوا عليه اليهودية، فالآية منافية لقولهم فكيف يقال لهم: أم كنتم شهداء؟ ولكن الوجه أن تكون «أم» متصلة على أن يقدر قبلها محذوف كأنه قيل: أتدعون على الأنبياء اليهودية أم كنتم شهداء، يعني أن أوائلكم من بني إسرائيل كانوا مشاهدين له إذ أراد بنيه على التوحيد وملة الإسلام، فما لكم تدعون على الأنبياء ما هم منه براء؟

قال أبو حيان: ولا أعلم أحداً أجاز حذف هذه الجملة، ولا يحفظ ذلك في شعر ولا غيره لو قلت: «أم زيد» تريد: «أقام عمرو أم زيد» لم يجز، وإنما يجوز حذف المعطوف عليه مع الواو والفاء إذا دل عليه دليل كقولك: «بلى وعمراً» لمن قال: لم يضرب زيداً، وقوله ـ تعالى ـ: ﴿فانفجرت﴾ [البقرة: ٦٠] أي فضرب فانفجرت وندر حذفه مع أو كقوله: [الطويل]

فَـهَـلْ لَـكَ أَوْ مِـنْ وَالِـدٍ لَـكَ قَـبْـلَـنَـا . . . . . .

أي: من أخ أو والد، ومع حتى كقوله: [الطويل]

=

بها في وسط كلامٍ قد تقدَّمَ صدره، وهذا منه، و ﴿شُهَدَاءَ﴾: جمع شاهدٍ، أي: حاضر، ومعنى الآية؛ حضر يعقوبَ مقدِّماتُ الموت.

و ﴿مِنْ بَعْدِي﴾، أي: من بَعْدِ مَوْتِي، ودخل إسماعيل في الآباء لأنه عَمٌّ.

وقد أطلق النبيُّ ﷺ على العَبَّاس ٱسْمَ الأب، فقال: «هذا بقية آبائي»[1]، وقال: «رُدُّوا عَلَيَّ أَبِي» الحَدِيثَ[2]، وقال: «أَنَا ٱبْنُ الذَّبِيحَيْنِ»[3]، على القول الشهيرِ في أنَّ إسحاق هو الذبيحُ.

* ت *: وفي تشهيره نظَرٌ، بل الراجحُ أنه إسماعيل علَىٰ ما هو معلومٌ في موضعه، وسيأتي إنْ شاء اللَّه تعالى.

= فَوَاعَجَباً حَتَّى كُلَيْبٌ تَسُبُّنِي كَأَنَّ أَبَاهَا نَهْشَلٌ أَوْ مُجَاشِعُ

أي: يسبني الناس حتى كليب على نظر فيه، وإنما الجائز حذف «أم» مع ما عطفت كقوله: [الطويل]

دَعَانِي إِلَيْهَا الْقَلْبُ إِنِّي لِأَمْرِهِ سَمِيعٌ فَمَا أَدْرِي أَرُشْدٌ طِلَابُهَا

أي: أم في، وإنما جاز ذلك، لأن المستفهم عن الإثبات يتضمن نقيضه، ويجوز حذف الثواني المقابلات إذا دل عليها المعنى، ألا ترى إلى قوله: ﴿تقيكم الحر﴾ [النحل: ٨١] كيف حذف، «والبرد» انتهى.

ينظر: «**الكتاب**» (٣/ ١٨)، و «**ابن يعيش**» (٨/ ١٨)، و «**المقتضب**» (٢/ ٤١)، و «**الأشموني**» (٣/ ١١٦)، و «**البحر المحيط**» (١/ ٥٧٢)، و «**الدر المصون**» (١/ ٣٧٧ـ ٣٧٨).

(١) أخرجه الطبراني في «**الصغير**» (١/ ٢٠٧) من حديث الحسن بن علي مرفوعاً بلفظ: «احفظوني في العباس، فإنه بقية آبائي».

وقال: لا يروي عن الحسن بن علي بن أبي طالب إلا بهذا الإسناد. وقال الهيثمي في «**المجمع**» (٩/ ٢٧٢): رواه الطبراني في «**الصغير**»، و «**الأوسط**»، وفيه جماعة لم أعرفهم.

وأخرجه الطبراني في «**الكبير**» كما في «**تخريج الكشاف**» للزيلعي (١/ ٩٠) عن ابن عباس بمثل حديث الحسن.

وقد روي هذا الحديث مرسلاً عن مجاهد: أخرجه ابن أبي شيبة (٦/ ٣٨٢) كتاب «الفضائل»، باب فضائل العباس، حديث (٣٢٢١٢)، وعبد الرزاق (٢/ ١٣٢) كلاهما من طريق ابن عيينة عن داود بن سابور عن مجاهد عن النبي ﷺ مرسلاً.

(٢) أخرجه ابن أبي شيبة (١٤/ ٤٨٤) كتاب «المغازي»، باب فتح مكة عن عكرمة مرسلاً بلفظ: «ردوا عليّ أبي؛ فإن عم الرجل صنو أبيه».

وذكره الهندي في «**كنز العمال**» (٣٠١٩٥)، وعزاه إلى ابن أبي شيبة.

(٣) الحديث لا أصل له بهذا اللفظ.

قال الزيلعي في «**تخريج الكشاف**» (٣/ ١٧٧): غريب، والخلاف في تعيين الذبيح، هل هو إسماعيل أم إسحاق منذ عهد الصحابة (رضي اللَّه عنهم)، والأحاديث التي وردت في تعيين أحدهما لا يصح منها شيء.

﴿تِلْكَ أُمَّةٌ قَدْ خَلَتْ لَهَا مَا كَسَبَتْ وَلَكُم مَّا كَسَبْتُمْ وَلَا تُسْـَٔلُونَ عَمَّا كَانُوا۟ يَعْمَلُونَ ﴿١٣٤﴾ وَقَالُوا۟ كُونُوا۟ هُودًا أَوْ نَصَـٰرَىٰ تَهْتَدُوا۟ قُلْ بَلْ مِلَّةَ إِبْرَٰهِـۧمَ حَنِيفًا وَمَا كَانَ مِنَ ٱلْمُشْرِكِينَ ﴿١٣٥﴾ قُولُوٓا۟ ءَامَنَّا بِٱللَّهِ وَمَآ أُنزِلَ إِلَيْنَا وَمَآ أُنزِلَ إِلَىٰٓ إِبْرَٰهِـۧمَ وَإِسْمَـٰعِيلَ وَإِسْحَـٰقَ وَيَعْقُوبَ وَٱلْأَسْبَاطِ وَمَآ أُوتِىَ مُوسَىٰ وَعِيسَىٰ وَمَآ أُوتِىَ ٱلنَّبِيُّونَ مِن رَّبِّهِمْ لَا نُفَرِّقُ بَيْنَ أَحَدٍ مِّنْهُمْ وَنَحْنُ لَهُۥ مُسْلِمُونَ ﴿١٣٦﴾ فَإِنْ ءَامَنُوا۟ بِمِثْلِ مَآ ءَامَنتُم بِهِۦ فَقَدِ ٱهْتَدَوا۟ وَّإِن تَوَلَّوْا۟ فَإِنَّمَا هُمْ فِى شِقَاقٍ فَسَيَكْفِيكَهُمُ ٱللَّهُ وَهُوَ ٱلسَّمِيعُ ٱلْعَلِيمُ ﴿١٣٧﴾ صِبْغَةَ ٱللَّهِ وَمَنْ أَحْسَنُ مِنَ ٱللَّهِ صِبْغَةً وَنَحْنُ لَهُۥ عَـٰبِدُونَ ﴿١٣٨﴾﴾

وقوله تعالى: ﴿تِلْكَ أُمَّةٌ قد خلَت...﴾ الآية، يعني بالأُمَّةِ الأنبياءَ المذكورينَ، والمخاطَبُ في هذه الآية اليهودُ والنصارَىٰ، وقولهم: ﴿كُونُوا هُوداً أَوْ نَصَارَىٰ تَهْتَدُوا﴾ نظير قولهم: ﴿لَنْ يَدْخُلَ الجَنَّةَ إِلاَّ مَنْ كَانَ هُوداً أَوْ نَصَارَىٰ﴾ [البقرة: ١١١]، والحنيف في الدين: الذي مال عن الأديان المكروهة إلى الحقِّ، ويجيء الحنيفُ في الدين بمعنى المستقيمِ علَىٰ جميع طاعاتِ اللَّهِ.

قوله تعالى: ﴿قولوا آمنا باللَّه وما أنزل إِلَيْنا وما أنزل إلى إبراهيم وإسماعيل وإسحاق ويعقوب والأسباط وما أوتيَ موسَىٰ وعيسَىٰ وما أوتي النبيُّونَ من ربِّهم...﴾ الآية: هذا الخطابُ لأمَّة محمَّد ﷺ، ﴿وَمَا أُنْزِلَ إِلَيْنَا﴾: يعني القُرْآن، و ﴿الأسباط﴾ هم ولَدُ يعقوبَ، وهم: رُوبِيل، وشَمْعُون، ولاَوي، ويَهُوذَا، وريالُون، ويشحر، ودنية بنته، وأمهم ليا، ثم خَلَف على أختها رَاحِيل، فولَدَتْ له يوسُفَ، وبِنْ يَامِين، ووُلِدَ له من سُرِّيَّتَيْنِ: ذان، وتفثالا، وجاد، واشر.

والسِّبْطُ في بني إسرائيل بمنزلة القبيلة في ولد إِسماعيل، فسُمُّوا الأسباط؛ لأنه كان من كل واحدٍ منهم سِبْطٌ.

وَ ﴿لاَ نُفَرِّقُ بَيْنَ أَحَدٍ مِنْهُمْ﴾، أي: لا نؤمن ببعضٍ، ونكْفُر ببعض؛ كما تفعلون، ﴿فَإِنْ آمنُوا بِمِثْلِ مَا آمَنْتُمْ بِهِ﴾، أيْ: فإن صَدَّقوا تصديقاً مثْلَ تصديقكم، ﴿فقد اهتدَوْا، وإن تولَّوْا﴾، أي: أعرضوا، يعني: اليهودَ والنصارَىٰ، ﴿فَإِنَّمَا هُمْ فِي شِقَاقٍ﴾، أي: في مشاقَّةٍ ومخالفةٍ لَكَ، هم في شِقٍّ، وأنت في شِقٍّ، وقيل: شَاقَّ معناه: شَقَّ كل واحدٍ وصل ما بينَه وبين صاحبه، ثم وعده تعالَىٰ أنه سيكفيه إياهم، ويغلبه عليهم، فكان ذلك في قَتْل بني قَيْنُقَاعَ، وبني قريظة، وإجلاء النَّضِير.

وهذا الوَعْدُ وٱنتجازُهُ من أعلام نبوَّة نبيِّنا محمَّد ﷺ.

و ﴿السَّمِيعُ﴾ لقولِ كل قائلٍ، و ﴿العليمُ﴾ بما ينفذه في عبادِهِ، و ﴿صِبْغَة اللَّه﴾:

شريعتُهُ ودينُهُ وسنَّته، وفطْرته، قال كَثِيرٌ من المفسِّرين/ : وذلك أن النصارَىٰ لهم ماءٌ ١٣٧أ
يصبغون فيه أولادهم، فهذا ينظر إلى ذلك، وقيل: سمي الدِّين صبغةً؛ استعارةً من حيث تظهر أعْمَالُهُ وسِمَتُهُ على المتدِّين؛ كما يظهر الصِّبْغ في الثَّوْب وغيره، ونصب الصِّبْغة على الإغراء[1].

﴿قُلْ أَتُحَآجُّونَنَا فِى ٱللَّهِ وَهُوَ رَبُّنَا وَرَبُّكُمْ وَلَنَآ أَعْمَٰلُنَا وَلَكُمْ أَعْمَٰلُكُمْ وَنَحْنُ لَهُۥ مُخْلِصُونَ ﴿١٣٩﴾ أَمْ تَقُولُونَ إِنَّ إِبْرَٰهِـۧمَ وَإِسْمَٰعِيلَ وَإِسْحَٰقَ وَيَعْقُوبَ وَٱلْأَسْبَاطَ كَانُوا۟ هُودًا أَوْ نَصَٰرَىٰ ۗ قُلْ ءَأَنتُمْ أَعْلَمُ أَمِ ٱللَّهُ ۗ وَمَنْ أَظْلَمُ مِمَّن كَتَمَ شَهَٰدَةً عِندَهُۥ مِنَ ٱللَّهِ ۗ وَمَا ٱللَّهُ بِغَٰفِلٍ عَمَّا تَعْمَلُونَ ﴿١٤٠﴾ تِلْكَ أُمَّةٌ قَدْ خَلَتْ ۖ لَهَا مَا كَسَبَتْ وَلَكُم مَّا كَسَبْتُمْ ۖ وَلَا تُسْـَٔلُونَ عَمَّا كَانُوا۟ يَعْمَلُونَ ﴿١٤١﴾﴾

وقوله تعالى: ﴿قل أتحاجُوننا في اللَّه. . .﴾ الآية: معنى الآية: قل يا محمَّد لهؤلاءِ اليهودِ والنصارَىٰ: أتحاجُوننا في اللَّه، أي: أتجادلونَنَا في دِينِهِ، والقُرْب منه، والحُظْوة لديه سُبْحانه، والرب واحدٌ، وكلٌّ مجازًى بعمله، ثم وبَّخهم بقوله: ﴿وَنَحْنُ لَهُ مُخْلِصُونَ﴾، أي: ولم تخلصوا أنتم، فكيف تدَّعون ما نَحْن أولَىٰ به منْكُمْ.

وقوله تعالَىٰ: ﴿أَمْ تقولُونَ﴾ عطْفٌ على ألف الاستفهامِ المتقدِّمة، وهذه القراءة بالتاء من فوقُ قراءةُ ابن عامر، وحمزةَ، وغيرهما، وقرأ نافعٌ وغيره بالياء من أسفل[2]، «وأَمْ» على هذه القراءةِ مقطوعةٌ، ووقفهم تعالَىٰ على موضعِ الانْقطاعِ في الحُجَّة؛ لأنهم إنْ قالوا:

---

(١) وفي انتصاب «صبغة» أربعة أوجه:
أحدها: أن انتصابها انتصاب المصدر المؤكد، وهذا اختاره الزمخشري، وقال: هو الذي ذكر سيبويه والقول ما قالت حذام انتهى. قوله واختلف حينئذ عن ماذا انتصب هذا المصدر؟ فقيل عن قوله: ﴿قولوا آمنا﴾ [البقرة: ١٣٦]، وقيل عن قوله: ﴿ونحن له مسلمون﴾ [البقرة: ١٣٦]، وقيل عن قوله: ﴿فقد اهتدوا﴾ [البقرة: ١٣٧].
الثاني: أن انتصابها على الإغراء أي: الزموا صبغة اللَّه.
قال أبو حيان: وهذا ينافره آخر الآية، وهو قوله: ﴿ونحن له عابدون﴾ [البقرة: ١٣٨] إلا أن يقدر هنا قول، وهو تقدير لا حاجة إليه، ولا دليل من الكلام عليه.
الثالث: أنها بدل من «ملة»، وهذا ضعيف إذ قد وقع الفصل بينهما بجمل كثيرة.
الرابع: انتصابها بإضمار فعل أي: اتبعوا صبغة اللَّه، ذكره أبو البقاء مع وجه الإغراء، وهو في الحقيقة ليس زائداً، فإن الإغراء أيضاً هو نصب بإضمار فعل.
ينظر: **«الدر المصون»** (١/ ٣٨٨).

(٢) ينظر: **«السبعة»** (١٧١)، و **«الحجة»** (٢/ ٢٢٨)، و **«معاني القراءات»** (١/ ١٨٠)، و **«العنوان»** (٧٢)، و **«حجة القراءات»** (١١٥)، و **«شرح الطيبة»** (٤/ ٧١)، و **«شرح شعلة»** (٢٧٨)، و **«إتحاف»** (١/ ٤١٩).

إنَّ الأنبياء المذكُورين على اليهوديَّة والنصرانية، كَذَبوا؛ لأنه قد عُلِمَ أن هذين الدينَيْن حَدَثَا بعدهم، وإن قالوا: لم يكونوا على اليهودية والنصرانية، قيل لهم: فهلُمُّوا إلى دينهم؛ إذ تقرُّون بالحق.

وقوله تعالى: ﴿قل ءأنتم أعلم أم اللَّه﴾ تقريرٌ على فساد دعواهم؛ إذ لا جواب لمفطورٍ إلا أن اللَّه تعالى أعلم، ﴿وَمَنْ أَظْلَمُ مِمَّنْ كَتَمَ شَهَادَةً﴾، أيْ: لا أحد أظلم منه، وإياهم أراد تعالى بكتمانِ الشهادةِ، قال مجاهد وغيره: فالذي كتموه هو ما في كتبِهِمْ مِنْ أنَّ الأنبياء على الحنيفيَّة، لا على ما ادَّعَوْه[1]، وقال قتادةُ وغيره: هو ما عندهم من الأمر بتصديق النبيِّ ﷺ[2] والأولُ أشبه بسياقِ الآيةِ، «ومِن» متعلِّقةٌ بـ «عِنده»، ويحتمل أن تتعلق بـ «كَتَمَ».

﴿وَمَا اللَّهُ بِغَافِلٍ...﴾ الآيَةَ: فيه وعيد وإعلام؛ أنه لا يترك أمرهم سدًى، والغافل: الذي لا يفطنُ للأمور إهْمالاً منه، مأخوذ من الأرض الغُفْلِ، وهي التي لا مَعْلَمَ بها.

وقوله تعالى؛ ﴿تلْكَ أمَّة...﴾ الآية: كرَّرها عن قرب؛ لأنها تضمَّنت معنى التهْديدِ والتخويفِ، ولترداد ذكرهم أيضاً في معنى غيْر الأول.

﴿۞ سَيَقُولُ ٱلسُّفَهَآءُ مِنَ ٱلنَّاسِ مَا وَلَّىٰهُمْ عَن قِبْلَتِهِمُ ٱلَّتِى كَانُوا۟ عَلَيْهَا ۚ قُل لِّلَّهِ ٱلْمَشْرِقُ وَٱلْمَغْرِبُ ۚ يَهْدِى مَن يَشَآءُ إِلَىٰ صِرَٰطٍ مُّسْتَقِيمٍ ﴿١٤٢﴾ وَكَذَٰلِكَ جَعَلْنَٰكُمْ أُمَّةً وَسَطًا لِّتَكُونُوا۟ شُهَدَآءَ عَلَى ٱلنَّاسِ وَيَكُونَ ٱلرَّسُولُ عَلَيْكُمْ شَهِيدًا ۗ وَمَا جَعَلْنَا ٱلْقِبْلَةَ ٱلَّتِى كُنتَ عَلَيْهَآ إِلَّا لِنَعْلَمَ مَن يَتَّبِعُ ٱلرَّسُولَ مِمَّن يَنقَلِبُ عَلَىٰ عَقِبَيْهِ ۚ وَإِن كَانَتْ لَكَبِيرَةً إِلَّا عَلَى ٱلَّذِينَ هَدَى ٱللَّهُ ۗ وَمَا كَانَ ٱللَّهُ لِيُضِيعَ إِيمَٰنَكُمْ ۚ إِنَّ ٱللَّهَ بِٱلنَّاسِ لَرَءُوفٌ رَّحِيمٌ ﴿١٤٣﴾﴾

قوله تعالى: ﴿سيقول السفهاء من الناس...﴾ الآية: ٱختلف في تعْيينِ هؤلاء السفهاءِ، فقال ابن عبَّاس: هم الأحبارُ، وذلك أنهم جاءوا إلى النبيِّ ﷺ فقالوا: يا محمَّد، ما ولاَّك عَنْ قبلتنا، ٱرجِعْ إلَيْها، ونؤمنْ بك[3]، يريدُونَ فتنتَهُ، وقيل: اليهود والمنافقُونَ، وقالَتْ فرقة: هم كُفَّار قريش.

---

(١) ذكره ابن عطية (١/ ٢١٧) عن مجاهد، والحسن، والربيع.

(٢) أخرجه الطبري (١/ ٦٢٧) برقم (٢١٤٢) من طريق معمر عن قتادة. وأخرجه عبد الرزاق في «تفسيره» (١/ ٦٠) بنحوه. وذكره السيوطي في «الدر» (١/ ٢٦٠)، وعزاه لعبد بن حميد، وابن جرير. وذكره ابن عطية في «التفسير» (١/ ٢١٧).

(٣) أخرجه الطبري (٢/ ٧) برقم (٢١٦٧)، وذكره ابن عطية (١/ ٢١٨).

و﴿وَلأَهُمْ﴾: معناه: صَرَفَهُمْ، و﴿يَهْدِي مَنْ يَشَاءُ﴾: إشارة إلى هداية اللَّه تعالَىٰ هذه الأمة إلى قبلة إبراهيم، ﴿وَكَذَلِكَ جَعَلْنَاكُمْ﴾، أيْ؛ كما هديناكم إلى قبلة إبراهيم وشريعته، ﴿جعلْناكم أمةً وسطاً﴾، أي: عدولاً؛ روي ذلك عن رَسُولِ اللَّه ﷺ؛ وتظاهَرَتْ به عباراتُ المفسِّرين، والوَسَط: الخيارُ والأعلَىٰ من الشيء، وواسطة القلادةِ أنفَسُ حَجَر فيها؛ ومنه قوله تعالى: ﴿قَالَ أَوْسَطُهُمْ﴾ [القلم: ٢٨].

و ﴿شهداء﴾: جمع شاهدٍ، والمراد بالناسِ هنا في قول جماعة: جميعُ الجنْسِ، وأن أمة محمَّد ﷺ تشهدُ يوم القيامة للأنبياءِ علَىٰ أممهم بالتبليغ، وروي في هذا المعنَىٰ حديثٌ صحيحٌ عن النبيِّ ﷺ وروي عنه؛ أنَّ أُمته تشهدُ لكُلِّ نبيٍّ نَاكَرَهُ قومه[١].

* ت *: وهذا الحديثُ خرَّجه البخاريُّ، وابن ماجة، وابن المبارك في «**رقائقه**»/ ٣٧ ب وغيرهم؛ قائلاً ﷺ، فذلك قوله تعالى: ﴿وَكَذَلِكَ جَعَلْنَاكُمْ أُمَّةً وَسَطاً...﴾ الآية.

وكون الرسولِ شهيداً، قيل: معناه: بأعمالكم يوم القيامة، وقيل: «عليكم» بمعنى «لَكُمْ»، أي: يَشْهَدُ لَكُمْ بالإيمان.

وقوله تعالى: ﴿وما جعلنا القبلَة...﴾ الآية: قال قتادةُ وغيره: القِبْلة هنا بيْتُ المَقْدِس[٢]، أي: إلا فِتْنَةً لنعلَمَ من يتبعك مِنَ العربِ الذين لم يألفوا إلا مسجد مكَّة أو من اليهود علَىٰ ما قاله الضَّحَّاك الذين قالوا للنبيِّ ﷺ: «إنْ صَلَيْتَ إِلَىٰ بَيْتِ المَقْدِسِ، اتَّبَعْنَاكَ»، فأمره اللَّه بالصَّلاة إليه، ٱمتحاناً لهم، فلم يؤمنوا[٣].

وقال ابنُ عَبَّاس: القبلة في الآيَةِ: الكعبةُ[٤]، و ﴿كُنْتَ عَلَيْهَا﴾ بمعنى: أَنْتَ عليها؛ كقوله تعالى: ﴿كُنْتُمْ خَيْرَ أُمَّةٍ﴾ [آل عمران: ١١٠]، بمعنى: أنتم.

وَمَا جَعَلْنَاهَا وَصَرَّفْنَاكَ إِلَيْهَا إلا فتنةً، وروي في ذلك؛ أنَّ رسولَ اللَّه ﷺ لما حُوِّل إلى الكعبة، أكْثَرَ في ذلك اليهودُ والمنافقونَ، وٱرتابَ بعض المؤمنين؛ حتَّىٰ نزلتِ الآية، ومعنى: ﴿لِنَعْلَمَ﴾، أي؛ ليعلم رسولِي والمؤمنون به، والقاعدة نَفْيُ ٱستقبالِ العلْمِ بعد أنْ

---

(١) أخرجه البخاري (٨/ ٢٤٧) كتاب «**التفسير**»، باب «ذرية من حملنا مع نوح» حديث (٤٧١٢) ومسلم (١/ ١٨٤) كتاب «**الإيمان**» باب أدنى أهل الجنة منزلة حديث (٣٢٧/ ١٩٤) من حديث أبي هريرة.

(٢) أخرجه الطبري (٢/ ١٤) برقم (٢٢٠٦) عن السدي، وذكره ابن عطية (١/ ٢١٩). وذكره الشوكاني (١/ ٢١٨) عن عطاء.

(٣) ذكره ابن عطية (١/ ٢١٩).

(٤) ذكره ابن عطية (١/ ٢٢٠).

لم يكُنْ، و ﴿ينقلبُ على عقبَيْهِ﴾ عبارةٌ عن المرتدِّ، والرجوعُ على العَقِبِ أَسوأُ حالات الراجع.

وقوله تعالى: ﴿وإِن كانَتْ لكبيرةً إلا على الذين هَدَى اللَّه...﴾ الآية: الضمير في «كَانَتْ» راجع إِلى القبلة إلى بيت المقدس، أو إلى التحويلة إلى الكعبة، حَسْبما تقدَّم من الخلاف في القبلة، «وكَبِيرَة» هنا معناه: شاقَّة صعبةٌ، تكبُرُ في الصدور، ولما حُوِّلَتِ القبلة، كان من قول اليهود: يا محمَّدُ، إن كانَتِ الأولَىٰ حقاً، فأنتَ الآنَ علَىٰ باطلٍ، وإن كانتْ هذه حقًّا، فكنْتَ في الأُولَىٰ علَىٰ ضلالٍ، فَوَجَمَتْ نفوسُ بعْضِ المؤمنين، وأَشْفَقُوا على مَنْ مات قبل التحويل من صلاتِهِمُ السالفة، فنزلَتْ: ﴿وَمَا كَانَ اللَّهُ لِيُضِيعَ إِيمَانَكُمْ﴾، أي: صلاتكم، قاله ابن عبَّاس وغيره[1]، وسمَّى الصلاة إِيماناً لَمَّا كانَتْ صادرةً عن الإيمان؛ ولأن الإِيمان هو القطب الذي عليه تدور الأعمال، فذكره إِذ هو الأصل، ولئلاَّ يندرج في اسم الصلاة صلاةُ المنافقين إِلى بيت المَقْدِسِ، فذكر المعنَى الَّذي هو ملاك الأمر، وأيْضاً سُمِّيتْ إِيماناً؛ إِذ هي من شُعَب الإِيمان.

* ت *: وفي العتبية من سماع ابن القاسم[2]، قال مالكٌ: قال اللَّهُ تبارَكَ وتعالَىٰ: ﴿وَمَا كَانَ اللَّهُ لِيُضِيعَ إِيمَانَكُمْ﴾ قال: هي صلاة المؤمنين إلى بيت المَقْدِس، قال ابنُ رُشْد؛ وعلَىٰ هذا القول أكثر أهل التفسير، وقد قيل: إن المعنَىٰ في ذلك، وما كان اللَّه ليضيعَ إِيانكم بفَرْضِ الصلاة عليكم إِلَىٰ بيْتِ المقدِسِ. انتهى من «البَيَان».

والرَّأْفَةُ: أعلى منازل الرحْمَة.

﴿قَدْ نَرَىٰ تَقَلُّبَ وَجْهِكَ فِي ٱلسَّمَآءِ ۖ فَلَنُوَلِّيَنَّكَ قِبْلَةً تَرْضَىٰهَا ۚ فَوَلِّ وَجْهَكَ شَطْرَ ٱلْمَسْجِدِ ٱلْحَرَامِ ۚ وَحَيْثُ مَا كُنتُمْ فَوَلُّوا۟ وُجُوهَكُمْ شَطْرَهُۥ ۗ وَإِنَّ ٱلَّذِينَ أُوتُوا۟ ٱلْكِتَٰبَ لَيَعْلَمُونَ أَنَّهُ ٱلْحَقُّ مِن رَّبِّهِمْ ۗ وَمَا ٱللَّهُ بِغَٰفِلٍ عَمَّا يَعْمَلُونَ ﴿١٤٤﴾ وَلَئِنْ أَتَيْتَ ٱلَّذِينَ أُوتُوا۟ ٱلْكِتَٰبَ بِكُلِّ ءَايَةٍ مَّا تَبِعُوا۟ قِبْلَتَكَ ۚ وَمَآ أَنتَ بِتَابِعٍ

(١) أخرجه الطبري (٢/ ٢٠) برقم (٢٢٣٢).، وذكره ابن عطية (١/ ٢٢١).

(٢) ابن القاسم هو: أبو عبد اللَّه عبد الرحمن بن القاسم بن خالد بن جنادة العُتَقِي بالولاء، المعروف بابن القاسم، ولد بـ «مصر» سنة ١٢٨هـ، وقيل: سنة ١٣٢هـ. وقيل غير ذلك، سافر إلى «المدينة» فصحب الإمام مالكاً، وتفقه عليه، وروى عنه وعن الليث بن سعد، وعبد العزيز بن الماجشون، وغيرهم، وروى عنه أصبغ، وسحنون، وعيسى بن دينار، وغيرهم.
ومن مؤلفاته: «كتاب المدونة»، وهي التي أخذها عنه سحنون، وهي من أجل كتب الفقه المالكي، توفي بـ «مصر» سنة ١٩١هـ.
ينظر: «الديباج المذهب» (١/ ٤٦٥)، «شذرات الذهب» (١/ ٣٢٩)، «وفيات الأعيان» (٣/ ٣٦٢).

قِبْلَتَهُمْ وَمَا بَعْضُهُم بِتَابِعٍ قِبْلَةَ بَعْضٍ وَلَئِنِ اتَّبَعْتَ أَهْوَاءَهُم مِّنْ بَعْدِ مَا جَاءَكَ مِنَ الْعِلْمِ إِنَّكَ إِذًا لَّمِنَ الظَّالِمِينَ ﴿١٤٥﴾ ﴾

وقوله تعالى: ﴿قد نَرَىٰ تقلُّب وجهك في السماء...﴾ الآية: المقْصِد تقلُّب البصر، وأيضاً: فالوجه يتقلَّب بتقلُّب البصر، قال قتادة وغيره: كان رسولُ اللَّه ﷺ يقلِّب وجهه في الدعاءِ إلى اللَّه تعالَىٰ؛ أنْ يحوِّله إلى قبلة مكَّة[1]، ومعنى التقلُّب نحو السماء: أنَّ السماء جهةٌ قد تعوَّد العالَمُ منها الرحمةَ؛ كالمطر، والأنوار، والوَحْي، فهم يجعلون رغبتهم حيْثُ توالَتِ النعَمُ.

قال * ص *: ﴿فلنوليَّنَّكَ﴾: يدلُّ على تقدير حالٍ، أي: قد نَرَىٰ تقلُّب وجهك في السماءِ طالباً قبلةً غير التي أنْتَ مستقبلها، فلنوليَّنَّكَ. انتهى.

و﴿ترْضَاهَا﴾: معناه: تحبُّها/، وكان النبيُّ ﷺ يحبُّ الكعبةَ والتحوُّل عن بيت المَقْدِسِ؛ لوجوه ثلاثة رُوِيَتْ: ٣٨ أ

أحدها: لقول اليهودِ: «مَا عَلِمَ محمَّدٌ دينَهُ؛ حتَّى اتَّبَعَنَا»؛ قاله مجاهد.

الثاني[2]: ليصيب قبلة إبراهيمَ ـ عليه السلام ـ قاله ابن عَبَّاس[3].

الثالث: ليستألف العربَ؛ لمحبَّتها في الكَعْبة، قاله الربيع والسُّدِّيُّ[4].

* ع[5] *: والميزابُ هو قبلة المدينةِ والشامِ، وهنالك قبلةُ أهل الأندلسِ بتأريب، ولا خلاف أن الكعبة قبلةٌ من كل أُفُقٍ.

وقوله تعالى: ﴿فولِّ وجهك...﴾ الآية: أمر بالتحوُّل، ونسخ لقبلة الشام، و﴿شَطْرَ﴾: نصبٌ على الظرف، ومعناه: نحو، وتلقاء، ﴿وَحَيْثُ مَا كُنتُمْ فَوَلُّوا﴾: أَمْر

---

(١) أخرجه الطبري (٢/ ٢٢) برقم (٢٢٣٥)، (٢٢٣٦) عن قتادة من طريقين وأخرجه عبد الرزاق في «التفسير» (١/ ٦٢)، وذكره ابن عطية في «تفسيره» (١/ ٢٢١).

(٢) أخرجه الطبري (٢/ ٢٣) برقم (٢٢٣٩) بنحوه. وذكره ابن عطية (١/ ٢٢١)، والسيوطي في «الدر» (١/ ٢٦٩)، وعزاه لعبد بن حميد، وابن جرير.

(٣) أخرجه الطبري (٢/ ٢٣) برقم (٢٢٤١) بنحوه. وذكره ابن عطية (١/ ٢٢١).

(٤) أخرجه الطبري (٢/ ٢٢) برقم (٢٢٣٧) عن الربيع، وبرقم (٢٢٣٨) عن السدي. وذكره ابن عطية (١/ ٢٢).

(٥) ينظر: «المحرر الوجيز» (١/ ٢٢٢)، والميزاب: المِثْعَبُ، فارسي معرب، والجمع مآزيب إذا همز، وميازيب إذا لم يهمز. ينظر: «لسان العرب» (٤٨٢٣) (وزب)، و «الوسيط» (٤٠٧).

٣٣٠ ـــــــ

يَعْلَمُونَ ﴿١٤٦﴾ ٱلْحَقُّ مِن رَّبِّكَ فَلَا تَكُونَنَّ مِنَ ٱلْمُمْتَرِينَ ﴿١٤٧﴾ ﴾

وقوله تعالَىٰ: ﴿الذين آتيناهم الكتَابَ يَعْرفونه. . .﴾ الآية: الضمير في يعرفونه عائدٌ على الحق في القبلة، والتحوُّل إلى الكعبة، قال ابن عبَّاس وغيره[1]، وقال مجاهدٌ وغيره: هو عائدٌ على محمَّد ﷺ، أي: يعرفون صدْقَه ونبوَّته[2].

* ت *: بل وصفاتِهِ.

﴿وَإِنَّ فَرِيقاً مِنْهُمْ لَيَكْتُمُونَ الحَقَّ﴾: الفريقُ: الجماعةُ، وخص، [لأن] منهم من أسلم ولم يكتم والإشارة بالحق إلى ما تقدَّم على الخلاف في ضمير ﴿يَعْرِفُونَهُ﴾ ﴿وَهُمْ يَعْلَمُونَ﴾ ظاهرٌ في صحَّة الكفر عناداً.

وقوله تعالى: ﴿الحقُّ مِن ربِّك﴾، أي: هو الحق، ﴿فَلاَ تَكُونَنَّ من الممترين﴾: الخطاب للنبيِّ/ ﷺ والمرادُ أمَّته، وٱمْتَرَىٰ في الشيء، إذا شك فيه؛ ومنه: المراءُ، لأن هذا يشك في قول هذا. ٣٨ ب

﴿وَلِكُلٍّ وِجْهَةٌ هُوَ مُوَلِّيهَا فَٱسْتَبِقُوا ٱلْخَيْرَٰتِ أَيْنَ مَا تَكُونُوا يَأْتِ بِكُمُ ٱللَّهُ جَمِيعاً إِنَّ ٱللَّهَ عَلَىٰ كُلِّ شَيْءٍ قَدِيرٌ ﴿١٤٨﴾ وَمِنْ حَيْثُ خَرَجْتَ فَوَلِّ وَجْهَكَ شَطْرَ ٱلْمَسْجِدِ ٱلْحَرَامِ وَإِنَّهُ لَلْحَقُّ مِن رَّبِّكَ وَمَا ٱللَّهُ بِغَٰفِلٍ عَمَّا تَعْمَلُونَ ﴿١٤٩﴾ وَمِنْ حَيْثُ خَرَجْتَ فَوَلِّ وَجْهَكَ شَطْرَ ٱلْمَسْجِدِ ٱلْحَرَامِ وَحَيْثُ مَا كُنتُمْ فَوَلُّوا وُجُوهَكُمْ شَطْرَهُ لِئَلَّا يَكُونَ لِلنَّاسِ عَلَيْكُمْ حُجَّةٌ إِلَّا ٱلَّذِينَ ظَلَمُوا مِنْهُمْ فَلَا تَخْشَوْهُمْ وَٱخْشَوْنِي وَلِأُتِمَّ نِعْمَتِي عَلَيْكُمْ وَلَعَلَّكُمْ تَهْتَدُونَ ﴿١٥٠﴾ كَمَا أَرْسَلْنَا فِيكُمْ رَسُولاً مِّنكُمْ يَتْلُوا عَلَيْكُمْ ءَايَٰتِنَا وَيُزَكِّيكُمْ وَيُعَلِّمُكُمُ ٱلْكِتَٰبَ وَٱلْحِكْمَةَ وَيُعَلِّمُكُم مَّا لَمْ تَكُونُوا تَعْلَمُونَ ﴿١٥١﴾ ﴾

وقوله تعالى: ﴿ولكلٍّ وجهةٌ﴾: الوجهةُ: من المواجهة؛ كالقبلة، والمعنَىٰ: ولكلِّ صاحبِ ملَّة وجهةٌ هو مولِّيها نفْسَه، قاله ابن عَبَّاس وغيره[3].

---

(١) أخرجه الطبري في «تفسيره» (٢/ ٢٨) برقم (٢٢٦٧) عن ابن عباس، كما أخرج عدة آثار بهذا المعنى عن قتادة، والربيع، والسدي وغيرهم.
والأثر ذكره ابن عطية في «تفسيره» (١/ ٢٢٣)، والسيوطي في «الدر» (١/ ٢٧٠).

(٢) ذكره ابن عطية (١/ ٢٢٤).

(٣) أخرجه الطبري (٢/ ٣١) برقم (٢٢٨٠) عن الربيع وبرقم (٢٢٨١) عن عطاء وبرقم (٢٢٨٣) عن ابن عباس.
وذكره ابن عطية الأندلسي (١/ ٢٢٤)، وذكره السيوطي في «الدر» (١/ ٢٧١)، وعن ابن عباس، وعزاه لابن جرير، وابن أبي حاتم.

وقرأ ابن عامر[١]: «هُوَ مَولاَّهَا»، أيْ: اللَّه مُوَلِّيها إياهم، ثم أمر تعالى عباده بٱستباقِ الخَيْرات، والبدارِ، إلى سبيل النجاة، وروى ابن المُبَارك في «رقائقه» بسنده؛ أنَّ النبيَّ ﷺ قال: «مَنْ فُتِحَ لَهُ بَابٌ مِنَ الخَيْرِ فَلْيَنْتَهِزْهُ[٢]، فَإِنَّهُ لاَ يَدْرِي، مَتَىٰ يُغْلَقُ عَنْهُ». انتهى.

ثم وعظهم سبحانه بذكْر الحشر موعظةً تتضمَّن وعيداً وتحذيراً.

* ص *: «أينما» ظرفٌ مضمَّن معنى الشرط في موضعِ خَبَرِ «كان». انتهى.

وقوله: ﴿يَأْتِ بِكُمُ اللَّه جَميعاً﴾ يعني به البعْثَ من القبور.

وقوله تعالى: ﴿ومِنْ حيثُ خرجْتَ فَولِّ وجْهك شَطْر المَسْجِدِ الحرامِ وإنه لَلْحَقُّ مِنْ ربك وما اللَّه بغافِلٍ عما تَعْمَلُون﴾ معناه: حيثُ كنْتَ، وأنى توجَّهْتَ من مشارقِ الأرض، ومغاربِها، وكرَّرت هذه الآية؛ تأكيداً من اللَّه سبحانه؛ لأن موقع التحويلِ كان صَعْباً في نفوسهم جدًّا، فأكَّد الأمر؛ ليرى الناسُ التهمُّم به، فيخفَّ عليهم وتسكُنَ نفوسُهم إليه.

وقوله تعالى: ﴿وَمِنْ حيث خرجْتَ فولِّ وجْهك شطْرَ المسْجد الحرامِ وحيثُ ما كنتم فولُّوا وجوهكم شَطْره لئلاَّ يكون للناس عليكم حُجَّة...﴾ الآية: المعنَىٰ: عرفتكم وجه الصواب في قبلتكم، والحجة لذلك؛ لئلاَّ يكون للناسِ عليكم حجةٌ، والمراد بـ «النَّاس» العمومُ في اليهودِ والعربِ وغيرهم ﴿إِلاَّ الَّذِينَ ظَلَمُوا مِنْهُمْ﴾، أي: من المذكورين ممَّن تكلَّم في النازلة في قولهم: ﴿مَا وَلاَّهُمْ عَنْ قِبْلَتِهِمُ﴾ [البقرة: ١٤٢].

وقوله تعالى: ﴿فلا تخشوهم وٱخشوني...﴾ الآية: [فيه] تحقيرٌ لشأنهم، وأمر بٱطراح أمرهم، ومراعاة أمره سبحانه، قال الفَخْر[٣]: وهذه الآية تدلُّ على أن الواجب علَى المَرْء في كلِّ أفعاله وتروكه؛ أن ينصب بين عينيه خشيةَ ربه تعالَىٰ، وأن يعلم أنه ليس في أيدي الخَلْقِ شيء البتَّةَ وألاَّ يكون مشتغل القَلْب بهم، ولا ملتفت الخاطر إلَيْهِم. انتهى.

---

(١) وحجته في هذه القراءة أنه: قُدِّر له أن يتولاها، ولم يسند إلى فاعل بعينه، فيجوز أن يكون «هو» كناية عن الاسم الذي أضيفت إليه «كل». وهو الفاعل، ويجوز أن يكون فاعل التولية «اللَّه»، و «هو» كناية عنه. والتقدير: ولكل ذي ملة قبلة اللَّه موليها وجهه. ثم رُدَّ ذلك إلى ما لم يُسَمَّ فاعله.
ينظر: **«حجة القراءات»** (١١٧)، و **«الحجة للقراء السبعة»** (٢/ ٢٣٠)، و **«العنوان»** (٧٢)، و **«شرح طيبة النشر»** (٤/ ٧٤، ٧٥)، و **«شرح شعلة»** (٢٧٨)، و **«معاني القراءات»** (١/ ١٨١)، و **«إتحاف فضلاء البشر»** (١/ ٤٢٢).

(٢) النُّهْزَة: الفرصة، وانتهزتُها: اغتنمتها. ينظر: **«النهاية»** (٥/ ١٣٥).

(٣) **«التفسير الكبير»** (٤/ ١٢٧).

قال * ص *: ﴿إلا الذين﴾ استثناءٌ متَّصِلٌ، قاله ابن عباس وغيره، أي: لئلاَّ تكون حجةٌ من اليهود المعاندين القائلين ما ترك قبلتنا، وتوجَّه للكعبة إلاَّ حبًّا لبلده، وقيل: منقطع، أي: لكن الذين ظلموا منهم؛ فإنهم يتعلَّقون عليكم بالشُّبَه، وزعم أبو عُبَيْدة مَعْمَرُ بْنُ المثنَّىٰ: إن «إلاَّ» في الآية بمعنى «الواو»، قال ومنه: [الوافر]:

وَكُلُّ أَخٍ مُفَارِقُهُ أَخُوهُ لَعَمْرُ أَبِيكَ إِلاَّ الفَرْقَدَانِ(١)

أي: والَّذين ظلموا، وَالفَرْقَدَان، ورُدَّ بأنَّ «إلاَّ» بمعنى الواو ولا يقوم علَيْه دليلٌ. انتهى.

وقوله تعالى: ﴿فولُّوا وجوهَكُمْ شَطْره﴾ أمر بٱستقبالِ القبْلَة، وهو شرطٌ في الفرض إلاَّ في القتالِ حالة الالتحام، وفي النوافل إلا في السفرِ الطويلِ للرَّاكب، والقدرةُ على اليقينِ في مصادفتها تَمْنَعُ من الاِجتهادِ، وعلى الاِجتهادِ تَمْنَعُ من التقليد.

وقوله سبحانه: ﴿ولأتمَّ نعمتي عليكم﴾ عطْفٌ على قوله: «لَئِلاَّ» وقيل: هو في موضع رفع بالاِبتداء، والخبرُ مضمرٌ، تقديره: ولأتمَّ نعمتي عليكم، عرَّفتكم قبلتي، ونحوهُ، ﴿ولَعَلَّكُمْ تَهْتَدُونَ﴾ ترجٍّ في حقِّ البشر، والكافُ في قوله: «كَمَا» ردٌّ على قوله: «وَلِأُتِمَّ»، أي: إتماماً كما، وهذا أحسنُ الأقوال، أي: لأتم نعمتي عليكم في بيان سُنَّة إبراهيم عليه السلام/ ؛ ﴿كما أرسلنا فيكم رسولاً منكم﴾؛ إجَابة لدعوته في قوله: ﴿رَبَّنَا وَٱبْعَثْ فِيهِم رَسُولاً مِنْهُمْ﴾ [البقرة: ١٢٩]. ٣٩أ

---

(١) البيت لعمرو بن معد يكرب في ديوانه (ص ١٧٨)؛ و «الكتاب» (٢/ ٣٣٤)؛ و «لسان العرب» (١٥/ ٤٣٢) (ألا)؛ و «الممتع في التصريف» (١/ ٥١)؛ والحضرمي بن عامر في «تذكرة النحاة» (ص ٩٠)؛ و «حماسة البحتري» (ص ١٥١)؛ و «الحماسة البصرية» (٢/ ٤١٨)؛ و «شرح أبيات سيبويه» (٢/ ٤٦)؛ و «المؤتلف والمختلف» (ص ٨٥)؛ ولعمرو أو لحضرمي في «خزانة الأدب» (٣/ ٤٢١)؛ و «الدرر» (٣/ ١٧٠)؛ و «شرح شواهد المغني» (١/ ٢١٦)؛ وبلا نسبة في «الأشباه والنظائر» (٨/ ١٨٠)؛ و «أمالي المرتضى» (٢/ ٨٨)؛ و «الإنصاف» (١/ ٢٦٨)؛ و «الجنى الداني» (ص ٥١٩)؛ و «خزانة الأدب» (٩/ ٣٢١، ٣٢٢)؛ و «رصف المباني» (ص ٩٢)؛ و «شرح الأشموني» (١/ ٢٣٤)؛ و «شرح المفصل» (٢/ ٨٩)؛ و «العقد الفريد» (٣/ ١٠٧، ١٣٣)؛ و «فصل المقال» (ص ٢٥٧)؛ و «مغني اللبيب» (١/ ٧٢)؛ و «المقتضب» (٤/ ٤٠٩)؛ و «همع الهوامع» (١/ ٢٢٩).

واستشهد به على نعت «كلّ» بقوله: «إلاّ الفرقدان» على تقدير «غير». وفيه ردّ على المبرد الذي زعم أنَّ الوصف بـ «إلاّ» لم يجيء إلاّ فيما يجوز فيه البدل. فـ «إلاّ الفرقدان» صفة، ولا يمكن فيه البدل.

(والفرقدان) نجمان قريبان من القطب، لا يفارق أحدهما الآخر.

٣٣٤ ـــــــ

وروى ابن المبارك في «**رقائقه**» بسنده عن أنس بن مالك، قال: مَا مِنْ بُقْعَةٍ يُذْكَرُ اللَّهُ عَلَيْهَا بصَلاةٍ أو بذكْرٍ إلاَّ افتخرَتْ علَىٰ ما حَوْلَهَا من البِقَاعِ، واستبشَرَتْ بذكْر اللَّه إلى منتهاها منْ سبعِ أرَضِينَ، وما مِنْ عَبْدٍ يقومُ يصلِّي إلا تزخرفَتْ له الأرض[١]. قال ابنُ المُبَارك: وأخبرنا المسعوديُّ عن عَوْنِ بنِ عبدِ اللَّهِ[٢]، قال: الذاكِرُ في الغافِلِينَ؛ كالمقاتل خَلْف الفارِّين[٣]. انتهى.

وقال الربيعُ والسِّدّي: المعنى: اذكروني بالدعاءِ والتسبيحِ[٤] ونحوه، وفي صحيح البخاريِّ ومسلم وغيرهما عن أبي هريرة ـ رضي اللَّه عنه ـ، قال: قَالَ رَسُولُ اللَّهِ ﷺ: يَقُولُ اللَّهُ تَبَارَكَ وَتَعَالَىٰ: «أَنَا عِنْدَ ظَنِّ عَبْدِي بِي، وَأَنَا مَعَهُ إِذَا ذَكَرَنِي، فَإِنْ ذَكَرَنِي فِي نَفْسِهِ، ذَكَرْتُهُ فِي نَفْسِي، وَإِنْ ذَكَرَنِي فِي مَلَإٍ، ذَكَرْتُهُ فِي مَلَإٍ خَيْرٍ مِنْهُمْ...»[٥] الحديثَ. انتهى.

---

(١) أخرجه ابن المبارك في «**الزهد**» ص (١١٥) رقم (٣٣٩) عن أنس بن مالك موقوفاً.
وأخرجه أبو يعلى (٧/ ١٤٣) رقم (٤١١٠) من طريق موسى بن عبيدة الربذي عن يزيد الرقاشي عن أنس مرفوعاً.
وذكره الهيثمي في «**مجمع الزوائد**» (١٠/ ٨١ـ ٨٢) وقال: رواه أبو يعلى، وفيه موسى بن عبيدة الربذي، وهو ضعيف .اهـ.
وزاد نسبته المناوي في «**فيض القدير**» (٥/ ٤٧٥) إلى البيهقي في «**شعب الإيمان**».

(٢) عون بن عبد اللَّه بن عتبة بن مسعود الهذلي، أبو عبد اللَّه، الكوفي، الزاهد. عن أبيه، وعائشة، وابن عباس. وعنه قتادة، وأبو الزبير، والزهري. وثقه أحمد وابن معين، ورماه ابن سعد بالإرجاء. قال البخاري: مات بعد العشرين ومائة.
ينظر: «**الخلاصة**» (٢/ ٣٠٩)، و «**تهذيب التهذيب**» (٨/ ١٧١)، و «**الكاشف**» (٢/ ٣٥٨)، و «**تاريخ الثقات**» (٣٧٧).

(٣) أخرجه ابن المبارك في «**الزهد**» (ص ١٢٢) رقم (٣٥٧).

(٤) أخرجه الطبري في «**تفسيره**» (٢/ ٤٠) برقم (٢٣١٩)، (٢٣٢٠)، وذكره ابن عطية في تفسيره (١/ ٢٢٦).

(٥) أخرجه البخاري (١٣/ ٣٩٥) كتاب «التوحيد»، باب قول اللَّه تعالى: ﴿ويحذركم اللَّه نفسه﴾، حديث (٧٤٠٥)، ومسلم (٤/ ٢٠٦١) كتاب «الذكر والدعاء»، باب الحث على ذكر اللَّه (تعالى)، حديث (٢١/ ٢٦٧٥)، والترمذي (٥/ ٥٨١) كتاب «الدعوات»، باب في حسن الظن باللَّه (عز وجل)، حديث (٣٦٠٣)، وابن ماجة (٢/ ١٢٥٥ ـ ١٢٥٦) كتاب «الأدب»، باب فضل العمل، حديث (٣٨٢٢)، وأحمد (٢/ ٢٥١، ٤١٣)، وابن خزيمة في «**التوحيد**» (ص ٧)، وابن حبان (٣/ ٩٣) رقم (٨١١)، والبغوي في «**شرح السنة**» (٣/ ٨١ ـ بتحقيقنا) كلهم من طريق الأعمش عن أبي صالح عن أبي هريرة مرفوعاً.
وقال الترمذي: حديث حسن صحيح.
وأخرجه مسلم (٤/ ٢٠٦١) كتاب «الذكر والدعاء»، باب الحث على ذكر اللَّه (تعالى)، حديث=

﴿وَٱشْكُرُوا لي﴾، أي: نعمي وأيادِيَّ، ﴿وَلاَ تَكْفُرُونِ﴾: أي: نعمي وأياديَّ.

* ت *: وعن جابر قَالَ: قَالَ رَسُولُ اللَّهِ ﷺ: «مَا أَنْعَمَ اللَّهُ عَلَىٰ عَبْدٍ مِنْ نِعْمَةٍ، فَقَالَ: الحَمْدُ لِلَّهِ إِلاَّ وَقَدْ أَدَّىٰ شُكْرَهَا، فَإِنْ قالها الثانية، جدَّد اللَّهُ لها ثوابَهَا، فَإِن قالها الثالثةَ، غفر اللَّه له ذُنوبَه» رواه الحاكمُ في «المستَدْرَكِ»، وقال: صحيح[1]. انتهى من «السِّلاح».

وقوله تعالى: ﴿إن اللَّه مع الصابرين﴾، أي: بمعونته وإنجاده.

﴿وَلَا تَقُولُوا۟ لِمَن يُقْتَلُ فِى سَبِيلِ ٱللَّهِ أَمْوَٰتٌۢ ۚ بَلْ أَحْيَآءٌ وَلَٰكِن لَّا تَشْعُرُونَ ﴿١٥٤﴾ وَلَنَبْلُوَنَّكُم بِشَىْءٍ مِّنَ ٱلْخَوْفِ وَٱلْجُوعِ وَنَقْصٍ مِّنَ ٱلْأَمْوَٰلِ وَٱلْأَنفُسِ وَٱلثَّمَرَٰتِ ۗ وَبَشِّرِ ٱلصَّٰبِرِينَ ﴿١٥٥﴾ ٱلَّذِينَ إِذَآ أَصَٰبَتْهُم مُّصِيبَةٌ قَالُوٓا۟ إِنَّا لِلَّهِ وَإِنَّآ إِلَيْهِ رَٰجِعُونَ ﴿١٥٦﴾ أُو۟لَٰٓئِكَ عَلَيْهِمْ صَلَوَٰتٌ مِّن رَّبِّهِمْ وَرَحْمَةٌ ۖ وَأُو۟لَٰٓئِكَ هُمُ ٱلْمُهْتَدُونَ ﴿١٥٧﴾﴾

وقوله تعالى: ﴿ولا تقولوا لِمَنْ يقتل في سبيلِ اللَّهِ أموات...﴾ الآية: سببها أن الناس قالوا فيمن قتل ببدر وأُحُدٍ من المؤمنين: مَاتَ فلانٌ، ماتَ فلانٌ، فكره اللَّه سبحانه؛ أن تُحَطَّ منزلةُ الشهداءِ إلى منزلة غيرهم، فنزلَتْ هذه الآية، وأيضاً: فإن المؤمنين صَعْبٌ عليهم فراقُ إخوانهم وقراباتِهِمْ، فنزلَتِ الآيةُ مسلِّية لهم، تعظِّم منزلة الشهداءِ، وتخبر عن حقيقةِ حالِهِمْ، فصاروا مغبوطين لا محزوناً لهم؛ ويظهر ذلك من حديث أُمِّ حارثَةَ في السِّيَرِ.

* ت *: وخرَّجه البخاريُّ في «صحيحه» عن أنسٍ، قال: «أُصِيبَ حارثةُ يوم بَدْر أصابه غَرْبُ[2] سَهْمٍ، وهو غلامٌ، فجاءَتْ أُمُّهُ إلى النبيِّ ﷺ فقالَتْ: يا رسُولَ اللَّهِ/، قد

= (٢٦٧٥)، والبخاري في «خلق أفعال العباد» (ص ٨٥)، وأحمد (٢/ ٥١٦، ٥٢٤) من طريق زيد بن أسلم عن أبي صالح عن أبي هريرة مرفوعاً.

(١) أخرجه الحاكم (١/ ٥٠٧ـ ٥٠٨)، وعنه البيهقي في «شعب الإيمان» (٤/ ٩٨) رقم (٤٤٠٢) من طريق عبد الرحمن بن قيس: نا محمد بن أبي حميد، عن محمد بن المنكدر، عن جابر مرفوعاً.
وقال الحاكم: صحيح الإسناد، ولم يخرجاه.
وتعقبه الذهبي فقال: ليس بصحيح؛ قال أبو زرعة: عبد الرحمن بن قيس كذاب.
والحديث ذكره الذهبي في «الميزان» (٢/ ٥٨٣)، وقال: منكر. اهـ.
وعبد الرحمن بن قيس: قال الحافظ في «التقريب» (١/ ٤٩٦): متروك؛ كذبه أبو زرعة وغيره.

(٢) أي لا يعرف راميه؛ يقال: سَهْمُ غربٍ، بفتح الراء وسكونها، وبالإضافة، وغير الإضافة. وقيل: هو بالسكون إذا أتاه من حيث لا يدري، وبالفتح إذا رماه فأصاب غيره.
ينظر: «النهاية» (٣/ ٣٥٠ـ ٣٥١).

عَرَفْتَ مَنْزِلَةَ حَارِثَةَ مِنِّي، فَإِنْ يَكُ فِي الجَنَّةِ أَصْبِرْ، وَأَحْتَسِب، وَإِن تَكُن الأُخْرَىٰ، تَرَىٰ مَا أَصْنَعُ، فَقَالَ: وَيْحَكِ، أَوَ هُبِلْتِ، أَو جَنَّةٌ وَاحِدَةٌ هَيَ؛ إِنَّهَا جِنَانٌ كَثِيرَةٌ، وَإِنَّهُ فِي الفِرْدَوْسِ الأَعْلَىٰ...» الحديثَ[1]. انتهى.

* ع[2]: والفرق بين الشهيدِ وغيرهِ إنما هو الرِّزْقُ، وذلك أنَّ اللَّه تعالَىٰ فضَّلهم بدوام حالِهِمُ التي كانَتْ في الدنيا فرزَقهُم.

* ت *: وللشهيدِ أحوالٌ شريفةٌ منها ما خرَّجه الترمذيُّ وابن ماجة عن النَّبِيِّ ﷺ قَالَ: «لِلشَّهِيدِ عِنْد اللَّهِ سِتُّ خِصَالٍ: يُغْفَرُ لَهُ فِي أَوَّلِ دَفْعَةٍ، وَيَرَىٰ مَقْعَدَهُ مِنَ الجَنَّةِ، وَيُجَارُ مِنْ عَذَابِ القَبْرِ، وَيَأْمَنُ مِنَ الفَزَعِ الأَكْبَرِ، وَيُوضَعُ عَلَىٰ رَأْسِهِ تَاجُ الوَقَارِ، اليَاقُوتَةُ مِنْهُ خَيْرٌ مِنَ الدُّنْيَا، ومَا فِيهَا، وَيُزَوَّجُ ثِنْتَيْنِ وَسَبْعِينَ زَوْجَةً مِنَ الحُورِ الْعِينِ، وَيَشْفَعُ فِي سَبْعِينَ مِنْ أَقْرِبَائِهِ». قال الترمذيُّ: هذا حديثٌ حَسَنٌ غريبٌ، زاد ابن ماجَة: «وَيُحَلَّىٰ حُلَّةَ الإِيمَانِ»[3]، قال القرطبيُّ في «**تذكرته**»[4]: هكذا وقع في نسخ الترمذيِّ وابن ماجة: «ستَّ خِصَالٍ» وهي في متن الحديث سَبْعٌ، وعلى ما في ابن ماجة: «وَيُحَلَّىٰ حُلَّةَ الإِيمَانِ» تكون ثمانياً، وكذا ذكره أبو بكر أحمد بن سَلْمَان النَّجَّاد[5] بسنده عن النبيِّ ﷺ قال: «لِلشَّهِيدِ عِنْدَ اللَّهِ ثَمَانِ خِصَالٍ» انتهى. وخرَّج الترمذيُّ، والنسائيُّ عنه ﷺ أنه قال: «الشَّهِيدُ لاَ يَجِدُ أَلَمَ القَتْلِ إِلاَّ كَمَا يَجِدُ أَحَدُكُمْ أَلَمَ القَرْصَةِ»[6] انتهى.

---

(١) أخرجه البخاري (٧/ ٣٥٥) كتاب «المغازي، باب فضل من شهد بدراً، حديث (٣٩٨٢)، (١١/ ٤٢٣) كتاب «الرقاق» باب صفة الجنة والنار، حديث (٦٥٥٠) من حديث أنس.

(٢) «**المحرر الوجيز**» (١/ ٢٢٧).

(٣) أخرجه الترمذي (٤/ ١٨٧ـ ١٨٨) كتاب «فضائل الجهاد»، باب في ثواب الشهيد، حديث (١٦٦٣)، وابن ماجة (٢/ ٩٣٥ـ ٩٣٦) كتاب «الجهاد»، باب فضل الشهادة في سبيل اللَّه، حديث (٢٧٩٩) كلاهما من طريق بجير بن سعد عن خالد بن معدان عن المقدام بن معد يكرب مرفوعاً.
وقال الترمذي: حسن صحيح غريب.

(٤) ينظر: «**التذكرة**» للقرطبي (١/ ٢١٨).

(٥) الإمامُ المحدِّث الحافظ الفقيه المفتي، شيخُ العِراق، أبو بكر أحمدُ بنُ سلمان بنِ الحسنِ بنِ إسرائيل، البَغدادي الحَنْبَلِيُّ النَّجَّاد.
ولد سنةَ ثلاثٍ وخمسين ومئتين، سمع أبا داود السِّجِسْتَاني، ارتحل إليه، وهو خاتمة أصحابه، وصنف ديواناً كبيراً في السنن، مات النَّجَّاد ـ رحمه اللَّه تعالى ـ في ذي الحِجَّة سنةَ ثمانٍ وأربعين وثلاثمائة.
ينظر: «**سير أعلام النبلاء**» (١٥/ ٥٠٢ـ ٥٠٤).

(٦) أخرجه الترمذي (٤/ ١٩٠) كتاب «فضائل الجهاد»، باب ما جاء في فضل المرابط، حديث (١٦٦٨)، والنسائي (٦/ ٣٦) كتاب «الجهاد»، باب ما يجد الشهيد من الألم، حديث (٣١٦١)، وابن ماجه (٢/ =

٣٣٨ ـــــــ

ولكنْ لا شعورَ لَنَا بذلك؛ إذ لا نُشَاهِدُ باطنَ أمرهم، وخُصُّوا مِنْ بين سائر المُؤمنين، بأنهم في البَرْزَخِ يرزَقُون من مطاعِم الجَنَّة ما يُرْزَقُ المؤمنون من أهْل الجنة علَىٰ أنه قد ورد في الحديثِ: «إِنَّمَا نَسَمَةُ المُؤْمِنِ طَائِرٌ يُعَلَّقُ فِي شَجَرِ الجَنَّةِ»، ومعنى: «يُعَلَّق»: يأكل؛ ومنه قوله: ما ذقْتُ عَلاقاً، أي: مأكلاً، فقد عم المؤمنين؛ بأنهم يرزقُونَ في البرزخ من رزق الجنة، ولكن لا يمتنعُ أن يخصَّ الشهداء من ذلك بقَدْر لا يناله غيرهم، واللَّه أعلم. انتهى.

وروى النسائيُّ أن رجلاً قال: «يَا رَسُولَ اللَّهِ، مَا بَالُ المُؤْمِنِينَ يُفْتَنُون فِي قُبُورِهِمْ إِلاَّ الشَّهِيدَ؟ قَالَ: كَفَىٰ بِبَارِقَةِ السُّيُوفِ عَلَىٰ رَأْسِهِ فِتْنَةً»[1]. انتهى.

* ت *: وحديثُ: «إِنَّمَا نَسَمَةُ المُؤْمِنِ طَائِرٌ» خرَّجه مالك رحمه اللَّه. قال الدَّاوودِيُّ: وحديث مالكٍ، هذا أصحُّ ما جاء في الأرواح، والذي روي أنها تجعل في حواصِلِ طيرٍ لا يصحُّ في النقل. انتهى.

قال أبو عُمَرَ بْنُ عبْدِ البَرِّ في «**التمهيد**»[2]: والأشبه قولُ من قال: كَطَيْرٍ أو كصُوَرِ طيرٍ؛ لموافقته لحديثِ «**الموطَّإ**»، هذا/ وأسند أبو عمر هذه الأحاديثَ، ولم يذكر مطعناً في ٤٠أ
إسنادها. انتهى.

ثم أعلمهم تعالَىٰ أن الدنيا دارُ بلاءٍ ومحنةٍ، ثم وعد على الصَّبْر، فقال: ﴿وَلَنَبْلُوَنَّكُمْ﴾ أي: نمتحنكم ﴿بِشَيْءٍ مِنَ الخَوْفِ﴾، أي: من الأعداء في الحروبِ، ﴿وَنَقْصٍ مِنَ الأَمْوَالِ﴾ أي بالجوائحِ[3]، والمصائبِ، ﴿والأَنْفُسِ﴾ بالموت، والقَتْل، ﴿وَالثَّمَرَاتِ﴾ بالعَاهَاتِ، والمرادُ بشيءٍ من هذا وشيءٍ من هذا، واكتفَىٰ بالأول إيجازاً، ثم وصف سبحانه الصابرين الَّذين بشَّرهم بقوله: ﴿الَّذِينَ إِذا أصابتهم مصيبةٌ قالوا إنا للَّه وإنا إليه راجعون﴾، فجعل سبحانه هذه الكلماتِ ملجأً لذوي المصائبِ؛ لما جمعتْ من المعاني المباركةِ من توحِيدِ اللَّهِ سبحانه، والإقرار له بالعبودية، والبعثِ من القبورِ، واليقينِ

---

(١) أخرجه النسائي (٤/ ٩٩) كتاب «الجنائز»، باب الشهيد، حديث (٢٠٥٣) عن رجل من أصحاب النبي ﷺ به مرفوعاً.

وهذا الحديث لم يخرجه أحد من أصحاب الكتب الستة سوى النسائي.

(٢) ينظر: «**التمهيد**» (١١/ ٦٤).

(٣) الجائحة: الشدة والنازلة العظيمة التي تجتاح المال من سنة أو فتنة. ينظر: «**لسان العرب**» (٧١٩) (جوح).

بأنَّ رجوع الأمر كلِّه إليه؛ كما هو له، قال الفَخْرُ[١]: قال أبو بَكْرٍ الوَرَّاق[٢]: ﴿إِنَّا لِلَّهِ﴾: إقرارٌ منَّا له بالمُلْكِ، ﴿وَإِنَّا إِلَيْهِ رَاجِعُونَ﴾ إقرارٌ على أنفسنا بالهلاكِ.

واعلم أن قوله: ﴿إِنَّا لِلَّهِ﴾ يدلُّ علَىٰ كونه راضيًا بكلِّ ما نَزَلَ به، ووردَتْ أخبارٌ كثيرةٌ في هذا البابِ عن النبيِّ ﷺ، فمنِ ٱسترجَع عند المصيبة، جَبَر اللَّه مصيبته، وأحْسَنَ عقباه، وجعل له خَلَفاً صالحاً يرضَاهُ. انتهى.

ورُوِيَ: «أنَّ مَصْبَاحَ رسُولِ اللَّه ﷺ ٱنْطَفَأَ ذَاتَ لَيْلَةٍ، فَقَالَ: ﴿إِنَّا لِلَّهِ وَإِنَّا إِلَيْهِ رَاجِعُونَ﴾، فَقِيلَ: أَمُصِيبَةٌ هِيَ، يَا رَسُولَ اللَّهِ؟ قَالَ: نَعَمْ؛ كُلُّ مَا آذَى المُؤْمِنَ، فَهُوَ مُصِيبَةٌ»[٣]. قال النوويُّ[٤]: ورُوِّينَا في «**كتاب ابن السُّنِّيِّ**»[٥] عن أبي هريرة، قال: قَالَ رَسُولُ اللَّهِ ﷺ: «ليسترجعْ أحدُكُمْ في كلِّ شيء، حتَّىٰ في شِسْعِ[٦] نَعْلِه؛ فَإِنها من المصائِبِ»[٧]. انتهى من «**الْحِلْيَةِ**».

---

(١) «**التفسير الكبير**» (٤/ ١٤٠).

(٢) الإمامُ المحدِّث، أبو بكر، محمدُ بنُ إسماعيلَ بنِ العبَّاس البغداديُّ المُسْتَمْلي الوَرّاق. سمع أباه، والحسَنَ بنَ الطَّيِّب، وعمرَ بنَ أبي غَيْلان، وأحمدَ بنَ الحسن الصُّوفي، ومحمدَ بنَ محمدٍ الباغَنْدي، والبغوي.
وعنه: الدَّارقُطني، والبَرْقاني، وأبو محمد الخَلاّل، وأحمدُ بنُ عمر القَاضي، وأبو محمد الجَوْهَري وعدَّة.
وُلدَ سنةَ ثلاثٍ وتسعينَ ومئتين، وماتَ في ربيع الآخر سنةَ ثمانٍ وسبعينَ وثلاثمائة.
ينظر: «**سير أعلام النبلاء**» (١٦/ ٣٨٨، ٣٨٩).

(٣) ينظر: «**تفسير القرطبي**» (٢/ ١٧٥).

(٤) «**الأذكار**» (ص ١٥٨).

(٥) الإمامُ الحافظُ الثقةُ الرّحال، أبو بكر، أحمدُ بنُ محمدِ بنِ إسحاقَ بنِ إبراهيمَ بنِ أَسباط الهاشميُّ، الجَعْفَريّ، مولاهم الدِّينَوَري، المشهور بـ «ابن السُّنِّي»، ولد في حدود سنةِ ثمانينَ ومئتين.
وهو الذي اختصر «**سُنَنَ النَّسائي**»، واقتصر على رواية المختصر، وسمّاه «**المُجتبى**»، وجمع وصنَّف كتاب «**يوم وليلة**». توفي آخر سنة أربعٍ وستين وثلاثمائة. ينظر: «**سير أعلام النبلاء**» (١٦/ ٢٥٥-٢٥٦).

(٦) الشِّسْعُ: أحد سيور النعل، وهو الذي يدخل بين الإصبعين، ويدخل طرفه في الثقب الذي في صدر النعل المشدود في الزمام، والزمام: السَّير الذي يعقد فيه الشِّسع.
ينظر: «**النهاية**» (٢/ ٤٧٢).

(٧) أخرجه ابن السني في «**عمل اليوم والليلة**» (٣٤٦)، وذكره الحافظ ابن حجر في «**المطالب العالية**» (٣/ ٢٣١) رقم (٣٣٥١)، وعزاه لمسدد.

وقوله تعالى: ﴿أُولئكَ عليهم صلواتٌ من ربِّهم...﴾ الآية: نِعَمٌ من اللَّه تعالَىٰ على الصابرين المسترجعين، وصلوات اللَّه علَىٰ عبده: عفْوُهُ، ورحمتُه، وبركته، وتشريفه إياه في الدنيا والآخرة، وكرَّر الرحْمَة، وهي من أعظم أجزاء الصلاة، لمَّا اختلف اللَّفْظ؛ تأكيداً منه تعالَىٰ وشهد لهم بالاِهتداء.

* ت *: وفي «**صحيح البخاري**»: وقال عُمَرُ: نِعْمَ العدلان، ونِعْم العِلاَوة[1] الَّذين إذا أصابتهم مصيبةٌ، قالوا: ﴿إِنَّا لِلَّهِ وَإِنَّا إِلَيْهِ رَاجِعُونَ...﴾ إلى ﴿المُهْتَدُونَ﴾[2]، قال النوويُّ في «**الحلية**»[3]: ورُوِّينا في سنن ابن ماجة، والبيهقيِّ بإسناد حَسَنٍ عن عمرِو بْنِ حَزْمٍ[4] عن النبيِّ ﷺ قَالَ: «مَا مِنْ مُؤْمِنٍ يُعَزِّي أَخَاهُ بِمُصِيبَةٍ إِلاَّ كَسَاهُ اللَّهُ عَزَّ وَجَلَّ مِنْ حُلَلِ الكَرَامَةِ يَوْمَ القِيَامَةِ»[5]، ورُوِّينا في كتاب الترمذيِّ، والسنن الكَبِيرِ للبيهقيِّ عن ابْنِ مسعودٍ عن النبيِّ ﷺ قَالَ: «مَنْ عَزَّىٰ مُصَابًا، فَلَهُ مِثْلُ أَجْرِهِ» إسناده ضعيف[6]، ورُوِّينا في

---

(١) العِلاَوة: ما عُولِي فوق الحِمْل وزيد عليه. ينظر: «**النهاية**» (٣/ ٢٩٥)، و «**الوسيط**» (٦٣١).

(٢) أخرجه البخاري (٣/ ٢٠٥) كتاب «**الجنائز**»، باب الصبر عند الصدمة الأولى، عن عمر تعليقاً.
ووصله الحاكم (٢/ ٢٧٠) من طريق جرير عن منصور عن سعيد بن المسيب عن عمر به.
وقال: هذا حديث صحيح على شرط الشيخين، ولم يخرجاه، ولا أعلم خلافاً بين أئمتنا أن سعيد بن المسيب أدرك أيام عمر (رضي اللَّه عنه)، وإنما اختلفوا في سماعه منه .اهـ.
وله طريق آخر عن عمر بنحوه: ذكره الحافظ في «**الفتح**» (٣/ ٢٠٥)، وعزاه إلى عبد بن حميد.

(٣) «**الأذكار**» (ص ١٨٠).

(٤) عمرو بن حزم بن زيد الأنصاري، الخزرجي، أبو الضحاك، المدني، شهد الخندق، وولي بعض أمور «اليمن». له أحاديث. وعنه ابنه محمد، وزياد بن نُعيم. قال المدائني: مات سنة إحدى وخمسين.
ينظر: «**الخلاصة**» (٢/ ٢٨٢ ـ ٢٨٣)، و «**تهذيب التهذيب**» (٨/ ٢٠)، و «**الكاشف**» (٣٢٦)، و «**تقريب التهذيب**» (٢/ ٦٨).

(٥) أخرجه ابن ماجة (١/ ٥١١) كتاب «الجنائز» باب ما جاء في ثواب من عزى مصاباً، حديث (١٦٠١)، والبيهقي (٤/ ٥٩) كتاب «الجنائز»، باب ما يستحب من تعزية أهل الميت من طريق قيس أبي عمارة، عن عبد اللَّه بن أبي بكر بن محمد بن عمرو بن حزم عن أبيه عن جده مرفوعاً.
وقال البوصيري: في إسناده قيس أبو عمارة، ذكره ابن حبان في «**الثقات**»، وقال الذهبي في «**الكاشف**»: ثقة. وقال البخاري: فيه نظر، وباقي رجاله على شرط مسلم.

(٦) أخرجه الترمذي (٣/ ٣٨٥) كتاب «الجنائز»، باب ما جاء في أجر من عزى مصاباً، حديث (١٠٧٣)، وابن ماجة (١/ ٥١١) كتاب «الجنائز»، باب ما جاء في ثواب من عزى مصاباً، حديث (١٦٠٢) من طريق محمد بن سوقة عن إبراهيم عن الأسود عن عبد اللَّه بن مسعود به.
وقال الترمذي: هذا حديث غريب، لا نعرفه مرفوعاً إلا من حديث علي بن عاصم، ورواه بعضهم عن محمد بن سوقة بهذا الإسناد موقوفاً اهـ.
قال الحافظ ابن حجر في أجوبته عن أحاديث «**المصابيح**» (١/ ٨٦): قلت: أخرجه الترمذي، وابن ماجه=

كتاب الترمذيِّ أيضاً عن أبي هريرة؛ عن النَّبيِّ ﷺ قَالَ: «مَنْ عَزَّىٰ ثَكْلَىٰ، كُسِيَ بِرِدَاءٍ فِي الجَنَّةِ». قال الترمذيُّ ليس إسناده بالقَوِيِّ[1]. انتهى.

﴿۞ إِنَّ ٱلصَّفَا وَٱلْمَرْوَةَ مِن شَعَآئِرِ ٱللَّهِ فَمَنْ حَجَّ ٱلْبَيْتَ أَوِ ٱعْتَمَرَ فَلَا جُنَاحَ عَلَيْهِ أَن يَطَّوَّفَ بِهِمَا وَمَن تَطَوَّعَ خَيْرًا فَإِنَّ ٱللَّهَ شَاكِرٌ عَلِيمٌ ﴿١٥٨﴾﴾

قوله تعالَىٰ: ﴿إن الصفا والمروةَ من شعائر اللَّه﴾: الصَّفَا: جمع صَفَاةٍ، وهي الصَّخْرة العَظيمة، والمَرْوَة واحدةُ المَرْوِ، وهي الحجارة الصِّغَار الَّتي فيها لِينٌ، و ﴿مِنْ شَعَائِرِ اللَّهِ﴾ معناه: معالمه، ومواضع عبادته، وقال مجاهدٌ: ذلك راجعٌ إلى القول، أي: مما أشعركم اللَّه بفضله: مأخوذٌ من شَعَرْتُ، إذا تحسَّست[2].

و ﴿حَجَّ﴾: معناه: قصد، وتكرَّر، و ﴿ٱعتمر﴾: زار وتكرَّر مأخوذٌ من عَمَرْتُ الموضعَ، والجُنَاحُ: الإثمُ، والمَيْلُ عن الحقِّ والطاعةِ، ومن اللفظةِ الجناح/؛ لأنه في شِقٍّ؛ ومنه: ﴿وإنْ جنحوا للسَّلْم فٱجنحْ لها﴾ [الأنفال: ٦١]، و ﴿يَطَّوَّفَ﴾: أصله يتطوَّف، فقوله: ﴿إن الصفا والمروة...﴾ الآيةَ: خبر يقتضي الأمر بما عهد من الطواف بهما، وقوله: ﴿فَلاَ جُنَاحَ﴾ ليس المقصودُ منه إباحة الطوافِ لمن شاءه؛ لأن ذلك بعد الأمر لا يستقيمُ، وإنما المقصودُ رفْعُ ما وقع في نفوسِ قومٍ من العربِ من أنَّ الطوَافَ بينهما فيه حرجٌ، وإعلامهم أن ما وقع في نفوسهم غيرُ صوابٍ، وفي الصحيح عن عائشَةَ ـ رضي اللَّه

٤٠ ب

من حديث عبد اللَّه بن مسعود عن النبي ﷺ. ورجاله رجال «**الصحيحين**» إلا علي بن عاصم؛ فإنه ضعيف عندهم. قال الترمذي بعد تخريجه: «لا نعرفه مرفوعاً إلا عن علي بن عاصم».

ورواه بعضهم عن محمد بن سوقة شيخ علي بن عاصم موقوفاً على عبد اللَّه بن مسعود. وقال الترمذي أيضاً: «أنكروه على علي بن عاصم، وعدوه من غلطه».

وقال أبو أحمد بن عدي: رواه جماعة متابعة لعلي بن عاصم، سرقه بعضهم منه، وأخطأ فيه بعضهم.

وأخرجه ابن عدي من حديث أنس بلفظ: «من عزَّى أخاه المسلم من مصيبته كساه اللَّه حلَّة»، وسنده ضعيف.

وأخرجه أبو الشيخ في «**كتاب الثواب**» من حديث جابر بمعناه، وأبو يعلى من حديث أبي برزة بلفظ آخر. وقد قلنا: إن الحديث إذا تعددت طرقه يقوى بعضها ببعض، وإذا قوي كيف يحسن أن يطلق عليه: إنه مختلق؟! اهـ.

(١) أخرجه الترمذي (٣/ ٣٧٨ـ ٣٧٩)، كتاب «الجنائز»، باب آخر في فضل التعزية، حديث (١٠٧٦)، من حديث أبي برزة.

وقال الترمذي: هذا حديث غريب، وليس إسناده بالقوي.

وهذا الحديث لم يخرجه أحد من أصحاب الكتب الستة سوى الترمذي.

(٢) ذكره ابن عطية (١/ ٢٢٩).

عنها ـ: «أنَّ ذَلِكَ فِي الأنصارِ».

ومذهبُ مالكٍ والشافعيِّ[١]؛ أنَّ السعْيَ بينهما فرضٌ لا يجزىء تاركه، إلاَّ العودة، قال ابنُ العَرَبِيِّ في «**أحكامه**»[٢] والدليلُ علَىٰ ركنيَّته ما رُويَ عن النبيِّ ﷺ؛ أنَّهُ قَالَ: «إنَّ

---

(١) من أركان الحج: السعي بين الصفا والمروة؛ لما روى «الدارقطني» و «البيهقي» بإسناد حسن أنه ﷺ استقبل الناس في المسعى. وقال: «يَا أَيُّها النَّاس اسعوا فإنَّ السَّعْيَ قَدْ كُتِبَ عَلَيْكُمْ»، أي فرض، وأصل السعي: الإسراع، والمراد به هنا: مطلق المشي.

ويشترط لصحة السعي شروط ستة:

الأوّل: البدء بالصفا في الأوتار، وبالمروة في الأشفاع؛ للاتباع مع خبر «خُذُوا عَنِّي مَنَاسِكَكُمْ»، وخبر «ابْدَءُوا بِمَا بَدَأَ اللَّهُ بِهِ»، فلو خالف الساعي ذلك لم يصح.

الثاني: كونه سبع مرات يقيناً، للاتباع بحسب الذهاب من الصفا إلى المروة مرّة، والإياب من المروة إلى الصفا مرة أخرى، ولا بد أن تكون السبع متيقنةً، فلو شك الساعي في العدد، فإن كان قبل الفراغ، بنى على الأقل وجوباً، وإن كان بعد الفراغ لم يؤثر.

الثالث: أن يقطع الساعي المسافة بين الصفا والمروة في كل مرّة، فلو بقي منها شيء لم يكف.

الرابع: أن يكون قطع المسافة من بطن الوادي، وهو المسعى المعروف الآن.

نعم لو انحرف قليلاً في سعيه عن محلّ السعي لم يضر، كما نصّ عليه الشافِعِيُّ ـ رضي اللَّه عنه ـ.

الخامس: أن يكون بعد طواف الإفاضة أو طواف القدوم؛ لأنه الوارد من فعله ﷺ، ونقل «الماوردي» الإجماع على ذلك.

ومحلّ كونه يقع صحيحاً بعد طواف القدوم إذا لم يكن الساعي قد وقف بعرفة بعد طواف القدوم، فلو وقف بها بعد طواف القدوم، وقبل السعي، لم يصح سعيه، إلا بعد طواف الإفاضة؛ لدخول طواف الفرض، فلا يجوز أن يسعى بعد طواف نفل مع إمكانه بعد طواف الفرض.

ومن فعل السعي بعد طواف القدوم لم تسنّ له إعادته بعد طواف الإفاضة، بل تكره إعادته؛ لأنه ﷺ وأصحابه لم يسعوا إلا بعد طواف القدوم.

نعم تجب إعادة السعي على صبي ورقيق إذا كملا قبل الوقوف بعرفة، أو في أثنائه، كما تقدّم.

السادس: عدم الصارف، فلو حصل السعي بقصد المسابقة مثلاً لم يصح.

ويندب في السعي أمور: منها: أن يخرج من باب الصفا عقب الفراغ من صلاة الطواف واستلام الحجر وتقبيله. ومنها: أن يرقى الذكرُ على الصفا والمروة قدر قامة؛ فإنه ﷺ رقى على كلّ منهما ـ حتى رأى البيت. رواه مسلم. أما النساء والخناثى، فلا يسنّ لهم ذلك إلا إذا خلا المحلّ عن الرجال الأجانب.

ومنها: الذكر الوارد عند كل منهما. ومنها: أن يكون متطهراً من الحدث والخبث، مستور العورة.

ومنها: عدم الركوب إلا لعذر. ومنها: أن يهرول الذكر في وسط المسافة ذهاباً وإياباً، وأما في أوّل المسافة وآخرها، فيمشي على حسب عادته، كما أن المرأة والخنثى لا يهرولان مطلقاً. ومنها: اتصال السعي بالطواف، واتصال أشواط بعضها ببعض من غير تفريق. ومنها: أن يتحرز من إيذاء الغير وألا يشتغل بما يشغل القلب، كالنظر إلى الساعين.

ويكره للساعي أن يقف في أثناء سعيه بلا عذر لحديث أو غيره، وأن يصلّي بعده ركعتين.

(٢) ينظر: «**أحكام القرآن**» (١/ ٤٨).

اللَّهَ كَتَبَ عَلَيكُمُ السَّعْيَ، فَاسْعَوْا»، صحَّحه الدارقطنيُّ[(١)]؛ ويعضِّده المعنى، فإنه شعار، أي: معلم لا يخلو عنه الحجُّ والعمرة، فكان ركناً كالطواف. انتهى.

﴿وَمَنْ تَطَوَّعَ﴾: أي: زاد برًّا بعد الواجبِ في جميع الأعمال، وقال بعضهم: معناه: من تطوَّع بحجٍّ أو عمرةٍ بعد حجَّةِ الفريضةِ، ومعنى ﴿شَاكِرٌ﴾، أي: يبذل الثوابَ والجزاءَ، ﴿عَلِيمٌ﴾: بالنيات والأعمال لا يضيعُ معه لعاملٍ عَمَلٌ.

﴿إِنَّ ٱلَّذِينَ يَكْتُمُونَ مَآ أَنزَلْنَا مِنَ ٱلْبَيِّنَٰتِ وَٱلْهُدَىٰ مِنۢ بَعْدِ مَا بَيَّنَّٰهُ لِلنَّاسِ فِى ٱلْكِتَٰبِ أُو۟لَٰٓئِكَ يَلْعَنُهُمُ ٱللَّهُ وَيَلْعَنُهُمُ ٱللَّٰعِنُونَ ﴿١٥٩﴾ إِلَّا ٱلَّذِينَ تَابُوا۟ وَأَصْلَحُوا۟ وَبَيَّنُوا۟ فَأُو۟لَٰٓئِكَ أَتُوبُ عَلَيْهِمْ وَأَنَا ٱلتَّوَّابُ ٱلرَّحِيمُ ﴿١٦٠﴾﴾

وقوله سبحانه: ﴿إِنَّ الذين يكتمون ما أنزلنا...﴾ الآيةَ: المراد بـ «الذين»: أحبار اليهود[(٢)]، ورهبانُ النصارَى الذين كتموا أمْرَ محمَّد ﷺ وتتناول الآية بَعْدُ كلَّ من كتم علمًا من دين اللَّه يُحْتَاجُ إلى بَثِّهِ، وذلك مفسَّر في قول النبيِّ ﷺ: «مَنْ سُئِلَ عَنْ عِلْمٍ، فَكَتَمَهُ، أُلْجِمَ يَوْمَ القِيَامَةِ بِلِجَامٍ مِنَ النَّارِ»[(٣)].

---

(١) أبو الحسن علي بن عمر بن أحمد بن مهدي بن مسعود بن النعمان، البغدادي الدارقطني، الحافظ الكبير، ولد سنة ٣٠٦، تفقه بأبي سعيد الإصطخري، صنف المصنفات المفيدة، منها السنن والعلل وغيرهما، قال الحاكم: صار أوحد عصره في الحفظ والفهم والورع، وإماماً في النحو، والقراءة، وأشهد أنه لم يخلق على أديم الأرض مثله. مات سنة ٣٨٥.
انظر: **«طبقات ابن قاضي شهبة»** (١/ ١٦١)، **«تاريخ بغداد»** (١٢/ ٣٤)، **«وفيات الأعيان»** (٢/ ٤٥٩).

(٢) ينظر: **«الطبري»** (٣/ ٢٤٩)، و **«معاني الزجاج»** (١/ ٢١٨)، و **«الدر المنثور»** (١/ ١٦٢)، عن مجاهد والسدي وقتادة، وابن كثير (١/ ٢٠٠) عن أبي العالية، و **«غرائب النيسابوري»** (٢/ ٦٧) عن ابن عباس، و **«أسباب النزول»** للواحدي (ص ٣١)، و **«أسباب النزول»** للسيوطي (ص ٢٧).

(٣) ورد من حديث أبي هريرة، وحديث عبد اللَّه بن عمرو بن العاص، وابن مسعود، وابن عباس، وابن عمر، وأبي سعيد الخدري، وجابر بن عبد اللَّه، وأنس بن مالك، وعمرو بن عبسة، وطلق بن علي.
فأما حديث أبي هريرة أخرجه أبو داود (٢/ ٣٤٥) في العلم، باب كراهية منع العلم (٣٦٥٨)، والترمذي (٥/ ٢٩) في العلم، باب ما جاء في كتمان العلم (٢٦٤٩)، وابن ماجه (١/ ٩٦) في «المقدمة»، باب من سئل عن علم فكتمه (٢٦١)، وأحمد في **«المسند»** (٢/ ٢٦٣، ٣٠٥، ٣٤٤، ٣٥٣، ٤٩٥)، وابن أبي شيبة في **«المصنف»** (٩/ ٥٥)، والطيالسي (٢٥٣٤)، وأبو يعلى (١١/ ٢٦٨)، برقم (٦٣٨٣)، وابن حبان (٩٥ـ موارد)، والقضاعي في **«مسند الشهاب»** (٤٣٢)، من طريقين: حماد بن سلمة، وعمارة بن زاذان، وعن علي بن الحكم، عن عطاء بن أبي رباح، عن أبي هريرة به.
وقال الترمذي: حديث حسن. وقال العقيلي في **«الضعفاء»** (١/ ٧٤)، إسناده صالح.
وقال الذهبي في **«الكبائر»** (ص ١٢٢): إسناده صحيح، رواه عطاء بن أبي هريرة.
وقال الحافظ في **«القول المسدد»** ص ٤٥ بعدما أورد الحديث من طريق أبي داود: والحديث وإن لم=

.....

= يكن في نهاية الصحة.. لكنه صالح للحجة.

وأخرجه أحمد (٢/ ٢٩٦، ٤٩٩، ٥٠٨)، وابن أبي شيبة (١٩/ ٥٥)، والخطيب البغدادي في «**تاريخ بغداد**» (٢/ ٢٦٨)، وابن الجوزي في «**العلل المتناهية**» (١٣٤، ١٣٥)، من طريق الحجاج بن أرطأة، عن عطاء به.

وأخرجه الحاكم (١/ ١٠١) من طريق القاسم بن محمد بن حماد، عن أحمد بن عبد اللّه، عن محمد بن ثور، عن ابن جريج قال: جاء الأعمش إلى عطاء فسأله عن حديث فحدثه، فقلنا له: تحدث هذا وهو عراقي؟ قال: لأني سمعت أبا هريرة يحدث عن النبي ﷺ قال: «من سئل....» فذكره.

وقال الحاكم: هذا حديث تداوله الناس بأسانيد كثيرة، تجمع ويذاكر بها. وهذا الإسناد صحيح على شرط الشيخين ولم يخرجاه. وسكت عنه الذهبي. وتعقبه العراقي كما في «**شرح الإحياء**» رقم ٥٦ بقوله: لا يصح من هذا الطريق؛ لضعف القاسم بن محمد بن حماد الدلال الكوفي. قال الدارقطني: حدثنا عنه وهو ضعيف. فلهذا لم أخرجه من هذا الوجه. قال الدارقطني في الجزء السابع من «**الأفراد**»: وإنما يعرف هذا من حديث علي بن الحكم، عن عطاء، عن أبي هريرة.

وأخرجه البيهقي في «**المدخل**» (٥٧٤)، والبغوي في «**شرح السنة**» بتحقيقنا (١/ ٢٣٨) برقم (١٤٠)، من طريق سماك بن حرب، عن عطاء به.

وقال البغوي: هذا حديث حسن.

وأخرجه ابن عدي في «**الكامل**» (٤/ ٤١٠)، ومن طريقه ابن الجوزي في «**العلل المتناهية**» (١٣٧)، من طريق الحسن بن شعيب قال نا إسماعيل بن إبراهيم نا صغدي بن سنان، عن ابن جريج عن عطاء به.

وقال ابن الجوزي(١/ ١٠٦): صغدي، قال يحيى: ليس بشيء.

وأخرجه الطبراني في «**الصغير**» (١/ ١١٤)، وابن عدي في «**الكامل**» (٤/ ١٣٩٥)، ومن طريقه ابن الجوزي في «**العلل**» (١٣٦)، من طريق صدقة بن موسى الدقيقي عن مالك بن دينار، عن عطاء به.

قال الطبراني، وابن عدي: لم يروه عن مالك غير صدقة. ونقل ابن الجوزي قول يحيى في صدقة: ليس بشيء.

وأخرجه ابن عبد البر في «**جامع بيان العلم**» (٦)، وابن الجوزي في «**العلل**» (١٤٠)، وابن عدي في «**الكامل**» (٤/ ١٥٩٦)، من طريقين عن ليث بن أبي سليم عن عطاء به.

وقال ابن عدي: وهذا لا أعلم رفعه عن ليث غير عبد الرحمن بن أبي الجويني ـ الراوي عنه عنده، وعند ابن عبد البر ـ ورواه جرير الرازي، وغيره عن ليث موقوفاً.

وأخرجه ابن ماجة (١/ ٩٨) في «**المقدمة**»، باب من سئل عن علم فكتمه (٢٦٦)، والعقيلي (١/ ٧٤) من طريق إسماعيل بن إبراهيم الكرابيسي، قال: أخبرنا ابن عون، عن ابن سيرين، عن أبي هريرة به.

وقال الحافظ العراقي في «**الشرح**»: وله طريق آخر صحيح من رواية ابن سيرين، عن أبي هريرة أورده ابن ماجة. وقال العلامة ابن القيم في «**تهذيب السنن**» (٥/ ٢٥١): وهؤلاء كلهم ثقات، وعزاه لابن خزيمة أيضاً.

وقال العقيلي في ترجمة الكرابيسي: ليس لحديثه أصل مسند، إنما هو موقوف من حديث ابن عون.

أما حديث عبد اللّه بن عمرو بن العاص فأخرجه ابن حبان (٩٦ـ موارد)، وابن عبد البر (٨)، والحاكم=

قال ابن العربيِّ[(١)]: وللآية تحقيقٌ، وهو أن العَالِمَ إذا قصد الكتمانَ، عصَىٰ، وإذا لم يقصده، لم يلزمْهُ التبليغُ، إذا عرف أن معه غيره، وقد كان أبو بكر وعمر لا يحدِّثان بكلِّ ما سمعا من النبيِّ ﷺ إلاَّ عند الحاجةِ، وكان الزُّبَيْرُ أقلَّهم حديثاً، ثم قال ابنُ العَرَبِيِّ: فأما من سئل، فقد وجَبَ عليه التبليغُ لهذه الآية، وأما إن لم يُسْأل، فلا يلزمُ التبليغ إلا في القرآن وحْده، وقد ثَبَتَ عن النبيِّ ﷺ في فضيلةِ التبْلِيغ بأنَّه قال: «نَضَّرَ اللَّهُ ٱمْرَأً سَمِعَ مَقَالَتِي فَوَعَاهَا، فَأَدَّاهَا كَمَا سَمِعَهَا»[(٢)] انتهى من «أَحْكَامِ القُرْآن».

= في **المستدرك**» (١/ ١٠٢)، والخطيب في «**التاريخ**» (٥/ ٣٨ـ ٣٩)، وابن المبارك في «**الزهد**» (١١٩)، والبيهقي في «**المدخل**» (٥٧٥)، وابن الجوزي في «**العلل**» (١٢٣)، من طرق عن ابن وهب قال: حدثني عبد الله بن عياش بن عباس، عن أبيه، عن أبي عبد الرحمن الحبلي، عن عبد الله بن عمرو رفعه به. وصححه الحاكم، وسكت عنه الذهبي، وقال ابن الجوزي: فيه عبد الله بن وهب الفسوي قال ابن حبان: دجال يضع الحديث.

وقال المنذري في «**المختصر**» (٥/ ٢٥١): وهذا إسناد صحيح. وقد ظن أبو الفرج بن الجوزي أن هذا هو ابن وهب النسوي الذي قال فيه ابن حبان: يضع الحديث، فضعف الحديث به، وهذا من غلطاته، بل هو ابن وهب الإمام العلم، والدليل عليه: أن الحديث من رواية أصبغ بن الفرج، ومحمد بن عبد الله بن الحكم، وغيرهما من أصحاب ابن وهب عنه. والنسوي متأخر. من طبقة يحيى بن صاعد. والعجب من أبي الفرج كيف خفي عليه هذا؟ وقد ساقها من طريق أصبغ، وابن عبد الحكم، عن ابن وهب.

وقال الهيثمي في «**المجمع**» (١/ ١٦٦). رواه الطبراني في «**الكبير**»، و «**الأوسط**»، ورجاله موثقون.

وأما حديث ابن مسعود فأخرجه الخطيب في «**التاريخ**» (٦/ ٧٧)، وابن عبد البر (٩)، وابن عدي في «**الكامل**» (٣/ ١٠٦٢، ١٢٩٣، ٦/ ٢١٧٤)، وابن الجوزي في «**العلل**» (١١٥ـ ١١٨)، وابن حبان في «**المجروحين**» (٣/ ٩٧) من طرق عنه.

وعزاه الهيثمي في «**المجمع**» (١/ ١٦٣) للطبراني في «**الكبير**»، و «**الأوسط**»، وقال في إسناد «**الكبير**»: سوار بن مصعب وهو متروك، وفي إسناد «**الأوسط**»: النضر بن سعيد ضعفه العقيلي.

(١) ينظر: «**الأحكام**» (١/ ٤٩).

(٢) ورد من حديث ابن مسعود، وزيد بن ثابت، وجبير بن مطعم، فأما حديث ابن مسعود أخرجه الترمذي (٥/ ٣٣) في «العلم»، باب ما جاء في الحث على تبليغ السماع (٢٦٥٧، ٢٦٥٨)، وابن ماجة (١/ ٨٥) في «**المقدمة**»، باب من بلغ علماً (٢٣٢)، والحميدي في «**مسنده**» (٨٨)، وأحمد (١/ ٤٣٧)، والشافعي في «**مسنده**» (١/ ١٦)، وأبو يعلى (٢٦/ ٥، ٥٢٩٦)، وابن حبان (٧٤، ٧٥، ٧٦) موارد، والرامهرمزي في «**المحدث الفاصل**» برقم (٦، ٧، ٨)، وابن عبد البر في «**جامع بيان العلم**» (١٨٨، ١٨٩، ١٩٠، ١٩١)، وأبو نعيم في «**الحلية**» (٧/ ٣٣١)، والخطيب في «**الكفاية**» (ص ١٧٣)، وفي «**شرف أصحاب الحديث**». ص (١٨، ١٩)، والبيهقي في «**معرفة السنن والآثار**» (١/ ١٥ـ ١٦، ٤٣)، وفي «**الدلائل**» (٦/ ٥٤٠)، والقضاعي في «**مسند الشهاب**» (١٤١٩، ١٤٢٠)، وابن أبي حاتم في «**الجرح والتعديل**» (٢/ ٩، ١٠)، وأبو الشيخ في «**الأمثال**» (٢٠٤)، وأبو نعيم في «**تاريخ أصبهان**» (٢/ ٩٠)، والحاكم في «**معرفة علوم الحديث**» ص ٣٢٢ من طرق عنه. =

و ﴿البَيِّنَات والهُدَىٰ﴾: أمر محمَّد ﷺ ثم يعمُّ بعدُ كلَّ ما يكتم من خير، و ﴿في الكتاب﴾ يراد به التوراةُ والإنجيلُ، ويدخل القرآن في عموم الآية.

واختلف في «اللاَّعِنينَ».

فقال قتادة، والربيع: الملائِكةُ والمؤمنون[1]، وهذا ظاهرٌ واضحٌ، وقيل: الحشرات والبهائمُ[2]، وقيل: جميع المخلوقات ما عدا الثقلَيْن الجِنَّ .....

= وقال الترمذي: هذا حديث حسن صحيح.

وأما حديث زيد بن ثابت أخرجه أبو داود (٢/ ٣٤٦)، في «العلم»، باب فضل نشر العلم (٣٦٦٠)، والترمذي (٢٦٥٦)، وابن ماجة (٢٣٠)، وأحمد (٥/ ١٨٣)، وابن حبان (٧٢ـ ٧٣) موارد، والدارمي (١/ ٧٥)، والطحاوي في «**مشكل الآثار**» (٢/ ٢٣٢)، وابن عبد البر في «**جامع بيان العلم**» (١٨٤، ١٨٥، ١٨٦، ١٨٧)، وابن أبي عاصم في «**السنة**» (٩٤)، وابن أبي حاتم في «**الجرح والتعديل**» (٢/ ١١)، والرامهرمزي (٣، ٤)، والخطيب في «**شرف أصحاب الحديث**» (ص ١٧، ١٨)، والخطيب في «**الفقيه والمتفقه**» (٢/ ٧١).

وقال الترمذي: حديث حسن.

* وأما حديث جبير بن مطعم:

فأخرجه ابن ماجة (٢٣١)، وأحمد (٤/ ٨٠، ٨٢)، والدارمي (١/ ٧٤ـ ٧٥)، والطبراني في «**الكبير**» (١٥٤١)، وأبو يعلى في «**مسنده**» (٧٤١٣)، والقضاعي في «**مسند الشهاب**» (١٤٢١)، والطحاوي في «**المشكل**» (٢/ ٢٣٢)، وابن أبي حاتم في «**الجرح والتعديل**» (٢/ ١٠)، وابن حبان في «**المجروحين**» (١/ ٤ـ ٥)، وابن عبد البر في «**جامع بيان العلم**» (١٩٥)، والحاكم في «**المستدرك**» (١/ ٨٧)، من طرق عن محمد بن إسحاق، عن الزهري، عن محمد بن جبير، عن أبيه.

وأخرجه ابن ماجة (٢٣١)، والطبراني في «**الكبير**» (١٥٤٢)، والطحاوي في «**المشكل**» (٢/ ٢٣٢)، من طريق ابن إسحاق، وعن عبد السلام بن أبي الجنوب، عن الزهري، عن محمد بن جبير به.

وقال البوصيري في «**الزوائد**» (١/ ٩٩): هذا إسناد ضعيف؛ لضعف عبد السلام... وأخرجه الطبراني (١٥٤٣)، وابن أبي حاتم (١/ ١٠) من طريق ابن إسحاق، عن عمرو بن أبي عمرو، عن محمد بن جبير، عن أبيه به.

وأخرجه أبو يعلى في «**مسنده**» (٧٤١٤)، والحاكم (١/ ٨٧ـ ٨٨)، من طريق ابن إسحاق، عن عمرو بن أبي عمرو، عن عبد الرحمن بن الحويرث، عن محمد بن جبير به.

وتابعه عليه إسماعيل بن جعفر، عن عمرو به، أخرجه الدارمي في «**سننه**» (١/ ٧٤).

وأخرجه الطبرانيُّ (١٥٤٤)، والحاكم (١/ ٨٧) من طريق نعيم بن حماد قال: ثنا إبراهيم بن سعد عن صالح بن كيسان، عن الزهري، عن محمد بن جبير. وصححه الحاكم، ووافقه الذهبي.

(١) أخرجه الطبري (٢/ ٥٩) برقم (٢٣٩٣ـ ٢٣٩٤ـ ٢٣٩٥)، عن قتادة، والربيع، وذكره ابن عطية (١/ ٢٣١)، وأخرجه عبد الرزاق في «**التفسير**» (١/ ٦٥) عن قتادة بلفظ: «الملائكة».

(٢) أخرجه الطبري (٢/ ٥٨) برقم (٢٣٨٥ إلى ٢٣٩٢) عن مجاهد، وعكرمة، أما الأخبار التي عن مجاهد رويت بأسانيد مختلفة.

وذكره ابن عطية الأندلسي (١/ ٢٣١)، والبغوي في «**التفسير**» (١/ ١٣٤) عن مجاهد.

والإِنْسَ[١]، وهذان القولانِ لا يقتضيهما اللفظُ، ولا يثبتان إلا بسندٍ يقطعُ العُذْر، ثم ٱستثنَى اللَّه سبحانه التائبين.

﴿وَأَصْلَحُوا﴾، أي: في أعمالهم وأقوالهم.

﴿وَبَيَّنُوا﴾، أي: أمر محمَّد ﷺ.

﴿إِنَّ ٱلَّذِينَ كَفَرُوا۟ وَمَاتُوا۟ وَهُمْ كُفَّارٌ أُو۟لَـٰٓئِكَ عَلَيْهِمْ لَعْنَةُ ٱللَّهِ وَٱلْمَلَـٰٓئِكَةِ وَٱلنَّاسِ أَجْمَعِينَ ﴿١٦١﴾ خَـٰلِدِينَ فِيهَا ۖ لَا يُخَفَّفُ عَنْهُمُ ٱلْعَذَابُ وَلَا هُمْ يُنظَرُونَ ﴿١٦٢﴾﴾

وقوله تعالى: ﴿إن الذين كفروا وماتوا وهم كفار...﴾ الآية: هذه الآية محكمةٌ في الذين وَافَوْا علَىٰ كفرهم، واختلف في معنى قوله: ﴿وَالنَّاسِ أَجْمَعِينَ﴾: والكُفَّار لا يلعنُون أنفسهم.

فقال قتادة، والربيع: المراد بـ ﴿النَّاس﴾: المؤمنون خاصَّة[٢]، وقال أبو العالية: معنى ذلك في الآخرة[٣].

وقوله: ﴿خَالِدِينَ فِيهَا﴾، أي: في اللعنة، وقيل: في النار، وعاد الضمير علَيْها، وإن لم يَجْرِ لها ذكر؛ لثبوتها في المعنى.

﴿وَلاَ هُمْ يُنْظَرونَ﴾، أي: لا يُؤَخَّرون عن العذاب، ويحتمل أن يكون من النَّظَر؛
٤١أ نحو قوله تعالَىٰ: ﴿وَلاَ يَنْظُرُ إِلَيْهِمْ/ يَوْمَ القِيَامَةِ﴾ [آل عمران: ٧٧] والأول أظهر؛ لأن النظر بالعين إنما يعدَّى بـ «إلَىٰ» إلا شاذًّا في الشعر.

﴿وَإِلَـٰهُكُمْ إِلَـٰهٌ وَٰحِدٌ ۖ لَّآ إِلَـٰهَ إِلَّا هُوَ ٱلرَّحْمَـٰنُ ٱلرَّحِيمُ ﴿١٦٣﴾ إِنَّ فِى خَلْقِ ٱلسَّمَـٰوَٰتِ وَٱلْأَرْضِ وَٱخْتِلَـٰفِ ٱلَّيْلِ وَٱلنَّهَارِ وَٱلْفُلْكِ ٱلَّتِى تَجْرِى فِى ٱلْبَحْرِ بِمَا يَنفَعُ ٱلنَّاسَ وَمَآ أَنزَلَ ٱللَّهُ مِنَ ٱلسَّمَآءِ مِن مَّآءٍ فَأَحْيَا بِهِ ٱلْأَرْضَ بَعْدَ مَوْتِهَا وَبَثَّ فِيهَا مِن كُلِّ دَآبَّةٍ وَتَصْرِيفِ ٱلرِّيَـٰحِ وَٱلسَّحَابِ ٱلْمُسَخَّرِ بَيْنَ ٱلسَّمَآءِ وَٱلْأَرْضِ لَـَٔايَـٰتٍ لِّقَوْمٍ يَعْقِلُونَ ﴿١٦٤﴾﴾

---

(١) أخرجه الطبري (٢/ ٦٠) برقم (٢٣٩٦)، وإسناد هذا الخبر: «حدثني موسى قال: حدثنا عمرو قال: حدثنا أسباط عن السدي قال: قال البراء بن عازب....» ثم ذكر الخبر بنحوه.

(٢) أخرجه الطبري (٢/ ٦٢) برقم (٢٤٠٠ـ ٢٤٠١) بإسنادين مختلفين أحدهما: عن قتادة، والآخر عن الربيع. وذكره ابن عطية (١/ ٢٣٢)، والسيوطي في «الدر» (١/ ٢٩٨) عن قتادة.

(٣) أخرجه الطبري (٢/ ٦٢) برقم (٢٤٠٢) بلفظ: «إن الكافر يوقف يوم القيامة، فيلعنه اللَّه، ثم تلعنه الملائكة، ثم يلعنه الناس أجمعون».، وذكره ابن عطية (١/ ٢٣٢)، والبغوي في «تفسيره» (١/ ١٣٤)، والسيوطي في «الدر» (١/ ٢٩٨)، وعزاه لابن جرير.

وقوله تعالى: ﴿وإلهكم إله واحد...﴾ الآية: إعلام بالوحدانيّة.

قال عطاءٌ: لما نزلَتْ هذه الآية بالمدينَةِ، قال كفَّار قريشٍ بمكَّة: ما الدليلُ علَىٰ هذا، وما آيته، وعلامته[1]؟ ونحوه عن ابن المُسَيَّب[2]، فنزل عنْد ذلك قولُه تعالَىٰ: ﴿إِنَّ في خَلْقِ السمواتِ والأرض...﴾ الآيَةَ، أي: في اختراعها وإنشائها.

﴿والنهارُ﴾: من طلوع الفجر إلى غروب الشمس، يقضي بذلك قولُ النبيِّ ﷺ لِعَدِيِّ بْنِ حَاتِمٍ: «إِنَّمَا هُوَ بَيَاضُ النَّهَارِ، وَسَوَادُ اللَّيْلِ»[3]، وهذا هو مقتضى الفقْهِ في

---

(١) ذكره ابن عطية في «تفسيره» (١/ ٢٣٢).

(٢) المصدر السابق.

(٣) ورد ذلك من حديث عدي بن حاتم، وسهل بن سعد: فأما حديثُ عدي بن حاتم: فأخرجه البخاري (٤/ ١٥٧) في الصوم: باب قول اللّه تعالى: ﴿وكلوا واشربوا حتى يتبين لكم الخيط الأبيض من الخيط الأسود....﴾، وفي (٨/ ٣١) في التفسير، باب: ﴿وكلوا واشربوا حتى يتبين لكم الخيط الأبيض من الخيط الأسود....﴾ (٤٥٠٩)، ومسلم (٢/ ٧٦٦) في الصيام: باب بيان أن الدخول في الصوم يحصل بطلوع الفجر (٣٣ـ ١٠٩٠)، وأبو داود (١/ ٧١٧) في الصيام، باب في وقت السحور (٢٣٤٩)، والترمذي (٥/ ١٩٥) في التفسير: باب ومن سورة البقرة (٢٩٧٠، ٢٩٧١)، وأحمد (٤/ ٣٧٧)، وابن أبي شيبة في «مصنفه» (٣/ ٢٨٩) برقم (٩٠٧٩)، وابن جرير في «تفسيره» (٢٩٨٩)، والدارمي (٢/ ٥، ٦)، في الصوم، باب متى يمسك المتسحر من الطعام والشراب، والطبراني في «الكبير» (١٧/ ٧٩، ٨٠) برقم (١٧٦)، والبيهقي (٤/ ٢١٥) من طريق الشعبي، عن عدي بن حاتم به.

وقال الترمذي: هذا حديث حسن صحيح.

وذكره السيوطي في «الدر» (١/ ٣٦٠)، فزاد في نسبته إلى سفيان بن عيينة، وسعيد بن منصور، وابن المنذر.

وأخرجه البخاري في التفسير (٤٥١٠)، والنسائي (٤/ ١٤٨) في الصيام: باب قول اللّه تعالى: ﴿وكلوا واشربوا حتى يتبين لكم الخيط الأبيض من الخيط الأسود﴾، وابن جرير (٢٩٨٩)، والطبراني (١٧٧، ١٧٨) من طريق مطرف عن الشعبي، عن عدي قال: قلت: يا رسول اللّه، ما الخيط الأبيض من الخيط الأسود؟ أهما الخيطان؟ قال: إنك لعريض القفا، إن أبصرت الخيطين، ثم قال: لا، بل هو سواد الليل، وبياض النهار. وصحَّحه ابن خزيمة (٣/ ٢٠٩) برقم (١٩٢٦)، وذكره السيوطي في «الدر»، وزاد نسبته إلى عبد بن حميد.

وأخرجه أحمد (٤/ ٣٧٧)، والطبراني في «الكبير» (١٧٢، ١٧٣، ١٧٤، ١٧٥)، وابن جرير (٢٩٨٨) من طريق مجالد: حدثني عامر حدثني عدي بن حاتم. قال: علمني رسول اللّه ﷺ الصلاة والصيام. فقال: صل كذا، وصل كذا، وصم كذا. فإذا غابت الشمس فكل واشرب، حتى يتبين لك الخيط الأبيض من الخيط الأسود من الفجر، وصم ثلاثين يوماً، إلا أن ترى الهلال قبل ذلك. فأخذت خيطين من شعر أسود وأبيض، فكنت أبصر فيهما فلا يتبين لي، فذكرت ذلك لرسول اللّه ﷺ فضحك، فقال: يا ابن حاتم، إنما ذلك بياض النهار من سواد الليل.

وأما حديث سهل بن سعد: فأخرجه البخاري (٤/ ١٥٧) في الصوم، باب قول اللّه تعالى: ﴿وكلوا=

٣٥٠ ـــــــ

الأجزاء، كأنها جسمٌ واحدٌ، وريح الرحمة لينة تجيء من ههنا وههنا متقطِّعة، فلذلك يقال هي رياحٌ، وهو معنى نشر، وأفردت مع الفلك؛ لأن ريح إجراء السُّفُن، إنما هي واحدةٌ متصلة، ثم وصفت بالطِّيبِ، فزال الاشتراك بينها وبين ريح العذاب، وهي لفظة من ذوات الواوِ، يقال: رِيحٌ، وأَرْوَاحٌ، ولا يقال: «أَرْيَاحٌ»، وإنما يقال: رِيَاحٌ من جِهة الكَسْرة، وطلب تناسب الياء معها، وقد لُحِّن في هذه اللفظة عُمَارَةُ بْنُ عَقِيلِ بْنِ بِلاَلِ بْنِ جَرِيرٍ[1]، فاستعمل «الأَرْيَاحَ» في شعره، ولُحِّنَ في ذلك، وقال له أبو حَاتِمٍ[2]: إنَّ الأرياحَ لا يجوزُ، فقال: أما تَسْمَعُ قولهم: رِيَاح، فقال أبو حَاتِمٍ: هذا خلافُ ذلكَ، فقال: صدَقْتَ، ورَجَع. ﴿والسحاب﴾: جمع سحابَةٍ، سمي بذلك؛ لأنه ينسحبُ، وتسخيره بعثه من مكانٍ إلى آخر، فهذه آيات.

﴿وَمِنَ ٱلنَّاسِ مَن يَتَّخِذُ مِن دُونِ ٱللَّهِ أَندَادًا يُحِبُّونَهُمْ كَحُبِّ ٱللَّهِ ۖ وَٱلَّذِينَ ءَامَنُوٓا۟ أَشَدُّ حُبًّا لِّلَّهِ ۗ وَلَوْ يَرَى ٱلَّذِينَ ظَلَمُوٓا۟ إِذْ يَرَوْنَ ٱلْعَذَابَ أَنَّ ٱلْقُوَّةَ لِلَّهِ جَمِيعًا وَأَنَّ ٱللَّهَ شَدِيدُ ٱلْعَذَابِ ﴿١٦٥﴾ إِذْ تَبَرَّأَ ٱلَّذِينَ ٱتُّبِعُوا۟ مِنَ ٱلَّذِينَ ٱتَّبَعُوا۟ وَرَأَوُا۟ ٱلْعَذَابَ وَتَقَطَّعَتْ بِهِمُ ٱلْأَسْبَابُ ﴿١٦٦﴾ وَقَالَ ٱلَّذِينَ ٱتَّبَعُوا۟ لَوْ أَنَّ لَنَا كَرَّةً فَنَتَبَرَّأَ مِنْهُمْ كَمَا تَبَرَّءُوا۟ مِنَّا ۗ كَذَٰلِكَ يُرِيهِمُ ٱللَّهُ أَعْمَٰلَهُمْ حَسَرَٰتٍ عَلَيْهِمْ ۖ وَمَا هُم بِخَٰرِجِينَ مِنَ ٱلنَّارِ ﴿١٦٧﴾﴾

وقوله تعالى: ﴿ومن الناس من يتخذُ من دون اللَّه أنداداً...﴾ الآية: النِّدُّ: النظير،

---

(١) عمارة بن عقيل بن بلال بن جرير بن عطية الكلبي، اليربوعي، التميمي: شاعر مقدم، فصيح. من أهل «اليمامة». كان يسكن بادية «البصرة»، ويزور الخلفاء من بني العباس، فيجزلون صلته. وبقي إلى أيام الواثق، وعمي قبل موته. وهو من أحفاد جرير الشاعر. وكان النحويون في البصرة يأخذون اللغة عنه. له أخبار. وهو القائل: [الطويل]

«بدأتم فأحسنتم، فأثنيت جاهداً وإن عدتُمُ أثنيت، والعود أحمد»

والقائل: [الطويل]

«وما النفس إلا نطفة بقرارة إذا لم تكدَّر كان صفواً غديرها»

وجمع من نظمه «ديوان شعر» حققه ونشره شاكر العاشور. ينظر: **«الأعلام»** (٥/ ٣٧)، و **«تاريخ بغداد»** (١٢/ ٢٨٢).

(٢) سهل بن محمد بن عثمان الجشمي السجستاني: من كبار العلماء باللغة والشعر؟ من أهل «البصرة» كان المبرّد يلازم القراءة عليه. له نيف وثلاثون كتاباً، منها كتاب **«المعمّرين»**، و **«النخلة»**، و **«ما تلحن فيه العامة»**، و **«الشجر والنبات»**، و **«الطير»** و **«الأضداد»**، و **«الوحوش»**، و **«الحشرات»**، و **«الشوق إلى الوطن»**، و **«العشب والبقل»**، و **«الفرق بين الآدميين وكل ذي روح»**، و **«المختصر»** في النحو على مذهب الأخفش وسيبويه. وله شعر جيد.

ينظر: **«الأعلام»** (٣/ ١٤٣)، و **«الفهرست»** لابن النديم (١/ ٥٨)، و **«الوفيات»** (١/ ٢١٨).

٣٥٢ ـــــــ

ذَلِكَ، ولكنْ خوطبَ، والمرادُ أمته.

وقرأ حمزةُ وغيره[1] بالياء، أي: ولو يَرَىٰ في الدنيا الذين ظلموا حالَهُمْ في الآخرة، إذ يرون العذابَ، لعلموا أن القوة للَّه.

و ﴿الَّذِينَ اتُّبِعُوا﴾ بفتح التاء والباء: هم العَبَدة لغير اللَّه الضالُّون المقلِّدون لرؤسائهم، أو للشياطينِ، وتبرِّيهم هو بأنْ قالوا إنا لم نضلَّ هؤلاء، بل كفروا بإرادتهم.

والسَّبَبُ؛ في اللغة: الحبلُ الرابط الموصِّل، فيقال في كلِّ ما يتمسَّك به فَيَصِلُ بين شيئين، ﴿وقال الَّذِينَ اتَّبَعُوا﴾، أي: الأتباع.

والكَرَّة: العودة إلى حال قد كانَتْ كذلك، ﴿يُرِيهِمُ اللَّهُ أَعْمَالَهُمْ...﴾ الآيةَ: يحتمل

= «الذين» كان التقديرُ: لاستعظَموا ما حَلَّ بهم، ويكونُ فتحُ «أنَّ» على أنها معمولةٌ ليرى، على أن يكون الفاعلُ «الذين ظلموا»، والرؤيةُ هنا تحتمِلُ أن تكونَ من رؤيةِ القلبِ فتسدَّ «أنَّ» مسدَّ مفعولهما، وأن تكونَ من رؤية البصرِ فتكونَ في موضع مفعولٍ واحدٍ.

وأمَّا قراءةُ «يرى الذين» بالغَيبة وكسرِ «إنَّ» و «إنَّ» فيكونُ الجوابُ قولاً محذوفاً وكُسِرتَا لوقوعِهما بعد القولِ، فتقديرُه على كونِ الفاعلِ ضميرَ الرأي: لقال إنَّ القوةَ؛ وعلى كونه «الذين»: لقالوا، ويكونُ مفعولُ «يرى» محذوفاً أي: لو يرى حالهم. ويُحتمل أن يكونَ الجوابُ: لاستَعْظَم أو لاستَعْظَموا على حَسَبِ القولين، وإنما كُسِرتا استئنافاً، وحَذْفُ جوابِ «لو» شائعٌ مستفيضٌ، وكثُر حَذْفُه في القرآن. وفائدةُ حَذْفِه استعظامُه وذهابُ النفسِ كلَّ مذهبٍ فيه بخلافِ ما لو ذُكِر، فإنَّ السامعَ يقصُر هَمَّه عليه، وقد وَرَدَ في أشعارهم ونثرِهم حَذْفُه كثيراً. قال امرؤ القيس: [الطويل]

وَجَدِّكَ لَوْ شَيْءٌ أَتَانَا رَسُولُهُ ... سِوَاكَ وَلَكِنْ لَمْ نَجِدْ لك مَدْفعا

وقال النابغة: [الطويل]

فَمَا كَانَ بَيْنَ الْخَيْرِ لَوْ جاءَ سَالِماً ... أَبُو حُجُرٍ إلاَّ لَيَالٍ قَلائِلُ

ينظر: «الدر المصون» (١/ ٤٢٨ـ ٤٢٩)، و «البحر المحيط» (١/ ٦٤٥ـ ٦٤٦).

(١) قراءة أهل مكة والكوفة وأبي عمرو بالياء التحتية «يرى»، وهو اختيار أبي عبيد. وقراءة أهل المدينة وأهل الشام بالفوقية. والمقصود بأهل مكة: ابن كثير، وأهل الكوفة: عاصم، وحمزة، والكسائي، وخلف العاشر، وأبو عامر بالياء التحتية، وابن جماز عن أبي جعفر، وليس من أهل الشام من يقرأ بياء الغيبة، والمقصود به ابن عامر.

وأما الذين يقرءون بتاء الخطاب، فهم: نافع، وابن وردان عن أبي جعفر، ويعقوب البصري.

والمخاطب: السامع، أو الرسول ﷺ. و «الذين» مفعول به. أما اختيار أبي عبيد لإحدى القراءتين فلا يطعن في الأخرى؛ لأن القراءة سنة متبعة.

ينظر: «حجة القراءات» (١٢٠)، و «السبعة» (١٧٣)، و «الحجة» (٢/ ٢٥٨)، و «العنوان» (٧٢)، و «شرح طيبة النشر» (٤/ ٨٠)، و «معاني القراءات» (١/ ١٨٦)، و «إتحاف فضلاء البشر» (١/ ٤٢٥).

أن يكون من رؤية البَصَر، ويحتمل رؤية القلب، أي: يريهم اللَّه أعمالهم الفاسدة الَّتي ٱرتكَبُوها.

وقال ابنُ مَسْعود: أعمالهم الصالحة التي تركوها[1]، والحَسْرَة: أَعلَىٰ درجات النَّدامة، والهَمِّ بما فات، وهي مشتقَّة من الشيء الحَسِيرِ الذي ٱنقطَعَ، وذهبت قوَّته، وقيل: من حَسَر، إذا كشف.

﴿يَٰٓأَيُّهَا ٱلنَّاسُ كُلُواْ مِمَّا فِي ٱلْأَرْضِ حَلَٰلًا طَيِّبًا وَلَا تَتَّبِعُواْ خُطُوَٰتِ ٱلشَّيْطَٰنِۚ إِنَّهُۥ لَكُمْ عَدُوٌّ مُّبِينٌ ﴿١٦٨﴾ إِنَّمَا يَأْمُرُكُم بِٱلسُّوٓءِ وَٱلْفَحْشَآءِ وَأَن تَقُولُواْ عَلَى ٱللَّهِ مَا لَا تَعْلَمُونَ ﴿١٦٩﴾ وَإِذَا قِيلَ لَهُمُ ٱتَّبِعُواْ مَآ أَنزَلَ ٱللَّهُ قَالُواْ بَلْ نَتَّبِعُ مَآ أَلْفَيْنَا عَلَيْهِ ءَابَآءَنَآۗ أَوَلَوْ كَانَ ءَابَآؤُهُمْ لَا يَعْقِلُونَ شَيْـًٔا وَلَا يَهْتَدُونَ ﴿١٧٠﴾﴾

وقوله تعالَىٰ: ﴿يَأَيُّها النَّاس كلوا مما في الأرض حلالاً طَيِّباً...﴾ الآية: الخطابُ عامٌّ، و «ما» بمعنى «الَّذِي»، «وحَلاَلاً»: حال من الضمير العائد علَىٰ «مَا»، و «طَيِّباً»: نعتٌ، ويصح أن يكون حالاً من الضمير في «كُلُوا»، تقديره: مستطيبِينَ، والطَّيِّبُ عند مالك: الحلال؛ فهو هنا تأكيدٌ لاختلاف اللفظِ، وهو عند الشافعيِّ: المستَلَذُّ، ولذلك يمنع أكل الحيوان القَذِرِ.

قال الفَخْر[2]: الحلالُ هو المباحُ الذي انحلَّتْ عقدة الحَظْر عنه، وأصله من الحَلِّ الذي هو نقيضُ العَقْد. انتهى.

و ﴿خُطُوَات﴾: جمع خطوةٍ، والمعنى: النهْيُ عن اتباع الشيطان، وسلوكِ سبله، وطرائقه.

قال ابن عَبَّاس: خطواته: أَعماله[3]، وقال غيره: آثاره[4].

* ع[5] *: وكلُّ ما عدا السنَنَ والشرائعَ من البِدَعِ والمعاصِي، فهي خطواتُ الشيطان.

---

(١) ذكره ابن عطية (١/ ٢٣٦) عن ابن مسعود، والسدي.

(٢) ينظر: «التفسير الكبير» (٥/ ٣).

(٣) أخرجه الطبري (٢/ ٨١) برقم (٢٤٤٦) بلفظ: «عمله»، وذكره ابن عطية في التفسير (١/ ٢٣٧)، والسيوطي في «الدر» (١/ ٣٠٥).

(٤) ينظر: «المحرر» (١/ ٢٣٧).

(٥) ينظر: «المحرر» (١/ ٢٣٧).

وعَدُوّ: يقع للمفرد والمثنّىٰ والجمع.

﴿إِنَّمَا يأمركم بالسُّوء والفَحْشَاءِ...﴾ الآيَة: «إنما» ههنا: للحصر، وأمر الشيطان: إما بقوله في زَمَن الكهنة، وإما بوَسْوسته.

و ﴿السوء﴾: مصدرٌ من: سَاءَ يَسُوءُ، وهي المعاصِي، وما تسوء عاقبته، ﴿والفَحْشاء﴾: قيل: الزنا، وقيل: ما تفاحَشَ ذكره، وأصل الفُحْش: قُبْحِ المنظر، ثم ٱستعملتِ اللفظة فيما يستقبحُ، والشَّرْعُ: هو الذي يُحَسِّنُ ويُقَبِّحُ، فكُل ما نهتْ عنه الشريعةُ، فهو من الفحشاء.

و ﴿مَا لاَ تَعْلَمُون﴾: قال الطبري[1]: يريد: ما حرموا من البَحِيرة، والسَّائبة، ونحوها، وجعلوه شرعاً.

﴿وإذا قيل لَهُمْ﴾، يعني: كفَّارَ العرب، وقال ابن عبَّاس: نزلَتْ في اليهود[2]، والألفُ في قوله سبحانه: ﴿أَوْ لَوْ كَانَ﴾: لَلاَستفهام؛ لأن غاية الفساد في الاِلْتزام؛ أنْ يقولوا: نتبع آباءنا، ولو كانوا لا يعقلون، فقُرِّرُوا على الَتزامهم هذا؛ إذ هذه حال آبائهم.

وقوةُ ألفاظ هذه الآية تُعطِي إبْطَال التقليد، وأجمعتِ الأمَّة على إبطاله في العقَائدِ.

﴿وَمَثَلُ ٱلَّذِينَ كَفَرُواْ كَمَثَلِ ٱلَّذِى يَنْعِقُ بِمَا لَا يَسْمَعُ إِلَّا دُعَآءً وَنِدَآءً صُمٌّۢ بُكْمٌ عُمْىٌ فَهُمْ لَا يَعْقِلُونَ ﴿١٧١﴾﴾

﴿ومَثَلُ الَّذين كفروا...﴾ الآية: المرادُ تشبيهُ واعظِ الكافرينَ، وداعِيهِمْ بالراعي الذي يَنْعِقُ بالغَنَم أو الإبل، فلا تسمع إلا دعاءه، ونداءه، ولا تَفْقَهُ ما يقول؛ هكذا فسر ابن عباس، وعكْرمةَ، والسُّدِّيُّ[3]، وسيبويه[4]، فذكَرَ تعالَىٰ بعْضَ هذه الجملة، وبعضَ هذه، ودَلَّ المذْكُور على المحذوفِ، وهذه نهايةُ الإيجاز.

والنَّعِيقُ: زجْر الغَنَم، والصِّيَاحُ بها.

---

(١) «تفسير الطبري» (٣/ ٣٠٣).

(٢) أخرجه الطبري (٢/ ٨٣)، برقم (٢٤٥٥)، وذكره ابن عطية (١/ ٢٣٨)، وابن كثير (١/ ٢٠٤).

(٣) أخرجه الطبري في «تفسيره» (٢/ ٨٤ ـ ٨٥) عن ابن عباس، والسدي، وعكرمة، وكذا أخرجه سفيان الثوري في «التفسير» (١/ ٥٥) عن عكرمة، وذكره ابن عطية في «تفسيره» (١/ ٢٢٨)، وابن كثير في «التفسير» (١/ ٢٠٤)، والسيوطي في «الدر» (١/ ٣٠٦ـ ٣٠٧).

(٤) ينظر: «الكتاب» (١/ ١٠٨).

﴿يَٰٓأَيُّهَا ٱلَّذِينَ ءَامَنُواْ كُلُواْ مِن طَيِّبَٰتِ مَا رَزَقْنَٰكُمْ وَٱشْكُرُواْ لِلَّهِ إِن كُنتُمْ إِيَّاهُ تَعْبُدُونَ ﴿١٧٢﴾ إِنَّمَا حَرَّمَ عَلَيْكُمُ ٱلْمَيْتَةَ وَٱلدَّمَ وَلَحْمَ ٱلْخِنزِيرِ وَمَآ أُهِلَّ بِهِۦ لِغَيْرِ ٱللَّهِ ۖ فَمَنِ ٱضْطُرَّ غَيْرَ بَاغٍ وَلَا عَادٍ فَلَآ إِثْمَ عَلَيْهِ ۚ إِنَّ ٱللَّهَ غَفُورٌ رَّحِيمٌ ﴿١٧٣﴾﴾

١٤٢ا وقوله تعالى: ﴿يا أيها الذين آمنوا/ كلوا من طيِّبات ما رزقناكم...﴾ الآية: الطَّيِّب: هنا يجمع الحلال المستلَذَّ، والآية تشير بتبعيض «مِنْ»؛ إلى أن الحرام رزْقٌ، وحضّ سبحانه على الشكر، والمعنَىٰ: في كل حالةٍ، وفي «**مصابيح البَغَوِيِّ**»؛ عن أبي دَاوُدَ والنَّسائِيِّ عن النبيِّ ﷺ أَنَّهُ قال: «الطَّاعِمُ الشَّاكِرُ كَالصَّائِمِ الصَّابِرِ»[1]. انتهى.

قال القُشَيْرِيُّ: قال أهل العلْم بالأصول: نِعَمُ اللَّهِ تعالَىٰ علَىٰ ضربَيْن: نعمةُ نَفْعٍ، ونعمةُ دَفْعٍ، فنعمةُ النفْعِ: ما أولاهم، ونعمةُ الدفع: ما زَوَىٰ عنهم، وليس كلُّ إنعامه

---

(١) أخرجه الترمذي (٤/ ٦٥٣)، كتاب «صفة القيامة»، باب (٤٣) رقم (٢٤٨٦)، حدثنا إسحاق بن موسى الأنصاري، ثنا محمد بن معن، حدثني أبي عن أبي سعيد المقبري، عن أبي هريرة به مرفوعاً.
وقال الترمذي: هذا حديث حسن غريب.
وأخرجه الحاكم (٤/ ١٣٦) من طريق عمر بن علي المقدمي، عن محمد بن معن به.
وقال الحاكم: صحيح الإسناد، ولم يخرجاه. ووافقه الذهبي.
وأخرجه ابن حبان (٩٥٢ـ موارد) من طريق معتمر بن سليمان، عن معمر، عن سعيد المقبري، عن أبي هريرة به.
وهذا سند منقطع كما أفاد الحافظ في «**الفتح**» (٩/ ٥٨٣)، وقال: لكن في الرواية انقطاع خفي على ابن حبان، فقد رويناه في مسند مسدد عن معتمر، عن معمر، عن رجل من بني غفار عن المقبري اهـ.
والطريق الذي ذكره الحافظ وعزاه لمسدد: أخرجه عبد الرزاق (١٠/ ٤٢٤) رقم (١٩٥٧٣)، وأحمد (٢/ ٢٨٣)، والبيهقي (٤/ ٣٠٦) كتاب «الصيام»، باب ما جاء في الطاعم الشاكر. كلهم من طريق معمر عن رجل من بني غفار، عن المقبري، عن أبي هريرة به. وللحديث طرق أخرى عن أبي هريرة: فأخرجه أحمد (٢/ ٢٨٩)، والحاكم (٤/ ١٣٦) من طريق محمد بن عبد الله بن أبي حرة عن عمه حكيم عن سلمان الأغر عن أبي هريرة.
وأخرجه ابن ماجة (١/ ٥٦١) كتاب «الصيام»، باب فيمن قال: الطاعم الشاكر كالصائم الصابر، حديث (١٧٦٤) من طريق عبد الله بن عبد الله الأموي، عن معن بن محمد عن حنظلة بن علي الأسلمي، عن أبي هريرة به.
وللحديث شاهد آخر من حديث عائشة: أخرجه الحاكم (٢/ ١٢) من طريق عبد العزيز بن يحيى: ثنا سليمان بن بلال، عن علقمة بن أبي علقمة، عن أمه عن عائشة؛ أن رسول الله ﷺ قال: «ليس بالمؤمن الذي يبيت وجاره جائع إلى جنبه».
وسكت عنه الحاكم، وقال الذهبي: عبد العزيز ليس بثقة.
وقال ابن حجر في «**التقريب**» (١/ ٥٢٣): متروك؛ كذبه إبراهيم بن المنذر.

سبحانه انتظام أسبابِ الدنيا، والتمكُّنَ منها، بل ألطافُ اللَّه تعالَىٰ فيما زَوَىٰ عنهم من الدُّنْيَا أكثرُ، وإن قرب العبد من الربِّ تعالَىٰ علَىٰ حسب تباعُدِهِ من الدنيا. انتهى من «**التَّحْبير**».

وقال أبو عمر بن عبد البَرِّ في كتابه المسمَّىٰ بـ «**بهجة المجالس**». قال رَسُولُ اللَّهِ ﷺ: «مَا أَنْعَمَ اللَّهُ عَلَىٰ عَبْدٍ بِنِعْمَةٍ، فَعَلِمَ أَنَّهَا مِنْ عِنْدِ اللَّهِ إِلاَّ كَتَبَ اللَّهُ لَهُ شُكْرَهَا، وَمَا عَلَمَ اللَّهُ مِنْ عَبْدٍ نَدَامَةً عَلَىٰ ذَنْبٍ إِلاَّ غَفَرَ لَهُ قَبْلَ أَنْ يَسْتَغْفِرَهُ، وَإِنَّ الرَّجُلَ لَيَلْبَسُ الثَّوْبَ، فَيَحْمَدُ اللَّهَ، فَمَا يَبْلُغُ رُكْبَتَيْهِ؛ حَتَّىٰ يُغْفَرَ لَهُ»[1] قال أبو عُمَر: مكتوبٌ في التوراةِ: «اُشْكُر لِمَنْ أَنْعَمَ عَلَيْكَ، وَأَنْعِمْ عَلَىٰ مَنْ شَكَرَكَ؛ فَإِنَّهُ لاَ زَوَالَ لِلنِّعَمِ، إِذَا شُكِرَتْ، وَلاَ مُقَامَ لَهَا، إِذَا كُفِرَتْ». انتهى.

«وإنْ» من قوله: ﴿إِنْ كنتم إياه تعبدونَ﴾: شرطٌ، والمراد بهذا الشرط التثبيتُ، وهزُّ النفوس؛ كما تقول: اُفْعَلْ كَذَا، إنْ كنْتَ رجلاً، و «إِنَّمَا» ههنا حاصرة، ولفظ الميتة عمومٌ، والمعنَىٰ مخصِّص لأنَّ الحوتَ لم يدخُلْ قطُّ في هذا العموم، وفي مسند البَزَّار عن النبيِّ ﷺ أَنَّهُ قَالَ: «إِنَّ اللَّهَ حَرَّمَ الخَمْرَ وَثَمَنَهَا، وَحَرَّمَ المَيْتَةَ وَثَمَنَهَا، وحَرَّمَ الْخِنْزِيرَ وَثَمَنَهُ»[2] انتهى من «**الكوكب الدُّرِّيِّ**»؛ للإمام أبي العباس أحمد بن سَعْدٍ التُّجِيبِيِّ.

---

(١) تقدم تخريجه.

(٢) لقد أبعد المصنف (رحمه اللَّه) النجعة في هذا الحديث، حيث إن هذا الحديث بهذا اللفظ قد أخرجه أبو داود (٢/ ٣٠١) كتاب «البيوع»، باب في ثمن الخمر والميتة، حديث (٣٤٨٥) من حديث أبي هريرة مرفوعاً.

وللحديث شاهد من حديث جابر: أخرجه البخاري (٤/ ٤٢٤) كتاب «البيوع»، باب بيع الميتة: والأصنام حديث (٢٢٣٦)، ومسلم (٣/ ١٢٠٧) كتاب «المساقاة»، باب تحريم بيع الخمر، والميتة، والخنزير، والأصنام حديث (٧١/ ١٥٨١)، وأحمد (٣/ ٣٢٤، ٣٢٦)، وأبو داود (٣/ ٧٥٦ـ ٧٥٧) كتاب «البيوع»، باب في ثمن الخمر، والميتة حديث (٣٤٨٦). والترمذي (٣/ ٥٩١) كتاب «البيوع»، باب ما جاء في بيع جلود الميتة والأصنام، حديث (١٢٩٧)، والنسائي (٧/ ٣٠٩ـ ٣١٠)، كتاب «البيوع»، باب بيع الخنزير، وابن ماجة (٢/ ٧٣٢)، كتاب «التجارات»، باب ما لا يحل بيعه حديث (٢١٦٧)، وأبو يعلى (٣/ ٣٩٥ـ ٣٩٦) رقم (١٨٧٣)، وابن الجارود (٥٧٨)، والبيهقي (٦/ ١٢) كتاب «البيوع»، باب تحريم بيع الخمر، والميتة، والخنزير والأصنام. والبغوي في «**شرح السنة**» (٤/ ٢١٨ـ بتحقيقنا) من طريق يزيد بن أبي حبيب، عن عطاء بن أبي رباح عن جابر به.

وقال الترمذي: حسن صحيح.

وفي الباب عن عمر بن الخطاب، وابن عباس، وأبو هريرة، وعبد اللَّه بن عمرو، ويحيى بن عباد، وأنس بن مالك:

* حديث عمر بن الخطاب:

أخرجه البخاري (٤/ ٤٨٣) كتاب «البيوع» باب لا يذاب شحم الميتة ويباع ودكه، حديث (٢٢٢٣)، =

﴿والدم﴾ يراد به المسفوحُ؛ لأن ما خالط اللحْمَ، فغير محرَّم بإجماع.

* ت *: بل فيه خلافٌ شاذٌّ، ذكره ابن الحاجبِ وغيره، والمشهورُ: أظهر؛ لقول

= ومسلم (٣/١٢٠٨) كتاب «المساقاة»، باب تحريم بيع الخمر والميتة والخنزير والأصنام، حديث (١/ ١٨٥٢)، والنسائي (٧/١٧٧)، كتاب «الفرع والعتيرة»، باب النهي عن الانتفاع بما حرم اللَّه (عز وجل). وابن ماجة (٢/١١٢٢)، كتاب «الأشربة»، باب التجارة في الخمر، حديث (٣٣٨٣). والدارمي (٢/١١٥) كتاب «الأشربة»، باب النهي عن الخمر وشرائها. وأحمد (١/ ٢٥)، والحميدي (١/ ٩) رقم (١٣)، وعبد الرزاق (٨/ ١٩٥ـ ١٩٦) رقم (١٤٨٥٤)، وابن الجارود رقم (٥٧٧)، وأبو يعلى (١/١٧٨) رقم (٢٠٠). والبغوي في «**شرح السنة**» (٤/ ٢٢٠ـ ٢٢١ـ بتحقيقنا) كلهم من طريق طاوس، عن ابن عباس قال: بلغ عمر أن فلاناً باع خمراً فقال: قاتل اللَّه فلاناً؛ ألم يعلم أن رسول اللَّه ﷺ قال: «قاتل اللَّه اليهود؛ حرمت عليهم الشحوم فجملوها فباعوها».

* حديث ابن عباس:

أخرجه أحمد (١/ ٣٤٧، ٢٩٣)، وأبو داود (٢/ ٢ـ ٣)، كتاب «البيوع»، باب في ثمن الخمر والميتة حديث (٣٤٨٨)، والبيهقي (٦/ ١٣) كتاب «البيوع»، باب تحريم بيع ما يكون نجساً لا يحل أكله. كلهم من طريق أبي الوليد، عن ابن عباس قال: رأيت رسول اللَّه ﷺ جالساً عند الركن قال: فرفع بصره إلى السماء فضحك، فقال: «لعن اللَّه اليهود.. ثلاثاً، إن اللَّه تعالى حرم عليهم الشُّحوم فباعوها، وأكلوا أثمانها، وإن اللَّه تعالى إذا حرم على قوم أكل شيء حرم عليهم ثمنه».

* حديث أبي هريرة:

أخرجه البخاري (٤/ ٤٨٤) كتاب «البيوع»، باب لا يذاب شحم الميتة ولا يباع، ودكه حديث (٢٢٢٤)، ومسلم (٣/١٢٠٨) كتاب «المساقاة»، باب تحريم بيع الخمر والميتة والخنزير والأصنام، حديث (١٥٨٣) من طريق سعيد بن المسيب، عن أبي هريرة، أن رسول اللَّه ﷺ قال: «قاتل اللَّه يهوداً؛ حرمت عليهم الشحوم، فباعوها، وأكلوا أثمانها».

* حديث عبد اللَّه بن عمر:

أخرجه أحمد (٢/ ٢١٣) عنه، قال: سمعت رسول اللَّه ﷺ عام الفتح يقول: «إن اللَّه ورسوله حرم بيع الخمر، والميتة، والخنزير، فقيل: يا رسول اللَّه، أرأيت شحوم الميتة؛ فإنه يدهن به الجلود، ويستصبح بها الناس، فقال: «لا، هي حرام»، ثم قال: «قاتل اللَّه اليهود، إن اللَّه لما حرم عليهم الشحوم جملوها، ثم باعوها، فأكلوا ثمنها».

وذكره الهيثمي في «**المجمع**» (٤/ ٩٤)، وقال: رواه أحمد، والطبراني في «**الأوسط**»، إلا أنه قال: نهى رسولُ اللَّه ﷺ عن ثمن الكلب، وثمن الخنزير، وعن مهر البغي، وعن عسب الفحل. ورجال أحمد ثقات وإسناد الطبراني حسن.

* حديث يحيى بن عباد:

ذكره الهيثمي في «**المجمع**» (٤/ ٩٢) عنه، قال: أهدي للنبي ﷺ زق خمر بعدما حرمت فلما أتي بها النبي ﷺ فقال: «إنَّ الخمر قد حرمت»، فقال بعضهم: لو باعوها فأعطوا ثمنها فقراء المسلمين، فأمر بها النبي ﷺ فأهريقت في وادي من أودية «المدينة»، وقال: «لعن اللَّه اليهود، حرمت عليهم شحومها فباعوها، وأكلوا أثمانها».

قال الهيثمي: رواه الطبراني في «**الأوسط**»، وفيه أشعث بن سوار، وهو ثقة، وفيه كلام. =

عائشةَ ـ رضي اللَّه عنها ـ: «لَوْ حُرِّمَ غَيْرُ المَسْفُوحِ، لَتَتَبَّعَ النَّاسُ مَا فِي العُرُوقِ، وَلَقَدْ كُنَّا نَطْبُخُ اللَّحْمَ، وَالبُرْمَةُ تَعْلُوهَا الصُّفْرَةُ». انتهى.

﴿وما أُهِلَّ به لغير اللَّه﴾.

قال ابن عبَّاس وغيره: المراد ما ذُبِحَ للأنْصَاب والأوثان[1]، و ﴿أُهِلَّ به﴾: معناه صِيحَ به؛ ومنه: استهلالُ المولودِ، وجرَتْ عادة العرب بالصياحِ بِاسْمِ المقصودِ بالذبيحةِ، وغلب ذلك في استعمالهم؛ حتى عبر به عن النيَّة التي هي علَّة التحريم.

﴿فَمَنِ ٱضْطُرَّ غَيْرَ باغٍ وَلاَ عَادٍ﴾ قال قتادة وغيره: غيْرَ قاصدِ فسادٍ[2] وتعدٍّ؛ بأن يجدَ عن هذه المحرَّمات مندوحةً، ويأكلها، وأصحاب هذا القول يجيزونَ الأكل منها في كلِّ سفر، مع الضرورة، وقال مجاهد وغيره: المعنَىٰ: غير باغٍ على المسلمين، وعَادٍ عليهم، فيدخل في الباغِي والعادِي قُطَّاعُ السبل، والخارجُ علىَ السلطانِ، والمسافر في قَطْع الرحمِ، والغَارَةُ على المسلمين، وما شاكله، ولغير هؤلاء: هي الرخصةُ[3].

= * حديث أنس بن مالك:

أخرجه أحمد (٣/ ٢١٧)، وأبو يعلى (٥/ ٣٨٢) رقم (٣٠٤٢). وابن حبان (١١١٩ـ موارد)، من طريق عبد الرزاق وهو في «مصنفه» (٩/ ٢١١ـ ٢١٢) رقم (١٦٩٧٠)، من حديث أنس بن مالك مرفوعاً بلفظ: «قاتل اللَّهُ اليهود، حرمت عليهم الشُّحوم فباعوها، وأكلوا أثمانها».

(١) أخرجه الطبري (٢/ ٩٠) برقم (٢٤٧٩ـ ٢٤٨١) بإسنادين مختلفين عن ابن عباس بنحوه، وذكره ابن عطية (١/ ٢٤٠) والسيوطي في «الدر» (١/ ٣٠٨)، وعزاه لابن المنذر، وابن جرير.

(٢) أخرجه الطبري (٢/ ٩٢) برقم (٢٤٩٥) بنحوه. وذكره ابن عطية في «التفسير» (١/ ٢٤٠)، والبغوي في «التفسير» (١/ ١٤١)، والسيوطي في «الدر» (١/ ٣٠٨)، وعزاه لعبد بن حميد.

(٣) الرخصة (بسكون الخاء وحكي ضمها) في اللغة: التيسير والتسهيل. قال الجوهري: الرخصة في الأمر: خلاف التشديد فيه، ومن ذلك رخص الشعر إذا سهل وتيسر.

وفي الاصطلاح: الحكم الثابت على خلاف الدليل لعذر.

وتنقسم الرخصة إلى أربعة أقسام:

الأول: الإيجاب، ويمثل له بوجوب أكل الميتة للمضطر الثابت بقوله تعالى: ﴿ولا تلقوا بأيديكم إلى التهلكة﴾ [البقرة: ١٩٥] مع قوله تعالى: ﴿فمن اضطر غير باغ ولا عاد فلا إثم عليه﴾ [البقرة: ١٧٣] على خلاف قوله تعالى: ﴿حرمت عليكم الميتة..﴾ [المائدة: ٣] إلخ فهو رخصة؛ لأنه حكم ثبت على خلاف الدليل لعذر هو حفظ الحياة.

الثاني: الندب، كقصر الصلاة الرباعية في السفر الثابت بقوله ﷺ: «صدقة تصدق اللَّه بها عليكم، فاقبلوا صدقته» على خلاف الدليل الموجب للإتمام، وهو فعله ﷺ مع قوله ﷺ: «صلوا كما رأيتموني أصلي» المبين للعدد المطلوب في قوله تعالى: ﴿أقيموا الصلاة﴾.

الثالث: الإباحة، كإباحة السلم الثابت بقوله ﷺ: «من أسلم فليسلم في كيل معلوم، ووزن معلوم، إلى=

قال مالك[١] ـ رحمه اللَّه ـ: يأكل المضطَرُّ شِبَعَهُ، وفي «**الموطَّإ**» وهو لكثير من العلماءِ أنه يتزوَّد، إذا خشي الضرورة فيما بين يديه/ من مفازةٍ وقَفْرٍ. ٤٢ ب

قال ابنُ العربيِّ في «**أحكامه**»[٢]، وقد قال العلماء: إنَّ من اضطرَّ إلى أكل الميتةِ، والدمِ، ولحمِ الخنزيرِ، فلم يأكلْ، دخل النَّار إلا أنْ يَغْفِرَ اللَّه له. انتهى. والمعنَىٰ: أنه لم يأكلْ حتى مات جوعاً، فهو عاصٍ، وكأنه قتل نفسه، وقد قال تعالى: ﴿ولا تَقْتُلُوا أَنْفُسَكُمْ...﴾ [النساء: ٢٩] الآية إلى قوله: ﴿وَمَنْ يَفْعَلْ ذَلِكَ عُدْوَاناً وَظُلْماً فَسَوْفَ نُصْلِيهِ نَاراً﴾ [النساء: ٣٠] قال ابن العربيِّ: وإذا دامتِ المَخْمَصة[٣]، فلا خلاف في جواز شبع المضطَرِّ، وإن كانت نادرةً، ففي شبعه قولانِ: أحدهما لمالك: يأكل؛ حتى يَشْبَعَ، ويتضلَّع، وقال غيره: يأكل بمقدارِ سدِّ الرَّمقِ، وبه قال ابن حَبِيبٍ[٤]، .....

أجل معلوم» على خلاف قوله ﷺ: «لا تبع ما ليس عندك» الدال على حرمة بيع المعدوم. للحاجة إلى هذا النوع من المعاملة. وإن شئت فارجع إلى كتب الفروع لتقف على حكمة مشرعية السلم.

الرابع: خلاف الأولى، كالفطر في نهار رمضان (للمسافر الذي لا يتأذى بالصوم) المشروع بقوله تعالى: ﴿فمن كان منكم مريضاً أو على سفر فعدة من أيام أخر﴾ [البقرة: ١٨٤] على خلاف قوله تعالى: ﴿فمن شهد منكم الشهر فليصمه﴾ [البقرة: ١٨٥] دفعاً للمشقة. وكان خلاف الأولى لقوله تعالى: ﴿وأن تصوموا خير لكم إن كنتم تعلمون﴾ [البقرة: ١٨٤].

ينظر: «**البحر المحيط**» للزركشي (١/ ٣٢٥ـ ٣٢٦)، «**الإحكام في أصول الأحكام**» للآمدي (١/ ١٢٢)، «**التمهيد**» للأسنوي (٧٠)، «**نهاية السول**» له (١/ ١٢٠)، «**منهاج العقول**» للبدخشي (١/ ٩٣)، «**غاية الوصول**» للشيخ زكريا الأنصاري (١٩)، «**التحصيل من المحصول**» للأرموي (١/ ١٧٩)، «**المستصفى**» للغزالي (١/ ٩٨)، «**حاشية البناني**» (١/ ١١٩ ـ ١٢٣)، «**الإبهاج**» لابن السبكي (١/ ٨١)، «**الآيات البينات**» لابن قاسم العبادي (١/ ١٨٥).

(١) أخرجه الطبري (٢/ ٩١ـ ٩٢) بإسنادين عن مجاهد. وسعيد بن منصور في سننه (٢/ ٦٤٥) برقم (٢٤٣) وذكره ابن عطية (١/ ٢٤٠).

(٢) ينظر: «**الأحكام**» (١/ ٥٦).

(٣) المخمصة: مَفْعَلَةٌ من الخَمْص، وهو ضمور البطن، ومنه: رجل خامص، وخمصان البطن، وامرأة خمصانة، ولما كان الجوع يؤدي إلى ضمور البطن عُبِّر به عنه: أي فمن اضطر في مجاعة.
ينظر: «**عمدة الحفاظ**» (١/ ٦١٧).
لأن الضرورة تقدر بقدرها، فأكل الميتة محظور، ولكن إبقاء مهجة الإنسان عند المخمصة ضرورة، وليست أقل من المحظور، فيباح المحظور لأجل الضرورة، فعليه الأكل لإبقاء روحه، فلو لم تبح الضرورات المحظورات لما تحقق الضرر، والضرر يزال.

(٤) ابن حبيب: هو أبو مروان عبد الملك بن حبيب، كان إماماً في الحديث، والفقه، واللغة، والنحو، انتهت إليه رئاسة العلم في الأندلس، ولد في «ألبيرة»، وسكن «قرطبة»، وتفقه بابن الماجشون، ومطرف، وعبد اللَّه بن عبد الحكم، وغيرهم، له مؤلفات تزيد على ألف كتاب، أشهرها: «**الواضحة**»، توفي عام ٢٣٨هـ، وقيل ٢٣٩هـ.

وابن المَاجِشُونِ[١]. انتهى.

﴿إِنَّ ٱلَّذِينَ يَكْتُمُونَ مَآ أَنزَلَ ٱللَّهُ مِنَ ٱلْكِتَٰبِ وَيَشْتَرُونَ بِهِۦ ثَمَنًا قَلِيلًا ۙ أُو۟لَٰٓئِكَ مَا يَأْكُلُونَ فِى بُطُونِهِمْ إِلَّا ٱلنَّارَ وَلَا يُكَلِّمُهُمُ ٱللَّهُ يَوْمَ ٱلْقِيَٰمَةِ وَلَا يُزَكِّيهِمْ وَلَهُمْ عَذَابٌ أَلِيمٌ ﴿١٧٤﴾ أُو۟لَٰٓئِكَ ٱلَّذِينَ ٱشْتَرَوُا۟ ٱلضَّلَٰلَةَ بِٱلْهُدَىٰ وَٱلْعَذَابَ بِٱلْمَغْفِرَةِ ۚ فَمَآ أَصْبَرَهُمْ عَلَى ٱلنَّارِ ﴿١٧٥﴾ ذَٰلِكَ بِأَنَّ ٱللَّهَ نَزَّلَ ٱلْكِتَٰبَ بِٱلْحَقِّ ۗ وَإِنَّ ٱلَّذِينَ ٱخْتَلَفُوا۟ فِى ٱلْكِتَٰبِ لَفِى شِقَاقٍۭ بَعِيدٍ ﴿١٧٦﴾﴾

وقوله تعالى: ﴿إِن الذين يكتمون ما أنزل اللَّه من الكتاب...﴾ الآيَةَ.

قال ابن عَبَّاس وغيره: المراد أحبار اليهود الذين كتموا أمْر محمَّد ﷺ، و ﴿الكتاب﴾: التوراة والإنجيل[٢].

* ع[٣] *: وهذه الآية وإن كانَتْ نزلَتْ في الأحبار، فإنها تتناوَلُ من علماء المسلمين مَنْ كتم الحقَّ مختاراً لذلك بسبب دُنْيَا يصيبُهَا، وفي ذكر البَطْنِ تنبيهٌ علَىٰ مذمَّتهم؛ بأنهم باعوا آخرتهم بحظِّهم من المطعم الذي لا خَطَرَ له، وعلى هُجْنَتِهِمْ[٤] بطاعة بُطُونهم، قال الرَّبِيع وغيره: سَمَّىٰ مأكولهم ناراً؛ لأنه يؤول بهم إلى النار[٥]، وقيل: يأكلون النار في جَهَنَّمَ حقيقةً.

* ت *: وينبغي لأهل العلْم التنزُّه عن أخْذ شيء من المتعلِّمين علَىٰ تعليم العلْم، بل يلتمسُونَ الأجر من اللَّه عزَّ وجَلَّ[٦]، وقد قال تعالى لنبيِّه ـ عليه السلام ـ: ﴿قُلْ لاَ

ينظر ترجمته في: «شجرة النور الزكية» (ص ٧٤)، «الديباج» (ص ١٥٤)، «شذرات الذهب» (٢/ ٩٠).

(١) هو عبد الملك بن عبد العزيز بن عبد اللَّه بن أبي سلمة الماجشون، كنيته أبو مروان، والماجشون هو أبو سلمة، والماجشون: المورد بالفارسية، سمي بذلك لحمرة في وجهه.
كان عبد الملك فقيهاً فصيحاً، دارت عليه الفتوى في أيامه إلى أن مات، كما دارت على أبيه قبله، فهو فقيه تفقه بأبيه وبمالك، وغيرهما، وتفقه به خلق كأحمد بن المعذل، وابن حبيب، توفي عبد الملك سنة اثنتي عشرة، وقيل: ثلاث عشرة، وقيل: أربع عشرة ومائتين هجرية.
ينظر: «الديباج المذهب» (٢/ ٦)، و «ترتيب المدارك» (٢/ ٣٦٠)، و «وفيات الأعيان» (٢/ ٣٤٠)، و «شجرة النور الزكية» (١/ ٥٦).

(٢) أخرجه الطبري (٢/ ٩٤) برقم (٢٥٠٢ـ ٢٥٠٣ـ ٢٥٠٤) عن قتادة، والربيع، والسدي. وذكره ابن عطية في التفسير (١/ ٢٤١).

(٣) «المحرر الوجيز» (١/ ٢٤١).

(٤) الهُجْنَة من الكلام: ما يعيبك، وتقول: لا تفعل كذا فيكون عليك هُجْنَةٌ. ينظر: «لسان العرب» (٤٦٢٥ـ ٤٦٢٦).

(٥) ينظر: «المحرر» (١/ ٢٤١).

(٦) «تفسير الطبري» (٣/ ٣٣٠).

أَسْأَلُكُمْ عَلَيْهِ أَجْراً. . .﴾ [الأنعام: ٩٠] الآية، وفي سنن أبي دَاوُدَ، عن عُبَادَةَ بْنِ الصَّامِتِ[(١)]، قال: «عَلَّمْتُ نَاساً مِنْ أَهْلِ الصُّفَّةِ الكِتَابَ، وَالقُرْآنَ، وَأَهْدَىٰ إِلَيَّ رَجُلٌ مِنْهُمْ قَوْساً، فَقُلْتُ: لَيْسَتْ بِمَالٍ، وَأَرْمِي عَلَيْهَا فِي سَبِيلِ اللَّهِ، لآتِيَنَّ رَسُولَ اللَّهِ ﷺ، فَلأَسْأَلَنَّهُ، فَأَتَيْتُهُ، فَقُلْتُ: يَا رَسُولَ اللَّهِ، رَجُلٌ أَهْدَىٰ إِلَيَّ قَوْساً مِمَّنْ كُنْتُ أُعَلِّمُهُ الكِتَابَ وَالقُرْآنَ، وَلَيْسَتْ بِمَالٍ، وَأَرْمِي عَلَيْهَا فِي سَبِيلِ اللَّهِ، قَالَ: إِنْ كُنْتَ تُحِبُّ أَنْ تُطَوَّقَ طَوْقاً مِنْ نَارٍ، فَاقْبَلْهَا»، وَفِي رِوايةٍ: «فَقُلْتُ مَا تَرَىٰ فِيهَا، يَا رَسُولَ اللَّهُ؟ قَالَ: جَمْرَةٌ بَيْنَ كَتِفَيْكَ تَقَلَّدْتَهَا أَوْ تَعَلَّقْتَهَا»[(٢)]. انتهى.

وقوله تعالى: ﴿ولا يكلِّمهم اللَّه﴾: قيل: هي عبارةٌ عن الغضب عليهم، وإزالة الرضَا عنهم؛ إذ في غير موضعٍ من القُرآن ما ظاهره أن اللَّه تعالَىٰ يكلِّم الكافرين، وقال الطبريُّ وغيره: المعنَىٰ: لا يكلِّمهم بما يحبُّونَهُ.

﴿ولا يزكِّيهم﴾، أي: لا يطهِّرهم من موجباتِ العذابِ، وقيل: المعنى: لا يسمِّيهم أزكياء.

وقوله تعالى: ﴿فَمَا أصبرهم على النار﴾: قال جمهور المفسِّرين: «ما» تعجُّب، وهو في حيِّز المخاطبين، أي: هم أهلٌ أن تَعْجَبُوا منْهم، وممَّا يطول مُكْثُهم في النَّار، وفي التنزيل: ﴿قُتِلَ الْإِنْسَانُ مَا أَكْفَرَهُ﴾ [عبس: ١٧] و ﴿أَسْمِعْ بِهِمْ وَأَبْصِرْ﴾ [مريم: ٣٨].

---

(١) هو: عبادة بن الصامت بن قيس بن صرم بن فهر بن قيس بن ثعلبة بن غنم بن سالم بن عوف بن عمرو بن عوف بن الخزرج، أبو الوليد الأنصاري، الخزرجي.

من مناقبه: نزل فيه قوله تعالى: ﴿يَا أَيُّهَا الَّذِينَ آمَنُوا لاَ تَتَّخِذُوا الْيَهُودَ وَالنَّصَارَى أَوْلِيَاءَ﴾ [سورة المائدة: الآية ٥١] لما تبرأ من حلفه مع بني قينقاع لما خانوا المسلمين في غزوة الخندق.

توفي سنة ٣٤ بالرملة. وقيل: ببيت المقدس. وقيل: عاش إلى سنة «٤٥».

ينظر ترجمته في: **«الثقات»** (٣/ ٣٠٢)، **«أسد الغابة»** (٣/ ١٦٠)، **«تجريد أسماء الصحابة»** (١/ ٣٩٤)، **«أصحاب بدر»** (١٨٤)، **«الإصابة»** (٤/ ٢٧)، **«الطبقات»** (٩٩، ٣٠٢)، **«المصباح المضيء»** (١/ ٨٥)، **«الجرح والتعديل»** (٦/ ٩٥)، **«تقريب التهذيب»** (١/ ٣٩٥)، **«الاستيعاب»** (٢/ ٨٠٧)، **«تهذيب التهذيب»** (٥/ ١١١)، **«التاريخ الصغير»** (١/ ٤١، ٤٢، ٦٥، ٦٦)، **«التاريخ الكبير»** (٦/ ٩٢)، **«الوافي بالوفيات»** (١٦/ ٦١٨)، **«الطبقات الكبرى»** (٩/ ١٠٧)، **«تهذيب الكمال»** (٢/ ٦٥٥)، **«طبقات الحفاظ»** (٤٥)، **«الأعلام»** (٣/ ٢٥٨)، **«الرياض المستطاب»** (٢٠٧).

(٢) أخرجه أبو داود (٢/ ٢٨٥) كتاب «الإجارة»، باب في كسب المعلم، حديث (٣٤١٦)، وابن ماجة (٢/ ٧٢٩ ـ ٧٣٠) كتاب «التجارات»، باب الأجر على تعليم القرآن، حديث (٢١٥٧)، وأحمد (٥/ ٣١٥)، وعبد بن حميد في **«المنتخب من المسند»** (١٨٣) من طريق المغيرة بن زياد الموصلي عن عبادة بن نسي عن الأسود بن ثعلبة عن عبادة بن الصامت به.

وقال قتادة، والحَسَنُ، وابْنُ جُبَيْر، والربيع: أظهر التعجُّب من صبرهم على النار لَمَّا عملوا عملَ مَنْ وَطَّن نفسه علَيها[١]، وتقديره ما أجرأَهم علَى النَّارِ؛ إذ يعملون عملاً يؤدِّي إليها، وذهب مَعْمَرُ بْنُ المُثَنَّىٰ؛ إلى أن «ما» استفهامٌ، معناه: أيُّ شَيْءٍ صبرهم عَلَى النار[٢]، والأول أظهر.

وقوله سبحانه: ﴿ذلك بأن اللَّه نزَّل الكتاب بالحق...﴾ الآية: المعنَىٰ: ذلك الأمر بأنَّ اللَّه نزَّل الكتابَ بالحَقِّ، فكفروا/ به، والإشارة إلى وجوب النَّار لهم. ٤٣أ

و ﴿الكتابُ﴾: القُرْآن، و ﴿بالحق﴾، أي: بالإخبار الحقِّ، أي: الصادقة.

و ﴿الذين اختلفوا في الكتاب﴾ هم اليهودُ والنصارَىٰ، في قول السُّدِّيِّ[٣]، وقيل: هم كفَّار العرب؛ لقول بعضهم: هو سِحْرٌ، وبعضهم: أساطير، وبَعْضهم: مفترًى، إلى غير ذلك.

و ﴿بَعِيد﴾، هنا: معناه من الحقِّ، والاستقامة.

﴿۞ لَّيْسَ ٱلْبِرَّ أَن تُوَلُّوا۟ وُجُوهَكُمْ قِبَلَ ٱلْمَشْرِقِ وَٱلْمَغْرِبِ وَلَٰكِنَّ ٱلْبِرَّ مَنْ ءَامَنَ بِٱللَّهِ وَٱلْيَوْمِ ٱلْءَاخِرِ وَٱلْمَلَٰٓئِكَةِ وَٱلْكِتَٰبِ وَٱلنَّبِيِّـۧنَ وَءَاتَى ٱلْمَالَ عَلَىٰ حُبِّهِۦ ذَوِى ٱلْقُرْبَىٰ وَٱلْيَتَٰمَىٰ وَٱلْمَسَٰكِينَ وَٱبْنَ ٱلسَّبِيلِ وَٱلسَّآئِلِينَ وَفِى ٱلرِّقَابِ وَأَقَامَ ٱلصَّلَوٰةَ وَءَاتَى ٱلزَّكَوٰةَ وَٱلْمُوفُونَ بِعَهْدِهِمْ إِذَا عَٰهَدُوا۟ وَٱلصَّٰبِرِينَ فِى ٱلْبَأْسَآءِ وَٱلضَّرَّآءِ وَحِينَ ٱلْبَأْسِ ۗ أُو۟لَٰٓئِكَ ٱلَّذِينَ صَدَقُوا۟ ۖ وَأُو۟لَٰٓئِكَ هُمُ ٱلْمُتَّقُونَ ﴿١٧٧﴾﴾

وقوله تعالى: ﴿ليس البرَّ أن تولُّوا وجوهَكُم قبل المشرق والمغرب...﴾ الآيَةَ: قال ابن عَبَّاس وغيره: الخِطَابُ بهذه الآية للمؤمنين، فالمعنَىٰ: ليس البرُّ الصلاةَ وحْدها[٤]،

---

(١) أخرجه الطبري (٢/ ٩٦) برقم (٢٥٠٨ـ ٢٥٠٩ـ ٢٥١٠ـ ٢٥١١ـ ٢٥١٢)، عن قتادة، والحسن، وسعيد بن جبير، والربيع. وذكره ابن عطية (١/ ٢٤٢)، وأخرجه عبد الرزاق في «التفسير» (١/ ٦٦) عن قتادة بلفظ: «ما أجرأهم عليها»، وذكره السيوطي في «الدر» (١/ ٣٠٩) عن قتادة، وعزاه لابن جرير.

(٢) وبه قال السدي وجماعة، كما في تفسير الطبري (٣/ ٣٣٢)، عن السدي، وأبي كريب، وابن زيد، وفي «البحر» (١/ ٦٦٩) عن ابن عباس والسدي، والمبرد ومعمر بن المثنى، وفي «الدر» (١/ ١٦٩) عن السدي، وفي «فتح القدير» (١/ ١٧٢) عنه أيضاً. وينظر: «مجاز القرآن» لأبي عبيدة (١/ ٦٤).

(٣) أخرجه الطبري (٢/ ٩٨) برقم (٢٥٢٠) وذكره ابن عطية (١/ ٢٤٢)، والسيوطي في «الدر» (١/ ٣٠٩)، وعزاه لابن جرير.

(٤) أخرجه الطبري (٢/ ٩٩) برقم (٢٥٢١ـ ٢٥٢٤) بإسنادين عن ابن عباس. وذكره ابن عطية (١/ ٢٤٣)، والسيوطي في «الدر» (١/ ٣١٠) بإسنادين، عن ابن عباس، وعزاه لابن جرير، وابن أبي حاتم.

وقال قتادة، والربيع: الخطاب لليهودِ والنصارَىٰ؛ لأنهم تكلَّموا في تحويل القبلة، وفضَّلت كل فرقة تولِّيها، فقيلَ لهم: ليس البرَّ ما أنتم فيه، ولكنَّ البرَّ من آمن باللَّه[١].

وقوله تعالى: ﴿وآتى المال على حُبِّه...﴾ الآية: هذه كلُّها حقوقٌ في المال سوى الزكاةِ، قال الفَخْر[٢]: وروَتْ فاطمةُ بنْتُ قَيْسٍ، أنَّ فِي المَالِ حَقًّا سِوَى الزَّكَاةِ[٣]، وتَلاَ: ﴿وأَتَى المَالَ عَلَىٰ حُبِّهِ...﴾ الآيةَ، وعنه ﷺ «لاَ يُؤْمِنُ بِاللَّهِ وَاليَوْمِ الآخِرِ مَنْ بَاتَ شَبْعَانَ، وَجَارُهُ طَاوِياً إِلَىٰ جَنْبِهِ»[٤] انتهى.

---

(١) أخرجه الطبري (٢/ ٩٩ ـ ١٠٠) برقم (٢٥٢٦ـ ٢٥٢٨) عن قتادة، والربيع بن أنس، وذكره ابن عطية (١/ ٢٤٣).
وأخرجه عبد الرزاق في **«التفسير»** (١/ ٦٦) عن قتادة. وذكره السيوطي في **«الدر»** (١/ ٣١٠) عن قتادة، وعزاه لعبد الرزاق، وابن جرير.

(٢) **«التفسير الكبير»** (٥/ ٣٥).

(٣) أخرجه الترمذي (٣/ ٤٨) في الزكاة، باب ما جاء أن في المال حقاً سوى الزكاة (٦٥٩، ٦٦٠). والطبري (٢/ ٥٧)، والدارمي (١/ ٣٨٥) في الزكاة، باب ما يجب في مال سوى الزكاة. والدراقطني (٢/ ١٢٥) في الزكاة، باب تعجيل الصدقة قبل الحول رقم (١١، ١٢). والطحاوي في **«شرح معاني الآثار»** (٢/ ٢٧)، والبيهقي (٤/ ٨٤) في الزكاة: باب الدليل على أن من أدى فرض اللّه في الزكاة، فليس عليه أكثر منه إلا أن يتطوع... من طريق شريك، عن أبي حمزة، عن الشعبي، عن فاطمة بنت قيس بنحوه.
وقال الترمذي: هذا حديث ليس إسناده بذاك، وأبو حمزة ميمون الأعور يضعف. وروى بيان وإسماعيل بن سالم، عن الشعبي هذا الحديث من قوله. وهذا أصح. وقال البيهقي: هذا حديث يعرف بأبي حمزة ميمون الأعور كوفي، وقد جرحه أحمد بن حنبل، ويحيى بن معين، فمن بعدهما من حفاظ الحديث. والذي يرويه أصحابنا في التعاليق ليس في المال حق سوى الزكاة ـ فلست أحفظ فيه إسناداً.
وأخرجه ابن ماجة بالإسناد السابق (١/ ٥٧٠) في الزكاة، باب ما أدي زكاته ليس بكنز (١٧٨٩) بلفظ: «ليس في المال حق سوى الزكاة».
وقال النووي كما في تخريج أحاديث **«الكشاف»** للزيلعي (١/ ١٠٧): حديث «ليس في المال حق سوى الزكاة» حديث منكر. ثم نقل كلام البيهقي برمته.
وبالجملة فالحديث كيفما كان ضعيف بأبي حمزة ميمون الأعور؛ ضعفه الترمذي. وقال البيهقي: لا يثبت إسناده، تفرد به أبو حمزة الأعور، وهو ضعيف. ومن تابعه أضعف منه.
وللفظ الأول من الحديث شاهد أخرجه البخاري في **«التاريخ الكبير»** (٣/ ٨٩، ٩٠)، من طريق موسى بن إسماعيل، عن محمد بن راشد، عن عبد الكريم، عن حبان بن جزىء، عن أبي هريرة، عن النبي ﷺ: «في المال حق بعد الزكاة؟ قال: نعم، يحمل على النجيبة».

(٤) أخرجه البزار (١/ ٧٦ـ **كشف**) رقم (١١٥)، من طريق حسين بن علي الجعفي، ثنا سفيان بن عيينة، عن علي بن زيد بن جدعان، عن أنس مرفوعاً بلفظ: «ليس المؤمن الذي يبيت شبعان وجاره طاوي».
وقال البزار: لا نعلمه، يروى عن أنس إلا من هذا الوجه.
قلت: وفي كلام البزار نظر؛ حيث إن للحديث طريقاً آخر عن أنس: أخرجه الطبراني في **«المعجم**=

قال ابن العربيِّ في «**أحكامه**»[(١)]: وإذا وقع أداء الزكاة، ثم نزلَتْ بعد ذلك حاجةٌ، فإنه يجبُ صرف المال إليها باتفاقٍ من العلماءِ، وقد قال مالك: يجبُ على كافَّة المسلمين فِدَاءُ أسراهم، وإن استغْرَقَ ذلك أموالَهُمْ، وكذلك إذا منع الوالي الزكاةَ، فهل يجبُ على الأغنياء إغناءُ الفقراء؟ الصحيحُ: وجوبُ ذلك علَيْهم. انتهى.

ومعنى: ﴿آتَى﴾: أعطى علَىٰ حبِّه، أي: على حبِّ المال، ويحتملُ أن يعود الضميرُ على اسْمِ اللَّه تعالَىٰ من قوله: ﴿مَنْ آمن باللَّه﴾، أي: من تَصَدَّقَ مَحَبَّة في اللَّه وطاعته.

* ص *: والظاهر أن الضمير في «حُبِّهِ» عائدٌ على «المال»؛ لأن قاعدتهم أن الضمير لا يعود علَىٰ غير الأقرب إلاَّ بدليلٍ. انتهى.

قال * ع[(٢)] *: والمعنَى المقصودُ أن يتصدَّق المرءُ في هذه الوجوهِ، وهو صحيحٌ شحيحٌ يخشَى الفَقْر، ويأمل الغنَىٰ؛ كما قال ﷺ[(٣)]. والشحُّ؛ في هذا الحديث: هو

= **الكبير**» (١/ ٢٥٩) رقم (٧٥١)، من طريق محمد بن سعيد الأثرم، ثنا همام، ثنا ثابت، ثنا أنس قال: قال رسول اللَّه ﷺ: «ما آمن بي من بات شبعاناً، وجاره جائع إلى جنبه، وهو يعلم به». والحديث ذكره الهيثمي في «**المجمع**» (٨/ ١٧٠)، وقال: رواه الطبراني، والبزار، وإسناد البزار حسن.

والحديث ذكره أيضاً المنذري في «**الترغيب**» (٣/ ٣٣٤)، وقال: رواه الطبراني، والبزار، وإسناده حسن، وللحديث شاهد من حديث ابن عباس.

أخرجه البخاري في «**الأدب المفرد**» رقم (١١٠)، وفي «**التاريخ الكبير**» (٥/ ١٩٥، ١٩٦)، وأبو يعلى (٥/ ٩٢) رقم (٢٦٩٩)، والحاكم (٤/ ١٦٧)، والطبراني في «**الكبير**» (١٢/ ١٥٤) رقم (١٢٧٤١)، والخطيب في «**تاريخ بغداد**» (١٠/ ٣٩٢)، كلهم من طريق سفيان عن عبد الملك بن أبي بشير، عن عبد اللَّه بن المساور، عن ابن عباس قال: قال رسول اللَّه ﷺ: «ليس المؤمن الذي يشبع، وجاره جائع إلى جنبه».

والحديث ذكره المنذري في «**الترغيب**» (٣/ ٣٣٤)، وقال: رواه الطبراني، وأبو يعلى ورواته ثقات.

وقال الهيثمي في «**المجمع**» (٨/ ١٧٠): رواه الطبراني، وأبو يعلى، ورجاله ثقات.

(١) ينظر: «**الأحكام**» (١/ ٥٩).

(٢) «**المحرر الوجيز**» (١/ ٢٤٣).

(٣) أخرجه البخاري (٣/ ٣٣٤) في الزكاة، باب فضل صدقة الشحيح (١٤١٩)، و (٥/ ٤٣٩ـ ٥٤٠) في «الوصايا»، باب الصدقة عند الموت (٢٧٤٨)، ومسلم (٢/ ٧١٦) في الزكاة، باب بيان أن أفضل الصدقة صدقة الصحيح الشحيح (٩٢ـ ٩٣/ ١٠٣٢)، وأبو داود (٢/ ١٢٦) في الوصايا، باب ما جاء في كراهية الإضرار في الوصية (٢٨٦٥)، والنسائي (٥/ ٦٨) في الزكاة، باب أي الصدقة أفضل، و (٦/ ٢٣٧) في الوصايا، باب الكراهية في تأخير الوصية، وابن ماجة (٢/ ٩٠٣) في الوصايا، باب النهي عن الإمساك في الحياة، والتبذير عند الموت (٢٧٠٦). والبخاري في «**الأدب المفرد**» برقم (٧٨٦)، وأحمد (٢/ ٢٣١، ٤١٥، ٤٤٧)، وابن خزيمة (٤/ ١٠٣) برقم (٢٤٥٤)، والبيهقي (٤/ ١٩٠)، والبغوي (٣/ ٤٢٣) برقم=

الغريزيُّ الذي في قوله تعالَىٰ: ﴿وَأُحْضِرَتِ الأَنْفُسُ الشُّحَّ﴾ [النساء: ١٢٨] وليس المعنَى أنْ يكون المتصدِّق متَّصِفاً بالشحِّ الذي هو البُخْل.

﴿وفي الرِّقَابِ﴾، أي: العتق، وفَكّ الأسْرَىٰ.

﴿والصَّابِرِينَ﴾: نصبٌ على المدح، أو على إضمار فعْلٍ، وهذا مَهْيَعٌ[1] في تكرار النعوتِ.

و﴿البأساء﴾: الفَقْر والفاقة.

﴿والضَّرَّاء﴾: المرض، ومصائبُ البدن، وعن ابن عبَّاس رضي اللَّه عنهما، قال: قَالَ رَسُولُ اللَّهِ ﷺ: «أَوَّلُ مَنْ يُدْعَىٰ إِلَى الجَنَّةِ الَّذِينَ يَحْمَدُونَ اللَّهَ فِي السَّرَّاءِ وَالضَّرَّاءِ» رواه الحاكم في «**المستَدْرَكِ**»، وقال: صحيحٌ على شرط مُسْلِمٍ[2]. انتهى من «**السلاح**».

= (١٦٦٥)، من طريق عمارة بن القعقاع، عن أبي زرعة، عن أبي هريرة قال: «جاء رجلٌ إلى النبي ﷺ فقال: يا رسول اللَّه، أي الصدقة أفضل؟.....» فذكره.

(١) المهيعُ: هو الطريق الواسع المنبسط. ينظر: «**لسان العرب**» (٤٧٣٨) (هيع).

(٢) أخرجه الطبراني في «**المعجم الصغير**» (١/ ١٠٣)، وفي «**الأوسط**» (٤/ ٤٤) رقم (٣٠٥٧)، وفي «**الكبير**» (١٢/ ١٩) رقم (١٢٣٤٥)، وأبو نعيم في «**الحلية**» (٥/ ٦٩). كلهم من طريق قيس بن الربيع، عن حبيب بن أبي ثابت، عن سعيد بن جبير، عن ابن عباس مرفوعاً.
وقال الطبراني: لم يروه عن حبيب إلا قيس بن الربيع، وشعبة بن الحجاج، عن نصر بن حماد الوراق.
وقال أبو نعيم: رواه شعبة عن حبيب بن أبي ثابت، وذكره الهيثمي في «**مجمع الزوائد**» (١٠/ ٩٨)، وقال: رواه الطبراني في الثلاثة بأسانيد، وفي أحدها قيس بن الربيع وثقه شعبة، والثوري، وغيرهما. وضعفه يحيى القطان، وغيره، وبقية رجاله رجال الصحيح اهـ.
قلت: قيس بن الربيع في سند الطبراني في معاجمه الثلاثة، وليس كما يوهم كلام الهيثمي.
والحديث ضعفه الحافظ العراقي في «**تخريج الإحياء**» (٤/ ٧٩)، وأعله بقيس بن الربيع، وقال: ضعفه الجمهور، وهذا الحديث قد رواه شعبة عن حبيب بن أبي ثابت، كما أشار إلى ذلك الحافظ أبو نعيم.
أخرجه الطبراني في «**الصغير**» (١/ ١٠٣)، والبغوي في «**شرح السنة**» (٣/ ٨٤ بتحقيقنا). كلاهما من طريق نصر بن حماد الوراق، نا شعبة عن حبيب بن أبي ثابت، عن سعيد بن جبير، عن ابن عباس به.
وهذا سند ضعيف جداً.
نصر بن حماد قال النسائي، وغيره: ليس بثقة، ينظر «**المغني**» للذهبي (٦٦٠٩).
وتابعهما عبد الرحمن بن عبد اللَّه المسعودي، عن حبيب.
أخرجه الحاكم (١/ ٥٠٢).
وقال: صحيح على شرط مسلم، ووافقه الذهبي. والمسعودي لم يخرج له مسلم شيئاً؛ فضلاً عن اختلاطه.

وفي صحيح مُسْلِم، عن صُهَيْب[١]، قال: قَالَ رَسُولُ اللَّهِ ﷺ: «عَجَباً لأَمْرِ المُؤْمِنِ، إِنَّ أَمْرَهُ كُلَّهُ لَهُ خَيْرٌ، وَلَيْسَ ذَلِكَ لِأَحَدٍ إِلاَّ لِلْمُؤْمِنِ، إِذَا أَصَابَتْهُ سَرَّاءُ فَشَكَرَ، فَكَانَ خَيْراً لَهُ وَإِنْ أَصَابَتْهُ ضَرَّاءُ، صَبَرَ، فَكَانَ خَيْراً لَهُ»[٢] انتهى.

﴿وحِينَ البَأْسِ﴾، أي: وقْتَ شدَّة القتال، هذا قولُ المفسِّرين في الألفاظ الثلاثة، تقولُ العربُ: بَئِسَ الرَّجُلُ إِذَا افتقر، وبَؤُسَ إذا شَجُع، ثم وصف تعالَىٰ أهل هذه الأفعال البَرَّة بالصدْقِ في أمورهم، أي: هم عند الظنِّ بهم والرجاء فيهم؛ كما تقول: صَدَقَنِي المَالُ، وصَدَقَنِي الرُّمْحُ، ووصفهم تعالى/ بالتقَىٰ، والمعنَىٰ: هم الذين جَعَلُوا بينهم وبين ٤٣ ب
عذاب اللَّه وقايةً.

﴿يَٰٓأَيُّهَا ٱلَّذِينَ ءَامَنُواْ كُتِبَ عَلَيۡكُمُ ٱلۡقِصَاصُ فِي ٱلۡقَتۡلَىۖ ٱلۡحُرُّ بِٱلۡحُرِّ وَٱلۡعَبۡدُ بِٱلۡعَبۡدِ وَٱلۡأُنثَىٰ بِٱلۡأُنثَىٰۚ فَمَنۡ عُفِيَ لَهُۥ مِنۡ أَخِيهِ شَيۡءٞ فَٱتِّبَاعُۢ بِٱلۡمَعۡرُوفِ وَأَدَآءٌ إِلَيۡهِ بِإِحۡسَٰنٖۗ ذَٰلِكَ تَخۡفِيفٞ مِّن رَّبِّكُمۡ وَرَحۡمَةٞۗ فَمَنِ ٱعۡتَدَىٰ بَعۡدَ ذَٰلِكَ فَلَهُۥ عَذَابٌ أَلِيمٞ ﴿١٧٨﴾ وَلَكُمۡ فِي ٱلۡقِصَاصِ حَيَوٰةٞ يَٰٓأُوْلِي ٱلۡأَلۡبَٰبِ لَعَلَّكُمۡ تَتَّقُونَ ﴿١٧٩﴾﴾

وقوله تعالى: ﴿يأيها الذين آمنوا كتب عليكم القصاص...﴾ الآيةَ: ﴿كُتِبَ﴾: معناه: فُرِضَ، وأُثْبِتَ، وصورةُ فَرْضِ القصاصِ[٣]، هو أنَّ القاتل فُرِضَ عليه، إذا أراد

---

(١) هو: صهيب بن سنان بن مالك بن عبد عمرو بن عقيل بن عامر. أبو يحيى. الرومي. الربعي. النمري.
وهو صحابي مشهور. روى عنه أولاده حبيب، وحمزة، وسعد، وصالح، وصيفي، وعباد، وعثمان، ومحمد. وحفيده زياد بن صيفي. وروى عنه أيضاً جابر الصحابي. وسعيد بن المسيب. وإنما قيل له الرومي؛ قيل: لأن الروم سبوه صغيراً حين كان أبوه وعمه عاملين لكسرى على «الأبلة»، وكانت لهم منازل على «دجلة» عند الموصل، وقيل غير ذلك. وروى الستة عنه قال: لم يشهد رسول اللَّه ﷺ مشهداً قط إلا كنت حاضره، ولم يبايع بيعة قط إلا كنت حاضره، ولم يسر سرية قط إلا كنت حاضرها، ولا غزا غزاة قط إلا كنت فيها عن يمينه أو شماله، وما خافوا أمامهم قط إلا كنت أمامه، توفي سنة (٣٨) وقيل (٣٩)، وقيل في شوال سنة ٣٨، وله (٧٠ سنة).
ينظر ترجمته في: **«أسد الغابة»** (٣/ ٣٦)، **«الإصابة»** (٣/ ٢٥٤)، **«الاستيعاب»** (٢/ ٧٢٦)، **«الاستبصار»** (٧٨، ١٣٤)، **«الرياض المستطابة»** (١٣٠)، **«تجريد أسماء الصحابة»** (١/ ٢٦٨)، **«عنوان النجابة»** (١٠٦)، **«أصحاب بدر»** (١٠٨)، **«الثقات»** (٣/ ١٩٤)، **«الكاشف»** (٢/ ٣٢)، **«حلية الأولياء»** (١/ ٣٧٢)، **«التحفة اللطيفة»** (٢/ ١٤٤)، **«تنقيح المقال»** (٥٨١١)، **«بقي بن مخلد»** (٩٥).

(٢) أخرجه مسلم (٤/ ٢٢٩٥) كتاب «الزهد»، باب المؤمن أمره كله خير، حديث (٦٤/ ٢٩٩٩).
وهذا الحديث لم يخرجه أحد من أصحاب الكتب الستة سوى مسلم. وينظر: **«تحفة الأشراف»** (٤/ ٢٠٠).

(٣) القِصاص: أن يُفْعل بالفاعل مثل ما فعل. كذا في «المغرب». وفي **«الصحاح»**: القصاص: القَوَدُ، وَقَدْ أَقَصَّ الأمير فلاناً من فلان إذا اقْتَصّ له منه فجرحه مثل جَرْحه أو قتله. =

الوليُّ القتل، الاِستسلامُ لأمر اللَّه، وأن الوليَّ فرض عليه الوقوفُ عند قتل قاتل وليِّه، وترك التعدِّي علَىٰ غيره، فإن وقع الرضَا بدون القصاص من دية أو عفو، فذلك مباحٌ، والآية معلِّمة أن القِصَاصَ هو الغايةُ عند التَّشَاحِّ[1]، و ﴿القصاصُ﴾: مأخوذ من: قَصِّ الأثر؛ فكأن القاتل سلك طريقاً من القتل، فقص أثره فيها.

ينظر: «الصحاح» (٣/ ١٠٥٢)، و «القاموس المحيط» (٢/ ٣٢٤)، و «المصباح المنير» (٢/ ٧٧٨)، و «المغرب» (٢/ ١٨٢).

وقد اضطربت القوانين الوضعية في هذا القصاص، واختلفت أنظار المفكرين في جوازه أو عدمه، وأخذ كل يدافع عن فكرته، ويحاجج عن رأيه، حتى رمى بعض الغلاة الإسلام بالقسوة في تقرير هذه العقوبة، وقالوا: إنها غير صالحة لهذا الزمن، وقد نسوا أن الإسلام جاء في ذلك بما يصلح البشر على مر الزمن مهما بلغوا في الرقي، وتقدموا في الحضارة.

كانت هذه العقوبة موجودة قبل الإسلام، ولكن للاعتداء فيها يده المثمرة، وللإسراف فيها ضرره البالغ، فحد الإسلام من غلوائها، وقصر من عدوانها، ومنع الإسراف منها. فقال تعالى: ﴿ومن قتل مظلوماً فقد جعلنا لوليه سلطاناً فلا يسرف في القتل إنه كان منصوراً﴾ [الإسرا: ٣٣] فلم يبح دَمَ من لم يشترك في القتل قال تعالى: ﴿يأيها الذين آمنوا كتب عليكم القصاص في القتلى الحر بالحر والعبد بالعبد والأنثى بالأنثى﴾.

وقال عز من قائل: ﴿وكتبنا عليهم فيها أن النفس بالنفس والعين بالعين والأنف بالأنف...﴾ [المائدة: ٤٥] الآية، ولكنه أفسح المجال للفصل بين الناس، وترك للجماعة الراقية مع ذلك أن ترى خيراً في العفو عن الجاني فقال: ﴿فمن تصدَّق به فهو كفَّارة له﴾ [المائدة: ٤٥] على أن العقلاء الذين خبروا الحوادث، وعركوا الأمور، ودرسوا طبائع النفوس البشرية، ونزعاتها وغرائزها، فهداهم تفكيرهم الصحيح إلى صلاح هذه العقوبة، لإنتاج الغاية المقصودة، وهي إقرار الأمن وطمأنة النفوس، ودرء العدوان والبغي، وإنقاذ كثيرين من الهلاك، قال تعالى: ﴿ولكم في القصاص حياة يا أولي الألباب﴾.

ولقد فهم أولو الألباب هذه الحكمة البالغة، وقدروها حق قدرها، وها نحن أولاء نرى اليوم أن الأمم التي ألغت هذه العقوبة عادت إلى تقريرها لما رأته في ذلك من المصلحة.

وأمكننا الآن أن نقول: إنه ليس هناك من خلاف كبير بين الإسلام والقوانين الوضعية في هذا الموضوع.

أما القصاص في غير القتل مما ورد في الآية الكريمة: ﴿والعين بالعين والأنف بالأنف والأذن بالأذن والسن بالسن والجروح قصاص﴾ [المائدة: ٤٥] فهو في غاية الحكمة والعدالة؛ إذ لو لم يكن الأمر كذلك لاعتدى القوي على الضعيف، وشوه خلقته، وفعل به ما أمكنته الفرصة لا يخشى من وراء ذلك ضرراً يناله، أو شراً يصيبه، ولو اقتصر الأمر على الديات كما هو الحال في القوانين الوضعية لكان سهلاً على الباغي يسيراً على الجاني، ولتنازل الإنسان عن شيء من ماله في سبيل تعجيز عدوه، وتشويهه ما دامت القوة في يده، ولكنه لو عرف أن ما يناله بالسوء من أعضاء عدوه سيصيب أعضاءه مثله كذلك، انكمش وارتدع، وسلموا جميعاً من الشر.

(١) يقال: هما يتشاحّان على أمر: إذا تنازعاه، لا يريد كل واحد منهما أن يفوته...، وتشاحّ الخصمان في الجدل كذلك. ينظر: «لسان العرب» (٢٢٠٥).

روي عن ابن عَبَّاس؛ أنَّ هذه الآية مُحْكَمة[١]، وفيها إجمال فسَّرته آية «المائدة»، وأن قوله سبحانه: ﴿الحُرُّ بالحُرِّ﴾ يعمُّ الرجال والنساء، وأجمعتِ الأمة علَىٰ قتل الرجُلِ بالمرأةِ، والمرأة بالرجل[٢].

وقوله تعالى: ﴿فَمَنْ عُفِيَ له من أخيه شيء...﴾ الآيَةَ: فيه تأويلاتٌ:

أحدها: أنَّ «مَنْ» يرادُ بها القاتلُ، و «عُفِيَ»: تتضمن عافياً، وهو وليُّ الدم، والأخُ: هو المقتولُ، و «شَيْءٌ»: هو الدمُ الذي يعفَىٰ عنه، ويرجع إلى أخذ الدية، هذا قول ابْنِ عَبَّاس، وجماعة من العلماء[٣]، والعَفْوُ علَىٰ هذا القولِ علَىٰ بابه.

والتأويلُ الثَّاني: وهو قول مالكٍ؛ أنَّ «مَنْ» يراد بها الوليُّ، وعُفِيَ: بمعنى: يُسِّرَ، لا على بابها في العَفْو، والأخُ: يراد به القاتل، و «شَيْءٌ»: هي الديةُ، والأخوَّة على هذا أخوَّة الإسلام.

والتأويل الثالثُ: أنَّ هذه الألفاظ في معنى: الَّذين نزلَتْ فيهم الآيةُ، وهم قومٌ تقاتَلُوا، فقتل بعضُهم بعضاً، فأُمِرَ النبيُّ ﷺ أن يصلحَ بينهم، ويُقَاصَّهم بعضَهم من بعض بالدِّيَات على ٱستواء الأحرار بالأحرار، والنساء بالنساء، والعبيد بالعبيد، فمعنى الآية: فمن فضِل له من إحدى الطائفتين على الأخرَىٰ شيْءٌ من تلك الدِّيَاتِ، وتكون: «عُفِيَ» بمعنى فَضِلَ.

وقوله تعالى: ﴿فٱتباعٌ﴾: تقديره: فالواجبُ والحُكْمُ: ٱتباع، وهذا سبيلُ الواجباتِ؛ كقوله تعالى: ﴿فَإِمْسَاكٌ بِمَعْرُوفٍ﴾ [البقرة: ٢٢٩] وأما المندوبُ إلَيْه، فيأتي منصوباً؛ كقوله تعالى: ﴿فَضَرْبَ الرِّقَابِ﴾ [محمد: ٤]، وهذه الآية حضٌّ من اللَّه تعالَىٰ علَىٰ حسن الاقتضاءِ من الطالِبِ، وحُسْنِ القضاء من المُؤَدِّي.

وقوله سبحانه: ﴿ذَلِكَ تَخْفِيفٌ﴾ إشارة إلى ما شرعه لهذه الأمة، من أخذ الدية، وكانت بنو إسرائيل لا ديَةَ عندهم، إنما هو القِصَاصُ فَقَطْ، والاِعْتداءُ المتوعَّد عليه في هذه

---

(١) المحكم: هو ما لا يحتمل شيئاً من ذلك، وحكمه بثبوت ما انتظمه على اليقين، ويرادفه المبين عند علماء الشافعية.

(٢) أخرجه الطبري (٢/ ١١٠) برقم (٢٥٧٩)، والبيهقي في «السنن» (٨/ ٣٩ـ ٤٠)، وذكره ابن عطية (١/ ٢٤٥)، وأورده ابن عباس في «تفسيره» (ص ٩٣/ ٥٢) وابن كثير (١/ ٢٠٩)، والسيوطي في «الدر» (١/ ٣١٦)، وعزاه للنحاس في «ناسخه».

(٣) ذكره ابن عطية في «التفسير» (١/ ٢٤٥).

٣٧٠ ـــــــ

قوله ﷺ: «إِنَّ اللَّهَ قَدْ أَعْطَىٰ كُلَّ ذِي حَقٍّ حَقَّهُ؛ فَلاَ وَصِيَّةَ لِوَارِثٍ»[١].

و ﴿بالمعروفِ﴾: معناه بالقصد الَّذي تعرفه النفوسُ دون إِضرار بالورثة، ولا تَنْزِير[٢] للوصية و ﴿حَقًّا﴾: مصدر مؤكِّد، وخُصَّ «المتقون» بالذكر؛ تشريفاً للرتبة؛ ليتبادر النَّاس إِليها.

وقوله تعالى: ﴿فمن بدَّله بعد ما سمعه...﴾ الآية: الضمير في «بَدَّلَهُ» عائدٌ على الإيصاء، وأمر الميت، وكذلك في «سَمِعَهُ»، ويحتمل أن يعود الذي في «سَمِعَهُ» على أمر اللَّه تعالَىٰ في هذه الآية، والأول أسبق للناظر، و ﴿سَمِيعٌ عَلِيمٌ﴾: صفتان لا يخفَىٰ معهما شيْءٌ من جَنَفِ الموصِينَ، وتبديلِ المتعدينَ، والجَنَفُ: الميل.

ومعنى الآية علَىٰ ما قال مجاهد: من خشي أن يحيف الموصِي، ويقطع ميراث طائفة، ويتعمَّد الإِذاءة، فذلك هو الجَنَفُ في إِثم، وإِن لم يتعمَّد، فهو الجنف دون إِثم[٣]، فالمعنى: مَنْ وعظه في ذلك وردَّه عنه، وأصلح ما بينه وبين ورثَتِهِ، وما بين الورثة في ذاتهم، فلا إِثم عليه؛ ﴿إِنَّ اللَّهَ غفورٌ رَحِيمٌ﴾ بالموصِي، إِذا عملت فيه الموعظة، ورجع عما أراد من الإِذاءة.

وقال ابن عبَّاس وغيره: معنى الآية: ﴿مَنْ خاف﴾، أي: علِم، ورأَىٰ بعد موت الموصِي؛ أن الموصِيَ حَافَ، وجَنَف، وتعمَّد إِذاءة بعض ورثته، ﴿فَأَصْلَحَ﴾ ما بين الورثة، ﴿فَلاَ إِثْمَ عَلَيْهِ﴾، وإِن كان في فعله تبديلٌ مَّا؛ لأنه تبديلٌ لمصلحة، والتبديلُ الذي فيه الإِثم إِنما هو تبديلُ الهَوَىٰ[٤].

﴿يَٰٓأَيُّهَا ٱلَّذِينَ ءَامَنُواْ كُتِبَ عَلَيۡكُمُ ٱلصِّيَامُ كَمَا كُتِبَ عَلَى ٱلَّذِينَ مِن قَبۡلِكُمۡ لَعَلَّكُمۡ تَتَّقُونَ ﴿١٨٣﴾ أَيَّامٗا مَّعۡدُودَٰتٖۚ فَمَن كَانَ مِنكُم مَّرِيضًا أَوۡ عَلَىٰ سَفَرٖ فَعِدَّةٞ مِّنۡ أَيَّامٍ أُخَرَۚ وَعَلَى ٱلَّذِينَ يُطِيقُونَهُۥ فِدۡيَةٞ طَعَامُ مِسۡكِينٖۖ فَمَن تَطَوَّعَ خَيۡرٗا فَهُوَ خَيۡرٞ لَّهُۥۚ وَأَن تَصُومُواْ خَيۡرٞ لَّكُمۡۖ إِن

---

(١) تقدم.

(٢) التنزير: تفعيل من النَّزْر، وهو: القليل التافه من كل شيء. والمقصود ألا يقلل من الوصية ولو شيئاً يسيراً.

(٣) أخرجه الطبري (٢/ ١٢٩) برقم (٢٦٩٧) ـ ٢٦٩٨) بإسنادين مختلفين، عن مجاهد. وذكره ابن عطية (١/ ٢٤٩)، والبغوي في تفسيره (١/ ١٤٨)، والسيوطي في «الدر» (١/ ٣٢١)، وعزاه لابن جرير، وعبد بن حميد.

(٤) أخرجه الطبري (٢/ ١٢٩) برقم (٢٦٩٩)، وذكره ابن عطية (١/ ٢٤٩)، والسيوطي في «الدر» (١/ ٣٢٠)، وعزاه لابن جرير، وابن المنذر، وابن أبي حاتم.

كُنتُمْ تَعْلَمُونَ ﴿١٨٤﴾ ﴾

قوله جلَّت قدرته: ﴿يأيها الذين آمنوا كتب عليكم الصيام...﴾ الآية: ﴿كتب﴾: معناه فُرِضَ، والصيام؛ في اللغة: الإمساك، ومنه قوله سبحانه: ﴿إِنِّي نَذَرْتُ لِلرَّحمَنِ صَوْماً﴾ [مريم: ٢٦] وفي الشرع: إمساكٌ عن الطعام والشراب مقترنةٌ به قرائنُ؛ مِنْ مُراعاة أوقاتٍ، وغير ذلك.

وقوله تعالى: ﴿كما كُتِبَ على الذين من قبلكم﴾: اختلف في موضع التشبيه: قالتْ فرقة: التشبيهُ: كُتِبَ عليكم كصيامٍ قد تقدَّم في شرع غيركم، فـ «الَّذِينَ» عامٌّ في النصارَىٰ[1] وغيرهم.

و ﴿لَعَلَّكُمْ﴾: ترجٍّ في حقهم.

و ﴿تَتَّقُونَ﴾: قيل على العموم؛ لأن الصيام؛ كما قال ﷺ: «جُنَّةٌ[2] ووِجَاءٌ، وسببُ

---

(١) هذا قولٌ، والقول الثاني: أن التشبيه يعود إلى وقت الصوم وإلى قدره، وهذا ضعيف؛ لأن تشبيه الشيء بالشيء يقتضي استواءهما في أمر من الأمور، فأما أن يقال: إنه يقتضي الاستواء في كل الأمور فلا. ثم القائلون بهذا القول ذكروا وجوهاً. **أحدها**: أن اللّه تعالى فرض صيام رمضان على اليهود، والنصارى، أما اليهود فإنها تركت هذا الشهر وصامت يوماً من السنة، وزعموا أنه يوم غرق فيه فرعون، وكذبوا في ذلك أيضاً؛ لأن ذلك اليوم يوم عاشوراء على لسان رسول اللّه ﷺ، أما النصارى فإنهم صاموا رمضان، فصادفوا فيه الحر الشديد، فحولوه إلى وقت لا يتغير، ثم قالوا عند التحويل: نزيد فيه، فزادوا عشراً، ثم بعد زمان اشتكى ملكهم، فنذر سبعاً، فزادوه، ثم جاء بعد ذلك ملك آخر فقال: ما بال هذه الثلاثة، فأتمه خمسين يوماً، وهذا معنى قوله تعالى: ﴿اتخذوا أحبارهم ورهبانهم أرباباً﴾ [التوبة: ٣١] وهذا مروي عن الحسن. **وثانيها**: أنهم أخذوا بالوثيقة زماناً، فصاموا قبل الثلاثين يوماً وبعدها يوماً، ثم لم يزل الأخير يستسن بسنة القرن الذي قبله حتى صاروا إلى خمسين يوماً، ولهذا كره صوم يوم الشك، وهو مروي عن الشعبي، **وثالثها**: أن وجه التشبيه أنه يحرم الطعام والشراب والجماع بعد النوم كما كان ذلك حراماً على سائر الأمم. واحتج القائلون بهذا القول بأن الأمة مجمعة على أن قوله تعالى: ﴿أحل لكم ليلة الصيام الرفث إلى نسائكم﴾ [البقرة: ١٨٧] يفيد نسخ هذا الحكم، فهذا الحكم لا بد فيه من دليل يدل عليه، ولا دليل عليه إلا هذا التشبية وهو قوله: ﴿كما كتب على الذين من قبلكم﴾، فوجب أن يكون هذا التشبيه دليلاً على ثبوت هذا المعنى، قال أصحاب القول الأول: قد بينا أن تشبيه شيء بشيء لا يدل على مشابهتهما من كل الوجوه، فلم يلزم من تشبيه صومنا بصومهم أن يكون صومهم مختصاً برمضان، وأن يكون صومهم مقدراً بثلاثين يوماً، ثم إن هذه الرواية مما ينفر من قبول الإسلام إذا علم اليهود والنصارى كونه كذلك.

ينظر: **«الفخر الرازي»** (٥/ ٦٠).

(٢) أخرجه البخاري (٤/ ١٢٥)، كتاب «الصوم»، باب فضل الصوم حديث (١٨٩٤)، ومسلم (٢/ ٨٠٦) كتاب «الصيام»، باب فضل الصيام حديث (١٦٢/ ١١٥١). ومالك (١/ ٣١٠) كتاب «الصيام»، باب=

تقوَىٰ؛ لأنه يميتُ الشهوات».

و ﴿أياماً معدوداتٍ﴾: قيل: رمضان، وقيل: الثلاثةُ الأيام من كل شهرٍ، ويومُ عاشوراءَ الَّتي نُسخَتْ بشهر رمضان.

* ص *: و ﴿أياماً﴾: منصوبٌ بفعل مقدَّر يدلُّ عليه ما قبله، أي: صوموا أياماً، وقيل: ﴿أيَّاماً﴾: نصب على الظرف[1] انتهى.

= جامع الصيام حديث (٥٨). وأبو داود (١/ ٧٢)، كتاب «الصيام»، باب الغيبة للصائم حديث (٢٣٦٣). وأحمد (٢/ ٤٦٥)، والبيهقي (٤/ ٢٦٩) كتاب «الصيام»، باب الصائم ينزه صيامه عن اللفظة والمشاتمة، والبغوي في **«شرح السنة»** (٣/ ٤٥٣ـ بتحقيقنا)، كلهم من طريق أبي الزناد عن الأعرج عن أبي هريرة؛ أن رسول اللَّه ﷺ قال: «الصيامُ جنة، فلا يرفث، ولا يجهل، وإن امرؤ قاتله أو شاتمه ـ فليقل: إني صائم مرتين ـ، والذي نفسي بيده، لخلوف فم الصائم أطيب عند اللَّه من ريح المسك، يترك طعامه، وشرابه، وشهوته من أجلي، الصيام لي، وأنا أجزي به، والحسنة بعشر أمثالها» لفظ البخاري.

وأخرجه البخاري (٤/ ١٤١) كتاب «الصيام»، باب هل يقول الصائم: إني صائم إذا شتم، حديث (١٩٠٤). ومسلم (٢/ ٨٠٦)، كتاب «الصيام»، باب فضل الصيام، حديث (١٦٣/ ١١٥١). والنسائي (٤/ ١٢٦٣)، كتاب «الصوم»، باب فضل الصوم، وأحمد (٢/ ٢٧٣)، والبيهقي (٤/ ٢٧٠). كلهم من طريق ابن جريج، حدثني عطاء عن أبي صالح، عن أبي هريرة به.

وأخرجه البخاري (١/ ٣٨١)، كتاب «اللباس»، باب ما يذكر في المسك، حديث (٥٩٢٧). ومسلم (٢/ ٨٠٦) كتاب «الصيام»، باب فضل الصيام، حديث (١٦١/ ١١٥١). والترمذي (٣/ ١٣٦)، كتاب «الصوم»، باب ما جاء في فضل الصوم، حديث (٧٦٤). والنسائي (٤/ ١٦٤)، كتاب «الصوم»، باب فضل الصوم. وأحمد (٢/ ٢٨١)، وعبد الرزاق (٤/ ٣٠٦) رقم (٧٨٩١). والبغوي في **«شرح السنة»** (٣/ ٤٥١ـ بتحقيقنا). كلهم من طريق سعيد بن المسيب عن أبي هريرة به.

وقال الترمذي: حديث أبي هريرة حسن غريب من هذا الوجه.

وأخرجه البخاري (١٣/ ٤٧٢) كتاب «التوحيد»، باب قول اللَّه تعالى: ﴿يريدون أن يبدلوا كلام اللَّه﴾ حديث (٧٤٩٢)، ومسلم (٢/ ٨٠٦) كتاب «الصيام»، باب فضل الصيام، حديث (١٦٤/ ١١٥١)، وأحمد (٢/ ٣٩٣، ٤٤٣، ٤٧٧، ٤٨٠).

وابن ماجة (١/ ٥٢٥)، كتاب «الصيام»، باب ما جاء في فضل الصيام حديث (١٦٣٨)، (٢/ ١٢٥٦)، كتاب «الأدب»، باب فضل العمل حديث (٣٨٢٣)، والبغوي في **«شرح السنة»** (٣/ ٤٥ـ بتحقيقنا)، من طريق الأعمش، عن أبي صالح، عن أبي هريرة.

وأخرجه البخاري (١٣/ ٥٢١) كتاب «التوحيد»، باب ذكر النبي ﷺ، وروايته عن ربه حديث (٧٥٣٨)، وأحمد (٢/ ٤٥٧، ٤٦٧، ٥٠٤). والطيالسي (١/ ١٨١ـ منحة) رقم (٨٦٣)، من طريق محمد بن زياد، عن أبي هريرة.

وأخرجه أحمد (٢/ ٥٠٣)، والدارمي (٢/ ٢٥) كتاب «الصيام»، باب فضل الصيام، وأبو يعلى (١٠/ ٣٥٣) رقم (٥٩٤٧)، من طريق محمد بن عمرو عن أبي سلمة، عن أبي هريرة.

(١) وقيل: منصوبٌ بالصيام، ولم يَذْكُرِ الزمخشري غيرَه. ونَظَّرهُ بقولِكَ: «نَوَيْتُ الخروجَ يوم الجمعةِ»، =

وقوله سبحانه: ﴿فمن كان منكم مريضاً أو على سفر﴾: التقدير: فأفْطَرَ، ﴿فَعِدَّةٌ﴾، وهذا يسمونه فَحْوَى[1] الخطابِ، واختلف العلماءُ في حَدِّ المرض الذي يقع به الفطْر، فقال جمهور العلماء: إذا كان به مرضٌ يؤذيه، ويؤلمه أو يخاف تَمادِيَهُ، أو يخافُ من الصوم تزيُّده، صحَّ له الفطْرُ، وهذا مذْهَبُ حُذَّاقِ أصحاب مالكٍ، وبه يناظرونَ، وأما لفظ مالكٍ: فهو المرضُ الَّذي يَشُقُّ على المرء، ويبلغ به، واختلف في الأفضل/ من الفِطْرِ أو الصَّوْمِ، ومذهبُ مالكٍ ٱستحبابُ الصومِ لمن قَدَرَ علَيْه، وتقصيرُ الصَّلاة حَسَنٌ؛ لأن الذمَّة تبرأ في رخصة الصلاة، وهي مشغولةٌ في أمر الصيام، والصوابُ: المبادرةُ بالأعمال. ٤٤ ب

والسَّفَرُ: سفَرُ الطاعةِ؛ كالحجِّ، والجهادِ؛ بإجماع، ويتصلُ بهذَيْن سفَرُ صلَةِ الرَّحِمِ، وطلبِ المعاشِ الضروريِّ.

وأما سفر التجارة، والمباحاتِ، فمختلَفٌ فيه بالمنع، والجواز، والقولُ بالجواز أرجحُ.

= وهذا ليس بشيءٍ، لأنَّه يلزُم الفصلُ بين المصدرِ ومعمولِهِ بأجنبي، وهو قولُه: «كما كُتِبَ» لأنه ليس معمولاً للمصدر على أيِّ تقدير قَدَّرْتَه. فإنْ قِيل: يُجْعَل «كما كُتِبَ» صفةً للصيام، وذلك على رأي مَنْ يُجيز وَصْفَ المعرَّفِ بأل الجنسيةِ بما يَجْرِي مَجْرى النكرةِ فلا يكونُ أجنبياً. قيل: يَلْزُمُ مِنْ ذلك وصفُ المصدرِ قبل ذِكْرِ معمولِهِ، وهو ممتنعٌ.

وقيل: منصوبٌ بالصيام على أنْ تقدِّر الكافَ نعتاً لمصدرٍ من الصيام، كما قد قال به بعضُهم، وإنْ كان ضعيفاً، فيكونُ التقديرُ: «الصيام صوماً كما كُتِبَ» فجاز أن يَعْمل في «أياماً» «الصيامُ» لأنه إذ ذاك عاملٌ في «صوماً» الذي هو موصوفٌ بـ «كما كُتِبَ» فلا يقعُ الفصلُ بينهما بأجنبي بل بمعمولِ المصدرِ.

وقيل: ينتصِبُ بكُتب: إمَّا على الظرف وإمَّا على المفعولِ به توسُّعاً، وإليه نحا الفَراء وتَبِعَهُ أبو البقاء.

قال أبو حيان: «وكِلا القولينِ خطأٌ: أمَّا النصبُ على الظرفِ فإنه محلٌّ للفعل، والكتابةُ ليست واقعةً في الأيام، لكنْ متعلَّقُها هو الواقعُ في الأيام. وأمَّا النصبُ على المفعولِ اتِّساعاً فإنَّ ذلك مبنيٌّ على كونِهِ ظرفاً لكُتِبَ، وقد تقدَّم أنه خطأ. ينظر: **«الدر المصون»** (١/ ٤٦٠).

(١) وهو: مفهوم الموافقة وهو ما كان مدلول اللفظ في محل المسكوت موافقاً لمعناه في محل المنطوق، ويسمى «دلالة النص»، و «فحوى الخطاب»، و «لحن الخطاب».

وقد اتفق الشَّافعية، والحنفية على حجية الفحوى، واشترط الشافعية أولوية المسكوت.

وينظر تفصيل ذلك في: **«البحر المحيط»** للزركشي (٤/ ٧)، **«البرهان»** لإمام الحرمين (١/ ٤٤٩)، **«الإحكام في أصول الأحكام»** للآمدي (٣/ ٦٢)، **«نهاية السول»** للأسنوي (٢/ ٢٠٢)، **«غاية الوصول»** للشيخ زكريا الأنصاري (٣٧)، **«المنخول»** للغزالي (٢٠٨)، **«حاشية البناني»** (١/ ٢٤٠)، **«الإبهاج»** لابن السبكي (١/ ٣٦٧)، **«الآيات البينات»** لابن قاسم العبادي (٢٠/ ١٥)، **«حاشية العطار على جمع الجوامع»** (١/ ٣١٩)، **«التحرير»** لابن الهمام (٢٩)، **«حاشية التفتازاني والشريف على مختصر المنتهى»** (٢/ ١٧٢)، **«التقرير والتحبير»** لابن أمير الحاج (١/ ١١٢).

وأما سفر العصْيَان، فمختلف فيه بالجوازِ، والمنعِ، والقولُ بالمنع أرجحُ.

ومسافةُ سفر الفطر؛ عند مالك، حيث تقصر الصلاة ثمانيةٌ وأربعون[1] ميلاً.

---

(١) يُبَاحُ للمسافر الفطر في رمضان إذا تحققت الشروط الآتية:
الأول: أن يكون سفره سفر قصر، أي: أن يكون سفراً طويلاً، والسفر الطويلُ: ما كان مرحلتين فأكثر، وهما: سير يومين من غير ليلة على الاعتبار، أو ليلتين بلا يوم كذلك، أو يوم وليلة مع النزول المعتاد، لنحو استراحة، أو أكلٍ أو صلاةٍ، وأن تكون المرحلتان بسير الأثقالِ. أي: الحيوانات المثقلة بالأحمال، والبحر كالبر في اشتراط المسافة المذكورة، فلو قطع الأميال فيه في ساعة مثلاً لشدة جري السفينة بالهواء، فإنه يبيح له الفطر أيضاً؛ لوجودِ المسافةِ الصالحةِ، وَلاَ يَضُرُّ قَطْعُها في زَمَنٍ يَسيرٍ. فإن قيل: إذا قطع المسافة في لحظة صار مقيماً، فكيف يتصور ترخيصه فيها؟
أجيب بأنَّهُ لاَ يَلْزَمُ مِن وُصُولِ المَقْصِدِ انتهاءُ الرُّخْصَةِ.
الشرط الثاني: أن يكون سفره في غير معصية بألاَّ يكون عاصياً بالسفر، وهو الذي أنشأ سفره معصية، ولا عاصياً بالسفر في السفر، وهو الذي أنشأ سفره طاعة ثم قلبه معصية. أمَّا العاصي في السفر، وهو من أنشأ سفره طاعة، واستمر كذلك إلاَّ أنه وقعت منه معصية في أثناء سفره؛ فيجوز له الفطر، وَلَمْ يُجَوِّزْ الشارعُ الفطر لمن كان سفره في معصية؛ لأن ذلك يكون إعانة له على المعصية؛ ولأن جواز الفطر رخصة والرخصة لا تُنَاطُ بالمعَاصِي.
وبناءً على هذين الشرطين يمكن أن يُقَالَ: إنَّ المسافر الذي كان سفره في غير معصية، وكان سفره سفر قصر يُبَاحُ له الفطر بالإجماع؛ لقوله تعالى: ﴿فَمَنْ كَانَ مِنكُمْ مَرِيضاً أَوْ عَلَى سَفَرٍ فَعِدَّةٌ مِنْ أَيَّامٍ أُخَرَ﴾ أي: فله الفطر وعليه عدة من أيام أخر، ولما روت السيدة عائشة ـ رضي اللَّه عنها ـ أن حَمْزَةَ بن عمر الأسلمي قال: يَا رَسُولَ اللَّهِ أَأَصُومُ في السَّفرِ؟ فَقَالَ لَهُ رَسُولُ اللَّه ﷺ: «إنْ شِئْت فَصُمْ، وَإنْ شِئْتَ فَأَفْطِرْ». ثُمَّ إن كان المسافر ممن لا يجهده الصوم. أي: لا يتضرر به، فالأفضل له الصوم؛ لِمَا رُوِيَ عن أنس ـ رضي اللَّه عنه ـ أنه قال لِلصَّائِمِ فِي السَّفَرِ: «إنْ أَفْطَرْتَ فَرُخْصَةٌ، وَإنْ صُمْت فَأَفْضَلُ». وأنَّهُ لو أفطر عرض الصوم للنسيان، وحوادث الأيام؛ ولأن شهر الصوم له أفضلية وَمَزِيَّةٌ عَلَى سائر الأيام. وإن كان المسافر ممن يجهده الصوم، أي: يتضرر به فالأفضلُ له الفطر؛ لما روى جابر ـ رضي اللَّه عنه ـ أنَّهُ قال: مَرَّ رَسُولُ اللَّهِ ﷺ في سفرٍ بِرَجُلٍ تَحْتَ شَجَرةٍ يَرُشُّ عَلَيْهِ المَاءَ، فقَالَ (عليه السَّلام): «مَا بَالُ هَذَا»؟ قَالُوا: صَائِمٌ يَا رَسُولَ اللَّه. قَالَ (عَلَيْهِ السَّلام): «لَيْسَ مِنَ البِّر الصِّيَامُ فِي السَّفَرِ».
فَإنْ صَامَ المُسَافِرُ ثمَّ أَرَادَ أَن يُفْطِرَ فَلَهُ أن يُفْطِر؛ لأن العذر قائمٌ، كما لو صام المريضُ وأراد أَنْ يُفْطِرَ.
الشرط الثالث: أَنْ يكوَ السَّفَر سابقاً على الصوم؛ بأن يكون الشروع فيه سابقاً على الشروع في الصوم، كأن يقع السفر بعد الغروب، وقبل الفجر.
أمَّا إذَا كان الشروع في السَّفَرِ بعد الشروع في الصوم، فيحرم عليه الفطر، ويجب الصوم.
وقال المزني: لَهُ أَنْ يُفْطِر، كما لو أَصْبَحَ الصحيحُ صائماً، ثُمَّ مَرِضَ. والمذهب الأوَّلُ، وهو وجوبُ الصَّوْم وَعَدم جواز الفطر. دليلُ ذَلِكَ: أَنَّهُ عِبَادَةٌ اجتمع فيها سَفَرٌ وَحَضَرٌ، وَكُل عِبَادةٍ يَجْتَمِعُ فيها سَفَرٌ وَحَضَرٌ يَغْلبُ جانب الحضر؛ لأنَّهُ الأصْلُ.
وعلى الأول: لو جامع فيه لزمه الكفارةُ؛ لأنَّه يوم من رمضان هو صائمٌ فيه صوماً لاَ يَجُوزُ فيه الفطر.
الشرط الرابع: أَنْ يرجو المسافرُ إقامةً يقضي فيها ما أفطره من أيام سفره، فإن لم يرجُ إقامة يقضي فيها ما=

وقوله تعالى: ﴿فَعِدَّةٌ﴾، أي: فالحكم أو الواجب عِدَّةٌ، وفي وجوبِ تتابعها قولانِ، و ﴿أُخَر﴾ لا ينصرف للعَدْلِ.

وقوله تعالى: ﴿وعلَى الَّذينَ يطيقونه فِدْيَةٌ...﴾ الآية: قرأ باقي السبعة[1] غيْرَ نافعٍ وابنِ عامر: «فِدْيَةٌ»؛ بالتنوين «طَعَامُ مِسْكِينٍ»؛ بالإفراد، وهي قراءة حَسَنةٌ؛ لأنها بيَّنت الحكم في اليوم.

واختلفوا في المراد بالآية، فقال ابن عُمَر وجماعةٌ: كان فرضُ الصيامِ هكذا على

= أفطره، بأن كان مُديم السَّفَرِ، فلاَ يُبَاحُ لَهُ الفِطرُ، لِأَنَّ إبَاحَة الفطر في هذه الحالة تُؤَدِّي إلى إسْقَاط الفرض بالكلية، نعم، لَوْ قَصَدَ القضاءَ في أيامٍ أخرى من أيام سفره، جاز له الفطرُ، وَلاَ فَرْقَ في جواز الفطرِ للمسافرِ بين أن يكون بأكل أو نحوه، كجماع، وغير ذلك.

وَمَتى أفْطَرَ المسافرُ وَجَبَ عَلَيْه القضاءُ دُونَ الفديةِ، ثم إنَّهُ إذَا قَدم المُسافِر، أو برىء المريض، وهما مفطران استحب لهما إمساكُ بقية النهار؛ لحُرْمَةِ الوقت، وَلا يجب عليهما ذلك؛ لأنهما أفطرا بعذر.

ويُنْدَبُ لَهُمَا إذا أكلا ألاَّ يَأكُلا إلاَّ عند من يعرف عذرهما؛ لخوف التهمة.

وإذا قدم المسافرُ، وهو صائم، أو برىء المريضُ وهو صائمٌ، ففي جواز إفطاره وجهان.

أحدهما: أنه يجوز لهما الفطر، وبه قال ابن أبي هريرة؛ لأنه أبيحَ لهما الفطرُ من أوَّلِ النهارِ، فجاز لهُمَا الإفطارُ في بقيَّة النَّهار، كما لو دَامَ السَّفَر والمرضُ.

وثانيهما: لاَ يَجُوزُ لَهُمَا الإفطارُ، وهُوَ قَوْلُ القَاضِي أبي الطيّب وجمهور الأصحاب؛ لأنه زال سَبَبُ الرُّخصَةِ قبل الترخص. واعلم أنَّه لا يُباح الفِطر في شهر رمضان بسبب من الأسباب المتقدمة، ألاَّ إذا نوى المُفْطِر الترخص بفطره، بأن يقصد أن الشارع رَخَّص لَه الفطر، وذلك ليحصل الفرق، والتمييز بين الفطر الجائز والفطر الممتنع.

فلو أفطَرَ بِدُون النِّيَّة المذكورة حَرُمَ عَلَيْه الفِطْرُ، وَأَثِم بِهِ.

(١) وأما قراءة نافع وابن عامر، فهي «فديةُ طعام مساكينَ»، وحجتهما في الإضافة أولاً: أن الفدية غير الطعام، وَأن الطعام إنما هو المفدى به الصوم، لا الفدية، فإذا كان كذلك فالصواب في القراءة إضافة الفدية إلى الطعام.

وحجة الجمع أيضاً: قوله قبلها: ﴿يا أيها الذين آمنوا كتب عليكم الصيام كما كتب على الذين من قبلكم﴾، ثم قال: ﴿أياماً معدودات﴾ قالوا: إنما عرف عباده حكم من أفطر الأيام التي كتب عليهم صومها بقوله: ﴿أياماً معدودات﴾؛ فإذا كان ذلك كذلك فالواجب أن تكون القراءة في «المساكين» على الجمع لا على التوحيد، ويكون تأويل الآية: وعلى الذين يطيقونه فدية أيام يفطر فيها إطعام مساكين، ثم تحذف «أياماً» وتقيم «الطعام» مكانها.

ينظر: «**حجة القراءات**» (١٢٤، ١٢٥)، «**السبعة**» (١٧٦)، و «**والكشف**» (١/ ٢٨٢)، و «**الحجة للقراء السبعة**» (٢/ ٢٧٣)، و «**شرح الطيبة**» (٤/ ٩١)، و «**معاني القراءات**» (١/ ١٩٢)، و «**شرح شعلة**» (٢٨٤، ٢٨٥)، و «**العنوان**» (٧٣)، و «**إتحاف فضلاء البشر**» (١/ ٤٣٠).

الناس؛ مَنْ أراد أن يصوم، صام، ومن أراد أن يفطر أطعم مسكيناً، وأفطر، ثم نسخ ذلك بقوله سبحانه: ﴿فَمَنْ شَهِدَ مِنكُمُ الشَّهْرَ فَلْيَصُمْهُ﴾[1] [البقرة: ١٨٥]. وقالتْ فرقةٌ: الآية في الشيوخ الذي يطيقونه بتكلُّف شديدٍ[2]، والآيةُ عند مالك: إنما هي فيمَنْ يدركه رمضانٌ ثانٍ، وعليه صومٌ من المتقدِّم، فقد كان يطيق في تلك المدة الصوْمَ، فتركه، والفديةُ عند مالك وجماعةٍ من العلماء: مُدٌّ لكلِّ مسكين.

وقوله تعالى: ﴿فمن تطوع خَيْراً فهو خَيْرٌ له...﴾ الآية: قال ابنُ عَبَّاس وغيره: المراد مَنْ أطعم مسكينَيْنِ فصاعدًا[3]، وقال ابن شِهَابٍ[4]: من زاد الإِطعام مع .....

---

(١) أخرجه الطبري (٢/ ١٣٩) برقم (٢٧٤٧)، وقال أحمد شاكر في «**عمدة التفاسير**» (٣/ ٤٢١): «عمر بن المثنى» هكذا في المطبوعة، وأنا أرجح أن يكون صوابه «محمد بن المثنى»، شيخ الطبري الذي يروي عنه كثيراً. ولم أجد من يسمى «عمر بن المثنى» إلا رجلاً واحداً ذكر في «**التهذيب**»، و «**لسان الميزان**»، على أنه من التابعين ثم لم أجترىء على تصحيحه هذا، لاحتمال أن يكون من شيوخ الطبري الذين لم نجد تراجمهم.

عبد الوهاب: هو ابن عبد المجيد الثقفي.

عبد اللَّه: هو ابن عمر بن حفص بن عاصم بن عمر بن الخطاب، عرف بلقب «العمري» وهو ثقة مترجم في «**التهذيب**»، وابن أبي حاتم (٢/ ٢/ ١٠٩ ـ ١١٠)، ومن المحتمل أن يكون في المطبوعة خطأ، وأن يكون صوابه «عبيد اللَّه» بالتصغير، وهو أخو عبد اللَّه أكبر منه، وأوثق عند أئمة الجرح والتعديل، وهو أحد الفقهاء السبعة. مترجم في «**التهذيب**»، وابن أبي حاتم (٢/ ٢/ ٣٢٦ ـ ٣٢٧)، وهو وأخوه يشتركان في كثير من الشيوخ، منهم: «نافع مولى ابن عمر»، وإنما ظننت هذا الاحتمال؛ لأن الحديث مروي من حديث «عبيد اللَّه».

فرواه البيهقي في «**السنن الكبرى**» (٤/ ٢٠٠)، من طريق عبد الوهاب الثقفي، عن عبيد اللَّه بن عمر، عن نافع، عن ابن عمر. ورواه البخاري مختصراً (٤/ ١٦٤، ٨/ ١٣٦) من طريق عبد الأعلى، وهو ابن عبد الأعلى، عن عبيد اللَّه، عن نافع، عن ابن عمر.

ورواه البيهقي أيضاً من أحد طريقي البخاري.

والحديث صحيح بكل حال .اهـ.

وذكره السيوطي في «**الدر**» (١/ ٣٢٥)، وعزاه لوكيع، وسعيد بن منصور، وابن أبي شيبة في «**المصنف**»، والبخاري، وابن جرير، وابن المنذر، والبيهقي في «**سننه**». وذكره ابن عطية (١/ ٢٥٢)، عن ابن عمر، والشعبي، وسلمة بن الأكوع، وابن شهاب، ومعاذ بن جبل، وعلقمة، والنخعي، والحسن البصري.

(٢) وذكره ابن عطية في «**تفسيره**» (١/ ٢٥٢).

(٣) أخرجه الطبري (٢/ ١٤٨) برقم (٢٨٠٢) عن ابن عباس بلفظ: «فزاد طعام مسكين آخر»، وذكره ابن عطية (١/ ٢٥٣)، والسيوطي في «**الدر**» (١/ ٣٢٧)، عن طاوس بلفظ: «إطعام مساكين»، وعزاه لعبد بن حميد .اهـ.

(٤) محمد بن مُسْلم بن عُبَيْد اللَّه بن عبد اللَّه بن شِهَاب بن عبد اللَّه بن الحارث بن زُهرة القرشي، =

الصوم[١]، وقال مجاهدٌ: مَنْ زاد في الإطعام على المُدِّ[٢]، و ﴿خَيْراً﴾ الأول قد نُزِّل منزلة مالٍ، أو نفعٍ، و ﴿خَيْرٌ﴾ الثاني والثالثُ صفةُ تفضيلٍ.

وقوله تعالى: ﴿إِنْ كنتم تعلَمُونَ﴾ يقتضي الحضَّ على الصوْمِ، أي: فاعلموا ذلك وصوموا.

* ت *: وجاء في فضل الصومِ أحاديثُ صحيحةٌ مشهورةٌ، وحدث أبو بكر بْنُ الخَطِيبُ بسنده عن سهل بن سعد الساعديِّ[٣] عن النبيِّ ﷺ قَالَ: «مَنْ صَامَ يَوْماً تَطوُّعاً، لَمْ يَطَّلِعْ عَلَيْهِ أَحَدٌ، لَمْ يَرْضَ اللَّهُ لَهُ بِثَوَابٍ دُونَ الجَنَّةِ»[٤]، قال: وبهذا الإِسناد عن أبي هريرة عن النبيِّ ﷺ بمثله. انتهى[٥].

= الزهري، أبو بكر المدني، أحد الأئمة الأعلام وعالم الحجاز والشام. عن ابن عمر، وسهل بن سعد، وأنس، ومحمود بن الربيع، وابن المُسَيِّب وخلق. وعنه أَبَان بن صالح، وأيوب، وإبراهيم بن أبي عَبْلة، وجعفر بن بُرْقان، وابن عيينة، وابن جريج، والليث، ومالك وأمم. قال ابن المديني: له نحو ألفي حديث. قال ابن شهاب: ما استودعت قلبي شيئاً فنسيته. وقال الليث: ما رأيت عالماً قط أجمع من ابن شهاب. وقال أيوب: ما رأيت أعلم من الزهري. وقال مالك: كان ابن شهاب من أسخى الناس وتَقِيًّا، ما له في الناس نظير. قال إبراهيم بن سعد: مات سنة أربع وعشرين ومائة.
ينظر: **«تهذيب الكمال»** (٣/ ١٢٦٩)، و **«تهذيب التهذيب»** (٩/ ٤٤٥)، و **«تقريب التهذيب»** (٢/ ٢٠٧)، و **«خلاصة تهذيب الكمال»** (٢/ ٤٥٧)، و **«الكاشف»** (٣/ ٩٦)، و **«تاريخ البخاري الكبير»** (١/ ٢٢٠)، و **«تاريخ البخاري الصغير»** (١/ ٥٦، ٣٢٠)، و **«الجرح والتعديل»** (٨/ ٣١٨).

(١) أخرجه الطبري (٢/ ١٤٩) برقم (٢٨١٣)، وذكره ابن عطية (١/ ٢٥٣).

(٢) أخرجه الطبري (٢/ ١٤٩) برقم (٢٨١٤)، وذكره ابن عطية (١/ ٢٥٣)، والبغوي في **«التفسير»** (١/ ١٥٠).

(٣) هو: سهل بن سعد بن مالك بن خالد بن ثعلبة بن حارثة بن عمرو بن الخزرج بن ساعدة بن كعب. أبو العباس. وقيل: أبو يحيى، الأنصاري، الساعدي.
قال ابن الأثير في **«الأسد»**: شهد قضاء رسول الله ﷺ في المتلاعنين، وأنه فرق بينهما، وكان اسمه حزناً، فسماه رسول الله ﷺ سهلاً. قال الزهري: رأى سهل بن سعد النبي ﷺ وسمع منه، وذكر أنه كان له يوم توفي النبي ﷺ خمس عشرة سنة. توفي سنة (٨٨) وله (٩٦) سنة.
ينظر ترجمته في: **«أسد الغابة»** (٢/ ٤٧٢)، **«الإصابة»** (٣/ ١٤٠)، **«الكاشف»** (١/ ٤٠٧)، **«تجريد أسماء الصحابة»** (١/ ٢٤٤)، **«الثقات»** (٣/ ١٦٨)، **«الاستيعاب»** (٢/ ٦٦٤)، **«تهذيب الكمال»** (١/ ٥٥٥)، **«تهذيب التهذيب»** (٤/ ٢٥٢)، **«تقريب التهذيب»** (١/ ٣٣٦)، **«الجرح والتعديل»** (٤/ ٨٥٣)، **«شذرات الذهب»** (١/ ٦٣)، **«الرياض المستطابة»** (١١٠)، **«الأعلام»** (١/ ١٤٣).

(٤) أخرجه الخطيب في **«تاريخ بغداد»** (١/ ٢٧٨)، عن سهل بن سعد الساعدي.

(٥) ينظر المصدر السابق.

قال ابن عبد البَرِّ في كتابه المسمَّىٰ بـ «**بهجة المَجالِسِ**» قال أبو العالية: الصائمُ في عبادةٍ ما لم يغتَبْ.

قال الشيخُ الصالحُ أبو عبد اللَّه محمَّد البلاليُّ الشافعيُّ في «**اختصاره للإحياء**»: وذكر السُّبْكِيُّ[1] في شرحه؛ أن الغِيبَةَ تمنع ثوابَ الصوْمِ إجماعاً، قال البلاليُّ: وفيه نظر؛ لمشقَّة الاحتراز، نعم، إن أكثر، توجَّهت المقالة. انتهى، وهذا الشيخ البلاليُّ لقيتُهُ، ورويتُ عنه كتابه هَذَا.

وصحَّ عنه ﷺ؛ أنَّهُ قَالَ: «إِذَا دَخَلَ شَهْرُ رَمَضَانَ، فُتِحَتْ أَبْوَابُ الجَنَّةِ، وَغُلِّقَتْ أَبْوَابُ جَهَنَّمَ»[2] قال أبو عمر في «**التمهيد**»[3]: وذلك لأن الصوْمَ جُنَّةٌ يستجنُّ بها العَبْدُ من النار، وتُفْتَحُ لهم أبوابُ الجنة؛ لأن أعمالهم تزكُو فيه، وتُقْبَل منهم، ثم أسند أبو عمر عن أبي هريرة، قال: قَالَ رَسُولُ اللَّه ﷺ: «أُعْطِيَتْ أُمَّتِي خَمْسَ خِصَالٍ فِي رَمَضَانَ، لَمْ تُعْطَهُنَّ أُمَّةٌ قَبْلَهَا: خُلُوفُ فَمِ الصَّائِمِ أَطْيَبُ/ عِنْدَ اللَّهِ مِنْ رِيحِ الْمِسْكِ، وَتَسْتَغْفِرُ لَهُمُ المَلائِكَةُ حَتَّىٰ يُفْطِرُوا، وَيُزَيِّنُ اللَّهُ لَهُمْ كُلَّ يَوْمٍ جَنَّتَهُ، ثُمَّ يَقُولُ: يُوشِكُ عِبَادِي الصَّائِمُونَ أَنْ يُلْقُوا عَنْهُمُ المَئُونَةَ، وَالأَذَىٰ، ثُمَّ يَصِيرُونَ إِلَيْكِ، وَتُصَفَّدُ[4] فِيهِ مَرَدَةُ الشَّيَاطِينِ، فَلاَ يَخْلُصُونَ إِلَىٰ مَا كَانُوا يَخْلُصُونَ إِلَيْهِ فِي غَيْرِهِ، ويَغْفِرُ لَهُمْ آخِرَ لَيْلَةٍ، قيلَ: يَا رَسُولَ اللَّهِ، أَهِيَ لَيْلَةُ القَدْرِ؟ ٤٥ أ

---

(١) علي بن عبد الكافي بن علي بن تمام بن يوسف بن موسى بن تمام، الأنصاري، الخزرجي، الشيخ الإمام الفقيه، المحدث، الحافظ، المفسر، المقرىء، الأصولي، المتكلم، النحوي، اللغوي، الأديب الحكيم، المنطقي، الجدلي، الخلافي، النظار، شيخ الإسلام، قاضي القضاة تقي الدين السبكي، ولد بسبك من أعمال الشرقية في صفر سنة ثلاث وثمانين وستمائة. قال ابن الرفعة: إمام الفقهاء ومصنفاته تزيد على المائة والخمسين. توفي في جمادى الآخرة سنة ست وخمسين وسبعمائة.
ينظر: «**ابن قاضي شهبة**» (٣/ ٦٠٣)، و «**الدرر الكامنة**» (٣/ ٥٨)؛ و «**شذرات الذهب**» (٦/ ١٨٧).

(٢) أخرجه البخاري (٤/ ١٣٥) كتاب «الصوم»، باب هل يقال: رمضان، أو شهر رمضان، حديث (١٨٩٨، ١٨٩٩)، ومسلم (٢/ ٧٥٨)، كتاب «الصيام»، باب فضل شهر رمضان، حديث (١، ٢/ ١٠٧٩). والنسائي (٤/ ١٢٦ ـ ١٢٧)، كتاب «الصيام»، باب فضل شهر رمضان، وأحمد (٢/ ٣٥٧، ٤٠١)، والدارمي (٢/ ٢٦)، كتاب «الصوم»، باب في فضل شهر رمضان، وابن حبان (٣٤٣٤)، والبيهقي (٤/ ٢٠٢) كتاب «الصيام»، باب ما روي في كراهية قول القائل: جاء رمضان، وذهب رمضان. والبغوي في «**شرح السنة**» (٣/ ٤٤٦ـ بتحقيقنا)، من حديث أبي هريرة مرفوعاً.

(٣) ينظر: «**التمهيد**» (١٦/ ١٥٣).

(٤) صَفَدَه يصْفِدُه صَفْداً وصُفُوداً وصفَّده: أوثقه، وشدّه وقيَّده في الحديد وغيره، وكذلك التصفيد.
ينظر: «**لسان العرب**» (٢٤٥٧).

قَالَ: لاَ، ولَكِنَّ العَامِلَ إِنَّمَا يُوَفَّىٰ أَجْرَهُ إِذَا ٱنْقَضَى»[١]، قال أبو عمر: وفي سنده أبو المِقْدام، فيه ضعف، ولكنَّه محتملٌ فيما يرويه من الفضائل.

وأسند أبو عمر عن الزهْريّ، قال: «تسبيحةٌ في رمَضَان أفضلُ من ألفِ تسبيحةٍ في غيره». انتهى.

* ت *: وخرَّجه الترمذيُّ عن الزهري قال: «تَسْبِيحَةٌ فِي رَمَضَانَ أَفْضَلُ مِنْ أَلْفِ تسبيحةٍ في غيره»[٢]. انتهى.

﴿شَهْرُ رَمَضَانَ ٱلَّذِىٓ أُنزِلَ فِيهِ ٱلْقُرْءَانُ هُدًى لِّلنَّاسِ وَبَيِّنَٰتٍ مِّنَ ٱلْهُدَىٰ وَٱلْفُرْقَانِ فَمَن شَهِدَ مِنكُمُ ٱلشَّهْرَ فَلْيَصُمْهُ وَمَن كَانَ مَرِيضًا أَوْ عَلَىٰ سَفَرٍ فَعِدَّةٌ مِّنْ أَيَّامٍ أُخَرَ يُرِيدُ ٱللَّهُ بِكُمُ ٱلْيُسْرَ وَلَا يُرِيدُ بِكُمُ ٱلْعُسْرَ وَلِتُكْمِلُوا۟ ٱلْعِدَّةَ وَلِتُكَبِّرُوا۟ ٱللَّهَ عَلَىٰ مَا هَدَىٰكُمْ وَلَعَلَّكُمْ تَشْكُرُونَ ﴿١٨٥﴾﴾

قوله تعالى: ﴿شَهْرُ رمضانَ الذي أنزل فيه القرآن﴾: الشَّهْرُ: مشتقٌّ من الاشتهار.

قال * ص *: الشهر مصْدَرُ: شَهَر يَشْهر، إذا ظهر، وهو اسم للمدَّة الزمانيَّة، وقال الزجَّاج: الشَّهْر: الهلالُ، وقيل: سمِّي الشهْرُ باسمِ الهلالِ. انتهى.

ورَمَضَانُ: عَلِقَهُ هذا الاسمُ من مُدَّة كان فيها في الرَّمَضِ، وشدَّة الحَرِّ، وكان اسمه قبل ذلك نَاثراً[٣].

واختلف في إنزال القرآن فيه، فقال الضَّحَّاك: أنزل في فَرْضِهِ، وتعظيمِهِ، والحضِّ

---

(١) أخرجه أحمد (٢/ ٢٩٢)، والبزار (١/ ٤٥٨ـ كشف) رقم (٩٦٣)، من طريق هشام بن زياد، عن محمد بن محمد بن الأسود، عن أبي سلمة عن أبي هريرة مرفوعاً.
وقال البزار: لا نعلمه عن أبي هريرة مرفوعاً، إلا بهذا الإسناد، وهشام بصري يقال له: هشام بن زياد أبو المقدام، حدث عنه جماعة من أهل العلم، وليس هو بالقوي في الحديث.
والحديث ذكره الهيثمي في «**مجمع الزوائد**» (٣/ ١٤٣)، وقال: رواه أحمد، والبزار، وفيه هشام بن زياد أبو المقدام، وهو ضعيف .اهـ.
وذكره الحافظ في «**المطالب العالية**» (٩٣٢)، وعزاه لأحمد بن منيع في «**مسنده**».

(٢) ذكره السيوطي في «**الدر**» (١/ ٣٤١)، عن الزهري، وعزاه للأصبهاني.

(٣) الصواب كما في «**اللسان**» (٤٣٣٧) «ناتقاً»، قال ابن منظور: «وناتق: شهر رمضان»، وحكاه عن ابن سيده وغيره.

عليه[١]، وقيل: بدىء بنُزُوله فيه علَى النبيِّ ﷺ وقال ابنُ عبَّاس فيما يؤثر: أنزل إلى السماء الدنيا جملةً واحدةً ليلةَ أربعٍ وعشرينَ من رمَضَان، ثم كان جبريلُ ينزله رِسْلاً رِسْلاً في الأوامر، والنواهي، والأسبابَ[٢]، وروى وَاثِلَةُ بن الأَسْقَع عن النبيِّ ﷺ؛ أَنَّهُ قَالَ: «نَزَلَتْ صُحُفُ إِبْرَاهِيمَ أَوَّلَ لَيْلَةٍ مِنْ شَهْرِ رَمَضَانَ، وَالتَّوْرَاةُ لِسِتٍّ مَضَيْنَ مِنْهُ، وَالإِنْجِيلُ لِثَلاَثَ عَشْرَةَ، وَالْقُرْآنُ لِأَرْبَعٍ وَعِشْرِينَ»[٣].

و﴿هُدًى﴾ في موضع نصبٍ على الحال من القُرآن، فالمراد أن القرآن بجملته مِنْ مُحْكَم ومتشابِهٍ وناسخ ومنسوخ ـ هُدًى ثم شُرِّفَ، بالذِّكْر، والتخصيصِ البيناتُ منه، يعني: الحلالَ والحرامَ والمواعظَ والمُحْكَمَ كلّه، فالألفُ واللامُ في الهُدَىٰ للعهْدِ، والمراد الأول.

قال * ص *: ﴿هُدًى﴾: منصوبٌ على الحال، أي: هادياً، فهو مصدرٌ وضع موضعَ اسْمِ الفاعلِ، وذو الحال القُرآن، والعاملُ «أنزل». انتهى.

و ﴿الفُرْقَانُ﴾: المُفَرِّق بين الحق والباطل، و ﴿شَهِدَ﴾: بمعنى حَضَر، والتقدير: مَنْ حضر المِصْرَ في الشَّهْر، فالشهر نصْبٌ على الظرف.

وقوله سبحانه: ﴿يريدُ اللَّه بكُمُ اليُسْر ولا يريد بكم العُسْر﴾.

قال مجاهد، والضَّحَّاك: اليُسْر: الفِطْر في السفر، والعسر: الصوم في السفر[٤].

* ع[٥] *: والوجْهُ عمومُ اللفظِ في جميع أمورِ الدينِ، وقد فسر ذلك قول النبيِّ ﷺ: «دِينُ اللَّهِ يُسْرٌ».

قلتُ: قال ابْنُ الفاكهانيِّ في «**شرح الأربعينَ**» للنَّوويِّ: فإن قلْتَ: قوله تعالى: ﴿إِنَّ مَعَ العُسْرِ يُسْراً. . .﴾ [الشرح: ٦] الآيَةَ: يدلُّ على وقوع العُسْر قطعاً، وقوله تعالى: ﴿يريدُ

---

(١) ذكره ابن عطية في «**التفسير**» (١/ ٢٥٤).

(٢) ذكره ابن عطية في «**التفسير**» (١/ ٢٥٤).

(٣) ذكره السيوطي في «**الدر المنثور**» (١/ ٣٤٣) وعزاه لابن جرير الطبري.

(٤) أخرجه أحمد (٤/ ١٠٧) من حديث واثلة، وذكره الهيثمي في «**مجمع الزوائد**» (١/ ٢٠٢)، وقال: رواه أحمد، والطبراني في «**الكبير**» و «**الأوسط**»، وفيه عمران بن داود القطان، ضعفه يحيى، ووثقه ابن حبان، وقال أحمد: أرجو أن يكون صالح الحديث. وبقية رجاله ثقات.

(٥) ذكره ابن عطية في «**التفسير**» (١/ ٢٥٥).

(٦) ينظر: «**المحرر الوجيز**» (١/ ٢٥٥).

اللَّه بكم اليُسْرَ ولا يريد بكم العُسْر﴾ يدلُّ على نفي العسرِ قطعاً؛ لأن ما لا يريده تعالى، لا يكون بإجماع أهل السنة، قلْتُ: العسرُ المنفيُّ غير المثبت، فالمنفيُّ: إنما هو العسر في الأحكام، لا غير، فلا تعارض. انتهى.

وترجم البخاريُّ في «**صحيحه**» قولَ النبيِّ ﷺ: «يَسِّرُوا وَلاَ تُعَسِّرُوا»، وَكَانَ يُحِبُّ التَّخْفِيفَ وَاليُسْرَ عَلَى النَّاسِ. ثم أسند هو ومسلمٌ عن أنس، قال: قَالَ النَّبِيُّ ﷺ: «يَسِّرُوا وَلاَ تُعَسِّرُوا، وَسَكِّنُوا وَلاَ تُنَفِّرُوا»[1] وأسند البخاريُّ ومسلم عن النبيِّ ﷺ/ ؛ أنه قال لأبِي مُوسَىٰ، ومعاذٍ[2]: «يَسِّرَا وَلاَ تُعَسِّرَا، وَبَشِّرَا وَلاَ تُنَفِّرَا»[3]. قال البخاريُّ: حدَّثنا أبو النعمان[4]، قال: ٤٥ ب

---

(١) أخرجه البخاري (١/ ١٩٦) كتاب «العلم»، باب ما كان النبي ﷺ يتخولهم بالموعظة، حديث (٦٩)، (١٠/ ٥٢٤) كتاب «الأدب»، باب قول النبي ﷺ: «يسروا ولا تعسّروا» حديث (٦١٢٥)، وفي «**الأدب المفرد**» رقم (٤٦٩)، ومسلم (٣/ ١٣٥٩) كتاب «الجهاد والسير»، باب في الأمر بالتيسير، وترك التنفير، حديث (٨/ ١٨٣٤). وأحمد (٣/ ١٣١، ٢٠٩)، وأبو يعلى (٧/ ١٨٧) رقم (٤١٧٢)، والبغوي في «**شرح السنة**» (٥/ ٣١٥ بتحقيقنا)، من طريق أبي التياح عن أنس مرفوعاً.

(٢) هو: معاذ بن جبل بن عمرو بن أوس بن عائذ بن عدي بن كعب بن عمرو بن أُدَيّ بن علي بن أسد بن ساردة. أبو عبد الرحمن، الخزرجي، الأنصاري. ثم الجشمي.
هو من صحابة رسول اللَّه ﷺ وقد روى عنه من الصحابة عمر، وابنه عبد اللَّه، وأبو قتادة، وعبد اللَّه بن عمر، وأنس بن مالك، وأبو ليلى الأنصاري، ومن التابعين جنادة بن أبي أمية، وعبد الرحمن بن علم؛ وأبو إدريس وغيرهم. توفي قيل: في طاعون «عمواس» سنة (١٨ أو ١٧) وله (٣٨) سنة وقيل: (٣٣)، وقيل: (٣٤).
تنظر ترجمته في: «**أسد الغابة**» (٥/ ١٩٤)، «**الإصابة**» (٦/ ١٠٦)، «**الثقات**» (٣/ ٣٦٨)، «**تجريد أسماء الصحابة**» (٢/ ٨٠)، «**بقي بن مخلد**» (٢٦)، «**الاستيعاب**» (٣/ ١٤٠٢)، «**الاستبصار**» (٤٨، ٧١، ١٢٦)، «**شذرات الذهب**» (١/ ٣٠، ٦٢، ٦٣)، «**الجرح والتعديل**» (٨/ ٤٤)، «**غاية النهاية**» (٢/ ٣٠١)، «**العبر**» (١/ ٧٨)، «**تهذيب التهذيب**» (١٠/ ١٨٦)، «**تهذيب الكمال**» (٣/ ١٣٣٨)، «**سير أعلام النبلاء**» (١/ ٤٤٣)، «**المصباح المضيء**» (١/ ٦٦)، «**الأعلام**» (٧/ ٢٥٨)، «**الطبقات الكبرى**» (٩/ ١٨٤).

(٣) أخرجه البخاري (٧/ ٦٦٠)، كتاب «المغازي»، باب بعث أبي موسى ومعاذ إلى اليمن قبل حجة الوداع، حديث (٤٣٤٥)، ومسلم (٣/ ١٣٥٩)، كتاب «الجهاد والسير»، باب في الأمر بالتيسير، وترك التنفير، وأحمد (٤/ ٤٠٩).

(٤) تصحف في المطبوعة إلى «أبو اليمان»، وأبو النعمان هو: محمد بن الفضل السَّدوسي، أبو النُّعمان البصري، الحافظ الملقب بـ «عارم». عن الحمَّادَيْن، ومهدي بن ميمون، وَوُهيب بن خالد، وخلق. وعنه البخاري، وأحمد بن حنبل، ومحمد بن يحيى، وَعَبْد بن حُمَيد وخلق. اختلط عارِم. قال أبو حاتم: ثقة، من سمع منه قبل سنة عشرين ومائتين، فسماعه جيد. قال عاصم بن عمر المُقَدَّمي: مات سنة أربع وعشرين ومائتين.
ينظر: «**الخلاصة**» (٢/ ٤٤٩)، و «**تهذيب التهذيب**» (٩/ ٤٠٢)، و «**الكاشف**» (٣/ ٨٩)، و «**التقريب**» (٢/ ٢٠٠)، و «**المغني**» (٥٩٠٣).

حدَّثنا حمَّاد بْنُ زَيْدٍ[١]، عن الأزرقِ بْن قَيْسٍ[٢]. قال: «كُنَّا عَلَىٰ شَاطِىءِ نَهْرٍ بِالْأَهْوَازِ[٣] قَدْ نَضَبَ عَنْهُ المَاءُ، فَجَاءَ أَبُو بَرْزَةَ الأَسْلَمِيُّ[٤] عَلَىٰ فَرَسٍ، فَصَلَّىٰ وَخَلَّىٰ فَرَسَهُ، فَانْطَلَقَ الفَرَسُ فَتَرَكَ صَلاتَهُ، وَتَبِعَهَا؛ حَتَّىٰ أَدْرَكَهَا، فَأَخَذَهَا، ثُمَّ جَاءَ، فَقَضَىٰ صَلاتَهُ، وفِينَا رَجُلٌ لَهُ رَأْيٌ، فَأَقْبَلَ يَقُولُ: انْظُرُوا إِلَى هَذَا الشَّيْخِ، تَرَكَ صَلاتَهُ مِنْ أَجْلِ فَرَسٍ، فَأَقْبَلَ، فَقَالَ: مَا عَنَّفَنِي أَحَدٌ مُنْذُ فَارَقْتُ رَسُولَ اللَّهِ ﷺ، قَالَ: وَقَالَ: إِنَّ مَنْزِلِي مُنْزَاحٌ، فَلَوْ صَلَّيْتُ وَتَرَكْتُهُ، لَمْ آتِ أَهْلِي إِلَى اللَّيْلِ، وذكَر أَنَّهُ قَدْ صَحِبَ النَّبِيَّ ﷺ فَرَأَىٰ من تَيْسِيرِهِ[٥]. انتهى.

وقوله تعالى: ﴿ولتكملوا العدة﴾: معناه: ولْيُكْمِلْ من أَفْطَرَ في سفره، أو في مرضه عدَّةَ الأيام التي أفطر فيها.

---

(١) حماد بن زيد بن دِرْهَم الأزدي، أبو إسماعيل الأزرق، البصري، الحافظ، مولى جرير بن حازم، وأحد الأعلام. عن أنس بن سيرين، وثابت، وعاصم بن بَهْدَلة، وابن وَاسِع، وأيوب وخلق كثير. وعنه إبراهيم بن أبي عَبْلة، والثوري، وابن مَهْدي، وأبو الرَّبِيع الزَّهْرَاني وابن المَدِيني وخلائق. قال ابن مَهْدِي: ما رأيت أحفظ منه، ولا أعلم بالسنة، ولا أفقه بـ «البصرة» منه. وقال أحمد: من أئمة المسلمين. قال خالد بن خِدَاش: توفي سنة سبع وتسعين ومائة عن إحدى وثمانين سنة.
ينظر: **«الخلاصة»** (١/ ٢٥١)، و **«تهذيب التهذيب»** (٣/ ٩)، و **«التقريب»** (١/ ١٩٧)، و **«الكاشف»** (١/ ٢٥١)، و **«الثقات»** (٦/ ٢١٧).

(٢) أزرق بن قَيس الحَارِثي بلْحَارِث بن كَعْب بصري. عن أبي بَرْزة وعبد اللَّه بن عمرٍو وأنس. وعنه الحمَّادان وشعبة، ووثقه النسائي. قال الذهبي: بقي إلى حدود العشرين ومائة.
ينظر: **«الخلاصة»** (١/ ٦٤)، و **«تهذيب التهذيب»** (١/ ٢٠٠)، و **«التقريب»** (١/ ٥١)، و **«الكاشف»** (١/ ١٠٢)، و **«الثقات»** (٤/ ٦٢).

(٣) أصله أحواز جمع «حَوْز» أبدلته الفرس؛ لأنه ليس في كلامهم حاء، وكان اسمها في أيام الفرس «خوزستان». وقيل: اسمها هُرْمُز شَهر، وأهل هذه البلاد بأسرها يقال لهم الحوز. ينظر: **«مراصد الاطلاع»** (١/ ١٣٥).

(٤) أبو برزة الأسلمي. قال ابن الأثير في **«الأسد»**: اختلف في اسمه واسم أبيه وأصح ما قيل فيه: نضلة بن عبيد قاله أحمد بن حنبل وابن معين، وقال غيرهما: نضلة بن عبد اللَّه ويقال: نضلة بن عابد، وقال الخطيب أبو بكر عن الهيثم بن عدي: اسم أبي برزة خالد بن نضلة. نزل البصرة وله بها دار وسار إلى خراسان فنزل مرو وعاد إلى البصرة.
ينظر ترجمته في: **«أسد الغابة»** (٦/ ٣١)، **«الإصابة»** (٦/ ٢٣٧)، **«تجريد أسماء الصحابة»** (٢/ ١٥١)، **«بقي بن مخلد»** (١٢٣)، **«الاستيعاب»** (٤/ ١٦١٠)، **«تقريب التهذيب»** (٢/ ٢٩٤)، **«تهذيب التهذيب»** (٢/ ٢٠)، **«تهذيب الكمال»** (٣/ ١٥٨٠)، **«المصباح المضيء»** (١/ ٢٠٨)، **«التاريخ الصغير»** (١/ ١٢٨)، **«الكنى والأسماء»** (١٩)، **«التاريخ لابن معين»** (٢/ ١٥١)، **«التاريخ الكبير»** (٩/ ٩٢)، **تبصير المنتبه»** (٤/ ١٤٧٢).

(٥) أخرجه البخاري (١٠/ ٥٤١)، كتاب «الأدب»، باب قول النبي ﷺ: «يسِّروا ولا تعسروا» حديث (٦١٢٧).

وقوله تعالى: ﴿ولتكبروا اللَّه﴾ حضٌّ على التكبير في آخر رمضان.

قال مالكٌ: وهو من حينِ يَخْرُجُ الرجلُ من منزله إلى أنْ يخرج الإمامُ إلى المُصَلَّىٰ، ولفظه عند مالك وجماعةٍ من العلماء: اللَّهُ أَكْبَرُ، اللَّهُ أَكْبَرُ، اللَّهُ أَكْبَرُ؛ ثلاثاً.

ومن العلماء من يكبِّر، ويهلِّل، ويسبِّح أثناء التكبيرِ، ومنهم من يقول: اللَّه أكبر كبيراً، والحمدُ للَّهِ كَثيراً، وسبحانَ اللَّهِ بُكْرةً وأصيلاً، وقيل غير هذا. والجميعُ حسنٌ وَاسعٌ مع البداءة بالتكبير.

و ﴿هَدَاكُمْ﴾: قيل: المرادُ: لِمَا ضَلَّ فيه النَّصَارَىٰ من تبديلِ صيامِهِمْ، وتعميمُ الهدَىٰ جيدٌ.

﴿ولعلَّكم تشكرون﴾ ترجٌ في حق البَشَر، أي: علَىٰ نعم اللَّه في الهدَىٰ.

* ص *: ﴿ولعلكم تشكرون﴾ علَّةَ الترخيصِ والتيسيرِ، وهذا نوعٌ من اللَّفِّ لطيفُ المسلكِ انتهى.

﴿وَإِذَا سَأَلَكَ عِبَادِى عَنِّى فَإِنِّى قَرِيبٌ أُجِيبُ دَعْوَةَ ٱلدَّاعِ إِذَا دَعَانِ فَلْيَسْتَجِيبُوا۟ لِى وَلْيُؤْمِنُوا۟ بِى لَعَلَّهُمْ يَرْشُدُونَ ﴿١٨٦﴾﴾

وقوله جلَّ وعلا: ﴿وإذا سألك عبادِي عَنِّي فإنِّي قريب أجيب دعوةَ الدَّاعي إذا دعانِ...﴾ الآيةَ.

قال الحسنُ بْنُ أبي الحَسَن: سببُها أن قوماً قالوا للنبيِّ ﷺ: «أَقَرِيبٌ رَبُّنَا فَنُنَاجِيَهُ، أَمْ بَعِيدٌ فَنُنَادِيَهُ»، فنزلتِ الآية[1].

و ﴿أُجِيبُ﴾: قال قومٌ: المعنى: أجيبُ إن شئتُ، وقال قوم: إن اللَّه تعالَىٰ يجيب كلَّ الدعاء، فإما أن تظهر الإجابةُ في الدنيا، وإما أن يكفِّر عنه، وإما أن يُدَّخَرَ له أجرٌ في الآخرة، وهذا بحَسَب حديثِ «**الموطَّإ**»، وهو: «مَا مِنْ دَاعٍ يَدْعُو إِلاَّ كَانَ بَيْنَ إِحْدَىٰ ثَلاَثٍ...»[2] الحديثَ.

---

(١) أخرجه الطبري (٢/ ١٦٥) برقم (٢٩١٣)، وقال شاكر في «**عمدة التفاسير**» (٣/ ٤٨١): «وهذا الإسناد صحيح إلى الحسن، ولكن الحديث ضعيف؛ لأنه مرسل لم يسنده الحسن عن أحد من الصحابة». وأخرجه عبد الرزاق في تفسيره (١/ ٧٣)، وابن كثير (١/ ٢١٨).

(٢) أخرجه مالك في «**الموطأ**» (١/ ٢١٨). كتاب «القرآن»، باب العمل في الدعاء حديث (٤١).

* ت *: وليس هذا بٱختلافِ قولٍ.

قال ابن رُشْدٍ في «**البيان**»: الدعاءُ عبادةٌ من العبادات يؤجر فيها الأجر العظيم، أَجيبَتْ دعوته فيما دعا به، أو لم تُجَبْ، وهأنا أنقل، إن شاء اللَّه، من صحيح الأحاديث في هذا المَحَلِّ ما يَثْلَجُ له الصَدْرُ، وعن أنسٍ ـ رضي اللَّه عنه ـ قَالَ: قَالَ رَسُولُ اللَّهِ ﷺ: «لاَ تَعْجِزُوا عَنِ الدُّعَاءِ؛ فَإِنَّهُ لَنْ يَهْلِكَ مَعَ الدُّعَاءِ أَحَدٌ» رواه الحاكم أبو عبد اللَّه في «**المُسْتَدْرَكِ**» على الصحيحين، وابن حِبَّانَ في «**صحيحه**»، واللفظ له، وقال الحاكم: صحيحُ الإسناد[1]، وعن أبي هريرة ـ رضي اللَّه عنه ـ قال: قَالَ رَسُولُ اللَّهِ ﷺ: «الدُّعَاءُ: سِلاَحُ المُؤْمِنِ، وَعِمَادُ الدِّينِ، وَنُورُ السَّمَوَاتِ والأَرْضِ» رواه الحاكم في «**المستدرك**»، وقال: صحيحٌ[2]، وعن جابرِ بن عبدِ اللَّهِ ـ رضي اللَّه عنهما ـ عن النبيِّ ﷺ قَالَ: «يَدْعُو اللَّهُ بِالمُؤْمِنِ يَوْمَ القِيَامَةِ حَتَّىٰ يُوقَفَ بَيْنَ يَدَيْهِ، فَيَقُولُ: عَبْدِي، إِنِّي أَمَرْتُكَ؛ أَنْ تَدْعُونِي، وَوَعَدْتُكَ أَنْ أَسْتَجِيبَ لَكَ، فَهَلْ كُنْتَ تَدْعُونِي، فَيَقُولُ: نَعَمْ، يَا رَبِّ،/ فَيَقُولُ: أَمَا إِنَّكَ لَمْ ١٤٦أ
تَدْعُنِي بِدَعْوَةٍ إِلاَّ ٱسْتَجَبْتُ لَكَ، أَلَيْسَ دَعَوْتَنِي يَوْمَ كَذَا وَكَذَا لِغَمٍّ نَزَلَ بِكَ؛ أَنْ أُفَرِّجَ عَنْكَ فَفَرَّجْتُ عَنْكَ؟! فَيَقُولُ: نَعَمْ، يَا رَبِّ، فَيَقُولُ: فَإِنِّي عَجَّلْتُهَا لَكَ فِي الدُّنْيَا، وَدَعَوْتَنِي يَوْمَ كَذَا وَكَذَا لِغَمٍّ نَزَلَ بِكَ، أَنْ أُفَرِّجَ عَنْكَ، فَلَمْ تَرَ فَرَجاً؟ قَالَ: نَعَمْ، يَا رَبِّ، فَيَقُولُ: إِنِّي ٱدَّخَرْتُ لَكَ بِهَا فِي الجَنَّةِ كَذَا وَكَذَا [و] كَذَا وَكَذَا، وَدَعَوْتَنِي فِي حَاجَةٍ أَقْضِيهَا لَكَ فِي يَوْمِ كَذَا وَكَذَا، فَقَضَيْتُهَا، فَيَقُولُ: نَعَمْ، يَا رَبِّ، فَيَقُولُ: فَإِنِّي عَجَّلْتُهَا لَكَ فِي الدُّنْيَا، وَدَعَوْتَنِي فِي يَوْمِ كَذَا وَكَذَا فِي حَاجَةٍ أَقْضِيهَا لَكَ، فَلَمْ تَرَ قَضَاءَهَا، فَيَقُولُ: نَعَمْ، يَا رَبِّ، فَيَقُولُ: إِنِّي ٱدَّخَرْتُ لَكَ فِي الجَنَّةِ كَذَا وَكَذَا، قَالَ رَسُولُ اللَّهِ ﷺ: «فَلاَ يَدَعُ اللَّهُ دَعْوَةً دَعَا بِهَا عَبْدُهُ المُؤْمِنُ إِلاَّ بَيَّنَ لَهُ إِمَّا أَنْ يَكُونَ عَجَّلَ لَهُ فِي الدُّنْيَا، وإِمَّا أَنْ يَكُونَ ٱدَّخَرَ لَهُ فِي الآخِرَةِ، قَالَ: فَيَقُولُ المُؤْمِنُ فِي ذَلِكَ المَقَامِ: يَا لَيْتَهُ لَمْ يَكُنْ عُجِّلَ لَهُ شَيْءٌ مِنْ دُعَائِهِ»، رواه الحاكم في «**المستدرك**»[3].

---

(١) أخرجه ابن حبان (٣/ ١٥٢ ـ ١٥٣) رقم (٨٧١)، والحاكم (١/ ٤٩٣ـ ٤٩٤)، من طريق عمر بن محمد الأسلمي، عن ثابت عن أنس مرفوعاً.

(٢) أخرجه الحاكم (١/ ٤٩٢)، وابن عدي في «**الكامل**» (٦/ ٢١٨١)، وأبو يعلى (١/ ٣٤٤) رقم (٤٣٩). كلهم من طريق محمد بن الحسن بن أبي يزيد الهمداني، عن جعفر بن محمد، عن أبيه، عن جده، عن علي مرفوعاً. وليس عن أبي هريرة؛ كما ذكره المؤلف. وقال الحاكم: هذا حديث صحيح، ووافقه الذهبي، والحديث ذكره الهيثمي في «**مجمع الزوائد**» (١٠/ ١٥٠)، وقال: رواه أبو يعلى، وفيه محمد بن الحسن بن أبي يزيد، وهو متروك.

(٣) أخرجه الحاكم (١/ ٤٩٤)، وأبو نعيم في «**الحلية**» (٦/ ٢٠٨)، من طريق الفضل بن عيسى، عن=

وعن ثَوْبَانَ ـ رضي اللَّه عنه ـ قَالَ: قَالَ رَسُولُ اللَّهِ ﷺ: «لاَ يَرُدُّ القَدَرِ إلاَّ الدُّعَاءُ»، رواه الحاكمُ في «**المستدرك**» وابنُ حِبَّانَ في «**صحيحه**»، واللفظ للحاكمِ، وقال: صحيحُ الإِسناد[1].

قلت: وقد أخرج ابن المبارك في «**رقائقه**» هذا الحديثَ أيضاً، قال: حدَّثنا سفيانُ، عن عبد اللَّه بن عيسى عن عبد اللَّه بن أبي الجَعْد[2]، عن ثَوْبَان[3]، قال: قَال رسُولُ

= محمد بن المنكدر، عن جابر مرفوعاً.

وقال الحاكم: هذا حديث تفرد به الفضل بن عيسى الرقاشي، ومحله محل من لا يتهم بالوضع، ووافقه الذهبي، والفضل بن عيسى، قال الحافظ في «**التقريب**»: متروك.

(١) أخرجه ابن ماجة (٢/ ١٣٣٤)، كتاب «الفتن»، باب العقوبات حديث (١٠٢٢)، وأحمد (٥/ ٢٧٧، ٢٨٠، ٢٨٢)، والحاكم (١/ ٤٩٣)، وابن أبي شيبة (١٠/ ٤٤١ ـ ٤٤٢)، والطحاوي في «**مشكل الآثار**» (٤/ ١٦٩)، وأبو نعيم في «**ذكر أخبار أصبهان**» (٢/ ١٠)، والقضاعي في «**مسند الشهاب**» (٨٣١)، من حديث ثوبان مرفوعاً.

قال البوصيري في «**الزوائد**»: هذا إسناد حسن، وصححه الحاكم، ووافقه الذهبي، وصححه ابن حبان.

(٢) عبد اللَّه بن أبي الجَعْد الأشْجَعِي. عن ثَوْبَان. وعنه عبد اللَّه بن عِيسَى بن أبي لَيْلَى. له عند كل منهما فرد حديث. وثقه ابن حبان. ينظر: «**الخلاصة**» (٢/ ٤٦).

(٣) هو: ثوبان بن بُجْدُد. مولى رسول اللَّه ﷺ.

قال ابن الأثير في «**الأسد**»: هو من «حمير» من «اليمن»، وقيل: هو من سعد العشيرة من «مذحج»، أصابه سباء، فاشتراه رسول اللَّه ﷺ فأعتقه، وقال له: «إن شئت أن تلحق بمن أنت منهم، وإن شئت أن تكون منا أهل البيت». فثبت على ولاء رسول اللَّه ﷺ، ولم يزل معه سفراً وحضراً إلى أن توفي رسول اللَّه ﷺ، فخرج إلى الشام فنزل إلى «الرملة» وابتنى بها داراً، وابتنى بـ «مصر» داراً، وبـ «حمص» داراً، وتوفي بها سنة (٥٤).

روى عن النبي ﷺ أحاديث ذوات عدد.

روى عنه شداد بن أوس، وجبير بن نفير، وأبي إدريس الخولاني، وأبي سلام ممطور الحبشي، ومعدان بن أبي طلحة، وأبي الأشعث الصنعاني، وأبي أسماء الرحبي، وغيرهم.

قال البرقي: روي عنه نحو من خمسين حديثاً.

توفي بـ «حمص» سنة (٥٤).

تنظر ترجمته في: «**أسد الغابة**» (١/ ٢٩٦)، «**الإصابة**» (١/ ٢١٢)، «**الثقات**» (٣/ ٤٨)، «**الاستيعاب**» (١/ ٢١٨)، «**تجريد أسماء الصحابة**» (١/ ٧)، «**العبر**» (١/ ٥٩)، «**در السحابة**» (٧٥٩)، «**صفة الصفوة**» (٦٧٠)، «**الحلية**» (١/ ٣٥٠)، «**التحفة اللطيفة**» (١/ ٤٠١)، «**الوافي بالوفيات**» (١١/ ٢١)، «**التاريخ الكبير**» (٢/ ١٨١)، «**الجرح والتعديل**» (٢/ ٤٦٩)، «**تنقيح المقال**» (١٥٧٨)، «**الزهد**» لوكيع (١٤٠)، «**بقي بن مخلد**» (٣٤)، «**تهذيب الكمال**» (١/ ١٧٦، ٤/ ٤١٣)، «**تهذيب التهذيب**» (٢/ ٣١)، «**تقريب التهذيب**» (١/ ١٢٠)، «**مشاهير علماء الأمصار**» (٣٢٤).

اللَّهِ ﷺ: «لاَ يَرُدُّ القَضَاءَ إِلاَّ الدُّعَاءُ، وَإِنَّ الرَّجُلَ لَيُحْرَمُ الرِّزْقَ بِالذَّنْبِ يُصِيبُهُ»[١]. انتهى.

وعن عائشةَ ـ رضي اللَّه عنها ـ قَالَتْ: قَالَ رَسُولُ اللَّهِ ﷺ: «لاَ يُغْنِي حَذَرٌ مِنْ قَدَرٍ، وَالدُّعَاءُ يَنْفَعُ مِمَّا نَزَلَ وَمِمَّا لَمْ يَنْزِلْ، وَإِنَّ البَلاَءَ لَيَنْزِلُ مِنَ السَّمَاءِ، فَيَتَلَقَّاهُ الدُّعَاءُ، فَيَعْتَلِجَانِ إِلَىٰ يَوْمِ القِيَامَةِ» رواه الحاكم في «**مستدركه**»، وقال: صحيحُ الإسناد[٢]، وقوله؛ «فَيَعْتَلِجَانِ»، أي: يتصارعان.

وعن سَلْمَانِ[٣] ـ رضي اللَّه عنه ـ قال: قَالَ رَسُولُ اللَّهِ ﷺ: «مَنْ سَرَّهُ أَنْ يُسْتَجَابَ لَهُ عِنْدَ الكُرَبِ، وَالشَّدَائِدِ، فَلْيُكْثِرِ الدُّعَاءَ فِي الرَّخَاءِ»، رواه الحاكمُ أيضاً، وقال: صحيحُ الإسناد[٤]، وعن ابْنِ عمر ـ رضي اللَّه عنهما ـ قال: قَالَ رَسُولُ اللَّهِ ﷺ: «مَنْ فُتِحَ لَهُ فِي

---

(١) أخرجه ابن المبارك في «**الزهد**» (ص ٢٩) رقم (٨٦).

(٢) أخرجه الحاكم (١/ ٤٩٢)، والخطيب في «**تاريخ بغداد**» (٨/ ٤٥٣)، وابن الجوزي في «**العلل**» (٢/ ٣٥٩)، من طريق زكريا بن منظور، عن عطاف بن خالد، عن هشام بن عروة، عن أبيه، عن عائشة مرفوعاً.
وقال الحاكم: صحيح الإسناد، ولم يخرجاه، وتعقَّبه الذهبي فقال: زكريا بن منظور مجمع على ضعفه.
وقال ابن الجوزي: لا يصح، قال يحيى: زكريا ليس بثقة، وقال الدارقطني: متروك.
والحديث ذكره الهيثمي في «**مجمع الزوائد**» (١٠/ ١٤٩)، وقال: رواه الطبراني في «**الأوسط**»، والبزار، وفيه زكريا بن منظور، وثقه أحمد بن صالح المصري، وضعفه الجمهور، وبقية رجاله ثقات.

(٣) هو: سلمان بن الإسلام. وسلمان الخير، وسلمان الفارسي. أبو عبد اللَّه. مولى رسول اللَّه ﷺ.
كان اسمه قبل الإسلام: مابه بن بوذخشان بن مورسلان بن بهبوذان بن فيروز بن سهرك، من ولد آب الملك.
وأول مشاهده مع رسول اللَّه ﷺ الخندق، ولم يتخلف عن مشهد بعد الخندق، وآخى رسول اللَّه ﷺ بينه وبين أبي الدرداء.
ومما ذكر في مناقبه قول النبي ﷺ: «إن الجنة تشتاق إلى ثلاثة: عليّ وعمار، وسلمان»، كان سلمان من خيار الصحابة وزهادهم وفضلائهم وذي القرب من رسول اللَّه ﷺ. روى عنه ابن عباس، وأنس، وعقبة بن عامر، وأبو سعيد، وكعب بن عجرة، وأبو عثمان النهدي. وغيرهم.
توفي سنة (٣٥) آخر خلافة عثمان.
تنظر ترجمته في: «**أسد الغابة**» (٢/ ٤١٧)، «**الإصابة**» (٣/ ١١٣)، «**الاستيعاب**» (٢/ ٦٣٤)، «**الاستبصار**» (١٢٥)، «**الرياض المستطابة**» (١٠٢)، «**حلية الأولياء**» (٦/ ٣٦٧)، «**الطبقات الكبرى**» (٩/ ٨٤)، «**صفة الصفوة**» (١/ ٥٢٣)، «**التاريخ الكبير**» (٤/ ١٣٤)، «**التاريخ الصغير**» (١/ ٧١)، «**تاريخ بغداد**» (١/ ١٦٣)، «**الكاشف**» (١/ ٣٨٢)، «**تاريخ جرجان**» (٦٤، ١٣٨)، «**التحفة اللطيفة**» (١٦٧).

(٤) أخرجه الحاكم (١/ ٥٤٤)، من طريق عبد اللَّه بن صالح، ثنا معاوية بن صالح، عن أبي عامر الألهاني، عن أبي هريرة مرفوعاً.
=

الدُّعَاءِ مِنْكُمْ، فُتِحَتْ لَهُ أَبْوَابُ الجَنَّةِ»[١]، قال الغَزَّالِيُّ ـ رحمه اللَّه ـ في كتابِ «**الإحياء**»: «فإن قُلْتَ: فما فائدةُ الدعاءِ، والقضاءُ لا يُرَدُّ؟ فاعلمْ أنَّ من القضاءِ رَدَّ البلاء بالدعاءِ، فالدعاءُ سببٌ لردِّ البلاء، واستجلابٌ للرحمة؛ كما أن التُّرْس سبب لردِّ السهم، ثم في الدعاءِ من الفائدة أنه يستدْعِي حضورَ القَلْب، مع اللَّه عزَّ وجلَّ، وذلك منتهى العبادَاتِ، فالدعاءُ يردُّ القلْبَ إلى اللَّه عز وجلَّ بالتضرُّع والاستكانةِ»، فانظره، فإني آثرت الاختصار، وانظر «**سِلاَحَ المُؤْمن**» الذي منه نقلْتُ هذه الأحاديثَ.

ومن «**جامع الترمذيِّ**». عن أبي خُزَامَةَ[٢]، واسمه رفَاعَةُ، عن أبيهِ، قال: سَأَلْتُ رَسُولَ اللَّهِ ﷺ، فَقُلْتُ: يَا رَسُولَ اللَّهِ، أَرَأَيْتَ رُقًى نَسْتَرْقِيهَا، وَدَوَاءً نَتَدَاوَىٰ بِهِ، وَتُقَاةً نَتَّقِيهَا، هَلْ تَرُدُّ مِنْ قَدَرِ اللَّهِ شَيْئاً؟ قَالَ: هِيَ مِنْ قَدَرِ اللَّهِ»؛ قال أبو عيسَىٰ: هذا حديث حسنٌ صحيحٌ[٣].

وانظر جوابَ عمر لأبي عُبَيْدة «نَعَمْ، نَفِرُّ من قدر اللَّه إلى قدر اللَّه...» الحديث هو من هذا المعنى. انتهى، واللَّه الموفق بفضله.

٤٦ ب وقوله تعالى: ﴿فليستجيبوا لِي﴾/ قال أبو رجاء الخُرَاسانِيُّ[٤]: معناه: «فَلْيَدْعُونِي».

قال * ع[٥] *: المعنَىٰ: فليطلبوا أن أجيبهم، وهذا هو بابُ «اسْتَفْعَلَ»، أي: طلب

= وقال الحاكم: صحيح الإسناد، احتج البخاري بابن صالح. وأبو عامر الألهاني أظنه الهوزني، وهو صدوق. ووافقه الذهبي.
وأخرجه الترمذي (٣٣٨٢)، من طريق شهر بن حوشب، عن أبي هريرة مرفوعاً. وقال الترمذي: غريب.

(١) أخرجه الحاكم (١/ ٤٩٨).
وقال: صحيح الإسناد ولم يخرجاه، وتعقبه الذهبي فقال: المليكي ضعيف.

(٢) أبو خُزامة. ذكره المؤلف (رحمنا اللَّه وإياه) بغير نسبة، قال ابن الأثير: كان يسكن «الجناب»، وهي أرض عذرة. له صحبة، عداده من أهل «الحجاز». روى عن عطاء بن يسار.
ينظر ترجمته في: «**أسد الغابة**» (٦/ ٨٨)، و «**الإصابة**» (٧/ ٥١)، و «**بقي بن مخلد**» (٣١٩).

(٣) أخرجه الترمذي (٤/ ٣٩٩ـ ٤٠٠)، كتاب «الطب»، باب ما جاء في الرقى والأدوية، حديث (٢٠٦٥)، وابن ماجة (٢/ ١١٣٧)، كتاب «الطب»، باب ما أنزل اللَّه داء إلا أنزل له شفاء، حديث (٣٤٣٧).
وقال الترمذي: حديث حسن صحيح.

(٤) عبد اللَّه بن وَاقِد بن الحارث، الحَنَفي، أبو رجاء الهرَوِي. عن عبد اللَّه بن عثمان بن خُثَيْم، وأبي هارون العبدي. وعنه إسحاق بن منصور السَّلُولي. وثقه أحمد وابن معين. ينظر: «**الخلاصة**» (٢/ ١٠٨).

(٥) «**المحرر الوجيز**» (١/ ٢٥٦).

الشيء إلا ما شَذَّ؛ مثل: ٱستغنَى اللَّهُ.

وقال مجاهد وغيره: المعنى: فليجيبوا لي فيما دعوتهم إِلَيْه من الإِيمان، أي: بالطاعة، والعملِ[١].

فائدةٌ: قال صاحب «**غاية المَغْنَم في اسم اللَّه الأَعْظَم**» وهو إِمام عارفٌ[٢] بعلْم الحديث، وكتابه هذا يَشْهَدُ له، قال: ذكر الدِّينَوَرِيُّ[٣] في «**كتاب المُجَالَسَة**»، عن ليثِ بنِ سُلَيْم؛ أن رجلاً وقَفَ علَىٰ قوم، فقال: مَنْ عنده ضيافةُ هذه الليلةَ، فسكَتَ القومُ، ثم عاد، فقالَ رجُلٌ أَعمَىٰ: عندي، فذَهَبَ بِهِ إِلَىٰ منزله، فعشَّاه، ثم حدَّثه ساعةً، ثم وضع لَهُ وَضُوءاً، فقام الرجُلُ في جَوْف اللَّيْلِ، فتوضَّأ، وصلَّىٰ ما قُضِيَ له، ثم جَعَلَ يدعو، فَٱنْتَبَهَ الأَعْمَىٰ، وجَعَلَ يسمع لدُعَائِهِ، فقال: اللَّهُمَّ، ربَّ الأرواحِ الفانيةِ، والأجسادِ الباليةِ، أسأَلُكَ بطَاعَةِ الأرواحِ الرَّاجعَةِ إِلَىٰ أجسادها، وبطاعةِ الأَجْسَادِ الملتئمَةِ في عروقها، وبطاعة القُبُور المتشقِّقة عن أهلها، وبدَعْوتِكَ الصادقةِ فيهم، وأخذِكَ الحقَّ منهم، وتبريز الخلائقِ كلِّهم من مخافَتِكَ ينتظرُونَ قضاءَكَ، ويرْجُون رحمتَكَ، ويخافُونَ عذابَكَ، أَسأَلُك أنْ تَجْعَلَ النُّور في بَصَري، والإِخلاصَ في عَمَلِي، وشُكْرَكَ في قَلْبِي، وذِكْرَكَ في لِسَانِي في الليلِ والنهارِ، ما أبقيتَنِي، قال: فَحَفِظَ الأعمَىٰ هذا الدعاءَ، ثم قَامَ، فَتَوضَّأ، وصلَّىٰ ركعتَيْنِ، ودعا به فأَصْبَحَ قدْ رَد اللَّهُ عليه بَصَرَهُ. انتهى من «**غاية المَغْنَم في اسم اللَّه الأعظَم**»، وإِطلاَقُ الفناءِ على الأرواحِ فيه تجوُّز، والعقيدةُ أن الأرواح باقيةٌ لا تفنَىٰ، وإِنَّما عبر عن مفارقتها لأجسادها بالفَنَاءِ، هذا هو مراده.

وروى ابنُ المبارك في «**رقائقه**» بسنده عن النبيِّ ﷺ؛ أنه قَالَ: «إِنَّ القُلُوبَ أَوْعِيَةٌ، وَبَعْضُهَا أَوْعَىٰ مِنْ بَعْضٍ، فَٱدْعُوا اللَّهَ أَيُّهَا النَّاسُ، حِينَ تَدْعُونَ، وَأَنْتُمْ مُوقِنُونَ بِالإِجَابَةِ؛ فَإِنَّ اللَّهَ لاَ يَسْتَجِيبُ لِعَبْدٍ دَعَاهُ عَنْ ظَهْرِ قَلْبٍ غَافِلٍ»[٤]. انتهى.

---

(١) أخرجه الطبري (٢/ ١٦٦) برقم (٢٩٢١) بلفظ: قوله: «فليستجيبوا لي» قال: فليطيعوا لي. قال: «الاستجابة» الطاعة، وذكره ابن عطية (١/ ٢٥٦).

(٢) وهو الشيخ تاج الدين علي بن محمد بن الدريهم الموصلي، المتوفى سنة اثنتين وستين وسبعمائة، وكتابه هذا ذكره حاجي خليفة بعنوان «غاية المغنم في الاسم الأعظم»، وذكر عنه أنه أورد فيه من الأحاديث وأقوال العلماء. ينظر: «**كشف الظنون**» (١١٩٤).

(٣) «**المجالسة**» ـ لأحمد بن مروان الدينوري المالكي، المتوفى سنة ٣١٠ عشرة وثلاثمائة، ضَمَّنَهُ من كتب الأحاديث والأخبار ومحاسن النوادر والآثار، ومنتقى الحكم والأشعار، وانتخب منه بعضهم وسماه «**نخبة المؤانسة من كتاب المجالسة**». ينظر: «**كشف الظنون**» (٢/ ١٥٩١).

(٤) أخرجه ابن المبارك في «**الزهد**» (٢/ ٢١).

قال ابن عطاء اللَّهِ في «**لطائفِ المِنن**»: وإذا أراد اللَّه أن يعطِيَ عبداً شيئاً وهبه الاضطرار إِلَيْهِ فيه، فيطلبه بالاِضطرارِ، فيعطَىٰ، وإذا أراد اللَّه أن يمنع عبداً أمراً، منعه الاضطرَار إِلَيْه فيه، ثم منعه إِياه، فلا يُخَافُ علَيْكَ أن تضطرَّ، وتطلب، فلا تعطَىٰ، بل يُخَافُ عليك أنْ تُحْرَمَ الاضطرارَ، فتحرم الطَّلَب، أو تَطْلُب بغير اضطرارٍ، فتحرم العطاء. انتهى.

وقوله سبحانه: ﴿وليؤمنوا بي﴾، قال أبو رجاءٍ: في أنَّني أجيبُ دعاءهم، وقال غيره: بل ذلك دعاءٌ إِلى الإِيمان بجملته.

﴿أُحِلَّ لَكُمْ لَيْلَةَ ٱلصِّيَامِ ٱلرَّفَثُ إِلَىٰ نِسَآئِكُمْۚ هُنَّ لِبَاسٌ لَّكُمْ وَأَنتُمْ لِبَاسٌ لَّهُنَّۗ عَلِمَ ٱللَّهُ أَنَّكُمْ كُنتُمْ تَخْتَانُونَ أَنفُسَكُمْ فَتَابَ عَلَيْكُمْ وَعَفَا عَنكُمْۖ فَٱلْـَٔـٰنَ بَـٰشِرُوهُنَّ وَٱبْتَغُوا۟ مَا كَتَبَ ٱللَّهُ لَكُمْۚ وَكُلُوا۟ وَٱشْرَبُوا۟ حَتَّىٰ يَتَبَيَّنَ لَكُمُ ٱلْخَيْطُ ٱلْأَبْيَضُ مِنَ ٱلْخَيْطِ ٱلْأَسْوَدِ مِنَ ٱلْفَجْرِۖ ثُمَّ أَتِمُّوا۟ ٱلصِّيَامَ إِلَى ٱلَّيْلِۚ وَلَا تُبَـٰشِرُوهُنَّ وَأَنتُمْ عَـٰكِفُونَ فِى ٱلْمَسَـٰجِدِۗ تِلْكَ حُدُودُ ٱللَّهِ فَلَا تَقْرَبُوهَاۗ كَذَٰلِكَ يُبَيِّنُ ٱللَّهُ ءَايَـٰتِهِۦ لِلنَّاسِ لَعَلَّهُمْ يَتَّقُونَ ﴿١٨٧﴾ وَلَا تَأْكُلُوٓا۟ أَمْوَٰلَكُم بَيْنَكُم بِٱلْبَـٰطِلِ وَتُدْلُوا۟ بِهَآ إِلَى ٱلْحُكَّامِ لِتَأْكُلُوا۟ فَرِيقًا مِّنْ أَمْوَٰلِ ٱلنَّاسِ بِٱلْإِثْمِ وَأَنتُمْ تَعْلَمُونَ ﴿١٨٨﴾﴾

وقوله تعالى: ﴿أحل لكم ليلة الصيام...﴾ الآيةَ: لفظة ﴿أُحِلَّ﴾ تقتضي أنه كان محرَّماً قبل ذلك[1]، و ﴿لَيْلَةَ﴾: نصب على الظَّرْف.

و ﴿الرَّفث﴾: كناية عن الجِمَاع؛ لأن اللَّه تعالَىٰ كريمٌ يُكَنِّي؛ قاله ابن عَبَّاس[2] وغيره، والرَّفَثُ في غير هذا: ما فَحُشَ من القول، وقال أبو إِسْحَاق[3]: الرَّفَثُ: كلُّ ما يأتيه الرجُلُ، مع المرأة من قُبْلةٍ، ولَمْسٍ[4].

* ع[5] *: أو كلام في هذا المعنى، وسببُ هذه الآيةِ فيما قال ابن عَبَّاس وغيره: إن جماعةً من المسلمين اختانوا أنفُسَهُم، وأصابوا النِّسَاء بعد النَّوْم، أو بعد صلاة العشَاء على

---

(١) ينظر: «**تفسير الرازي**» (٥/ ٨٨ ـ ٨٩).

(٢) أخرجه الطبري (٢/ ١٦٧ ـ ١٦٨) برقم (٢٩٢٨)، وابن أبي شيبة في «**المصنف**» (٣/ ١٧٩) برقم (١٣٢٣٠). وذكره ابن عطية في «**تفسيره**» (١/ ٢٥٦)، والبغوي في «**التفسير**» (١/ ١٥٦).

(٣) «**معاني القرآن**» (١/ ٢٥٥)، ولفظه: الرَّفَثُ: كلمة جامعة لكل ما يريد الرجل من المرأة.
وينظر: «**عمدة الحفاظ**» (٢/ ١١٤).

(٤) ذكره ابن عطية في «**التفسير**» (١/ ٢٥٧).

(٥) «**المحرر الوجيز**» (١/ ٢٥٧).

الخلافِ في ذلك، منهم عُمَرُ بْنُ الخَطَّاب: جاء إلى امرأته، فأرادها/ ، فقالَتْ له قد نِمْتُ، ١٤٧أ
فَظَنَّ أنها تَغْتَالُ بذلك، فوقع بها، ثم تحقَّق أنها قد كانت نامَتْ، وكان الوطْءُ بعد نَوْمِ أحدهما ممنوعاً، فذهب عُمَرُ، فاعتذر عندَ رَسُولِ اللَّه ﷺ، فنَزَلَ صدْرُ الآية[1]، وروي أنَ صِرْمَةَ بْنَ قَيْسٍ[2] نام قَبْل الأكْلِ، فبقي كذلك دُونَ أكْلٍ، حتَّىٰ غُشِيَ علَيْهِ في نهارِهِ المُقْبِلِ، فنَزَلَ فيه مَنْ قوله تعالى: ﴿وَكُلُوا وَٱشْرَبُوا﴾[3].

واللِّبَاسُ: أصله في الثِّيَاب، ثم شبه ٱلْتِبَاس الرَّجُلِ بالمرأةِ بذلك.

وتَابَ عَلَيْكُمْ، أي: من المعصية التي وقعتم فيها.

قال ابنُ عبَّاس وغيره: ﴿باشرُوهُنَّ﴾ كنايةٌ عن الجماعة، ﴿وَٱبْتَغُوا مَا كَتَبَ[4] اللَّهُ لَكُمْ﴾.

قال ابن عبَّاس وغيره: أي: ٱبتغوا الوَلَدَ[5]، قال الفَخْر[6] والمَعْنَىٰ: لا تباشروهن لقضاء الشهوة فقطْ، ولكنْ لاِبْتغاءِ ما وَضَعَ اللَّه له النِّكاح من التناسُلِ، قال ـ عليه

---

(١) أخرجه الطبري في «التفسير» ٢/ ١٧٠ ـ ١٧١ رقم (٢٩٤٣، ٢٩٤٨، ٢٩٤٩)، وذكره البغوي في «معالم التنزيل» (١/ ١٥٧)، وابن عطية الأندلسي في «المحرر الوجيز» (١/ ٢٥٧)، والسيوطي في «الدر المنثور» (١/ ٣٥٧)، وعزاه إلى أحمد، وابن جرير، وابن المنذر، وابن أبي حاتم بسند حسن، عن كعب بن مالك.

(٢) صرمة بن قيس بن مالك، النجاري، الأوسي، أبو قيس: شاعر جاهلي، عمر طويلاً، وترهب، وفارق الأوثان في الجاهلية. وكان معظماً في قومه. أدرك الإسلام في شيخوخته، وأسلم عام الهجرة.
ينظر: «الأعلام» (٣/ ٢٠٣)، و «الإصابة» ت (٤٠٥٦)، و «الروض الأنف» (٢/ ٢١).

(٣) أخرجه الطبري (٢/ ١٧٠ـ ١٧١ـ ١٧٣) برقم (٢٩٤٥، ٢٩٤٧، ٢٩٥٧).
وذكره البغوي في «معالم التنزيل» (١/ ١٥٧)، وابن عطية الأندلسي في «المحرر الوجيز» (١/ ٢٥٧)، والسيوطي في «الدر المنثور» (١/ ٣٥٨)، وعزاه إلى وكيع، وعبد بن حميد، عن عبد الرحمن بن أبي ليلى.

(٤) أخرجه الطبري في «التفسير» (٢/ ١٧٤) رقم (٢٩٦١)، (٢٩٦٦).
وذكره ابن عطية الأندلسي في «المحرر الوجيز» (١/ ٢٥٧)، والسيوطي في «الدر المنثور» (١/ ٣٥٩)، وعزاه إلى ابن جرير، وابن المنذر، وابن أبي حاتم، والبيهقي.

(٥) أخرجه الطبري في «التفسير» (٢/ ١٧٥)، وذكرهُ البغوي في «معالم التنزيل» (١/ ١٥٧)، وابن عطية الأندلسي في «المحرر الوجيز» (١/ ٢٥٧)، والسيوطي في «الدر المنثور» (١/ ٣٥٩)، وعزاه إلى ابن جرير، وابن أبي حاتم.

(٦) «التفسير الكبير» (٥/ ٩٢).

السلام ـ: «تَنَاكَحُوا، تَنَاسَلُوا؛ فَإِنِّي مُكَاثِرٌ بِكُمُ الأُمَمَ»[(١)] انتهى.

---

(١) أخرجه ابن ماجه (١/ ٥٩٩)، كتاب «النكاح»، باب تزويج الحرائر والولود، حديث (١٨٦٣)، من طريق طلحة بن عمرو الحضرمي، عن عطاء، عن أبي هريرة قال: قال رسول الله ﷺ: «انكحوا؛ فإني مكاثر بكم».

وقال البوصيري في «**الزوائد**» (٢/ ٧٣): هذا إسناد ضعيف؛ لضعف طلحة بن عمرو المكي الحضرمي اهـ.

وطلحة بن عمرو: قال عمرو بن علي: كان يحيى وعبد الرحمن لا يحدثان عنه. وقال أحمد: لا شيء متروك الحديث.

وقال البخاري: ليس بشيء.

وقال النسائي: متروك الحديث.

وكذلك ضعفه ابن حبان وغيره.

وله لفظ آخر بإسناد آخر: أخرجه أبو داود (٢/ ٥٤٢)، كتاب «النكاح»، باب النهي عن تزويج من لم يلد من النساء، حديث (٢٠٥٠)، والنسائي (٦/ ٦٠ـ ٦٦)، كتاب «النكاح»، باب كراهية تزويج العقيم، والحاكم (٢/ ١٦٢)، وأبو نعيم في «**الحلية**» (٣/ ٦٢)، من حديث معقل بن يسار قال: قال رسول الله ﷺ: «تزوجوا الودود الولود؛ فإني مكاثر بكم الأمم».

وقال الحاكم: صحيح الإسناد ولم يخرجاه، ووافقه الذهبي.

وأخرجه أيضاً ابن حبان (١٢٢٩ـ موارد)، والبيهقي (٧/ ٨١)، كتاب «النكاح»، باب استحباب التزويج بالودود الولود.

وأخرجه أحمد (٣/ ١٥٨، ٢٤٥)، وسعيد بن منصور (١/ ١٦٤) رقم (٤٩٠)، وابن حبان (١٢٢٨ـ موارد)، والبيهقي (٧/ ٨١ـ ٨٢)، كتاب «النكاح»، باب استحباب التزوج بالودود الولود، والقضاعي في «**مسند الشهاب**» رقم (٦٧٥)، وأبو نعيم في «**الحلية**» (٤/ ٢١٩)، من حديث أنس بلفظ: «تزوجوا الودود الولود؛ فإني مكاثر بكم الأنبياء».

وصححه ابن حبان.

والحديث ذكره الهيثمي في «**مجمع الزوائد**» (٤/ ٢٦١)، وقال: رواه أحمد، والطبراني في «**الأوسط**»، وإسناده حسن.

وأخرجه ابن عدي في «**الكامل**» (٦/ ٢١٤٧)، ومن طريقه البيهقي (٧/ ٧٨)، من حديث أبي أمامة بلفظ: «تزوجوا، فإني مكاثر بكم الأمم، ولا تكونوا كرهبانية النصارى».

وفيه محمد بن ثابت البصري، وهو ضعيف؛ قاله الحافظ في «**التقريب**» (٢/ ١٤٨).

وأخرجه ابن ماجة (١/ ٥٩٢)، كتاب «النكاح»، باب ما جاء في فضل النكاح، حديث (١٨٤٦)، من طريق عيسى بن ميمون، عن القاسم، عن عائشة قالت: قال رسول الله ﷺ: «النكاح من سنتي، فمن لم يعمل بسنتي فليس مني، وتزوجوا؛ فإني مكاثر بكم الأمم، ومن كان ذا طول فلينكح، ومن لم يجد فعليه بالصوم؛ فإن الصوم له وجاء».

قال البوصيري في «**الزوائد**» (٢/ ٦٥): هذا إسناد ضعيف؛ لضعف عيسى بن ميمون اهـ.

وضعفه الحافظ ابن حجر في «**تلخيصه**» (٢/ ١٠٢)، وقال: ضعيف. =

وقيل: المعنى: ٱبتغوا ليلةَ القَدْرِ.

وقيل: ابتغوا الرُّخْصَة، والتوسعَةَ؛ قاله قتادة، وهو قول حَسَنٌ[١].

﴿وَكُلُوا وَٱشْرَبُوا حَتَّىٰ يَتَبَيَّنَ لَكُمُ...﴾ الآيةُ: نزلت بسبب صِرْمَةَ بْنِ قَيْسٍ، و ﴿حَتَّىٰ﴾: غايةٌ للتبيُّن، ولا يصحُّ أن يقع التبيُّن لأحد، ويحرم عليه الأكل إلا وقدْ مَضَى لطُلُوع الفجْرِ قدْرٌ، والخيط استعارةٌ وتشبيه لرقَّة البياضِ أولاً، ورقَّةُ السوادِ إلحاقٌ به، والمرادُ فيما قال جميع العلماء[٢]: بياضُ النهارِ، وسوادُ الليل.

و ﴿مِنَ﴾ الأولى لٱبتداء الغايةِ، والثانيةُ للتبعيض، و ﴿الفَجْرِ﴾: مأخوذ من تَفَجُّر الماء؛ لأنه ينفجر شيئاً بعد شيْء، وروي عن سَهْل بن سعدٍ وغيره من الصحَابة؛ أن الآية نزلَتْ إلا قوله: ﴿مِنَ الفَجْرِ﴾، فصنع بعض الناسِ خَيْطَيْنِ، أَبْيَضَ وأَسْوَدَ، فنزَلَ قوله تعالَىٰ: ﴿مِنَ الفَجْرِ﴾[٣].

* ع[٤] *: ورُوِيَ؛ أَنَّهُ كَانَ بَيْنَ طرفَيِ المُدَّة عامٌ من رمَضَان إلى رمَضَان تأخر

وأخرجه الخطيب في «تاريخ بغداد» (١٢/ ٣٧٧)، من حديث ابن عمر بلفظ: «تزوجوا الودود الولود؛ فإني مكاثر بكم الأمم يوم القيامة».

وأخرجه عبد الرزاق (٦/ ١٧٣) رقم (١٠٣٩١) عن سعيد بن أبي هلال مرسلاً.

والحديث صححه الألباني في «الصحيحة» برقم (١٧٨٢).

(١) أخرجه الطبري (٢/ ١٧٦) برقم (٢٩٨٧). وذكره البغوي في «معالم التنزيل» (١/ ١٥٧)، وابن عطية من «المحرر الوجيز» (١/ ٢٥٧ ـ ٢٥٨).

والسيوطي في «الدر المنثور» (١/ ٣٥٩)، وعزاه إلى ابن جرير، وابن أبي حاتم.

(٢) ينظر: «الطبري» (٣/ ٥٠٩)، و «المحرر الوجيز» (١/ ٢٥٨)، و «الرازي» (٥/ ٩٤)، و «الوسيط» (١/ ٢٨٧)، و «بحر العلوم» (١/ ١٨٦).

(٣) أخرجه البخاري (٤/ ١٥٧) كتاب «الصوم»، باب قوله تعالى: ﴿وكلوا واشربوا حتى يتبين لكم الخيط الأبيض من الخيط الأسود من الفجر ثم أتموا الصيام إلى الليل﴾. حديث (١٩١٧). ومسلم (٢/ ٧٦٧) كتاب «الصيام»، باب بيان أن الدخول في الصوم يحصل بطلوع الفجر، وأن له الأكل وغيره، حتى يطلع الفجر، وبيان صفة الفجر الذي تتعلق به الأحكام من الدخول في الصوم، ودخول وقت صلاة الصبح وغير ذلك، حديث (٣٤/ ١٠٩١).

والنسائي (٦/ ٢٩٧) (الكبرى)، كتاب «التفسير»، باب قوله تعالى: ﴿وكلوا واشربوا حتى يتبين لكم الخيط الأبيض من الخيط الأسود من الفجر﴾. حديث (١١٠٢٢/ ٢).

والطبري في «التفسير» (٢/ ١٨٧) رقم (٢٩٩٨)، وذكره البغوي في «معالم التنزيل» (١/ ١٥٨)، وابن عطية الأندلسي في «المحرر الوجيز» (١/ ٢٥٨)، والسيوطي في «الدر المنثور» (١/ ٣٦٠)، وعزاه إلى البخاري، ومسلم، والنسائي، وابن جرير، وابن المنذر، وابن أبي حاتم.

(٤) ينظر: «المحرر الوجيز» (١/ ٢٥٨).

البيان[١] إلى وقت الحاجة، وعَدِيُّ بْنُ حَاتِمٍ جعل خيطَيْن علَىٰ وسَادِهِ، وأخبر النبيَّ ﷺ

---

(١) تأخر البيان إلى وقت الحاجة: بادىء ذي بدء أقول: هناك حالان لكل ما يحتاج إلى تأخير بيان، من عام، ومجمل، ومجاز، ومشترك، وفعل متردد ومطلق:
الحال الأول: أن يتأخر عن وقت الحاجة، وهو الوقت الذي إن أخر البيان عنه لم يتمكن المكلَّف من المعرفة بما تضمنه الخطاب، وهذا يكون في كل ما كان واجباً على الفور، كالإيمان، ورد الودائع.
وقد حكى أبو بكر الباقلاني إجماع أرباب الشرائع على امتناعه.
الحال الثاني: أن يؤخر عن وقت ورود الخطاب إلى وقت الحاجة إلى الفعل، وذلك في الواجبات التي ليست على الفور، ويكون فيما لا ظاهر له كالأسماء المتواطئة والمشتركة، أو له ظاهر وقد استعمل في خلافه، كتأخير بيان التخصيص، وتأخير بيان النسخ، ونحوه.
وقد اختلف العلماء في هذا القسم على مذاهب:
الأول: الجواز مطلقاً، وعليه عامة العلماء من الفقهاء والمتكلمين، كما قال ابن بَرْهان. ومنهم ابن فورك، والقاضي أبو الطيب، والشيخ أبو إسحاق الشيرازي، وابن السمعاني، ونقلوه عن ابن سريج، والإصطخري، والقفال، وكثير من علماء الشافعية. ونقل عن الشافعي ـ كما قال الزركشي في «**البحر**».
وقد اختاره الرازي في «**المحصول**»، وابن الحاجب، وقال الباجي: عليه أكثر أصحابنا. وحكاه القاضي عن مالك.
واستدلوا بآيات، منها قوله سبحانه: ﴿فإذا قرأناه فاتبع قرآنه * ثم إن علينا بيانه﴾ [القيامة: ١٨ـ ١٩].
وهناك حوادث كثيرة جداً ـ كما يقول الشوكاني ـ وقع البيان لها بعد السَّنَة.
المذهب الثاني: المنع مطلقاً، ونقل عن أبي إسحاق المروزي، والصيرفي، وأبي حامد المروزي، والدقاق، ومن المالكية: الأبهري.
قال القاضي: وهو قول المعتزلة، وكثير من الحنفية، وابن داود الظاهري، ونقله القشيري عن داود.
وقد استدل هؤلاء بما لا طائل تحته، قالوا: لو جاز ذلك فإما أن يجوز إلى مدة معينة أو إلى الأبد، وكلاهما باطل، أما إلى المدة المعينة؛ فلكونه تحكماً، ولكونه لم يقل به أحد. وأما إلى الأبد؛ فلكونه يلزم المحذور، وهو الخطاب والتكليف به مع عدم الفهم.
وأجيب عنهم: باختيار جوازه إلى مدة معينة يعلمها اللّه، وهو الوقت الذي يعلم أنه يكلف به فيه؛ فلا تحكم.
المذهب الثالث: جوازه في المجمل دون غيره، وحكي عن الصيرفي وأبي حامد المروزي.
المذهب الرابع: جوازه في العموم، وحكي عن عبد الجبار، وحكاه الروياني والماوردي وجهاً لأصحاب الشافعي.
المذهب الخامس: جوازه في الأوامر والنواهي، لا في الأخبار، وحكي عن الكرخي وبعض المعتزلة.
المذهب السادس: عكسه. حكاه الشيخ أبو إسحاق، ولم ينسبه إلى أحد.
المذهب السابع: جوازه في النسخ دون غيره، ذكره أبو الحسين البصري، وأبو علي، وأبو هاشم، وعبد الجبار.
المذهب الثامن: التفصيل بين ما ليس له ظاهر كالمشترك فلا يجوز، وما له ظاهر كالعام فيجوز.
المذهب التاسع: أن بيان المجمل إن لم يكن تبديلاً ولا تغييراً، جاز مقارناً وطارئاً، وإن كان تغييراً جاز مقارناً، ولا يجوز طارئاً. نقله ابن السمعاني عن أبي زيد من الأحناف. =

فَقَالَ لَهُ: «إِنَّ وِسَادَكَ لَعَرِيضٌ»[١].

واختلف في الحدِّ الذي بتبيُّنه يجبُ الإمساك، فقال الجمهورُ، وبه أخذ الناس، ومضَتْ عليه الأمصار والأعصار، ووردتْ به الأحاديثُ الصِّحَاحُ: إنه الفَجْر المُعْتَرِضُ في الأُفُقِ يَمْنَةً ويَسْرَةً، فبطلوع أوله في الأفق يجبُ الإمساكُ، وروي عن عثمانَ بن عفَّان، وحذيفةَ بن اليَمَانِ، وابن عبَّاس وغيرهم؛ أن الإمساك يجبُ بتبيُّن الفَجْر في الطُّرُق، وعلى رءوس الجبالِ[٢]، وذكر عن حُذَيفة؛ أنه قال: «تَسَحَّرْتُ مَعَ رَسُولِ اللَّهِ ﷺ وَهُوَ النَّهارُ إِلاَّ أَنَّ الشَّمْسَ لَمْ تَطْلُعْ»[٣].

ومن أكل، وهو يشكُّ في الفجر، فعليه القضاء عند مالك.

وقوله سبحانه: ﴿ثم أتموا الصيام إلى الليل﴾ أمر يقتضي الوجوب، و ﴿إلى﴾: غايةٌ، وإذا كان ما بعدها من جنْسِ ما قبلها، فهو داخلٌ في حكمه، وإذا كان من غير جنْسه، لم يدخلْ في المحدودِ، والليلُ: الذي يتم به الصيامُ: مَغِيبُ قرص الشمسِ، فمن أفطر شاكًّا في غروبها، فالمشهورُ من المَذْهَب؛ أنَّ عليه القضاءَ والكفَّارةَ.

وروى أبو هريرة عن النبيِّ ﷺ؛ أَنَّهُ قَالَ: «ثَلاَثَةٌ لاَ تُرَدُّ دَعْوَتُهُمْ: الصَّائِمُ حِينَ يُفْطِرُ، والإِمَامُ العَادِلُ، ودَعْوَةُ المَظْلُومِ، يَرْفَعُهَا اللَّهُ فَوْقَ الغَمَامِ، وَتُفْتَحُ لَهَا أَبْوَابُ السَّمَاءِ، وَيَقُولُ الرَّبُّ تَعَالَىٰ: وَعِزَّتِي، لأَنْصُرَنَّكِ، وَلَوْ بَعْدَ حِينٍ» رواه الترمذيُّ/، وابن ماجة، وابن حِبَّان ٤٧ ب

= والمذاهب الثمانية الأخيرة ضعيفة كما أشار إلى ذلك الشوكاني، قال رحمه الله: وأنت إذا تتبعت موارد هذه الشريعة المطهرة وجدتها قاضية بجواز تأخير البيان عن وقت الخطاب قضاء ظاهراً واضحاً لا ينكره من له أدنى خبرة بها وممارسة لها.

ينظر: **«البحر المحيط»** للزركشي (٣/ ٤٩٣)، **«البرهان»** لإمام الحرمين (١/ ١٦٦)، **«الإحكام في أصول الأحكام»** للآمدي (٣/ ٢٨)، **«نهاية السول»** (٢/ ٥٤٠)، **«زوائد الأصول»** للأسنوي (ص ٣٠٤)، **«منهاج العقول»** (٢/ ٢٢٠)، **«غاية الوصول»** للشيخ زكريا الأنصاري (ص ٨٦)، **«التحصيل من المحصول»** للأرموي (١/ ٤٢٩)، **«المنخول»** للغزالي (ص ٦٨)، **«المستصفى»** له (١/ ٣٦٨)، **«حاشية البناني»** (٢/ ٦٩)، **«الآيات البينات»** لابن قاسم العبادي (٣/ ١٢١)، **«حاشية العطار لجمع الجوامع»** (٢/ ١٠٢)، **«المعتمد»** لأبي الحسين (١/ ٣١٤)، **«الإحكام في أصول الأحكام»** لابن حزم (١/ ٨١)، **«حاشية التفتازاني والشريف على مختصر المنتهى»** (٢/ ١٦٤). وينظر: **«كشف الأسرار»** (٣/ ١٠٨)، **«المسودة»** (١٨١)، **«شرح العضد»** (٢/ ١٦٤).

(١) تقدم تخريجه.

(٢) أخرجه الطبري (٢/ ١٧٩) برقم (٣٠٠٢)، وابن عطية الأندلسي في **«المحرر الوجيز»** (١/ ٢٥٨).

(٣) أخرجه الطبري (٢/ ١٨١) برقم (٣٠١٩)، وابن عطية الأندلسي في **«المحرر الوجيز»** (١/ ٢٥٨).

في «**صحيحه**»، وقال الترمذيُّ: واللفظ له؛ حديثٌ حسنٌ، ولفظ ابن ماجة: «حَتَّىٰ يُفْطِرَ»[١]. انتهى من «**السِّلاح**».

وعنه ﷺ: «إِنَّ لِلصَّائِمِ عِنْدَ فِطْرِهِ لَدَعْوَةً مَّا تُرَدُّ»، رواه ابنُ السُّنِّيِّ[٢]. انتهى من «**حِلْيَة النوويِّ**»[٣].

وعنه ﷺ؛ أَنَّهُ قَالَ: «لِلصَّائِمِ فَرْحَتَانِ فَرْحَةٌ عِنْدَ فِطْرِهِ، وَفَرْحَةٌ عِنْدَ لِقَاءِ رَبِّهِ». رواه البخاريُّ ومسلم. انتهى[٤].

وروى ابنُ المبارك في «**رقائقه**»، قال: أخبرنا حمَّاد بن سَلَمَةَ، عن واصل[٥] مولى أبي عُيَيْنَة، عن لقيط أَبِي المُغيرَةِ، عن أبي بُرْدَةَ[٦]: أَنَّ أبا موسَى الأَشْعَرِيَّ كَانَ في سفينة

---

(١) أخرجه الترمذي (٥/ ٥٣٩)، كتاب «الدعوات»، باب «في العفو والعافية»، حديث (٣٥٩٨)، وابن ماجة (١/ ٥٥٧)، كتاب «الصيام»، باب في الصائم لا ترد دعوته، حديث (١٧٥٢)، والبيهقي (٣/ ٣٤٥)، كتاب «صلاة الاستسقاء»، باب استحباب الصيام للاستسقاء لما يرجى من دعاء الصائم، (٨/ ١٦٢)، كتاب «قتال أهل البغي»، باب فضل الإمام العادل، و(١٠/ ٨٨)، كتاب «آداب القاضي»، باب فضل من ابتلي بشيء من الأعمال، فقام فيه بالقسط، وقضى بالحق، وابن حبان كما في «**موارد الظمآن**» (٣/ ١٩٨)، باب دعوة الصائم وغيره، حديث (٨٩٤)، والطيالسي (١/ ٢٥٥)، حديث (١٢٦٤)، وأحمد (٢/ ٣٠٤ـ ٣٠٥)، من حديث أبي هريرة بلفظ: «ثلاثة لا ترد دعوتهم: الصائم حين يفطر. . . .» وقال الترمذي: «هذا حديث حَسَنٌ».

(٢) أخرجه ابن ماجة (١/ ٥٥٧)، كتاب «الصيام»، باب في الصائم لا ترد دعوته، حديث (١٧٥٣)، وابن السني في «**عمل اليوم والليلة**» رقم (٤٨٢)، من طريق عبد اللَّه بن أبي مليكة عن عبد اللَّه بن عمرو بن العاص مرفوعاً.
وقال البوصيري في «**الزوائد**»: إسناده صحيح.

(٣) «**حلية**» النووي (ص ٢٢٤).

(٤) تقدم تخريجه.

(٥) واصل الأَسَدِي مولى أبي عُيَيْنَةَ بن المُهَلَّبِ. عن ابن بُرَيْدَةَ، والضَّحَّاك. وعنه حَمَّاد بن زيد، وعَبَّاد بن عَبَّاد. وثقه ابن معين. ينظر: «**الخلاصة**» (٣/ ١٢٦).

(٦) هو: عامر بن قيس بن سُليم بن حضار بن حرب بن عامر بن عنز بن بكر بن عامر بن عذر بن وائل بن ناجية بن الجماهر بن الأشعر بن أَدَد بن زيد بن يشجب. .
أبو بردة. الأشعري. مشهور بكنيته كأخيه. قال ابن حجر في «**الإصابة**»: قال البغوي: سكن «الكوفة». وروى حديثه أحمد، والحاكم من طريق عاصم الأحول عن كريب بن الحارث بن أبي موسى عن عمه أبي بردة قال: قال رسول اللَّه: «اللهم اجعل فناء أمتي قتلاً في سبيلك بالطعن والطاعون».
وله ذكر في حديث آخر من طريق يزيد بن عبد اللَّه بن أبي بردة عن أبي موسى عن جده أبي موسى قال: خرجنا من اليمن في بضع وخمسين رجلاً من قومنا ونحن ثلاثة إخوة: أبو موسى، وأبو بردة، وأبو رهم، فأخرجتنا سفينة إلى النجاشي. أخرجه البغوي من هذا الوجه.
ينظر ترجمته في: «**أسد الغابة**» (٦/ ٢٩)، «**الإصابة**» (٧/ ١٧)، «**الثقات**» (٣/ ٤٥١)، «**تجريد أسماء**=

في البَحْر مرفوع شراعُها، فإذا رجُلٌ يقول: يأَهْلَ السفينةِ، قِفُوا سبْعَ مرارٍ، فقلْنا: ألا تَرَىٰ علَىٰ أيِّ حالٍ نحْنُ، ثم قال في السابعة، قِفُوا أخبرْكُمْ بقضاءِ قضاه اللَّه علَىٰ نَفْسِهِ؛ أنَّه من عَطَّشَ نَفْسَهُ للَّهِ في يومٍ حارٍّ من أيامِ الدُّنْيَا شديدِ الحَرِّ، كان حقًّا على اللَّه أنْ يرويه يوم القيامة، فكان أبو موسَىٰ يبتغي اليَوْمَ الشَّديدَ الحَرِّ، فيصومه. انتهى.

قال يوسُفُ بن يَحْيَى التَّادِلِيُّ في «**كتاب التشوُّف**»، وخرَّج عبد الرزَّاق في «**مصنَّفه**» عن هشام بنِ حَسَّان[1]، عن واصلِ بن لَقِيط، عن أبي بُرْدة، عن أبي موسَى الأشعريِّ، قَالَ: «غَزَا النَّاسُ بَرًّا وبحراً، فكنْتُ ممَّن غَزَا في البَحْر، فبينما نحْنُ نسيرُ في البَحْر؛ إذ سمعنا صوتاً يقول: يأهل السفينة، قِفُوا أخبرْكُم، فنظرنا يميناً وشَمالاً، فلم نر شيئاً إلا لُجَّةَ البحر، ثم نادى الثانيةَ؛ حتى نادى سبْعَ مراتٍ، يقول كذلك، قال أبو موسَىٰ: فلما كانَتِ السابعةُ، قُمْتُ، فقُلْتُ: ما تخبرنا؟ قال: أخبركم بقضاءِ قضاه اللَّه علَىٰ نَفْسِهِ؛ أنَّ من عَطِشَ للَّه في يوم حَارٍّ، أنْ يرويه اللَّه يوم القيامة»[2]، وذكره ابن حَبِيب في «**الواضحة**»؛ بلفظ آخر. انتهى.

قال ابن المبارك: وأخبرنا أبو بكر بن أبي مَرْيَم الغَسَّانيّ[3]، قال: حدَّثني ضَمْرَةُ بْنُ حَبِيبٍ[4]، قال: قَالَ رَسُولُ اللَّه ﷺ: «إنَّ لِكُلِّ شَيْءٍ بَاباً، وإنَّ بابَ العبادة الصيام»[5]. انتهى.

= **الصحابة**» (٢/ ١٥١)، «**بقي بن مخلد**» (٨٨٣)، «**الاستيعاب**» (٤/ ١٦٠٨)، «**التاريخ الكبير**» (١/ ٢١١)، «**تهذيب الكمال**» (٣/ ١٥٧٩)، «**تهذيب التهذيب**» (١٢/ ١٨)، «**تقريب التهذيب**» (٢/ ٣٩٤)، «**تعجيل المنفعة**» (٤٦٨)، «**الاستبصار**» (٢٣٨)، «**الجرح والتعديل**» (٩/ ٤٣٦)، «**الكاشف**» (٣/ ٣١٢).

(١) هشام بن حَسَّان القُرْدُوسِي الأزْدِي، مولاهم، أبو عبد اللَّه البصري. أحد الأعلام. عن حَفْصة، ومحمد، وأنس بن سيرين، وطائفة. وعنه السفيانان والحمَّادان. ضعفه القطان عن عطاء. وقال عباد بن منصور: ما رأيته عند الحسن قط، قال أبو حاتم: صدوق. قال مكي بن إبراهيم: مات سنة ثمان وأربعين ومائة.
ينظر: «**الخلاصة**» (٣/ ١١٣).

(٢) ذكره السيوطي في «**الدر المنثور**» (١/ ٣٢٩) وعزاه للبيهقي.

(٣) أبو بكر بن عبد اللَّه بن أبي مَرْيَم الغَسَّاني، الحِمْصي، اسمه: بُكَيْر، أو عبد السَّلام. عن مكحول، وخالد بن مَعْدَان. وعنه إسماعيل بن عَيَّاش، وبَقِيَّة. قال الحافظ أبو عبد اللَّه: ضعيف. توفي سنة ست وخمسين ومائة.
ينظر: «**الخلاصة**» (٣/ ٢٠٣).

(٤) ضَمْرَة بن حَبِيب الزُّبَيْدِي، أبو عُبَيْدٍ الحِمصي. عن أبي أُمَامة، وشدَّاد بن أوس. وعنه ابنه عُتْبَة، وأَرْطَاة بن المُنْذِر. وثقه ابن معين. ينظر: «**الخلاصة**» (٢/ ٦).

(٥) أخرجه ابن المبارك في «**الزهد**» (ص ٥٠٠) رقم (١٤٢٣)، وهناد بن السري في «**الزهد**» (٢/ ٣٥٨) رقم (٦٧٩)، والقضاعي في «**مسند الشهاب**» (١٠٣٢)، عن ضمرة بن حبيب مرسلاً.

وروى البخاريُّ ومسلم في «**صحيحيهما**»، عن النبيِّ ﷺ قَالَ: «كُلُّ عَمَلِ ٱبْنِ آدَمَ يُضَاعَفُ، الحَسَنَةُ بعَشْرِ أَمْثَالِهَا إِلَىٰ سَبْعِمِائَةِ ضِعْفٍ، قَالَ اللَّهُ: إِلاَّ الصَّوْمَ، فَإِنَّهُ لِي وَأَنَا أَجْزِي بِهِ، إِنَّمَا يَدَعُ شَهْوَتَهُ وَطَعَامَهُ مِنْ أَجْلِي»[1]. انتهى.

وقوله تعالى: ﴿وَلاَ تُبَاشروهُنَّ وأنتُمْ عاكفونَ في المَسَاجد﴾ قالتْ فرقة: المعنى: ولا تجامعوهُنَّ، وقال الجمهور: ذلك يقع على الجِمَاع، فما دونه ممَّا يُتلذَّذ به من النساء، و ﴿عَاكِفُون﴾، أيْ: مُلاَزِمُون، قال مالكٌ ـ رحمه اللَّه ـ وجماعةٌ معه: لا ٱعتكاف إلا في مساجد الجُمُعَاتِ[2]، وروي عن مالكٍ أيضاً؛ أنَّ ذلك في كل مسجدٍ، ويخرج إلى الجُمُعة؛ كما يخرج إلى ضروريِّ أشغالِهِ، قال ابن العربيِّ في «**أحكامه**»[3]: وحرم اللَّه سبحانه المباشَرَةَ في المَسْجد؛ وكذلك تحرم خارجَ المَسْجِدِ؛ لأن معنى الآية، ولا تباشرُوهُنَّ وأنتم ملتزمون لِلاَّعتكاف في المساجد معتقدُونَ له. انتهى. و ﴿تِلْكَ﴾ إشارةٌ إلى هذه الأوامر والنواهِي.

والحُدُودُ: الحواجزُ بيْن الإباحة والحظر؛ ومنه قيل للبوَّاب حَدَّاد؛ لأنه يمنع؛ ومنه الحَادُّ؛ لأنها تُمنع من الزينةِ، والآياتُ: العلاماتُ الهاديةُ إلى الحق.

١٤٨ وقوله تعالى: ﴿ولا تأكلوا أموالكم بينكم بالباطل...﴾ الآيةَ: الخطابُ لأمة/ نبيِّنا محمَّد ﷺ ويدخلُ في هذه الآيةِ القِمَارُ، والخُدَعُ، والغُصُوب، وجَحْد الحُقُوق، وغَيْرُ ذلك.

وقوله سبحانه: ﴿وتُدْلُوا بها إلى الحُكَّام...﴾ الآية: يقال: أَدْلَى الرَّجُلُ بحجَّة، أو

---

(١) تقدم تخريجه.

(٢) لا يصح الاعتكاف إلا في المسجد؛ لقوله تعالى: ﴿ولا تباشروهن وأنتم عاكفون في المساجد﴾ ووجه الدلالة من الآية: أنه لو صح في غير المسجد لم يختص تحريم المباشرة به؛ لأن الجماع مناف للاعتكاف بالإجماع، فعلم من ذكر المساجد أن المراد أن الاعتكاف لا يكون إلا فيها؛ فدل على أنه لا يجوز إلا في المسجد، والأفضل أن يعتكف في المسجد الجامع؛ لأن رسول اللَّه ﷺ اعتكف في المسجد الجامع؛ ولأن الجماعة في صلواته أكثر؛ ولأنه يخرج من الخلاف، فإن الزهري قال: لا يجوز في غيره. وإن نذر أن يعتكف في مسجد غير الثلاثة، وهي المسجد الحرام، والمسجد الأقصى، ومسجد المدينة، جاز أن يعتكف في غيره؛ لأنه لا مزية لبعضها على بعض؛ فلم تتعين ويصح الاعتكاف في كل مسجد، والجامع أفضل، وأومأ الشافعي في القديم إلى اشتراط الجامع، والصواب جوازه في كل مسجد، ويصح في رحبته، وسطحه بلا خلاف، لأنهما منه.
ينظر: «**الاعتكاف**» لشيخنا أحمد خليفة جبر.

(٣) ينظر: «**أحكام القرآن**» (١/ ٩٦).

بأمْر يرجُو النَّجاح به، تشبيهاً بالذي يرسل الدَّلْو في البِئْر يرجُو بها الماءَ، قال قومٌ: معنى الآية: تُسَارعون في الأموال إلى المخاصَمَة، إذا علمْتم أنَّ الحُجَّة تقوم لكم؛ إمَّا بأن لا تكون على الجاحِدِ بيِّنة، أو يكون مالَ أمانةٍ؛ كاليتيم ونحوه ممَّا يكون القولُ فيه قوله، فالباء في «بِهَا» باءُ السبب[1]، وقيل: معنى الآية: تُرْشُوا بهَا علَىٰ أكْل أكثر منها، فالباء إلزاقٌ مجرَّدٌ؛ وهذا القول يترجَّح لأن الحكَّام مَظِنَّةُ الرُّشَا، إلاَّ من عُصِمَ، وهو الأقل، وأيضاً، فإن اللفظتين متناسبتَان.

﴿تُدْلُوا﴾: من إرسال الدلْوِ، والرِّشْوَةُ: من الرِّشَاءِ؛ كأنها يمدُّ بها؛ لتقضي الحاجة.

والفريقُ: القطْعة، والجزء.

و ﴿بالإِثم﴾ أي: بالظلم.

﴿وأنتم تَعْلَمون﴾ أي: أنكم مبطلون.

﴿۞ يَسْـَٔلُونَكَ عَنِ ٱلْأَهِلَّةِ ۖ قُلْ هِىَ مَوَٰقِيتُ لِلنَّاسِ وَٱلْحَجِّ ۗ وَلَيْسَ ٱلْبِرُّ بِأَن تَأْتُوا۟ ٱلْبُيُوتَ مِن ظُهُورِهَا وَلَٰكِنَّ ٱلْبِرَّ مَنِ ٱتَّقَىٰ ۗ وَأْتُوا۟ ٱلْبُيُوتَ مِنْ أَبْوَٰبِهَا ۚ وَٱتَّقُوا۟ ٱللَّهَ لَعَلَّكُمْ تُفْلِحُونَ ﴿١٨٩﴾ وَقَٰتِلُوا۟ فِى سَبِيلِ ٱللَّهِ ٱلَّذِينَ يُقَٰتِلُونَكُمْ وَلَا تَعْتَدُوٓا۟ ۚ إِنَّ ٱللَّهَ لَا يُحِبُّ ٱلْمُعْتَدِينَ ﴿١٩٠﴾ وَٱقْتُلُوهُمْ حَيْثُ ثَقِفْتُمُوهُمْ وَأَخْرِجُوهُم مِّنْ حَيْثُ أَخْرَجُوكُمْ ۚ وَٱلْفِتْنَةُ أَشَدُّ مِنَ ٱلْقَتْلِ ۚ وَلَا تُقَٰتِلُوهُمْ عِندَ ٱلْمَسْجِدِ ٱلْحَرَامِ حَتَّىٰ يُقَٰتِلُوكُمْ فِيهِ ۖ فَإِن قَٰتَلُوكُمْ فَٱقْتُلُوهُمْ ۗ كَذَٰلِكَ جَزَآءُ ٱلْكَٰفِرِينَ ﴿١٩١﴾ فَإِنِ ٱنتَهَوْا۟ فَإِنَّ ٱللَّهَ غَفُورٌ رَّحِيمٌ ﴿١٩٢﴾﴾

وقوله تعالَى: ﴿يسألونَكَ عن الأهلة﴾، قال ابنُ عَبَّاس وغيره: نَزلَتْ علَىٰ سؤالِ قَوْمٍ من المسلمين النبيَّ ﷺ عنِ الهِلاَلِ، وما فائدةُ مُحَاقِهِ، وكمالِهِ، ومخالفته لحالِ الشمْسِ[2].

و ﴿مَوَاقِيت﴾ أي: لمحَلِّ الدُّيون، وانقضاءِ العِدَدِ والأكْرِيَةِ، وما أشبه، هذا من مصالحِ العبادِ، ومواقيت للحَجِّ أيضاً: يعرف بها وقته وأشهره.

وقوله سبحانه: ﴿وليس البِرّ...﴾ الآية: قال البَرَاء بن عَازِبٍ[3]، والزهْريُّ،

---

(١) وقيل: إنها للتعدية، أي: لترسلوا بها إلى الحكام. ينظر: «الدر المصون» (١/ ٤٧٨).

(٢) أخرجه الطبراني في «تفسيره» (٢/ ١٨٩) رقم (٣٨٠)، وذكره البغوي (٢/ ١٦٠)، وابن عطية الأندلسي في «المحرر الوجيز» (١/ ٢٦١)، والسيوطي في «الدر المنثور» (١/ ٣٦٨)، وعزاه إلى ابن جرير، وابن أبي حاتم، عن ابن عباس.

(٣) هو: البراء بن عازب بن الحارث بن عدي بن جشم بن مجدعة بن حارثة بن الحارث بن عمرو بن مالك بن الأوس.. أبو عمرو. وقيل: أبو عمارة، وهو الأصح. الأوسي. الأنصاري.
قال ابن الأثير في «الأسد»:
=

وقتادة: سببها أن الأنصار كانوا إذا حَجُّوا، أو اعتمروا، يلتزمون تشرُّعاً ألاَّ يحول بينهم وبَيْن السماء حائلٌ، فكانوا يتسنَّمون ظهور بيوتِهم على الجُدُرَاتِ[1]، وقيل: كانوا يجعلون في ظهور بيوتهم فُتُوحاً يدخلُون منها، ولا يدخلون من الأبواب[2]، وقيل غير هذا ممَّا يشبهه[3].

وقوله تعالى: ﴿وقاتلوا في سبيل اللَّه...﴾ الآيةُ هي أول آية نزلَتْ في الأمر بالقتالِ. قال ابن زَيْد، والربيعُ: قوله: ﴿ولا تَعْتَدُوا﴾ أي: في قتالِ مَنْ لم يقاتلْكم، وهذه الموادَعَةُ منسوخةٌ بقوله تعالى: ﴿وَقَاتِلُوا المُشْرِكِينَ كَافَّةً﴾[4] [التوبة: ٣٦]، وقال ابن عَبَّاس وغيره:

= رده رسول اللَّه ﷺ عن «بدر»؛ استصغره. وأول مشاهده «أحد»، وقيل: «الخندق». وغزا مع النبي ﷺ أربع عشرة غزوة. وهو الذي افتتح الري سنة أربع وعشرين صلحاً أو عنوة في قول أبي عمرو الشيباني. وقال أبو عبيدة: افتتحها حذيفة. نزل «الكوفة» وابتنى بها داراً.

توفي في إمارة مصعب بن الزبير، وقيل: في سنة (٧٢).

ينظر ترجمته في: **«أسد الغابة»** (١/ ٢٠٥)، **«الإصابة»** (١/ ١٤٧)، **«الاستيعاب»** (١/ ١٥٥)، **«تجريد أسماء الصحابة»** (١/ ٤٦)، **«الطبقات الكبرى»** (٢/ ٣٧٦)، **«الأعلام»** (٢/ ٤٦)، **«التاريخ الكبير»** (٢/ ١١٧)، **«التاريخ الصغير»** (١/ ٦)، **«الجرح والتعديل»** (٢/ ٣٩٩)، **«تهذيب الكمال»** (١/ ٢١٣٩)، **«تهذيب التهذيب»** (١/ ٤٢٥)، **«تقريب التهذيب»** (١/ ٩٤)، **«تاريخ بغداد»** (١/ ١٧٧)، **«تاريخ ابن معين»** (٢/ ١٤٧)، **«بقي بن مخلد»** (١٤)، **«البداية والنهاية»** (٨/ ٣٢٨)، **«التحفة اللطيفة»** (١/ ٣٦٤)، **«الوافي بالوفيات»** (١/ ١٠٤)، **«الكاشف»** (١/ ١٥١)، **«الثقات»** (٣/ ٢٦)، **«عنوان النجابة»** (٤٩).

(١) أخرجه الطبري (٢/ ١٩٤) برقم (٣٠٩٠)، وذكره البغوي في **«معالم التنزيل»** (١/ ١٦٠)، وابن عطية الأندلسي في **«المحرر الوجيز»** (١/ ٢٦١)، والسيوطي في **«الدر المنثور»** (١/ ٣٦٨)، وعزاه إلى الطيالسي، وعبد بن حميد، وابن جرير، وابن أبي المنذر، وابن أبي حاتم عن البراء.

وفي (١/ ٣٦٩)، عن الزهري، وعزاه لابن جرير.

والجَدَرَةُ: حظيرة تصنع للغنم من حجارة. والجمع جَدَرٌ.

والجديرة: زَرْب الغنم. والجديرة: كنيف يتخذ من حجارة يكون للبهْم وغيرها. ينظر: **«لسان العرب»** (٥٦٦).

(٢) أخرجه الطبري (٢/ ١٩٢) رقم (٣٠٨٢)، ورقم (٣٠٨٩). وذكره البغوي في **«معالم التنزيل»** (١/ ١٦٠)، وابن عطية في **«المحرر الوجيز»** (١/ ٢٦١)، عن البراء بن عازب، والزهري، وقتادة. والسيوطي في **«الدر المنثور»** (١/ ٣٦٩)، عن الزهري.

(٣) أخرجه الطبري (٢/ ١٩٢/ ١٩٣/ ١٩٤) برقم (٣٠٨٢)، (٣٠٨٣) عن البراء، وبرقم (٣٠٨٩)، عن الزهري وبرقم (٣٠٩٠) عن قتادة، وذكره البغوي (١/ ١٦٠)، وابن عطية (١/ ٢٦١) عن البراء بن عازب، والزهري، وقتادة.

كما ذكره السيوطي (١/ ٣٦٨ ـ ٣٦٩)، عن البراء بن عازب، وقتادة.

(٤) أخرجه الطبري (٢/ ١٩٥) برقم (٣٠٩٥)، عن الربيع وبرقم (٣٠٩٦)، عن زيد.

وذكره البغوي في **«معالم التنزيل»** (١/ ١٦١)، عن الربيع.

وابن عطية في **«المحرر الوجيز»** (١/ ٢٦٢)، عن ابن زيد، والربيع.

﴿ولا تعتدُوا﴾ في قتْلِ النساءِ، والصبيانِ، والرهبانِ، وشبههم؛ فهي مُحْكَمَةٌ[١].

وقوله تعالى: ﴿وٱقتلوهم حيثُ ثقفتموهم...﴾ الآية: قال ابْنُ إسحاق وغيره: نزَلَتْ هذه الآيةُ في شأنِ عَمْرو بن الحَضْرَمِيِّ، وواقدٍ، وهي سَرِيَّةُ عبد اللَّه بن جَحْش[٢]، و ﴿ثَقِفْتُمُوهُمْ﴾ معناه: أحكمتم غلبتهم، يقال: رَجُلٌ ثَقِفٌ لَقِفٌ، إذا كان محكِماً لما يتناوَلُهُ من الأمور[٣].

و ﴿أَخرجوهُمْ﴾: خطابٌ لجميع المؤمنين، والضميرُ لكفار قريش.

و ﴿الْفِتنَةُ أشدُّ مِنَ القَتْلِ﴾، أي: الفتنةُ التي حملوكم علَيْها، ورامُوكم بِهَا على الرُّجوع إلى الكفر ـ أشدُّ من القتْل، ويحتمل أن يكون المعنَىٰ: والفتنةُ، أي: الكفر والضَّلال الذي هم فيه أَشَدُّ في الحَرَمِ، وأعظم جُرْماً من القتل الَّذي عيَّروكم به في شأن ابْنِ الحَضْرَمِيِّ.

وقوله تعالى: ﴿ولا تقاتلوهم عند المَسْجد الحَرَام...﴾ الآية.

قال الجمهورُ[٤]: كان هذا ثُمَّ نُسِخَ، وقال مجاهد: الآية محكمةٌ[٥]، ولا يجوز قتال أحد، يعني: عند المسجد الحرام، إلا بعد أن يقاتل.

قلتُ: وظاهر قوله ﷺ: «وَإِنَّمَا أُحِلَّتْ لِي سَاعَةً مِنَ النَّهَارِ، وَلَمْ تُحَلَّ لِأَحَدٍ بَعْدِي»[٦] يقوي قول مجاهد، وهذا هو الراجحُ عند الإمام .....

---

(١) أخرجه الطبري (٢/ ١٩٦) برقم (٣١٠٠)، وذكره البغوي في «معالم التنزيل» (١/ ١٦١) من قول ابن عباس، ومجاهد، وذكره ابن عطية الأندلسي في «المحرر الوجيز» (١/ ٢٦٢)، عن ابن عباس، وعمر بن عبد العزيز، ومجاهد.
والسيوطي في «الدر المنثور» (١/ ٣٧٠)، وعزاه لابن جرير، وابن المنذر، وابن أبي حاتم، عن ابن عباس.

(٢) عبد اللَّه بن جَحْش الأسدي بن رِياب، ابن يعمر الأسدي. حليف بني عبد شمس. أَحَدُ السابقين.
قَالَ ابْنُ حِبَّان: له صحبة. وقال ابن إسحاق: هاجر إلى الحبشة، وشهد بَدْراً.
ودُفن هو وحمزة في قبرٍ واحد، وكان له يوم قُتل نَيِّفٌ وأربعون سنة.
ينظر: «الإصابة» (٤/ ٣١، ٣٣).

(٣) ذكره ابن عطية في «المحرر الوجيز» (١/ ٢٦٢).

(٤) ينظر: «تفسير الطبري» (٣/ ٥٦٧)، و «المحرر الوجيز» (١/ ٢٦٣).

(٥) ذكره البغوي في «معالم التنزيل» (١/ ١٦٢)، عن مجاهد، وجماعة، وابن عطية الأندلسي (١/ ٢٦٣) عن مجاهد.

(٦) هذا جزء من حديث أخرجه البخاري (٤٦، ٤٧)، كتاب «جزاء الصيد»، باب لا يحل القتال بمكة، =

٤٠٢ ـــــــ

﴿وَقَٰتِلُوهُمْ حَتَّىٰ لَا تَكُونَ فِتْنَةٌ وَيَكُونَ ٱلدِّينُ لِلَّهِ ۖ فَإِنِ ٱنتَهَوْا۟ فَلَا عُدْوَٰنَ إِلَّا عَلَى ٱلظَّٰلِمِينَ ﴿١٩٣﴾ ٱلشَّهْرُ ٱلْحَرَامُ بِٱلشَّهْرِ ٱلْحَرَامِ وَٱلْحُرُمَٰتُ قِصَاصٌ ۚ فَمَنِ ٱعْتَدَىٰ عَلَيْكُمْ فَٱعْتَدُوا۟ عَلَيْهِ بِمِثْلِ مَا ٱعْتَدَىٰ عَلَيْكُمْ ۚ وَٱتَّقُوا۟ ٱللَّهَ وَٱعْلَمُوٓا۟ أَنَّ ٱللَّهَ مَعَ ٱلْمُتَّقِينَ ﴿١٩٤﴾ وَأَنفِقُوا۟ فِى سَبِيلِ ٱللَّهِ وَلَا تُلْقُوا۟ بِأَيْدِيكُمْ إِلَى ٱلتَّهْلُكَةِ ۛ وَأَحْسِنُوٓا۟ ۛ إِنَّ ٱللَّهَ يُحِبُّ ٱلْمُحْسِنِينَ ﴿١٩٥﴾﴾

﴿وقَاتِلُوهُمْ حَتَّىٰ لا تكون فتنةٌ ويكونَ الدِّينُ للَّه﴾: ﴿الفَتْنَة﴾: هنا الشِّرْك، وما تابعه من أذى المؤمنين. قاله ابن عَبَّاس وغيره[1].

و ﴿الدِّينُ﴾ هنا: الطاعةُ، والشَّرْعُ، والانتهاءُ في هذا الموضع يصحُّ مع عموم الآية في الكفار؛ أنْ يكون الدُّخُولَ في الإِسلام؛ ويصحُّ أن يكون أداء الجزية.

وقوله تعالى: ﴿الشهر الحرام بالشَّهْرِ الحرامِ والحرماتُ قصاص...﴾ الآية: قال ابن عبَّاس وغيره: نزلَتْ في عمرة القَضِيَّةِ، وعامِ الحديبيَةِ سنَةَ ستٍّ، حين صدَّهم المشركون، أي: الشهرُ الحرامُ الذي غلَّبكم اللَّه فيه، وأدخلكم الحَرَمَ عليهم سنَةَ سَبْعٍ ـ بالشهر الحرامِ الذي صدُّوكم فيه، والحرمات قصاصٌ[2].

وقالتْ فرقةٌ: قوله: ﴿والحُرُمَاتُ قِصَاصٌ﴾: مقطوعٌ مما قبله[3]، وهو ابتداء أمر كان في أول الإِسلام أنَّ من انتهكَ حرمَتَكَ، نِلْتَ منه مثْلَ ما اعتدَىٰ عليك.

﴿واتقُوا اللَّه﴾: قيل: معناه في ألاَّ تعتدوا، وقيل: في ألاَّ تزيدُوا على المثل.

وقوله تعالى: ﴿وأنفقوا في سبيل اللَّه ولا تلقوا بأيديكم إلى التهلكة...﴾ الآية: سبيلُ اللَّهِ هنا: الجهادُ، واللفظ يتناوَلُ بَعْدُ جميعَ سُبُلِهِ، وفي الصحيح أنَّ أبا أيُّوب الأنصاريَّ[4] كان على القُسْطَنْطِينِيَّةِ، فحمل رجُلٌ على عَسْكَر العدُوِّ، فقال قومٌ: ألقى هذا بيده إلى التهلكة، فقال أبو أيوب: لا، إنَّ هذه الآيةَ نزلَتْ في الأنصار، حين أرادوا، لمَّا ظهر الإِسلام؛ أن يتركوا الجهادَ، ويَعْمُروا أموالهم، وأما هذا، فهو الذي قال اللَّه تعالَىٰ

---

(١) أخرجه الطبري (١/ ٢٠٠) برقم (٣١٢٤)، وذكره ابن عطية الأندلسي (١/ ٢٦٣)، والسيوطي في «الدر المنثور» (١/ ٣٧١)، وعزاه لابن جرير، وابن أبي حاتم، والبيهقي.

(٢) ذكره البغوي في «معالم التنزيل» (١/ ١٦٣)، وابن عطية في «المحرر الوجيز» (١/ ٢٦٣).

(٣) ذكره ابن عطية الأندلسي في «المحرر الوجيز» (١/ ٢٦٤).

(٤) خالد بن زيد بن كُلَيْب بن ثَعْلَبَة، الأنصاري، النَّجَّارِي، أبو أيوب المدني، شهد بدراً والعَقَبَة، وعليه نزل النبي ﷺ حين دخل المدينة. له مائة وخمسون حديثاً.
ينظر: «الخلاصة» (١/ ٢٧٧).

فيه: ﴿وَمِنَ النَّاسِ مَنْ يَشْرِي نَفْسَهُ ٱبْتِغَاءَ مَرْضَاتِ اللَّهِ﴾[١] [البقرة: ٢٠٧].

وقال ابن عبَّاس، وحذيفةُ بْنُ اليَمَانِ، وجمهورُ الناس: المعنى: لا تُلْقُوا بأيديكم؛ بأنْ تتركُوا النَّفَقَةَ في سَبِيلِ اللَّه، وتخافوا العَيْلَةَ[٢].

﴿وَأَحْسِنُوا﴾: قيل: معناه: في أعمالكم بٱمتثال الطَّاعات؛ روي ذلك عن بعض الصحابة[٣]، وقيل: المعنى: وأحسنوا في الإنفاق في سبيل اللَّهِ، وفي الصَّدَقَات، قاله زَيْدُ بْنُ أَسْلَم[٤]، وقال عِكْرِمَة: المعنَىٰ: وأَحْسِنُوا الظنَّ باللَّه عزَّ وجلَّ[٥].

* ت *: ولا شَكَّ أن لفظ الآية عامٌّ يتناول جميعَ ما ذكر، والمخصَّص يفتقر إلى دليل.

فأما حُسْن الظن باللَّه سبحانه، فقد جاءَتْ فيه أحاديثُ صحيحةٌ، فمنها: «أَنَا عِنْدَ ظَنِّ عَبْدِي بِي»[٦]، وفي «صحيح مسلم»، عن جابر، قال: سَمِعْتُ النَّبِيَّ ﷺ قَبْلَ وَفَاتِهِ بِثَلاَثَةِ أَيَّامٍ يَقُولُ: «لاَ يَمُوتَنَّ أَحَدُكُمْ إِلاَّ وَهُوَ يُحْسِنُ الظَّنَّ بِاللَّهِ»[٧] انتهى/. ١٤٩ أ

وأخرج أبو بكر بن الخَطِيبِ، بسنده، عن أنسٍ؛ أنَّ النبيَّ ﷺ قَالَ: «مِنْ حُسْنِ عِبَادَةِ المَرْءِ حُسْنُ ظَنِّهِ»[٨]. انتهى.

---

(١) ذكره ابن عطية في «المحرر الوجيز» (١/ ٢٦٥).

(٢) أخرجه الطبري في «التفسير» (٢/ ٢٠٧) رقم (٣١٥٥).
وذكره البغوي في «معالم التنزيل» (١/ ١٦٤)، وابن عطية في «المحرر الوجيز» (١/ ٢٦٥)، والسيوطي في «الدر المنثور» (١/ ٣٧٤)، وعزاه إلى الفريابي، وابن جرير، وابن المنذر.

(٣) ذكره ابن عطية في «المحرر الوجيز» (١/ ٢٦٥).

(٤) أخرجه الطبري (٢/ ٢١٢) برقم (٣١٩٠)، وذكره ابن عطية في «المحرر الوجيز» (١/ ٢٦٥).

(٥) أخرجه الطبري (٢/ ٢١٢)، رقم (٣١٨٩)، وذكره ابن عطية في «المحرر الوجيز» (١/ ٢٦٥)، والسيوطي في «الدر المنثور» (١/ ٣٧٥)، وعزاه لعبد بن حميد، وابن جرير، عن عكرمة.

(٦) تقدم تخريجه.

(٧) أخرجه مسلم (٤/ ٢٢٠٤) كتاب «الجنة وصفة نعيمها وأهلها» باب الأمر بحسن الظن باللَّه تعالى عند الموت، حديث (٨١/ ٢٨٧٧)، من حديث جابر.
وابن ماجه (٢/ ١٢٩٥)، كتاب «الزهد»، باب «التوكل واليقين» رقم (٤١٦٧)، والبيهقي (٣/ ٣٧٨) كتاب «الجنائز»، باب المريض يحسن ظنه باللَّه ـ عز وجل ـ ويرجو برحمته»، وأحمد (٣/ ٢٩٣ـ ٣١٥ـ ٣٢٥ـ ٣٩٠)، وابن حبان (٢/ ٤٠٣)، كتاب «الرقاق»، باب ذكر الأمر للمسلم بحسن الظن بمعبوده، مع قلة التقصير في الطاعات رقم (٦٣٦)، (٢/ ٤٠٤، ٤٠٥)، كتاب «الرقاق»، باب حث المصطفى ﷺ على حسن الظن بمعبودهم جل وعلا، رقم (٦٣٨).

(٨) أخرجه الخطيب في «تاريخ بغداد» (٥/ ٣٧٧).

قال عبد الحَقِّ في «**العاقبة**»: أَمَّا حسْنُ الظنِّ باللَّهِ عزَّ وجلَّ عند الموت، فواجبٌ؛ للحديث. انتهى.

ويدخل في عموم الآية أنواعُ المعروف؛ قال أبو عمر بن عَبْدِ البَرِّ: قال رَسُولُ اللَّهِ ﷺ: «كُلُّ مَعْرُوفٍ صَدَقَةٌ»[(١)]، قَالَ أَبُو جُرَيٍّ الْهُجَيْمِيُّ[(٢)]؛ قُلْتُ: يَا رَسُولَ اللَّهِ، أَوْصِنِي، قَالَ: «لاَ تَحْقِرَنَّ شَيْئاً مِنَ المَعْرُوفِ؛ أَنْ تَأْتِيَهُ، وَلَوْ أَنْ تُفَرِّغَ مِنْ دَلْوِكَ فِي إِنَاءِ المُسْتَسْقِي، وَلَوْ أَنْ تَلْقَىٰ أَخَاكَ، وَوَجْهُكَ مُنْبَسِطٌ إِلَيْهِ»[(٣)]، وَقَالَ عَلَيْهِ السَّلام: «أَهْلُ المَعْرُوفِ فِي الدُّنْيَا هُمْ أَهْلُ المَعْرُوفِ فِي الآخِرَةِ»[(٤)]، وقال عليه الصلاة والسَّلام: «إِنَّ لِلَّه

---

(١) أخرجه البخاري (١٠/ ٤٦٢) كتاب «الأدب»، باب كل معروف صدقة حديث (٦٠٢١)، ومسلم (٢/ ٦٩٧)، كتاب «الزكاة» باب بيان أن اسم الصدقة يقع على كل نوع من المعروف حديث (٥٢/ ١٠٠٥).

(٢) هو جابر بن سليم، وقيل: سليم بن جابر، جُرَيّ الهجيمي مشهور بكنيته.
ينظر: «**أسد الغابة**» ت (٦٣٧)، «**الاستيعاب**» ت (٣٠٥)، «**الثقات**» (٣/ ٢٥٤)، «**تجريد أسماء الصحابة**» (١/ ٧١)، «**تقريب التهذيب**» (٢/ ٣٩)، «**الطبقات الكبرى**» (١٧٩)، «**تهذيب الكمال**» (١/ ١٧٨)، «**الوافي بالوفيات**» (١١/ ٢٦)، «**التاريخ الصغير**» (١/ ١١٧)، «**التاريخ الكبير**» (٢/ ٢٠٥)، «**الجرح والتعديل**» (٢/ ٢٠٢٧)، «**تبصير المنتبه**» (٣/ ٩١٥)، «**الإصابة**» (١/ ٥٤٢).

(٣) أخرجه أبو داود (٢/ ٤٥٤)، كتاب «اللباس»، باب ما جاء في إسبال الإزار، حديث (٤٠٨٤)، وأحمد (٥/ ٦٣)، والحاكم (٤/ ١٨٦)، وابن حبان (٨٦٦ـ موارد).

(٤) أخرجه الطبراني في «**الصغير**» (١/ ٢٦٢ ـ ٢٦٣)، والقضاعي في «**مسند الشهاب**» (٣٠١)، وأبو نعيم في «**حلية الأولياء**» (٩/ ٣١٩) من طريق المسيب بن واضح، ثنا علي بن بكار، ثنا هشام بن حسان، عن محمد بن سيرين، عن أبي هريرة مرفوعاً.
وقال الطبراني: لم يروه عن هشام إلا علي، تفرد به المسيب، وقال ابن أبي حاتم في «**العلل**» (٢/ ٢٩٢) رقم (٢٣٨٠): سألتُ أبي عن حديث رواه المسيب بن واضح، عن علي بن بكار، عن هشام بن حسان، عن محمد بن سيرين، عن أبي هريرة قال: قال رسول الله ﷺ: «أهل المعروف في الدنيا هم أهل المعروف في الآخرة». قال أبي: هذا حديث منكر جداً اهـ.
والحديث ذكره الهيثمي في «**مجمع الزوائد**» (٧/ ٢٦٦)، وقال: رواه الطبراني في «**الصغير**»، و «**الأوسط**» بإسنادين في أحدهما يحيى بن خالد بن حيان الرقي، ولم أعرفه، ولا ولده أحمد، وفي الأخير المسيب بن واضح، قال أبو حاتم: يخطىء كثيراً .اهـ.
وفي الباب عن أبي موسى، وابن عمر، وعمر، وعلي، وسلمان، وأبي الدرداء، وابن عباس، وأبي أمامة، وقبيصة بن مرة.
* حديث أبي موسى:
أخرجه الطبراني في «**المعجم الصغير**» (١/ ٧٤) من طريق مؤمل بن إسماعيل، ثنا سفيان، عن عاصم الأحول، عن أبي عثمان النهدي، عن أبي موسى الأشعري مرفوعاً.
وقال الطبراني: لم يروه عن سفيان إلا مؤمل.
والحديث أخرجه الدارقطني في «**العلل**» (٧/ ٢٤٢ ـ ٢٤٣)، ومن طريقه ابن الجوزي في «**العلل**=

.....

= **المتناهية»** (٢/ ٥٠٨) رقم (٨٣٨)، من طريق مؤمل بن إسماعيل به.
وقال الدارقطني: هذا حديث يرويه عاصم الأحول، واختلف عنه، فرواه مؤمل عن الثوري، عن عاصم، عن أبي عثمان، عن أبي موسى.
وخالفه هشام بن لاحق، رواه عن عاصم عن أبي عثمان عن سلمان، عن النبي ﷺ.
وغيرهما يرويه عن عاصم، عن أبي عثمان، عن النبي ﷺ مرسلاً، وهو الصواب.
وقال ابن الجوزي: تفرد به مؤمل عن الثوري، فأسنده عن أبي موسى.
* حديث ابن عمر:
أخرجه البزار (٣٢٩٥ـ كشف)، وابن عدي في **«الكامل»** (٥/ ٢٠٠١)، وابن الجوزي في **«العلل المتناهية»** (٢/ ٥٠٦) رقم (٨٣٥)، من طريق خازم بن مروان. قال: حدثني ابن السائب عن نافع، عن ابن عمر مرفوعاً.
قال ابن أبي حاتم في **«العلل»** (٢/ ١٠٥) رقم (١٨٠٨): قال أبي الحديث الذي روي عن عطاء بن السائب، عن نافع، عن ابن عمر، عن النبي ﷺ قال: «أهل المعروف في الدنيا، أهل المعروف في الآخرة». قال أبي: هذا حديث باطل .اهـ.
والحديث ذكره الهيثمي في **«مجمع الزوائد»** (٧/ ٢٦٥)، وقال: رواه البزار، وفيه خازم أبو محمد قال أبو حاتم: مجهول.
* حديث عمر:
قال الدارقطني في **«العلل»** (٢/ ٢٤٤ ـ ٢٤٦): يرويه عاصم بن سليمان الأحول، واختلف عنه، فرواه مؤمل عن الثوري عن عاصم عن أبي موسى عن النبي ﷺ، ورواه هشام بن لاحق عن عاصم عن أبي عثمان عن سلمان عن النبي ﷺ. وكلاهما وهم، والصَّواب ما رواه حماد بن زيد، وغيره عن عاصم عن أبي عثمان عن عمر من قوله غير مرفوع، ورواه علي بن مسهر، وغيره، عن عاصم عن أبي عثمان قال: قال رسول الله ﷺ مرسلاً، حدثنا أبو علي المالكي، ثنا زيد بن أخرم، ثنا عبد القاهر بن شعيب قال: ثنا هشام، عن عاصم الأحول، عن أبي عثمان قال: سمعت عمر على المنبر يقول: «إن أهل المعروف... الحديث».
والحديث ذكره الهيثمي في **«مجمع الزوائد»** (٧/ ٢٦٦)، وقال: رواه الطبراني، وفيه هشام بن لاحق تركه أحمد، وقوَّاه النسائي، وبقية رجاله ثقات .اهـ.
* حديث أبي الدرداء:
أخرجه الخطيب (١٠/ ٤٢٠) من طريق هيذام بن قتيبة، قال: نا عبد الملك بن زيد أبو بشر البزار: قال: نا سفيان الثوري، عن العلاء بن الحارث، عن مكحول، عن أبي الدرداء مرفوعاً، ومن طريق الخطيب، أخرجه ابن الجوزي في **«العلل»** (٢/ ٥٠٨) رقم (٨٤٠)، وقال: هيذام مجهول.
* حديث ابن عباس:
أخرجه الطبراني في **«الكبير»** (١١/ ٧١) رقم (١١٠٧٨) من طريق موسى بن أعين، عن ليث، عن مجاهد، عن ابن عباس مرفوعاً. وأخرجه (١١/ ١٩٠ـ ١٩١) رقم (١١٤٦٠)، من طريق عبد الله بن هارون الفروي، ثنا محمد بن منصور، حدثني أبي عن ابن جريج، عن عطاء، عن ابن عباس مرفوعاً. =

عِبَاداً خَلَقَهُمْ لِحَوَائِجِ النَّاسِ، هُمُ الآمِنُونَ يَوْمَ القِيَامَةِ»[1]. انتهى من كتابه المسمَّىٰ بـ «**بهجة المَجَالسِ وأُنس المُجَالِسِ**».

﴿وَأَتِمُّوا۟ ٱلْحَجَّ وَٱلْعُمْرَةَ لِلَّهِ ۚ فَإِنْ أُحْصِرْتُمْ فَمَا ٱسْتَيْسَرَ مِنَ ٱلْهَدْىِ ۖ وَلَا تَحْلِقُوا۟ رُءُوسَكُمْ حَتَّىٰ يَبْلُغَ ٱلْهَدْىُ مَحِلَّهُۥ ۚ

= والحديث ذكره الهيثمي في «**المجمع**» (٧/ ٢٦٦)، وقال: رواه الطبراني في «**الكبير**»، و «**الأوسط**»، وفي إسناد الكبير عبد الله بن هارون الفروي وهو ضعيف، وفي الآخر ليث بن أبي سليم.

* حديث أبي أمامة:

أخرجه الطبراني في «**الكبير**» (٨/ ٣١٢ـ ٣١٣) رقم (٨٠١٥)، وقال الهيثمي في «**المجمع**» (٧/ ٢٦٦): وفيه من لم أعرفه.

* حديث قبيصة بن مرة:

أخرجه الطبراني في «**الكبير**» (١٨/ ٣٧٦) رقم (٩٦)، والبزار (٣٢٩٤ـ كشف)، من طريق نصير بن عمرو بن يزيد بن قبيصة بن برمة الأسدي الكوفي قال: سمعت برمة بن ليث يقول: سمعت قبيصة بن برمة به مرفوعاً.

وقال الهيثمي في «**المجمع**» (٧/ ٢٦٥): وفيه علي بن أبي هاشم، قال أبو حاتم: هو صدوق إلا أنه ترك حديثه من أجل أن يتوقف في القرآن، وفيه من لم أعرفه.

* حديث علي:

أخرجه الخطيب (٢/ ٢٤٤)، من طريق محمد بن الحسين البغدادي، عن محمد بن عبد الله بن خليس، عن أبي عثمان بكر بن محمد المازني قال: سمعت سيبويه يقول: سمعت الخليل بن أحمد يقول: سمعت ذراً الهمداني يقول: سمعت الحارث العكلي عن علي بن أبي طالب مرفوعاً.

وله طريق آخر: أخرجه الخطيب (١١/ ٣٢٦) من طريق أيوب بن محمد، عن أبي عثمان المازني به.

ومن طريقي الخطيب أخرجه ابن الجوزي في «**العلل المتناهية**» (٢/ ٥٠٧) رقم (٨٣٦، ٨٣٧).

وقال: هذا حديث لا يصح. أما حديث علي ففي الطريق الأول محمد بن الحسين البغدادي، وكان يسمي نفسه لاحقاً، وقد وضع على رسول الله ﷺ ما لا يحصى؛ ذكره الخطيب. وأما الطريق الثاني فإن أيوب بن محمد مجهول الحال .اهـ.

وللحديث طريق آخر عن علي: أخرجه الحاكم (٤/ ٣٢١)، من طريق حبان بن علي عن سعد بن طريف عن الأصبغ بن نباتة عن علي مرفوعاً بلفظ: «يا علي، إن أهل المعروف في الدنيا هم أهل المعروف في الآخرة». وقال الحاكم: صحيح الإسناد ولم يخرجاه.

وتعقبه الذهبي فقال: الأصبغ واه، وحبان ضعفوه.

* حديث سلمان:

أخرجه الطبراني في «**الكبير**» (٦/ ٢٤٦) رقم (٦١١٢)، والعقيلي في «**الضعفاء**» (٤/ ٣٣٧)، من طريق هشام بن لاحق، ثنا عاصم الأحول، عن أبي عثمان النهدي، عن سلمان مرفوعاً.

قال ابن الجوزي في «**العلل**» (٢/ ٥٠٩): وأما حديث سلمان فقال أحمد بن حنبل: تركت حديث هشام بن لاحق، وقال ابن حبان: لا يجوزُ الاحتجاجُ به.

(١) أخرجه القضاعي في «**مسند الشهاب**» رقم (١٠٠٧، ١٠٠٨).

فَمَن كَانَ مِنكُم مَّرِيضًا أَوْ بِهِۦٓ أَذًى مِّن رَّأْسِهِۦ فَفِدْيَةٌ مِّن صِيَامٍ أَوْ صَدَقَةٍ أَوْ نُسُكٍ فَإِذَآ أَمِنتُمْ فَمَن تَمَتَّعَ بِٱلْعُمْرَةِ إِلَى ٱلْحَجِّ فَمَا ٱسْتَيْسَرَ مِنَ ٱلْهَدْيِ فَمَن لَّمْ يَجِدْ فَصِيَامُ ثَلَٰثَةِ أَيَّامٍ فِى ٱلْحَجِّ وَسَبْعَةٍ إِذَا رَجَعْتُمْ تِلْكَ عَشَرَةٌ كَامِلَةٌ ذَٰلِكَ لِمَن لَّمْ يَكُنْ أَهْلُهُۥ حَاضِرِى ٱلْمَسْجِدِ ٱلْحَرَامِ وَٱتَّقُوا۟ ٱللَّهَ وَٱعْلَمُوٓا۟ أَنَّ ٱللَّهَ شَدِيدُ ٱلْعِقَابِ ﴿١٩٦﴾

وقوله تعالى: ﴿وأتموا الحج والعمرة للَّهِ﴾: قال ابنُ زَيْد وغيره: إتمامهما ألاَّ تفسخا، وأن تتمهما، إذا بدأتَ بهما[1]، وقال ابن عَبَّاس وغيره: إتمامهما أنْ تقضي مناسكهما كاملةً بما كان فيهما من دماء[2]، وقال سفيانُ الثَّوْرِيُّ: إتمامهما أنْ تخرج قاصداً لهما، لا لتجارةٍ، ولا لغيرِ ذلك[3]؛ ويؤيد هذا قولُهُ: ﴿لِلَّهِ﴾.

وفروضُ الحجِّ: النيَّة[4]، والإحرامُ، والطوافُ[5] المتصلُ بالسعْيِ، يعني: طواف

---

(١) أخرجه الطبري (٢/ ٢١٤) برقم (٣٢٠٧)، وذكره ابن عطية (١/ ٢٦٥).

(٢) أخرجه الطبري (٢/ ٢١٣) برقم (٣١٩٤). وذكره البغوي (١/ ١٦٥)، وابن عطية (١/ ٢٦٦)، والسيوطي (١/ ٣٧٦)، وعزاه لابن جرير، وابن المنذر عن ابن عباس.

(٣) أخرجه الطبري (٢/ ٢١٤) برقم (٣٢٠٦)، وذكره البغوي (١/ ١٦٥ ـ ١٦٦)، وابن عطية (١/ ٢٦٥).

(٤) معناه: نية الدخول في الحج وكيفيته: أن يقصد الحج والإحرام به للَّه تعالى؛ لخبر «إنما الأعمال بالنيات».. ويشترط في النية أن تكون في أشهر الحج؛ لقوله تعالى: ﴿الحَج أَشْهُرٌ مَعْلُومَات﴾ والمراد به وقت إحرام الحجّ.

ويسن اقتران النية بالتلبية بأن ينوي ويلبي بلا فاصل، كما يسنّ في النية ـ التلفظ باللسان، ليساعد اللسان القلب، بأن يقول الشخص: نويت الحج وأحرمت به للَّه (تعالى) إذا كان يحج عن نفسه، أو نويت الحج عن فلان، وأحرمت به للَّه تعالى ـ إذا كان يحج عن غيره.

وصيغة التلبية: «لبيك اللهم لبيك لبيك لا شريك لك لبيك، إن الحمد والنعمة لك والملك، لا شريك لك».

وقال أبو حنيفة (رضي اللَّه عنه): لا ينعقد الإحرام حتى يلبّي، أو يسوق الهدي، واستدل «أوّلاً» بقوله (عليه الصلاة والسلام): «أمرني جِبْريلُ أَنْ آمر أصحابي بالتلبية ورفع الصوت. و «ثانياً» بالقياس على الصلاة.

وأجيب عن الأول بأن الأمر أمر استحباب، وإلا لزم رفع الصوت، كما أجيب عن الثاني، بأنّ المقصود من الصلاة الذكر بخلاف الحجّ.

(٥) من أركان الحج الطواف بالبيت؛ لقوله تعالى: ﴿وَلْيَطَّوَّفُوا بِالبَيْتِ العَتِيق﴾ [الحج: ٢٩]، والمراد به طواف الإفاضة، لانعقاد الإجماع على ذلك، ولهذا الطواف أسماء غير ذلك، منها «طواف الزيارة»، و «طواف الفرض»، وقد يسمى «طواف الصَّدَر» بفتح الدال، والأشهر أن طواف الصدر هو طواف الوداع.

ومحل طواف الإفاضة بعد الخروج من عرفة؛ ولهذا سمي طواف الإفاضة، ويدخل وقته بنصف ليلة النحر، لمن وقف قبله؛ قياساً على رمي جمرة العقبة، ولا آخر لوقته؛ إذ الأصل، عدم التأقيت إلا إذا دلّ دليل على ذلك، ولا دليل ثمّة. =

الإفاضة، والسَّعْي بين الصفا والمروة عنْدنا؛ خلافاً لأبي حنيفة، والوقوفُ بعرفة[١]، وزاد ابن الماجِشُونَ: جَمْرة العَقَبَة.

وقوله تعالى: ﴿فإن أحصرتم فما ٱستيسر من الهَدْي﴾ هذه الآية نزلَتْ عام الحديبية عنْد جمهور أهل التأويل، وأجمع جمهورُ النَّاس علَىٰ أنَّ المُحْصَرَ بالعَدُوِّ يَحِلُّ حيثُ أُحْصِرَ، وينحر هَدْيه، إن كان ثَمَّ هَدْيٌ، ويحلق رأسه، وأما المُحْصَرُ بمرضٍ، فقال مالك، وجمهور من العلماء: لا يحله إلا البيتُ، ويقيم حتَّىٰ يُفِيقَ، وإن أقام سنين، فإذا وصل البيتَ، بعد فوت الحجِّ، قطع التلبيةَ في أوائل الحرم، وحلَّ بعمرة، ثم تكون عليه حجَّة قضاء، وفيها يكون الهَدْي.

و«مَا» في موضع رفعٍ[٢]، أي: فالواجبُ، أو: فعليكُمْ ما ٱستَيْسَرَ، وهو شاةٌ عند الجمهور.

= ويسن تأخيره إلى بعد طلوع الشمس؛ للاتباع، ويكره تأخيره عن يوم النحر، وفي تأخيره عن أيام التشريق كراهة شديدة، وعن خروجه من «مكة» كراهة أشد.

(١) من أركان الحج: الوقوف بعرفة، لقوله ﷺ: «الحجُّ عرفة» أي: معظمه، ويبتدىء وقته من زوال اليوم التاسع من ذي الحجة؛ لما صح «أَنَّه ﷺ وَقَفَ بَعدَ الزَّوَالِ» مع خبر «خُذُوا عَنِّي مَنَاسِكَكُمْ»، وينتهي بطلوع فجر يوم النحر، وهو اليوم العاشر من ذي الحجة؛ لقوله ﷺ: «مَنْ أَدْرَكَ عَرَفَةَ قَبْلَ أَنْ يَطْلُعَ الفَجْر فَقَدْ أَدْرَكَ الحَجَّ»، ففي أي جزء من الزمن المذكور وقف المحرم بأرض عرفة أجزأه، دون ما قبله، ودون ما بعده.

نعم لو وقفوا يوم النحر غلطاً لظنهم أنه اليوم التاسع بأن غم عليهم هلال ذي الحجّة، فأكملوا ذا القعدة ثلاثين، ثم بان أن الهلال أهلّ ليلة الثلاثين، أجزأهم ذلك الوقوف بدون قضاء، بشرط ألا يكون عددهم أقلّ من المعتاد، فإذا قلّ عددهم عن حسب العادة وجب عليهم القضاء، كما يجب عليهم القضاء إذا وقفوا اليوم الثامن أو الحادي عشر غلطاً؛ لندرة الغلط فيهما.

والمعتبر في الوقوف بعرفة حضور المحرم بها ولو لحظة ماشياً كان أو راكباً، متيقظاً كان أو نائماً، وسواء حضر لغرض الوقوف أم لا، كأن كان هارباً أو مارًّا في طلب آبق، وسواء علم أنها عرفة، أو لم يعلم أنها هي، وبالجملة فيجزىء الوقوف مع النوم ولو استغرق جميع الوقت، ومع الغفلة، ومع عدم المكث، ومع الجهل بالبقعة واليوم.

وفي حكم أرض عرفة ما اتصل بها وكان في هوائها، فيكفي كون المحرم على دابّة أو سيّارة أو شجرة في أرض المذكورة. ولا يكفي كونه على غصن شجرة خارج عن هوائها، وإن كان أصل الغصن المذكور فيها، ولا كونه على غصن في هوائها وأصله ليس فيها، كما لا يكفي الطيران في جوّها، ولا الوقوف على جزء نقل منها إلى مكان آخر.

وحدّ عرفة من وادي «عُرَنَةَ» إلى الجبال المقبلة على عرفة إلى حوائط بستان بني عامر، وإلى طريق الحصن، وليست النَّمِرَةُ، ولا وادي «عُرَنَة»، ولا صدر مسجد إبراهيم (عليه السلام) من عرفات.

(٢) وفيها قولان آخران:

أحدهما: أنها في محل نصب، أي: فَلْيُهْدِ، أو فلينحر. وهذا مذهب ثعلب. =

وقال ابن عمر وعروة[(١)]: جَملٌ دون جَمَلٍ، وبقرةٌ دون بقرة[(٢)].

وقوله تعالى: ﴿ولا تحلقوا رءوسَكُمْ حتَّىٰ يبلغ الهَدْيُ مَحِلَّهُ﴾ الخطابُ لجميعِ الأمَّة، وقيل: للمحصَرِينَ خاصَّة، ومَحِلُّ الهَدْيِ: حيث يحل نحره، وذلك لمن لم يُحصَرْ بمِنَىٰ، والترتيب: أن يرمي الحاجُّ الجَمْرَة، ثم ينحر، ثم يَحْلِق، ثم يَطُوف للإفاضة.

وقوله تعالى: ﴿فَمَنْ كان منكم مريضاً...﴾ الآية: المعنى: فحَلَق لإزالة الأذَىٰ، ﴿ففديةٌ﴾، وهذا هو فحْوَى الخطاب عند أكثر الأصوليِّين، ونزلَتْ هذه الآية في كَعْب بن عُجْرَةَ[(٣)]، حِينَ رَآهُ رَسُولُ اللَّهِ ﷺ وَرَأْسُهُ يَتَنَاثَرُ قملاً، فَأَمَرَهُ بِالحَلاَّقِ، ونَزَلَتِ الرخْصَةُ.

والصيامُ؛ عند مالك، وجميع أصحابه: ثلاثةُ أيامٍ، والصدقةُ ستَّة مساكين؛ لكلِّ

= **والثاني**: أنه مبتدأ، والخبر محذوف تقديره: فعليه ما استيسر. ويعزى للأخفش.
ينظر: **«الدر المصون»** (١/ ٤٨٤).

(١) عروة بن الزبير بن العوّام الأسدي، أبو عبد اللّه المدني، أحد الفقهاء السبعة، وأحد علماء التابعين، روى عن أبيه وأمه وكثير من الصحابة.
قال الزهري: عروة بحر لا تكدره الدِّلاء. كان يقرأ كل ليلة ربع القرآن. ولد سنة ٢٩هـ ومات وهو صائم سنة ٩٢هـ، وقيل غير ذلك.
ينظر: **«الخلاصة»** (٢/ ٢٢٦) (٤٨٢٦)، ابن سعد (٥/ ١٣٢ ـ ١٣٥)، و **«الحلية»** (٢/ ١٧٦ ـ ١٨٣)، **«الوفيات»** (٣/ ٢٥٥ ـ ٢٥٨).

(٢) أخرجه الطبري (٢/ ٢٢٥) رقم (٣٢٧٥)، وذكره ابن عطية (١/ ٢٦٧)، والسيوطي (١/ ٣٨٤)، وعزاه لوكيع، وسفيان بن عيينة، وسعيد بن منصور، وابن أبي شيبة، وعبد بن حميد، وابن جرير، وابن المنذر، وابن أبي حاتم، من طرق عن ابن عمر.

(٣) هو: كعب بن عجرة بن أمية بن عدي بن عبيد بن الحارث بن عمرو بن عوف بن غنم بن سواد بن مري بن إراشة... أبو محمد البلوي، حليف الأنصار.
قال الواقدي: ليس بحليف للأنصار، ولكنه من أنفسهم. قال ابن سعد: طلبت اسمه في نسب الأمصار فلم أجده. وقال ابن الكلبي. وساق نسبه إلى «بلي» ثم قال: انتسب كعب في الأنصار في بني عمرو بن عوف، وتأخر إسلامه ثم أسلم وشهد المشاهد كلها. روى عنه ابن عمر، وجابر بن عبد اللّه، وعبد اللّه بن عمرو بن العاص، وابن عياش، وطارق بن شهاب وغيرهم.
ينظر ترجمته في: **«أسد الغابة»** (٤/ ٤٨١)، **«الإصابة»** (٥/ ٣٠٤)، **«الثقات»** (٣/ ٣٥١)، **«الاستيعاب»** (٢/ ١٣٢١)، **«الاستبصار»** (١٩٥)، **«العبر»** (١/ ٥٧)، **«تجريد أسماء الصحابة»** (٢/ ٣١)، **«تاريخ جرجان»** (٢٩٦)، **«الأعلام»** (٥/ ٢٢٧)، **«عنوان النجابة»** (١٤٩)، **«الكاشف»** (٣/ ٨)، **«الإكمال»** (٤/ ٣٩١)، **«الجرح والتعديل»** (٧/ ١٦٠)، **«تهذيب الكمال»** (٣/ ١١٤٧)، **«تهذيب التهذيب»** (٨/ ٤٣٥)، **«تقريب التهذيب»** (٢/ ١٣٥)، **«سير أعلام النبلاء»** (٣/ ٥٢).

مسكينٍ نصفُ صاعٍ، وذلك مُدَّانِ بمُدِّ النبيِّ ﷺ، والنُّسُكُ: شاة بإجماع، ومَنْ أَتَىٰ بأفضلَ منها ممَّا يذبح أو ينحر، فهو أفضلُ والمفتدِي مخيَّر في أيِّ هذه الثلاثة شاء، حيثُ شاء من مكَّة وغيرها.

قال مالكٌ وغيره: كلَّما أتَىٰ في القرآن «أَوْ أَوْ»، فإنه على التخْيير.

وقوله تعالى: ﴿فإذا أمنتم﴾، أي: من العدُوِّ المُحْصِرِ/، قاله ابن عبَّاس وغيره[1]، وهو أشبهُ باللَّفظ، وقيل: معناه: إذا برأتم من مَرَضِكم[2]. ٤٩ ب

وقوله سُبحانه: ﴿فمن تمتَّع بالعمرةِ إلى الحج...﴾ الآية.

قال ابن عبَّاس وجماعةٌ من العلماء: الآيةُ في المحصَرين وغيرهم[3]، وصورة المتمتِّع[4] أنْ تجتمعَ فيه ستَّةُ شروطٍ، أن يكون معتمراً في أشْهُر الحجِّ، وهو من غير

---

(١) ذكره ابن عطية في «**المحرر الوجيز**» (١/ ٢٦٨)، والسيوطي (١/ ٣٨٤)، وعزاه إلى سفيان بن عيينة، والشافعي في «الأم»، وعبد الرزاق، وابن أبي شيبة، وعبد بن حميد، وابن جرير، وابن المنذر، وابن أبي حاتم من طرق عن ابن عباس.

(٢) أخرجه الطبري (٢/ ٢٥١)، وذكره البغوي (١/ ١٧٠)، وابن عطية (١/ ٢٦٨).

(٣) أخرجه الطبري (٢/ ٢٥٤) برقم (٣٤٣١)، وذكره ابن عطية (١/ ٢٦٨)، والسيوطي في «**الدر المنثور**» (١/ ٣٨٧)، وعزاه إلى ابن جرير، وابن المنذر، وابن أبي حاتم.

(٤) وهو عكس الإفراد أن يحرم الشخص بالعمرة أوّلاً من الميقات الذي مرّ عليه في طريقه إن كان غير ميقات بلده، ثم يأتي بأعمالها، وبعد الفراغ منها يحرم بالحج من «مكة» أو من الميقات الذي أحرم منه للعمرة، أو من مثل مسافته، أو من ميقات أقرب منه، وسواء كان إحرامه بالعمرة في أشهر الحج أو قبل أشهره، وسواء حج في العام الذي اعتمر فيه، أو أخر الحج إلى عام قابل، فللتمتع أربع صور، وسمّي الآتي به: متمتعاً؛ لأنه تمتّع بمحظورات الإحرام بين النّسكين. ولدم التمتع شروط أربعة: أن تقع عمرة المتمتع في أشهر الحج، فإذا أحرم بالعمرة قبل أشهر الحج «سواء أتمها قبل دخول أشهر الحج أو أتمها فيها» فلا يجب عليه الدم، لأنه لم يجمع بين الحج والعمرة في أشهر الحج، فأشبه المُفرد. أن يحج من عامه، فإذا اعتمر في أشهر الحج ثم حج في عام آخر أو لم يحج أصلاً، فلا دم عليه، لما روى البيهقي «كان أصحاب رسول الله ﷺ يعتمرون في أشهر الحج، فإذا لم يحجوا من عامهم ذلك لم يهدوا».

ألا ويعود المتمتع بعد فراغه من العمرة إلى الميقات الذي أحرم منه أولاً أو إلى ميقات آخر من مواقيت الحج ليحرم منه بالحج، فإن عاد المتمتع إلى الميقات ليحرم منه بالحج، فلا دم عليه لأن المقتضي للدم هو ذبح الميقات، وقد انتفى بعودة المتمتع إليه.

ألا يكون المتمتع من حاضري المسجد الحرام، لقوله تعالى: ﴿ذلك لمن لم يكن أهله حاضري المسجد الحرام﴾ [البقرة: ١٩٦]، والمراد بحاضري المسجد الحرام من بين مساكنهم، والحرم أقل من مرحلتين، فإن كان المتمتع من أهل هذه الجهة، فلا يلزمه الدم، لقربه من الحرم، والقريب من الشيء يقال له: «حاضره»، قال تعالى: ﴿واسألهم عن القرية التي كانت حاضرة البحر﴾ [الأعراف: ١٦٣] أي=

خاضِرِي المَسْجِد الحرام، ويحل وينشىء الحَجَّ من عَامِهِ ذلك، دون رُجُوع إِلى وطنه، أو ما ساواه بُعْداً، هذا قول مالِكٍ، وأصحابه، واَختلفَ، لِمَ سُمِّيَ متمتعاً.

فقال ابن القاسِم: لأنه تمتع بكلِّ ما لا يجوز للمُحْرِمِ فعْلُه مِنْ وقْت حلِّه في العمرة إِلى وقْت إِنشائه الحجَّ[1]، وقال غيره: سمي متمتعاً؛ لأنه تمتَّع بإِسقاط أحد السفرين، وذلك أنَّ حق العمرة أنْ تقصد بسَفَرٍ، وحقّ الحج كذلك، فلمَّا تمتع بإِسقاط أحدهما ألزمه اللَّه تعالَىٰ هَدْياً كالقَارن الَّذي يجمع الحجَّ والعمرةَ في سَفَر واحدٍ، وجُلُّ الأمة[2] على جواز العُمْرة في أَشْهُر الحجِّ للمكِّيِّ ولا دَمَ عليه[3].

وقوله تعالى: ﴿فمن لم يجد فصيام ثلاثة أيام في الحج﴾، يعني: من وقتِ يُحْرِمْ إِلى يومِ عرفة، فإِنْ فاته صيامها قبل يوم النحرِ، فليصُمْها في أيام التشريق؛ لأنها من أيام الحج.

﴿وَسَبْعَةٍ إِذا رَجَعْتُمْ﴾، قال مجاهد وغيره: أي: إِذا رجعتم من مِنَىٰ[4]، وقال قتادة، والربيع: هذه رخصةٌ من اللَّه سبحانه[5]، والمعنى: إِذا رجعتم إِلى أوطانكم، ولما جاز أنْ

= قريبة منه. والمعنى في ذلك أنه لم يربح ميقاتاً عامًا لأهله ولمن مرَّ به.
ووقت وجوب الدم على المتمتع هو وقت إحرامه بالحج، لأنه حينئذٍ يصير متمتعاً بالعمرة إلى الحج، ويجوز له أن يذبح بعد فراغه من العمرة وقبل الإحرام بالحج؛ لتقدم أحد سببيه. والأفضل ذبحه يوم النحر ولا آخر لوقته كسائر دماء الجبر بها.

(١) ذكره ابن عطية في «**المحرر الوجيز**» (١/ ٢٦٨).

(٢) والأصل في ذلك ما روي عن قَتَادَةَ أَنَّ أنساً أَخْبَرَهُ قَالَ: اعْتَمَرَ النَّبِيُّ ﷺ أَرْبَعَ عُمَرٍ، كُلُّهُنَّ في ذِي القَعْدَةِ إلاَّ الَّتي كَانَتْ مَعَ حَجَّتِهِ: عُمْرَةٌ مِنَ الحديبِيَةِ في ذِي القَعْدَةِ، وَعُمْرَةٌ مِنَ العَامِ المُقْبِلِ فِي ذِي القعْدَةِ، وَعُمْرَةٌ مِنَ الجعرَّانَةِ حَيْثُ قَسَمَ غَنَائِمَ حُنَيْنٍ في ذِي القَعْدَةِ، وعُمْرَةٌ مَعَ حَجَّته».
أخرجه البخاري (٣/ ٨٠١)، كتاب العمرة: باب كم اعتمر النبي ﷺ (١٧٧٨)، وأطرافه في (١٧٧٩ـ ١٧٨٠ـ ٣٠٦٦ـ ٤١٤٨)، ومسلم (٢/ ٩١٦)، كتاب «الحج»، باب بيان عدد عمر النبي ﷺ (٢١٧ـ ١٢٥٣).
وروي عن ابن عمر أنه قال: اعتمر النبي ﷺ أربع عمر، إحداهن في رجب، فأخبرَت عائشة بذلك، قالت: يرحم اللَّه أبا عبد الرحمن؛ ما اعتمر رسول اللَّه ﷺ إلا وهو معه، وما اعتمر في رجب قطّ.
وروي عن مجاهد؛ أن علي بن أبي طالب قال: في كل شهر عمرة، وكان أنس بن مالك بمكة، فكان إذا حمم رأسهُ، خرج فاعتمر.
أخرجه الشافعي، كذا في «**ترتيب المسند**» (٢/ ٣٧٩).

(٣) ذكره ابن عطية في «**المحرر الوجيز**» (١/ ٢٦٧ ـ ٢٦٨).

(٤) ذكره ابن عطية في «**المحرر الوجيز**» (١/ ٢٧٠).

(٥) ذكره ابن عطية في «**المحرر الوجيز**» (١/ ٢٧٠).

يتوهَّم متوهم التخْيير بين ثلاثةِ أيَّامٍ في الحجِّ أو سبعة إذا رجع، أُزِيلَ ذلك بالجليَّةِ من قوله تعالى: ﴿تِلْكَ عَشَرَةٌ﴾.

و﴿كَامِلَةٌ﴾[١] قال الحسن بن أبي الحَسَن: المعنَىٰ: كاملة الثوابِ[٢]، وقيل: كاملةٌ[٣] تأكيدٌ؛ كما تقول: كَتَبْتُ بيَدِي، وقيل: لفظها الإخبار[٤]، ومعناها الأمر، أي: أكملوها، فذلك فرضها، وقوله تعالى: ﴿ذلك لِمَنْ لَمْ يكُنْ أهله...﴾ الآيةَ: الإشارة بذلك علَىٰ قول الجمهورِ هي إلى الهَدْي، أي: ذلك الاشتداد والإلزام، وعلى قول من يرى أن المكِّيَّ لا تجوز له العُمْرة في أشهر الحج، تكون الإشارة إلى التمتُّع، وحُكْمِه؛ فكأن الكلام؛ ذلك الترخيصُ لمن لَمْ؛ ويتأيَّد هذا بقوله: ﴿لِمَنْ لَمْ﴾؛ لأن اللام أبداً إنما تجيء مع الرخص[٥]، واختلف الناس في ﴿حَاضِرِي المَسْجِدِ الحَرَامِ﴾ بعد الإجماع على أهل مكة، وما اتصل بها، فقيل: من تَجِبُ عليه الجمعة بمكَّة، فهو حَضَرِيٌّ، ومن كان أبعد من ذلك، فهو بَدَوِيٌّ، قال * ع[٦] *: فجعل اللفظة من الحضارة، والبداوة.

وقيل: من كان بحيثُ لا يَقْصُرُ الصلاة، فهو حاضرٌ، أي: مشاهدٌ، ومن كان أبعد من ذلك، فهو غائبٌ.

وقال ابن عبَّاس، ومجاهد: أهل الحرم[٧] كلُّه حَاضِرُو المَسْجِدِ الحرامِ، ثم أمر تعالَىٰ بتقواه على العموم، وحذَّر من شديد عقابه.

﴿ٱلْحَجُّ أَشْهُرٌ مَّعْلُومَٰتٌ ۚ فَمَن فَرَضَ فِيهِنَّ ٱلْحَجَّ فَلَا رَفَثَ وَلَا فُسُوقَ وَلَا جِدَالَ فِى

---

(١) قال الشافعي في «رسالته»: احْتَمَلَتْ أن تكون زيادةً في التبيين، واحتملت أن يكون أعْلَمَهُمْ أنَّ ثلاثةً إذا جُمِعَتْ إلى سَبْعٍ كانت عشرةً كاملةً. ينظر: «الرسالة» (٢٦).

(٢) ذكره البغوي في «معالم التنزيل» (١/ ١٧٠) وابن عطية في «المحرر الوجيز» (١/ ٢٧٠).

(٣) أخرجه الطبري (٢/ ٢٦٤)، وذكره البغوي (١/ ١٧٠)، وابن عطية (١/ ٢٧٠).

(٤) أخرجه الطبري (٢/ ٢٦٤)، وذكره ابن عطية (١/ ٢٧٠)، والبغوي (١/ ١٧١).

(٥) وهذا على قول من قال: إن الإشارة بـ «ذلك» المقصود بها: ذلك الترخيص، وأما القائلون بجواز اعتمار المكي في أشهر الحج، فيقولون: إن اللام في قوله تعالى: «لمن» بمعنى «على»، ويصير المعنى: وجوب الدم على من لم يكن من أهل مكة، كقوله عليه السلام: «اشترطي لهم الولاء».
ينظر: «الجامع لأحكام القرآن»، للإمام القرطبي (٢/ ٢٦٨).

(٦) «المحرر الوجيز» (١/ ٢٧١).

(٧) أخرجه الطبري (٢/ ٢٦٥) برقم (٣٥٠٦)، وذكره ابن عطية (١/ ٢٧١)، والسيوطي في «الدر المنثور» (١/ ٣٩١) عن مجاهد، وعزاه لابن جرير، وابن المنذر عن ابن عباس.

٤١٤ ـــــــ

لما لا يعقل يأتي كالواحدةِ المؤنَّثة، والقليلُ ليس كذلك، تقول: الأجذاعُ ٱنْكَسَرْنَ والجُذُوعُ ٱنْكَسَرَتْ[١]، ويؤيد ذلك قوله تعالى: ﴿إِنَّ عِدَّةَ الشُّهُورِ عِنْدَ اللَّهِ﴾ [التوبة: ٣٦] ثم قال: ﴿منها﴾ [التوبة: ٣٦].

وقوله تعالى: ﴿فلا رفَثَ ولا فُسُوقَ...﴾ الآية، وقرأ ابن كثير، وأبو عمرو: «فَلاَ رَفَثٌ وَلاَ فُسُوقٌ وَلاَ جِدَالَ»، بالرفع في الاثنين، ونصب الجدال[٢]، و «لا» بمعنى «لَيْسَ»، في قراءة الرفع، والرَّفَثُ الجماعُ في قول ابن عبَّاس، ومجاهد، ومالك[٣]، والفُسُوقُ قال ابن عبَّاس وغيره: هي المعاصِي كلُّها[٤]، وقال ابن زَيْد، ومالك: الفُسُوقُ: الذبْح للأصنام[٥]، ومنه قوله تعالَىٰ: ﴿أَوْ فِسْقاً أُهِلَّ لِغَيْرِ اللَّهِ بِهِ﴾ [الأنعام: ١٤٥]، والأول أولَىٰ.

قال الفَخْر[٦]: وأكثر المحقِّقين حملوا الفِسْقَ هنا على كل المعاصِي؛ قالوا: لِأن

---

(١) وهذا بخلاف قوله: ﴿منها أربعة حرم﴾ [التوبة: ٣٦]، فهناك «أشهر» جمع كثرة، وهنا «حرم» جمع قلة.

(٢) وحجة من فتح أنه نفي لجميع جنس الرفث والفسوق، كما قال: ﴿لا ريب فيه﴾ [البقرة: ٢] وكأن قائلاً قال: هل من رفث؟ هل من فسوق؟
وحجة من رفع: أنه يعلم من الفحوى أنه ليس النفي وقتاً واحداً، ولكنه بجميع ضروبه، وقد يكون اللفظ واحداً، والمراد جميعاً.
ينظر: **«السبعة»** (١٨٠)، و **«الكشف»** (١/ ٢٨٥)، و **«حجة القراءات»** (١٢٨، ١٢٩)، و **«الحجة»** (٢/ ٢٨٦)، و **«شرح الطيبة»** (٤/ ٩٦)، و **«شرح شعلة»** (٢٨٧)، و **«العنوان»** (٧٣)، و **«إتحاف»** (١/ ٤٣٣)، و **«معاني القراءات»** (١/ ١٩٦).

(٣) أخرجه الطبري (٢/ ٢٧٦ ـ ٢٧٧) رقم (٣٥٩٩ـ ٣٦٠٣ـ ٣٦١٣) عن ابن عباس، رقم (٣٦٠٩ـ ٣٦١٤) عن مجاهد.
وذكره البغوي (١/ ١٧٢) عن ابن عباس ومجاهد، وابن عطية (١/ ٢٧٢) عن ابن عباس، ومجاهد، ومالك.
وذكره السيوطي في **«الدر المنثور»** (١/ ٣٩٥)، وعزاه لوكيع، وسفيان بن عيينة، والفريابي، وسعيد بن منصور، وابن أبي شيبة، وعبد بن حميد، وأبي يعلى، وابن جرير، وابن أبي حاتم عن ابن عباس.

(٤) أخرجه الطبري (٢/ ٢٧٩ ـ ٢٨٠) رقم (٣٦٣٤، ٣٦٤٨، ٣٦٥٢، ٣٦٥٦)، وذكره البغوي في **«معالم التنزيل»** (١/ ١٧٢). وابن عطية في **«المحرر الوجيز»** (١/ ٢٧٢)، والسيوطي في **«الدر المنثور»** (١/ ٣٩٥)، وفي (١/ ٣٩٦)، وعزاه لابن جرير، وابن المنذر، وسفيان، ووكيع، والفريابي، وسعيد بن منصور، وابن أبي شيبة، وعبد بن حميد، وابن أبي يعلى، وابن أبي حاتم.

(٥) أخرجه الطبري (٢/ ٢٨٢) رقم (٣٦٧١)، عن ابن زيد. وذكره ابن عطية (١/ ٢٧٢)، عن ابن زيد، ومالك.

(٦) **«التفسير الكبير»** (٥/ ١٤٠).

اللفظ صالِحٌ للكلِّ ومتناولٌ له، والنهي عن الشيء يوجبُ الاِنتهاءَ عن جَميعِ أنواعه، فحمل اللفْظ على بعض أنواع الفسوقِ تحكُّم من غير دليل. انتهى.

قال ابن عباس وغيره: الجِدَالُ هنا: أن تماري مسلماً[١].

وقال مالك، وابن زَيْد: الجدالُ هنا أن يَخْتَلفَ الناسُ أيهم صادَفَ موقفَ إبراهيمَ ـ عليه السلام ـ؛ كما كانوا يفعلون في الجاهلية[٢]، قُلْتُ: ومعنى الآية: فلا تَرْفُثُوا، ولا تفسُقُوا، ولا تجادلُوا؛ كقوله ﷺ: «وَالصَّوْمُ جُنَّةٌ، فَإِذَا كَانَ صَوْمُ أَحَدِكُمْ، فَلاَ يَرْفُثْ، وَلاَ يَصْخَبْ، فَإِنْ شَاتَمَهُ أَحَدٌ، أَوْ قَاتَلَهُ، فَلْيَقُلْ إِنِّي ٱمْرُؤٌ صَائِمٌ...»[٣] الحديث. انتهى.

قال ابن العربيِّ في «**أحكامه**»[٤]: قوله تعالى: ﴿فَلاَ رَفَثَ وَلاَ فُسُوقَ﴾، أراد نفيه مشروعاً، لا موجوداً، فإنا نجد الرفَثَ فيه، ونشاهده، وخبَرُ اللَّه سبحانه لا يَقَعُ بخلافِ مخبره. انتهى.

قال الفَخْر[٥]: قال القَفَّال: ويدْخُل في هذا النهْيِ ما وقَعَ من بعضهم من مجادلة النبيِّ ﷺ حين أمرهم بفَسْخِ الحَجِّ إلى العمرة، فشَقَّ عليهم ذلك، وقالوا: «أنروحُ إِلَىٰ مِنَىٰ، ومَذَاكِيرُنَا تَقْطُرُ مَنِيًّا...» الحديث. انتهى.

وقوله تعالى: ﴿وما تفعلوا من خير يعلمه اللَّه﴾: المعنى: فيثيب عليه، وفي هذا تحضيضٌ على فعل الخير.

* ت *: وروى أُسَامَةُ بنُ زيدٍ عن النبيِّ ﷺ؛ أَنَّهُ قَالَ: «مَنْ صُنِعَ إِلَيْهِ مَعْرُوفٌ، فَقَالَ لِفَاعِلِهِ: جَزَاكَ اللَّهُ خَيْراً، فَقَدْ أَبْلَغَ فِي الثَّنَاءِ» رواه الترمذيُّ، والنَّسائي، وابنُ حِبَّانَ في «**صحيحه**» بهذا اللفظ[٦]. انتهى من «**السلاح**» ونحو هذا جوابُهُ ﷺ للمهاجرينَ؛ حَيْثُ

---

(١) أخرجه الطبري (٢/ ٢٨٣ـ ٢٨٤)، رقم (٣٦٧٤ـ ٣٦٧٥ـ ٣٦٨١ـ ٣٦٩٥ـ ٣٦٩٦)، وذكره ابن عطية (١/ ٢٧٣)، والسيوطي (١/ ٣٩٥ـ ٣٩٦)؛ وعزاه إلى وكيع، وسفيان بن عيينة، والفريابي، وسعيد بن منصور، وابن أبي شيبة، وعبد بن حميد، وأبي يعلى، وابن جرير، وابن أبي حاتم.

(٢) أخرجه الطبري (٢/ ٢٨٦) رقم (٣٧٠٦)، وذكره البغوي في «**معالم التنزيل**» (١/ ١٧٣)، وابن عطية (١/ ٢٧٣) عن مالك، وابن زيد، وذكره السيوطي (١/ ٣٩٧)، وعزاه لابن جرير عن ابن زيد.

(٣) تقدم تخريجه.

(٤) ينظر: «**الأحكام**» (١/ ١٣٤).

(٥) «**التفسير الكبير**» (١/ ١٤١).

(٦) أخرجه الترمذي (٤/ ٣٨٠) كتاب «البر والصلة»، باب ما جاء في المتبع بما لم يعطه، حديث (٢٠٣٤)، والنسائي في «**الكبرى**» (٦/ ٥٣)، كتاب «عمل اليوم والليلة»، باب ما يقول لمن صنع إليه معروفاً، =

قَالُوا: «مَا رَأَيْنَا كَالأَنْصَارِ»، وأثنوا عليْهم خيراً.

وقوله سبحانه: ﴿وتزوَّدوا فإن خير الزاد التقوَىٰ...﴾ الآية: قال ابن عُمَرَ وغيره: نزلَتِ الآية في طائفةٍ من العرب، كانت تجيء إلى الحج بلا زادٍ، ويبقون عالة على النَّاس، فأمروا بالتزوُّد[1]، وقال بعض النَّاس: المعنَىٰ: تزوَّدوا الرفيقَ الصالحَ، وهذا تخصيصٌ ضعيفٌ، والأَولَىٰ في معنى الآية: وتزوَّدوا لمعادِكُمْ من الأعمال الصالحة، قُلْتُ: وهذا التأويلُ هو الذي صَدَّر به الفخْرُ[2] وهو الظاهرُ، وفي قوله: ﴿فَإِنَّ خَيْرَ الزَّادِ التَّقْوَىٰ﴾ حضٌّ على التقوَىٰ.

﴿لَيْسَ عَلَيْكُمْ جُنَاحٌ أَن تَبْتَغُوا فَضْلًا مِّن رَّبِّكُمْ ۚ فَإِذَا أَفَضْتُم مِّنْ عَرَفَاتٍ فَاذْكُرُوا اللَّهَ عِندَ الْمَشْعَرِ الْحَرَامِ ۖ وَاذْكُرُوهُ كَمَا هَدَاكُمْ وَإِن كُنتُم مِّن قَبْلِهِ لَمِنَ الضَّالِّينَ ﴿١٩٨﴾ ثُمَّ أَفِيضُوا مِنْ حَيْثُ أَفَاضَ النَّاسُ وَاسْتَغْفِرُوا اللَّهَ ۚ إِنَّ اللَّهَ غَفُورٌ رَّحِيمٌ ﴿١٩٩﴾﴾

وقوله تعالى: ﴿ليس عليكم جناحٌ...﴾ الآية: الجُنَاحُ: أعم من الإثم؛ لأنه فيما

= حديث (١٠٠٠٨). وابن السني في «**عمل اليوم والليلة**» (٢٧٦)، والطبراني في «**الصغير**» (٢/ ١٤٨)، وأبو نعيم في «**ذكر أخبار أصبهان**» (٢/ ٣٤٥)، كلهم من طريق الأحوص بن جواب، ثنا سعيد بن الخمس، ثنا سليمان التيمي، عن أبي عثمان النهدي، عن أسامة بن زيد مرفوعاً.

وقال الترمذي: هذا حديث حسن جيد غريب، لا نعرفه من حديث أسامة بن زيد، إلا من هذا الوجه .اهـ.

وصححه ابن حبان برقم (٣٤١٣).

وقال الترمذي أيضاً: وقد روي عن أبي هريرة عن النبي ﷺ بمثله، وسألت محمداً فلم يعرفه اهـ. قلت: والحديث الذي أشار إليه الترمذي:

أخرجه ابن أبي شيبة (٩/ ٧٠)، والبزار (٢/ ٣٩٧ـ كشف) رقم (١٩٤٤)، والطبراني في «**الصغير**» (٢/ ١٤٩)، كلهم من طريق موسى بن عبيدة الربذي، عن محمد بن ثابت، عن أبي هريرة، عن النبي ﷺ قال: «إذا قال الرجل لأخيه: جزاك اللَّه خيراً فقد أبلغ في الثناء».

قال البزار: ومحمد بن ثابت لا نعلم روى عنه إلا موسى بن عبيدة، ولا روى عن أبي هريرة هذا الحديث غيره.

والحديث ذكره الهيثمي في «**مجمع الزوائد**» (٤/ ١٥٣)، وقال: رواه البزار، وفيه موسى بن عبيدة، وهو ضعيف.

(١) أخرجه الطبري في (٢/ ٢٩٠) رقم (٣٧٣٢)، وذكره البغوي في «**معالم التنزيل**» (١/ ١٧٣)، وابن عطية في «**المحرر الوجيز**» (١/ ٢٧٣)، والسيوطي في «**الدر المنثور**» (١/ ٣٩٨)، وعزاه إلى ابن جرير، وابن مردويه، عن ابن عمر.

(٢) ينظر: «**التفسير الكبير**» (٥/ ١٤٣).

يقتضي العقابَ، وفي ما يقتضي الزجْرَ والعتاب.

٥٠ ب و ﴿تَبْتَغُوا﴾: معناه: تَطْلبوا، أي: لا دَرك[١] في أنْ تتجروا وتطلبوا/ الربْحَ.

وقوله تعالى: ﴿فإذا أفضْتُمْ من عرفاتٍ﴾: أجمع أهْل العْلمِ على تمامِ حجِّ من وقف بعرفاتٍ بعد الزوال، وأفاض نهاراً قبل الليل إلا مالك بن أنس، فإنه قال: لا بدَّ أن يأخذ من الليل شيئاً، وأمَّا من وقف بعرفة ليلاً، فلا خلافَ بيْن الأمَّة في تمام حَجِّه.

وأفاض القومُ أو الجيشُ، إذا اندفعوا جملةً، واختلف في تسميتها عرفةَ، والظاهر أنه اسم مرتجلٌ؛ كسائر أسماء البقاع، وعرفةُ هي نَعْمَانُ الأَرَاكِ[٢]، والمَشْعَر الحَرَامُ جمعٌ كله، وهو ما بين جبلَيِ المزدَلِفَةِ من حَدِّ مُفْضَىٰ مَأْزِمَي[٣] عرفَةَ إلى بطن مُحَسِّرٍ[٤]، قاله ابن عبَّاس وغيره[٥]، فهي كلُّها مشعر[٦] إلا بطن مُحَسِّرٍ؛ كما أن عرفة كلُّها موقف إلا بطن عُرَنَةَ[٧] بفتح الراء وضمها، وروي عن النبيِّ ﷺ؛ أَنَّهُ قَالَ: «عَرَفَةُ كُلُّهَا مَوْقِفٌ إِلاَّ بَطْنَ عُرَنَةَ، والمُزْدَلِفَةُ كُلُّهَا مَشْعرٌ، أَلاَ وَٱرْتَفِعُوا عَنْ بَطْنِ مُحَسِّرٍ»[٨]، وذكر هذا عبد اللَّه بن

---

(١) الدَّرَك: التَّبعَةُ، يُسَكَّنُ ويحرك. يقال: ما لحقك من دَرَكِ فعليَّ خلاصَه. ينظر: «**لسان العرب**» (١٣٦٤).

(٢) هو وادٍ في طريق الطائف يخرج إلى عرفات. ينظر: «**لسان العرب**» (٤٤٨٤) (نعم).

(٣) المَأْزِمُ: كل طريق ضيق بين جبلين، ومنه سمي الموضع الذي بين المشعر وعرفة مأزمين. ينظر: «**لسان العرب**» (٧٤) (أزم).

(٤) ومُحَسِّر: بضم الميم، وفتح الحاء، بعدها سين مهملة مشددة مكسورة، بعدها راء، كذا قيده البكري: وهو وادٍ بين «مُزْدَلِفَة» و «منى»، وقيل: سمي بذلك؛ لأن فيل أصحاب الفيل حَسَّرَ فيه، أي: أعيا. وقال البكري: هو وادٍ بـ «جمع». وقال الجوهري: هو موضع بـ «منى». ينظر: «**المطلع**» (١٩٦ـ ١٩٧).

(٥) أخرجه الطبري في «**التفسير**» (٢/ ٢٩٨) رقم (٣٧٩٨)، وذكره ابن عطية في «**المحرر الوجيز**» (١/ ٢٧٤)، والسيوطي في «**الدر المنثور**» (١/ ٤٠١)، وعزاه إلى وكيع، وابن جرير، وابن المنذر عن ابن عباس.

(٦) المشعر الحرام، بفتح الميم، قال الجوهري: وكسر الميم لغة، وهو موضع معروف بـ «مزدلفة»، ويقال له: «قزح». وقد تقدم أن المشعر الحرام و «قزح»، من أسماء المزدلفة، فتكون «مزدلفة» كلها سميت بالمشعر الحرام، و «قزح»، تسمية للكل باسم البعض، كما سمي المكان كله: «بدراً»، باسم ماء به، ويقال له: «بدر». ينظر: «**المطلع**» (١٩٧).

(٧) بضم العين، وفتح الراء والنون بين عرفة والمزدلفة. وكل طريق بين جبلين فهو مأزم، وموضع الحرب أيضاً: مأزِمٌ. قال الجوهري: ومنه سمي الموضع الذي بين المشعر الحرام وعرفة: مأزمين. ينظر: «**المطلع**» (١٩٦).

(٨) بدون الاستثناء لعرفة ومحسر: أخرجه: مسلم (٢/ ٨٨٦: ٨٩٢) كتاب «الحج»، باب حجة النبي ﷺ، حديث (١٤٧/ ١٢١٨)، وغيره من حديث جابر في حديثه الطويل في صفة حج النبي ﷺ، المعروف من رواية محمد بن علي، عن جابر. =

.....

= وفي حديث آخر له أيضاً من رواية عطاء عنه: أخرجه أبو داود (٢/ ٤٧٨، ٤٧٩)، كتاب «المناسك» (الحج)، باب الصلاة بجمع، حديث (١٩٣٧)، وأحمد (٣/ ٣٢٦)، والدارمي (٢/ ٥٦، ٥٧)، كتاب «المناسك»، باب عرفة كلها موقف، والبيهقي (٥/ ١٢٢)، كتاب «الحج»، باب حيث ما وقف من «المزدلفة» أجزأه.

ولفظه، أن رسول الله ﷺ قال: «كل عرفة موقف، وكل مزدلفة موقف، ومنى كلها منحر، وكل فجاج مكة طريق ومنحر».

وورد أيضاً من حديث علي: أخرجه أبو داود (٢/ ٤٧٨)، كتاب «المناسك» (الحج)، باب الصلاة بجمع (١٩٣٥)، والترمذي (٣/ ٢٣٢)، كتاب «الحج»، باب ما جاء أن عرفة كلها موقف، حديث (٨٨٥)، وابن ماجة (٢/ ١٠٠١)، كتاب «المناسك»، باب الموقف بعرفات، حديث (٣٠١٠)، والبيهقي (٥/ ١٢٢)، كتاب «الحج»، باب حيث ما وقف من «المزدلفة» أجزأه، وأحمد (١/ ٧٦).

وقال الترمذي: حسن صحيح.

أما بزيادة الاستثناء المذكور، فورد من حديث جبير بن مطعم، وجابر، وابن عباس، وأبي هريرة، وحبيب بن حماشة، وابن عمر.

* حديث جبير بن مطعم:

أخرجه أحمد (٤/ ٨٢)، والبزار (٢/ ٢٧)، كتاب «الحج»، باب عرفة كلها موقف، حديث (١١٢٦)، والطبراني (٢/ ١٣٨)، رقم (١٥٨٣)، وابن حبان في **«موارد الظمآن إلى زوائد ابن حبان للهيثمي»** (ص ٢٤٩)، كتاب **«الحج»**، باب ما جاء في الوقوف بعرفة والمزدلفة، حديث (١٠٠٨)، والبيهقي (٥/ ٢٣٩)، كتاب «الحج»، باب النحر يوم النحر، وأيام منى كلها، وابن حزم في **«المحلى»** (٧/ ١٨٨) عنه، قال رسول الله ﷺ: «كل عرفات موقف، وارفعوا عن عُرَنَة، وكل مزدلفة موقف، وارفعوا عن محسر، وكل فجاج منى منحر، وكل أيام التشريق ذبح».

والحديث ذكره الهيمثي في **«مجمع الزوائد»** (٣/ ٢٥٤)، وقال: رواه أحمد، والبزار، والطبراني في **«الكبير»**..... ورجاله موثقون .اهـ. وصححه ابن حبان.

* وحديث جابر:

أخرجه ابن ماجه (٢/ ١٠٠٢)، كتاب «المناسك»، باب الموقف بعرفات، حديث (٣٠١٢)، من طريق القاسم بن عبد الله العمري، ثنا محمد بن المنكدر، عن جابر، قال: قال رسولُ الله ﷺ: «كل عرفة موقف، وارتفعوا عن بطن عرنة، وكل المزدلفة موقف، وارتفعوا عن بطن محسر، وكل منى منحر إلا ما وراء العقبة».

قال الحافظ البوصيري في **«الزوائد»** (٣/ ٢٧): هذا إسناد ضعيف القاسم بن عبد الله بن عمر قال فيه أحمد بن حنبل: كان كذاباً يضع الحديث، ترك الناس حديثه. وقال البخاري: سكتوا عنه. وقال أبو حاتم، وأبو زرعة، والنسائي: متروك الحديث .اهـ.

وذكره مالك في **«الموطأ»** (١/ ٣٨٨) كتاب «الحج»، باب الوقوف بعرفة والمزدلفة (١٦٦) بلاغاً.

وللحديث طريق آخر عن محمد بن المنكدر مرسلاً.

أخرجه البيهقي (٥/ ١١٥) كتاب «الحج»، باب حيث ما وقف من عرفة أجزأه من طريق عبد الوهاب بن عطاء، عن ابن جريج قال: أخبرني محمد بن المنكدر به. =

الزُّبَيْرِ[(١)] في خطبته، وذِكْرُ اللَّه تعالَىٰ عند المشعر .....

= * حديث ابن عباس:
أخرجه الحاكم (١/ ٤٦٢)، كتاب «المناسك»، والبيهقي (٥/ ١١٥)، كتاب «الحج»، باب حيث ما وقف من عرفة أجزأه، من طريق سفيان بن عيينة، عن زياد بن سعد، عن أبي الزبير، عن أبي معبد، عن ابن عباس قال: قال رسول اللَّه ﷺ: «عرفة كلها موقف، وارفعوا عن بطن عرنة، والمزدلفة كلها موقف، وارفعوا عن بطن محسر، وشعاب منى كلها منحر».
وقال الحاكم: صحيح على شرط مسلم، ولم يخرجاه، وشاهده على شرط الشيخين صحيح، إلا أن فيه تقصيراً في سنده، ثم أخرجه من طريق يحيى القطان، عن ابن جريج، أخبرني عطاء، عن ابن عباس قال: كان يقال: «ارتفعوا عن محسر، وارتفعوا عن عرفات».
* حديث أبي هريرة:
أخرجه ابن عدي في «**الكامل**» (٧/ ٢٧١٦)، من جهة يزيد بن عبد الملك النوفلي، عن داود بن فراهج، عنه، والنوفلي ضعيف.
قال الذهبي في «**المغني**» (٢/ ٧٥١): مجمع على ضعفه.
وله طريق صحيح، ذكره ابن عبد البر كما في «**تلخيص الحبير**» (٢/ ٢٥٥)، رواه عبد الرزاق، عن معمر، عن محمد بن المنكدر عن أبي هريرة به.
* حديث حبيب بن خماشة:
أخرجه الحارث بن أبي أسامة (٣٨٠ـ بغية)، في «**مسنده**»، قال: حدثنا محمد بن عمر، ثنا صالح بن خوات، عن يزيد بن رومان، عن حبيب بن عمير بن عدي، عن حبيب بن خماشة الجهني، قال: سمعت رسول اللَّه ﷺ يقول بعرفة: «عرفة كلها موقف إلا بطن عرنة، والمزدلفة كلها موقف إلا بطن محسر»، وذكره الحافظ في «**التلخيص**» (٢/ ٢٥٥)، وقال: رواه ابن قانع في «**معجم الصحابة**»، وفي إسناده الواقدي، وهو كذاب.
* حديث ابن عمر: أخرجه ابن عدي (٤/ ١٥٨٩، ١٥٩٠)، وفيه عبد الرحمن بن عبد اللَّه العمري. تركوه، واتهمه بعضهم. وقال الحافظ: متروك.
ينظر: «**المغني**» للذهبي (٢/ ٣٨٢)، و «**التقريب**» (١/ ٤٨٧ـ ٤٨٨).

(١) هو: عبد اللَّه بن الزبير بن العوام بن خويلد بن أسد بن عبد العزى.. أبو بكر. وقيل أبو خبيب الأسدي. القرشي.
ولد عام الهجرة، وهو أول مولود للمسلمين بعد الهجرة. من مشاهير الصحابة وفضلائهم، وسيرته شهيرة مع الحجاج بن يوسف الثقفي، وكان قد حفظ عن النبي ﷺ، وعن أبيه، وعن أبي بكر، وعمر، وعثمان، وخالته عائشة أم المؤمنين، وغيرهم، وهو أحد الشجعان.
توفي في جمادى الأولى سنة (٧٣) هـ.
ينظر ترجمته في: «**أسد الغابة**» (٣/ ٢٤٢)، «**الإصابة**» (٤/ ٦٩)، «**الثقات**» (٣/ ٢١٢)، «**الاستيعاب**» (٣/ ٩٥)، «**الاستبصار**» (٧٣)، «**صفة الصفوة**» (٩/ ١١٧)، «**التاريخ الكبير**» (٣/ ٦)، «**الجرح والتعديل**» (٥/ ٥٦)، «**التاريخ الصغير**» (١/ ١٥٩)، «**التاريخ لابن معين**» (٢/ ٤٩)، «**تهذيب الكمال**» (٢/ ٦٨٢)، «**غاية النهاية**» (١/ ٤١٩)، «**الأعلام**» (٤/ ٨٧)، «**الرياض المستطابة**» (٢٠١)، «**رياض النفوس**» (١/ ٤٢)، «**حلية الأولياء**» (١/ ٣٢٩)، «**شذرات الذهب**» (١/ ٤٢)، «**العبر**» (١/ ٤، ٦٠).

الحرام[١] نذبٌ عند أهل العلْم، قال مالك: ومن مَرَّ به، ولم ينزلْ، فعليه دَمٌ.

وقوله تعالى: ﴿وَٱذكروه كما هداكمْ﴾ تعديد للنعمة، وأمر بشكرها.

* ص *: ﴿كما هداكم﴾: الكاف للتشبيهِ، وهو في موضع نصْبٍ على النعت لمصدرٍ محذوفٍ، و «مَا» مصدريةٌ، أي: كهدايتِهِ، فتكون «مَا» وما بعدها في موضع جَرٍّ، إذ يَنْسَبِكُ منها مع الفعل مصْدَرٌ، ويَحتملُ أن تكون للتعليلِ على مذهب الأخفش، وابن بَرْهَانَ[٢]، وجوَّز ابن عطيَّة وغيره، أنْ تكون «مَا» كافَّة للكاف عن العَمَل، والأول أولى[٣]؛ لأن فيه إقرار الكافِ علَىٰ عملها الجرّ، وقد منع صاحبُ «المُسْتَوْفَىٰ»[٤] أنْ تكون الكافُ مكفوفةً بـ «مَا»؛ واحتج من أثبته بقوله: [الوافر]

لَعَمْرُكَ إِنَّنِي وَأَبَا حُمَيْدٍ ... كَمَا النَّشْوَانُ وَالرَّجُلُ الْحَلِيمُ
أُرِيدُ هِجَاءَهُ وَأَخَافُ رَبِّي ... وَأَعْلَمُ أَنَّهُ عَبْدٌ لَئِيمٌ[٥]

انتهى.

---

(١) ذكره ابن عطية في «المحرر الوجيز» (١/ ٢٧٤).

(٢) عبد الواحد بن عليّ بن عمر بن إسحاق بن إبراهيم بن بَرهان أبو القاسم الأزديّ العكبَري النّحوي. صاحب العربيّة واللغة والتواريخ وأيّام العرب، قرأ على عبد السلام البصريّ وأبي الحسن وكان أوّل أمره منجماً فصار نحويًا، وكان حنبليًا فصار حنفيًا. مات في جمادى الآخرة سنة ست وخمسين وأربعمائة. ينظر: «بغية الوعاة» (٢/ ١٢٠ ـ ١٢١).

(٣) ينظر: «البحر المحيط» (٢/ ١٠٦)، و «الدر المصون» (١/ ٤٩٥).

(٤) «المستوفى» في النحو، قال السيوطي في «بغية الوعاة» (٣٥٥): «أكثر أبو حيان من النقل عنه». وهو لأبي سعد كمال الدين علي بن مسعود بن محمود بن الحكم الفَرُخان القاضي. وفي «كشف الظنون» أنه علي بن مسعود الفرغاني. لكن قال السيوطي: «كذا، وسماه هكذا ابن مكثوم في «تذكرته».

(٥) البيتان لزياد الأعجم في ديوانه (ص ٩٧)؛ و «الجنى الداني» (ص ٤٨١)؛ و «شرح شواهد المغني» (ص ٥٠١)؛ و «المقاصد النحويّة» (٣/ ٣٤٨)؛ وبلا نسبة في «مغني اللبيب» (١/ ١٧٨)، «خزانة الأدب» (١٠/ ٢٠٦ـ ٢٠٨)، «العيني» (٣/ ٤٨)، و «شرح أبيات المغني» للبغدادي (٤/ ١٢٥ـ ١٢٦)، و «الدر المصون» (١/ ٤٩٥).

ويروى البيت الثاني هكذا:

أريد حباءه ويريد قتلي ... واعلم أنه الرجل اللئيمُ

وبعده:

فإن الخمر من شر المطايا ... كما الحفظان شر بني تميم

والنشوان: السكران. والنشوة: السكر. والحليم: الذي عنده تأن.

وتحمُّلٌ لما يثقُل على النفس. يقول: أنا وأبو حُميد كالسَّكران والحليم، أتحمَّل منه وهو يعبَثُ بي. كالسَّكران يَسْفَه على الحليم وهو متحمِّل. وهذا تشبيهٌ تمثيلي. شبَّه حالته معه بحالة الحليم مع السَّكران. ينظر: «خزانة الأدب» (١٠/ ٢٠٩).

ثم ذكّرهم سبحانه بحالِ ضلالهم؛ ليظهر قدر إنعامه عليهم.

﴿وإن كنتم مِنْ قبله﴾، أي: من قبل الهُدَىٰ.

وقوله سبحانه: ﴿ثم أَفِيضُوا مِنْ حَيْثُ أفاضَ النَّاسُ﴾ المخاطب بهذه الآيةِ قريشٌ، ومن وَلَدَتْ، قاله ابن عبَّاس وغيره[1]، وذلك أنهم كانوا لا يخرجُونَ من الحَرَم، ويَقِفُون بجَمْع، ويفيضون منْه، مع معرفته أنَّ عرفة هي موقفُ إبراهيم، فقِيلَ لهم: أفيضُوا من حيثُ أفاضَ النَّاس، أي: من عرفة، و«ثُمَّ» ليست في هذه الآية للترتيبِ، إنما هي لعطف جملة كلامٍ على جملة هي منها منقطعةٌ.

وقال الضَّحَّاك: المخاطب بالآيةِ جملةُ الأمَّة، والمرادُ بالناسِ إبراهيم، ويحتملُ أن تكون إفاضةً أخرَىٰ، وهي التي من المزدلفة[2]، وعلَىٰ هذا عوَّل الطَبريُّ[3]، فتكون «ثُمَّ» على بابها، وقرأ سعيدُ بن جُبَيْر: «النَّاسِي»[4]، وتأوَّله آدم ـ عليه السلام ـ، وأمر عز وجل بالاِستغفارِ؛ لأنها مواطنه، ومظَانُّ القبولِ، ومساقطُ الرحْمَةِ، وفي الحديث أنَّ رسولَ اللَّه ﷺ خَطَب عشيَّة عَرَفَةَ، فقال: «أَيُّهَا النَّاسُ، إِنَّ اللَّهَ عَزَّ وَجَلَّ تَطَاوَلَ عَلَيْكُمْ فِي مَقَامِكُمْ هَذَا، فَقَبِلَ مِنْ مُحْسِنِكُمْ وَوَهَبَ مُسِيئَكُمْ لِمُحْسِنِكُمْ، إِلاَّ التَّبِعَاتِ فِيمَا بَيْنَكُمْ، أَفِيضُوا عَلَى اسْمِ اللَّهِ»، فَلَمَّا كَانَ غَدَاةَ جَمْعٍ، خَطَبَ، فَقَالَ: «أَيُّهَا النَّاسُ، إِنَّ اللَّهَ تَطَاوَلَ عَلَيْكُمْ، فَعَوَّضَ التَّبِعَاتِ مِنْ عِنْدِهِ»[5].

﴿فَإِذَا قَضَيْتُم مَّنَاسِكَكُمْ فَٱذْكُرُوا۟ ٱللَّهَ كَذِكْرِكُمْ ءَابَآءَكُمْ أَوْ أَشَدَّ ذِكْرًا ۗ فَمِنَ

---

(١) أخرجه الطبري في «التفسير» (٢/ ٣٠٧)، وذكره البغوي في «معالم التنزيل» (١/ ١٧٥)، وابن عطية في «المحرر الوجيز» (١/ ٢٧٥).

(٢) ذكره ابن عطية في «المحرر الوجيز» (١/ ٢٧٥).

(٣) الطبري لم يصرح بموافقته لتأويل الضحاك، وإنما احترز بوجود الإجماع على خلافه، ولولا الإجماع لقال بقوله. ينظر: «جامع البيان» (٤/ ١٩٠ ـ ١٩١).

(٤) واستدل بها أبو الفتح على أن لام التعريف تدخل على الأعلام للذم كما تدخلها للمدح، فمن الأول قولهم: فلان بن الصَّعِق؛ لأن ذلك داءٌ ناله، فهى بلوى. ومن الثاني: المظفر، والعباس ونحوهما.

ينظر: «المحتسب» (١/ ١١٩)، و «الشواذ» (ص ٢٠)، و «المحرر الوجيز» (١/ ٢٧٦)، و «البحر المحيط» (٢/ ١٠٩)، و «الدر المصون» (١/ ٤٩٧).

(٥) ذكر ابن الجوزي في «الموضوعات» (٢/ ٢١٥) أحاديث بهذا المعنى عن أنس، وابن عمر، وعبادة. وقال: ليس في هذه الأحاديث شيء يصح.

ٱلنَّاسِ مَن يَقُولُ رَبَّنَآ ءَاتِنَا فِى ٱلدُّنْيَا وَمَا لَهُۥ فِى ٱلْـَٔاخِرَةِ مِنْ خَلَٰقٍ ﴿٢٠٠﴾ وَمِنْهُم مَّن يَقُولُ رَبَّنَآ ءَاتِنَا فِى ٱلدُّنْيَا حَسَنَةً وَفِى ٱلْـَٔاخِرَةِ حَسَنَةً وَقِنَا عَذَابَ ٱلنَّارِ ﴿٢٠١﴾ أُوْلَٰٓئِكَ لَهُمْ نَصِيبٌ مِّمَّا كَسَبُواْ وَٱللَّهُ سَرِيعُ ٱلْحِسَابِ ﴿٢٠٢﴾ ﴾

٥١ أ

وقوله تعالى: ﴿فإذا قضيتم مناسككم/ . . .﴾ الآية.

قال مجاهد: المناسكُ: الذبائحُ، وهي إراقة الدِّماء[١].

* ع[٢] *: والمناسكُ عندي العباداتُ في معالمِ الحجِّ، ومواضع النسك فيه.

والمعنَى: إذا فرغتُمْ من حجِّكم الذي هو الوقوفُ بعرفة، فٱذكروا اللَّه بمحامده، وأثْنُوا عليه بآلائه عندكم، وكانت عادَةُ العَرَبِ، إذا قَضَتْ حجَّها، تقفُ عند الجَمْرة تتفاخَرُ بالآباء، وتذكر أيام أسلافها؛ من بَسَالةٍ، وكَرَم، وغير ذلك، فنزلَتِ الآية، أنْ يُلْزِموا أنفسهم ذكر الله تعالى أكثر من التزامهم ذكر آبائهم بأيامِ الجاهلية، هذا قول جمهور المفسِّرين[٣].

وقال ابن عبَّاس، وعطاء: معنى الآيةِ: وٱذكروا اللَّه؛ كذكر الأطفال آباءهم، وأمهاتهمْ، أي: فاستغيثوا به، والْجئوا إليه[٤].

قال النوويُّ في «حليته»[٥]: والمرادُ من الذِّكْر حضورُ القَلْب، فينبغي أن يكون هو مقصودَ الذاكر، فيحرص على تحصيله، ويتدبَّر ما يذكر، ويتعقَّل معناه، فالتدبُّر في الذكْر مطلوبٌ؛ كما هو مطلوب في القراءة؛ لٱشتراكهما في المعنَى المقصود، ولهذا كان المذهبُ الصحيحُ المختارُ استحبابَ مَدِّ الذاكرِ قوله: «لاَ إِلَهَ إِلاَّ اللَّهُ»، لما فيه من التدبُّر، وأقوالُ السلفِ، وأئمةِ الخَلَف في هذا مشهورةٌ. انتهى.

قال الشيخُ العارفُ أبو عبد اللَّه محمَّد بن أحمد الأنصاريُّ الساحليُّ المَالقِيُّ: ومنفعةُ الذكْرِ أبداً إنما هي تَتْبع معناه بالفكْرِ؛ ليقتبس الذاكِرُ من ذكْرِهِ أنوار المعرفة، ويحصل على

---

(١) أخرجه الطبري (٢/ ٣٠٧) رقم (٣٨٤٨)، وذكره ابن عطية في «المحرر الوجيز» (١/ ٢٧٦)، والسيوطي في «الدر المنثور» (١/ ٤١٦)، وعزاه لعبد بن حميد، وابن جرير عن مجاهد.

(٢) «المحرر الوجيز» (١/ ٢٧٦).

(٣) ينظر: «معاني الزجاج» (١/ ٢٦٢)، و «الرازي» (٥/ ١٨٣)، و «الدر» (١/ ٢٣٢)، و «الوسيط» (١/ ٣٠٦).

(٤) أخرجه الطبري (٢/ ٣٠٩) برقم (٣٨٦٧)، وذكره البغوي (١/ ١٧٦)، وابن عطية في «المحرر الوجيز» (١/ ٢٧٦)، والسيوطي في «الدر المنثور» (١/ ٤١٧).

(٥) «حلية النووي» (ص ٤٠).

اللُّبِّ المراد، ولا خير في ذِكْرٍ مع قَلْبٍ غافلٍ ساهٍ، ولا مع تضْييعِ شيءٍ من رسوم الشرعِ، وقال في موضعٍ آخر من هذا الكتاب الذي ألَّفه في «**السُّلوك**»: ولا مَطْمع للذَّاكر في دَرْكِ حقائقِ الذِّكْرِ إلاَّ بإعمال الفكْر فيما تحت ألفاظ الذكْر من المعاني، وليدفع خَطَرات نفْسه عن باطنه راجِعاً إلى مقتضى ذكْره؛ حتى يغلب معنى الذكْر علَىٰ قلبه، وقد آن له أنْ يدخل في دائرة أهْل المحاضَرَات. انتهى.

وقوله تعالى: ﴿فمن الناس من يقول ربَّنا آتنا في الدُّنيا...﴾ الآية: قال أبو وائلٍ وغيره: كانت عادتهم في الجاهلية الدُّعَاءَ في مصالحِ الدنْيا فقطْ؛ إذ كانوا لا يعرفون الآخرةَ، فَنُهُوا عن ذلك الدعاءِ المخصوصِ بأمر الدنيا، وجاء النهْيُ في صيغة الخبر عنه، والخَلاَقُ: الحظُّ، والنصيبُ[1].

قال الحسنُ بْنُ أبي الحَسَن: حَسَنَةُ الدنيا: العلْمُ والعبَادة[2].

* ع[3] *: واللفظ أعمُّ من هذا، وحَسَنةُ الآخِرة الجنَّة؛ بإجماع، وعن أنس: قال: كان أكثر دعاءِ النبيِّ ﷺ: «رَبَّنَا آتِنَا فِي الدُّنْيَا حَسَنَةً، وَفِي الآخِرَةِ حَسَنَةً، وَقِنَا عَذَابَ النَّارِ» رواه البخاريُّ ومسلم وغيرهما[4]، زاد مسلمٌ: «وكَانَ أَنَسٌ، إِذَا أَرَادَ أَنْ يَدْعُوَ بِدُعَاءٍ دَعَا بِهَا فِيهِ». انتهى.

﴿أولئكَ لَهُمْ نصيبٌ ممَّا كسبوا﴾ وعْدٌ علَىٰ كسْب الأعمال الصالحة، والربُّ سبحانه سريعُ الحسابِ؛ لأنه لا يحتاجُ إلى عقْد، ولا إعمال فكْر، قيل لعليٍّ - رضي اللَّه عنه -: كيف يحاسِبُ اللَّه الخلائِقَ في يَوْمٍ، فقال: كما يَرْزُقُهُمْ فِي يومٍ، وقيل: الحسابُ هنا: المجازاتُ.

وقيل: معنى الآية: سريعُ مجيءِ يومِ الحسابِ، فيكون المقصدُ بالآية الإنذارَ بيَوْم القيامة.

﴿۞ وَٱذْكُرُوا۟ ٱللَّهَ فِىٓ أَيَّامٍ مَّعْدُودَٰتٍ ۚ فَمَن تَعَجَّلَ فِى يَوْمَيْنِ فَلَآ إِثْمَ عَلَيْهِ وَمَن تَأَخَّرَ فَلَآ

(١) ذكره ابن عطية في «**المحرر الوجيز**» (١/ ٢٧٦).

(٢) ذكره ابن عطية في «**المحرر الوجيز**» (١/ ٢٧٦).

(٣) «**المحرر الوجيز**» (١/ ٢٧٧).

(٤) أخرجه البخاري (١١/ ١٩٥)، كتاب «الدعوات»، باب قول النبي ﷺ: «ربنا آتنا في الدنيا حسنة» حديث (٦٣٨٩)، ومسلم (٤/ ٢٠٧٠ - ٢٠٧١) كتاب «الذكر والدعاء»، باب فضل الدعاء باللهم آتنا في الدنيا حسنة، حديث (٢٦، ٢٧/ ٢٦٩٠).

إِثْمَ عَلَيْهِ ۚ لِمَنِ ٱتَّقَىٰ ۗ وَٱتَّقُوا۟ ٱللَّهَ وَٱعْلَمُوٓا۟ أَنَّكُمْ إِلَيْهِ تُحْشَرُونَ ﴿٢٠٣﴾ وَمِنَ ٱلنَّاسِ مَن يُعْجِبُكَ قَوْلُهُۥ فِى ٱلْحَيَوٰةِ ٱلدُّنْيَا وَيُشْهِدُ ٱللَّهَ عَلَىٰ مَا فِى قَلْبِهِۦ وَهُوَ أَلَدُّ ٱلْخِصَامِ ﴿٢٠٤﴾ وَإِذَا تَوَلَّىٰ سَعَىٰ فِى ٱلْأَرْضِ لِيُفْسِدَ فِيهَا وَيُهْلِكَ ٱلْحَرْثَ وَٱلنَّسْلَ ۗ وَٱللَّهُ لَا يُحِبُّ ٱلْفَسَادَ ﴿٢٠٥﴾ ﴾

وقوله تعالى: ﴿واذكروا اللَّه في أيام معدوداتٍ﴾. أَمَرَ اللَّه سبحانه بذكْره في الأيام المعدوداتِ/ ، وهي الثلاثة الَّتي بعد يَوْم النحر، ومن جملة الذكْر التكبيرُ في إِثْر الصَّلواتِ. ٥١ ب

قال مالك: يكبِّر من صلاة الظُّهْر يوم النَّحْر إِلى صلاة الصُّبْح من آخر أيام التَّشْريق، وبه قال الشافعيُّ، ومشهور مذهبِ مالكٍ، أنه يكبِّر إِثْر كلِّ صلاةٍ ثلاثَ تكْبيراتٍ.

ومن خواصِّ التكبير وبركتِهِ ما رواه ابن السُّنِّيِّ، بسنده، عن عمرو بن شُعَيْب، عن أبيه، عن جَدِّه، قال: قَالَ رَسُولُ اللَّهِ ﷺ: «إِذَا رَأَيْتُمُ الحَرِيقَ، فَكَبِّرُوا؛ فَإِنَّ التَّكْبِيرَ يُطْفِئُهُ»[1] انتهى من «**حلية النوويِّ**»[2].

وقوله تعالى: ﴿فمن تعجَّل في يومين...﴾ الآية: قال ابنُ عبَّاس وغيره: المعنى: من نَفَر اليوم الثَّاني من الأيام المعدوداتِ، فلا حرج عليه، ومن تأخَّر إِلى الثالث، فلا إِثم عليه، كلُّ ذلك مباحٌ؛ إِذ كان من العربِ مَنْ يذمُّ المتعجِّل وبالعكْس، فنزلَتِ الآية رافعةً للجُنَاحِ[3]. قُلْتُ: وأهل مكة في التعجيلِ كغيرهم على الأصحِّ.

ثم أمر سبحانه بالتقْوَىٰ، وذكَّر بالحَشْر، والوقوفِ بين يَدَيْهِ.

وقوله تعالى: ﴿ومن الناسِ من يعجبُكَ قولُهُ في الحياةِ الدنْيَا...﴾ الآية.

قال السُّدِّيُّ: نزلَتْ في الأخْنَسِ بْنِ شريقٍ: أظهر الإِسلام، ثم هَرَب، فمرَّ بقومٍ من المسلمين، فأحرق لهم زرعاً، وقتل حُمُراً[4].

قال * ع[5] *: ما ثبت قطُّ أن الأخنس أسلم، قُلْتُ: وفي ما قاله * ع *: نَظَرٌ،

---

(١) أخرجه ابن السني في «**عمل اليوم والليلة**» حديث (٢٩٥)، والعقيلي في «**الضعفاء**» (٢/ ٢٩٦)، من طريق عمرو بن شعيب، عن أبيه عن جده مرفوعاً.

(٢) «**حلية النووي**» (ص ٣٣٢).

(٣) أخرجه الطبري (٢/ ٣١٨ـ ٣٢١) برقم (٣٩٣١ـ ٣٩٥٧).
وذكره ابن عطية في «**المحرر الوجيز**» (١/ ٢٧٨)، والسيوطي في «**الدر المنثور**» (١/ ٤٢٣).

(٤) أخرجه الطبري (٢/ ٣٢٤) رقم (٣٩٦٤)، وذكره ابن عطية في «**المحرر الوجيز**» (١/ ٢٧٩)، والسيوطي في «**الدر المنثور**» (١/ ٤٢٧)، وعزاه لابن جرير، وابن المنذر، وابن أبي حاتم عن السدي.

(٥) «**المحرر الوجيز**» (١/ ٢٧٩).

ولا يلزم من عدم ثبوتِهِ عِنده ألاَّ يثبت عند غيره، وقد ذكر أحمدُ بن نصرِ الدَّاوودِيُّ في تفسيره؛ أنَّ هذه الآية نزلَتْ في الأَخْنَس بْنِ شريق. انتهى، وسيأتي للطبريِّ نحوه.

وقال قتادةُ، وجماعة: نزلَتْ هذه الآيةُ في كل مُبْطِن كُفْرٍ، أو نفاقٍ، أو كذبٍ، أو ضرارٍ، وهو يظهر بلسانه خلافَ ذلك، فهي عامَّة[1]، ومعنى: ﴿وَيُشْهِدُ اللَّه﴾، أي: يقول: اللَّه يعلم أنِّي أقول حقًّا، والألَدُّ: الشديدُ الخصومةِ الذي يَلْوِي الحجج في كل جانبٍ، فيشبه انحرافُه المَشْيَ في لَدِيدَيِ[2] الوَادِي.

وعنه ﷺ: «أَبْغَضُ الرِّجَالِ إِلَى اللَّهِ الألَدُّ الخَصْمُ».

و ﴿تَوَلَّىٰ﴾ و ﴿سَعَىٰ﴾: يحتمل معنيين:

أحدهما: أن يكونا فِعْلَ قَلْبٍ، فيجيء «تَوَلَّىٰ» بمعنى: ضَلَّ وغَضِبَ وأنف في نَفْسه، فسعَىٰ بِحِيَلِهِ وإدارته الدوائر علَى الإِسلام؛ نحا هذا المنحَىٰ في معنى الآية ابْنُ جُرَيْج، وغيره.

والمعنى الثاني: أن يكونا فِعْلَ شخصٍ، فيجيء «تَوَلَّى» بمعنى: أدبر ونَهَض وسَعَىٰ، أي: بقدميه، فقطع الطريقَ وأفسدها، نحا هذا المنحَى ٱبْنُ عبَّاس وغيره.

وقوله تعالى: ﴿ويهلك الحَرْثَ والنَّسْلَ﴾: قال الطبريُّ[3]: المراد الأخنَسُ في إِحراقه الزرْعَ، وقتلِهِ الحُمُرَ.

قال * ع[4] *: والظاهر أن الآية عبارةٌ عن مبالغته في الإِفساد.

و ﴿لاَ يُحِبُّ الفَسَادَ﴾ معناه: لا يحبُّه من أهل الصَّلاح، أو لا يحبُّه دِيناً، وإِلا فلا يقع إِلاَّ ما يحبُّ اللَّه وقوعه، والفسادُ: واقعٌ، وهذا علَىٰ ما ذهب إِليه المتكلِّمون من أنَّ الحُبَّ بمعنى الإِرادة.

قال * ع[5] *: والحُبُّ له على الإِرادة مزيَّة إِيثارٍ؛ إِذ الحبُّ من اللَّه تعالى إِنما هو

---

(١) ذكره ابن عطية في «المحرر الوجيز» (١/ ٢٧٩).

(٢) اللَّدِيدانِ: جانبا الوادي. كل واحد منهما لَدِيدٌ. ينظر: «لسان العرب» (٤٠١٩).

(٣) «جامع البيان» (٤/ ٢٣٨).

(٤) «المحرر الوجيز» (١/ ٢٨٠).

(٥) «المحرر الوجيز» (١/ ٢٨١).

لما حَسُنَ من جميع جهاته.

﴿وَإِذَا قِيلَ لَهُ ٱتَّقِ ٱللَّهَ أَخَذَتْهُ ٱلْعِزَّةُ بِٱلْإِثْمِ فَحَسْبُهُۥ جَهَنَّمُ وَلَبِئْسَ ٱلْمِهَادُ ﴿٢٠٦﴾ وَمِنَ ٱلنَّاسِ مَن يَشْرِى نَفْسَهُ ٱبْتِغَآءَ مَرْضَاتِ ٱللَّهِ وَٱللَّهُ رَءُوفٌۢ بِٱلْعِبَادِ ﴿٢٠٧﴾ يَٰٓأَيُّهَا ٱلَّذِينَ ءَامَنُوا۟ ٱدْخُلُوا۟ فِى ٱلسِّلْمِ كَآفَّةً وَلَا تَتَّبِعُوا۟ خُطُوَٰتِ ٱلشَّيْطَٰنِ إِنَّهُۥ لَكُمْ عَدُوٌّ مُّبِينٌ ﴿٢٠٨﴾ فَإِن زَلَلْتُم مِّنۢ بَعْدِ مَا جَآءَتْكُمُ ٱلْبَيِّنَٰتُ فَٱعْلَمُوٓا۟ أَنَّ ٱللَّهَ عَزِيزٌ حَكِيمٌ ﴿٢٠٩﴾ هَلْ يَنظُرُونَ إِلَّآ أَن يَأْتِيَهُمُ ٱللَّهُ فِى ظُلَلٍ مِّنَ ٱلْغَمَامِ وَٱلْمَلَٰٓئِكَةُ وَقُضِىَ ٱلْأَمْرُ وَإِلَى ٱللَّهِ تُرْجَعُ ٱلْأُمُورُ ﴿٢١٠﴾﴾

وقوله تعالى: ﴿وإذا قيل له اتَّقِ اللَّهَ...﴾ الآية: هذه صفة الكَافِرِ والمنافقِ الذاهِبِ بنَفْسِهِ زَهْواً، ويحذر المؤمن أن يوقعه الحَرَجُ في نحو هذا، وقد قال بعْضُ العلماءِ: كفَىٰ بالمرء إثماً أنْ يقول له أخُوهُ: اتَّقِ اللَّهَ، فيقول له: عَلَيْكَ نَفْسَكَ، مِثْلُكَ يُوصِينِي. قُلْتُ: قال أحمد بن نَصْرٍ الداوودِيُّ: عن ابن مسعودٍ: من أكبر/ الذنبِ أنْ يقال للرجُلِ: اتَّقِ اللَّه، فيقولَ: علَيْكَ نَفْسَكَ، أَنْتَ تَأْمُرُنِي[1]. انتهى. ٥٢ أ

و ﴿العزَّةِ﴾ هنا: المنعة، وشدَّة النفس، أي: اعتزَّ في نفسه، فأوقعته تلك العزةُ في الإثم، ويحتمل المعنَىٰ: أخذته العزَّةُ مع الإثم.

و ﴿حَسْبُهُ﴾، أي: كافيه، و ﴿المِهَادُ﴾: ما مهد الرجلُ لنفسه؛ كأنه الفراشُ.

وقوله تعالى: ﴿ومن الناس من يَشْرِي نفسه...﴾ الآية: تتناول كلَّ مجاهدٍ في سبيل اللَّهِ، أو مستشهدٍ في ذاته، أو مغيِّر منكَرٍ، وقيل: هذه الآية في شهداء غزوة الرَّجِيعِ[2]: عاصمِ بْنِ ثَابِتٍ[3]، وخُبَيْبٍ[4]، وأصحابِهِمَا، وقال عكرمةُ وغيره: هي في طائفةٍ من

---

(١) ذكره البغوي في «**معالم التنزيل**» (١/ ١٨٠)، والسيوطي في «**الدر المنثور**» (١/ ٤٣٠)، وعزاه لوكيع، وابن المنذر، والطبراني، والبيهقي في «**الشعب**» عن ابن مسعود.

(٢) والرَّجِيعُ (بفتح الراء وكسر الجيم) هو في الأصل: اسم للروث، سمي بذلك لاستحالته. والمراد هنا اسم موضع من بلاد هذيل، كانت الوقعة بقرب منه، فسميت به. ينظر: «**فتح الباري**» (٨/ ١٣١).

(٣) عاصم بن ثابت بن أبي الأقلح.
واسم أبي الأقلح قيس بن عصمة بن النّعمان بن مالك بن أميّة بن صُبيعة بن زيد بن مالك بن عمرو بن عوف الأنصاريّ. جَدّ عاصم بن عمرو بن الخطاب لأمّه، من السّابقين الأولين من الأنصار. ينظر: «**الإصابة**» (٣/ ٤٦٠).

(٤) خُبيب بن عدي: بن مالك بن عامر بن مُجْدَعة بن جَحْجَبَى بن عَوْف بن كُلْفة بن عَوْف بن عمرو بن عوف بن مالك بن الأوس الأنصاريّ الأوسيّ.
شهد بَدْراً واستُشهد في عهد النبيّ ﷺ. ينظر: «**الإصابة**» (٢/ ٢٢٥).

المهاجرينَ، وذكروا حديثَ صُهَيْبٍ[١].

و ﴿يَشْرِي﴾: معناه يبيعُ؛ ومنه ﴿وَشَرَوْهُ بِثَمَنٍ بَخْسٍ﴾ [يوسف: ٢٠]، وحكَىٰ قوم؛ أنه يقالُ: شَرَىٰ؛ بمعنى ٱشْتَرَىٰ، ويحتاجُ إِلى هذا من تأوَّل الآية في صُهَيْبٍ؛ لأنه ٱشترَىٰ نفْسَه بمالِهِ.

وقوله تعالى: ﴿واللَّهُ رءُوف بالعبادِ﴾ ترجيةٌ تقتضي الحضَّ على امتثال ما وقع به المدْحُ في الآية؛ كما أن قوله سبحانه: ﴿فحسْبُهُ جهنَّم﴾ تخويفٌ يقتضي التحذيرَ ممَّا وقع به الذمُّ في الآية، ثم أمر تعالَىٰ المؤمنين بالدخولِ في السِّلْم، وهو الإِسلام، والمُسَالمة، وقال ابن عبَّاس: نزلَتْ في أهل الكتابِ، والألف واللام في الشيطانِ للجنْسِ[٢].

و ﴿عَدُوٌّ﴾: يقع للواحدِ، والاثنينِ، والجمعِ، وقوله تعالَىٰ: ﴿فإِن زَلَلْتُمْ من بعد ما جاءتكم البينات...﴾ الآية: أصل الزلل في القدم، ثم يستعمل في الاِعتقاداتِ، والآراءِ، وغَيْرِ ذلك، والمعنَىٰ: ضللتم، و ﴿البيناتُ﴾ محمَّد ﷺ وآياته، ومعجزاته، إِذا كان الخطابُ أوَّلاً لجماعةِ المؤمنين، وإِذا كان الخطابُ لأهل الكتاب، فالبيناتُ ما ورد في شرائعهم من الإِعلام بمحمَّد ﷺ، والتعريفِ به.

و ﴿عَزِيزٌ﴾: صفة مقتضيةٌ أنَّه قادرٌ عليكم لا تعجزونَهُ، ولا تمتنعون منه، و ﴿حكيمٌ﴾، أي: مُحْكِمٌ فيما يعاقبكم به لِزَلَلِكُمْ.

وقوله تعالى: ﴿هل ينظرون﴾، أيْ: ينتظرون، والمراد هؤلاء الذين يزلُّون، والظُّلَلُ: جمع ظُلَّة، وهي ما أَظَلَّ من فوق، والمعنَىٰ: يأتيهم حكم اللَّه، وأمره، ونهيه، وعقابه إِياهم.

وذهب ابن جُرَيْج وغيره؛ إِلى أن هذا التوعُّد هو مما يقع في الدنيا[٣]، وقال قومٌ: بل هو توعُّد بيوم القيامة[٤]، وقال قوم: إِلا أن يأتيهم اللَّه وعيد بيومِ القيامةِ[٥].

---

(١) أخرجه الطبري (٢/ ٣٣٣) برقم (٤٠٠٤)، وذكره ابن عطية في «المحرر الوجيز» (١/ ٢٨١)، والسيوطي في «الدر المنثور» (١/ ٤٣٠) وعزاه لابن جرير الطبري.

(٢) أخرجه الطبري (٢/ ٣٣٧) برقم (٤٠٢٠)، وذكره ابن عطية في «المحرر الوجيز» (١/ ٢٨٢) والسيوطي في «الدر المنثور» (١/ ٢١٠) وعزاه لابن جرير. من طريق ابن جريج، عن ابن عباس.

(٣) ذكره ابن عطية في «المحرر الوجيز» (١/ ٢٨٣).

(٤) ذكره ابن عطية في «المحرر الوجيز» (١/ ٢٨٣).

(٥) ذكره ابن عطية في «المحرر الوجيز» (١/ ٢٨٣).

وأما ﴿الملائكةُ﴾، فالوعيد بإتيانهم عندَ المَوْت؛ والغمامُ: أرقُّ السحابِ، وأصفاه وأحسنه، وهو الذي ظُلِّلَ به بنو إسرائيل.

وقال النَّقَّاش: هو ضَبَابٌ أبيض، وقُضِيَ الأمرُ: معناه وقع الجزاء، وعُذِّبَ أهل العصيان، وقرأ معاذ بن جَبَلٍ[1]: «وقضاء الأمر».

وإلَى اللَّهِ تُرْجَعُ الأُمُورُ: هي راجعةٌ إليه سبحانه قَبْل وبَعْد، وإنما نبه بذكْر ذلك في يَوْم القيامة علَىٰ زوالِ ما كان منها إلى الملوك في الدنيا.

﴿سَلْ بَنِيٓ إِسْرَٰٓءِيلَ كَمْ ءَاتَيْنَٰهُم مِّنْ ءَايَةٍۭ بَيِّنَةٍۗ وَمَن يُبَدِّلْ نِعْمَةَ ٱللَّهِ مِنۢ بَعْدِ مَا جَآءَتْهُ فَإِنَّ ٱللَّهَ شَدِيدُ ٱلْعِقَابِ ﴿٢١١﴾ زُيِّنَ لِلَّذِينَ كَفَرُوا۟ ٱلْحَيَوٰةُ ٱلدُّنْيَا وَيَسْخَرُونَ مِنَ ٱلَّذِينَ ءَامَنُوا۟ وَٱلَّذِينَ ٱتَّقَوْا۟ فَوْقَهُمْ يَوْمَ ٱلْقِيَٰمَةِۗ وَٱللَّهُ يَرْزُقُ مَن يَشَآءُ بِغَيْرِ حِسَابٍ ﴿٢١٢﴾﴾

وقوله سبحانه: ﴿سل بني إسرائيل...﴾ الآية: معنى الآية: توبيخُهم علَىٰ عنادهم بعد الآياتِ البيِّناتِ، والمراد بالآيةِ: كم جاءَهُمْ في أمر محمَّد ﷺ من آية مُعرِّفةٍ به دالَّةٍ عليه، و ﴿نعمةُ اللَّهِ﴾: لفظٌ عامٌّ لجميع إنعامه؛ ولكنْ يقوِّي من حال النبيِّ ﷺ معهم؛ أنَّ المشار إليه هنا هو محمَّد ﷺ فالمعنَىٰ: ومن يبدِّلْ من بني إسرائيل صفةَ نعمة اللَّه، ثم جاء اللفظ منسحباً علَىٰ كلِّ مبدِّل نعمةً للَّه، ويدخل في اللفظ كفَّار قريشٍ/، والتوراةُ أيضاً نعمةٌ على بني إسرائيل، فبدَّلوها بالتحريفِ لها، وجَحْدِ أمرِ محمَّد ﷺ، ﴿فإن اللَّه شديدُ العقابِ﴾: خبرٌ يتضمنُ الوعيد. ٥٢ ب

وقوله تعالى: ﴿زُيِّنَ للذين كفروا الحياةُ الدنيا...﴾ الآية: الإشارة إلى كفار قريشٍ؛ لأنهم كانوا يعظمون حالهم من الدنيا، ويغتبطون بها، ويسخرون من أتْبَاعِ النبيِّ ﷺ؛ كبلالٍ[2]، وصُهَيْبٍ، وابنِ مَسْعودٍ، وغيرهم، فذكر اللَّه قبيحَ فعلهم، ونبه على خَفْض

---

(١) ينظر: «المحرر الوجيز» (١/ ٢٨٤)، و «الكشاف» (١/ ٢٥٤)، وفيه أنها عطف على «الملائكة»، وينظر: «الشواذ» (ص ٢٠).

(٢) بلال بن رباح. هو بلال بن حمامة. أبو عبد الرحمن. الحبشي. مؤذن النبي ﷺ قال ابن حجر: اشتراه أبو بكر الصديق من المشركين لما كانوا يعذبونه على التوحيد، فأعتقه، فلزم النبي وأذن له، وشهد معه جميع المشاهد، وآخى النبي بينه وبين أبي عبيدة بن الجراح، ثم خرج بلال بعد النبي مجاهداً. توفي بـ«الشام».

ينظر ترجمته في: «أسد الغابة» (١/ ٢٤٣)، «الإصابة» (١/ ١٧٠)، «الاستيعاب» (١/ ١٧٨)، «تجريد أسماء الصحابة» (١/ ٥٦)، «التاريخ الكبير» (٢/ ١٠٦)، «الجرح والتعديل» (٢/ ٣٩٥)، «الثقات» (٣/ ٢٨)، «تهذيب الكمال» (١/ ١٤٠)، «تهذيب التهذيب» (١/ ٥٠٢)، «العبر» (١/ ٢٤)، «تقريب التهذيب» (١/ ١١٠)، «التحفة اللطيفة» (١/ ٣٨٢)، «الحلية» (١/ ١٤٧).

منزلتهم بقوله: ﴿والذين اتَّقَوْا فوقهم يوم القيامة﴾، ومعنى الفوقيَّة هنا في الدرجَةِ والقَدْر؛ ويحتمل أن يريد أنَّ نعيم المتَّقِينَ في الآخرة فوْقَ نعيم هؤلاءِ الآن. قُلْتُ: وحكى الداوودِيُّ عن قتادة: فوقهم يوم القيامة. قال: فَوْقَهُم في الجَنَّة[1]. انتهى.

ومهما ذكرتُ الداوودِيَّ في هذا «**المختصر**»، فإنما أريد أحمد بن نَصْرٍ الفقيهَ المَالِكِيَّ، ومن تفسيره أنا أنقل. انتهى.

فإن تشوَّفَتْ نفسُك أيها الأخُ إلى هذه الفوقيَّة، ونَيْلِ هذه الدرجة العَليَّة، فَٱرْفُضْ دنياك الدنيَّة، وازهَدْ فيها بالكليَّة؛ لتسلَمَ من كل آفة وبليَّة، وٱقْتَدِ في ذلك بخَيْر البريَّة. قال عِيَاضٌ في «**شِفَاهُ**»[2]: فانظُرْ ـ رحمك اللَّه ـ سِيرَةَ نبيِّنا محمَّد ﷺ وخُلُقَه في المال، تجده قد أوتي خزائنَ الأرْض [ومفاتيح البلاد، وأُحلّت له الغنائم[3]، ولم تحلَّ لنبي قبله، وفتح عليه في حياته ﷺ بلاد الحجاز واليمن؛ وجميع جزيرة العرب، وما دانى ذلك من الشام والعراق][4]، وجُبِيَتْ إِلَيْه الأخماس، [وصدقاتها ما لا يجبى[5] للملوك إلاَّ بعضه][6]، وهادَتْه جماعةٌ من الملوك، فما ٱستأثَرَ بشيء من ذلك، ولا أمْسَكَ دِرْهَماً منْه، بل صرفه مصارفه، وأغنَىٰ به غيره، وقوَّىٰ به المسلمين، ومات ﷺ، ودِرْعُهُ مرهُونَةٌ في نفقةِ عيَالِهِ، وٱقتصر من نفقته ومَلْبَسِهِ علَىٰ ما تدْعُوه ضرُورتُهُ إليه، وزهد فيما سواه، فكان ـ عليه

---

(١) أخرجه الطبري (٢/ ٣٤٦) رقم (٤٠٥٠)، وابن عطية في «**المحرر الوجيز**» (١/ ٢٨٥)، والسيوطي في «**الدر المنثور**» (١/ ٤٣٤)، وعزاه لعبد الرزاق عن قتادة.

(٢) ينظر: «**الشفا**» (١٢٢ـ ١٢٣).

(٣) الغنيمة في اللغة: ما ينال الرجل أو الجماعة بسعي، ومن ذلك قول الشاعر: [الوافر]

وقد طوّفت في الآفاق حتى ... رضيت من الغنيمة بالإياب

وتطلق الغنيمة على الفوز بالشيء بلا مشقة، ومن قولهم للشيء يحصل عليه الإنسان عفواً بلا مشقة: «غنيمة باردة».

واصطلاحاً: عرفها الشافعية بأنها: مال أو مال ألحق به، كخمر محترمة، حصل لنا من كفار أصليين حربيين، مما هو لهم بقتال منا، أو إيجاف خيل ما، أو نحو ذلك.

وعرفها الحنفية: بما نيل من أهل الشرك عنوة؛ أي قهراً، أو غلبة والحرب قائمة.

وعرفها المالكية: بأنها اسم لما أخذه المسلمون من الكفار بإيجاف الخيل أو الركاب.

وعرفها الحنابلة: بأنها ما أخذ من مال حربي قهراً بقتال وما ألحق به..

ينظر: «**الإقناع**» للخطيب الشربيني (٢/ ٥١٧)، «**أنيس الفقهاء**» (١٨٣)، و «**كشاف القناع**» (٣/ ٧٧).

(٤) من «**الشفا**» (١/ ١٢٣).

(٥) يجبى: يجمع.

(٦) من «**الشفا**» (١/ ١٢٣).

السلام ـ يلبس مَا وَجَدَ، فيلْبَسُ في الغالِبِ الشَّمْلَة، والكساءَ الخَشِنَ، والبُرْدَ الغليظَ. انتهى.

﴿كَانَ ٱلنَّاسُ أُمَّةً وَٰحِدَةً فَبَعَثَ ٱللَّهُ ٱلنَّبِيِّـۧنَ مُبَشِّرِينَ وَمُنذِرِينَ وَأَنزَلَ مَعَهُمُ ٱلْكِتَٰبَ بِٱلْحَقِّ لِيَحْكُمَ بَيْنَ ٱلنَّاسِ فِيمَا ٱخْتَلَفُوا۟ فِيهِ ۚ وَمَا ٱخْتَلَفَ فِيهِ إِلَّا ٱلَّذِينَ أُوتُوهُ مِنۢ بَعْدِ مَا جَآءَتْهُمُ ٱلْبَيِّنَٰتُ بَغْيًۢا بَيْنَهُمْ ۖ فَهَدَى ٱللَّهُ ٱلَّذِينَ ءَامَنُوا۟ لِمَا ٱخْتَلَفُوا۟ فِيهِ مِنَ ٱلْحَقِّ بِإِذْنِهِۦ ۗ وَٱللَّهُ يَهْدِى مَن يَشَآءُ إِلَىٰ صِرَٰطٍ مُّسْتَقِيمٍ ﴿٢١٣﴾ أَمْ حَسِبْتُمْ أَن تَدْخُلُوا۟ ٱلْجَنَّةَ وَلَمَّا يَأْتِكُم مَّثَلُ ٱلَّذِينَ خَلَوْا۟ مِن قَبْلِكُم ۖ مَّسَّتْهُمُ ٱلْبَأْسَآءُ وَٱلضَّرَّآءُ وَزُلْزِلُوا۟ حَتَّىٰ يَقُولَ ٱلرَّسُولُ وَٱلَّذِينَ ءَامَنُوا۟ مَعَهُۥ مَتَىٰ نَصْرُ ٱللَّهِ ۗ أَلَآ إِنَّ نَصْرَ ٱللَّهِ قَرِيبٌ ﴿٢١٤﴾﴾

وقوله تعالى: ﴿كان الناس أمة واحدة...﴾ الآية: قال ابن عبَّاس: ﴿الناس﴾: القُرُونُ التي كانَتْ بين آدم ونوح، وهي عَشَرةٌ كانوا على الحَقِّ؛ حتى اختلفوا، فبعث اللَّه تعالَىٰ نوحاً فمن بعده[1]، وقال ابنُ عبَّاس أيضاً: ﴿كان النَّاس أمةً واحدةً﴾، أي: كفاراً يريد في مدَّة نوحٍ؛ حين بعثه اللَّه[2].

وقال أُبَيُّ بن كعب، وابنُ زَيْد: المرادُ بـ ﴿النَّاس﴾ بنو آدم حين أخرجهم اللَّه نسماً من ظهر آدم، أي: كانوا على الفطْرة[3]، وقيل غير هذا، وكل من قدَّر الناسَ في الآية مؤمنين، قدَّر في الكلام «فَٱخْتَلَفُوا»، وكلُّ من قدَّرهم كفاراً، قدَّر: كانت بعثة النبيِّين إِلَيْهم.

والأُمَّة: الجماعة على المَقْصد، ويسمَّى الواحدُ أُمَّةٍ، إذا كان منفرداً بمَقْصِد، و ﴿مبشِّرين﴾: معناه بالثواب على الطاعةِ، و ﴿مُنْذِرين﴾: بالعقابِ، و ﴿الكتابُ﴾: اسم الجنَسِ، والمعنَىٰ: جميع الكتب، و ﴿لِيَحْكُمَ﴾: مسند إِلى الكتاب؛ في قول الجمهور، والذين أوتوه أرباب العلْم به، وخصوا بالذكْر تنبيهاً منه سبحانه علَىٰ عظيم الشُّنْعة، والقُبْح، و ﴿البيِّنات﴾: الدَّلالات، والحججُ، والبغي: التعدِّي بالباطل، وهَدَىٰ: معناه أرشد،

---

(١) أخرجه الطبري (٢/ ٣٤٧) برقم (٤٠٥١)، وذكره ابن عطية في «المحرر الوجيز» (١/ ٢٨٦)، والسيوطي في «الدر المنثور» (١/ ٤٣٥)، وعزاه إلى البزار، وابن جرير، وابن المنذر، وابن أبي حاتم، والحاكم عن ابن عباس.

(٢) ذكره البغوي في «معالم التنزيل» (١/ ١٨٦)، وابن عطية في «المحرر الوجيز» (١/ ٢٨٦)، والسيوطي في «الدر المنثور» (١/ ٤٣٥)، وعزاه لابن جرير، وابن أبي حاتم، من طريق العوفي، عن ابن عباس.

(٣) أخرجه الطبري (٢/ ٣٤٨) برقم (٤٠٥٧)، عن ابن زيد.

وذكره البغوي في «معالم التنزيل» (١/ ١٨٦)، عن أبي بن كعب. وابن عطية في «المحرر الوجيز» (١/ ٢٨٦)، والسيوطي في «الدر المنثور» (١/ ٤٣٥)، وعزاه لابن جرير، وابن أبي حاتم، عن أبي بن كعب.

والمرادُ بـ ﴿الذين آمنوا﴾ من آمن بمحمَّد ﷺ فقالتْ طائفةٌ: معنى الآية أن الأمم كَذَّب بعضهم كتابَ بعض، فَهَدَى اللَّه أمَّة محمَّد ﷺ للتصديقِ بجميعِهَا[1]، وقالتْ طائفة: إن اللَّه سبحانه هَدَى المؤمنين للحَقِّ فيما ٱختلف فيه أهلُ الكتاب من قولهم: إنَّ إبراهيمَ كَانَ يَهُودِيًّا أوْ نَصْرَانِيًّا[2]، قال زيْدُ بن أسلم: وكٱختلافهمْ في يوم الجُمُعَة؛ فإن النبيَّ ﷺ / قال: «هذا اليومُ الَّذي اختلفوا فيه، فهَدَانا اللَّه له، فلليهود غَدٌ، وللنصارَىٰ بَعْدَ غد، وفي صيامهمْ، وجميع ما ٱختلفوا[3] فيه. ٥٣أ

قال الفَرَّاء: وفي الكلام قلْبٌ، واختاره الطبريُّ[4]، قال: وتقديرُهُ: فهدَى اللَّه الذين آمنوا للحقِّ ممَّا اختلفوا فيه، ودعاه إلى هذا التقديرِ خوْفُ أن يحتمل اللفظ أنهم اختلفوا في الحَقِّ، فهدى اللَّه المؤمنين لبَعْضِ ما ٱختلفوا فيه، وعَسَاه غير الحق في نَفْسه؛ نحا إلى هذا الطبريُّ في حكايته عن الفَرَّاء.

قال * ع[5] *: وٱدِّعَاءُ القَلْب على كتابِ اللَّه دُونَ ضرورة تَدْفَعُ إلى ذلك عَجْزٌ، وسُوء نَظَرٍ. وذلك أنَّ الكلام يتخرَّج على وجهه ورَصْفه؛ لأن قوله: ﴿فهدَىٰ﴾ يقتضي أنهم أصابوا الحَقَّ، وتم المعنَىٰ في قوله: ﴿فِيهِ﴾، وتبيَّن بقوله: ﴿مِنَ الحَقِّ﴾ جنسُ ما وقع الخلاف فيه، و ﴿بِإِذْنِهِ﴾ قال الزجَّاج[6]: معناه بعِلْمِهِ.

* ع[7] *: والإذن هو العلم، والتمكين، فإن ٱقْتَرَنَ بذلك أمرٌ، صار أقوَىٰ من الإذن بمزية.

وقوله تعالى: ﴿أم حسبتم أن تدخلوا الجَنَّة ولما يأتكم...﴾ الآية: أكثر المفسرين[8]

---

(١) ذكره ابن عطية في «المحرر الوجيز» (١/ ٢٨٦).

(٢) ذكره ابن عطية في «المحرر الوجيز» (١/ ٢٨٧).

(٣) أخرجه الطبري (٢/ ٣٥١) برقم (٤٠٦٤)، وذكره البغوي في «معالم التنزيل» (١/ ١٨٧)، وابن عطية في «المحرر الوجيز» (١/ ٢٨٧)، والسيوطي في «الدر المنثور» (١/ ٤٣٦)، وعزاه لابن أبي حاتم، عن زيد بن أسلم.

(٤) «تفسير الطبري» (٤/ ٢٨٦).

(٥) «المحرر الوجيز» (١/ ٢٨٧).

(٦) «معاني القرآن» (١/ ٢٨٥).

(٧) «المحرر الوجيز» (١/ ٢٨٧).

(٨) ينظر: «الطبري» (٤/ ٢٨٨)، و «المحرر الوجيز» (١/ ٢٨٧)، و «بحر العلوم» (١/ ٢٠٠)، و «الرازي» (٦/ ١٧).

أنها نزلَتْ في قصَّة الأحزاب حين حصروا المدينة، وقالَتْ فرقةٌ: نزلَتْ تسليةً للمهاجرين، حين أصيبَتْ أموالهم بعْدَهم، وفيما نَالَهم من أذاية الكَافرينَ لهم.

و ﴿خَلَوْا﴾: معناه: ٱنقرضُوا، أي: صاروا في خَلاَءٍ من الأرض، و ﴿البَأْسَاءُ﴾ في المال، و ﴿الضَّرَّاء﴾ في البدن، و ﴿مَثَل﴾: معناه شبه، والزَّلْزَلَة: شِدَّة التحريك، تكون في الأشْخَاص والأحوال.

وقرأ نافع[1]: «يَقُولُ» بالرفع، وقرأ الباقون بالنَّصْب، وحَتَّىٰ: غايةٌ مجرَّدة تنصبُ الفعل بتقدير «إِلَىٰ أَنْ» وعلى قراءة نافعٍ، كأنها اقترن بها تسبيبٌ، فهي حرفُ ابتداءٍ ترفَعُ الفعلَ.

وأكثر المتأوِّلين علَىٰ أن الكلام إلى آخر الآية من قول الرَّسُول والمؤمنين، ويكون ذلك من قول الرسُولِ علَىٰ طلب ٱستعجالِ النَّصْر، لا على شَكٍّ ولا ٱرتيابٍ، والرسولُ اسم الجنْسِ، وقالتْ طائفةٌ: في الكلام تقديمٌ وتأخيرٌ، والتقديرُ: حتَّىٰ يقول الذين آمنوا: مَتَىٰ نَصْرُ اللَّهِ، فيقولَ الرسولُ: ألا إِنَّ نَصْرَ اللَّهِ قريبٌ، فقدم الرسولَ في الرتبة؛ لمكانته، ثم قدم قول المؤمنين؛ لأنه المتقدِّم في الزمان.

قال * ع[2] *: وهذا تحكُّم، وحمل الكلام على وجهه غيرُ متعذِّر، ويحتملُ أن يكون: ﴿أَلا إِنَّ نصْرَ اللَّه قريبٌ﴾ إخباراً من اللَّه تعالى مؤتنفاً بعد تمام ذكْرِ القَوْل.

﴿يَسْـَٔلُونَكَ مَاذَا يُنفِقُونَۖ قُلۡ مَآ أَنفَقۡتُم مِّنۡ خَيۡرٖ فَلِلۡوَٰلِدَيۡنِ وَٱلۡأَقۡرَبِينَ وَٱلۡيَتَٰمَىٰ وَٱلۡمَسَٰكِينِ وَٱبۡنِ ٱلسَّبِيلِۗ وَمَا تَفۡعَلُواْ مِنۡ خَيۡرٖ فَإِنَّ ٱللَّهَ بِهِۦ عَلِيمٞ ﴿٢١٥﴾ كُتِبَ عَلَيۡكُمُ ٱلۡقِتَالُ وَهُوَ كُرۡهٞ لَّكُمۡۖ وَعَسَىٰٓ أَن تَكۡرَهُواْ شَيۡـٔٗا وَهُوَ خَيۡرٞ لَّكُمۡۖ وَعَسَىٰٓ أَن تُحِبُّواْ شَيۡـٔٗا وَهُوَ شَرّٞ لَّكُمۡۗ وَٱللَّهُ يَعۡلَمُ وَأَنتُمۡ لَا تَعۡلَمُونَ ﴿٢١٦﴾﴾

قوله تعالى: ﴿يسألونك ماذا ينفقُونَ قُلْ ما أنفقتم من خير...﴾ الآية: السَّائِلُون: هم المؤمنون، والمعنَىٰ: يسألونك، ما هي الوجوهُ التي ينفقون فيها؟ و «ما» يصحُّ أنْ تكونَ في موضع رفعٍ على الابتداء، و «ذَا»: خبرها بمعنى «الَّذِي» و «يُنْفِقُونَ»: صلةٌ، و «فِيهِ» عائدٌ علَىٰ «ذَا» تَقديرُه: ينفقونَهُ، ويصحُّ أن تكون «مَاذَا» ٱسماً واحداً مركَّباً في موضع نصب.

---

(١) وحجته أنها بمعنى «قال»، وليست على الاستقبال، وإنما ينصب من هذا الباب ما كان مستقبلاً.
وحجة الباقين أنها بمعنى الانتظار.
ينظر: «حجة القراءات» (١٣١ـ ١٣٢)، و «السبعة» (١٨١)، و «النشر» (٢/ ٢٢٧)، و «الحجة» للفارسي (٢/ ٣٠٥)، و «الزجاج» (١/ ٢٧٧).

(٢) «المحرر الوجيز» (١/ ٢٨٨).

قال قومٌ: هذه الآية في الزكاة المفروضةِ، وعلَىٰ هذا نسخَ منها الوالِدَانِ[١]، وقال السُّدِّيُّ: نزلَتْ قبل فرض الزكاة، ثم نسختها آية الزكاة المفروضَة[٢]، وقال ابن جُرَيْجٍ وغيره: هي ندْبٌ، والزكاة غيْرُ هذا الإنفاق، وعلَىٰ هذا لا نَسْخَ فيها[٣].

و ﴿مَا تَفْعَلُوا﴾ جزم بالشرط، والجوابُ في الفاءِ، وظاهر الآية الخبرُ، وهي تتضمَّن الوعْدَ بالمجازاتِ، و ﴿كُتِبَ﴾: معناه فُرِضَ واستمر الإجماع على أن الجهاد علَىٰ أمة محمَّد ﷺ فرض كفاية[٤].

وقوله تعالى: ﴿وعسَىٰ أن تكرهوا شيئاً. . .﴾ الآية: قال قومٌ: عسَىٰ مِنَ اللَّهِ واجِبَةٌ، والمعنَىٰ: عسَىٰ أن تكرهوا ما في الجهادِ من المشقَّة، وهو خيرٌ لكم في أنكم تَغْلِبُونَ

---

(١) ذكره ابن عطية في «المحرر الوجيز» (١/ ٢٨٨).

(٢) أخرجه الطبري (٢/ ٣٥٦) برقم (٤٠٧١)، وذكره البغوي (١/ ١٨٨). وابن عطية في «المحرر الوجيز» (١/ ٢٨٨)، والسيوطي في «الدر المنثور» (١/ ٤٣٧)، وعزاه لابن جرير، وابن أبي حاتم، عن السُّدي.

(٣) أخرجه الطبري (٢/ ٣٥٦) برقم (٤٠٧٢)، وابن عطية في «المحرر الوجيز» (١/ ٢٨٩)، والسيوطي في «الدر المنثور» (١/ ٤٣٧)، وعزاه لابن جرير، وابن المنذر، عن ابن جريج.

(٤) أجمع العلماء على أن الجهاد يكون فرض عين في ثلاثة أحوال:

الأوَّل: أن يستنفر الإمامُ شخصاً أو جماعة للقتال، ففي هذه الحالة يتعين الخروج على من طلب للجهاد. والدليل على ذلك قوله (تعالى): ﴿يَا أَيُّهَا الَّذِينَ آمَنُوا مَا لَكُمْ إِذَا قِيلَ لَكُمُ انْفِرُوا فِي سَبِيلِ اللَّهِ اثَّاقَلْتُمْ إِلَى الأَرْضِ أَرَضِيتُمْ بِالحَيَاةِ الدُّنْيَا مِنَ الآخِرَةِ فَمَا مَتَاعُ الحَيَاةِ الدُّنْيَا فِي الآخِرَةِ إِلاَّ قَلِيلٌ﴾ [التوبة: ٣٨].

وجه الدلالة: أن اللَّه (تعالى) أنكر تثاقلهم عن الجهاد، ولو لم يكن متعيناً لما أنكره عليهم. وما رواه الجماعة إلا ابن ماجة عن ابن عبّاس عن النبيّ ﷺ أنه قال: «لاَ هِجْرَة بَعْدَ الفَتْحِ وَلَكِنْ جِهَادٌ وَنِيَّةٌ، وإِذَا اسْتُنْفِرْتُمْ فَانْفِرُوا».

وجه الدلالة من الحديث: أن النبي ﷺ يقول: من طُلِبَ للجهاد وجب عليه أن ينفر، وهو معنى الوجوب العيني.

الثاني: أن يدخل العدو بلاد المسلمين، أو يتغلب على قطر من أقطارهم، فيتعين القتال حينئذ، والدليل عليه الإجماع؛ لأنه من قبيل إغاثة الملهوف المجمع عليها.

الثَّالِثُ: عند التقاء الصفين يجب على من حضر القتال، ويحرم الانصراف إلا إذا كان مُتَحَرِّفاً لقتال أو متحيزاً إلى فئة. والدليل عليه قوله تعالى: ﴿يا أَيُّهَا الَّذِينَ آمَنُوا إِذَا لَقِيتُمُ الَّذِينَ كَفَرُوا زَحْفاً فَلاَ تُوَلُّوهُمُ الأَدْبَارَ * وَمَنْ يُوَلِّهِمْ يَوْمَئِذٍ دُبُرَه إلاَّ مُتَحَرِّفاً لِقِتَالٍ أَوْ مُتَحَيِّزاً إِلَى فِئَةٍ فَقَدْ بَاءَ بِغَضَبٍ مِنَ اللَّهِ وَمَأْوَاه جَهَنَّمُ وَبِئْسَ المَصِيرُ﴾ [الأنفال: ١٥ـ ١٦] فقد نهى اللَّه المؤمنين عن التَّوَلِّي يوم الزحف، وتوعدهم عليه، والنهي والتوعد يدلان على أن الثبات واجب، واستفيدت العينية من أداة العموم في قوله عز وجل: ﴿وَمَنْ يُوَلِّهِمْ﴾. . . . . ثم اختلفوا في غير هذه الأحوال:

فذهب جمهور العلماء إلى أنه فرض كفاية، إذا قام به من فيه الكفاية سقط الطلب عن الباقين.

وقيل: إنه فرض عين، وحكاه الماوردي عن سعيد بن المسيب. وقيل: إنه مندوب.

وتَظْهرون، وتَغْنَمُون، وتؤجَرُون، ومن مات، مَاتَ شهيداً، وعسَىٰ أن تُحِبُّوا الدَّعَةَ، وترك ٥٣ ب
القتَالِ، وهو شرٌّ لكم في أنَّكم تُغْلَبُونَ، وتذلُّون، ويذْهَب أمركم.

قال * ص *: قوله: ﴿وَعَسَىٰ أَنْ تحبوا شيئًا﴾ عسَىٰ هنا للترجِّي، ومجيئها له كثيرٌ في كلام العرب، قالوا: وكل «عَسَىٰ» في القُرآن للتحقيق، يعْنُون به الوقوعَ إلاَّ قوله تعالَىٰ: ﴿عَسَىٰ رَبُّهُ إِنْ طَلَّقَكُنَّ﴾ [التحريم: ٥] انتهى.

وفي قوله تعالَىٰ: ﴿واللَّهُ يَعْلَمُ...﴾ الآية ـ قوة أمر.

﴿يَسْـَٔلُونَكَ عَنِ ٱلشَّهْرِ ٱلْحَرَامِ قِتَالٍ فِيهِ ۖ قُلْ قِتَالٌ فِيهِ كَبِيرٌ ۖ وَصَدٌّ عَن سَبِيلِ ٱللَّهِ وَكُفْرٌۢ بِهِۦ وَٱلْمَسْجِدِ ٱلْحَرَامِ وَإِخْرَاجُ أَهْلِهِۦ مِنْهُ أَكْبَرُ عِندَ ٱللَّهِ ۚ وَٱلْفِتْنَةُ أَكْبَرُ مِنَ ٱلْقَتْلِ ۗ وَلَا يَزَالُونَ يُقَٰتِلُونَكُمْ حَتَّىٰ يَرُدُّوكُمْ عَن دِينِكُمْ إِنِ ٱسْتَطَٰعُوا۟ ۚ وَمَن يَرْتَدِدْ مِنكُمْ عَن دِينِهِۦ فَيَمُتْ وَهُوَ كَافِرٌ فَأُو۟لَٰٓئِكَ حَبِطَتْ أَعْمَٰلُهُمْ فِى ٱلدُّنْيَا وَٱلْءَاخِرَةِ ۖ وَأُو۟لَٰٓئِكَ أَصْحَٰبُ ٱلنَّارِ ۖ هُمْ فِيهَا خَٰلِدُونَ ﴿٢١٧﴾ إِنَّ ٱلَّذِينَ ءَامَنُوا۟ وَٱلَّذِينَ هَاجَرُوا۟ وَجَٰهَدُوا۟ فِى سَبِيلِ ٱللَّهِ أُو۟لَٰٓئِكَ يَرْجُونَ رَحْمَتَ ٱللَّهِ ۚ وَٱللَّهُ غَفُورٌ رَّحِيمٌ ﴿٢١٨﴾﴾

وقوله تعالى: ﴿يسألونك عن الشهرِ الحرام...﴾ الآية نزلَتْ في قصَّة عمرو بن الحَضْرَمِيِّ، وذلك أنَّ رسولَ اللَّه ﷺ بَعَثَ سَرِيَّةً علَيْها عبد اللَّه بن جَحْشٍ الأسَدِيُّ مَقْدَمَهُ من بَدْر الأولَىٰ، فلقوا عمرو بن الحَضْرَمِيِّ، ومعه عثمانُ بنُ عبد اللَّهِ بْنِ المُغِيرَةِ، وأخوه نَوْفَلٌ المخزوميَّان، والحَكَمُ بْنُ كَيْسَانَ في آخر يومٍ من رَجَبٍ علَىٰ ما قاله ابْنُ إِسْحَاق[1]، وقالوا: إن تركْنَاهم اليَوْمَ، دخَلُوا الحَرَم، فأزمعوا قتالَهُم، فرَمَىٰ واقدُ بْنُ عبدِ اللَّهِ[2] عمْرَو بْنَ الحَضْرَمِيِّ بسهْم، فقتله، وأَسَرَ عثمانَ بْنَ عبدِ اللَّهِ، والحَكَمَ، وفَرَّ نوفَلٌ، فأعجزهم، وٱستسهلَ المسْلمون هذا في الشَّهْر الحرام؛ خوف فوتهم، فقالَتْ قريشٌ: محمَّد قد استحلَّ الأشهر الحُرُم، وعَيَّروا بذلك، وتوقَّف النبيُّ ﷺ وقَالَ: «مَا أَمَرْتُكُمْ بِقِتَالٍ فِي الأَشْهُرِ الحُرُمِ» فنزلَتْ هذه الآية، و ﴿قِتَالٍ﴾ بدلُ اشتمالٍ عند سيبوَيْه.

وقال الفَرَّاء: هو مخفوضٌ بتقدير «عَنْ» وقرىء[3] بِهِ، والشهْرُ في الآيةِ اسمُ الجنسِ،

---

(١) أخرجه الطبري في «التفسير» (٢/ ٣٦٠) برقم (٤٠٨٥)، وابن عطية في «المحرر الوجيز» (١/ ٢٨٩).

(٢) واقد بن عبد اللَّه بن عَبْد مناف بن عَرِين بن ثعلبة بن يَرْبوع بن حنظلة بن مالك بن زَيْد مناة بن تميم التميميّ الحنظليّ اليربوعي، حليف بني عديّ بن كعب.

قال مُوسَىٰ بْنُ عُقْبَة فِي «المغَازِي»: واقد، ويقال: وقدان، شهد بَدْراً، وكذا ذكره ابن إسحاق فيمن شهد بَدْراً. ينظر: «الإصابة» (٦/ ٤٦٥).

(٣) وهي في مصحف عبد اللَّه بن مسعود، ينظر: «المحرر الوجيز» (١/ ٢٩٠)، وزاد أبو حيان في «البحر» (٢/ ١٥٤) نسبتها إلى ابن عباس، والربيع، والأعمش.

وكانتِ العربُ قد جعل اللَّه لها الشهْرَ الحرامَ قِوَاماً تعتدلُ عنده، فكانت لا تسفكُ دماً، ولا تغيِّر في الأشهر الحرم، وهي ذُو القَعْدة، وذو الحجَّة، والمُحَرَّم ورَجَبٌ، وروَىٰ جابر بن عبد اللَّه، أنَّ النبيَّ ﷺ لَمْ يَكُنْ يَغْزُو فِيهَا إِلاَّ أَنْ يُغْزَىٰ، فذلكَ قولُهُ تعالَىٰ: ﴿قُلْ قِتَالٌ فيه كبيرٌ وصدٌّ﴾: مبتدأٌ مقطوعٌ ممَّا قبله، والخبرُ «أَكْبَرُ»، ومعنى الآيةِ؛ علَىٰ قول الجمهورِ: إنكم يَا كُفَّار قُرَيْشٍ تَسْتَعْظِمُون علَيْنا القتالَ في الشَّهْرِ الحَرَام، وما تفْعَلُون أَنْتُمْ من الصَّدِّ عن سبيلِ اللَّهِ لِمَنْ أراد الإِسلام، وكُفْرِكم بِاللَّه، وإِخراجِكُم أَهْلَ المسْجد عنْه؛ كما فعلتم برَسُولِ اللَّه ﷺ وأصحابِهِ، أَكْبَرُ جُرْماً عند اللَّه.

قال الزُّهْرِيُّ ومجاهدٌ وغيرهما: قوله تعالَىٰ: ﴿قُلْ قتالٌ فيه كبيرٌ﴾ منسوخٌ.

* ص *: وسبيل اللَّه: دينُهُ[1]، و ﴿المَسْجد﴾: قراءة الجمهور بالخَفْض، قال المبرِّد، وتبعه ابن عطية[2] وغيره: هو معطوفٌ علَىٰ ﴿سبيل اللَّه﴾؛ وردَّ بأنه حينئذٍ يكون متعلِّقاً بـ «صَدّ»، أي: وصَدّ عن سبيل اللَّهِ، وعن المسجدِ الحرامِ، فيلزم الفَصْلُ بين المصدر، وهو «صَدّ» وبين معموله، وهو «المسجد» بأجنبيٍّ، وهو: «وكُفْرٌ بِهِ»، ولا يجوز.

وقيل: معطوفٌ علَىٰ ضمير «بِهِ»، أي: وكُفْرٌ بِهِ، وَبِالْمَسْجِدِ؛ ورُدَّ بأن فيه عطفاً على الضمير المجرور من غير إعادة الخافض؛ ولا يجوز عند جمهور البَصْرِيِّين، وأجازه الكوفيُّون، ويونُسُ[3]، وأبو الحَسَنِ والشَّلَوْبِينُ[4]، والمختار جوازه؛ لكثرته سماعاً؛ ومنه

---

(١) أخرجه الطبري (٢/ ٣٦٢ـ ٣٦٣ـ ٣٦٥) برقم (٤٠٨٨)، عن مجاهد، وبرقم (٤٠٨٩)، (٤١٠١) عن الزهري، وذكره ابن عطية في «**المحرر الوجيز**» (١/ ٢٩٠)، عن الزهري، ومجاهد.
وذكره أيضاً السيوطي في «**الدر المنثور**» (١/ ٤٤٩) وعزاه للفريابي، وعبد بن حميد، وابن جرير، وابن المنذر، عن مجاهد. وفي (١/ ٤٥٠) عزاه لعبد الرزاق، وأبي داود في «**ناسخه**»، وابن جرير، وابن أبي حاتم، عن الزهري.

(٢) «**المحرر الوجيز**» (١/ ٢٩٠).

(٣) يونس بن حبيب الضبيّ بالولاء، البصريّ، أبو عبد الرحمن. قال السّيرافيّ: بارع في النّحو، من أصحاب أبي عَمْرو بن العَلاء، سمع من العرب، وروى عن سيبويه فأكثر، وله قياس في النّحو، ومذاهب يتفرّد بها. سمع منه الكسائيّ والفرّاء. وكانت له حلْقة بـ «البصرة» ينتابها أهلُ العلم وطلاّب الأدب وفصحاء الأعراب والبادية. مولده سنة تسعين، ومات سنة ثنتين وثمانين ومائة. ينظر: «**البغية**» (٢/ ٣٦٥).

(٤) عمر بن محمد بن عمر بن عبد اللَّه، الأستاذ أبو عليّ الإشبيليّ، الأزديّ، المعروف بالشَّلَوْبين، ومعناه بلغة الأندلس: «الأبيض الأشقر». =

قراءة حمزة: ﴿تَسَاءَلُونَ بِهِ وَالْأَرْحَامِ﴾ [النساء: ١] أي: وبالأرحام، وتأويلها على غيره بعيدٌ يُخْرِجُ الكلام عن فصاحته. انتهى.

وقوله تعالى: ﴿والفتنة أكبر من القتلِ﴾: المعنَىٰ عند جمهور المفسِّرين: والفتنةُ التي كُنْتُمْ تفتنون المُسْلمين عن دينهم حتَّىٰ يهلكوا أشدُّ اجتراماً من قَتْلكم في الشَّهْر الحرام، وقيل: المعنى والفِتْنَة أشَدُّ من أن لو قتلوا ذلك المَفْتُون.

وقوله تعالى: ﴿ولا يزالُونَ يقاتلونكم حتَّىٰ يردُّوكم عن دينكم إنِ استطاعوا﴾ هو ابتداءُ خبرٍ من اللَّه تعالَىٰ، وتحذيرٌ منه للمؤمنين.

وقوله تعالى: ﴿ومن يرتدذْ﴾، أي: يرجع عن الإسلام إلى الكفر؛ عياذاً باللَّه، قالَتْ طائفةٌ من العلماء: يُستَتَابُ المرتدُّ ثلاثةَ أيام، فإن تاب، وإلا قتل، وبه قال مالك، وأحمد[1]، وأصحابُ الرَّأيِ، والشَّافعيُّ في أحدِ قولَيْه، وفي قولٍ له: يُقْتَلُ دون استتابةٍ، وحبط العمل، إذا انفسد في آخره، فبطل، وميراث المرتدِّ[2] عند مالكٍ والشافعيِّ: في بيْتِ

= قال ابنُ الزُّبير: كان إمامَ عصره في العربيّة بلا مدافع، آخر أئمة هذا الشأن بالمشرق والمغرب، ذا معرفة بنقْد الشِّعر وغيره، بارعاً في التعليم، ناصحاً، أبقى اللَّه به ما بأيدِي أهل المغرب من العربيّة.
روى عن السُّهيليّ، وابن بَشْكُوال، وغيرهما، وأجاز له السِّلَفيّ وغيره، وأخذ عنه ابن أبي الأحوص، وابن فَرْتون وجماعة.
وصنّف تعليقاً على كتاب سيبويه، وشرحين على الجُزوليّة، وله كتاب في النّحو سمّاه «**التوطئة**».
مولده سنة ثنتين وستين وخمسمائة، ومات في العشر الأخير من صفر سنة خمس وأربعين وستمائة.
ينظر: «**البغية**» (٢/ ٢٢٤ ـ ٢٢٥).

(١) أحمد بن محمد بن حنبل بن هلال بن أسد الشيباني أبو عبد اللَّه المروزي ثم البغدادي. ولد سنة ١٦٤، أخذ الفقه عن الشافعي، وسلك مسلكه، صنف المسند. قال إبراهيم الحربي: كأن اللَّه جمع له علم الأولين والآخرين. توفي سنة ٢٤١.
ينظر: «**طبقات ابن قاضي شهبة**» (١/ ٥٦)، و «**حلية الأولياء**» (٩/ ١٦١)، و «**تذكرة الحفاظ**» (٢/ ٤٣١).

(٢) إذا قتل المرتد أو مات على ردته، فقد اختلف الفقهاء في إرث ورثته المسلمين لماله على الوجه الآتي:
ذهب الشافعي، وابن أبي ليلى، وأبو ثور، وأحمد بن حنبل، ومالك، وداود بن علي، وعلقمة، وقتادة إلى عدم إرث ورثته المسلمين من تركته. واختلف هؤلاء فيما بينهم، فذهب الشافعي، وابن أبي ليلى، وأبو ثور، وابن حنبل إلى أن جميع ماله يكون فيئاً لبيت مال المسلمين، ووافقهم مالك على ذلك، إلا في حالة واحدة هي ما إذا قصد المورّث المرتد حرمان ورثته من ماله فيرثوه في تلك الحالة عنده. وذهب داود بن عَلِيّ إلى أن ماله يكون لورثته الذين ارتد إليهم. وذهب علقمة، وقتادة إلى أن ماله ينتقل لأهل الدين الذين ارتد إليهم.
وذهب الحنفية، وعلي بن أبي طالب، وعبد اللَّه بن مسعود، وسعيد بن المسيب، وعمر بن=

مال المسلمين.

وقوله تعالى: ﴿إِنَّ الذين آمنوا والذين هَاجَرُوا وجَاهَدُوا في سَبيلِ اللَّهِ. . .﴾ الآية:

= عبد العزيز، والحسن، وعطاء، وسفيان الثوري، وزفر إلى إرث ورثته المسلمين من تركته.

وهؤلاء فريقان أيضاً: ذهب علي بن أبي طالب، وابن مسعود، وابن المسيب، وعمر بن عبد العزيز، والحسن وعطاء، والصاحبان من الحنفية إلى أن جميع ماله الذي كسبه في الإسلام وبعد ردته يكون موروثاً لورثته المسلمين. وذهب الإمام أبو حنيفة، وسفيان الثوري، وزفر إلى أن الذي يورث هو كسب إسلامه دون كسب ردته فإنه يكون فيئاً.

استدل القائلون بعدم إرث الورثة المسلمين:

أولاً: بما رواه البراء بن عازب قال: مر بي خالي أبو بردة ومعه الراية، فقلت: إلى أين تذهب؟ فقال: أرسلني رسول الله ﷺ إلى رَجُلٍ نَكَحَ امْرَأَة أَبِيْهِ أَنْ أَقْتُلَهُ وَآخُذ مَالَهُ. دلت الرواية على أن مال المرتد فيء وليس لورثته، فإن إرسال الرسول الرجل لمن فعل فعلاً يخرجه عن الإسلام، وأمره بقتله ـ دليل على أنه ارتد بفعله.

وثانياً: بما روى معاويةُ بنُ قرَّة عَنْ أَبِيْهِ؛ «أنَّ النَّبِيَّ ﷺ بعث جَدَّ مُعَاوِيةَ إِلَى رَجُلٍ عَرَّسَ بِامْرَأَةِ أَبِيْهِ أَنْ يُضْرِبَ عُنقه، ويُخَمِّس مَالَهُ» وهذا يدل على أن مال ذلك الرجل كان مغنوماً بالمحاربة، ولذلك أخذ منه الخمس.

ونوقش الحديثان:

بأن الرسول ﷺ إنما فعل ذلك؛ لأن كلاً من الرجلين، كان محارباً بسبب استحلاله لأمر محظور شرعاً، فكان ماله مغنوماً. ودليل ذلك: أن الراية إنما تعقد للمحاربة لا لغيرها. وإذا كان مغنوماً، فلا حق لورثته والحالة هذه لكونه فيئاً.

واستدلوا ثانياً: بأن المرتد كافر بردته، والمسلم لا يرث الكافر.

ونوقش بالفرق بين المرتد والكافر؛ فإن ملك المرتد فيما كسبه قبل الردة كان صحيحاً، فلم تجز غنيمته، إذ لا تغنم أموال المسلمين؛ لصحة ملكهم له. وإن جاز غنيمة ما كسبه بعد الردة لمحاربته الله والرسول، فكان كالمربي في أمواله. وبهذا يتبين أن مال المرتد غير مال الكافر؛ وكيف يكون مثله والمرتد غير مُقَرٍّ على ما انتقل إليه، ولا يحل التزوج بالمرتدة ولا أكل ذبيحتها ولا كذلك الكافر.

واستدل القائلون بالإرث، وهم الحنفية:

أولاً: بقوله تعالى: ﴿وَأُولُوا الأَرْحَامِ بَعْضُهُمْ أَوْلَى بِبَعْضٍ فِي كِتَابِ اللَّهِ﴾ [الأنفال: ٧٥] وجه الدلالة: أن صلة الرحم باقية بين المرتد وورثته، فتكون سبباً في بقاء الميراث بينهما.

ثانياً: بالآثار: فقد ورد عن كثير من الصحابة توريثهم الورثة المسلمين من المرتد؛ روى زيد بن ثابت قال: بعثني أبو بكر عند رجوعه إلى أهل الردة أن أقسم أموالهم بين ورثتهم المسلمين. وروي مثله عن ابن مسعود، وإليه ذهب أكثر التابعين؛ كسعيد بن المسيب، والحسن. وروي عن علي بن أبي طالب أنه أتي بالمستورد العجلي وقد ارتد، فعرض عليه الإسلام، فأبى أن يسلم، فضرب عنقه، وجعل ميراثه لورثته المسلمين. وروى ابن حزم من طريق المنهال عن معاوية الضرير عن الأعمش عن أبي عمرو الشيباني عن علي بن أبي طالب «اجعلوا ميراث المرتد لورثته من المسلمين». فدلت هذه الآثار على أن ورثة المرتد المسلمين أحق بتركته دون غيرهم إذا كانوا يرثونه في الصدر الأول. =

قال عروة بن الزُّبَيْر وغيره: لما عَنَّفَ المسلمون عبْدَ اللَّه بن جَحْشٍ وأصحابه، شَقَّ ذلك عليهم، فتلافاهم اللَّه عز وجل بهذه الآية، ثم هي باقيةٌ في كلِّ من فعل ما ذكره اللَّه عزَّ وجلَّ[1].

وهَاجَرَ الرجُلُ، إذا انتقل نقلة إقامة من موضع إلى موضع، وقصد ترك الأول إيثاراً للثاني، وهي مُفَاعَلَةٌ من هَجَرَ، وجَاهَدَ مفاعلة من جهد، إذا استخْرَج الجُهْد، و ﴿يَرْجُونَ﴾: معناه يَطْمَعُون ويستقْربُون، والرجاء تنعُّم، والرجاء أبداً معه خوفٌ ولا بدَّ، كما أن الخوف معه رجاء.

* ت *: والرجاءُ ما قارنه عمَلٌ، وإلا فهو أمنيَّة.

﴿۞ يَسْـَٔلُونَكَ عَنِ ٱلْخَمْرِ وَٱلْمَيْسِرِ ۖ قُلْ فِيهِمَآ إِثْمٌ كَبِيرٌ وَمَنَٰفِعُ لِلنَّاسِ وَإِثْمُهُمَآ أَكْبَرُ مِن نَّفْعِهِمَا ۗ وَيَسْـَٔلُونَكَ مَاذَا يُنفِقُونَ ۖ قُلِ ٱلْعَفْوَ ۗ كَذَٰلِكَ يُبَيِّنُ ٱللَّهُ لَكُمُ ٱلْءَايَٰتِ لَعَلَّكُمْ تَتَفَكَّرُونَ ﴿٢١٩﴾ فِى ٱلدُّنْيَا وَٱلْءَاخِرَةِ ۗ وَيَسْـَٔلُونَكَ عَنِ ٱلْيَتَٰمَىٰ ۖ قُلْ إِصْلَاحٌ لَّهُمْ خَيْرٌ ۖ وَإِن تُخَالِطُوهُمْ فَإِخْوَٰنُكُمْ ۚ وَٱللَّهُ يَعْلَمُ ٱلْمُفْسِدَ مِنَ ٱلْمُصْلِحِ ۚ وَلَوْ شَآءَ ٱللَّهُ لَأَعْنَتَكُمْ ۚ إِنَّ ٱللَّهَ عَزِيزٌ حَكِيمٌ ﴿٢٢٠﴾﴾

قوله تعالى: ﴿يسألونك عن الخَمْر والميسر...﴾ الآية: السائلُون هم المؤمنُونَ، والخَمْر: مأخوذ من خمر، إذا ستر؛ ومنه: خِمَارُ المَرْأة، والخَمَرُ: ما واراك من شَجَر وغيره، ومنه قولُ الشاعر: [الوافر]

أَلاَ يَا زَيْدُ وَالضَّحَّاكُ سِيرَا ... فَقَدْ جَاوَزْتُمَا خَمَرَ الطَّرِيقِ[2]

= واستدلوا ثالثاً: بأن المرتد بردته تنتقل أمواله عنه، فلا بد أن تنقل إلى ورثته المسلمين، كما لو انتقلت بالموت، خصوصاً وقد جاء نص المواريث عاماً؛ لأن ظاهر قوله: ﴿يُوصِيكُمُ اللَّهُ فِي أَوْلاَدِكُمْ﴾ [النساء: ١١] يقتضي توريث المسلم من المرتد؛ إذ لم يفرق بين الميت المسلم وبين المرتد.

ونوقش: بأن العموم في آية المواريث قد خص بحديث أسامة بن زيد: «لاَ يَرِثُ المُسْلِمُ مِنَ الكَافِرِ» كما خص توريث الكافر من المسلم، وهو وإن كان من أخبار الآحاد إلا أن الأمة تلقته بالقبول، واستعملته في منع توريث الكافر من المسلم، فصار في حيز المتواتر؛ لأن آية المواريث خاصة بالاتفاق. وأخبار الآحاد مقبولة في تخصيص مثلها.

وأجيب: بأن حديث أسامة المراد به إسقاط التوارث بين أهل الملتين، وليست الردة بملة قائمة؛ لأنه غير مُقَرٍّ عليها. وليس محكوماً عليه بحكم الملة التي انتقل إليها، فلم يتناول الحديث محل النزاع.

ينظر: **«أثر الاختلاف في الأحكام»** لشيخنا «بدران أبو العينين»، **«تفسير الجصاص»** (٢/ ١٢٧)، **«مغني»** ابن قدامة (٧/ ١٧٤)، **«المنتقى»** على الموطأ (٦/ ٢٥٠)، **«الأم»** للشافعي (٤/ ٣)، **«المحلى»** لابن حزم (٩/ ٣٠٨).

(١) أخرجه الطبري (٢/ ٣٦٩) برقم (٤١٠٦)، وذكره ابن عطية في **«المحرر الوجيز»** (١/ ٢٩١).

(٢) البيت بلا نسبة في **«الأزهية»** (ص ١٦٥)؛ و **«الدرر»** (٦/ ١٦٨)؛ و **«شرح قطر الندى»** (ص ٢١٠)؛ =

ولما كانت الخمر تستُرُ العَقْل، وتغطِّي عليه، سُمِّيت بذلك، وأجمعت الأمة على تحريمِ خَمْر العِنَبِ، ووجوبِ الحدِّ في القليلِ والكثيرِ منه، وجمهورُ الأمة علَىٰ أن ما أسكر كثيرُهُ مِنْ غير خَمْرِ العِنَبِ محرَّم قليلُهُ وكثيرُهُ، والحدُّ في ذلك واجبٌ.

وروي أنَّ هذه الآية أولُ تطرُّق إلى تحريم الخَمْر، ثم بعده: ﴿لاَ تَقْرَبُوا الصَّلاَةَ وَأَنْتُمْ سُكَارَىٰ﴾ [النساء: ٤٣] ثم ﴿إِنَّمَا يُرِيدُ الشَّيْطَانُ أَنْ يُوقِعَ بَيْنَكُمُ . . .﴾ الآية إلى قوله: ﴿فَهَلْ أَنْتُمْ مُنْتَهُونَ﴾ [المائدة: ٩١]، ثم قوله تعالى: ﴿إِنَّما الخَمْرُ وَالمَيْسِرُ وَالأَنْصَابُ وَالأَزْلاَمُ رِجْسٌ مِنْ عَمَلِ الشَّيْطَانِ فَاجْتَنِبُوهُ﴾ [المائد: ٩٠] فقال رسُولُ اللَّهِ ﷺ: «حُرِّمَتِ الخَمْرُ»[(١)]،

= و «**شرح المفصل**» (١/ ١٢٩)؛ و «**لسان العرب**» (٤/ ٢٥٧) (خمر)؛ و «**اللمع**» (ص ١٩٥)؛ و «**همع الهوامع**» (٢/ ١٤٢)، و «**الدر المصون**» (١/ ٥٣٥).

واستشهد بقوله: «يا زيد والضحاك» حيث روي بنصب «الضحاك» ورفعه، فدلّ ذلك على أنّ المعطوف على المنادى المبنيّ، إذا كان مفرداً، يجوز فيه وجهان: الرفع على لفظ المنادى، والنصب على محلّه.

(١) أخرجه النسائي (٨/ ٣٢١)، كتاب «الأشربة»، باب ذكر الأخبار التي اعتل بها من أراد شرب السكر، من طريق ابن شبرمة، عن عبد اللَّه بن شداد بن الهاد، عن ابن عباس موقوفاً بلفظ: «حرمت الخمر قليلها وكثيرها، والسكر من كل شراب».

قال النسائي: ابن شبرمة لم يسمعه من عبد اللَّه بن شداد، وأخرجه (٨/ ٣٢١) كتاب «الأشربة»، باب ذكر الأخبار التي اعتل بها من أراد شرب السكر، من طريق ابن شبرمة قال: حدثني الثقة عن عبد اللَّه بن شداد، عن ابن عباس به. قال: خالفه أبو عون محمد بن عبيد اللَّه الثقفي.

فرواه عن عبد اللَّه بن شداد، عن ابن عباس بزيادة: «حرمت الخمر بعينها: قليلها، وكثيرها». . . . أخرجه النسائي (٨/ ٣٢١).

ثم أخرجه من طريق عباس بن ذريح، عن أبي عون، عن عبد اللَّه بن شداد، عن ابن عباس قال: «حرمت الخمر؛ قليلها وكثيرها، وما أسكر من كل شراب».

قال النسائي: وهذا أولى بالصواب من حديث ابن شبرمة، وهشيم بن بشير ـ الراوي عنه ـ كان يدلس، وليس في حديثه ذكر السماع من ابن شبرمة، ورواية أبي عون أشبه بما رواه الثّقات عن ابن عباس.

وقد أخرجه النسائي (٨/ ٣٢١)، والدارقطني (٤/ ٢٥٦)، وأبو نعيم في «**الحلية**» (٧/ ٢٢٤)، من طريق شعبة، عن مسعر، عن أبي عون به، عن ابن عباس موقوفاً.

وفي الباب عن علي مرفوعاً: أخرجه العقيلي في «**الضعفاء**» (٤/ ١٢٣ـ ١٢٤)، من طريق محمد بن الفرات الكوفي، عن أبي إسحاق السبيعي، عن الحارث، عن علي قال: طاف النبي ﷺ بين الصفا والمروة أسبوعاً، ثم استند إلى حائط من حيطان مكة، فقال: «هل من شربة»؟ فأتي بقعب من نبيذ، فذاقه، فقطب، قال: فرده، قال: فقام إليه رجل من آل حاطب، فقال: يا رسول اللَّه، هذا شراب أهل مكة، قال: فرده. قال: فصب عليه الماء حتى رغا، ثم شرب، ثم قال: «حرمت الخمر بعينها، والسكر من كل شراب».

قال العقيلي: لا يتابع عليه.

ونقل عن يحيى قوله: ليس بشيء، وعن البخاري قوله: منكر الحديث. =

ولم يحفَظْ عن النبيِّ ﷺ في حدِّ الخمر إلا أنَّه جلد أربعين، خرَّجه مسلم، وأبو داود[١]، وروي عَنْه ﷺ؛ أَنَّهُ ضرب فيها ضَرْباً مُشَاعاً[٢]، وحَزَرَهُ أبو بكر أربعين سوطاً، وعمل بذلك هو، ثُمَّ عمر[٣] ثم تهافَتَ النَّاس فيها، فشدَّد عليهم الحَدَّ، وجعله كَأخفِّ الحدود

وقول العقيلي: لا يتابع عليه، فيه نظر.

فقد تابعه عبد الرحمن بن بشر الغطفاني.

أخرجه هو في **«ضعفائه»** (٣/ ٤٢٤) من طريقه، عن أبي إسحاق، عن الحارث، عن علي قال: سألت رسول اللَّه ﷺ عن الأشربة، عام حجة الوداع، فقال رسول اللَّه ﷺ: «حرم اللَّه الخمر بعينها، والسكر من كُلِّ شراب».

قال العقيلي: عبد الرحمن بن بشر مجهول في النسب والرواية حديثه غير محفوظ.

ليس له من حديث أبي إسحاق أصل، وهذا يعرف عن عبد اللَّه بن شداد بن الهاد، عن ابن عباس قوله.

(١) أخرجه أحمد (٣/ ٦٧)، والطحاوي في **«شرح معاني الآثار»** (٣/ ١٥٧)، كتاب «الحدود»، باب حد الخمر، من طريق يزيد بن هارون، عن المسعودي، عن زيد العمي، عن أبي نضرة، عن أبي سعيد قال: جلد على عهد النبي ﷺ في الخمر بنعلين أربعين، فلما كان زمن عمر جلد بدل كل نعل سوطاً.

وزيد العمي ضعيف، والمسعودي كان قد اختلط.

(٢) أخرجه البخاري (١٢/ ٦٦) كتاب «الحدود»، باب الضرب بالجريد والنعال، حديث (٦٧٧٨)، ومسلم (٣/ ١٣٣٢) كتاب «الحدود»، باب حد الخمر، حديث (٣٩/ ١٧٠٧)، وأبو داود (٤/ ٦٢٦)، كتاب «الحدود»، باب إذا تتابع في شرب الخمر، حديث (٤٤٨٦)، وابن ماجة (٢/ ٨٥٨)، كتاب «الحدود»، باب حد السكران، حديث (٢٥٦٩)، وأحمد (١/ ١٢٥)، وأبو يعلى (١/ ٢٨١) برقم (٣٣٦)، والطحاوي في **«شرح معاني الآثار»**، كتاب «الحدود»، باب حد الخمر، والبيهقي (٨/ ٣٢١)، كتاب «الأشربة والحد فيها»، باب الشارب يضرب زيادة على الأربعين. كلهم من حديث علي قال: ما كنت لأقيم حداً على أحد، فيموت، وأجد في نفسي منه شيئاً، إلا صاحب الخمر؛ فإنه لو مات وديته، وذلك أن رسول اللَّه ﷺ لم يتبين فيه شيئاً.

قال البيهقي: وإنما أراد ـ واللَّه أعلم ـ أن رسولَ اللَّه ﷺ لم يسنه زيادة على الأربعين، أو لم يسنه بالسياط، وقد سنه بالنعال، وأطراف الثياب مقدار أربعين.

(٣) أخرجه أبو داود (٤/ ٦٢٨)، كتاب «الحدود»، باب إذا تتابع في شرب الخمر، حديث (٤٤٨٩)، والشافعي (٢/ ٩٠) كتاب «الحدود»، باب حد الشرب، حديث (٢٩٢)، والطحاوي في **«شرح معاني الآثار»** (٣/ ١٥٦)، كتاب «الحدود»، باب حد الخمر، والحاكم (٤/ ٣٧٥)، كتاب «الحدود»، باب كان الشارب يضرب بالأيدي والنعال، والبيهقي (٨/ ٣٢٠) كتاب «الأشربة»، باب عدد حد الخمر، عن عبد الرحمن بن أزهر قال: «رأيت رسول اللَّه ﷺ غداة الفتح، وأنا غلام شاب يتخلل الناس، يسأل عن منزل خالد بن الوليد، فأتي بشارب، فأمرهم، فضربوه بما في أيديهم، فمنهم من ضربه بالسوط، ومنهم من ضربه بعصا، ومنهم من ضربه بنعليه، وحثى رسول اللَّه ﷺ التراب، فلما كان أبو بكر، فسألهم عن ضرب النبي ﷺ الذي ضرب، فحزروه أربعين، فضرب أبو بكر أربعين.

وقال الحاكم: صحيح الإسناد ولم يخرجاه. ووافقه الذهبي.

٤٤٢ ـــــــ

ويجتنبُ من المضروبِ: الوجْهُ، والفَرْجُ، والقَلْب، والدِّماغ، والخَوَاصر؛ بإجماع.

قال ابن سِيرِينَ، والحسنُ، وابْنُ عَبَّاس، وابن المُسَيَّب، وغيرهم: كلُّ قمارٍ مَيْسِرٌ؛ مِنْ نَرْدٍ وشِطْرَنْجٍ، ونحوه، حتَّى لِعْب الصِّبْيَان بالجَوْز[1].

وأخرج أبو داود والنسائي من حديث عبد الرحمن بن أزهر في قصة الشارب الذي ضربه النبي ﷺ بحنين، وفيه: فلما كان عمر كتب إليه خالد بن الوليد أن الناس قد انهمكوا في الشرب وتحاقروا العقوبة. قال: وعنده المهاجرون والأنصار، فسألهم واجتمعوا على أن يضربه ثمانين.

قال الباجي: «واستدل أن ذلك حكمه، وإلى ذلك ذهب مالك، وأبو حنيفة أن حد شارب الخمر ثمانون، وقال الشافعي: أربعون. والدليل على ما نقوله ما روي من الأحاديث الدالة على أنه لم يكن من النبي ﷺ نص في ذلك على تحديد، وكان الناس على ذلك ثم وقع الاجتهاد في ذلك في زمن عمر بن الخطاب، ولم يوجد عند أحد منهم نص على تحديد، وذلك من أقوى الدليل على عدم النص فيه؛ لأنه لا يصح أن يكون فيه نص باق حكمه، ويذهب على الأمة؛ لأن ذلك كان يكون إجماعاً منهم على الخطأ ولا يجوز ذلك على الأمة، ثم أجمعوا واتفقوا على أن الحد ثمانون، وحكم بذلك على ملأ منهم، ولم يعلم لأحد فيه مخالفة؛ فثبت أنه إجماع.

واستدل الشافعي ومن معه بالسنة، والأثر، والمعقول. فمن السنة ما روى مسلم عن أنس (رضي الله عنه) أن النبي ﷺ كان يضرب في الخمر بالنعال والجريد أربعين.

وجه الدلالة: أن النبي ﷺ كان يضرب في الخمر بالجريد والنعال أربعين؛ فدل ذلك على أنها حده.

وأمّا الأثر، فما روى مسلم عن حُضين بن المنذر قال: شهدت عثمان بن عفان أتي بالوليد قد صلّى الصبح ركعتين ثم قال: أزيدكم، فشهد عليه رجلان أحدهما حمران أنه شرب الخمر، وشهد آخر أنه رآه يتقيؤها، فقال عثمان: إنه لم يتقيأها حتى شربها، فقال: يا علي قم فاجلده، فقال علي: قم يا حسن فاجلده، فقال الحسن: «ول حارّها من تولى قارّها» فكأنه وجد عليه، فقال: يا عبد الله بن جعفر، قم فاجلده، فجلده وعلي يعدّ حتى بلغ أربعين، فقال: أمسك، ثم قال: جلد النبي أربعين، وأبو بكر أربعين، وعمر ثمانين، وكلٌّ سُنَّةٌ، وهذا أحب إليّ».

وجه الدلالة: أن علياً (كرم الله وجهه) جزم في إخباره بأن النبي ﷺ جلد أربعين، وسائر الأخبار ليس فيها عدد محدد إلا بعض الروايات السالفة عن أنس، ففيها نحو الأربعين. بطريق التقريب، والجمع بين الأخبار أن علياً جزم بالأربعين، فهو حجة على من ذكرها بلفظ التقريب، فعملنا بما جزم به عليٌّ في إخباره عن الجلد الواقع في عهد الرسول (عليه الصلاة والسلام) وعهد أبي بكر، ومن حفظ حجة على من لم يحفظ ولذلك قال لعبد الله بن جعفر لما بلغ الأربعين: أمسك.

وأما المعقول فقالوا: إن الشرب سبب يوجب الحد، فوجب أن يختص بعدد لا يشاركه فيه غيره، كالزنا والقذف.

ينظر: **«الباجي»** على الموطأ (٣/ ١٤٤)، و **«الزرقاني»** على الموطأ (٤/ ٣٤٤)، و **«تفسير القرطبي»** (١٢/ ١٦٥)، و **«فتح الباري»** (١٢/ ٥٥).

(١) أخرجه الطبري (٢/ ٣٧٠ـ ٣٧١) برقم (٤١١٤ـ ٤١١٥)، عن محمد بن سيرين، وبرقم (٤١١٨)، عن الحسين، وبرقم (٤١٢٠) عن سعيد بن المسيب، وبرقم (٤١٢٤) عن ابن عباس.
وذكره ابن عطية (١/ ٢٩٤).

* ت *: وعبارةُ الداوودِيّ: وعن ابْنِ عُمَر: المَيْسِرُ القِمَار كلُّه[١]، قال ابن عبَّاس: كلُّ ذلك قمارٌ؛ حتى لِعْب الصِّبْيَان بالجَوْز، والكِعَاب[٢]. انتهى.

وقوله تعالى: ﴿قل فيهما إثم كبيرٌ ومنافعُ للنَّاس...﴾ الآية: قال ابن عبَّاس، والرَّبيع: الإثم فيهما بعد التحريم/، والمنفعةُ قبله[٣]. ٥٤أ

وقال مجاهد: المنفعةُ بالخَمْر كسب أثمانها[٤]، وقيل: اللَّذَّة بها إلى غير ذلك من أفراحِها[٥]، ثم أعلم اللَّه عزَّ وجلَّ؛ أنَّ الإثم أكْبَرُ من النَّفْع، وأعود بالضَّرر في الآخرة، فهذا هو التقدمة للتحريم.

وقوله تعالى: ﴿ويسألونَكَ ماذا ينفقُونَ قل العفو﴾ قال جمهور العلماء: هذه نفقاتُ التطوُّع، والعفُو مأخوذ من عَفَا الشَّيْء، إذا كَثُر، فالمعنَى: أنفِقُوا ما فَضَل عن حوائجِكُم، ولم تُؤْذُوا فيه أنفُسَكم، فتكونوا عالَةً على النَّاس.

وقوله تعالى: ﴿كذلك يبيِّن اللَّه لكم الآياتِ لعلَّكم تتفكَّرون﴾: الإشارة إلى ما تقدَّم تبيينُهُ من الخَمْر والمَيْسِر، والإنفاق، وأخبر تعالى؛ أنه يبيِّن للمؤمنين الآياتِ التي تقودُهم إلى الفِكْرة في الدنيا والآخرة، وذلك طريقُ النجاة لمن نفعته فكْرته.

قال الداوودِيّ: وعن ابن عبَّاس: لعلَّكم تتفكَّرون في الدنيا والآخرةِ، يعني: في زوال الدنْيا وفنائِها، وإقبال الآخرة وبقائِها[٦]. انتهى.

---

(١) أخرجه الطبري (٢/ ٣٧١) برقم (٤١٣٣).

(٢) أخرجه الطبري (٢/ ٣٧١) برقم (٤١٢٤)، وذكره السيوطي في «الدر المنثور» (١/ ٤٥٢)، وعزاه لعبد بن حميد، وابن المنذر، وابن أبي حاتم، والنحاس في «ناسخه» عن ابن عباس. والكعَاب: فصوص النرد، واحدها كَعْبٌ وكَعْبَةٌ.
ينظر: «لسان العرب» (٣٨٨٩).

(٣) ذكره ابن عطية في «المحرر الوجيز» (١/ ٢٩٤) والسيوطي في «الدر المنثور» (١/ ٤٥٣)، وعزاه لابن جرير، وابن أبي حاتم، عن ابن عباس.

(٤) أخرجه الطبري (٢/ ٣٧٢) برقم (٤١٣٧)، وذكره ابن عطية (١/ ٢٩٤).

(٥) أخرجه الطبري (٢/ ٣٧٣) برقم (٤١٤٠)، وذكره ابن عطية في «المحرر الوجيز» (١/ ٢٩٤)، والسيوطي (١/ ٤٥٢)، وعزاه لابن جرير، وابن المنذر، وابن أبي حاتم، والنحاس في «ناسخه» عن ابن عباس.

(٦) أخرجه الطبري (٢/ ٣٨١) برقم (٤١٨١)، وذكره ابن عطية في «المحرر الوجيز» (١/ ٢٩٥)، والسيوطي في «الدر المنثور» (١/ ٤٥٦)، وعزاه لابن جرير، وابن المنذر، وابن أبي حاتم، وأبي الشيخ في «العظمة» عن ابن عباس.

قال الغَزَّالِيُّ ـ رحمه اللَّه ـ تَعَالَى: العَاقِل لا يغفُلُ عن ذكْر الآخرةِ في لَحْظة؛ فإنها مصيره ومستقرُّه، فيكون لَهُ في كلِّ ما يراه من ماءٍ، أو نارٍ، أو غيرهما عبرةٌ؛ فإن نظر إلى سوادٍ، ذكر ظلمة اللَّحْد، وإن نَظَر إلى صورة مروِّعة، تذكَّر مُنْكَراً ونكيراً والزبانيةَ، وإن سمع صوتاً هائلاً، تذكَّر نفخة الصُّور، وإنْ رأَىٰ شيئاً حسَناً، تذكَّر نعيم الجنَّة، وإن سمع كلمةَ ردٍّ أو قَبُولٍ، تذكَّر ما ينكشفُ لَهُ من آخر أمره بعد الحسَابِ؛ من ردٍّ أو قبول، ما أجدر أن يكون هذا هو الغالِبَ علَىٰ قَلْبِ العاقِلِ، لا يصرفُهُ عنه إلاَّ مُهِمَّاتُ الدنيا، فإذا نسب مدةَ مُقَامه في الدُّنْيا إلى مدة مُقَامه في الآخِرة، ٱستحْقَرَ الدنيا إنْ لم يكُنْ أغفل قلبه، وأعميتْ بصيرته. انتهى من «**الإحياء**».

وقوله تعالَىٰ: ﴿ويسألونك عن اليتامَىٰ قُلْ إصلاح لهم خير﴾: قال ابن عبَّاس، وسعيد بن المسيَّب: سبب الآية أن المسلمين لما نزلَتْ: ﴿ولا تقربوا مالَ اليَتِيم...﴾ [الأنعام: ١٥٢] و[الإسراء: ٣٤] الآية، ونزلت: ﴿إن الذين يأكلون أموال اليتامَىٰ ظُلْماً﴾ [النساء: ١٠]، تجنبوا اليتامَىٰ وأموالَهم، وعزلوهم عن أنفسهم، فنزلت: ﴿وإن تخالطوهم فإخوانكم...﴾ الآية، وأمر اللَّه سبحانه نبيَّه؛ أن يجيب بأن من قصد الإصلاح في مال اليتيم، فهو خيْرٌ، فرفع تعالى المشقَّة، وأباح الخُلْطة في ذلك إذا قُصِدَ الإصلاح، ورفْقُ اليتيم[1].

وقوله سبحانه: ﴿واللَّه يعلم المُفْسِدَ من المُصْلِح﴾: تحذيرٌ.

وقوله تعالى: ﴿ولو شاء اللَّه لأعنتكم﴾، أي: لأتعبكم في تجنُّب أمر اليتامَى، والعَنَتُ: المشقَّة، ومنه عَقَبَةٌ عَنُوتٌ؛ ومنه: عَنَتُ العُزْبَةِ، و ﴿عَزِيزٌ﴾: مقتضاه لا يرد أمره، و ﴿حَكِيم﴾: أي: مُحْكِمٌ ما ينفذه.

﴿وَلَا تَنكِحُوا۟ ٱلْمُشْرِكَٰتِ حَتَّىٰ يُؤْمِنَّ ۚ وَلَأَمَةٌ مُّؤْمِنَةٌ خَيْرٌ مِّن مُّشْرِكَةٍ وَلَوْ أَعْجَبَتْكُمْ ۗ وَلَا تُنكِحُوا۟ ٱلْمُشْرِكِينَ حَتَّىٰ يُؤْمِنُوا۟ ۚ وَلَعَبْدٌ مُّؤْمِنٌ خَيْرٌ مِّن مُّشْرِكٍ وَلَوْ أَعْجَبَكُمْ ۗ أُو۟لَٰٓئِكَ يَدْعُونَ إِلَى ٱلنَّارِ ۖ وَٱللَّهُ يَدْعُوٓا۟ إِلَى ٱلْجَنَّةِ وَٱلْمَغْفِرَةِ بِإِذْنِهِۦ ۖ وَيُبَيِّنُ ءَايَٰتِهِۦ لِلنَّاسِ لَعَلَّهُمْ يَتَذَكَّرُونَ ﴿٢٢١﴾﴾

---

(١) أخرجه الطبري (٢/ ٣٨٢ ـ ٣٨٣ ـ ٣٨٤) برقم (٤١٨٥ ـ ٤١٨٦ ـ ٤١٩٢ ـ ٤١٩٤ ـ ٤١٩٦) عن ابن عباس، وبرقم (٤١٨٧) عن سعيد.

وذكره البغوي (١/ ١٩٤) عن ابن عباس، وابن عطية في «**المحرر الوجيز**» (١/ ٢٩٥ـ٢٩٦)، والسيوطي في «**الدر المنثور**» (١/ ٤٥٦)، وعزاه لأبي داود، والنسائي، وابن جرير، وابن المنذر، وابن أبي حاتم، وأبي الشيخ، وابن مردويه، والحاكم وصححه، والبيهقي في «**سننه**» عن ابن عباس.

وقوله تعالى: ﴿ولا تنكحوا المشركاتِ حتَّىٰ يؤمنَّ﴾ ونَكَح: أصله في الجمَاع، ويستعمل في العَقْد تجوُّزاً.

قالت طائفة: المشركاتُ هنا: من يُشْرِكُ مع اللَّه[1] إلهاً آخرْ.

وقال قتادة وابْنُ جُبَيْر: الآية عامَّة في كل كَافِرة، وخصَّصتها آية المائدة، ولم يتناوَلِ العمومُ قطُّ الكتابيَّاتِ[2]، وقال ابنُ عبَّاس، والحسن: تناولهن العمومُ، ثم نَسَخَتْ آيةُ المائدة بَعْضَ العمومِ في الكتابيَّات[3]، وهو مذهب مالكٍ ـ رحمه اللَّه ـ ذكره ابن حَبِيبٍ.

وقوله تعالى: ﴿ولأمةٌ مؤمنةٌ خَيْرٌ من مشركةٍ...﴾ الآية. هذا إخبار من اللَّه سبحانَه أن المؤمنة المَمْلُوكة خَيْرٌ من المشركة، وإن كانت ذاتَ الحَسَب والمَالِ، ولو أعجبتْكم/ في الحُسْن وغير ذلك، هذا قول الطَّبَرِيِّ وغيره. ٥٤ ب

وقوله سبحانه: ﴿ولا تنكحوا المُشْرِكِينَ حَتَّىٰ يؤمنوا...﴾ الآية: أجمعت الأمة علَىٰ أن المشرك لا يطأ المؤمنة بوجْهٍ؛ لما في ذلك من الغَضَاضَةِ علَىٰ دين الإسلام.

قال بعض العلماء: إن الولايةَ في النكاحِ نصٌّ في هذه الآية، قلت: ويعني ببعض العلماءِ محمَّدَ بْنَ عليِّ بْنِ حُسَيْنٍ، قاله ابنُ العَرَبِيِّ[4]. انتهى.

ولَعَبْدٌ مُؤمنٌ مملوكٌ خَيْرٌ من مشركٍ حسيبٍ، ولو أعجبكم حُسْنُه ومالُهُ؛ حسبما تقدَّم.

قال * ع[5] *: وتحتمل الآية عندي أن يكون ذكْر العَبْدِ والأمةِ عبارةً عن جميع الناسِ حُرِّهم ومملوكِهم؛ إذْ هم كلُّهم عبيده سُبْحَانه.

وقوله تعالى: ﴿أولئك يَدْعُونَ إلى النَّار﴾، أي: بصحبتهم، ومعاشرتهم، والانْحطاطُ في كثيرٍ من أهوائهم، واللَّه عزَّ وجلَّ مُمِنٌّ بالهداية، ويبيِّنُ الآياتِ، ويحضُّ على الطاعات

---

(١) ذكره ابن عطية في «المحرر الوجيز» (١/ ٢٩٦).

(٢) أخرجه الطبري (٢/ ٣٨٩) برقم (٤٢٢٠، ٤٢٢١، ٤٢٢٢) عن قتادة، وبرقم (٤٢٢٣) عن سعيد بن جبير، وذكره البغوي (١/ ١٩٥).

وابن عطية (١/ ٢٩٦)، والسيوطي في «الدر المنثور» (١/ ٤٥٨)، وعزاه إلى وكيع، وابن جرير، وابن أبي حاتم، والنحاس في «ناسخه» عن سعيد بن جبير، وعزاه لعبد الرزاق، وعبد بن حميد عن قتادة.

(٣) ذكره ابن عطية في «المحرر الوجيز» (١/ ٢٩٦).

(٤) ينظر: «الأحكام» (١/ ١٥٨).

(٥) ينظر: «المحرر الوجيز» (١/ ٢٩٧).

التي هي كلُّها دواعٍ إلى الجنَّة، والإذن: العلْم والتمكينُ، فإن ٱنضافَ إلَىٰ ذلك أمْرٌ، فهو أقوَىٰ من الإذن؛ لأنك إذا قلْتَ: أذنْتُ في كذا، فليس يلزمك أنَّكَ أمرْتَ، و ﴿لعلَّهم﴾: ترجٍّ في حق البشر، ومن تذكَّر، عمل حَسَبَ التذكُّر، فنَجَا.

﴿وَيَسْـَٔلُونَكَ عَنِ ٱلْمَحِيضِ قُلْ هُوَ أَذًى فَٱعْتَزِلُوا۟ ٱلنِّسَآءَ فِى ٱلْمَحِيضِ وَلَا تَقْرَبُوهُنَّ حَتَّىٰ يَطْهُرْنَ فَإِذَا تَطَهَّرْنَ فَأْتُوهُنَّ مِنْ حَيْثُ أَمَرَكُمُ ٱللَّهُ إِنَّ ٱللَّهَ يُحِبُّ ٱلتَّوَّٰبِينَ وَيُحِبُّ ٱلْمُتَطَهِّرِينَ ﴿٢٢٢﴾﴾

قوله تعالى: ﴿ويسألونك عن المَحِيضِ قُلْ هو أذًى﴾ قال الطبريُّ عن السُّدِّيِّ: إنَّ السائلَ ثابتُ بْنُ الدَّحْدَاحِ[١]، وقال قتادةُ وغيره: إنما سألوه؛ لأنَّ العرب في المدينةِ وما والاها، كانُوا قد ٱسْتَنُّوا بسُنَّة بني إسرائيل في تجنُّب مواكلة الحائِضِ، ومساكَنَتِها، فنزلَتِ الآية[٢].

وقوله تعالى: ﴿فٱعتزلُوا النِّساء في المحيضِ﴾ يريدُ: جماعَهُنَّ بما فَسَّر من ذلك رسولُ اللَّه ﷺ مِنْ أنْ تشدَّ الحائِضُ إزارها، ثُمَّ شأنُه بأعلاها.

قال أحمدُ بن نَصْرٍ الداوودِيّ: روي أنَّ رَسُولَ اللَّه ﷺ قَالَ: «ٱتَّقُوا النِّسَاءَ فِي المَحِيضِ؛ فَإِنَّ الجُذَامَ يَكُونُ مِنْ أَوْلاَدِ المَحِيضِ»[٣] انتهى.

قوله تعالى: ﴿وَلاَ تقربوهنَّ حتى يَطْهُرْنَ﴾، وقرأ حمزة[٤] وغيره «يَطَّهَّرْنَ»؛ بتشديد الطاء والهاء، وفتحهما، وكلُّ واحدة من القراءَتَيْنِ يحتملُ أنْ يراد بها الاَغتسالُ بالماء، وأن يراد بها انقطاعُ الدمِ، وزوالُ أذاه، قال ابنُ العربيُّ في «**أحكامه**»[٥]: سمعْتُ أبا بَكْرٍ

---

(١) أخرجه الطبري (٢/ ٣٩٣) برقم (٤٢٣٧)، وذكره ابن عطية في «**المحرر الوجيز**» (١/ ٢٩٨)، والسيوطي في «**الدر المنثور**» (١/ ٤٦١)، وعزاه لابن جرير.
وهو ثابت بن الدَّحْدَاح بن نُعَيْم بن غَنْم بن إياس، حليف الأنصار. وكان بَلَوِيًّا، حالف بني عمرو بن عوف. ويقال: ثابت بن الدحْدَاحَة. ويكنى أبا الدحداح، وأبا الدحداحة. ينظر: «**الإصابة**» (١/ ٥٠٣) (العلمية).

(٢) أخرجه الطبري (٢/ ٣٩٣) برقم(٤٢٣٤)، وذكره ابن عطية (١/ ٢٩٨). والسيوطي في «**الدر المنثور**» (١/ ٤٦٢)، وعزاه لعبد بن حميد، وابن جرير عن قتادة.

(٣) ذكره السيوطي في «**الدر المنثور**» (١/ ٢٥٩)، وعزاه لابن المنذر.

(٤) ينظر: «**السبعة**» (١٨٢)، و «**الكشف**» (١/ ٢٩٣)، و «**الحجة**» (٢/ ٣٢١)، و «**حجة القراءات**» (١٣٤، ١٣٥)، و «**العنوان**» (٧٤)، و «**شرح الطيبة**» (٤/ ٩٩)، و «**شرح شعلة**» (٢٩٠، ٢٩١)، و «**معاني القراءات**» للأزهري (١/ ٢٠٢)، و «**إتحاف**» (١/ ٤٣٨).

(٥) ينظر: «**الأحكام**» (١٠/ ١٦٤).

الشَّاشِيَّ[١] يقولُ: إذا قيل: لا تَقْرَبْ؛ بفتح الراء، كان معناه: لا تَلْتَبِسْ بالفعلِ، وإذا كان بضم الراء، كان معناه لا تَدْن منه. انتهى.

وجمهورُ العلماء علَىٰ أنَّ وطأها في الدَّمِ ذنْبٌ عظيمٌ يتاب منْه، ولا كفَّارة فيه بمالٍ[٢]، وجمهُورهم علَىٰ أن الطُّهْر الذي يُحِلُّ جماعَ الحائِض، هو بالماءِ؛ كطهر الجُنُب، ولا يجزىء من ذلك تَيَمُّمٌ ولا غيره.

وقوله تعالى: ﴿فإذا تَطَهَّرْنَ...﴾ الآية: الخلافُ فيها كما تقدَّم، وقال مجاهدٌ وجماعةٌ: ﴿تَطَهَّرْنَ﴾، أي: ٱغتسلْنَ بالماء[٣] بقرينةِ الأمر بالإتيان؛ لأنَّ صيغة الأمْرِ من اللَّهِ

---

(١) القاسم بن القفال الكبير الشاشي محمد بن علي، مصنف «التقريب»، كان إماماً جليلاً حافظاً، برع في حياة أبيه، قال العبادي: إن كتابه «التقريب» قد تخرج به فقهاء خراسان، وازدادت طريقة أهل العراق به حسناً، وقد أثنى البيهقي على التقريب، وقال فيه الإسنوي: ولم أر في كتب الأصحاب أجلَّ منه.
ينظر: «طبقات ابن قاضي شهبة» (١/ ١٨٧)، «هدية العارفين» (١/ ٨٢٧)، «طبقات الإسنوي» (ص ١٠٨).

(٢) اتفق أهل العلم على تحريم غِشيان الحائض، ومَنْ فعَلَهُ عالماً عصى، ومن استَحَلَّه كفَرَ؛ لأنه مُحَرَّمٌ بنَصِّ القرآنِ، ولا يَرتفِعُ التَّحريمُ حتى ينقطِعَ الدمُ وتغتسِلَ عند أكثر أهل العلم، وهو قول سالِم بن عبد اللَّه، وسُليمان بن يَسارٍ، ومُجَاهِدٍ، والحسن، وإبراهيم، وإليه ذهب عامة العلماء، لقوله سبحانه وتعالى: ﴿فإذا تَطَهَّرْنَ فأتُوهُنَّ من حَيْثُ أمَرَكُم اللَّه﴾ أي: اغتسلن.
وذهب أبو حنيفة إلى أنه يجوز غِشيانُهَا بعد ما انقطعَ دَمُهَا لأكثر الحيضِ قبل الغُسْلِ.
واختلف أهل العلم في وجوب الكَفَّارَة بوطءِ الحائض، فذهب أكثرهم إلى أنه يستَغْفِرُ اللَّهَ ولا كفَّارَةَ عليه، وهو قول سعيد بن المُسَيَّب، وسعيد بن جُبَيْر، وإبراهيم النَّخَعِي، والقاسم، وعطاء، والشَّعْبي، وابن سيرين، وبه قال ابن المبارَك، والشَّافِعيُّ، وأصحاب الرأي.
وذهب جماعة إلى إيجاب الكَفَّارَةِ بإتيان الحائض، منهم قَتادَةُ والأوزاعي، وأحمد، وإسحاق، وقاله الشافعي في القديم، لما روى عَنْ ابْنِ عَبَّاس، أَنَّ النَّبِيَّ ﷺ قَالَ في رَجُلٍ جَامَعَ امْرَأَتَهُ وهِيَ حَائِضٌ.، قَالَ: «إِنْ كَانَ الدَّمُ عَبِيطاً، فَلْيَتَصَدَّقْ بِدِينَارٍ، وإن كَانَ صُفْرَةً، فَنِصْفُ دِينارٍ».
أخرجه الترمذي (١/ ٢٤٥)، أبواب الطهارة: باب ما جاء في الكفارة في ذلك (١٣٧)، وفي سنده عبد الكريم بن أبي المخارق، ضعيف كما في «التقريب» (١/ ٥١٦)، وللحديث طرق أخرى قد بسطها الشيخ شاكر في شرحه للترمذي (١/ ٢٤٥ـ ٢٥٤)، فانظرها؛ ففيها فوائد.
قال أبو عيسى: حديث الكفَّارة في إتيان الحائض قد رُوي عن ابن عباس موقوفاً، ورُوي أنه قال: «إن أصابها في فَوْرِ الدَّم تصدَّق بدينار، وإن كان في انقطاع الدم، فنِصف دينار».
وقال قتادة: دينارٌ للحائض، ونِصْفُ دينارٍ إذا أصابها قبل الغُسل. وقال أحمد: يَتَخيَّرُ بين الدِّينارِ والنصف، وقال الحسن: عليه ما على المُجَامِع في نهار رمضان.
ومن لم يوجب الكفارة، ذهب إلى أن حديث ابن عبَّاسٍ لا يصِحُّ مُتَّصِلاً مرفوعاً. ينظر: «شرح السنة» (١/ ٤٠٩ـ ٤١٠).

(٣) أخرجه الطبري (٢/ ٣٩٨ ـ ٣٩٩) برقم (٤٢٧٣). =

تعالَىٰ لا تقعُ إلا على الوَجْه الأكمل، و ﴿فَأْتُوهُنَّ﴾: أمر بعد الحَظْر يقتضي الإباحة، والمعنَىٰ: من حيثُ أمركم اللَّه باعتزالهنَّ، وهو الفَرْج، أو من السُّرَّة إلى الرُّكْبة؛ على الخلاف في ذلك، وقال ابن عبَّاس: المعنى: من قِبَلِ الطُّهْرِ، لا من قِبَلِ الحَيض[١]، وقيل: المعنى مِنْ قِبَلِ حالِ الإباحة، لا صائماتٍ ولا مُحْرِماتٍ، ولا غيرَ ذلك، والتَّوَّابُون: الرجَّاعون، وعُرْفُهُ من الشَّرِّ إلى الخير، والمُتَطَهِّرُونَ: قال عطاءٌ وغيره: المعنَىٰ: بالماء[٢]، وقال مجاهد وغيره: المعنى: من الذنوب[٣].

﴿نِسَآؤُكُمْ حَرْثٌ لَّكُمْ فَأْتُوا۟ حَرْثَكُمْ أَنَّىٰ شِئْتُمْ ۖ وَقَدِّمُوا۟ لِأَنفُسِكُمْ ۚ وَٱتَّقُوا۟ ٱللَّهَ وَٱعْلَمُوٓا۟ أَنَّكُم مُّلَٰقُوهُ ۗ وَبَشِّرِ ٱلْمُؤْمِنِينَ ﴿٢٢٣﴾﴾

وقوله تعالى: ﴿نساؤكم حَرْث لكم...﴾ الآية مبيحةٌ لهيئات الإتيان كلِّها، إذا كان/ الوطء في موضع الحرثِ، ولفظة «الحَرْث» تعطي أنَّ الإباحة لم تقعْ إلا في الفَرْجِ خاصَّة؛ إذ هو المُزْدَرَعُ. ٥٥أ

قال ابنُ العَرَبِيِّ في «**أحكامه**»[٤]: وفي سبب نزولِ هذه الآية رواياتٌ:

الأولَىٰ: عن جابرٍ، قال: كانَتِ اليهودُ تقولُ: من أتَى ٱمْرَأَةٍ فِي قُبُلِهَا مِنْ دُبُرِهَا، جَاءَ الوَلَدُ أَحْوَلَ، فنزلَتِ الآية، وهذا حديثٌ صحيحٌ خرَّجه الأئمَّة[٥].

= وذكره البغوي في «**معالم التنزيل**» (١/ ١٩٧)، وابن عطية في «**المحرر الوجيز**» (١/ ٢٩٩)، والسيوطي في «**الدر المنثور**» (١/ ٤٦٥)، وعزاه لسفيان بن عيينة، وعبد الرزاق في «**المصنف**»، وابن جرير، وابن المنذر، والنحاس عن مجاهد.

(١) أخرجه الطبري (٢/ ٤٠١) برقم (٤٢٩٢)، وابن عطية في «**المحرر الوجيز**» (١/ ٩٩)، والسيوطي في «**الدر المنثور**» (١/ ٤٦٦)، وعزاه إلى الدارمي، وابن جرير، وابن المنذر، عن ابن عباس.

(٢) أخرجه الطبري (٢/ ٤٠٣) برقم (٤٣٠٤ـ ٤٣٠٥ـ ٤٣٠٦)، وذكره البغوي (١/ ١٩٨)، وابن عطية (١/ ٢٩٩)، والسيوطي (١/ ٤٦٦)، وعزاه لوكيع، وعبد بن حميد، وابن أبي حاتم عن عطاء.

(٣) أخرجه الطبري (٢/ ٤٠٣) برقم (٤٣٠٨)، وذكره البغوي (١/ ١٩٨)، وابن عطية (١/ ٢٩٩).

(٤) ينظر: «**الأحكام**» (١/ ١٧٣).

(٥) أخرجه البخاري (٨/ ٣٧)، كتاب «التفسير»، باب ﴿نساؤكم حرث لكم فأتوا حرثكم أنى شئتم وقدموا لأنفسكم﴾، حديث (٤٥٢٨)، ومسلم (٢/ ١٠٥٨ـ ١٠٥٩)، كتاب «النكاح»، باب جواز جماعه امرأته في قبلها من قدامها، ومن ورائها، من غير تعرض للدبر، حديث (١١٧ـ ١١٩/ ١٤٣٥)، وأبو داود (١/ ٦٥٦) كتاب «النكاح»، باب في جامع النكاح، حديث (٢١٦٣)، والترمذي (٥/ ٢٠٠)، كتاب «التفسير»، باب سورة البقرة، حديث (٢٩٨٢). وابن ماجة (١/ ٦٢٠) كتاب «النكاح»، باب إتيان النساء في أدبارهن، حديث (١٩٢٥)، والدارمي (١/ ٢٥٨)، كتاب «الوضوء»، باب إتيان النساء في أدبارهن، وفي (٢/ ١٤٥ ـ ١٤٦) كتاب «النكاح»، باب النهي عن إتيان النساء في أعجازهن، وأبو يعلى (٤/ ٢١)=

الثانية: قالتْ أمُّ سلَمَة[١] عن النبيِّ ﷺ في قوله تعالى: ﴿نساؤُكُمْ حرْثٌ لكمْ﴾: قال: «يَأْتِيها مُقْبِلَةً ومُدْبِرَةً، إِذَا كَانَ فِي صِمَامٍ وَاحِدٍ» خرَّجه مسْلم، وغيره[٢].

الثالثة: ما رَوَى الترمذيُّ أنَّ عمر جاء إلى النبيِّ ﷺ فقَالَ لَهُ: هَلَكْتُ، قَالَ: «وَمَا أَهْلَكَكَ؟ قَالَ: حَوَّلْتُ البَارِحَةَ رَحْلِي، فَلَمْ يَرُدَّ عَلَيْهِ النَّبِيُّ ﷺ شَيْئاً، حتَّىٰ نزلَتْ: ﴿نساؤُكُمْ حَرْثٌ لَكُم﴾ أَقْبِلْ وَأَدْبِرْ، وَاتَّقِ الدُّبُرَ»[٣] انتهى.

= برقم (٢٠٢٤)، وابن حبان (٤١٧٤)، والطبري في «**تفسيره**» (٢/ ٣٩٧)، والواحدي في «**أسباب النزول**»(ص ـ ٥٣)، والطحاوي في «**شرح معاني الآثار**» (٣/ ٤٠). والبيهقي (٧/ ١٩٣، ١٩٤، ١٩٥)، من حديث جابر. وذكره السيوطي في «**الدر المنثور**» (١/ ٤٦٧)، وعزاه إلى وكيع، وابن أبي شيبة، وعبد بن حميد، والبخاري، وأبي داود، والترمذي، والنسائي، وابن ماجة، وابن جرير، وأبي نعيم، والبيهقي، عن جابر، وقال الترمذي: حديث حَسَنٌ صَحِيحٌ.

(١) هي: هند بنت أمية بن المغيرة بن عبد اللّه بن عمر بن مخزوم. أم المؤمنين (رضي اللّه عنها) أم سلمة. القرشية. المخزومية.
قال ابن الأثير: كان أبوها يعرف بـ «زاد الركب».. وكانت من المهاجرات إلى الحبشة وإلى المدينة.. وقيل: إنها أول ظعينة هاجرت إلى «المدينة»، واللّه أعلم، وتزوجها رسول اللّه ﷺ بعد أبي سلمة. توفيت سنة (٦٣) على أرجح الأقوال.
ينظر ترجمتها في: «**أسد الغابة**» (٧/ ٣٤٠)، «**الإصابة**» (٨/ ٢٤٠)، «**الاستيعاب**» (٤/ ١٩٣٩)، «**تجريد أسماء الصحابة**» (٢/ ٣٢٢)، «**أعلام النساء**» (٢/ ٢٣٥).

(٢) أخرجه الترمذي (٥/ ٢٠٠) في التفسير، باب «ومن سورة البقرة» (٢٩٧٩)، وأحمد (٦/ ٣٠٥، ٣١٠، ٣١٨، ٣١٩)، والدارمي (١/ ٢٥٦) في الوضوء: باب إتيان النساء في أدبارهن، وأبو يعلى في «**مسنده**» (٦٩٧٢)، والطبري في تفسيره (٤٣٤١ـ ٤٣٤٥)، والطحاوي (٣/ ٤٢ـ ٤٣)، والبيهقي (٧/ ١٩٥) عن عبد اللّه بن عثمان بن خثيم، عن ابن سابط، عن حفصة بنت عبد الرحمن عن أم سلمة قالت: قال رسول اللّه ﷺ: ﴿نساؤكم حرث لكم فأتوا حرثكم أنى شئتم﴾، قال: صماماً واحداً، صماماً واحداً. وقال الترمذي: هذا حديث حسن..... ويروى في سمام واحد.
ويشهد له حديث جابر عند مسلم (٢/ ١٥٩) في النكاح: باب جواز جماعه امرأته في قبلها من قدامها، ومن ورائها، من غير تعرض للدبر (١١٩ـ ١٤٣٥). والواحدي في «أسباب النزول» ص (٥٣). والطحاوي (٣/ ٤١)، والبيهقي (٧/ ١٩٥) عن النعمان بن راشد، عن الزهري، عن ابن المنكدر، عن جابر بن عبد اللّه قال: قالت اليهودُ: إذا أتى الرجل امرأته مجبية كان الولد أحول، فنزلت: ﴿نساؤكم حرث لكم فأتوا حرثكم أنى شئتم﴾، إن شاء مجبية وإن شاء غير مجبية، غير أن ذلك في صمام واحد.

(٣) أخرجه الترمذي (٥/ ٢٠٠) في التفسير، باب «ومن سورة البقرة» (٢٩٨٠)، والنسائي في «**الكبرى**» (٥/ ٣١٤)، في «عشرة النساء» (٨٩٧٧/ ٤) و (٦/ ٣٠٢)، في «التفسير» (١١٠٤٠/ ٣)، وأحمد (١/ ٢٦٧)، والطبري في التفسير (٤٣٤٧)، وأبو يعلى (٢٧٣٦)، والبيهقي (٧/ ١٩٨)، والواحدي في «**أسباب النزول**» ص ٥٣ عن يعقوب القمي، عن جعفر بن أبي المغيرة، عن سعيد بن جبير، عن ابن عباس قال: جاء عمر إلى رسول اللّه ﷺ فقال: يا رسول اللّه، هلكت.....» فذكره. وقال الترمذي: هذا حديث حسن غريب. =

قال * ع[١] *: وَ ﴿أَنَّىٰ شِئْتُمْ﴾: معناه عند جمهور العلماء: من أيِّ وجهٍ شئتم؛ مقبلةً، ومدبرةً، وعلَىٰ جَنْب.

قال * ع[٢] *: وقد ورد عَنْ رسُولِ اللَّه ﷺ في مصنَّف النسائيِّ وفي غيره؛ أنه قَالَ: «إِتْيَانُ النِّسَاءِ فِي أَدْبَارِهِنَّ حَرَامٌ»[٣]، وورد عنه فيه، أنَّه قال: «مَلْعُونٌ مَنْ أَتَى ٱمْرَأَةً فِي دُبُرَهَا»[٤]، وورد عنه، أنَّه قال: «مَنْ أَتَى ٱمْرَأَةً فِي دُبُرِهَا فَقَدْ كَفَرَ بِمَا أُنْزِلَ عَلَىٰ قَلْبِ مُحَمَّدٍ»[٥]، وهذا هو الحقُّ المتَّبع، ولا ينبغي لمؤمنٍ باللَّه أن يعرج بهذه النازلة علَىٰ زَلَّة عالِمٍ بعد أنْ تصحَّ عنه، واللَّه المرشِدُ لا ربَّ غيره.

وينظر: «الدر المنثور» (١/ ٤٦٩).

(١) ينظر: «المحرر الوجيز» (١/ ٢٩٩).

(٢) ذكره في «المحرر الوجيز» (١/ ٣٠٠).

(٣) أخرجه بهذا اللفظ النسائي في «السنن الكبرى» (٥/ ٣١٩)، كتاب «عشرة النساء»، باب ذكر الاختلاف على عبد اللَّه بن علي بن السائب، حديث (٨٩٩٥).

(٤) أخرجه أبو داود (١/ ٦٥٥)، كتاب «النكاح»، باب في جامع النكاح، حديث (٢١٦٢)، وأحمد (٢/ ٤٤٤)، وأبو يعلى (١١/ ٣٤٩) برقم (٦٤٦٢)، من حديث أبي هريرة، وليس من حديث خزيمة بن ثابت؛ كما في «المهذب».

(٥) أخرجه أبو داود (٢/ ٤٠٨) كتاب «الطب»، باب في الكهان، حديث (٣٩٠٤)، والترمذي (١/ ٢٤٢ ـ ٢٤٣) كتاب «الطهارة»، باب ما جاء في كراهية إتيان الحائض، حديث (١٣٥)، والنسائي في «الكبرى» (٥/ ٣٢٣)، كتاب «عشرة النساء»، باب ذكر اختلاف ألفاظ الناقلين لخبر أبي هريرة في ذلك، حديث (٩٠١٦، ٩٠١٧)، وابن ماجة (١/ ٢٠٩) كتاب «الطهارة»، باب النهي عن إتيان الحائض، حديث (٦٣٩)، وأحمد (٢/ ٤٠٨، ٤٧٦). والدارمي (١/ ٢٥٩)، كتاب «النكاح»، باب من أتى امرأته في دبرها. والبخاري في «التاريخ الكبير» (٣/ ١٦)، وابن الجارود في «المنتقى» برقم (١٠٧)، والعقيلي في «الضعفاء» (١/ ٣١٨). وابن عدي في «الكامل» (٢/ ٦٣٧). والطحاوي في «شرح معاني الآثار» (٣/ ٤٤ ـ ٤٥). والبيهقي في «السنن الكبرى» (٧/ ١٩٨). كلهم من طريق حكيم الأثرم، عن أبي تميمة الهجيمي، عن أبي هريرة مرفوعاً. وقال الترمذيُّ: لا نعرف هذا الحديث إلا من حديث حكيم الأثرم، عن أبي تميمة الهجيمي، عن أبي هريرة.

وقال البخاري: هذا حديث لا يتابع عليه، ولا يعرف لأبي تميمة سماع من أبي هريرة.

وقال البزار كما في «التلخيص» (٣/ ١٨٠): هذا حديث منكر، وحكيم لا يحتج به، وما انفرد به فليس بشيء.

وقال ابن عدي: الأثرم يعرف بهذا الحديث، وليس له غيره إلا اليسير.

وقد ضعف هذا الحديث البخاري، والترمذي، وابن سيد الناس، والبغوي، والذهبي فقال: إسناده ليس بالقائم، وينظر «فيض القدير» (٦/ ٢٣). وقد صحح هذا الحديث الشيخ أحمد شاكر في «تعليقه على المسند» (١٨/ ٥٦، ١٩/ ١٤٢)، وفند العلل التي علَّلوا بها الحديث بما لا تراه في مكانٍ، فلينظر.

وقوله جلَّت قُدْرته: ﴿وقدِّموا لأنفسكم﴾.

قال السُّدِّيُّ: معناه: قدِّموا الأجْر في تجنُّب ما نُهِيتُمْ عنه، وٱمتثالِ ما أُمِرْتُمْ به - ﴿واتَّقُوا اللَّه﴾: تحذيرٌ - ﴿واعْلَمُوا أنَّكُمْ ملاَقُوهُ﴾: خبرٌ يقتضي المبالغَةَ في التحْذير، أي: فهو مجازيكُمْ علَى البِرِّ والإثم ﴿وبَشِّر المُؤْمِنِينَ﴾: تأنيسٌ لفاعلي البرِّ، ومُتَّبِعي سُنَن الهدَىٰ[1]،

﴿وَلَا تَجْعَلُوا ٱللَّهَ عُرْضَةً لِّأَيْمَٰنِكُمْ أَن تَبَرُّوا۟ وَتَتَّقُوا۟ وَتُصْلِحُوا۟ بَيْنَ ٱلنَّاسِ ۗ وَٱللَّهُ سَمِيعٌ عَلِيمٌ ﴿٢٢٤﴾ لَّا يُؤَاخِذُكُمُ ٱللَّهُ بِٱللَّغْوِ فِىٓ أَيْمَٰنِكُمْ وَلَٰكِن يُؤَاخِذُكُم بِمَا كَسَبَتْ قُلُوبُكُمْ ۗ وَٱللَّهُ غَفُورٌ حَلِيمٌ ﴿٢٢٥﴾﴾

قوله تعالى: ﴿ولا تجْعَلُوا اللَّه عرضةً لأيمانِكُم...﴾ الآية: مقصد الآيةِ: ولا تُعرِّضوا اسم اللَّهِ تعالَىٰ، فتكثروا الأيمان به، فإن الحِنْثَ يقع مع الإكثار، وفيه قِلَّة رَعْيٍ لحقِّ اللَّه تعالى.

وقال الزجَّاج[2] وغيره: معنى الآيةِ: أنْ يكون الإنسان، إذا طُلِبَ منه فعْلُ خيرٍ ونحوه، ٱعتلَّ باللَّه، وقال: عليَّ يمينٌ، وهو لم يحلفْ.

وقوله: ﴿عرضةً﴾، قال ابن العربيِّ في «**أحكامه**»[3]: ٱعْلَمْ أنَّ بناء عرض في كلام العربِ يتصرَّف علَىٰ معانٍ مرجعُها إلى المَنْع؛ لأنَّ كلَّ شيء عرضٌ، فقد منع، ويقال لما عرض في السَّمَاء من السحَابِ عَارِضٌ؛ لأنه يمنع من رؤيتها، ومن رؤية البدْرَيْن، والكواكبِ. انتهى.

و ﴿أَنْ تَبَرُّوا﴾: مفعولٌ من أجله[4]، والبِرُّ: جميع وجوه البرِّ، وهو ضِدُّ الإثم

---

(١) ذكره ابن عطية في «**المحرر الوجيز**» (١/ ٣٠٠).

(٢) «**معاني القرآن**» (١/ ٢٩٩).

(٣) ينظر: «**الأحكام**» (١/ ١٧٤ - ١٧٥).

(٤) هذا قولُ الجمهورِ، ثم اختلفوا في تقديرِه، فقيل: إرادةَ أن تَبَرُّوا، وقيل: كراهةَ أن تبروا، قاله المهدوي، وقيل: لترك أنْ تَبروا، قاله المبرد، وقيل: لئلا تبروا، قاله أبو عبيدة والطبري، وأنشدا:

... فَلاَ وَاللَّهِ تَهْبِطُ تَلْعَةً .....

أي: لا تهبطُ، فحذف «لا» ومثلُه: ﴿يُبَيِّنُ اللَّه لكم أَنْ تَضِلُّوا﴾ [النساء: ١٧٦] أي: لئلا تضِلُّوا. وتقديرُ الإرادة هو الوجهُ، وذلك أنَّ التقاديرَ التي ذكرتها بعدَ تقديرِ الإرادة لا يظهرُ معناها، لِما فيه من تعليل امتناعِ الحَلْفِ بانتفاء البِر، بل وقوع الحَلْف مُعَلَّلٌ بانتفاء البِرّ، ولا ينعقد منهما شرطٌ وجزاءٌ، لو قلتَ في معنى هذا النهي وعلَّتِه: «إنْ حَلَفْتَ باللَّه بَرَرْتَ» لم يصحَّ، بخلافِ تقديرِ الإرادة، فإنه يُعَلِّل امتناعَ=

ـ و﴿سَمِيعٌ﴾، أي: لأقوالِ العبادِ ـ ﴿عليمٌ﴾: بنياتهمْ، وهو مُجَازٍ على الجميعِ، واليمين: الحَلِفُ، وأصله أنَّ العَرَب كانت إذا تحالَفَت، أو تعاهَدَت، أخذ الرجل يمينَ صاحبه بيمينه، ثم كَثُر ذلك حتَّىٰ سمي الحلف والعَهْد نفسه يميناً.

وقوله تعالى: ﴿لا يؤاخذُكم اللَّه باللَّغْوِ في أيْمَانكم﴾: اللَّغْو: سَقَطُ الكلامِ الَّذي لا حُكْم لَه.

قال ابنُ عَبَّاس، وعائشَةُ، والشَّعْبِيُّ، وأبو صالِح، ومجاهد: لَغْو اليمينِ: قولُ الرجلِ في دَرْجِ كلامِهِ وٱستعجالِهِ في المحاورة: لا واللَّهِ، وبَلَىٰ وَاللَّهِ، دون قصدٍ لليمينِ، وقد أسنده البخاريُّ عن عائشة[١].

وقال أبو هريرة، والحَسَن، ومالكٌ، وجماعة: لغو اليمين: ما حلف به الرجُلُ على يقينه، فكشف الغيبُ خلافَ ذلك[٢].

٥٥ ب

* ع[٣] *: وهذا اليقينُ/ هو غلبة الظَّنِّ.

وقال زيدُ بْنُ أسْلَمَ: لغو اليمينِ: هو دعاءُ الرجلِ على نَفْسه[٤].

وقال الضَّحَّاك: هي اليمينُ المكفَّرة[٥].

وحكى ابنُ عبد البَرِّ قَولاً؛ أن اللغو أيمانُ[٦] .....

= الحَلْفِ بإرادة وجودِ البِرِّ، وينعقدُ منهما شرطٌ وجزاءٌ، تقول: إنْ حَلَفْتَ لم تَبَرَّ وإنْ لم تَحْلِفْ بَرَرْتَ. ينظر: «الدر المصون» (١/ ٥٤٦ ـ ٥٤٧).

(١) أخرجه الطبري (٢/ ٤١٦ـ ٤١٧ـ ٤١٨ـ ٤١٩) برقم (٤٣٧٧ـ ٤٣٧٨) عن عائشة، وبرقم (٤٣٨٧ـ ٤٣٨٨ـ ٤٤٠١) عن الشعبي، وبرقم (٤٣٧٦) عن ابن عباس، وبرقم (٤٣٩٢) عن أبي صالح.
وذكره البغوي (١/ ٢٠١) عن عائشة، وذكره ابن عطية في «المحرر الوجيز» (١/ ٣٠١)، والسيوطي في «الدر المنثور» (١/ ٤٨٠)، وعزاه إلى مالك، ووكيع، والشافعي في «الأم»، وعبد الرزاق، وعبد بن حميد، وابن المنذر، وابن أبي حاتم، وابن مردويه، والبيهقي، من طرق عن عائشة. وفي (١/ ٤٨١)، وعزاه لسعيد بن منصور، وعبد بن حميد، وابن المنذر، وابن أبي حاتم، عن ابن عباس.

(٢) أخرجه الطبري (٢/ ٤١٩ـ ٤٢٠ـ ٤٢١)، رقم (٤٤٠٩ـ ٤٤١٠ـ ٤٤١١ـ ٤٤١٢ـ ٤٤٢٣) عن الحسن، (٤٤٢٠ـ ٤٤٢٩ـ ٤٤٣٠) عن مالك، وذكره البغوي (١/ ٢٠١) عن الحسن، وابن عطية (١/ ٣٠١)، والسيوطي في «الدر المنثور» (١/ ٤٨١)، وعزاه لابن جرير عن أبي هريرة.

(٣) «المحرر الوجيز» (١/ ٣٠١).

(٤) أخرجه الطبري (٢/ ٤٢٤)، وذكره البغوي في «معالم التنزيل» (١/ ٢٠١)، وابن عطية (١/ ٣٠١).

(٥) أخرجه الطبري (٢/ ٤٢٥) برقم (٤٤٦٧)، وذكره ابن عطية (١/ ٣٠١).

(٦) وقد اختلفوا في تفسير «اللغو»: فمنهم من قال: هو ما جرى على لسان الحالف من غير قصد كـ «لا=

المُكْرَهِ[١].

قال * ع[٢] *: وطريقةُ النَّظَر أن تتأمَّل لفظة اللغو، ولفظة الكَسْب، ويُحَكَّم موقعهما في اللغة، فكَسْب المرء ما قَصَده، ونواه، واللَّغْوُ: ما لم يتعمَّده، أو ما حقُّه لهجنته أن يسقط، فيقوَّى على هذه الطريقة بعْض الأقوال المتقدِّمة، ويضعَّف بعضها، وقد رفع اللَّه عز وجَلَّ المؤاخذة بالإطلاق في اللَّغْو، فحقيقته: ما لا إثم فيه، ولا كفارة، والمؤاخذةُ في الأيمان هي بعقوبةِ الآخِرَةِ في الغَمُوس[٣] المَضْبُورة، وفيما تُرِكَ تكفيره ممَّا فيه كفَّارة،

= وَاللَّهِ»، و «بَلَى واللَّهِ» وهم الشافعية ورواية عن أبي حنيفة، وهو مروي عن ابن عمر، وابن عباس، وعائشة (رضي اللَّه عنهم)، والشعبي، وعكرمة، وعطاء، والقاسم وغيرهم. وسواء تعلق عندهم بالماضي أو بالمستقبل؛ لقوله تعالى: ﴿لاَ يُؤَاخِذُكُمُ اللَّهُ بِاللَّغْوِ فِي أَيْمَانِكُمْ...﴾ الآية. يقال: لَغَا يَلغُو. وَلَغَا يَلغَا إذا تكلّم بما لا حقيقة له، ولا قصد له فيه، قال الأزهري: اللغو في كلام العرب على وجهين:

أحدهما: فضول الكلام، وباطله الذي يجري على غير عقد.

والثاني: ما كان فيه رفث وفحش ومأثم.

وقال قتادة في قوله (تعالى): ﴿لاَ تَسْمَعُ فِيهَا لاَغِيَةً﴾ [الغاشية: ١١] ما يؤثم. وقالت عائشة (رضي اللَّه عنها): «إنَّ رسول اللَّه ﷺ قال (يَعْنِي في اللَّغْوِ فِي اليَمِينِ)؛ «هُوَ كَلاَمُ الرَّجُلِ فِي بَيْتِهِ: لاَ وَاللَّه، وَبَلَى وَاللَّهِ». أخرجه أبو داود، ورواه الزهري، وعبد الملك بن أبي سليمان، ومالك بن مغول عن عطاء عن عائشة موقوفاً.

وقالت المالكية: هو الحلف على شيء يعتقده الحالف. أي: «يغلب على ظنّه فيظهر له خلافه»، وهو مذهب الحنفية.

وقالت الحنابلة: هو ما جرى على اللسان من غير قصد، أو الحلف على شيء يعتقده، فيظهر له خلافه، ودليلهم ما تقدم للشافعية والمالكية والحنفية.

وإذا نظرنا إلى دليل كلٍّ وجدنا أن اللغوَ الذي ينبغي أن يعتبر هو: ما جرى على اللِّسان من غير قصد فقط؛ لأن هذا هو معنى اللغو في اللغة، والألفاظ تحمل على معانيها اللغوية ما لم يرد عن الشرع ما يحملها على خلافه، ولم يرد عنه ما يُخَالِفُ ذلك، بل وَرَدَ ما يعضده، فقد أَجَابَتْ عائشة (رضي اللَّه عنها) حِينَمَا سُئِلَتْ عَنِ اللَّغْوِ في اليمين بأنه هو كلام الرجل في بيته: «لاَ وَاللَّهِ، وَبَلَى واللَّه». ووافقها على ذلك كثير من الصحابة والتابعين، فإن كان هذا القول قالته عن سماع من رسول اللَّه ﷺ فالحجة فيه واضحة، وإن كان قولاً منها، فهو تفسير لصحابي يعرف معاني الألفاظ اللغوية والمعاني الشرعية، وقوله مقبول.

وأما حديث الرُّماة، فقد قال الحافظ فيه: إنه لا يثبت؛ لأنه من مراسيل الحسن، وهو ممن لا تعتبر مراسيله؛ لأنه كان لا يتحرى الثقة. ينظر: «**الكفارات**» لشيخنا: حسن علي حسانين.

(١) ذكره ابن عطية في «**المحرر الوجيز**» (١/ ٣١٠).

(٢) «**المحرر الوجيز**» (١/ ٣٠٢).

(٣) اليمين الغموس هي: الحلف على فعلٍ أو ترك ماضٍ كاذباً، سميت به؛ لأنها تَغْمِسُ صاحبها في الإثم. =

وبعقوبة الدنيا في إلزام الكفَّارة، فيضعَّف القول بأنها اليمين المكفَّرة؛ لأن المؤاخذة قد وَقَعَتْ فيها، وتخصيصُ المؤاخذة؛ بأنها في الآخرة فقَطْ تحكُّم.

* ت *: والقولُ الأوَّل أرجح، وعليه عَوَّل اللَّخْميُّ وغيره.

وقوله تعالى: ﴿ولكن يؤاخذكم بما كسبَتْ قلوبُكم﴾.

قال ابن عبَّاس وغيره: ما كسب القلْبُ هي اليمينُ الكاذبة الغموسُ[1]، فهذه فيها المؤاخذة في الآخرةِ، أي: ولا تكفّر.

* ع[2] *: وسمِّيت الغَمُوسَ؛ لأنها غَمَسَتْ صاحِبَها في الإثم، و ﴿غَفُور حَلِيمٌ﴾: صفتان لائقتان بما ذكر من طَرْح المؤاخذة، إذ هو بابُ رفْقٍ وتوسعة.

﴿لِّلَّذِينَ يُؤْلُونَ مِن نِّسَآئِهِمْ تَرَبُّصُ أَرْبَعَةِ أَشْهُرٍ فَإِن فَآءُو فَإِنَّ ٱللَّهَ غَفُورٌ رَّحِيمٌ ﴿٢٢٦﴾ وَإِنْ عَزَمُوا۟ ٱلطَّلَٰقَ فَإِنَّ ٱللَّهَ سَمِيعٌ عَلِيمٌ ﴿٢٢٧﴾﴾

وقوله تعالى: ﴿للذين يؤلون من نسائهم...﴾ الآية: ﴿يُؤْلُونَ﴾: معناه يَحْلِفُون، والإِيلاءُ: اليمين.

واختلف مَنِ المرادُ بلزومِ حكمِ الإِيلاء[3]. فقال مالكٌ: هو الرجُلُ يغاضب امرأته،

= واختلفوا في اليمين الغموس هل لها كفارة؟ فقال أبو حنيفة، ومالك، وأحمد في إحدى الروايتين عنه: لا كفارة لها؛ لأنها أعظم من أن تُكَفَّرْ، وقال الشافعي، وأحمد في الرواية الأخرى: تُكَفَّرْ.
ينظر: «أنيس الفقهاء» (١٧٢).

(١) أخرجه الطبري (٢/ ٤٢٧) برقم (٤٤٧٢)، وذكره ابن عطية في «المحرر الوجيز» (١/ ٣٠٢).

(٢) «المحرر الوجيز» (١/ ٣٠٢).

(٣) الإيلاء لغة: الحلف، وهو: مصدر. يقال: آلى بمدة بعد الهمزة، يؤلي إيلاءً، وتألَّى وأتلى، والألِيّة، بوزن فعيلة: اليمين، وجمعها ألايا: بوزن خطايا، قال الشاعر: [الطويل]

قليل الألايا حافظ ليمينه ... وإن سبقت فيه الأليَّة برَّت

والألوة (بسكون اللام، وتثليث الهمزة): اليمين أيضاً.
ينظر: «الصحاح» (٦/ ٢٢٧)، «المغرب» (٢٨)، «لسان العرب» (١/ ١١٧)، «المصباح المنير» (١/ ٣٥).
واصطلاحاً:
عرفه الحنفية بأنه: عبارة عن اليمين على ترك وطء المنكوحة أربعة أشهر أو أكثر.
وعرَّفه الشافعية بأنه: حلف زوج يصح طلاقه ليمتنعن من وطئها مطلقاً أو فوق أربعة أشهر.
وعرفه المالكية بأنه: حلف الزوج المسلم المكلف الممكن وطؤه بما يدل على ترك وطء زوجته غير الموضع أكثر من أربعة أشهر أو شهرين للعبد، تصريحاً أو احتمالاً، قيد أو أطلق وإن تعليقاً. =

فيحلفُ بيمينٍ يلحقُ عن الحِنْثِ فيها حُكْمُ ألاَّ يطأها؛ ضرراً منه، أكْثَرَ من أربعة أشهر، لا يقصد بذلك إِصلاحَ ولَدٍ رضيعٍ ونحوه، وقال به عطاءٌ وغيره[1].

وقوله تعالى: ﴿من نسائِهِم﴾ يدخل فيه الحرائرُ والإِماء، إِذا تزوَّجن، والتربُّص: التأنِّي والتأخُّر، وأربعَةَ أشْهُرٍ؛ عند مالك، وغيره: للحر، وشهران: للعبد.

وقال الشافعيُّ: هو كالحرِّ، و ﴿فَاءُو﴾: معناه: رجَعُوا؛ ومنه: ﴿حَتَّىٰ تَفِيءَ إِلَىٰ أمر اللَّه﴾ [الحجرات: ٩] : قال الجُمْهور: وإِذا فاء كَفَّر، والفَيْءُ؛ عند مالكٍ: لا يكون إِلا بالوطْء، أو بالتكْفير في حال العُذْر.

﴿وَٱلْمُطَلَّقَٰتُ يَتَرَبَّصْنَ بِأَنفُسِهِنَّ ثَلَٰثَةَ قُرُوٓءٍ ۚ وَلَا يَحِلُّ لَهُنَّ أَن يَكْتُمْنَ مَا خَلَقَ ٱللَّهُ فِىٓ أَرْحَامِهِنَّ إِن كُنَّ يُؤْمِنَّ بِٱللَّهِ وَٱلْيَوْمِ ٱلْءَاخِرِ ۚ وَبُعُولَتُهُنَّ أَحَقُّ بِرَدِّهِنَّ فِى ذَٰلِكَ إِنْ أَرَادُوٓا۟ إِصْلَٰحًا ۚ وَلَهُنَّ مِثْلُ ٱلَّذِى عَلَيْهِنَّ بِٱلْمَعْرُوفِ ۚ وَلِلرِّجَالِ عَلَيْهِنَّ دَرَجَةٌ ۗ وَٱللَّهُ عَزِيزٌ حَكِيمٌ ﴿٢٢٨﴾﴾

قوله تعالى: ﴿والمطَلَّقات يتربَّصْنَ بأنفسهن ثلاثةَ قُرُوءٍ﴾ حكم هذه الآية قصْدُ الاِستبراءِ، لا أنه عبادةٌ؛ ولذلك خرجَتْ منه مَنْ لم يُبْنَ بها؛ بخلاف عِدَّة الوفاةِ الَّتي هي عبادةٌ ـ والقَرْءُ؛ في اللغةِ: الوقْتُ المعتادُ تردُّده، فالحَيْضُ يسمَّىٰ علَىٰ هذا قُرْءاً، وكذلك يسمَّى الطُّهْرُ قُرءاً.

وعرفه الحنابلة بأنه: حلف الزوج ـ القادر على الوطء ـ باللَّه(تعالى) أو صفة من صفاته على ترك وطء زوجته في قبلها مدة زائدة على أربعة أشهر.

وخصت الأربعة الأشهر بالذكر لأن المرأة يعظم ضررها إذا زاد على ذلك؛ لأنها تصبر عن الزوج أربعة أشهر، وبعد ذلك يفنى صبرها أو يقلّ، روى البيهقي عن عمر أنه خرج مرة في الليل في شوارع المدينة فسمع امرأة تقول: [الطويل]

تطاول هذا الليل واسودّ جانبه ... وأرّقني أن لا خليل ألاعبه
فواللَّه لولا اللَّه تخشى عواقبه ... لحرّك من هذا السرير جوانبه
مخافة ربي والحياء يصدّني ... وأخشى لبعلي أن تنال مراتبه

فقال عمر لابنته حفصة: كم أكثر ما تصبر المرأة عن الزوج؟ وروي أنه سأل النساء فقلن له: تصبر شهرين، وفي الثالث يقل صبرها، وفي آخر الرابع يفقد صبرها، فكتب إلى أمراء الأجناد: ألا تحبسوا رجلاً عن امرأته أكثر من أربعة أشهر.

ينظر: **«تبيين الحقائق/ شرح كنز الدقائق»** (٢/ ٢٦١)، **«مغني المحتاج»** (٣/ ٣٤٣)، **«الشرح الصغير»** (٢/ ٢٧٨، ٢٧٩)، **«المطلع»** (٣٤٣)، **«تحفة المحتاج»** (٨/ ١٨٨)، **«شرح المحلى على المنهاج»** (٢٤).

(١) ذكره ابن عطية في **«المحرر الوجيز»** (١/ ٣٠٢).

واختلف في المراد بالقُرُوء هنا: فقال عُمَرُ وجماعةٌ كثيرةٌ: المراد بالقروء، في الآية: الحَيْضُ، وقالتْ عائشةُ وجماعةٌ من الصَّحابة، والتابعين، ومن بعدهم: المراد: الأطهار، وهو قولُ مالكٍ.

واختلف المتأوِّلون في قوله: ﴿مَا خَلَقَ اللَّه في أرحامِهِنَّ﴾.

فقال ابن عُمَر، ومجاهدٌ، وغيرهما: هو الحَيْضُ، والحَبَل جميعاً، ومعنى النهْيِ عن الكتمان: النهْيُ عن الإضرار بالزَّوْجِ في إلزامه النفقَةَ، وإذهابِ حقه في ٱلارتجاع، فأُمِرْنَ بالصدْقِ نفياً وإثباتاً[1]، وقال قتادة: كانتْ عادتهُنَّ في الجاهليةِ أنْ يكتمْنَ الحَمَل/ ؛ لِيُلْحِقْنَ الولد بالزوْج الجديدِ، ففي ذلك نزلَتِ الآية[2]. ١٥٦أ

وقال ابن عَبَّاس: إن المرادَ الحَبَل، والعموم راجحٌ[3]، وفي قوله تعالَىٰ: ﴿ولا يحلُّ لهُنَّ﴾ ما يقتضي أنهنَّ مؤتمناتٌ علَىٰ ما ذكر، ولو كَان الاِستقصَاءُ مباحاً، لم يمكن كَتْمٌ.

وقوله سبحانه: ﴿إن كُنَّ يؤمنَّ باللَّه...﴾ الآية: أي: حقَّ الإيمان، وهذا كما تقولُ: إن كُنْتَ حُرًّا، فٱنْتَصِرْ، وأنتَ تخاطبُ حُرًّا، والبَعْلُ: الزوْجُ، ونصَّ اللَّه تعالى بهذه الآية علَىٰ أن للزوْجِ أن يرتجعَ امرأته المطلَّقة، ما دامَتْ في العدَّة، والإشارة بذلك إلى المدَّة بشرط أنْ يريدَ الإصْلاَح، دون المُضَارَّة؛ كما تُشُدِّدَ على النساء في كَتْم ما في أرحامهن، وقوله تعالى: ﴿ولهنَّ مِثْلُ الذي عليهن...﴾ الآية: تعمُّ جميعَ حقوقِ الزوجيَّة.

وقوله تعالى: ﴿وللرجالِ عليهنَّ درجةٌ﴾ قال مجاهدٌ: هو تنبيهٌ علَىٰ فضْلِ حظِّه على حظِّها في الميراث، وما أشبهه[4]، وقال زيد بن أسلم: ذلك في الطَّاعة؛ علَيْها أنْ تطيعه، وليس علَيْه أن يطيعَهَا[5]، وقال ابن عباس: تلك الدرَجَةُ إشارة إلى حضِّ الرجُلِ على حُسْن

---

(١) أخرجه الطبري (٢/ ٤٦١) برقم (٤٧٣٨)، عن ابن عمر وبأرقام (٤٧٣٩، ٤٧٤٠، ٤٧٤٥) عن مجاهد. وذكره ابن عطية في «المحرر الوجيز» (١/ ٣٠٥)، والسيوطي في «الدر المنثور» (١/ ٤٩٢)، وعزاه لابن جرير، وابن المنذر، وابن أبي حاتم، عن ابن عمر وفي (١/ ٤٩٢)، وعزاه لعبد الرزاق، وسعيد بن منصور، وعبد بن حميد، والبيهقي، عن مجاهد.

(٢) أخرجه الطبري (٢/ ٤٦٢) رقم (٤٧٥٤ـ ٤٧٥٥ـ ٤٧٥٦)، وذكره ابن عطية في «المحرر الوجيز» (١/ ٣٠٥)، والسيوطي في «الدر المنثور» (١/ ٤٩٢)، وعزاه لعبد الرزاق، وابن جرير، وابن المنذر، وعبد بن حميد عن قتادة.

(٣) ذكره ابن عطية في «المحرر الوجيز» (١/ ٣٠٥).

(٤) أخرجه الطبري (٢/ ٤٦٧) برقم (٤٧٧٣ـ ٤٧٧٤).
وذكره ابن عطية في «المحرر الوجيز» (١/ ٣٠٥). والسيوطي في «الدر المنثور» (١/ ٤٩٣)، وعزاه لعبد بن حميد، وابن جرير عن مجاهد.

(٥) أخرجه الطبري (٢/ ٤٦٨) رقم (٤٧٧٧)، وذكره ابن عطية (١/ ٣٠٥).

٤٥٨ ـــــــ

للأزواجِ، نهاهم به أن يأخذوا من أزواجهم شيئًا؛ علَىٰ وجه المضارَّة، وهذا هو الخُلْع[١] الذي لا يصحُّ إلاّ بأن لا ينفردَ الرجُلُ بالضَّرر، وخصَّ بالذكْر ما آتى الأَزْوَاجُ نساءَهم؛ لأنه عرف الناس عند الشِّقَاق والفَسَاد أنْ يطلبوا ما خَرَجَ من أيديهم، وحرَّم اللَّه تعالَىٰ علَى الزَّوْجِ في هذه الآية أنْ يأخذ إلا بعد الخوف ألاَّ يقيما حدودَ اللَّه، وأكَّد التحريم بالوعيدِ، وحدود اللَّه في هذا الموضعِ هي ما يلزمُ الزوجَيْنِ مِنْ حُسْنِ العشرة، وحقوقِ العِصْمَة.

وقوله تعالى: ﴿فإن خِفْتم ألاَّ يقيما حدود اللَّه﴾: المخاطبة للحُكَّام والمتوسِّطين لهذا الأمر، وإن لم يكونوا حُكَّاماً، وتَرْكُ إقامة حدود اللَّه: هو ٱستخفافُ المرأة بحقِّ زوجها، وسوءُ طاعتها إياه؛ قاله ابن عباس، ومالكٌ، وجمهور العلماء[٢].

وقال الشَّعبيُّ: ﴿ألاَّ يُقِيمَا حُدُودَ اللَّهِ﴾: معناه: ألاَّ يطيعَا اللَّه[٣]، وذلك أنَّ المغاضبة تَدْعُو إلى ترك الطاعة.

وقوله تعالى: ﴿فلا جُنَاحَ عليهما فيما ٱفتدَتْ بِهِ﴾ إباحة للفدْية، وشَرَّكَهَا/ في ٱرتفاعِ الجُنَاحِ؛ لأنها لا يجوز لها أن تعطيه مالها حيثُ لا يجُوزُ له أخْذه، وهي تَقْدِرُ على المخاصَمَةِ. ٥٧ أ

قال ابن عَبَّاس، وابنُ عمر، ومالكٌ، وأبو حنيفةَ، وغيرهم: مباحٌ للزَّوْج أن يأخذ من المرأةِ في الفدْيَة جميعَ ما تملكُهُ؛ وقضَىٰ بذلك عمر بن الخَطَّاب[٤].

---

(١) الخلع لُغَةً: النَّزْعُ، وهو استعارةٌ من خَلْع اللِّبَاسِ؛ لأن كل واحد منهما لباس للآخر، فكأن كل واحد نزع لباسَهُ منه، وخالعت المرأة زوجها مُخَالَعَةً: إذا افتدت منه، وطلَّقَها على الفدية.
واصطلاحاً:
عرفه الأَحْنَافُ بأنه: عبارة عن أَخْذِ المال بإزاء مِلْكِ النكاح، بلفظ الخلع.
وعرفه الشَّافِعِيَّةُ بأنه: فُرْقَةٌ بين الزَّوْجَيْنِ بِعِوَضٍ، بلفظ طَلاَقٍ أو خُلْعٍ.
وعرفه المالكية بأنه: الطلاق بِعِوَضٍ.
وعرفه الحَنَابِلَةُ بأنه: فراق الزوج امْرَأَتَهُ، بِعِوَضٍ يأخذه الزوج، بألفاظ مخصوصة.
ينظر: **«لسان العرب»** (٢/ ١٢٣٢)، و **«المصباح المنير»** (١/ ٢٤٣)، و **«المطلع»** (٣٣١)، **«تبيين الحقائق»** (٢/ ٢٦٧)، **«شرح فتح القدير»** (٤/ ٢١٠)، **«حاشية ابن عابدين»** (٣/ ٤٢٢)، **«مغني المحتاج»** (٣/ ٢٦٢)، **«الشرح الصغير»** للدردير (٣/ ٣١٩)، **«بداية المجتهد»** (٢/ ٩٨)، **«الكافي»** (٢/ ٥٩٧)، **«كشف القناع»** (٥/ ٢١٢)، **«المغني»** (٧/ ٥٣٦).

(٢) أخرجه الطبري (٢/ ٤٧٩) برقم (٤٨٣٩)، عن ابن عباس.
وذكره ابن عطية في **«المحرر الوجيز»** (١/ ٣٠٧).

(٣) ذكره ابن عطية في **«المحرر الوجيز»** (١/ ٣٠٧).

(٤) ذكره ابن عطية في **«المحرر الوجيز»** (١/ ٣٠٧ ـ ٣٠٨).

٤٦٠ ـــــــ

وَٱتَّقُوا۟ ٱللَّهَ وَٱعْلَمُوٓا۟ أَنَّ ٱللَّهَ بِكُلِّ شَىْءٍ عَلِيمٌ ﴿٢٣١﴾ وَإِذَا طَلَّقْتُمُ ٱلنِّسَآءَ فَبَلَغْنَ أَجَلَهُنَّ فَلَا تَعْضُلُوهُنَّ أَن يَنكِحْنَ أَزْوَٰجَهُنَّ إِذَا تَرَٰضَوْا۟ بَيْنَهُم بِٱلْمَعْرُوفِ ۗ ذَٰلِكَ يُوعَظُ بِهِۦ مَن كَانَ مِنكُمْ يُؤْمِنُ بِٱللَّهِ وَٱلْيَوْمِ ٱلْءَاخِرِ ۗ ذَٰلِكُمْ أَزْكَىٰ لَكُمْ وَأَطْهَرُ ۗ وَٱللَّهُ يَعْلَمُ وَأَنتُمْ لَا تَعْلَمُونَ ﴿٢٣٢﴾ ﴾

وقوله تعالى: ﴿فإن طلقها فلا تحلُّ له من بعدُ...﴾ الآية: قال ابنُ عَبَّاس وغيره: هو ٱبتداء الطلْقةِ الثالثةِ[(١)]؛ قال * ع[(٢)] *: فيجيء التسريحُ المتقدِّم ترك المرأة تتمُّ عِدَّتها من الثانية، وأجمعتِ الأُمَّةُ في هذه النازلةِ على ٱتباع الحديثِ الصحيح في امرأة رِفاعَةَ[(٣)]، حِينَ تزوَّجت عبْدَ الرحمنِ بْنَ الزَّبِيرِ[(٤)]، فقال لها النبيُّ ﷺ: «لَعَلَّكِ أَرَدتِّ الرُّجُوعَ إِلَىٰ رِفَاعَةَ، لاَ؛ حَتَّىٰ يَذُوقَ عُسَيْلَتَكِ، وَتَذُوقِي عُسَيْلَتَهُ»[(٥)]؛ فرأَى العلماء أنه لا يُحِلُّها إلا الوطءُ.

---

(١) أخرجه الطبري (٢/ ٤٨٨) برقم (٤٨٨٦)، وذكره ابن عطية في **«المحرر الوجيز»** (١/ ٣٠٨)، والسيوطي في **«الدر المنثور»** (١/ ٥٠٤)، وعزاه لابن جرير، وابن المنذر، وابن أبي حاتم، والبيهقي عن ابن عباس.

(٢) **«المحرر الوجيز»** (١/ ٣٠٨).

(٣) امرأة رفاعة القرظي التي تزوجها عبد الرحمن بن الزَّبير اختلف في اسمها فقيل: سهيمة، وقيل: عائشة، وقيل: تميمة، حكى الأقوال الثلاثة ابن الأثير في مواضع من كتابه، وذكرها في حرف «التاء» تميمة بنت وهب بن عبيد القرظية، مطلقة رفاعة القرظي.
ينظر: **«تهذيب الأسماء»** (٢/ ٣٧٠).

(٤) عبد الرحمن بن الزَّبِير بفتح الزاي ابن بَاطيَاء القُرَشِي، صحابي له حديث، وعنه ابنه الزُّبَيْر.
ينظر: **«الخلاصة»** (٢/ ١٣٢).

(٥) أخرجه مالك (٢/ ٥٣١)، كتاب «النكاح»، باب نكاح المحلل وما أشبهه، حديث (١٧)، من طريق المسور بن رفاعة القرظي، عن الزبير بن عبد الرحمن بن الزبير، أن رفاعة بن سموأل طلق امرأته.....، ومن طريق مالك أخرجه الشافعي في **«الأم»** (٥/ ٢٤٨)، باب نكاح المطلقة ثلاثاً، وابن حبان (١٣٢٣ـ موارد)، والبيهقي (٧/ ٣٧٥) كتاب **«الرجعة»**، باب نكاح المطلقة ثلاثاً.
قال السيوطي في **«تنوير الحوالك»** (٢/ ٦)، قال ابن عبد البر: كذا لأكثر الرواة مرسل، ووصله ابن وهب عن مالك، فقال: عن أبيه، وابن وهب من أجل من روى عن مالك هذا الشأن، وأثبتهم فيه، وتابعه أيضاً ابن القاسم، وعلي بن زياد، وإبراهيم بن طهمان، وعبيد الله بن عبد المجيد الحنفي. كلهم عن مالك، وقالوا فيه: عن أبيه، وهو صاحب القصة .اهـ.
ومن طريق ابن وهب: أخرجه ابن الجارود (٦٨٢)، والبيهقي، (٧/ ٣٧٥) كتاب **«الرجعة»**، باب نكاح المطلقة ثلاثاً.
وأخرجه البزار (٢/ ١٩٤ـ كشف) رقم (١٥٠٤)، من طريق عبيد الله بن عبد المجيد الحنفي، ثنا مالك بن أنس، عن المسور بن رفاعة، عن الزبير بن عبد الرحمن بن الزبير، عن أبيه.
قال الهيثمي في **«مجمع الزوائد»** (٤/ ٣٤٣): رواه البزار، والطبراني، ورجالهما ثقات، وقد رواه مالك في **«الموطأ»** مرسلاً، وهو هنا متصل .اهـ. =

وكلُّهم على أن مَغِيبَ الحَشَفة يُحِلُّ إلا الحسنَ بْنَ أبي الحَسَن، قال: لا يحلُّها إلا الإنزال،

= وقد ورد هذا الحديث مَوْصُولاً من حديث عائشة.

أخرجه أحمد (٦/ ٢٢٦)، والبخاري (٥/ ٢٤٩)، كتاب «الشهادات»، باب شهادة المختبىء، حديث (٢٦٣٩)، ومسلم (٢/ ١٠٥٥ ـ ١٠٥٦)، كتاب «النكاح»، باب لا تحل المطلقة ثلاثاً لمطلقها حتى تنكح زوجاً غيره، حديث (١١١/ ١٤٣٣). والترمذي (٢/ ٢٩٣)، كتاب «النكاح»، باب ما جاء فيمن يطلق امرأته ثلاثاً، حديث (١١١٨). والنسائي (٦/ ١٤٨) كتاب «الطلاق»، باب إحلال المطلقة ثلاثاً، وابن ماجة (١/ ٦٢١ ـ ٦٢٢) كتاب «النكاح»، باب الرجل يطلق امرأته ثلاثاً، حديث (١٩٣٢).

والدارمي (٢/ ١٦١) كتاب «الطَّلاق»، باب ما يحل المرأة لزوجها الذي طلقها. . . . والشافعي (٢/ ٣٤ـ ٣٥) كتاب الطلاق، حديث (١١٠)، والحميدي (١/ ١١١) رقم (٢٢٦)، وعبد الرزاق (٦/ ٣٤٦ـ ٣٤٧) رقم (١١١٣١)، والطيالسي (١/ ٣١٤ـ ٣١٥) رقم (١٦١٢، ١٦١٣). وسعيد بن منصور (٢/ ٧٣ ـ ٧٤) رقم (١٩٨٥). وأبو يعلى (٧/ ٣٩٧) رقم (٤٤٢٣). وابن حبان (٤١٩٩ـ الإحسان)، والبيهقي (٧/ ٣٧٣ ـ ٣٧٤). والبغوي في **«شرح السنة»** (٥/ ١٦٩ـ بتحقيقنا)، من طريق الزهري، عن عروة، عن عائشة قالت: «جاءت امرأة رفاعة القرظي إلى النبي ﷺ فقالت: كنت عند رفاعة، فطلقني، فبتَّ طلاقي، فتزوجت بعده عبد الرحمن بن الزبير، وإنما معه مثل هدبة الثوب، فقال: «أتريدين أن ترجعي إلى رفاعة؛ لا حتى تذوقي عسيلته، ويذوق عسيلتك».

وقال الترمذي: حسن صحيح.

وللحديث طرق أخرى عن عائشة.

فأخرجه البخاري (٩/ ٢٨٤)، كتاب «الطلاق»، باب من قال لامرأته: أنت عليَّ حرام، حديث (٥٢٦٥)، ومسلم (٢/ ١٠٥٧)، كتاب «النكاح»، باب لا تحل المطلقة ثلاثاً لمطلقها، حتى تنكح زوجاً غيره، حديث (١١٤/ ١٤٣٣)، وأحمد (٦/ ٢٢٩)، والدارمي (٢/ ١٦٢)، من طريق هشام بن عروة، عن أبيه، عن عائشة به، وأخرجه مسلم (٢/ ١٠٥٧)، كتاب «النكاح»، باب لا تحل المطلقة ثلاثاً لمطلقها، حتى تنكح زوجاً غيره، حديث (١١٥/ ١٤٣٣)، وأحمد (٦/ ١٩٣). وأبو يعلى (٨/ ٣٧٣ ـ ٣٧٤) رقم (٤٩٦٤)، من طريق القاسم بن محمد عن عائشة.

وأخرجه أبو داود (١/ ٧٠٥) كتاب «الطلاق»، باب في المبتوتة لا يرجع إليها زوجها حتى تنكح زوجاً غيره، حديث (٢٣٠٩). وأحمد (٦/ ٤٢) من طريق الأسود عن عائشة.

وأخرجه البخاري (١٠/ ٢٩٣)، من طريق عبد الوهاب عن أيوب عن عِكرمةَ أنَّ رفاعة طلَّق امرأتَه، فتزوجَها عبدُ الرحمن بن الزّبير القُرَظيّ، قالت عائشة: وعليها خِمارٌ أخضر، فشكَتْ إليها، وأرَتها خُضرة بجلدها، فلما جاء رسولُ اللَّه ﷺ ـ والنساء يَنصرُ بعضهنّ بعضاً ـ قالت عائشة: ما رأيتُ مثلَ ما يلقى المؤمِنات، لَجِلدُها أشدُّ خُضرةً من ثَوبها، قال: وسمعَ أنها قد أتَتْ رسولَ اللَّه ﷺ، فجاء ومعهُ ابنانِ له من غيرها، قالت: واللَّه مالي إليه من ذَنب، إلا أنَّ ما معهُ ليسَ بأغنى عني من هذه ـ وأخذَت هدبةً من ثوبها ـ فقال: كذَبَت واللَّه يا رسول اللَّه، إني لأنفضُها نفضَ الأديم، ولكنها ناشزٌ تريد رِفاعة، فقال رسولُ اللَّه ﷺ: فإن كان ذلك لم تَحلِّي له أو تصلحي له حتى يَذوقَ من عُسَيلتِك، قال: وأبصرَ معهُ ابنين له فقال: بَنوكَ هؤلاء؟ قال: نعم. قال: هذا الذي تزعُمين ما تزعمين؟ فواللَّه لهم أشبهَ به من الغُراب بالغراب. =

وهو ذَوْقُ العُسَيْلَةَ[١]، والذي يُحِلُّها عند مالك النكاحُ الصحيحُ، والوطْء المُباح.

وقوله تعالى: ﴿فَإِنْ طلَّقها فَلاَ جُنَاح علَيْهما أن يتراجَعَا إِن ظَنَّا أنْ يقيمَا حدود اللَّهِ...﴾ الآية: المعنى: فإنْ طلَّقها المتزوِّج الثَّاني، فلا جُنَاح عليهما، أي: المرأة والزوج الأول. قاله ابن عَبَّاس[٢]، ولا خلاف فيه، والظنُّ هنا علَىٰ بابه من تغليبِ أحد الجائزَيْن، وخص الذين يعلمون بالذكْر تشريفاً.

= وفي الباب عن ابن عمر، وعبيد اللَّه بن عباس، وأنس بن مالك، والفضل بن عباس.

* حديث ابن عمر:

أخرجه أحمد (٢/ ٨٥)، والنسائي (٦/ ١٤٨ ـ ١٤٩)، كتاب «النكاح»، باب إحلال المطلقة ثلاثاً، وابن ماجة (١/ ٦٢٢)، كتاب «النكاح»، باب الرجل يطلق امرأته ثلاثاً فتتزوج، فيطلقها (١٩٣٣)، من طريق محمد بن جعفر، حدثنا شعبة عن علقمة بن مرثد: سمعت سالم بن رزين يحدث عن سالم بن عبد اللَّه بن عمر، عن سعيد بن المسيب، عن ابن عمر به.

أخرجه أحمد (٢/ ٦٢)، والنسائي (٦/ ١٤٩)، والبيهقي (٧/ ٣٧٥)، من طريق سفيان عن علقمة بن مرثد، عن رزين بن سليمان، عن ابن عمر. قال النسائي: هذا أولى بالصَّواب.

وأخرجه أبو يعلى (٨/ ٣٧٤)، رقم (٤٦٦)، من طريق يحيى بن سعيد، عن نافع، عن ابن عمر.

قال الهيثمي في «**المجمع**» (٤/ ٣٤٣)، رواه الطبراني وأبو يعلى، ورجال أبي يعلى رجال الصحيح.

* حديث عبيد اللَّه بن عباس:

أخرجه أحمد (١/ ٢١٤)، والنسائي (٦/ ١٤٨)، كتاب «الطلاق»، باب إحلال المطلقة ثلاثاً عنه؛ أن الغميصاء أو الرميصاء أتت النبي ﷺ تشتكي زوجها أنه لا يصل إليها، فلم يلبث أن جاء زوجها فقال: يا رسول اللَّه، هي كاذبة وهو يصل إليها، ولكنها تريد أن ترجع إلى زوجها الأول، فقال رسول اللَّه ﷺ: «ليس ذلك حتى تذوقي عسيلته»، وأخرجه أبو يعلى (١٢/ ٨٥ ـ ٨٦) رقم (٦٧١٨) عن عبيد اللَّه بن عباس، والفضل بن عباس به.

وقال الهيثمي في «**المجمع**» (٤/ ٣٤٣)، رواه أبو يعلى، ورجاله رجال الصحيح.

* حديث أنس بن مالك:

أخرجه أحمد (٣/ ٢٨٤)، والبزار (٢/ ١٩٥ ـ كشف) برقم (١٥٠٥)، وأبو يعلى (٧/ ٢٠٧) رقم (٤١٩٩) عنه؛ أن رسول اللَّه ﷺ سئل عن رجل طلق امرأته ثلاثاً، فتزوجت زوجاً، فمات عنها قبل أن يدخل بها. هل يتزوجها الأول، قال: «لا، حتى يذوق عسيلتها».

قال الهيثمي في «**المجمع**» (٤/ ٣٤٣)، وقال: رواه أحمد، والبزار، وأبو يعلى، والطبراني في «**الأوسط**»، ورجاله رجال الصحيح، خلا محمد بن دينار الطاحي، وقد وثقه أبو حاتم، وأبو زرعة، وابن حبان، وفيه كلام لا يضر.

* حديث الفضل بن عباس: ينظر حديث عبيد اللَّه بن العباس.

(١) ذكره ابن عطية في «**المحرر الوجيز**» (١/ ٣٠٩).

(٢) أخرجه الطبري (٢/ ٤٩١) برقم (٤٩٠٩)، وذكره ابن عطية في «**المحرر الوجيز**» (١/ ٣٠٩)، والسيوطي في «**الدر المنثور**» (١/ ٥٠٨)، وعزاه لابن جرير، وابن المنذر، وابن أبي حاتم، والبيهقي، عن ابن عباس.

وقوله تعالى: ﴿وإذا طلَّقتم النساءَ...﴾ الآية: خطابٌ للرجالِ، نُهِي الرجُلُ أن يطول العدَّة، مضارَّةً لها؛ بأن يرتجع قرب انقضائِهَا، ثم يطلِّق بعد ذلك؛ قاله الضَّحَّاك وغيره[1]، ولا خلاف فيه.

ومعنَى: ﴿بَلَغْنَ أَجلهُنَّ﴾: قاربْنَ؛ لأنه بعد بلوغ الأجل لا خيار له في الإمساك، ومعنى: أمسكوهنَّ راجِعُوهنَّ - و ﴿بمعروف﴾: قِيلَ: هو الإشهاد[2] - ﴿وَلاَ تُمْسِكُوهُنَّ﴾، أي: لا تراجعوهنَّ ﴿ضراراً﴾، وباقي الآية بَيِّنٌ.

وقوله تعالى: ﴿ولا تتخذوا آياتِ اللَّهِ هُزُواً...﴾ الآية: المرادُ بآياته النازلَةُ في الأوامر والنَّواهِي، وقال الحسن: نزلَتْ هذه الآية فيمَنْ طَلَّق لاعباً أو هازئاً، أو راجَعَ كذلك[3].

وقالتْ عائشةُ: قال رَسُولُ اللَّه ﷺ: «ثَلاَثٌ جِدُّهُنَّ جِدٌّ، وَهَزْلُهُنَّ جِدٌّ: النِّكَاحُ، وَالطَّلاَقُ، وَالرَّجْعَةُ»[4].

ثم ذَكَّرَ اللَّه عباده بإنعامه سبحانه علَيْهم بالقرآن، والسُّنَّة، ﴿والحكمة﴾: هي السُّنَّة المبينة مرادَ اللَّه سبحانه.

وقوله تعالى: ﴿وإذا طلقتم النساءَ فبلغْنَ أجلهنَّ فلا تعضُلُوهُنَّ...﴾ الآية: خطابٌ للمؤمنين الذين منْهم الأزواج، ومنهم الأولياءُ؛ لأنهم المراد في تَعْضُلُوهنَّ، وبلوغ الأجلِ في هذا الموضِعِ تناهِيهِ؛ لأن المعنى يقتضي ذلكَ.

وقد قال بعضُ النَّاسِ في هذا المعنَىٰ: إن المراد بـ ﴿تعضُلُوهُنَّ﴾: الأزواجُ؛ وذلك بأن يكون الاِرتجاعُ مضارَّة؛ عضلاً/ عن نكاحِ الغَيْر، فقوله: ﴿أزواجهن﴾؛ على هذا، يعني به: الرجالَ؛ إذ منهم الأزواج، وعلى أنَ المراد بـ ﴿تعضُلُوهُنَّ﴾ الأولياءُ، فالأزواج ٥٨ أ

(١) أخرجه الطبري (٢/ ٤٩٤) برقم (٤٩٢٢)، وذكره ابن عطية في «المحرر الوجيز» (١/ ٣٠٩).

(٢) ذكره ابن عطية في «المحرر الوجيز» (١/ ٣٠٩)، والبغوي في (١/ ٢١٠).

(٣) أخرجه الطبري (٢/ ٤٩٦) برقم (٤٩٢٦)، وذكره ابن عطية (١/ ٣١٠)، والسيوطي في «الدر المنثور» (١/ ٢٣١)، وعزاه لابن أبي شيبة في «المصنف»، وابن جرير، وابن أبي حاتم عن الحسن.

(٤) أخرجه أبو داود (٢/ ٢٥٩)، كتاب «الطلاق»، باب في الطلاق (٢١٩٤)، والترمذي (٣/ ٤٩٠)، كتاب «الطلاق»، باب ما جاء في الحد (١١٨٤)، وابن ماجة (١/ ٦٥٨)، كتاب «الطلاق»، باب من طلق أو نكح (٢٠٣٩)، والدارقطني (٤/ ١٨ - ١٩)، كتاب «الطلاق»، والحاكم في «المستدرك» (٢/ ١٩٧ - ١٩٨)، كتاب «الطلاق»، باب ثلاث جدهن جد.

هم الذين كُنَّ في عصمتهم.

«وَالعَضْل»: المَنْع وهو من معنى التضييقِ والتعسيرِ؛ كما يقال: أعْضَلَتِ الدجاجَةُ، إذا عَسُر بيضُها، والدَّاء العُضَال: العسيرُ البرءِ، وقيل: نزلَتْ هذه الآيةُ في مَعْقِل بْنِ يَسَارٍ[1]، وأخته، لما طلَّقها زوجها، وتمَّتْ عدَّتُها، أراد ٱرتجاعَهَا، فمنعَهُ وليُّ المرأة[2]، وقيل: نزلَتْ في جابِرِ بنِ عبدِ اللَّهِ، وأختِهِ[3].

وهذه الآيةُ تقتضي ثبوتَ حَقِّ الولي في إنكاح وليَّته، وقوله: ﴿بالمَعْرُوفِ﴾: معناه: المهر، والإشهاد.

وقوله تعالى: ﴿ذلك يوعَظُ به مَنْ كان منكُم﴾ خطابٌ للنبيِّ ﷺ ثم رجُوعٌ إلى خطابِ الجَمَاعة، والإشارة في ﴿ذَٰلِكُمْ أَزْكَىٰ﴾ إلى ترك العَضْل، و ﴿أَزْكَىٰ.... وَأَطْهَرُ﴾: معناه: أطيبُ للنفسِ، وأطهر للعِرْضِ والدِّين؛ بسبب العلاقاتِ التي تكونُ بين الأزواجِ، وربَّما لم يعلمها الوليُّ، فيؤدِّي العَضْلُ إلى الفسادِ، والمخالطةِ؛ علَىٰ ما لا ينبغِي، واللَّه تعالَىٰ يعلَمُ من ذلك ما لا يعلَمُ البَشَر.

﴿۞ وَٱلْوَٰلِدَٰتُ يُرْضِعْنَ أَوْلَٰدَهُنَّ حَوْلَيْنِ كَامِلَيْنِ ۖ لِمَنْ أَرَادَ أَن يُتِمَّ ٱلرَّضَاعَةَ ۚ وَعَلَى ٱلْمَوْلُودِ لَهُۥ رِزْقُهُنَّ وَكِسْوَتُهُنَّ بِٱلْمَعْرُوفِ ۚ لَا تُكَلَّفُ نَفْسٌ إِلَّا وُسْعَهَا ۚ لَا تُضَآرَّ وَٰلِدَةٌۢ بِوَلَدِهَا وَلَا مَوْلُودٌ لَّهُۥ بِوَلَدِهِۦ ۚ وَعَلَى ٱلْوَارِثِ مِثْلُ ذَٰلِكَ ۗ فَإِنْ أَرَادَا فِصَالًا عَن تَرَاضٍ مِّنْهُمَا وَتَشَاوُرٍ فَلَا جُنَاحَ عَلَيْهِمَا ۗ وَإِنْ أَرَدتُّمْ أَن تَسْتَرْضِعُوٓا۟ أَوْلَٰدَكُمْ فَلَا جُنَاحَ عَلَيْكُمْ إِذَا سَلَّمْتُم مَّآ ءَاتَيْتُم بِٱلْمَعْرُوفِ ۗ وَٱتَّقُوا۟ ٱللَّهَ وَٱعْلَمُوٓا۟ أَنَّ ٱللَّهَ بِمَا تَعْمَلُونَ بَصِيرٌ ﴿٢٣٣﴾﴾

قوله تعالى: ﴿والوالدَاتُ يُرْضِعْنَ أولادَهُنَّ حولَيْنِ كاملَيْنِ لِمَنْ أراد أنْ يتمَّ الرَّضاعة﴾

---

(١) معقل بن يسار بن عبد اللَّه بن معبِّر بن حراق بن أبي بن كعب بن عبد ثور بن هُدْمَة بن لاطم بن عثمان بن عمرو المزني.
ومزينة هي والدة عثمان بن عمرو، ونسبوا إليها.
ومعقل يكنى أبا علي، وقيل: كنيته أبو عبد اللَّه، وقيل: أبو يسار.
ومات في آخر خلافة معاوية. وقيل: عاش إلى إمرة يزيد. وذكره البخاري في «الأوسط» في فَضْل من مات ما بين الستين إلى السبعين.
ينظر: «الإصابة» (٦/ ١٤٦ ـ ١٤٧).

(٢) أخرجه الطبري (٢/ ٤٩٧ ـ ٤٩٨ ـ ٤٩٩) بأرقام (٤٩٣٠ـ ٤٩٣١ـ ٤٩٣٢ـ ٤٩٣٣ـ ٤٩٣٤)، وذكره ابن عطية في «المحرر الوجيز» (١/ ٣١٠)، والسيوطي في «الدر المنثور» (١/ ٥١١)، وعزاه لعبد بن حميد، وابن جرير عن مجاهد.

(٣) أخرجه الطبري (٢/ ٤٩٩) رقم (٤٩٤٢)، وذكره ابن عطية في «المحرر الوجيز» (١/ ٣١٠)، والسيوطي في «الدر المنثور» (١/ ٥١١)، وعزاه لابن جرير، وابن المنذر عن السُّدِّي.

٤٦٦ ـــــــ

وصنْفٌ من الرجال، والرِّزْقُ في هذا الحكم: الطعامُ الكافِي.

وقوله: ﴿بالمَعْرُوفِ﴾ يجمع حُسْن القَدْر في الطاعم، وجَوْدَةَ الأداء له، وحُسْنَ الاقتضاء من المرأةِ.

ثم بيَّن سبحانه؛ أنَّ الإنفاق علَىٰ قدر غِنَى الزوْجِ بقوله: ﴿لا تكلَّفُ نَفْسٌ إلاَّ وُسْعَها﴾، وقرأ[1] أبو عمرو، وابن كَثِيرٍ، وأبانُ[2] عن عاصم[3]: «لاَ تُضَارُّ وَالِدَةٌ»؛ بضم الراء، وهو خبر، معناه الأمر، ويحتمل أن يكون الأصلُ: لاَ تُضَارِرْ؛ بكسر الراءِ الأولَىٰ، فـ «وَالِدَةٌ» فاعلةٌ، ويحتمل بفَتْح الرَّاء الأولى، فـ «وَالِدَةٌ»: مفعولٌ لم يسمَّ فاعله، ويعطف «مولود له» على هذا الحدِّ في الاَحتمالَيْن، وقرأ نافعٌ، وحمزةُ، والْكسَائِيُّ، وعاصمٌ: لاَ تُضَارَّ؛ بفتح الراء، وهذا على النهْيِ، ويحتمل أصله ما ذكرنا في الأُولَىٰ، ومعنى الآية في كلِّ قراءة: النهْيُ عن الإضرار، ووجوهُ الضَّرَرِ لا تنحصرُ، وكل ما ذُكِرَ منها في التفاسير،/ فهو مثالٌ. ٥٨ ب

* ت *: وفي الحديثِ: «لاَ ضَرَرَ، وَلاَ ضِرَارَ»، رواه مالكٌ في «**الموطإ**» مرسلاً[4].

---

(١) وحجتهم في ذلك قوله تعالى قَبْلَه: ﴿لا تُكَلَّفُ نفس إلا وسعها﴾ [البقرة: ٢٣٣]، فجعلا الرفع نسقاً عليه، وجعلاه خبراً بمعنى النهي.
ينظر: «**الحجة للقراء السبعة**» (٢/ ٣٣٣)، و «**العنوان**» (٧٤)، و «**شرح طيبة النشر**» (٤/ ١٠٠ ـ ١٠٢)، و «**حجة القراءات**» (١٣٦)، و «**معاني القراءات**» (١/ ٢٠٥)، و «**شرح شعلة**» (٢٩٠)، و «**إتحاف**» (١/ ٤٤٠).

(٢) أبان بن تغلب الربعي، أبو سعد، ويقال: أبو أميمة الكوفي، النحوي، جليل، قرأ على عاصم، وأبي عمرو الشيباني، وطلحة بن مصرف، والأعمش، وهو أحد الذين ختموا عليه. ويقال: إنه لم يختم القرآن على الأعمش إلا ثلاثة منهم أبان بن تغلب، أخذ القراءة عنه عرضاً محمد بن صالح بن زيد الكوفي، توفي سنة إحدى وأربعين ومائة. وقال القاضي أسد: سنة ثلاث وخمسين ومائة. ينظر: «**غاية النهاية**» (١/ ٤).

(٣) عاصم بن أبي النجود بَهْدَلَةَ، الكوفي، الأسدي بالولاء، أبو بكر: أحد القراء السبعة، تابعي من أهل «الكوفة»، ووفاته فيها سنة ١٢٧هـ، كان ثقة في القراءات، صدوقاً في الحديث، قيل: اسم أبيه عبيد، وبهدلة اسم أمه.
ينظر: «**تهذيب التهذيب**» (٥/ ٣٨)، «**الأعلام**» (٣/ ٢٤٨)، «**الوفيات**» (١/ ٢٤٣)، «**غاية النهاية**» (١/ ٣٤٦)، «**ميزان الاعتدال**» (٢/ ٥).

(٤) ورد هذا الحديث من حديث عبادة بن الصامت، وعبد الله بن عباس، وأبي هريرة، وعائشة، وأبي سعيد الخدري، وجابر، وعمرو بن عوف، وأبي لبابة.
* حديث عبادة بن الصامت:
أخرجه ابن ماجه (٢/ ٧٨٤)، كتاب «**الأحكام**»، باب من بنى في حقه ما يضر بجاره، حديث (٢٣٤٠). =

قال النوويُّ في «**الحِلْية**»: ورويناه في «**سُنَن الدَّارَقُطْنِيِّ**» وغيره من طرقٍ متصلاً، وهو حسن انتهى.

= وأحمد (٥/ ٣٢٦ ـ ٣٢٧). وأبو نعيم في «**أخبار أصبهان**» (١/ ٣٤٤)، والبيهقي (١٠/ ١٣٣)، كتاب «**آداب القاضي**»، باب ما لا يحتمل القسمة، كلهم من طريق موسى بن عقبة، ثنا إسحاق بن يحيى بن الوليد، عن عبادة بن الصامت؛ أن رسول الله ﷺ قضى أن لا ضرر ولا ضرار.

قال الزيلعي في «**نصب الراية**» (٤/ ٣٨٤)، قال ابن عساكر في «**أطرافه**»: وأظن إسحاق لم يدرك جده.

وقال العلائي في «**جامع التحصيل**» (ص ١٤٤) إسحاق بن يحيى بن الوليد بن الصامت، عن جد أبيه عبادة بن الصامت (رضي الله عنه). قال الترمذي: لم يدركه .اهـ. والحديث ذكره البوصيري في «**زوائد ابن ماجة**» (٢/ ٢٢١)، وقال: هذا إسناد رجاله ثقات، إلا أنه منقطع .اهـ. قلت: وهذا فيه نظر، فإن إسحاق بن يحيى قد ذكره ابن عدي في «**الكامل**» (١/ ٣٣٣)، وقال: عامة أحاديثه غير محفوظة.

وقد حكى البوصيري نفسه تضعيفه في «**الزوائد**» (٢/ ١٧٩)، فقال عن إسناد فيه إسحاق هذا: هذا إسناد ضعيف؛ لضعف إسحاق بن يحيى بن الوليد، وأيضاً لم يدرك عبادة بن الصامت؛ قاله البخاري، والترمذي، وابن حبان، وابن عدي.

والحديث ذكره الحافظ أيضاً في «**الدراية**» (٢/ ٢٨٢)، وقال: وفيه انقطاع.

* حديث ابن عباس:

أخرجه أحمد (١/ ٣١٣)، وابن ماجة (٢/ ٧٨٤)، كتاب «الأحكام»، باب من بنى في حقه ما يضر بجاره، حديث (٢٣٤١)، من طريق عبد الرزاق، عن معمر، عن جابر الجعفي، عن عكرمة، عن ابن عباس قال: قال رسول الله ﷺ: «لا ضرر ولا ضرار».

قال البوصيري في «**الزوائد**» (٢/ ٢٢٢): هذا إسناد فيه جابر، وقد اتهم .اهـ.

لكنه توبع تابعه داود بن الحصين: أخرجه الدارقطني (٤/ ٢٢٨)، كتاب «**الأقضية**»، حديث (٨٤) من طريق إبراهيم بن إسماعيل، عن داود بن الحصين، عن عكرمة، عن ابن عباس به.

قال الزيلعي في «**نصب الراية**» (٤/ ٣٨٥)، قال عبد الحق في «**أحكامه**»: وإبراهيم بن إسماعيل هذا هو ابن أبي حبيبة وفيه مقال، فوثقه أحمد، وضعَّفه أبو حاتم، وقال: هو منكر الحديث، لا يحتج به .اهـ.

قلت: وضعفه أيضاً البخاري، فقال: منكر الحديث «**التاريخ الكبير**» (١/ ٨٧٣).

وقال الترمذي في «**سننه**» (١٤٦٢): يضعف في الحديث، وقال النسائي فقال في «**الضعفاء**» رقم (٢): ضعيف.

وقال الدارقطني: متروك، ينظر «**سؤالات البرقاني**» (٢٢)، و «**الضعفاء**» له (٣٢).

وقال أبو حاتم: ليس بالقوي ينظر «**العلل**» (١٥٧٥)، وقال الحافظ في «**التقريب**» (١/ ٣١) رقم (١٦٨)، ضعيف.

* حديث أبي هريرة:

أخرجه الدارقطني (٤/ ٢٢٨)، كتاب «الأقضية»، حديث (٨٦)، من طريق أبي بكر بن عياش قال: أراه عن ابن عطاء، عن أبيه، عن أبي هريرة؛ أن النبي ﷺ قال: «لا ضرر ولا ضرورة، ولا يمنعن أحدكم جاره أن يضع خشبة على حائطه».

قال الزيلعي في «**نصب الراية**» (٤/ ٣٨٥)، وأبو بكر بن عياش مختلف فيه. اهـ.

وللحديث علة أخرى، وهي ابن عطاء، واسمه يعقوب بن عطاء بن أبي رباح. =

وقوله تعالى: ﴿وعَلَى الوَارِثِ مِثْلُ ذلك﴾ قال مالكٌ، وجميع أصحابه، والشَّعْبِيُّ،

= قال أحمد: منكر الحديث. وقال مرة أخرى: ضعيف، وقال ابن معين، وأبو زرعة، والنَّسائي: ضعيف.
وقال أبو حاتم: ليس بالمتين يكتب حديثه.
وقال ابن عدي: له أحاديث صالحة، وهو ممن يكتب حديثه، وعنده غرائب.
ينظر «**التهذيب**» (١١/ ٣٩٣).
وقد لخص الحافظ هذه الأقوال فقال في «**التقريب**» (٢/ ٣٧٦) رقم (٣٨٦): ضعيف.
* حديث عائشة:
وله طريقان:
الأول: أخرجه الدارقطني (٤/ ٢٢٧) كتاب «الأقضية»، حديث (٨٣)، من طريق الواقدي: ثنا خارجة بن عبد الله بن سليمان بن زيد بن ثابت، عن أبي الرجال، عن عمرة، عن عائشة، عن النبي ﷺ قال: «لا ضرر ولا ضرار».
والواقدي محمد بن عمر متروك.
الطريق الثاني: أخرجه الطبراني في «**الأوسط**»، كما في «**نصب الراية**» (٤/ ٣٨٦)، حدثنا أحمد بن رشدين، ثنا روح بن صلاح، ثنا سعيد بن أبي أيوب، عن أبي سهيل، عن القاسم بن محمد، عن عائشة؛ أن رسول الله ﷺ قال: «لا ضرر ولا إضرار».
والحديث ذكره الهيثمي في «**مجمع الزوائد**» (٤/ ١١٣)، وقال: رواه الطبراني في «**الأوسط**»، وفيه أحمد بن محمد بن الحجاج بن رشدين. قال ابن عدي: كذبوه .اهـ.
وللحديث طريق آخر أيضاً: أخرجه الطبراني في «**الأوسط**» كما في «**نصب الراية**» (٤/ ٣٨٦)، حدثنا أحمد بن داود المكي، ثنا عمرو بن مالك الراسبي، ثنا محمد بن سليمان بن مسمول، عن أبي بكر بن أبي سبرة، عن نافع بن مالك، عن القاسم بن محمد، عن عائشة؛ أن النبي ﷺ قال: «لا ضرر ولا ضرار».
قال الطبراني: لم يروه عن القاسم إلا نافع بن مالك.
قلت: وهذا الطريق لم يذكره الهيثمي في «**المجمع**»، مع أنه على شرطه.
وأبو بكر بن أبي سبرة: قال البخاري: منكر الحديث... «**التاريخ الصغير**» (٢/ ١٨٤)، وقال مرة: ضعيف... «**الضعفاء الصغير**» (٤١٦). وقال النسائي: متروك الحديث... «**الضعفاء والمتروكين**» (٦٩٧). وقال الدارقطني: متروك... «**الضعفاء والمتروكين**» (٦١٢). وقال البزار: لين الحديث... «**كشف الأستار**» (١١٢٩). وذكره أبو زرعة الرازي في «**أسامي الضعفاء**» (٣٨٠).
* حديث أبي سعيد الخدري:
أخرجه الدارقطني (٤/ ٢٢٨) كتاب «الأقضية»، حديث (٨٦)، والحاكم (٢/ ٥٧)، كتاب «البيوع»، باب النهي عن المحاقلة....، والبيهقي (٦/ ٦٩ ـ ٧٠)، كتاب «الصلح»، باب لا ضرر ولا ضرار، كلهم من طريق الدراوردي، عن عمرو بن يحيى المازني، عن أبيه، عن أبي سعيد عن النبي ﷺ قال: «لا ضرر ولا ضرار»، قال الحاكم: صحيح الإسناد على شرط مسلم، ووافقه الذهبي.
وقال البيهقي: تفرد به عثمان بن محمد ـ عن الدراوردي ـ. قلت: وفي كلام الثلاثة نظر. =

والزُّهْرِيُّ، وجماعةٌ من العلماء: المرادُ بقوله: ﴿مِثْلُ ذلكَ﴾: ألاَّ يُضَارَّ، وأمَّا الرزقُ، والكُسْوة، فلا شيء علَيْه منه[1]، قال * ع[2] *: فالإجماع من الأُمَّة في ألاَّ يُضَارَّ الوارثُ، وإنَّما الخلافُ، هل عليه رزقٌ وكُسْوَة أم لا؟

وقوله تعالى: ﴿فَإِن أرادَا فصَالاً...﴾ الآية، أي: فإن أراد الوالدانِ، وفِصَالاً: معناه: فِطَاماً عن الرَّضَاع.

وتحرير القول في هذا: أن فَصْله قَبْل الحولَيْن لا يصحُّ إلا بتراضيهما وألاَّ يكونَ على المولودِ ضَرَرٌ، وأمَّا بعد تمامهما، فمن دعا إلى الفَصْل، فذلك له إلاَّ أن يكون في ذلك علَى الصبيِّ ضَرَرٌ.

= أما صحته على شرط مسلم، فعثمان بن محمد لم يخرج له مسلم شيئاً، ومع ذلك فهو ضعيف ضعَّفه الدارقطني. ينظر: **«لسان الميزان»** (٤/ ١٧٥).

وأما قول البيهقي: «تفرد به عثمان بن محمد»، ففيه نظر أيضاً، فقد تابعه عبد الملك بن معاذ النصيبي عن الدراوردي به؛ كما في **«نصب الراية»** (٤/ ٣٨٥). قال ابن القطان في كتابه: وعبد الملك هذا لا يعرف له حال .اهـ.

وأخرجه مالك (٢/ ٧٤٥)، كتاب «الأقضية»، باب القضاء في المرفق، حديث (٣١)، عن عمرو بن يحيى المازني، عن أبيه؛ أن رسول اللَّه ﷺ قال: «لا ضرر ولا ضرار». هكذا مرسلاً.

* حديث جابر:

أخرجه الطبراني في **«الأوسط»** كما في **«نصب الراية»** (٤/ ٣٨٦)، ثنا محمد بن عبدوس بن كامل، ثنا حبان بن بشر القاضي قال: حدثنا حماد بن سلمة، عن محمد بن إسحاق، عن محمد بن يحيى بن حبان، عن عمه واسع بن حبان، عن جابر بن عبد اللَّه قال: قال رسولُ اللَّه ﷺ: «لا ضرر ولا ضرار في الإسلام».

وذكره الهيثمي في **«مجمع الزوائد»** (٤/ ١١٣)، وقال: رواه الطبراني في **«الأوسط»**، وفيه ابن إسحاق، وهو ثقة لكنه مدلس .اهـ.

وهذا الحديث رواه عبد الرحمن بن مغراء، ثنا محمد بن إسحاق، عن محمد بن يحيى بن حبان، عن عمه واسع بن حبان مرسلاً. أخرجه أبو داود في **«المراسيل»** (ص ٢٩٤) رقم (٤٠٧).

* حديث عمرو بن عوف:

ذكره الحافظ في **«التهذيب»** (٨/ ٤٢١ ـ ٤٢٢)، من طريق كثير بن عبد اللَّه بن عمرو بن عوف، عن أبيه.

* حديث أبي لبابة:

أخرجه أبو داود في **«المراسيل»** (ص ٢٩٤) رقم (٤٠٧).

(١) ذكره البغوي في **«معالم التنزيل»** (١/ ٢١٣)، وابن عطية في **«المحرر الوجيز»** (١/ ٣١٢).

(٢) **«المحرر الوجيز»** (١/ ٣١٢).

وقوله تعالى: ﴿وإن أردتم أن تسترضعوا أولادكم﴾ مخاطبة لجميعِ النَّاسِ، يجمع الآباءَ والأمهاتِ، أي: لهم اتخاذُ الظِّئْر[١]، مع الاتفاقِ علَىٰ ذلك، وأما قوله: ﴿إذا سلمتم﴾، فمخاطبةٌ للرجال خاصَّة إلا عَلَى أحد التأويلَيْن في قراءة مَنْ[٢] قرأ: «أُوتِيتُمْ»، وقرأ السِّتَّة من السبعةِ: «آتَيْتُمْ»؛ بالمدِّ؛ بمعنى أَعْطَيْتم، وقرأ ابن كثير: «أَتَيْتُمْ»؛ بمعنى: فعلتم[٣]؛ كما قال زُهَيْرٌ: [الطويل]

وَمَا كَانَ مِنْ خَيْرٍ أَتَوْهُ فَإِنَّمَا ... تَوَارَثَهُ آبَاءُ آبَائِهِمْ قَبْلُ[٤]

فأحد التأويلين في هذه القراءة كالأول، والتأويل الثَّاني لقتادَةَ، وهو إذا سلَّمتم ما آتيتم من إرادة الاِسترضاع[٥]، أيْ: سلم كلُّ واحدٍ من الأبوين، ورضي، وكان ذلك عَلَى اتفاقٍ منهما، وقَصْدِ خَيْرٍ، وإرادةِ مَعْروفٍ، وعلَىٰ هذا الاِحتمال يدخلُ النساءُ في الخطاب.

* ت *: وفي هذا التأويل تكلُّف.

وقال سفيانُ: المعنَىٰ: إذا سلَّمتم إلى المسترْضعة، وهي الظِّئْر أَجْرَها بالمَعْروف[٦].

وباقي الآية أمْرٌ بالتقْوَى، وتوقيفٌ على أن اللَّه تعالى بصيرٌ بكلِّ عمل، وفي هذا وعيدٌ وتحذيرٌ، أي: فهو مُجازٍ بحَسَبِ عَمَلِكُم.

﴿وَالَّذِينَ يُتَوَفَّوْنَ مِنكُمْ وَيَذَرُونَ أَزْوَاجًا يَتَرَبَّصْنَ بِأَنفُسِهِنَّ أَرْبَعَةَ أَشْهُرٍ وَعَشْرًا فَإِذَا بَلَغْنَ أَجَلَهُنَّ

---

(١) الظِّئْر: المرضعة غير ولدها.
ينظر: «النهاية» (٣/ ١٥٤)، و «لسان العرب» (٢٧٤١).

(٢) وهي رواية شيبان عن عاصم، كما في شواذ ابن خالويه ص (٢٢).

(٣) وقراءة ابن كثير معناها: إذا سلمتم ما أتيتم به.
ينظر: «حجة القراءات» (١٣٧)، و «السبعة» (١٨٣)، و «الحجة» (٢/ ٣٣٥)، و «معاني القراءات» (١/ ٢٠٦ ـ ٢٠٧)، و «العنوان» (٧٤)، و «شرح الطيبة» (٤/ ١٠٣)، و «شرح شعلة» (٢٩١)، و «إتحاف» (١/ ٤٤٠).

(٤) البيت في ديوان زهير بن أبي سلمى ص (١١٥)، و «تفسير القرطبي» (٣/ ١٧٣)، و «الدر المصون» (١/ ٥٧٥).
تَوارثَه، يعني: وَرِثَه كابرٌ عن كابرٍ. وقال ابن مَيَّادَة في مثله:
إنّ بَنِي العَبّاسِ في مُشْرِفٍ ... يَزِلُّ عَنهُ الغُفْرُ، الأحمَرُ
لَهُ الفَعالُ، ولَهُ الوالِدُ الـ ... أكبَرُ، فالأكبَرُ، فالأكبَرُ

(٥) ذكره ابن عطية في «المحرر الوجيز» (١/ ٣١٣).

(٦) أخرجه الطبري (٢/ ٥٢٣) برقم (٥٠٧٣)، وذكره ابن عطية في «المحرر الوجيز» (١/ ٣١٣).

﴿فَلَا جُنَاحَ عَلَيْكُمْ فِيمَا فَعَلْنَ فِيٓ أَنفُسِهِنَّ بِٱلْمَعْرُوفِ ۗ وَٱللَّهُ بِمَا تَعْمَلُونَ خَبِيرٌ ﴿٢٣٤﴾﴾

وقوله تعالى: ﴿والَّذين يتوفَّوْنَ منكُمْ ويَذَرُون أزواجاً يتربَّصْنَ بأنفسهنَّ﴾ هذه الآيةُ في عدَّة المتوفَّىٰ عنها زوجُها، وظاهرها العمومُ، ومعناها الخصوصُ في الحرائرِ غيْرِ الحَوَامِلِ، ولم تعن الآية لما يشذُّ من مرتابةٍ ونحوها، وعدَّة الحَامِلِ: وضْعُ حملها؛ عند الجمهور.

ورُوِيَ عن عليٍّ، وابن عبَّاس: أقصَى الأجلَيْن[1]، وَيَتَرَبَّصْنَ: خبر يتضمَّن معنى الأمر، والتربُّص: الصبْر والتأنِّي.

والأحاديث عن النبي ﷺ متظاهرة أن التربُّص بإحْدَادٍ، وهو الاِمتناعُ عن الزينة، ولُبْس المَصْبُوغِ الجميلِ، والطِّيب، ونحوه، والتزامِ المَبِيتِ في مَسْكنها؛ حيث كانَتْ وقت وفَاة الزَّوْج، وهذا قولُ جمهورِ العُلَماء، وهو قولُ مالكٍ، وأصحابه، وجعل اللَّه تعالَىٰ ﴿أربعة أشهرٍ وعَشْراً﴾ عبادةً في العِدَّة فيها اَستبراءٌ للحَمْل؛ إذ فيها تكمل الأربعون، والأربعون، والأربعون؛ حسب الحديثِ الَّذي رواه ابن مَسْعود وغيره، ثم ينفخ الرُّوحُ/، وجعل تعالى العَشْر تكملةً؛ إذ هي مَظِنَّةٌ لظهورِ الحركةِ بالجنينِ، وذلك لنقْصِ الشهور، أو كمالها، أو لسُرْعة حركةِ الجنين، أو إبطائها. ٥٨ ب

قاله ابن المُسَيِّب، وغيره[2].

وقال تعالى: ﴿وَعَشْراً﴾؛ تغْليباً لحكْم الليالِي، وقرأ[3] ابن عَبَّاس: «وَعَشْرَ لَيَالٍ»، قال جمهور العلماء: ويدخل في ذلك اليَوْمُ العَاشِر.

وقوله تعالى: ﴿فإذا بَلَغْنَ أجلهنَّ فلا جناحَ عليكم فيما فعْلن في أنفسهن بالمعروف واللَّه بما تعملون خبيرٌ﴾: ﴿فِيمَا فَعَلْنَ﴾: يريدُ به التزوُّجَ، فما دونَهُ من زينةٍ، واَطِّراح الإحداد؛ قاله مجاهد وغيره[4]، إذا كان مَعْرُوفاً غيْرَ منكر.

قال * ع[5] *: ووجوه المُنْكَر كثيرةٌ، وقوله سبحانه: ﴿واللَّه بما تَعْمَلُونَ خبيرٌ﴾

---

(١) ذكره ابن عطية في «المحرر الوجيز» (١/ ٣١٤).

(٢) ذكره ابن عطية في «المحرر الوجيز» (١/ ٩١٤)، والسيوطي في «الدر المنثور» (١/ ٥١٥)، وعزاه لابن جرير عن قتادة.

(٣) ينظر: «المحرر الوجيز» (١/ ٣١٤)، و «البحر المحيط» (٢/ ٢٣٣).

(٤) أخرجه الطبري (٢/ ٥٣٠) برقم (٥٠٩٧ـ ٥٠٩٨).
وذكره ابن عطية في «المحرر الوجيز» (١/ ٣١٤ـ ٣١٥).

(٥) «المحرر الوجيز» (١/ ٣١٥).

وعيدٌ يتضمَّن التحذيرَ، و ﴿خَبِيرٌ﴾: اسم فاعلٍ مِن «خَبَرَ»، إذا تَقَصَّى علْم الشيء.

﴿وَلَا جُنَاحَ عَلَيْكُمْ فِيمَا عَرَّضْتُم بِهِۦ مِنْ خِطْبَةِ ٱلنِّسَآءِ أَوْ أَكْنَنتُمْ فِىٓ أَنفُسِكُمْ ۚ عَلِمَ ٱللَّهُ أَنَّكُمْ سَتَذْكُرُونَهُنَّ وَلَٰكِن لَّا تُوَاعِدُوهُنَّ سِرًّا إِلَّآ أَن تَقُولُوا۟ قَوْلًا مَّعْرُوفًا ۚ وَلَا تَعْزِمُوا۟ عُقْدَةَ ٱلنِّكَاحِ حَتَّىٰ يَبْلُغَ ٱلْكِتَٰبُ أَجَلَهُۥ ۚ وَٱعْلَمُوٓا۟ أَنَّ ٱللَّهَ يَعْلَمُ مَا فِىٓ أَنفُسِكُمْ فَٱحْذَرُوهُ ۚ وَٱعْلَمُوٓا۟ أَنَّ ٱللَّهَ غَفُورٌ حَلِيمٌ ﴿٢٣٥﴾﴾

وقوله تعالى: ﴿ولا جُنَاح علَيْكم فيما عرَّضتم به من خِطْبة النِّسَاء...﴾ الآية: تصريحُ خطبةِ المعتدَّة حرامٌ، والتعريضُ جائزٌ، وهو الكلام الذي لا تصريحَ فيه، ﴿أو أَكْنَنْتُمْ﴾: معناه: سترتم، وأخفيتم.

وقوله تعالى: ﴿ستذكرونَهُنَّ﴾ قال الحَسَن: معناه: ستخطُبُونَهُنَّ[1]، وقال غيره: معناه: علم اللَّه أنكم ستذكُرونَ النِّسَاء المعتدَّاتِ في نفوسكم وبألسنتكُمْ، فنهَىٰ عن أنْ يوصل إلى التواعُدِ معَهُنَّ[2].

* ع[3] *: والسرُّ، في اللغة: يقع على الوَطْء حلالِهِ وحرامِهِ، والآية تعطي النهْيَ عن أنْ يواعد الرجُلُ المعتدَّةَ؛ أن يطأها بعد العدَّة بوجْه التزويجِ، وقال ابن جُبَيْر: ﴿سِرًّا﴾، أيْ: نكاحاً[4]، وهذه عبارة مخلصة.

وأجمعتِ الأمة على كراهةِ المواعَدَةِ في العدَّةِ.

وقوله تعالى: ﴿إلاَّ أن تقولوا قولاً معروفاً﴾ استثناءٌ منقطعٌ، والقولُ المعروف هو ما أبيح من التعريض؛ كقول الرجُل: إنَّكم لأَكْفَاءٌ كِرَامٌ، وما قُدِّرَ كَانَ، ونحو هذا.

وقوله تعالى: ﴿ولا تعزموا عُقْدَة النِّكَاحِ حتَّىٰ يبلغ الكتابُ أجَلَه﴾: عزمُ العقدةِ: عَقْدها بالإِشهاد، والوليِّ، وحينئذ: تسمى عُقْدة.

---

(١) أخرجه الطبري (٢/ ٥٣٥) برقم (٥١٣٦ـ ٥١٣٨)، وذكره ابن عطية في «المحرر الوجيز» (١/ ٣١٥)، والسيوطي في «الدر المنثور» (١/ ٥١٨)، وعزاه لوكيع، وابن أبي شيبة، وعبد بن حميد، وابن جرير عن الحسن.

(٢) أخرجه الطبري (٢/ ٥٣٥) رقم (٥١٣٧)، وذكره ابن عطية في «المحرر الوجيز» (١/ ٣١٦)، والسيوطي في «الدر المنثور» (١/ ٥١٨)، وعزاه لابن أبي شيبة، وابن جرير عن مجاهد.

(٣) «المحرر الوجيز» (١/ ٣١٦).

(٤) أخرجه الطبري (٢/ ٥٣٧) رقم (٥١٥٨)، وذكره ابن عطية في «المحرر الوجيز» (١/ ٣١٦)، والسيوطي في «الدر المنثور» (١/ ٥١٩)، وعزاه لعبد الرزاق عن سعيد بن جبير.

* ت *: والظاهر أن العَزْم غَيْرُ العقد، وقوله تعالى: ﴿حَتَّىٰ يبلغ الكتابُ أجله﴾: يريد تمام العدَّة، والكتاب هنا هو الحدُّ الذي جُعِل، والقَدْر الذي رُسِمَ من المدَّة، وقوله: ﴿واعلَموا أنَّ اللَّه يَعْلَم ما في أنْفُسِكم فاحذروه...﴾ الآية: تحذيرٌ من الوقوع فيما نَهَىٰ عنه، وتوقيفٌ علَىٰ غَفْره وحِلْمه.

﴿لَّا جُنَاحَ عَلَيْكُمْ إِن طَلَّقْتُمُ ٱلنِّسَآءَ مَا لَمْ تَمَسُّوهُنَّ أَوْ تَفْرِضُوا۟ لَهُنَّ فَرِيضَةً ۚ وَمَتِّعُوهُنَّ عَلَى ٱلْمُوسِعِ قَدَرُهُۥ وَعَلَى ٱلْمُقْتِرِ قَدَرُهُۥ مَتَٰعًۢا بِٱلْمَعْرُوفِ ۖ حَقًّا عَلَى ٱلْمُحْسِنِينَ ﴿٢٣٦﴾ وَإِن طَلَّقْتُمُوهُنَّ مِن قَبْلِ أَن تَمَسُّوهُنَّ وَقَدْ فَرَضْتُمْ لَهُنَّ فَرِيضَةً فَنِصْفُ مَا فَرَضْتُمْ إِلَّآ أَن يَعْفُونَ أَوْ يَعْفُوَا۟ ٱلَّذِى بِيَدِهِۦ عُقْدَةُ ٱلنِّكَاحِ ۚ وَأَن تَعْفُوٓا۟ أَقْرَبُ لِلتَّقْوَىٰ ۚ وَلَا تَنسَوُا۟ ٱلْفَضْلَ بَيْنَكُمْ ۚ إِنَّ ٱللَّهَ بِمَا تَعْمَلُونَ بَصِيرٌ ﴿٢٣٧﴾﴾

وقوله تعالى: ﴿لا جُنَاح علَيْكم إنْ طَلَّقتم النساء ما لم تَمَسُّوهنَّ أو تفرضوا لهنَّ فريضةً﴾ هذا ابتداءُ إخبارٍ برفع الجُنَاحِ عن المُطَلِّق قبل البِنَاءِ والجِمَاعِ، فَرَض مَهْراً أو لم يَفْرِضْ، ولمَّا نهَىٰ رسُولُ اللَّه ﷺ عن التزوُّج لمعنَى الذَّوْقِ، وقَضَاءِ الشَّهْوةِ، وأمر بالتزوُّج، طلباً للعصْمَة، وٱلتماسِ ثَوَابِ اللَّهِ، وقَصْدِ دوامِ الصُّحْبَةِ، وقع في نُفُوسِ المؤمنِينَ؛ أنَّ من طلَّق قبل البناء قد واقع جزءاً من هذا المكروه، فنزلَتِ الآية رافعةً للجُنَاحِ في ذلك، إذا كان أصْل النِّكاح علَى المَقْصِد الحَسَن.

وقال قَوْمٌ: ﴿لا جناحَ علَيْكم﴾: معناه: لا طَلَبَ لجميعِ المَهْر، بل عليكُمْ نصْفُ المفروض لِمَنْ فرض لها، والمتعةُ لمن لم يُفْرَضْ لها، وفَرْضُ المهرِ: إثباتُه، وتحديدُهُ، وهذه الآية/ تُعْطِي جوازَ العَقْد على التفويض؛ لأنه نكاحٌ مقرَّر في الآية، مُبَيِّنٌ حكْمُ الطلاق فيه؛ قاله مالك في «المدوّنة». ٥٩أ

والفريضَةُ: الصداق.

وقوله تعالى: ﴿ومتِّعوهنَّ﴾. أي: أعطوهنَّ شيئاً يكون متاعاً لهنَّ، وحمله ابن عُمَر وغيره على الوجُوبِ، وحمله مالكٌ وغيره على النَّدْبِ، واختلف النَّاس في مقدارِ المُتْعة، قال الحَسَن: يمتِّع كلٌّ على قدْره، هذا بخادم، وهذا بأثوابٍ، وهذا بثوبٍ، وهذا بنفقةٍ[1]، وكذلك يقول مالك.

وقوله تعالى: ﴿عَلَى المُوسِعِ قَدَرُهُ وعلى المُقْتِرِ قَدَرُهُ﴾: دليلٌ علَىٰ رفض التحديد، والمُوسِعُ: أي: من اتسع حالُه، والمُقْتِر: المقلُّ القليلُ المالِ، و ﴿مَتَاعاً﴾:

---

(١) ذكره ابن عطية في «المحرر الوجيز» (١/ ٣١٩).

نصبٌ على المصدر[١].

وقوله تعالى: ﴿بالمعروفِ﴾، أي: لا حمل فيه، ولا تكلُّف على أحد الجانبَيْنِ، فهو تأكيدٌ لمعنى قوله: ﴿عَلَى المُوسِعِ قَدَرُه وعلى المُقْتِرِ قَدَره﴾، ثم أكَّد تعالى الندْبَ بقوله: ﴿حَقًّا عَلَى المُحْسِنِينَ﴾، أي: في هذه النازلةِ من التمتيعِ هُمْ محسِنُون، ومن قال؛ بأنَّ المتعةَ واجبةٌ، قال: هذا تأكيدٌ للوجوب، أي: على المحسنينَ بالإيمان والإسلام، و ﴿حَقًّا﴾: صفةٌ لقوله تعالَىٰ: ﴿مَتَاعاً﴾.

* ت *: وظاهر الآيةِ عمومُ هذا الحكْمِ في جميع المطلَّقات؛ كما هو مذهبُ الشافعيِّ، وأحمد، وأصحاب الرأي، والظاهرُ حمل المُتْعَة على الوجوبِ؛ لوجوه، منها: صيغةُ الأمر، ومنها: قولُه: ﴿حَقًّا﴾، ومنها: لفظةُ «عَلَىٰ»، ومنها: من جهة المعنَىٰ: ما يترتَّب علَىٰ إمتاعها من جَبْر القلوبِ، وربَّما أدَّىٰ ترك ذلك إلى العَدَاوة والبَغْضاء بَيْن المؤمنين، وقد مال بعضُ أئمَّتنا المتأخِّرين إلى الوجوب. انتهى.

وقوله تعالى: ﴿وإن طلَّقتموهنَّ من قبل أنْ تَمَسُّوهنَّ...﴾ الآية: آختلف في هذه الآية، فقالتْ فرقةٌ، فيها مالك: إنها مُخْرِجَةٌ للمطلَّقة بعد الفَرْض من حُكْم التمتيعِ؛ إذ يتناولها.

قوله تعالى: ﴿ومتِّعوهنَّ﴾: وقال قتادةُ: نَسَخَتْ هذه الآيةُ الآيةَ الَّتي قبلها[٢]، وقال ابن القاسِم في «**المدوَّنة**»: كان المتاعُ لكلِّ مطلَّقة؛ بقوله تعالَىٰ: ﴿وَلِلْمُطَلَّقَاتِ مَتَاعٌ بِالْمَعْرُوفِ﴾ [البقرة: ٢٤١]، ولغير المدخولِ بها بالآيةِ الَّتي في سورة «الأحزاب»، فآستثنى اللَّه سبحانَهُ المَفْرُوضَ لها قَبْل الدخولِ بهذه الآية، وأثبت لها نصْفَ ما فَرَضَ فقَطْ[٣]، وزعم زيْدُ بْنُ أسْلَم؛ أنها منسوخة[٤]، حكى ذلك في «**المدوَّنة**» عن زيد بن أسْلَم زعْماً.

وقال ابن القاسِم: إنها استثناءٌ، والتحرير يردُّ ذلك إلى النسخ الَّذي قال زيْدٌ؛ لأنَّ ابْنَ القاسِمِ قال: إن قولَه تعالَىٰ: ﴿وَلِلْمُطَلَّقَاتِ مَتَاعٌ﴾ [البقرة: ٢٤١] عمَّ الجميعَ، ثم استثنَى اللَّه

---

(١) ويجوز أن ينتصب على الحال، والعامل فيه حينئذ ما تضمنه الجار والمجرور «على الموسع» من معنى الفعل، وصاحب الحال ذلك الضمير المستكن في ذلك العامل. والتقدير: قَدَرُ الموسع يستقر عليه في حال كونه متاعاً. وينظر: «**الدر المصون**» (١/ ٥٨٣).

(٢) أخرجه الطبري (٢/ ٥٥٥) برقم (٥٢٥٢)، وذكره ابن عطية في «**المحرر الوجيز**» (١/ ٣٢٠).

(٣) ذكره ابن عطية في «**المحرر الوجيز**» (١/ ٣٢٧).

(٤) ينظر المصدر السابق.

منه هذه التي فُرِضَ لها قبل المَسِيسِ، وقال فريق من العلماء، منهم أبو ثَوْر[١]: المُتْعَة لكلِّ مطلَّقة عموماً، وهذه الآية إنما بينت أن المفروض لها تأخُذُ نصْفَ ما فرض، أي: مع مُتْعَتها، وقرأ الجمهورُ[٢]: «فَنِصْفُ»؛ بالرفع، والمعنى: فالواجبُ نصْفُ ما فرضْتُمْ.

وقوله تعالى: ﴿إِلاَّ أَنْ يعفُون﴾: ٱستثناءٌ منقطعٌ، و «يَعْفُونَ»: معناه: يتركْنَ ويصفحْنَ، أي: يتركْن النِّصْفَ الذي وجَبَ لهنَّ عند الزوْجِ، وذلك إذا كانت المرأةُ تمْلِكُ أمْرَ نَفْسِها.

واختلف في المرادِ بقوله تعالَىٰ: ﴿أو يعفُوَا الَّذي بِيَدِهِ عُقْدَة النِّكَاح﴾.

فقال ابن عَبَّاس، ومُجَاهدٌ، ومالكٌ، وغيرهم: هو الوليُّ الذي المَرْأَة في حِجْره[٣]، وقالتْ فرْقَة: الذي بيده عُقْدة النكاح هو الزَّوْج[٤]، فعلى القول الأول:/ النَدْبُ في النِّصْف الذي يجبُ للمرأة إمَّا أن تعفو هي، وإما أن يعفو وليُّها، وعلى القول الثَّاني: إما أنْ تعفو هي أيضاً؛ فلا تأخذَ شيئاً، وإما أن يعفو الزوْجُ عن النِّصْفِ الذي يُحَطُّ، فيؤدّي جميع ٥٩ ب

---

(١) أبو عبد اللّه إبراهيم بن خالد بن أبي يمان، أبو ثور، أخذ عن الشافعي ـ رضي اللّه عنه ـ كما أخذ الفقه عن غيره، قال الخطيب البغدادي: كان أحد الثقات المأمونين، ومن الأئمة الأعلام في الدين، وله كتب مصنفة في الأحكام.
ينظر: **«طبقات ابن قاضي شهبة»** (١/ ٥٥)، و **«تهذيب التهذيب»** (١/ ١١٨)، و **«طبقات السبكي»** (١/ ٢٧٧).

(٢) وقرأ علي وزيد بن ثابت «فَنُصْفُ» بضم النون في جميع القرآن. قال ابن عطية: وهي لغة، وكذلك روى الأصمعي قراءة عن أبي عمرو بن العلاء.
ينظر: **«الشواذ»** (ص ٢٢)، و **«المحرر الوجيز»** (١/ ٣٢٠). ونسبها أبو حيان في **«البحر»** (٢/ ٢٤٤) زيادة على ما تقدم إلى السلمي.

(٣) أخرجه الطبري (٢/ ٥٥٨ ـ ٥٥٩) برقم (٥٢٨٦ـ ٥٢٨٧ـ ٥٣٠٨) عن مجاهد برقم (٥٣٠٤) عن ابن عباس. وذكره البغوي في **«معالم التنزيل»** (١/ ٢١٩) عن ابن عباس. وابن عطية في **«المحرر الوجيز»** (١/ ٣٢٠). والسيوطي في **«الدر المنثور»** (١/ ٥٢١)، وعزاه لابن جرير عن ابن عباس.

(٤) أخرجه الطبري (٢/ ٥٦٠ـ ٥٦٣) بأرقام (٥٣١٧ـ ٥٣٦٣) عن علي وشريح. وذكره البغوي في **«معالم التنزيل»** (١/ ٢١٩)، وابن عطية في **«المحرر الوجيز»** (١/ ٣٢١)، والسيوطي في **«الدر المنثور»** (١/ ٥٢١). وعزاه لابن جرير، وابن أبي حاتم، والطبراني في **«الأوسط»**، والبيهقي بسند حسن، عن ابن عمرو، عن النبي ﷺ...
وعزاه لوكيع، وسفيان، والفريابي، وابن أبي شيبة، وعبد بن حميد، وابن جرير، وابن أبي حاتم، والدارقطني، والبيهقي، عن علي بن أبي طالب.
وعزاه لابن أبي شيبة، وعبد بن حميد، وابن جرير، وابن المنذر، والبيهقي من طرق عن ابن عباس.

المَهْر، ثم خاطب تعالَى الجميعَ؛ نادباً بقوله: ﴿وأنْ تَعْفُوا أقربُ للتقوَىٰ﴾، أي: يا جميعَ الناسِ، وقرأ عليُّ بن أبي طالبٍ. وغيره: «وَلاَ تَنَاسَوا الفَضْلَ»، وهي قراءةٌ متمكِّنة المعنَىٰ[1]؛ لأنه موضع تناسٍ، لا نسيان إلا على التشْبيه.

وقوله تعالى: ﴿ولا تَنْسَوُا الفَضْلَ﴾: ندْبٌ إلى المجاملة.

وقوله: ﴿إن اللَّه بما تَعْمَلُون بَصِيرٌ﴾ خَبَرٌ، وضمنه الوَعْد للمحسِنِ والحِرْمان لغير المُحسن.

﴿حَٰفِظُواْ عَلَى ٱلصَّلَوَٰتِ وَٱلصَّلَوٰةِ ٱلْوُسْطَىٰ وَقُومُواْ لِلَّهِ قَٰنِتِينَ ﴿٢٣٨﴾ فَإِنْ خِفْتُمْ فَرِجَالًا أَوْ رُكْبَانًا فَإِذَآ أَمِنتُمْ فَٱذْكُرُواْ ٱللَّهَ كَمَا عَلَّمَكُم مَّا لَمْ تَكُونُواْ تَعْلَمُونَ ﴿٢٣٩﴾﴾

قوله تعالى: ﴿حافظوا عَلَى الصَّلوات والصلاةِ الوسْطَى...﴾ الآية: الْخِطابُ لجميع الأمة، والآية أَمْر بالمحافظةِ عَلَى إقامة الصَّلوات في أوقاتها، وبجميع شروطها، وخرَّج الطحاويُّ[2] عن ابنِ مسعودٍ، عن النبيِّ ﷺ قال: «أُمِرَ بِعَبْدٍ مِنْ عِبَادِ اللَّهِ أَنْ يُضْرَبَ فِي قَبْرِهِ مِائَةُ جَلْدَةٍ، فَلَمْ يَزَلْ يَسْأَلُ اللَّهَ تَعَالَىٰ وَيَدْعُوهُ، حَتَّىٰ صَارَتْ وَاحِدَةً، فَٱمْتَلأَ قَبْرُهُ عَلَيْهِ نَاراً، فَلَمَّا ٱرْتَفَعَ عَنْهُ، أَفَاقَ، فَقَالَ: عَلاَمَ جَلَدتَّنِي؟ قَالَ: إِنَّكَ صَلَّيْتَ صَلاَةً بِغَيْرِ طُهُورٍ، ومَرَرْتَ عَلَىٰ مَظْلُومٍ، فَلَمْ تَنْصُرْهُ»[3]. انتهى من «التذْكِرَة» للقرطبيِّ[4].

وفي الحديثِ: «أنَّ الصَّلاَةَ ثَلاَثَةُ أَثْلاَثٍ الطُّهُورُ ثُلُثٌ، وَالرُّكُوعُ ثُلُثٌ، وَالسُّجُودُ ثُلُثٌ،

---

(١) ينظر: «المحتسب» (١/ ١٢٧)، و «مختصر الشواذ» (ص ٢٢). وزاد ابن عطية نسبتها إلى مجاهد وأبي حيوة، وابن أبي عبلة.
ينظر: «المحرر الوجيز» (١/ ٣٢٢)، و «البحر المحيط» (٢/ ٢٤٧)، و «الدر المصون» (١/ ٥٨٨).

(٢) أحمد بن محمد بن سلامة بن سلمة الأزدي، الطحاوي، أبو جعفر: فقيه انتهت إليه رياسة الحنفية بـ «مصر»، ولد ونشأ في «طحا» من صعيد مصر ٢٣٩هـ، وتفقه على مذهب الشافعي ثم تحول حنفياً. وتوفي بـ «القاهرة» ٣٢١هـ وهو ابن أخت المزني. من تصانيفه: «شرح معاني الآثار»، و «بيان السنة»، و «الشفعة»، و «المحاضر والسجلات»، و «مشكل الآثار»، و أحكام القرآن»، و «المختصر» في الفقه، وشرحه كثيرون.
ينظر: «الأعلام» (١/ ٢٠٦)، «البداية والنهاية» (١١/ ١٧٤)، «لسان الميزان» (١/ ٢٧٤)، «اللباب» (٢/ ٨٢).

(٣) أخرجه الطحاوي في «مشكل الآثار» (٤/ ٢٣١)، وقال الطحاوي: في هذا الحديث ما يدلُّ على أن تارك الصلاة ليس بكافر؛ لأن من صلى صلاة بغير طهور فلم يصل، وقد أجيبت دعوته، ولو كان كافراً ما أجيبت له دعوة؛ لأن اللّه (تبارك وتعالى) يقول: ﴿وما دعاء الكافرين إلا في ضلال﴾.

(٤) ينظر: «التذكرة» (١/ ١٩٥).

فَمَنْ أَدَّاهَا بِحَقِّهَا، قُبِلَتْ مِنْهُ، وَقُبِلَ مِنْهُ سَائِرُ عَمَلِهِ، وَمَنْ رُدَّتْ عَلَيْهِ صَلاَتُهُ، رُدَّ عَلَيْهِ سَائِرُ عَمَلِهِ» رواه النَّسَائِيّ[١]. انتهى من «**الكوكب الدُّرِّيِّ**».

ورَوَىٰ مالكٌ في «**الموطَّإ**»، عن يَحْيَى بْنِ سعيدٍ[٢]؛ أنه قال: «بلَغَنِي أَنَّهُ أَوَّلُ مَا يُنْظَرُ فِيهِ مِنْ عَمَلِ العَبْدِ الصَّلاَةُ، فَإِنْ قُبِلَتْ مِنْهُ، نُظِرَ فِيمَا بَقِيَ مِنْ عَمَلِهِ، وَإِنْ لَمْ تُقْبَلْ مِنْهُ، لَمْ يُنْظَرْ فِي شَيْءٍ مِنْ عَمَلِهِ»[٣]. قال أبو عمر بن عبد البَرِّ في «**التمهيد**»: وقد رُوِيَ هذا الحديثُ مسنَداً عن النبيِّ ﷺ مِنْ وجوهٍ صِحَاحٍ، ثم أسند أبو عمر عن أَنَسِ بنِ حكيم الضَّبِّيِّ[٤]، قال: قَالَ لِي أبو هُرَيْرة: إِذا أَتَيْتَ أَهْلَ مِصْرِكَ، فَأَخْبِرْهُمْ أَنِّي سَمِعْتُ رَسُولَ اللَّهِ ﷺ يَقُولُ: «أَوَّلُ مَا يُحَاسَبُ بِهِ العَبْدُ المُسْلِمُ صَلاَةُ المَكْتُوبَةِ، فَإِنْ أَتَمَّهَا وَإِلاَّ قِيلَ: انْظُرُوا، هَلْ لَهُ مِنْ تَطَوُّعٍ، فَإِنْ كَانَ لَهُ تَطَوُّعٌ، أُكْمِلَتِ الفَرِيضَةُ مِنْ تَطَوُّعِهِ، ثُمَّ يُفْعَلُ بِسَائِرِ الأَعْمَالِ المَفْرُوضَةِ مِثْلُ ذَلِكَ»[٥]، .....

---

(١) أخرجه البزار (١/ ١٧٧ـ **كشف**) رقم (٣٤٩)، من طريق المغيرة بن مسلم، عن الأعمش، عن أبي صالح، عن أبي هريرة به. وقال البزار: لا نعلمه مرفوعاً إلا عن المغيرة، وإنما نحفظه عن أبي صالح عن كعب قوله.
قال الهيثمي في «**مجمع الزوائد**» (١/ ١٥٠): المغيرة ثقة، وإسناده حَسَنٌ.

(٢) يحيى بن سعيد بن قَيْس بن عَمْرو بن سَهْل بن ثَعْلَبَة الأنصاري، النَّجَّاري، قاضي المدينة. عن أنس، وابن المسيِّب، والقاسم، وعِرَاك بن مالك وخلق. وعنه الزهري، والأوزاعي، ومالك، والسفيانان، والحمَّادان، والجريران وأُمم. قال ابن المديني: له نحو ثلاثمائة حديث. وقال ابن سعد: ثقة، حجة، كثير الحديث، وقال أبو حاتم: يوازي الزهري في الكثرة. وقال أحمد: يحيى بن سعيد أثبت الناس. قال القطان: مات سنة ثلاث وأربعين ومائة. ينظر: «**الخلاصة**» (٣/ ١٤٩).

(٣) أخرجه مالك في «**الموطأ**» (١/ ١٧٣)، كتاب «قصر الصلاة في السفر»، باب جامع الصلاة، حديث (٨٩).

(٤) أنس بن حكيم الضَّبِّي، البصري. عن أبي هريرة. وعنه الحسن، وعلي بن زيد.
ينظر: «**الخلاصة**» (١/ ١٠٤).

(٥) أخرجه أبو داود (١/ ٢٩٠ ـ ٢٩١)، كتاب «الصلاة»، باب كل صلاة لا يتمها صاحبها تتم من تطوعه، حديث (٨٦٤). وأحمد (٢/ ٤٢٥)، والبخاري في «**التاريخ الكبير**» (٢/ ٣٣)، والحاكم (١/ ٢٦٢)، من طريق الحسن، عن أنس بن حكيم الضبي، عن أبي هريرة به.
وأخرجه ابن ماجة (١/ ٤٥٨)، كتاب «الصلاة»، باب ما جاء في أول ما يحاسب به العبد الصلاة، حديث (١٤٥٠)، من طريق علي بن زيد، عن أنس بن حكيم الضبي، عن أبي هريرة به.
وأخرجه أبو داود (١/ ٢٩١)، كتاب «الصلاة»، باب كل صلاة لا يتمها صاحبها تتم من تطوعه، حديث (٨٦٥). والحاكم (١/ ٢٦٣)، والبخاري في «**التاريخ**» (٢/ ٣٤)، من طريق حماد بن سلمة، عن حميد، عن الحسن، عن رجل من بني سليط عن أبي هريرة.
وأخرجه الترمذي (٢/ ٢٦٩ ـ ٢٧٠)، كتاب «الصلاة»، باب ما جاء أن أول ما يحاسب به العبد يوم=

وفي روايةِ تَمِيمِ الدَّارِيِّ[١] عن النبيِّ ﷺ؛ بهذا المعنَىٰ.

قال: «ثُمَّ الزَّكَاةُ مِثْلُ ذَلِكَ، ثُمَّ تُؤْخَذُ الأَعْمَالُ عَلَىٰ حَسَبِ ذَلِكَ»[٢]. انتهى.

وذكَرَ اللَّه سبحانه الصَّلاةَ الوسْطَىٰ ثانيةً، وقد دَخَلَتْ قَبْلُ في عموم قوله: «الصَّلَوَاتِ»؛ لأنه أراد تشريفَهَا.

واختلف النَّاس في تعيينها.

فقال عليٌّ، وابن عبَّاسٍ، وجماعة من الصَّحابة: إنها صلاةُ الصُّبْح[٣]، وهو قول مالكٍ، وقالتْ فرقةٌ: هي الظُّهْر، وورد فيه حديث، وقالت فرقة: هي صلاةُ العَصْر، وفي

القيامة الصلاة، حديث (٤١٣). والنسائي (١/ ٢٣٢)، كتاب «الصلاة»، باب المحاسبة على الصلاة، كلاهما من طريق قتادة، عن الحسن، عن حريث بن قبيصة، عن أبي هريرة به.
وقال الترمذي: حديث حسن غريب من هذا الوجه، وقد روي هذا الحديث من غير هذا الوجه، عن أبي هريرة .اهـ. وقد روى هذا الحديث الحسن عن أبي هريرة.
أخرجه أبو داود الطيالسي (١/ ٦٨ـ منحة) رقم (٢٦٤)، وأبو يعلى (١١/ ٩٦) رقم (٦٢٢٥)، من طريق الحسن، عن أبي هريرة.
قال البخاري في **«التاريخ»** (٢/ ٣٥)، ولا يصح سماع الحسن من أبي هريرة في هذا.
وقد وصف الحافظ ابن حجر في **«التهذيب»** (١/ ٣٧٤) هذا الحديث بالاضطراب. وصححه الألباني بطرقه في **«الصحيحة»** (١٣٥٨).

(١) هو: تميم بن أوس بن حارثة أبو رقية. الداري. قال ابن حجر في **«الإصابة»**: مشهور في الصحابة، وكان نصرانيًا، وقدم المدينة فأسلم، وذكر للنبي قصة الجساسة والدجال، فحدث النبي عنه بذلك على المنبر، وعد ذلك من مناقبه. وقال أبو نعيم. كان راهب أهل عصره، وعابد أهل «فلسطين»، وهو أول من أسرج السراج في المسجد. وقال ابن إسحاق: قدم «المدينة» وغزا مع النبي ﷺ.
ينظر ترجمته في: **«أسد الغابة»** (١/ ٢٥٦)، **«الإصابة»** (١/ ١٩١)، **«الثقات»** (٣/ ٣٩)، **«الجرح والتعديل»** (٢/ ٤٤٠)، **«تقريب التهذيب»** (١/ ١١٣)، **«سير أعلام النبلاء»** (٢/ ٤٤٢)، **«جمهرة أنساب العرب»** (٤٢٢)، (٤٥٤)، **«المتفردات والوحدان»** (٦٢)، **«مشاهير علماء الأمصار»** (٥٢)، **«الجمع بين رجال الصحيحين»** (٦٤)، **«تسمية من أخرج لهم البخاري ومسلم»** (٢٢)، **«التاريخ لابن معين»** (١٧).

(٢) أخرجه أبو داود (١/ ٢٩١)، كتاب «الصلاة»، باب كل صلاة لا يتمها صاحبها تتم من تطوعه، حديث (٨٦٦)، وابن ماجة (١/ ٤٥٨) كتاب «الصلاة»، باب ما جاء في أول ما يحاسب به العبد الصلاة، حديث (١٤٢٦). وأحمد (٤/ ١٠٣). والدارمي (١/ ٣١٣)، كتاب «الصلاة»، باب أول ما يحاسب به العبد يوم القيامة، والحاكم (١/ ٢٦٢)، والطبراني في **«الأوائل»** رقم (٢٣). كلهم من طريق داود بن أبي هند، عن زرارة بن أوفى، عن تميم الداري مرفوعاً.

(٣) ذكره الماوردي في **«النكت والعيون»** (١/ ٣٠٩)، والبغوي في **«معالم التنزيل»** (١/ ٢٢٠)، وابن عطية الأندلسي في **«تفسيره»** (١/ ٣٢٢)، والسيوطي في **«الدر المنثور»** (١/ ٥٣٤).

مُصْحَف عائشةَ[١]، وإملاء حَفْصَة: «صَلاَةِ العَصْرِ»؛ وعلَىٰ هذا القول جمهورُ العلماءِ، وبه أقولُ.

وقال قَبِيصَةُ بن ذُوَيْبٍ[٢]: هي صلاة المَغْرِب[٣]، وحكى أبو عمر بن عبد البَرِّ عن فرقة؛ أنها صلاة العشَاءِ الآخِرَةِ، وقالتْ فرقة: الصلاة الوسطَىٰ لم يعيِّنها اللَّه سبْحانه، فهي في جملة الخَمْس غير معيَّنة؛ كليلة القَدْر، وقالت فرقة: هي صلاة الجُمُعَة، وقال بعضُ العلماء: هي الخَمْس، وقوله أولاً: ﴿عَلَى الصَّلَوَاتِ﴾ يعم النفْلَ/، والفَرْض، ثم خَصْ الفرْضَ بالذِّكْر. ٦٠ ب

وقوله تعالى: ﴿وقوموا للَّه قانِتِينَ﴾ معناه في صلاتِكُمْ.

واختلف في معنى ﴿قَانِتِينَ﴾.

فقال الشَّعْبِيُّ وغيره: معناه مطيعين[٤]، قال الضَّحَّاك: كل قُنُوتٍ في القرآن، فإنما يُعْنَىٰ به الطاعة[٥]، وقاله أبو سعيدٍ عن النبيِّ ﷺ وقال ابْنُ مسعودٍ وغيره: القُنُوت: السُّكُوت[٦]؛ وذلك أنهم كانوا يتكلَّمون في الصلاة حتَّىٰ نزلَتْ هذه الآيةُ، فأمروا بالسُّكُوت، وقال مجاهد: معنى ﴿قَانِتِينَ﴾ خاشِعِينَ، فالقنوتُ: طُولُ الركوعِ والخشوعِ، وغضُّ البصر، وخَفْضُ الجَنَاح[٧]، قال * ع[٨] *: وإِحضارُ الخَشْية، والفِكْرُ في الوقوف

---

(١) وفي مختصر ابن خالويه: «وصلاة العصر» بزيادة واو، ونسبها إلى عائشة، وابن عباس، وجماعة. «**مختصر الشواذ**» (ص ٢٢).
وينظر: «**الكشاف**» (١/ ٢٨٧)، و «**المحرر الوجيز**» (١/ ٣٢٢ ـ ٣٢٣)، و «**البحر المحيط**» (١/ ٢٤٩)، وزاد نسبتها إلى أبي، وعبيد بن عمير.

(٢) قَبيصة بن ذُؤَيْب، عن أبيه، وأبي هريرة، وعنه الزُّهْرِي، ورجاء بن حَيْوَة وغيره. وثقه ابن حبان، قال عمرو بن علي: مات سنة ست وثمانين. ينظر: «**الخلاصة**» (٢/ ٣٤٩).

(٣) أخرجه الطبري في «**تفسيره**» (٢/ ٥٧٩)، وذكره السيوطي في «**الدر المنثور**» (١/ ٥٤٢)، وعزاه لابن أبي حاتم بسند حسن عن ابن عباس.

(٤) ذكره البغوي في «**معالم التنزيل**» (١/ ٢٢١).

(٥) أخرجه الطبري (٥/ ٢٢٩)، وذكره ابن عطية في «**المحرر الوجيز**» (١/ ٣٢٣).

(٦) أخرجه الطبري في «**تفسيره**» (٢/ ٥٨٥)، وذكره السيوطي في «**الدر المنثور**» (١/ ٢٣٨).

(٧) أخرجه الطبري في «**تفسيره**» (٢/ ٥٨٥)، وذكره الماوردي في «**تفسيره**» (١/ ٣١٠) والبغوي في «**معالم التنزيل**» (١/ ٢٢١)، والسيوطي في «**الدر المنثور**»، (١/ ٥٤٤).

(٨) «**المحرر الوجيز**» (١/ ٣٢٤).

بين يَدَيِ اللَّه سبحَانَه، وقال الرَّبِيعُ: القنوتُ: طولُ القيَامِ، وطولُ الرُّكُوعَ[١].

وقال قومٌ: القنوتُ: الدعاء، و ﴿قَانِتِينَ﴾: معناه دَاعِينَ، روي معناه عن ابن عَبَّاس[٢].

وقول تعالى: ﴿فإن خفتم فرجالاً أو رُكْباناً...﴾ الآية، أمر اللَّه تعالَىٰ بالقيام له في الصلاة بحالة قُنُوت، وهو الوقار والسَّكينة، وهدوء الجوارح، وهذا على الحالة الغَالبَةِ من الأمْن والطُّمأنينة، ثم ذكر تعالى حالة الخَوْف الطارئَة أحياناً، فرخَّص لعبيده في الصَّلاة ﴿رجالاً﴾: متصرِّفين على الأقدام، و ﴿رُكْباناً﴾: على الخَيْل والإبل ونحوهما؛ إيماء، وإشارة بالرأس؛ حيث ما توجَّه، هذا قول جميع العلماءِ، وهذه هي صلاة الفَذِّ الذي قد ضايقه الخَوْفُ على نَفْسه في حال المسايفة، أو مِنْ سَبُعٍ يطلبه، أو عدو يتبعه، أو سَيْلٍ يحملُه، وبالجملة فكلُّ أمرٍ يخافُ منه علَىٰ رُوحِهِ، فهو مبيحٌ ما تضمَّنته هذه الآية.

وأما صَلاَةُ الخَوْف بالإمام، وانقسام النَّاس، فليس حكْمُها في هذه الآية، وسيأتي، إن شاء اللَّه، في «سورة النساء»[٣].

والرُّكْبَان: جمع رَاكِبٍ[٤]، وهذه الرخْصَة في ضِمنها؛ بإجماعٍ من العلماء: أن يكون الإنسان حيثُ ما توجَّه ويتقلَّب ويتصرَّف بحسب نَظَره في نجاة نَفْسِهِ.

* ت *: ورَوَىٰ أبو دَاوُد في «سننه»، عن عبد اللَّه بن أُنَيْسٍ[٥]، قال: «بَعَثَنِي رَسُولُ

---

(١) ذكره ابن عطية في «تفسيره» (١/ ٢٣٩).

(٢) ذكره الماوردي في «النكت والعيون» (١/ ٣١٠)، وابن عطية في «تفسيره» (١/ ٣٢٤).

(٣) في تفسير الآية (١٠١)، (١٠٢).

(٤) ينظر: «لسان العرب» (١٧١٢)، و «عمدة الحفاظ» (٢/ ١٢١).

(٥) عبد اللَّه بن أنيس بن أسعد بن حرام بن خبيب بن مالك بن غنم بن كعب بن تيم، أبو يحيى الجهني. القضاعي. الأنصاري. السّلمي. قال ابن الأثير: كان مهاجراً، أنصارياً، عصبياً، شهد بدراً وأحداً وما بعدهما. روى عنه أولاده: عطية، وعمرو، وضمرة، وعبد اللَّه، وجابر بن عبد اللَّه، وبسر بن سعيد. هو الذي سأل رسول اللَّه عن ليلة القدر وقال: إني شاسع الدار، فمرني بليلة أنزل لها قال: «انزل ليلة ثلاث وعشرين» وهو أحد الذين كانوا يكسرون أصنام بني سلمة.
ينظر ترجمته في: «أسد الغابة» (٣/ ١٧٩)، «الإصابة» (٤/ ٣٧)، «الثقات» (٣/ ٢٣٤)، «تجريد أسماء الصحابة» (١/ ٢٩٨)، «الاستيعاب» (٣/ ٨٦٩)، «الاستبصار» (١٣٧)، «شذرات الذهب» (١/ ٦٠)، «حلية الأولياء» (٢/ ٥)، «عنوان النجابة» (١١٧)، «تقريب التهذيب» (١/ ٤٠٢)، «تهذيب التهذيب» (٥/ ١٤٩)، «تهذيب الكمال» (٢/ ٦٦٦)، «بقي بن مخلد» (١١٣)، «الوافي بالوفيات» (١٧/ ٧٦)، «الكاشف» (٢/ ٧٣)، «رياض النفوس» (١/ ٤٥)، «الجرح والتعديل» (٥/ ١)، «التاريخ الكبير» (٣/ ١٤).

٤٨٢ ـــــــ

الَّذِي في «سورة النساءِ»[١]، ونسخ سكنى الحَوْل بالأربعة الأشْهُر والعَشْر[٢]، وقاله ابن عَبَّاس وغيره[٣]: و ﴿متاعاً﴾ نصْب على المَصْدر، وقوله تعالى: ﴿غير إخراج﴾: معناه: ليس لأولياء الميِّت، ووارثي المنزلِ إخراجها، وقوله تعالى: ﴿فإنْ خرجْن...﴾ الآية: معناه: إنَّ الخروجَ، إذا كان من قبل الزوجة، فلا جُنَاح علَىٰ أحدٍ وليٍّ أو حاكم، أو غيره فيما فعلْنَ في أنفسِهِنَّ من تزويجٍ وتزيُّن، وترك إحداد، إذا كان ذلك من المعروفِ الَّذي لا يُنْكَر، وقوله تعالى: ﴿واللَّه عزيزٌ حكيمٌ﴾: صفةٌ تقتضي الوعيدَ بالنِّقْمة لمن خالف الحَدَّ في هذه النازلة، وهذا كلُّه قد زال حكمه بالنَّسْخ المتَّفَقِ عليه.

وقوله تعالى: ﴿وللمطلَّقات متاع بالمعروفِ حَقًّا على المتقين * كذلك يبيِّن اللَّه لكم آياته لعلَّكم تعقلون﴾: قال عطاء بْنُ أبي رَبَاح وغيره: هذه الآية في الثَّيِّبَاتِ اللواتي قد جُومِعْنَ[٤]؛ إذ قد تقدم في غير هذه الآية ذكْر المتعة لِلَّواتي لم يُدْخَلْ بهنَّ.

وقال ابنُ زَيْد: هذه الآية نزلَتْ مؤكِّدة لأمر المتعة؛ لأنه نزل قبل ﴿حَقًّا عَلَى المُحْسِنِينَ﴾ [البقرة: ٢٣٦]، فقال رجُلٌ: فإنْ لم أُرِدْ أُحْسِنَ، لم أمتِّع، فنزلَتْ ﴿حَقًّا عَلَى المُتَّقِينَ﴾.

قال الطبريُّ: فوجب ذلك عليهم[٥].

﴿۞ أَلَمْ تَرَ إِلَى ٱلَّذِينَ خَرَجُوا۟ مِن دِيَـٰرِهِمْ وَهُمْ أُلُوفٌ حَذَرَ ٱلْمَوْتِ فَقَالَ لَهُمُ ٱللَّهُ مُوتُوا۟ ثُمَّ أَحْيَـٰهُمْ ۚ إِنَّ ٱللَّهَ لَذُو فَضْلٍ عَلَى ٱلنَّاسِ وَلَـٰكِنَّ أَكْثَرَ ٱلنَّاسِ لَا يَشْكُرُونَ ﴿٢٤٣﴾ وَقَـٰتِلُوا۟ فِى سَبِيلِ ٱللَّهِ وَٱعْلَمُوٓا۟ أَنَّ ٱللَّهَ سَمِيعٌ عَلِيمٌ ﴿٢٤٤﴾ مَّن ذَا ٱلَّذِى يُقْرِضُ ٱللَّهَ قَرْضًا حَسَنًا فَيُضَـٰعِفَهُۥ لَهُۥٓ أَضْعَافًا كَثِيرَةً ۚ وَٱللَّهُ يَقْبِضُ وَيَبْصُۜطُ ۖ وَإِلَيْهِ تُرْجَعُونَ ﴿٢٤٥﴾﴾

قوله تعالى: ﴿ألم تر إلى الذين خرَجُوا من ديارهم وهم ألوف حَذَر المَوْت فقال لهم اللَّه مُوتُوا...﴾ الآية: هذه رؤية القَلْب؛ بمعنى: ألم تَعْلَمْ، وقصَّة هؤلاء فيما قال الضَّحَّاك؛ أنهم قوم من بني إسرائيل أُمِرُوا بالجهَادِ، فخافوا الموْتَ بالقَتْل في الجهادِ، فخرجوا من ديارهم فِرَاراً من ذلك، فأماتهم اللَّه؛ ليعرِّفهم أنه لا يُنْجِيهِمْ من الموت شيْء،

---

(١) آية (١٢).

(٢) آية (٢٣٤) من سورة البقرة.

(٣) ذكره ابن عطية في «المحرر الوجيز» (١/ ٣٢٦).

(٤) ذكره الطبري (٢/ ٥٩٨)، وابن عطية في «المحرر الوجيز» (١/ ٣٢٧).

(٥) ذكره الطبري في «تفسيره» (٢/ ٥٩٩).

ثم أحياهم، وأمرهم بالجهادِ، بقوله: ﴿وقاتلوا في سبيل اللَّه. . .﴾ الآية[١].

وروى ابن جريج عن ابن عبَّاس؛ أنهم كانوا من بني إسرائيل، وأنهم كانوا أربعينَ ألفاً، وثمانيةَ آلاف، وأنهم أُميتوا، ثم أُحْيُوا، وبقيتِ الرائحَةُ علَىٰ ذلك السِّبْط من بني إسرائيل إِلى اليَوْم، فأمرهم اللَّه بالجهَادِ ثانيةً، فذلك قوله: ﴿وقاتلوا في سَبِيلِ اللَّه﴾[٢].

قال * ع[٣] *: وهذا القَصَصُ كلُّه ليِّن الإِسناد، وإِنما اللازم من الآية أنَّ اللَّه تعالَىٰ أخبر نبيَّه محمَّداً ﷺ إِخباراً في عبارة التنْبيه، والتوقيفِ عنْ قَوْم من البَشَر خَرَجوا من ديارهم فراراً من المَوْت، فأماتهم اللَّه، ثم أحياهم؛ ليعلموا هم وكلُّ من خَلَفَ بعدهم؛ أن الإِماتة إِنما هي بإِذْنِ اللَّه لا بيَدِ غَيْره، فلا معنَىٰ لخوفِ خائفٍ، وجعل اللَّه تعالَىٰ هذه الآية مقدِّمة بين يدَيْ أمره المؤمنين من أُمَّة محمَّد ﷺ بالجهادِ، هذا قول الطَّبري[٤]، وهو ظاهرُ رَصْف الآية.

والجمهورُ علَىٰ أنَّ ﴿أُلُوفٌ﴾ جمعُ أَلْفٍ، وهو جمعُ كَثرة[٥]، وقال ابن زَيْد في لفظة ﴿أُلُوف﴾: إِنما معناها، وهم مؤتلفُونَ[٦].

٦١ أ وقوله تعالى: ﴿إِن اللَّه لَذُو فَضْل على النَّاس ولكنَّ أكثر النَّاس لا يشكرون/ . . .﴾ الآية: تنبيهٌ علَىٰ فضله سبحانه على هؤلاء القَوْم الذين تفضَّل عليهم بالنعم، وأمرهم بالجهاد، وألاَّ يجعلوا الحَوْل والقُوَّة إِلا له سبحانه؛ حَسْبما أمر جميع العالم بذلك، فلم يشكروا نعمته في جميعِ هذا، بل استبدُّوا وظَنُّوا أنَّ حولَهُمْ وسعْيَهم ينجِّيهم، وهذه الآيةُ تَحْذيرٌ لسائر النَّاسِ مِنْ مثل هذا الفعْلِ، أي: فيجب أنْ يشكر النَّاسُ فضْلَه سبحانه؛ في إِيجاده لهم، ورزْقِهِ إِياهم، وهدايتِهِ بالأوامر والنواهِي، فيكون منهم المبادرة إِلى آمتثالها، لا

---

(١) ذكره ابن عطية في «المحرر الوجيز» (١/ ٣٢٧).

(٢) أخرجه الطبري في «تفسيره» (٢/ ٦٠٢) برقم (٥٦٠٨)، وذكره ابن عطية في «تفسيره» (١/ ٣٢٨)، والسيوطي في «الدر المنثور» (١/ ٥٥٣).

(٣) ينظر: «المحرر الوجيز» (١/ ٣٢٨).

(٤) ينظر: «جامع البيان» (٥/ ٢٧٨).

(٥) هو أحد قسمي جمع التكسير، والآخر هو جمع القلة، فأما جمع القلة فيصدق على الثلاثة إلى العشرة، وأما جمع الكثرة فيدل على أحد عشر فما فوق، ولكل من النوعين صيغ؛ فلجمع القلة أربع صيغ، ولجمع الكثرة ثلاثة وعشرون بناء. ينظر: «معجم المصطلحات النحوية والصرفية» (ص ٥١).

(٦) ذكره ابن عطية في «المحرر الوجيز» (١/ ٣٢٨)، والسيوطي في «الدر المنثور» (١/ ٥٥٣).

طَلَبُ الخُرُوج عنها، وفي تَخْصِيصه تعالَىٰ: «الأَكْثَر» دلالةٌ على أنَّ الأقلَّ الشَّاكِر.

وقوله تعالَىٰ: ﴿وقاتلوا في سبيل اللَّه...﴾ الآية: الجمهورُ أن هذه الآية مخاطبة لأمَّة محمَّد ﷺ بالقتالِ في سبيلِ اللَّهِ، وهو الذي يُنْوَىٰ به أن تكون كلمةُ اللَّه هي العليا؛ حَسَب الحديث[1].

وقال ابن عَبَّاس، والضَّحَّاك: الأمْرُ بالقتال هو لِلَّذينَ أُحْيُوا من بني إسرائيل[2]، قال الطبريُّ[3]: ولا وجه لهذا القَوْل، ثم قال تعالَىٰ: ﴿من ذا الذي يُقْرِضُ اللَّه...﴾ الآية، فدخل في ذلك المقاتلُ في سبيل اللَّه، فإنه يقرض؛ رَجَاء ثوابِ اللَّهِ؛ كما فعل عثمانُ في جَيْش العُسْرة، ويُرْوَىٰ أنَّ هذه الآية، لَمَّا نزلَتْ، قال أبو الدَّحْدَاح[4]: يَا رَسُولَ اللَّهِ، أَوَ إِنَّ اللَّهَ يُرِيدُ مِنَّا القَرْضَ؟ قَالَ: «نَعَمْ، يَا أَبَا الدَّحْدَاحِ»، قَالَ: فَإِنِّي قَدْ أَقْرَضْتُهُ حَائِطِي لِحَائِطٍ فِيهِ سِتُّمِائَةِ نَخْلَةٍ، ثُمَّ جَاءَ الحَائِطَ، وَفِيهِ أُمُّ الدَّحْدَاحِ[5]، فَقَالَ: اخْرُجِي، فَإِنِّي قَدْ أَقْرَضْتُ

---

(١) أخرجه البخاري في العلم (١/ ٢٦٨) باب مَنْ سأل وهو قائم عالماً جالساً (١٢٣)، و (٦/ ٣٣) في الجهاد: باب من قاتل لتكون كلمة اللَّه هي العليا (٢٨١٠) و (٦/ ٢٦٠) في فرض الخمس (٣١٢٦)، و (١٣/ ٤٥٠) في التوحيد: باب ﴿ولقد سبقت كلمتنا لعبادنا المرسلين﴾ (٧٤٥٨)، ومسلم (٣/ ١٥١٢ـ ١٥١٣) في الإمارة: باب من قاتل لتكون كلمة اللَّه هي العليا فهو في سبيل اللَّه (١٤٩ـ ١٥١/ ١٩٠٤) وأبو داود (١/ ١٨) في الجهاد؛ باب من قاتل لتكون كلمة اللَّه هي العليا (٢٥١٧ـ ٢٥١٨) والترمذي ((٤/ ١٥٤) في فضائل الجهاد: باب ما جاء فيمن يقاتل رياء وللدنيا (١٦٤٦)، والنسائي (٦/ ٢٣) في الجهاد: باب من قاتل لتكون كلمة اللَّه هي العليا، وابن ماجة (٢/ ٩٣١) في الجهاد: باب النية في القتال (٢٧٨٣)، وأحمد (٤/ ٣٩٢، ٣٩٧، ٤٠٢، ٤٠٥، ٤١٧)، والطيالسي (١/ ٢٣٣) برقم (١١٣٥)، وأبو يعلى (٧٢٥٣)، والبيهقي (٩/ ١٦٧، ١٦٨) من طرق عن أبي وائل شقيق بن سلمة عن أبي موسى الأشعري قال: جاء رجل إلى النبي ﷺ فقال: يا رسول اللَّه، ما القتال في سبيل اللَّه؟ فإن أحدنا يقاتل غضباً، ويقاتل حمية، فرفع إليه رأسه، قال: وما رفع إليه رأسه إلاَّ أنه كان قائماً، فقال: من قاتل لتكون كلمة اللَّه هي العليا، فهو في سبيل اللَّه عز وجل».
وقال الترمذي: هذا حديث حسن صحيح.

(٢) ذكره ابن عطية في «المحرر الوجيز» (١/ ٣٢٩).

(٣) ينظر: «جامع البيان» (٥/ ٢٨١).

(٤) أبو الدَّحْدَاح الأنصاري: حليف لهم. قال أَبُو عُمَرَ: لم أقف على اسمه ولا نسبه، أكْثَر من أنه من الأنصار حليف لهم، وقال البَغَوِيُّ: أبو الدحداح الأنصاري، ولم يزد.
ينظر: «الإصابة» (٧/ ١٠٠).

(٥) أُمّ الدَّحْدَاح، زوج أبي الدحداح.
لها ذكر في حديث أبي الدحداح، وصدقته بالحائط الذي فيه النخل. فقال: يا أم الدحداح، اخرجي، يعني: من الحائط، ذكره الأشِيري.
ينظر: «أسد الغابة» (٧/ ٣١٦).

رَبِّي حَائِطِي هَذَا، قَالَ: فَكَانَ رَسُولُ اللَّهِ ﷺ يَقُولُ: «كَمْ مِنْ عِذْقٍ مُذَلَّلٍ لِأَبِي الدَّحْدَاحِ فِي الجَنَّةِ»[١].

واستدعاء القَرْض؛ في هذه الآية وغيرها؛ إنما هو تأنيسٌ وتقريبٌ للأفهام، واللَّه هو الغنيُّ الحميدُ.

قال ابنُ العربيِّ في «**أحكامه**»[٢] وكَنَى اللَّه عزَّ وجلَّ عن الفقيرِ بنَفْسه العليَّة ترغيباً في الصَّدَقة؛ كما كَنَىٰ عن المريضِ، والجائِعِ، والعاطشِ بنفسه المقدَّسة؛ فقال النبيُّ ﷺ: «إِنَّ اللَّهِ عَزَّ وجَلَّ يَقُولُ يَوْمَ القِيَامَةِ: يَا ابْنَ آدَمَ، مَرِضْتُ، فَلَمْ تَعُدْنِي، قَالَ: يَا رَبِّ، كَيْفَ أَعُودُكَ، وَأَنْتَ رَبُّ العَالَمِينَ؟ قَالَ: أَمَا عَلِمْتَ أَنَّ عَبْدِي فُلاَناً مَرِضَ، فَلَمْ تَعُدْهُ، أَمَا عَلِمْتَ أَنَّكَ لَوْ عُدتَّهُ، لَوَجَدتَّنِي عِنْدَهُ، يَا ابْنَ آدَمَ، ٱسْتَطْعَمْتُكَ، فَلَمْ تُطْعِمْنِي، قَالَ: يَا رَبِّ، كَيْفَ أُطْعِمُكَ، وَأَنْتَ رَبُّ العَالَمِينَ؟! قَالَ: أَمَا عَلِمْتَ أَنَّهُ ٱسْتَطْعَمَكَ عَبْدِي فُلاَنٌ، فَلَمْ تُطْعِمْهُ، أَمَا عَلِمْتَ أَنَّكَ لَوْ أَطْعَمْتَهُ، لَوَجَدتَّ ذَلِكَ عِنْدِي، يَا ابْنَ آدَمَ، ٱسْتَسْقَيْتُكَ، فَلَمْ تَسْقِنِي، قَالَ: يَا رَبِّ، كَيْفَ أَسْقِيكَ، وَأَنْتَ رَبُّ العَالَمِينَ؟! قَالَ: ٱسْتَسْقَاكَ عَبْدِي فُلاَنٌ، فَلَمْ تَسْقِهِ، أَمَا إِنَّكَ لَوْ سَقَيْتَه، وَجَدتَّ ذَلِكَ عِنْدِي». انتهى، واللفظ لصحيح مسلم[٣]، قال ابنُ العَرَبِيِّ[٤]: وهذا كلُّه خرَجَ مَخْرَجَ التشريفِ لمَنْ كُنِيَ عنه، وترغيباً لمن خوطِبَ انتهى.

---

(١) أخرجه عبد الرزاق في «**تفسيره**» (١/ ٩٧ ـ ٩٨)، وعنه الطبري (٥٦١٨)، عن معمر عن زيد بن أسلم قال: لما نزلت ﴿من ذا الذي يقرض اللَّه قرضاً حسناً فيضاعفه له أضعافاً كثيرة﴾، قال: جاء أبو الدحداح...

وقال الشيخ شاكر: هذا حديث مرسل؛ فهو ضعيف الإسناد؛ لأن زيد بن أسلم تابعي، ولم يذكر من حدثه من الصحابة.

وأخرجه الطبري في «**تفسيره**» (٥٦٢٠)، وأبو يعلى (٤٩٨٦)، عن خلف بن خليفة عن حميد الأعرج عن عبد اللَّه بن الحارث عن عبد اللَّه بن مسعود قال: لما نزلت: ﴿من ذا الذي يقرض اللَّه قرضاً حسناً﴾، قال أبو الدحداح: ....»، فذكره بنحوه.

وذكره السيوطي في «**الدر**» (١/ ٥٥٤ ـ ٥٥٥)، وزاد فعزاه لسعيد بن منصور، وابن سعد، والبزار، وابن المنذر، وابن أبي حاتم، والحكيم الترمذي في «**نوادر الأصول**»، والطبراني، والبيهقي في «**الشعب**». ولم يعزه لأبي يعلى.

وقال الشيخ شاكر: هذا إسناد ضعيف جداً... فالبلاء في هذه الرواية من حميد الأعرج.

(٢) ينظر «**أحكام القرآن**» (١/ ٢٣٠).

(٣) أخرجه مسلم (٤/ ١٩٩٠) في البر والصلة: باب فضل عيادة المريض (٢٥٦٩/٤٣)، عن حماد بن سلمة، عن ثابت، عن أبي رافع، عن أبي هريرة قال: قال رسول اللَّه ﷺ: «إن اللَّه (عز وجل) يقول يوم القيامة: يا ابن آدم، مرضت فلم تعدني.....» فذكره.

(٤) ينظر: «**أحكام القرآن**» (١/ ٢٣٠).

وقوله: ﴿حَسَناً﴾: معناه: تَطِيبُ فيه النية، ويشبه أيضاً أنْ تكون إِشارة إِلى كثرته وجَوْدته.

وهذه الأضعاف الكثيرةُ إِلى السَّبْعِمِائَةِ التي رُوِيَتْ، ويعطيها مثالُ السُّنْبُلة.

* ت *: والحقُّ الذي لا شَكَّ فيه وجوبُ الإِيمان بما ذكر المولَىٰ سبحانه، ولا سبيل إِلى التحديد؛ إِلاَّ أنْ يثبتَ في ذلك حديثٌ صحيحٌ/، فيصار إِليه، وقد بيَّن ذلك ﷺ ٦١ ب فيما خرَّجه مُسْلِم، والبُخاريُّ، أنظره عند قوله تعالى: ﴿كَمَثَلِ حَبَّةٍ﴾ [البقرة: ٢٦١].

قال * ع *: رُوِيَ أن النبيَّ ﷺ طُلِبَ مِنْهُ أَنْ يُسَعِّر بِسَبَبِ غَلاَءٍ خِيفَ عَلَى المَدِينَةِ، فَقَالَ: «إِنَّ اللَّهَ هُوَ البَاسِطُ القَابِضُ، وَإِنِّي لأَرْجُو أَنْ أَلْقَى اللَّهَ، وَلاَ يَتْبَعْنِي أَحَدٌ بِمَظْلَمَةٍ فِي نَفْسٍ؛ وَلاَ مَالٍ»(١)، قال صاحب «سلاح المؤمن» عند شَرْحه لاسمه تعالَى «القَابِضِ البَاسِطِ»: قال بعْضُ العلماءِ: يجبُ أن يُقْرَنَ بيْنَ هذَيْن الاِسمين، ولا يفصل بينهما؛ ليكون أنبأَ عن القُدْرة، وأدلَّ على الحكمة؛ كقوله تعالى: ﴿يَقْبِضُ وَيَبْسُطُ﴾، وإِذا قلْتَ: «القَابِض» مفرداً، فكأنَّك قَصَرْتَ بالصفة على المنع والحرْمان، وإِذا جمعْتَ أَثْبَتَّ الصفتين؛ وكذلك القولُ في الخافضِ والرافع والمُعِزِّ والمُذِلِّ. انتهى، وما ذكره عن بعض العلماءِ، هو كلامُ الإِمام الفَخْر في شرحه لأسماء اللَّه الحسنَىٰ، ولفظه: القابضُ والباسطُ: الأحسنُ

---

(١) أخرجه أبو داود (٢/ ٢٩٣)، كتاب «البيوع»، باب في التسعير، حديث (٣٤٥٠)، والبغوي في «شرح السنة» (٤/ ٣٣١ـ بتحقيقنا)، وأحمد (٢/ ٣٣٧)، من طريق العلاء بن عبد الرحمن، عن أبيه، عن أبي هريرة؛ «أن رجلاً جاء فقال: يا رسول اللَّه سعر، فقال: بل ادعو، ثم جاء رجل فقال: يا رسول اللَّه، سعر، فقال: بل اللَّه يخفض ويرفع، وإني لأرجو أن ألقى اللَّه، وليس لأحد عندي مظلمة».

وللحديث شاهد قوي من حديث أنس بن مالك.

أخرجه أبو داود (٢/ ٢٩٣ ـ ٢٩٤) كتاب «البيوع»، باب في التسعير، حديث (٣٤٥١)، والترمذي (٣/ ٦٠٥ ـ ٦٠٦) كتاب «البيوع»، باب ما جاء في التسعير، حديث (١٣١٤)، والدارمي (٢/ ٢٤٩) كتاب «البيوع»، باب في النهي أن يسعر في المسلمين، وأحمد (٣/ ٢٨٦)، والبيهقي (٦/ ٢٩) كتاب «البيوع»، باب التسعير، كلهم من طريق حماد بن سلمة، عن قتادة، وثابت، وحميد عن أنس قال: غلا السعر في المدينة على عهد رسول اللَّه ﷺ. فقالوا: يا رسول اللَّه، سعر لنا، فقال: «إن اللَّه هو المسعر القابض الباسط الرازق، وإني لأرجو أن ألقى ربي، وليس أحد منكم يطلبني بمظلمة بدم ولا مال».

وقال الترمذي: حديث حسن صحيح.

وأخرجه أبو يعلى (٥/ ٢٤٥) رقم (٢٨٦١)، من طريق حماد بن سلمة، عن قتادة، وثابت، وحميد عن أنس به.

وأخرجه أحمد (٣/ ١٥٦)، من طريق حماد، عن قتادة، عن ثابت، عن أنس.

وأخرجه أبو يعلى (٥/ ١٦٠) رقم (٢٧٧٤)، من طريق مبارك بن فضالة عن الحسن عن أنس به.

في هذين الاِسمَيْن أنْ يقْرَنَ أحدهما في الذِّكْر بالآخر؛ ليكون ذلك أدلَّ على القدرة والحكمةِ؛ ولهذا السببِ قال اللَّه تعالى: ﴿وَاللَّهُ يَقْبِضُ وَيَبْسُطُ﴾ وإذا ذكرت «القابضَ» منفرداً عن «البَاسِطِ»، كنْتَ قد وصفته بالمَنْع والحرمانِ، وذلك غير جائز، وقوله: «المُعِزُّ المُذِلّ»، وقد عرفْتَ أنه يجبُ في أَمثالِ هذَيْن ذكْرُ كل واحد منهما مع الآخر. انتهى.

﴿أَلَمْ تَرَ إِلَى ٱلْمَلَإِ مِنۢ بَنِىٓ إِسْرَٰٓءِيلَ مِنۢ بَعْدِ مُوسَىٰٓ إِذْ قَالُوا۟ لِنَبِىٍّ لَّهُمُ ٱبْعَثْ لَنَا مَلِكًا نُّقَٰتِلْ فِى سَبِيلِ ٱللَّهِ ۖ قَالَ هَلْ عَسَيْتُمْ إِن كُتِبَ عَلَيْكُمُ ٱلْقِتَالُ أَلَّا تُقَٰتِلُوا۟ ۖ قَالُوا۟ وَمَا لَنَآ أَلَّا نُقَٰتِلَ فِى سَبِيلِ ٱللَّهِ وَقَدْ أُخْرِجْنَا مِن دِيَٰرِنَا وَأَبْنَآئِنَا ۖ فَلَمَّا كُتِبَ عَلَيْهِمُ ٱلْقِتَالُ تَوَلَّوْا۟ إِلَّا قَلِيلًا مِّنْهُمْ ۗ وَٱللَّهُ عَلِيمٌۢ بِٱلظَّٰلِمِينَ ﴿٢٤٦﴾ وَقَالَ لَهُمْ نَبِيُّهُمْ إِنَّ ٱللَّهَ قَدْ بَعَثَ لَكُمْ طَالُوتَ مَلِكًا ۚ قَالُوٓا۟ أَنَّىٰ يَكُونُ لَهُ ٱلْمُلْكُ عَلَيْنَا وَنَحْنُ أَحَقُّ بِٱلْمُلْكِ مِنْهُ وَلَمْ يُؤْتَ سَعَةً مِّنَ ٱلْمَالِ ۚ قَالَ إِنَّ ٱللَّهَ ٱصْطَفَىٰهُ عَلَيْكُمْ وَزَادَهُۥ بَسْطَةً فِى ٱلْعِلْمِ وَٱلْجِسْمِ ۖ وَٱللَّهُ يُؤْتِى مُلْكَهُۥ مَن يَشَآءُ ۚ وَٱللَّهُ وَٰسِعٌ عَلِيمٌ ﴿٢٤٧﴾ وَقَالَ لَهُمْ نَبِيُّهُمْ إِنَّ ءَايَةَ مُلْكِهِۦٓ أَن يَأْتِيَكُمُ ٱلتَّابُوتُ فِيهِ سَكِينَةٌ مِّن رَّبِّكُمْ وَبَقِيَّةٌ مِّمَّا تَرَكَ ءَالُ مُوسَىٰ وَءَالُ هَٰرُونَ تَحْمِلُهُ ٱلْمَلَٰٓئِكَةُ ۚ إِنَّ فِى ذَٰلِكَ لَءَايَةً لَّكُمْ إِن كُنتُم مُّؤْمِنِينَ ﴿٢٤٨﴾﴾

قوله تعالى: ﴿ألم تر إلى الملإ من بني إسرائيل مِنْ بعد موسَى...﴾ الآية: هذه الآية خَبَرٌ عن قوم من بني إسرائيل نالتهم ذِلَّةٌ وغَلَبة عَدُوٍّ؛ فطلبوا الإذن في الجِهَاد، وأن يؤمروا به، فلَمَّا أُمِرُوا، كَعَّ أكثرهم[1]، وصبر الأقلُّ، فنصرهم اللَّه، وفي هذا كلِّه مثالٌ للمؤمنين؛ ليحذروا المَكْرُوه منه، ويقتدوا بالحَسَن.

و ﴿المَلأَ﴾: في هذه الآية جميعُ القَوْم؛ لأن المعنَىٰ يقتضيه، وهو أصل اللفظة، ويسمى الأشرافُ «المَلأَ»؛ تشبيهاً، و ﴿مِنْ بَعْدِ مُوسَىٰ﴾: معناه: مِنْ بعد موته، وٱنقضاءِ مدَّته.

وقوله تعالى: ﴿لِنَبِيٍّ لهم﴾، قال ابن إسحاق وغيره: هو شمويلُ بْن بَابِل[2].

وقال السدِّيُّ: هو شَمْعُونُ[3]، وكانت بنو إسرائيل تغلِبُ من حارَبَها، وروي أنها

---

(١) أي: نكصوا على أعقابهم.
ينظر: «لسان العرب» (٣٨٩١).

(٢) أخرجه الطبري في «تفسيره» (٢/ ٦١٠) برقم (٥٦٣٠)، وذكره ابن عطية في «المحرر الوجيز» (١/ ٣٣٠).

(٣) أخرجه الطبري (٢/ ٦١٠) برقم (٥٦٣٠)، وذكره البغوي في «تفسيره» «معالم التنزيل» (١/ ٢٢٦)، وينظر «المحرر الوجيز» لابن عطية (١/ ٣٣٠)، و «النكت والعيون» للماوردي (١/ ٣١٤).

كانت تَضَعُ التابوتَ الذي فيه السكينةِ والبقيَّة في مَأْزِقِ الحرب، فلا تزال تَغْلِبُ؛ حتى عصَتْ، وظهرتْ فيهم الأحداث، وخالف ملوكهم الأنبياء، واتَّبعوا الشَّهوات، وقد كان اللَّه تعالَىٰ أقام أمورهم؛ بأنْ يكون أنبياؤهم يسدِّدون ملوكهم، فلما فعلوا ما ذكرناه، سلَّط اللَّه عليهم أُمماً من الكَفَرة، فغلَبُوهم، وأُخِذَ لهم التابوتُ في بعض الحُرُوب، فذلّ أمرهم.

وقال السُّدِّيُّ: كان الغالبُ لهم «جَالُوتَ»، وهو من العمالقة، فلما رأوا أنه الاِصطلامُ، وذَهَابُ الذِّكْرِ، أَنِفَ بعضُهمْ وتكلَّموا في أمرهم[1]؛ حتى اجتمع ملأهم علَىٰ أنْ قالوا لنبيِّ الوَقْتِ: ﴿ٱبْعَثْ لَنَا مَلِكاً...﴾ الآية، وإنما طلبوا مَلِكاً يقوم بأمر القتَال، وكانت المَمْلَكَة في سِبْطٍ من أسباط بني إسرائيل يقال لهم: بَنُو يَهُوذا، فعلم النبيُّ بالوحْي، أنه ليس في بيْتِ المَمْلَكَة من يقوم بأمر الحَرْب، ويسَّر اللَّه لذلك طَالُوت، وقرأ جمهور النَّاسِ: «نُقَاتِلْ»؛ بالنون وجزم اللام؛ على جواب الأمر، وأراد النبيُّ المذكور ـ عليه السلام ـ أن يتوثَّق منهم، فوقفهم علَىٰ جهة/ التَّقْرِيرِ، وسَبْرِ ما عنْدَهم بقوله: ﴿هَلْ عسيتُمْ﴾، ومعنى هذه المقالةِ، هل أنتم قريبٌ من التولِّي والفرار، إن كُتِبَ عليكم القِتَالُ. ١٦٢أ

* ص *: ﴿لِنَبِيٍّ﴾ متعلِّق بـ ﴿قَالُوا﴾، واللامُ معناها: التبليغُ. انتهى.

ثم أخبر تعالى أنه لما فرض عليهم القتالَ، تولَّوْا، أي: اضطربَتْ نياتهم، وفَتَرت عزائمهم، إلا قليلاً منهم، وهذا شأن الأمم المتنعِّمة المائلَة إلى الدَّعَة تتمنَّى الحرب أوقاتِ السَّعَة، فإذا حَضَرت الحَرْب، كَعَّتْ، وعن هذا المعنَىٰ نهى النبيُّ ﷺ؛ بِقَوْلِهِ: «لاَ تَتَمَنَّوْا لِقَاءَ العَدْوِّ، وَاسْأَلُوا اللَّهَ العَافِيَةَ، فَإِذَا لَقِيتُمُوهُمْ، فَاثْبُتُوا»[2].

ثم توعَّد سبحانه الظالمينَ في لَفْظ الخبر؛ بقوله: ﴿واللَّه عليمٌ بالظالمين﴾.

وقوله تعالى: ﴿وقال لهم نبيُّهم إن اللَّه قد بَعَثَ لَكُمْ طَالُوتَ ملكاً...﴾ الآية: قال وهْبُ بن مُنَبِّهٍ[3]: .....

---

(١) ذكره ابن عطية في «المحرر الوجيز» (١/ ٣٣٠).

(٢) أخرجه البخاري (٦/ ١٢٠)، كتاب «الجهاد»، باب كان النبي ﷺ إذا لم يقاتل، حديث (٢٩٦٦). ومسلم (٣/ ١٣٦٢ ـ ١٣٦٣)، كتاب «الجهاد»، باب كراهة تمني لقاء العدو، حديث (٢٠/ ١٧٤٢).

(٣) وهب بن مُنَبِّه بن كامل، الأبْنَاوِي، الصَّنْعَاني، أبو عبد اللَّه الأخباري، عن ابن عباس، وجابر، وأبي سعيد، وطائفة، وعنه سِمَاك بن الفضل، وهَمَّام بن نافع، وخلق.

وثقه النسائي، قال مسلم بن خالد: لبث وهب أربعين سنة لم يرقد على فراشه، قتله يوسف بن عمر سنة عشر ومائة.

ينظر: «الخلاصة» (٣/ ١٣٨).

٤٩٠ ـــــــ

وقد حكى الطبريُّ معناه عن ابْنِ عَبَّاس وغيره[١].

واختلف في كيفيَّة إتيان التابُوتِ، فقال وهب: لما صار التابوتُ عند القوم الذين غَلَبُوا بني إِسْرَائيل، وضَعُوه في كنيسة لهم فيها أصنامٌ، فكانت الأصنام تُصْبِحُ منكَّسة، فجعلوه في قرية قَوْم، فأصاب أولئك القَوْم/ أوجاعٌ، فقالُوا: ما هذا إلاَّ لهذا التابوتِ، ٦٢ ب فلنردَّه إلى بني إسرائيل، فأخذوا عَجَلَةً، فجعلوا التابُوتَ علَيْها، وربَطُوها ببقرتَيْن، فأرسلوهما في الأرضِ نَحْو بلادِ بَني إسرائيل، فبعث اللَّه ملائكَةً تَسُوقُ البقرتَيْنِ؛ حتى دخَلَتَا به علَىٰ بني إسرائيل، وهم في أمر طَالُوتَ، فأيقنوا بالنَّصْر.

وقال قتادةُ، والربيعُ: كان هذا التابوتُ مما تركه موسَىٰ عنْد يُوشَعَ، فجعله يُوشَعُ في البريَّة، ومَرَّتْ علَيْه الدُّهُور؛ حتَّىٰ جاء وقْتُ طَالُوت، فحملَتْه الملائكةُ في الهَوَاء؛ حتى وضعته بينهم، فاستوثَقَتْ بنو إسرائيل عند ذلك علَىٰ طالوت[٢]، وقيل غير هذا، واللَّه أعلم.

وقوله تعالى: ﴿فيه سكينةٌ من ربِّكم...﴾ الآية: قال ابن عَبَّاس: السكينةُ طَسْتٌ من ذهَبٍ من الجَنَّة[٣]، وقال مجاهدٌ: السكينة لها رأس كرأس الهِرَّة، وجنَاحَان، وذَنَب[٤].

وقال عطاءٌ: السكينة ما يعرفونَ من الآياتِ، فيسكنون إليها[٥]، وقال قتادة: ﴿سكينة من ربِّكم﴾ أي: وقار لكم من ربِّكم[٦].

قال * ع *: والصحيحُ أن التابوت كانَتْ فيه أشياء فاضلةٌ من بقايا الأنبياء وآثارهم، تَسْكُن إلى ذلك النُّفُوس، وتأنس به، ثم قَرَّر تعالَىٰ؛ أن مجيء التابوتِ آية لهم، إنْ كانوا

---

(١) أخرجه الطبري (٥/ ٣١٥)، وذكره ابن عطية في «المحرر الوجيز» (١/ ٣٣٢).

(٢) أخرجه الطبري في «تفسيره» (٥/ ٣٢٤) برقم (٥٦٦٢، ٥٦٦٣)، و «المحرر الوجيز» (١/ ٣٣٢).

(٣) أخرجه الطبري في «تفسيره» (٥/ ٣٢٨) برقم (٥٦٧٨)، وذكره البغوي في «معالم التنزيل» (١/ ٢٢٨)، وابن عطية في «المحرر الوجيز» (١/ ٣٣٢)، والماوردي في «النكت والعيون» (١/ ٣١٦).

(٤) أخرجه الطبري في «تفسيره» (٥/ ٣٢٨) برقم (٥٦٧٥)، و«المحرر الوجيز» لابن عطية (١/ ٣٣٢)، و «الدر المنثور» (١/ ٥٦٢)، وعزاه السيوطي لسفيان بن عيينة، وعبد بن حميد، وابن أبي حاتم، والبيهقي في «الدلائل» عن مجاهد.

(٥) أخرجه الطبري في «تفسيره» (٥/ ٣٢٩)، والبغوي في «تفسيره معالم التنزيل» (١/ ٢٢٨)، و «النكت والعيون» (١/ ٣١٦)، و «المحرر الوجيز» (١/ ٣٣٢).

(٦) أخرجه الطبري في «تفسيره» (٥/ ٣٢٩) برقم (٥٦٨٤)، وذكره الماوردي في «النكت والعيون» (١/ ٣١٦)، وابن عطية في «المحرر الوجيز» (١/ ٣٣٣).

٤٩٢ ـــــــ

قال * ع *: وظاهرُ قولِ طالوتَ ﴿إِنَّ اللَّهَ مُبْتَلِيكُمْ﴾؛ أنه بإخبار من النبيِّ لطالوتَ، ويحتمل أنْ يكون هذا مما ألهم اللَّه إليه طالوتَ، فجرَّب به جنده، وهذه النَّزْعة واجبٌ أنْ تقع من كلِّ متولِّي حَرْب، فليس يحارِبُ إلا بالجنْدِ المطيعِ، وبَيِّنٌ أن الغرفة كَافَّةُ ضرر العَطَش عنْد الحَزَمَةِ[1] الصَّابرين على شَظَف[2] العَيْش الَّذين هم في غير الرفاهيَةِ، وقوله: ﴿فَلَيْسَ مِنِّي﴾، أي: ليس من أصحابي في هذه الحَرْب، ولم يخرجْهم بذلك عن الإيمان، ومثلُ هذا قولُ النبيِّ ﷺ: «مَنْ غَشَّنَا، فَلَيْسَ مِنَّا»[3]، و «مَنْ رَمَانَا بِالنَّبْلِ، .....

---

(١) الحزمة: جمع حازم، ورجل حزيم، وهو من قوم حزماء، وحُزَّم وحُزَّام، وأحزام. وهو العاقل المميز ذو الحُنْكَةِ. ينظر: «**لسان العرب**» (٨٥٩).

(٢) الشَّظَفُ: الشدة والضيق، وَيُبْسُ العيش وشدته.
ينظر: «**لسان العرب**» (٢٢٦٧).

(٣) أخرجه مسلم (١/ ٣٤٨ـ الأبي)، كتاب «**الإيمان**»، باب قول النبي ﷺ: «من غشنا فليس منا»، حديث (١٦٤/ ١٠٢)، وأبو داود (٢/ ٢٩٤) كتاب «البيوع»، باب في النهي عن الغش، حديث (٣٤٥٢)، والترمذي (٣/ ٥٩٧)، كتاب «البيوع»، باب ما جاء في كراهية الغش في البيوع، حديث (١٣١٥)، وابن ماجة (٢/ ٧٤٩) كتاب «التجارات»، باب النهي عن الغش، حديث (٢٢٢٤)، وأبو عوانة (١/ ٥٧)، وأحمد (٢/ ٢٤٢)، والحميدي (٢/ ٤٤٧) رقم (١٠٣٣)، وابن الجارود في «**المنتقى**» رقم (٥٦٤)، وابن حبان (٤٩٠٥ـ الإحسان)، وابن مَنْدَه في «**الإيمان**» رقم (٥٥٠، ٥٥١، ٥٥٢)، والطحاوي في «**مشكل الآثار**» (٢/ ١٣٤)، والحاكم (٢/ ٨ ـ ٩)، والبيهقي (٥/ ٣٢٠)، كتاب «البيوع»، كلهم من طريق العلاء بن عبد الرحمن، عن أبيه، عن أبي هريرة به.
وقال الترمذي: حديث حسن صحيح.
وقال الحاكم: صحيح على شرط مسلم.
قلت: وقد وهم رحمه اللَّه في ذلك؛ فالحديث في «**صحيح** مسلم»، كما تقدم في التخريج.
وللحديث شواهد من حديث ابن عمر، وأبي بردة بن نيار، وابن مسعود، والحارث بن سويد، وقيس بن أبي غرزة، وأبي الحمراء، وعائشة.
* حديث ابن عمر:
أخرجه أحمد (٢/ ٥٠)، والبزار (٢/ ٨٢ ـ كشف) رقم (١٢٥٥)، من طريق أبي معشر، عن نافع، عن ابن عمر؛ أن النبي ﷺ قال: «من غشَّنا فليس منا».
والحديث ذكره الهيثمي في «**مجمع الزوائد**» (٢/ ٢٨٨). وقال: رواه أحمد، والبزار، والطبراني في «**الأوسط**»، وفيه أبو معشر وهو صدوق، وضعَّفه جماعة.
وللحديث طريق آخر عن ابن عمر: أخرجه الدارمي (٢/ ٢٤٨)، كتاب «البيوع»، باب في النهي عن الغش، والقضاعي في «**مسند الشهاب**» (٣٥١)، من طريق يحيى بن المتوكل، ثنا القاسم بن عبيد اللَّه، عن عمه سالم بن عبد اللَّه، عن ابن عمر به. ويحيى بن المتوكل قال الحافظ في «**التقريب**» (٢/ ٣٥٦): ضعيف.
* حديث أبي بردة بن نيار: =

فَلَيْسَ مِنَّا»[١]، و «لَيْسَ مِنَّا مَنْ شَقَّ الجُيُوبَ، وَلَطَمَ الخُدُودَ»[٢].

وفي قوله: ﴿وَمَنْ لم يَطْعَمْهُ﴾ سدُّ الذرائعِ؛ لأنَّ أدْنَى الذَّوْق يدْخُل في لفظ الطّعم،

= أخرجه أحمد (٣/ ٤٦٦)، والبزار (١/ ٦٨ـ كشف) رقم (٦٨)، والطبراني في «**الكبير**» (٢٢/ ١٩٨) رقم (٥٢١)، وابن أبي شيبة (٧/ ٢٩٠). كلهم من طريق جميع بن عمير عن عمه، يعني أبا بردة مرفوعاً.
وقال الهيثمي في «**المجمع**» (٢/ ٣١): رواه البزار، وفيه جميع بن عمير، وثقه أبو حاتم، وضعفه البخاري وغيره.
* حديث ابن مسعود:
أخرجه ابن حبان (٥٦٧)، والطبراني في «**الكبير**» (١٠٢٣٤)، وفي «**الصغير**» (١/ ٢٦١). وأبو نعيم في «**حلية الأولياء**» (٤/ ١٨٨ ـ ١٨٩)، والقضاعي في «**مسند الشهاب**» (٢٥٣). كلهم من طريق عاصم بن بهدلة، عن زر عن ابن مسعود قال: قال رسول اللّه ﷺ: «من غشنا فليس منا، والمكر والخديعة في النار».
* حديث الحارث بن سويد:
أخرجه الحاكم (٢/ ٩).
* حديث قيس بن أبي غرزة:
أخرجه أبو يعلى (٢/ ٢٣٣) رقم (٩٣٣)، من طريق الحكم بن عتيبة، عن قيس بن أبي غرزة مرفوعاً بلفظ: «من غش المسلمين فليس منهم».
وذكره الهيثمي في «**مجمع الزوائد**» (٤/ ٨٢)، وقال: رواه الطبراني في «**الكبير**» و «**الأوسط**»، ورجاله ثقات، وذكره الحافظ في «**المطالب العالية**» (١٣٦١)، وعزاه إلى أبي يعلى.
* حديث أبي الحمراء:
أخرجه ابن ماجة (٢/ ٧٤٩) كتاب «التجارات»، باب النهي عن الغش، حديث (٢٢٢٥)، من طريق أبي داود، عن أبي الحمراء به مرفوعاً.
وأبو داود هو نفيع بن الحارث الأعمى متروك؛ كذبه ابن معين، وغيره.
* حديث عائشة:
أخرجه البزار (٢/ ٨٣ـ كشف) رقم (١٢٥٦)، وقال البزار: لا نعلمه عن عائشة إلا بهذا الإسناد، والحديث ذكره الهيثمي في «**المجمع**» (٤/ ٨١)، وقال: ورجاله ثقات.

(١) أخرجه الطبراني في «الكبير» (١١/ ٢٢١) رقم (١١٥٥٣)، من طريق عكرمة عن ابن عباس.

(٢) أخرجه البخاري (٣/ ١٦٣)، كتاب «الجنائز»، باب ليس منا من شق الجيوب، حديث (١٢٩٤)، ومسلم (١/ ٩٩)، كتاب «الإيمان»، باب تحريم ضرب الخدود، حديث (١٦٥/ ١٠٣). والترمذي (٣/ ٣١٥)، كتاب «الجنائز»، باب ما جاء في النهي عن ضرب الخدود، حديث (٩٩٩)، والنسائي (٤/ ٢٠)، كتاب «الجنائز»، باب ضرب الخدود، وابن ماجة (١/ ٥٠٤ ـ ٥٠٥)، كتاب «الجنائز»، باب ما جاء في النهي عن ضرب الخدود وشق الجيوب، حديث (١٥٨٤). وأحمد (١/ ٤٣٢)، والطيالسي (١/ ١٥٧ـ منحة) رقم (٧٤٧). وأبو يعلى (٩/ ١٢٧) رقم (٥٢٠١)، والبيهقي (٤/ ٦٤) كتاب «الجنائز»، والبغوي في «**شرح السنة**» (٣/ ٢٨٨ـ بتحقيقنا)، من حديث عبد اللّه بن مسعود به.
وقال الترمذي: هذا حديث حَسَنٌ صحيح.

فإذا وقع النَّهْيُ عن الطُّعْم، فلا سبيل إلى وقوع الشُّرْبِ ممَّن يتجنَّب الطعْم، ولهذه المبالغةِ لم يأتِ الكلامُ: ومَنْ لَمْ يَشْرَبْ مِنْهُ.

* ص *: ﴿إلاَّ من ٱغترف غُرْفَةً بيده﴾: استثناءٌ من الجملة الأولَىٰ، وهو قوله: ﴿فَمَنْ شَرِبَ منْهُ فليس منِّي﴾، أيْ: إلاَّ من ٱغترَفَ غُرْفة بيَده، دون الكَرْع،/ فهو منِّي، ٦٣أ والاستثناء إذا تعقَّب جملتين فأكثر، أمكَنَ عَوْده إلى كلٍّ منها، فقيل: يعود على الأخيرة، وقيل: إلى الجميع[1].

وقال أبو البقاء: إنْ شئتَ، جعلته مِنْ «مَنِ» الأولَىٰ، وإنْ شئتَ مِنْ «مَنِ» الثانيةِ، وتُعُقِّبَ؛ بأنه لو كان استثناءً من الثانية، وهي: ﴿وَمَنْ لَمْ يَطْعَمْهُ فَإِنَّهُ مِنِّي﴾، لَلَزِمَ أنْ يكون: ﴿مَنِ ٱغْتَرَفَ غُرْفَةً﴾ ليس منه؛ لأن الاستثناء من الإثبات نفيٌ، ومن النفي إثبات؛ على الصحيح، وليس كذلك؛ لأنه أبيحَ لهم الاغترافُ، والظاهر عوده إلى الأولَىٰ، والجملةُ الثانية مفهومةٌ من الأولَىٰ، لأنه حين ذكر أنَّ من شربه، فليس منه، فُهِمَ من ذلك أنَّ مَنْ لم يشرب منه، فإنه منه. انتهى.

ثم أخبر تعالى؛ أن الأكثر شَرِبَ، وخالَفَ ما أريد منه، روي عن ابن عَبَّاس وغيره؛ أن القوم شَرِبوا على قدر يقينهم، فشرب الكُفَّار شُرْبَ الهيم، وشرب العاصُون دُون ذلك، وٱنصرفَ من القوْمِ ستَّة وسبْعُون ألفاً، وبقي بعض المؤمنين، لم يَشْرَبْ شيئاً، وأخذ بعضهم الغُرْفة، فأما مَنْ شَرب، فلم يرو، بل برَّح به العطش، وأما من ترك الماء، فَحَسُنَتْ حاله،

---

(١) الصحيحُ أنه يعود على الجملة الأولى وهي: ﴿فَمَنْ شَرِبَ منه فليس مني﴾، والجملة الثانيةُ معترضَةٌ بين المستثنى والمستثنَى منه، وأصلُها التأخيرُ، وإنَّما قُدِّمَتْ؛ لأنها تَدُلُّ عليها الأولى بطريقِ المفهوم، فإنَّه لَمَّا قال تعالى: ﴿فَمَنْ شَرِبَ منه فليس مني﴾ فُهِمَ منه أنَّ مَنْ لم يَشربْ فإنَّه منه، فلمَّا كانَتْ مدلولاً عليها بالمفهوم صارَ الفصلُ بها كَلا فصل. وقال الزمخشري: «والجملةُ الثانية في حكم المتأخِرة، إلاَّ أنها قُدِّمَتْ لَلعنايةِ، كما قُدِّمَ «والصابئون» في قولِهِ: ﴿إن الذين آمنوا والذينَ هادُوا والصابِئون﴾ [الحج: ١٧].

والثاني: أنه مستثنى من الجملةِ الثانيةِ، وإليه ذهب أبو البقاء. وهذا غيرُ سديدٍ لأنه يؤدِّي إلى أن المعنى: ومَنْ لم يَطْعَمْه فإنه مني إلاَّ مَنِ اغتَرَف بيدِهِ فإنه ليس مني؛ لأنَّ الاستثناءَ من النفي إثباتٌ، ومن الإثباتِ نفيٌ، كما هو الصحيحُ، ولكن هذا فاسدٌ في المعنى؛ لأنهم مفسوحٌ لهم في الاغترافِ غَرفةً واحدةً.

والاستثناء إذا تعقَّبَ الجملَ وصَلَحَ عَوْدُهُ على كلٍّ منها هل يختصُّ بالأخيرة أم لا؟ خلافٌ مشهورٌ، فإنْ دَلَّ دليلٌ على اختصاصِهِ بإحدى الجملِ عمِلَ به، والآيةُ من هذا القبيلِ، فإنَّ المعنى يعود إلى عَوْدِهِ إلى الجملَةِ الأولى لا الثانيةِ لِمَا ذكرْتُ لك.

ينظر: «**الدر المصون**» (١/ ٦٠٥).

وكان أَجْلَدَ ممن أخذ الغُرْفَة[1].

وقوله تعالى: ﴿فلما جاوَزَهُ هو والذين آمنوا معه...﴾ الآية: أكثر المفسِّرين على أنه إنَّما جاوز النَّهَرَ مَنْ لم يشرَبْ إلا غُرْفة، ومن لم يَشْرَبْ جملةً، ثم كانَتْ بصائرُ هؤلاء مختلفةً؛ فبعضٌ كَعٌّ، وقليلٌ صَمَّم، وهم عِدَّة أهل بدرٍ ثَلاثُمِائَةٍ، وبِضْعَةَ عَشَرَ رَجُلاً.

وقوله تعالى: ﴿قالوا لا طاقَةَ﴾.

قال ابن عبَّاس: قال كثير من الأربعةِ الآلافِ الباقيَةِ مع طالُوت، الذين جاوزوا النَّهَر: ﴿لا[2] طاقة لنا﴾ علَىٰ جهة الفَشَل، والفزع من الموت، وٱنصرفوا عن طالوتَ، فقال المؤمنون الموقنُون بالبَعْث، والرجوعِ إلى اللَّه تعالَىٰ، وهم عِدَّة أهل بَدْر: ﴿كَمْ مِنْ فِئَةٍ﴾، والظنُّ علَىٰ هذا القول: اليقينُ، والفئةُ: الجماعة التي يرجعُ إليها في الشدائد، وفي قولهم - رضي اللَّه عنهم - ﴿كَمْ مِنْ فِئَةٍ...﴾ الآية: تحريضٌ بالمثالِ، وحضٌّ واستشعارٌ للصبر، وٱقتداءٌ بمن صَدَق ربَّه، ﴿واللَّهُ مَعَ الصَّابِرِينَ﴾ بنصره وتأييده.

وقوله تعالى: ﴿ولما برزوا لجالوتَ وجنوده قالوا ربَّنا أفرغْ علينا صبْراً...﴾ الآية: ﴿بَرَزُوا﴾: معناه صَارُوا في البَرَازِ، وهو الأفْيَحُ من الأرض المتَّسِع، والإِفْرَاغُ: أعظم الصبِّ، وكان جالوتُ أمير العمالقة، ومَلِكَهُم، ورُوِيَ في قصَّة داود وقَتْله جالوتَ؛ أنَّ أصحَابَ طالُوتَ كان فيهم إخوة دَاوُد، وهم بنو أيش، وكان داود صغيراً يرعَىٰ غنَماً لأبيه، فلمَّا حضَرَتِ الحربُ، قال في نفْسه: لأذهبنَّ لرؤية هذه الحرْب، فلمَّا نهض مَرَّ في طريقه بحَجَر، فناداه: يا دَاوُد، خُذْنِي، فَبِي تَقْتُلُ جالُوتَ، ثم ناداه حَجَرٌ آخَرُ، ثم آخر، ثم آخَرُ، فأخَذَها، وجعَلَها في مِخْلاَتِهِ، وسار، فلَمَّا حَضَر البأْسُ، خَرَجَ جالُوتُ يطلب مُبَارِزاً، فكَعَّ الناسُ عَنْه؛ حتَّىٰ قال طالوتُ: مَنْ بَرَز له، ويَقْتُلُه، فأنا أزوِّجه ابنَتِي، وأحكِّمه في مالِي، فجاء داوُدُ، فقال: أنا أَبْرُزُ له، وأقتلُه، فقال له طالوت: فَٱرْكَبْ فَرَسِي، وخُذْ سلاحِي، ففَعَلَ، وخَرَج في أحْسَنِ شِكَّةٍ، فلمَّا مشَىٰ قَليلاً، رجَع، فقال الناسُ: جَبُنَ الفَتَىٰ، فقَالَ داوُد: إنَّ اللَّه سبحانه، إنْ لم يَقْتُلْهُ لِي، ويعينَنِي علَيْه، لم ينفعْنِي هذا الفَرَسُ، ولا هذا السِّلاحُ، ولكنِّي أحبُّ أنْ أقاتِلَهُ علَىٰ عادَتِي، قال: وكان داوُدُ من أرْمَى النَّاس بالمِقْلاعِ، فنَزَلَ، وأخَذَ مِخْلاَته،/ فتقلَّدها، وأخَذَ مِقْلاَعه، فخَرَج إلى جَالُوتَ، وهو شَاكٍ فِي السِّلاحِ، فقال له جالوت: «أنْتَ، يا فَتَىٰ، تَخْرُجُ إِلَيَّ». قَالَ: نعم، قال: هكذا؛ كما ٦٣ ب

(١) أخرجه الطبري في «تفسيره» (٥/ ٣٤٥) بنحوه، وذكره ابن عطية في «المحرر الوجيز» (١/ ٣٣٥).

(٢) ذكره ابن عطية في «تفسيره» (١/ ٣٣٦).

يُخْرَجُ إلى الكَلْبِ، قال: نعم، وأنتَ أهْوَنُ، قَالَ: لَأُطْعِمَنَّ اليَوْمَ لَحْمَكَ الطيرَ، والسِّبَاعَ، ثُمَّ تدَانَيَا، فأدار دَاوُدُ مِقْلاَعَهُ، وأدْخَلَ يدَهُ إلى الحجارةِ، فرُوِيَ أنَّها ٱلْتَأَمَتْ، فصارَتْ واحداً، فأخذه، ووضَعَه في المِقْلاَعِ، وسمَّى اللَّهَ، وأدارَهُ، ورَمَاه، فأصَابَ به رَأسَ جالُوت، فقتله، وحزَّ رأسَهُ، وجعَلَهُ في مِخْلاَته، وٱختَلَطَ النَّاسُ، وحَمَل أصْحَاب طالُوتَ، وكانَتِ الهزيمةُ، ثم إنَّ داوُدَ جاء يَطْلُبُ شرطَهُ من طالُوتَ، فقال له: إن بناتِ المُلُوكِ لهُنَّ غرائِبُ من المَهْرِ، ولا بُدَّ لك من قَتْل مائَتَيْنِ من هؤُلاَء الجَرَاجِمَةِ[1] الذينَ يُؤْذُونَ النَّاس، وتجيئَنِي بغُلُفِهِمْ[2]، وطمع طالوتُ أنْ يُعَرِّض داوُدَ للقَتْلِ بهذه النَّزْعَة، فقَتَل داوُدُ منهم مائَتَيْنِ، وجاء بذلك، وطَلَبَ امرأته، فدَفَعَهَا إليه طالُوتُ، وعَظُم أمْرُ داود، فيُرْوَىٰ؛ أنَّ طالُوتَ تخلَّىٰ له عن المُلْك، وصار هو المَلِكَ، وقد أكْثَر الناس في قَصَص هذه الآية، وذلك كلُّه لَيِّن الأَسانيد؛ فلذلك انتقَيْتُ منه ما تنفكُّ به الآية، ويعلم به مناقلُ النازلة.

وأما الحكْمَةُ التي آتاه اللَّه، فَهِيَ النبوَّة، والزَّبُور، وعلَّمه سبحانه صَنْعَة الدُّرُوع، ومَنْطِقَ الطَّيْر، وغيْرَ ذلك من أنواع علْمه ـ صلَّى اللَّه علَىٰ نبيِّنا وعلَيْه ـ.

وقوله تعالى: ﴿ولوْلا دَفْعُ اللَّه الناسَ بعضَهُمْ ببَعْضٍ لفسدت الأرْضُ...﴾ الآية: أخبر اللَّه سبحانه في هذه الآية؛ أنه لوْلاَ دفعه بالمؤمنين في صدور الكَفَرة علَىٰ مرِّ الدَّهْر، لَفَسَدَتِ الأرْض؛ لأن الكُفْر كان يطبقها، ولكنه سبحانه لا يُخْلِي الزمانَ مِنْ قَائِمٍ بحقٍّ، وداعٍ إلى اللَّه إلى أنْ جعل ذلك في أمَّة محمَّد إلَىٰ قيامِ السَّاعة له الحَمْدُ كَثيراً.

* ص *: ﴿وَلَكِنَّ﴾ استدراكٌ بإثبات الفضل للَّه سبحانه علَىٰ جميع العالمين؛ لما يتوهَّمه من يريد الفَسَاد؛ أنَّ اللَّه غير متفضِّل عليه؛ إذ لم يبلِّغه مقاصده؛ وٱحتيج إلَىٰ هذا التقديرِ؛ لأن «لَكِنَّ» تكونُ بين متنافِيَيْن بوجْهٍ مَّا. انتهى.

والإشارةُ بـ ﴿تِلْكَ﴾ إلى ما سلف من القصص والأنباء، وفي هذه القصَّة بجملتها مثالٌ عظيمٌ للمؤمنين ومعتَبَرٌ، وقد كان أصحابُ نبيِّنا محمَّد ﷺ معدِّين لحَرْب الكفَّار، فلهم في هذه النازلة معتَبَرٌ يقتضي تقْوِيَة النفُوسِ، والثقَةَ باللَّه سبحانه، وغيْرَ ذلك من وجوه العِبَر.

---

(١) أي لصوص يستلبون الناس، وينتهبونهم. والجراجمة: قوم من العجم بالجزيرة. ويقال: الجراجمة نَبَطُ الشام. ينظر: «لسان العرب» (٥٨٦).

(٢) هو جمع غِلافٍ، والغلاف ما اشتمل على الشيء، والغلاف: غلاف السيف والقارورة، وسيف أغلف، وقوس غلفاء، وكذلك كل شيء في غلاف. ورجل مُغَلَّفٌ: عليه غلاف من هذه الأَدَم ونحوها. ينظر: «لسان العرب» (٣٢٨٢، ٣٢٨٣).

٤٩٨ ـــــــ

دفَاعُ اللَّه النَّاسَ بعضَهُم ببعض.

قوله تعالى: ﴿يأيُّها الذين آمنوا أنفقوا ممَّا رزقْناكم...﴾ الآيةَ، قال ابن جُرَيْج: هذه الآيةُ تجمعُ الزكاةَ والتطوُّع، أي[1]: وجميعَ وجوهِ البرِّ من سبيلِ وصلةِ رحم، وهذا كلامٌ صحيحٌ، لكن ما تقدَّم من الآيات في ذكْر القتَالِ يرجِّح أنَّ هذه النفقةَ في سَبيلِ اللَّه، ويقوِّي ذلك قولُه: ﴿والكَافِرُونَ هم الظَّالمُونَ﴾، أي: فكافِحُوهم بالقتَالِ بالأنْفُس، وإنفاقِ الأموال ممَّا رزقْنَاكم، وهذا غاية الإنعام والتفضُّل منه سبحانه؛ أنْ رَزَق، ثم نَدَب للنفقةِ ممَّا به أنعم، وحذَّر سبحانه من الإمساك إلى أنْ يأتي يَوْم لا يمكنُ فيه بيْعٌ، ولا شراءٌ، ولا استدراكُ نفقةٍ في ذاتِ اللَّه تعالَىٰ، إذ هي مبايعةٌ إذ البيعُ فديةٌ؛ لأن المرء قد يشتري نفْسَه، ومرادَهُ بماله؛ فكأن معنى الآية أنْ لا فديةَ يوم القيامة، ولا خُلَّةَ نافعة، وأهل التقوَىٰ في ذلك اليَوْمِ بينهم خُلَّة، ولكنَّه غير محتاج إلَيْها.

* ت *: وفي قوله: «غَيْر مُحْتَاجٍ إلَيْهَا» قلقٌ، ولا شفاعة يَومَئِذٍ إلا لِمَنْ أذن له سبحانه، فالمنفيُّ مثل حال الدُّنيا من البَيْع، والخُلَّة، والشَّفاعة؛ بغير إذْن المَشْفوع عنده، قال عطاءُ بن دِينَار: الحَمْدُ للَّهِ الَّذي قال: ﴿والكَافِرُونَ هُمُ الظَّالِمُونَ﴾، ولم يقلْ: والظَّالمُونَ هم الكافرون[2].

﴿ٱللَّهُ لَآ إِلَٰهَ إِلَّا هُوَ ٱلۡحَيُّ ٱلۡقَيُّومُۚ لَا تَأۡخُذُهُۥ سِنَةٞ وَلَا نَوۡمٞۚ لَّهُۥ مَا فِي ٱلسَّمَٰوَٰتِ وَمَا فِي ٱلۡأَرۡضِۗ مَن ذَا ٱلَّذِي يَشۡفَعُ عِندَهُۥٓ إِلَّا بِإِذۡنِهِۦۚ يَعۡلَمُ مَا بَيۡنَ أَيۡدِيهِمۡ وَمَا خَلۡفَهُمۡۖ وَلَا يُحِيطُونَ بِشَيۡءٖ مِّنۡ عِلۡمِهِۦٓ إِلَّا بِمَا شَآءَۚ وَسِعَ كُرۡسِيُّهُ ٱلسَّمَٰوَٰتِ وَٱلۡأَرۡضَۖ وَلَا يَـُٔودُهُۥ حِفۡظُهُمَاۚ وَهُوَ ٱلۡعَلِيُّ ٱلۡعَظِيمُ ٢٥٥﴾

وقوله تعالى: ﴿اللَّه لا إله إلا هو الحيُّ القيوم...﴾ الآية: هذه الآيةُ سيِّدة آي القرآن، وورد في الحديثِ؛ «أنَّهَا تَعْدِلُ ثُلُثَ القُرْآن»[3]، وورد «أنَّ مَنْ قَرَأَهَا أَوَّلَ لَيْلِهِ، لَمْ يَقْرَبْهُ شَيْطَانٌ»؛ وكذلك مَنْ قَرَأَهَا أَوَّلَ نَهارِهِ[4]، وهي متضمِّنة التوحيدَ والصِّفاتِ العُلاَ،

---

(١) أخرجه الطبري في «تفسيره» (٣/ ٥) برقم (٥٧٦٢)، وذكره البغوي في «تفسيره»، وذكره أيضاً ابن عطية في «تفسيره» (١/ ٣٣٩)، والسيوطي في «الدر المنثور» (١/ ٥٧١)، وعزاه لابن جرير، وابن المنذر.

(٢) أخرجه الطبري في «تفسيره» (٣/ ٦) برقم(٥٧٦٤)، وذكره ابن عطية في «المحرر الوجيز»، (١/ ٣٤٠)، والسيوطي في «الدر المنثور» (١/ ٥٧١)، وعزاه لابن جرير، وابن أبي حاتم.

(٣) تقدم تخريجه.

(٤) أخرجه النسائي في «عمل اليوم والليلة» (٩٦١)، وأبو يعلى كما في «النكت الظراف» (١/ ٣٨)، وابن حبان (٧٨٤). وأبو نعيم في «دلائل النبوة» (٢/ ٧٦٥)، والحاكم (١/ ٥٦٢). والبيهقي في «الدلائل» (٧/ ١٠٩). والطبراني (٥١٤). كلهم من حديث أبي بن كعب؛ أنه كان له جرن فيه تمر، فكان=

٥٠٠ ـــــــ

مًا، فلذلك حَسُنَتْ في هذا الموضِعِ بالنفيِ، والسِّنَةُ: بدْء النُّعَاس، وليس يفقد معه كلّ الذِّهْن، والنَّوْمُ هو المستثْقَلُ الذي يزولُ معه الذهْن، والمراد بالآية: التنزيهُ أنه سبحانه لا تدركُه آفة، ولا يلحقه خَلل بحالٍ من الأحوال، فجعلت هذه مثالاً لذلك، وأقيمَ هذا المذكورُ من الآفاتِ مقام الجميعِ، وهذا هو مفهومُ الخطَابِ[1]؛ كما قال تعالى: ﴿فلاَ تَقُلْ لَهُمَا أُفٍّ﴾ [الإسراء: ٢٣].

* ت *: وبيانه أنه إذا حرم التأفيف، فَأَحْرَىٰ ما فوقه من الشَّتْم، والضَّرْب في حقِّ الأبوَيْن، وروَىٰ أبو هريرة، قال: سَمِعْتُ رَسُولَ اللَّهِ ﷺ يَحْكِي عَنْ مُوسَىٰ عَلَى المِنْبَرِ، قَالَ: «وَقَعَ فِي نَفْسِ مُوسَىٰ: هَلْ يَنَامُ اللَّهُ ـ جَلَّ ثَنَاؤُهُ ـ فَأَرْسَلَ اللَّهُ إِلَيْهِ مَلَكاً فَأَرَّقَهُ ثَلاَثاً، ثُمَّ أَعْطَاهُ قَارُورَتَيْنِ فِي كُلِّ يَدٍ قَارُورَةً، وأَمَرَهُ بِأَنْ يَحْتَفِظَ بِهِمَا، قَالَ: فَجَعَلَ يَنَامُ، وتَكَادُ يَدَاهُ تَلْتَقِيَانِ، ثُمَّ يَسْتَيْقِظُ، فَيَحْبِسُ إِحْدَاهُمَا عَنِ الأُخْرَىٰ؛ حَتَّىٰ نَامَ نَوْمَةً، فَٱصْطَفَقَتْ يَدَاهُ، فَٱنْكَسَرَتِ القَارُورَتَانِ، قَالَ: ضَرَبَ اللَّهُ لَهُ مَثَلاً أَنْ لَوْ كَانَ يَنَامُ، لَمْ تَسْتَمْسِكِ السَّمَاءُ وَالأَرْضِ»[2].

قوله تعالَىٰ: ﴿لَهُ مَا فِي السَّمَوَاتِ وما في الأرض﴾، أي: بالملك؛ فهو مالكُ الجميع، وربُّه، ثم قرَّر، ووَقَفَ تعالَىٰ من يتعاطَىٰ أنْ يشفع إلاَّ بإذنه، أي: بأمره.

* ص *: ﴿مَنْ ذا الذي يَشْفَعُ عنده﴾: «مَنْ»: مبتدأ، وهو ٱستفهامٌ معناه النفيُ؛ ولذا دخلَت «إلاَّ» في قوله: ﴿إِلاَّ بِإِذْنِهِ﴾، والخبر «ذَا»، و «الَّذِي» نعْتٌ لـ «ذَا» أو بدل منه، وهذا على أنَّ «ذا» اسمُ إشارةٍ، وفيه بُعْد؛ لأن الجملة لم تستقلَّ بـ «مَنْ» مع «ذَا»، ولو كان خبراً، لاستقلَّ، ولم يحتجْ إلى الموصولِ، فالأولَىٰ أنَّ «مَنْ» ركِّبت مع «ذَا» لِلاَّستفهامِ. انتهى.

---

(١) يُطْلَقُ المَفهُومُ، ويُقْصَدُ بِهِ مَعْنًى دَلَّ عليه اللَّفْظُ لاَ فِي مَحَلِّ النُّطْقِ، أَوْ هُو: «دلالة اللَّفْظِ عَلَى مَعْنًى في غَير مَحَلِّ النُّطْقِ؛ بأن يكون ذلك المعنى حكماً لغَيْر المذكور في الكلام، وحالاً من أَحْوَالِهِ، سواء كان ذلك الحكم مُوَافِقاً لحكم المَذْكُور، أو مخالفاً له.

ينظر: **«المفهوم»** لشيخنا الخضراوي، و **«شرح العضد»** (٢/ ١٧١)، و **«البرهان»** (١/ ٤٤٩)، و **«العدة»** (١/ ١٥٤)، و **«الإحكام»** للآمدي (٣/ ٦٢)، و **«جمع الجوامع»** (١/ ٢٤٠)، و **«الآيات البينات»** (٢/ ١٥، ٢٣)، و **«شرح الكوكب»** (٣/ ٤٨٠، ٤٨٩)، و **«روضة الناظر»** (١٣٨، ١٣٩)، و **«إرشاد الفحول»** (١٧٨ـ ١٩٨)، و **«تيسير التحرير»** (١/ ٩١ ـ ٩٨)، و **«فواتح الرحموت»** (١/ ٤١٣ ـ ٤١٤)، و **«شرح التنقيح»** (٥٣)، و **«الحدود»** للباجي (٥٠)، و **«نشر البنود»** (١/ ٩٤ ـ ٩٨)، و **«المدخل»** (٢٧١).

(٢) أخرجه الطبري في **«تفسيره»** رقم (٥٧٨٠) عن أبي هريرة مرفوعاً.

قال مجاهدٌ وغيره: ﴿ما بَيْنَ أيديهِمْ﴾: الدُّنيا، ﴿وما خَلْفهم﴾: الآخرة[١]، وهذا صحيحٌ في نفْسه عند موت الإنسان؛ لأن ما بين اليَدِ هو كلُّ ما تقدَّم الإنسان، وما خَلْفه: هو كلُّ ما يأتي بعده، ﴿ولاَ يُحِيطُونَ بِشَيْءٍ مِنْ عِلْمِهِ﴾، أي: مِن معلوماته؛ لأن علْم اللَّه تعالَىٰ لا يتبعَّض، ومعنى الآية: لاَ مَعْلُومَ لأحدٍ إلا ما شاء اللَّه أنْ يعلمه، قال ابن عبَّاس: كُرْسيُّه: علْمه[٢] [قالَ] الطبريُّ[٣]: ومنه الكُرَّاسَة.

قال * ع[٤] *: والذي تقتضيه الأحاديثُ أنَّ الكرسيَّ مخلوقٌ عظيمٌ بَيْن يَدَيِ العَرْشِ، والعَرْشُ أعظمُ منْه؛ وقد قال رُسولُ اللَّه ﷺ: «مَا السَّمَوَاتُ السَّبْعُ فِي الكُرْسِيِّ إلاَّ كَدَرَاهِمَ سَبْعَةٍ أُلْقِيَتْ فِي تُرْسٍ» وقال أبو ذَرٍّ: سَمِعْتُ رَسُولَ اللَّهِ ﷺ يَقُولُ: «مَا الكُرْسيُّ فِي العَرْش إلاَّ كَحَلْقَةٍ مِنْ حَدِيدٍ أُلْقِيَتْ فِي فَلاَةٍ مِنَ الأَرْضِ»[٥] وهذه الآية مُنْبِئَةٌ عن عِظَم مخلوقاتِ اللَّه سبحانَهُ، والمستفادُ من ذلك عِظَمُ قدرتِهِ ـ جل وعلا ـ؛ إذ لا يَؤُوده حفْظُ هذه المخلوقاتِ العظيمةِ، ﴿ولاَ يؤُودُهُ﴾: معناه: لا يُثْقِلُهُ، ولا يشقُّ عليه، وهو تفسيرُ ابن عبَّاس وغيره، و ﴿العَلِيُّ﴾: يراد به عُلُوُّ القَدْر، والمنزلةِ، لا عُلُوُّ المكانِ؛ لأن اللَّه سبحانه منزَّه عن التَّحَيُّز؛ وكذا ﴿العظيمُ﴾: هو صفةٌ؛ بمعنى عِظَم القَدْر، والخَطَر، لا علَىٰ معنى عِظَم الأجْرَام، ومن «**سلاح المؤمن**» قال: وعن أبي أُمَامَةَ، قال: قَالَ رَسُولُ اللَّهِ ﷺ: «مَنْ قَرَأَ آيَةَ الكُرْسِيِّ فِي دُبُرِ كُلِّ صَلاَةٍ مَكْتُوبَةٍ، لَمْ يَمْنَعْهُ مِنْ دُخُولِ الجَنَّةِ إلاَّ أَنْ يَمُوتَ». رواه النَّسَائِيُّ[٦] عن الحُسَيْن بن بِشْرٍ[٧] .....

---

(١) أخرجه الطبري في «**تفسيره**» (٣/ ١١) برقم (٥٧٨٣)، وذكره البغوي في «**تفسيره**» (١/ ٢٣٩)، وابن عطية في «**تفسيره**» (١/ ٣٤١)، والسيوطي في «**الدر المنثور**»، وعزاه لابن جرير (١/ ٥٨٠).

(٢) أخرجه الطبري في «**تفسيره**» (٣/ ١١) برقم (٥٧٨٨)، وذكره ابن عطية في «**تفسيره**» (١/ ٣٤٢)، والماوردي في «**تفسيره**» (١/ ٣٢٥)، وابن كثير في «**تفسيره**» (١/ ٣٠٩)، والسيوطي في «**تفسيره**» (١/ ٥٨٠)، وعزاه لعبد بن حميد، وابن جرير، وابن المنذر، وابن أبي حاتم، والبيهقي في «**الأسماء والصفات**» عنه.

(٣) ذكره الطبري (٣/ ١٢).

(٤) ذكره ابن عطية (١/ ٣٤٢).

(٥) أخرجه الطبري في «**تفسيره**» (٣/ ١٠)، وأبو الشيخ في «**العظمة**» (٢/ ٥٨٧)، من طريق عبد الرحمن بن زيد بن أسلم، عن أبيه، عن أبي ذر.
وقال ابن كثير في «**البداية والنهاية**» (١/ ١٣): أول الحديث مرسل، وعن أبي ذر منقطع.
وقال الذهبي: «**العلو**» (ص ٩١): هذا مرسل، وعبد الرحمن ضعيف.

(٦) أخرجه النسائي في «**الكبرى**» (٦/ ٣٠) كتاب «عمل اليوم والليلة»، باب من قرأ آية الكرسي دبر كل صلاة، حديث (٩٩٢٨).

(٧) الحسين بن بِشر الطَّرَسُوسي، عن محمد بن حِمْيَر، وحَجَّاج بن محمد، وعنه النسائي، ووثقه، قال=

عن محمَّد بن حِمْيَرَ[١]، عن محمَّد بن زِيَادٍ/ الألهانيِّ، عن أبي أُمَامَةَ، فأما الحُسَيْن، فقال ٦٥ ب
فيه النَّسائيُّ: لا بأس به، وقال في موضِعٍ آخر: ثِقَة، وقال أبو حاتِم: شيخ، وأما المُحمَّدان، فاحتجَّ بهما البخاريُّ في «**صحيحه**»، وقد أخرج شيخُنا الحافظُ أبو محمَّد الدِّمْيَاطِيُّ[٢] ـ رحمه اللَّه ـ الْحَدِيثَ في بَعْضِ تصانِيفِهِ مِنْ حديثِ أَبِي أَمَامَةَ، وعليٍّ، وعبد اللَّه بنِ عُمَر، والمُغِيرَة، وجابرٍ، وأَنَس، قال: وإِذَا ضمت هذه الأحاديث بعضُها إِلَىٰ بعض، أخذت قوة. انتهى من «**السلاح**».

وقد أَخْرج البخاريُّ والنَّسَائِيُّ من حديث أبي هُرَيْرة في قصَّته مع الشَّيْطَان وأَخْذِهِ الطَّعام، ما هو مَعْلُومٌ من فَضْل هذه الآية.

وفيه: أنه إِذا قرأْتَهَا حِينَ تَأوي إِلَىٰ فِرَاشِكَ، لَمْ يَزَلْ عَلَيْكَ مِنَ اللَّهِ حَافِظٌ، وَلاَ يَقْرَبْكَ شَيْطَانٌ؛ حَتَّىٰ تُصْبِحَ، وخرَّجه الترْمِذِيُّ من حدِيثِ أبي أَيُّوبَ في قصَّته مع الغُول نحْو حديث أَبِي هريرة[٣]؛ قال الغزَّاليُّ ما معناه: إِنما وصفت بكونها سيِّدة آي القرآن؛ لاشتمالها على اسْم اللَّه الأعظم، وهو الحيُّ القيومُ؛ قاله في «**الجَوَاهِر**»، وأسند صاحبُ «**غاية المَغْنَم**

= المِزِّي: لم أقف على روايته عنه.
ينظر: «**الخلاصة**» (١/ ٢٢٣).

(١) محمد بن حِمْيَر القُضَاعِي السَّلِيحي الحمصي، عن محمد بن زياد، وبَحِير بن سعد، وصفوان بن عمرو، وخلق، وعنه داود بن رشد، ومحمد بن مُصَفًّى، وعمرو بن عثمان، وخلق.
قال دُحَيم: مات سنة مائتين. ينظر: «**الخلاصة**» (٢/ ٣٩٦ ـ ٣٩٧).

(٢) عبد المؤمن بن خلف بن أبي الحسن بن شرق بن الخضر بن موسى، شرف الدين أبو محمد، وأبو أحمد الدمياطي، ولد بـ «دمياط» سنة ٦١٣، وتفقه بها وقرأ بالسبع على الكمال الضرير، وسمع الكثير، ورحل، ولازم المنذري سنين، وتخرج به، ودرس لطائفة المحدثين بالمنصورية، وسمع منه أبو الفتح الأبيوردي، وروى عنه من تلامذته: المزي، والبرزالي، والذهبي، وابن سيد الناس والسبكي وغيرهم. نعته الذهبي ببقية نقاد الحديث. وله مصنفات نفيسة منها «**السيرة النبوية**»، و «**الصلاة الوسطى**» وغيرهما. مات سنة ٧٠٥. انظر: «**طبقات ابن قاضي شهبة**» (٢/ ٢٢٠)، «**طبقات السبكي**» (٦/ ١٣٣)، «**الأعلام**» (٤/ ٣١٨).

(٣) أخرجه الترمذي (٥/ ١٨٥) كتاب «فضائل القرآن»، باب ما جاء في فضل سورة البقرة وآية الكرسي، حديث (٢٨٨٠). وأحمد (٥/ ٤٢٣)، والحاكم (٣/ ٤٥٩)، والطبراني في «**الكبير**» (٤/ ١٩٣) رقم (٤٠١١)، وأبو الشيخ في «**العظمة**» (١٠٩١). كلهم من طريق عبد الرحمن بن أبي ليلى عن أبي أيوب الأنصاري به.
وقال الترمذي: هذا حديث حسن غريب.
وذكره السيوطي في «**الدر المنثور**» (١/ ٥٧٦)، وزاد نسبته إلى ابن أبي شيبة، وابن أبي الدنيا في «**مكائد الشيطان**». وأبي نعيم في «**الدلائل**».

في اسم اللَّهِ الأعظَمِ»، عن غَالِبِ القَطَّان[١]، قال: مكثْتُ عشْرَ سنينَ، أدعو اللَّه أنْ يعلِّمني اسْمَه الأعْظَم الَّذي إذا دُعِيَ به أجَابَ، وإذا سُئِلَ به أعطَىٰ، فأتاني آتٍ في مَنَامِي ثَلاثَ لَيَالٍ مُتَوَالِيَاتٍ يَقُولُ: يَا غَالِبُ قُلْ: يَا فَارِجَ الهَمِّ، وَيَا كَاشِفَ الغَمِّ، يَا صَادِقَ الوَعْدِ، يَا مُوفِياً بِالْعَهْدِ، يَا مُنْجِزاً لِلْوَعْدِ، يَا حَيُّ يَا قَيُّومُ، لاَ إِلَهَ إِلاَّ أَنْتَ. انتهى من «غاية المَغْنَم».

﴿لَآ إِكْرَاهَ فِى ٱلدِّينِ ۖ قَد تَّبَيَّنَ ٱلرُّشْدُ مِنَ ٱلْغَىِّ ۚ فَمَن يَكْفُرْ بِٱلطَّٰغُوتِ وَيُؤْمِنۢ بِٱللَّهِ فَقَدِ ٱسْتَمْسَكَ بِٱلْعُرْوَةِ ٱلْوُثْقَىٰ لَا ٱنفِصَامَ لَهَا ۗ وَٱللَّهُ سَمِيعٌ عَلِيمٌ ﴿٢٥٦﴾ ٱللَّهُ وَلِىُّ ٱلَّذِينَ ءَامَنُوا۟ يُخْرِجُهُم مِّنَ ٱلظُّلُمَٰتِ إِلَى ٱلنُّورِ ۖ وَٱلَّذِينَ كَفَرُوٓا۟ أَوْلِيَآؤُهُمُ ٱلطَّٰغُوتُ يُخْرِجُونَهُم مِّنَ ٱلنُّورِ إِلَى ٱلظُّلُمَٰتِ ۗ أُو۟لَٰٓئِكَ أَصْحَٰبُ ٱلنَّارِ ۖ هُمْ فِيهَا خَٰلِدُونَ ﴿٢٥٧﴾﴾

قوله تعالى: ﴿لا إكراه في الدِّين قد تبيَّن الرُّشْد من الغَيِّ﴾: الدِّينُ، في هذه الآية: هو المُعْتَقَدُ، والمِلَّة، ومقتضى قولِ زَيْدِ بن أسْلَمَ أن هذه الآية مكِّيَّة، وأنها من آيات الموادَعَة الَّتي نسخَتْها آية السَّيْف[٢]، وقال قتادةُ والضَّحَّاك بنُ مُزَاحِم: هذه الآية مُحْكَمَةٌ خاصَّة في أهل الكتاب الذينَ يبذُلُون الجزْيَة[٣]، وقوله تعالى: ﴿قد تبيَّن الرُّشْدُ من الغَيِّ﴾: معناه: بنصب الأدلَّة، ووجودِ الرسُول ﷺ الدَّاعِي إلى اللَّه، والآياتِ المُنيرة، والرُّشْدُ: مصْدَر من قولك: رَشِدَ؛ بكسر الشين، وضَمِّها، يَرْشُدُ رُشْداً، ورَشَداً، ورَشَاداً، والغيُّ مصدر من: غَوِيَ يَغْوَىٰ، إذا ضلَّ في معتقد، أو رأيٍ، ولا يُقَال: الغيُّ في الضلال على الإطلاق، والطَّاغُوتَ بنَاءُ مبالغةٍ من: طَغَىٰ يَطْغَىٰ، واختلف في مَعْنى الطَّاغوت، فقال عُمَر بْنُ الخَطَّاب وغيره: هو الشَّيْطَان[٤]، وقيل: هو السَّاحِر، وقيل: الكَاهِنُ، وقيل: الأصْنَام، وقال بعضُ العلماء: كُلُّ ما عُبِدَ مِنْ دُونِ اللَّهِ فهُوَ طَاغُوتٌ.

---

(١) غالب بن خُطَّاف (بضم المعجمة وتشديد الطاء) القَطَّان، أبو سليمان بن أبي غَيْلاَن البصري، عن ابن سِيرين، وبكر المُزَني، وعنه شُعبة، وابن عُلَيَّة، وبِشر بن المُفَضَّل، وثقه أحمد وابن معين.
ينظر: «الخلاصة» (٢/ ٣٢٩).

(٢) أخرجه الطبري في «تفسيره» (٣/ ١٨)، وذكره ابن عطية في «تفسيره» (١/ ٣٤٢).

(٣) أخرجه الطبري في «تفسيره» (٣/ ١٧، ١٨)، برقم (٥٨٢٩) (٥٨٢٣٠)، وذكره البغوي في «تفسيره» عن قتادة (١/ ٢٤٠)، والماوردي في «تفسيره» (١/ ٣٢٧) عن قتادة، وابن عطية في «تفسيره» (١/ ٣٤٣). والسيوطي في «الدر المنثور» (١/ ٥٨٣)، وعزاه لعبد بن حميد، وأبي داود في «ناسخه»، وابن جرير عن قتادة.

(٤) أخرجه الطبري في «تفسيره» (٣/ ٢٠) برقم (٥٨٣٥) وذكره الماوردي في «تفسيره» (١/ ٣٢٧)، وابن عطية في «تفسيره» (١/ ٣٤٤)، وابن كثير في «تفسيره» (١/ ٣١١)، والسيوطي في «الدر المنثور» (١/ ٥٨٤)، وعزاه للفريابي، وسعيد بن منصور، وابن جرير، وابن أبي حاتم عن عمر.

* ع[١] *: وهذه تسميةٌ صحيحة في كلِّ معبودٍ يرضى ذلك؛ كفرعَوْنَ ونُمْرُوذ، وأما مَنْ لا يرضَىٰ ذلك، فسمي طاغوتاً في حقِّ العَبَدَةِ، قال مجاهد: العروةُ الوثقَى: الإيمانُ[٢]، وقال السُّدِّيُّ: الإسلام[٣]، وقال ابن جُبَيْر وغيره: لا إله إلا الله[٤].

قال * ع[٥] *: وهذه عباراتٌ تَرْجِعُ إلى معنًى واحدٍ.

والانْفِصَامُ: الانكسارُ من غَيْر بَيْنُونَةٍ، وقد يجيءُ بمعنى البَيْنُونة[٦]، والقَصْم كسر بالبينونة.

* ت *: وفي «**الموطَّإ**» عن النبيِّ ﷺ؛ أنَّهُ قَالَ: «إنَّ الوَحْيَ يَأْتِينِي أَحْيَاناً فِي مِثْلِ صَلْصَلَةِ الجَرَسِ، وَهُوَ أَشَدُّهُ عَلَيَّ، فَيَفْصِمُ عَنِّي، وَقَدْ وَعَيْتُ»[٧]. قال أبو عُمَر في «**التمهيد**»: قوله: «فَيَفْصِمُ عَنِّي»: معناه: ينفرجُ عنِّي، ويذهب؛ كما تفصمُ الخلخال، إذا فتحته؛ لتخرجَهُ من الرِّجْل، وكلُّ عُقدة حلَلْتَهَا، فقد فَصَمْتَها/، قال اللَّه عز وجلَّ: ﴿فقد ٦٥ ب استمْسَكَ بالعُرْوة الوثقَىٰ لا انفصامَ لها﴾، وانفصامُ العروةِ أنْ تنفكَّ عن موضعها، وأصْلُ الفَصْم عند العرب: أنْ تفكَّ الخلخال، ولا يبين كَسْره، فإذا كسرته، فقد قَصَمْتَهُ بالقافِ. انتهى.

---

(١) ذكره ابن عطية (١/ ٣٤٤).

(٢) أخرجه الطبري في «**تفسيره**» (٣/ ٢١) برقم (٥٨٤٨) عن محمد بن عمرو، عن أبي عاصم، عن عيسى، عن ابن أبي نجيح، وذكره الماوردي في «**تفسيره**» (١/ ٣٢٨)، وابن عطية في «**تفسيره**» (١/ ٣٤٤)، وابن كثير في «**تفسيره**» (١/ ٣١١)، والسيوطي في «**الدر المنثور**» (١/ ٥٨٤)، وعزاه لسفيان، وعبد بن حميد، وابن أبي حاتم.

(٣) أخرجه الطبري في «**تفسيره**» (١/ ٢٢) برقم (٥٨٥٠)، وذكره ابن عطية في «**تفسيره**» (١/ ٣٤٤)، وابن كثير في «**تفسيره**» (١/ ٣١١).

(٤) أخرجه الطبري في «**تفسيره**» (١/ ٢٢)، وابن عطية في «**تفسيره**» (١/ ٣٤٤)، وابن كثير في «**تفسيره**» (١/ ٣١١).

(٥) ذكره ابن عطية في «**المحرر الوجيز**» (١/ ٣٤٤).

(٦) البينونة والبين في كلام العرب جاء على وجهين: يكون بمعنى الفرقة، ويكون الوصل، وهو هنا من الأول، يقال: ضربه فأبان رأسه من جسده وفصله.
ينظر: «**لسان العرب**» (٤٠٣، ٤٠٤).

(٧) أخرجه مالك (١/ ٢٠٢ ـ ٢٠٣): كتاب «القرآن»، باب ما جاء في القرآن، حديث (٧)، عن هشام بن عروة، عن أبيه، عن عائشة؛ أن الحارث بن هشام سأل رسول اللَّه ﷺ، كيف يأتيك الوحي؟ فذكره.
ومن طريق مالك: أخرجه البخاري (١/ ٢٥ ـ ٢٦)، كتاب «بدء الوحي»، حديث (٢).
وأخرجه مسلم (٤/ ١٨١٦): كتاب «الفضائل»، باب عرق النبي ﷺ في البرد، حديث (٨٧/ ٢٣٣٣)، من طرق عن هشام بن عروة به.

ولما كان الإيمان ممَّا ينطقُ به اللِّسان، ويعتقده القلبُ، حَسُن في الصفاتِ - ﴿سميع﴾: من أجْل النُّطق، و ﴿عَلِيمٌ﴾ من أجْل المعتقَدِ.

قوله سبحانه: ﴿الله ولي الذين آمنوا...﴾ الآية: الوليُّ من: وَلِيَ، فَإذا لازم أحدٌ أحداً بنَصْره، وودِّه، واهتبالِهِ، فهو وليُّه؛ هذا عُرْفُهُ لغةً، ولفظ الآية مترتِّب في الناس جميعاً، وذلك أن منْ آمن منهم، فاللَّه وليُّه، أخرجه من ظلمة الكُفْر إلى نور الإيمان، ومَنْ كفر بعد وجودِ الرسُولِ ﷺ فَشَيْطَانُهُ ومُغْوِيهِ أخرجه من الإيمان؛ إذ هو معدٌّ وأهل للدخول فيه، ولفظ ﴿الطَّاغُوت﴾ في هذه الآيةِ يَقْتَضِي أنَّه اسْمُ جنْسٍ؛ ولذلك قال: ﴿أَوْلِيَاؤُهُمْ﴾؛ بالجَمْع؛ إذ هي أَنْوَاع.

﴿أَلَمْ تَرَ إِلَى ٱلَّذِى حَآجَّ إِبْرَٰهِـۧمَ فِى رَبِّهِۦٓ أَنْ ءَاتَىٰهُ ٱللَّهُ ٱلْمُلْكَ إِذْ قَالَ إِبْرَٰهِـۧمُ رَبِّىَ ٱلَّذِى يُحْىِۦ وَيُمِيتُ قَالَ أَنَا۠ أُحْىِۦ وَأُمِيتُ ۖ قَالَ إِبْرَٰهِـۧمُ فَإِنَّ ٱللَّهَ يَأْتِى بِٱلشَّمْسِ مِنَ ٱلْمَشْرِقِ فَأْتِ بِهَا مِنَ ٱلْمَغْرِبِ فَبُهِتَ ٱلَّذِى كَفَرَ ۗ وَٱللَّهُ لَا يَهْدِى ٱلْقَوْمَ ٱلظَّٰلِمِينَ ﴿٢٥٨﴾ أَوْ كَٱلَّذِى مَرَّ عَلَىٰ قَرْيَةٍ وَهِىَ خَاوِيَةٌ عَلَىٰ عُرُوشِهَا قَالَ أَنَّىٰ يُحْىِۦ هَٰذِهِ ٱللَّهُ بَعْدَ مَوْتِهَا ۖ فَأَمَاتَهُ ٱللَّهُ مِاْئَةَ عَامٍ ثُمَّ بَعَثَهُۥ ۖ قَالَ كَمْ لَبِثْتَ ۖ قَالَ لَبِثْتُ يَوْمًا أَوْ بَعْضَ يَوْمٍ ۖ قَالَ بَل لَّبِثْتَ مِاْئَةَ عَامٍ فَٱنظُرْ إِلَىٰ طَعَامِكَ وَشَرَابِكَ لَمْ يَتَسَنَّهْ ۖ وَٱنظُرْ إِلَىٰ حِمَارِكَ وَلِنَجْعَلَكَ ءَايَةً لِّلنَّاسِ ۖ وَٱنظُرْ إِلَى ٱلْعِظَامِ كَيْفَ نُنشِزُهَا ثُمَّ نَكْسُوهَا لَحْمًا ۚ فَلَمَّا تَبَيَّنَ لَهُۥ قَالَ أَعْلَمُ أَنَّ ٱللَّهَ عَلَىٰ كُلِّ شَىْءٍ قَدِيرٌ ﴿٢٥٩﴾﴾

قوله تعالى: ﴿ألم تَرَ إلى الَّذي حَاجَّ إبْرَاهِيمَ في ربِّه...﴾ الآية: ﴿أَلَمْ تَرَ﴾: تنبيهٌ، وهي رؤية القَلْب، والَّذِي حَاجَّ إبْرَاهِيمَ، هو نُمْرُوذُ بْنُ كَنْعَانَ[1] مَلِكُ زمانه، وصاحبُ النَّار، والبَعُوضَةِ، قاله مجاهد وغيره[2]، قال قتادة: هو أولُ من تجبَّر، وهو صاحبُ الصَّرْح بِبَابِلَ[3]، قيل: إنه مَلكَ الدُّنْيَا بأجمعها، وهو أحد الكَافِرَيْنِ، والآخر بُخْتَ نَصَّرَ[4]، وقيل: إن النُّمْرُوذَ الذي حاجَّ إبراهيم هو نُمْرُوذُ بْنُ فَالخ، وفي قصص هذه

---

(١) وهو نمروذ بن كنعان بن كوش بن سام بن نوح ملك بابل الجبار، وهو أول من وضع التاج على رأسه، وتجبر في الأرض وادعى الربوبية. ينظر: «**تفسير ابن كثير**» (١/ ٣١٣)، و «**الطبري**» (٥/ ٤٣٠).

(٢) أخرجه الطبري في «**تفسيره**» (٣/ ٢٥) برقم (٥٨٦٢)، وذكره البغوي في «**تفسيره**» (١/ ٢٤١) بنحوه، وابن عطية في «**تفسيره**» (١/ ٣٤٥)، والسيوطي في «**الدر المنثور**» (١/ ٥٨٥)، وعزاه لابن جرير.

(٣) أخرجه الطبري في «**تفسيره**» (٣/ ٢٦) برقم (٥٨٦٧)، وذكره ابن عطية (١/ ٣٤٤)، والسيوطي في «**الدر المنثور**» (١/ ٥٨٤)، وعزاه لابن جرير.

(٤) «بختنصر البابلي»: كان في ابتداء أمره مسكيناً صعلوكاً مريضاً عالجه رجل كان يقرأ الكتب من بني إسرائيل، أرسله ملك الفرس في عسكر إلى الشام، وأمَّره عليهم، فساروا وغنموا وعادوا سالمين، فلما كثرت في بني إسرائيل الأحداث والمعاصي دخل بخت نصر وجنوده «بيت المقدس»، فقتل بني إسرائيل=

المحاجَّة روايتان.

إحداهما: ذكر زيْد بن أسْلم أنَّ النُّمْروذ هذا قَعَدَ يأمر للنَّاس بالميرة[١]، فكلَّما جاء قومٌ، قال: مَنْ رَبُّكُمْ وَإِلَهُكِمْ، فيقولُونَ: أَنْتَ، فيقولُ: مِيرُوهُمْ، وجاء إبراهيم ـ عليه السلام ـ، يَمْتَارُ، فَقَالَ لَهُ: مَنْ رَبُّكَ وَإِلَهُكَ؟ قَالَ إِبْرَاهِيمُ: رَبِّي الَّذِي يُحْيِي وَيُمِيتُ، فَلَمَّا سَمِعَهَا نُمْرُوذُ، قَالَ: أَنَا أُحْيِي وَأُمِيتُ، فَعَارَضَهُ إِبْرَاهِيمُ بِأَمْرِ الشَّمْسِ؛ فَبُهِتَ الَّذِي كَفَرَ، وَقَالَ: لاَ تُمِيرُوهُ، فَرَجَعَ إِبْرَاهِيمُ إِلَى أَهْلِهِ دُونَ شَيْءٍ، فَمَرَّ عَلَىٰ كَثِيبِ رَمْلٍ؛ كَالدَّقِيقِ، فَقَالَ: لَوْ مَلأْتُ غَرَارَتِي مِنْ هَذَا، فَإِذَا دَخَلْتُ بِهِ، فَرِحَ الصِّبْيَانُ؛ حَتَّىٰ أَنْظُرَ لَهُمَا، فَذَهَبَ بِذَلِكَ، فَلَمَّا بَلَغَ مَنْزِلَهُ، فَرِحَ الصِّبْيَانُ، وَجَعَلاَ يَلْعَبَانِ فَوْقَ الغِرَارَتَيْنِ، وَنَامَ هُوَ مِنَ الإِعْيَاءِ، فَقَالَتِ ٱمْرَأَتُهُ: لَوْ صَنَعْتُ لَهُ طَعَاماً يَجِدُهُ حَاضِراً، إِذَا ٱنْتَبَهَ، فَفَتَحَتْ إِحْدَى الْغِرَارَتَيْنِ، فَوَجَدَتْ أَحْسَنَ مَا يَكُونُ مِنَ الحَوَارِيِّ، فَخَبَزَتْهُ، فَلَمَّا قَامَ، وَضَعَتْهُ بَيْنَ يَدَيْهِ، فَقَالَ: مِنْ أَيْنَ هَذَا؟ قَالَتْ: مِنَ الدَّقِيقِ الَّذِي سُقْتَ، فَعَلِمَ إِبْرَاهِيمُ؛ أَنَّ اللَّه يسَّر لَهُمْ ذَلِكَ.

وقال[٢] الربيعُ وغيره في هذا القصص: إن النُّمروذَ لَمَّا قال: أَنَا أُحْيِي وأُمِيتُ، أَحْضَرَ رَجُلَيْنِ، فَقَتَل أَحَدَهُمَا، وأَرْسَلَ الآخَرَ، وقَالَ: قَدْ أَحْيَيْتُ هَذَا، وأَمَتُّ هذا، فردَّ عليْهِ إبراهيمُ بأمْرِ الشمْسِ[٣].

والروايةُ الأخرَىٰ: ذكر السُّدِّيُّ؛ أنه لما خَرَجَ إبراهيمُ من النَّار، وأُدْخِلَ على المَلِكِ، قالَ له: مَنْ ربُّكَ؟ قَالَ: ربِّيَ الَّذِي يُحْيِي ويُمِيتُ[٤].

يقالُ: بُهِتَ الرَّجُلُ، إذا انقطعَ، وقامَتْ عليه الحُجَّةُ.

= وخرب «بيت المقدس»، وعاد إلى «بابل»، وأقام في سلطانه إلى ما شاء اللَّه. ينظر: «**الكامل**» لابن الأثير (١/ ٢٦١، ٢٦٦).

وانظر أقوال المفسرين: في «**تفسير الثوري**» (ص ٧١)، و «**الدر**» (١/ ٣٣١ ـ ٣٣٣) عن علي، وابن عباس، وعكرمة، وقتادة، وسليمان بن بريدة، والضحاك، والسدي، وعبد اللَّه بن سلام، وكعب، والحسن، ووهب. والطبري (٥/ ٤٣٩) عنهم، و «**كنز العمال**» (٢/ ٢٦٤)، وابن كثير (١/ ٣١٤) عن علي وغيره، و «**فتح القدير**» (١/ ٢٧٩).

(١) المِيرَةُ: الطعام يمتاره الإنسان، قال ابن سيده: الميرة جَلَب الطعام، وفي التهذيب: جَلَب الطعام للبيع. ينظر: «**لسان العرب**» (٤٣٠٦).

(٢) أخرجه الطبري في «**تفسيره**» (٣/ ٢٧) برقم (٥٨٧٦) وذكره ابن عطية في «**المحرر الوجيز**» (١/ ٣٤٥).

(٣) أخرجه الطبري في «**تفسيره**» (٣/ ٢٨) برقم (٥٨٧٨)، وذكره ابن عطية في «**تفسيره**» (١/ ٣٤٦).

(٤) أخرجه الطبري في «**تفسيره**» (٣/ ٢٨) برقم (٥٨٧٩) وذكره ابن كثير في «**تفسيره**» (١/ ٣١٣).

٥٠٨ ـــــــ

﴿وَهِيَ خَاوِيَةٌ﴾ في موضع الحالِ من فَاعِلِ «مَرَّ» أو من «قَرْيَةٍ» و ﴿علَىٰ عُرُوشَها﴾: قيل: على بابِهَا، والمعنَىٰ: خاويةٌ من أهلها، ثابتةٌ علَىٰ عروشها، والبُيُوت قائمةٌ، والمَجْرور علَىٰ هذا يتعلَّق بمحذوفٍ، وهو ثابتةٌ، وقيل: يتعلَّق بـ «خَاوِيَة» والمعنى: وقعتْ جُدُرَاتُهَا علَىٰ سقوفها بعْد سُقُوط السقوفِ. انتهى، وقد زدنا هذا المعنى وضوحاً في سورة الكهف، واللَّه الموفِّق بفضله.

وقوله: ﴿أَنَّىٰ يُحْيِي هذه اللَّهُ بَعْدَ موتها﴾: ظاهر اللفظ السؤَالُ عن إحياءِ القَرْيَة بعمارةٍ أو سُكَّانٍ، فكأنَّ هذا تلهُّفٌ من الواقِفِ المعتبر علَىٰ مدينة أحبَّته، ويحتمل أنْ يكونَ سؤاله إنما كانَ عن إحياء الموتَىٰ، فضرب له المَثَل في نَفْسه، وحكى الطبريُّ[1] عن بعضهم؛ أنَّ هذا القَوْلَ منه شك في قدرة اللَّه على الإحياء؛ قال * ع[2] *: والصواب ألاَّ يتأول في الآية شكٌّ، وروي في قصص هذه الآية؛ أنَّ بني إسرائيل، لَمَّا أحدثوا الأحدَاثَ، بعث اللَّه عليهم بُخْتَ نَصَّرَ، فقتَلَهُم، وجَلاَهم من بَيتِ المَقْدِسِ، وخرَّبه، فلَمَّا ذهب عنه، جاء عُزَيْرٌ أَوْ أَرْمِيَا، فوقَف على المدينة معتبراً، فقال: ﴿أَنَّىٰ يُحْيِي هَذِهِ اللَّهُ بَعْدَ مَوْتِهَا﴾؛ فأماته اللَّه تعالَىٰ، وكان معه حمارٌ قد رَبَطَهُ بحَبْلٍ جديدٍ، وكان معه سَلَّة فيها تِينٌ هو طعامه، وقيل: تِينٌ وعِنَبٌ، وكانتْ معه رِكْوة[3] من خَمْر، وقيل: من عصيرٍ، وقيل: قُلَّة من ماءٍ هي شرابُهُ، وبقي ميتاً مائةَ عامٍ، فروي أنَّه بَلِيَ، وتفرَّقت عظامه هو وحمارُهُ، وروي أنَّ الحمار بَلِيَ، وتفرَّقت أوصاله، دونَ عُزَيْرٍ.

وقوله تعالى: ﴿ثم بعثه﴾: معناه: أحياه، فسأله اللَّه تعالَىٰ بوسَاطَةِ المَلَكِ، كَمْ لَبِثْتَ؛ علَىٰ جهة التقرير، فقال: ﴿لَبِثْتُ يَوْماً أو بَعْضَ يَوْمٍ﴾، قال ابن جُرَيْج، وقتادة، والربيع: أماته اللَّه غدوة يَوْمٍ، ثم بعثه قُرْبَ الغروبِ، فظنَّ هو اليومَ واحداً، فقال: لَبِثْتُ يوماً، ثم رأى بَقِيَّةً مِن الشمْسِ، فَخَشِيَ أنْ يكون كاذباً، فقال: ﴿أَوْ بَعْضَ يَوْمٍ﴾، فقيل له: ﴿بَلْ لَبِثْتَ مِائَةَ عَامٍ﴾[4].

وقوله تعالى: ﴿فَٱنظر إِلى طعامِكَ وشرابِكَ لَمْ يَتَسَنَّهْ﴾، أي: لم يتغيَّر.

---

(١) ذكره الطبري (٣/ ٣٣).

(٢) ذكره ابن عطية (١/ ٣٤٨).

(٣) الرَّكوة: إناء صغير من جلد يشرب فيه. والجمع رَكَوَات، ورِكَاءٌ. ينظر: «لسان العرب» (١٧٢٢).

(٤) أخرجه الطبري عن ابن جريج، قتادة، الربيع (٣/ ٣٨) بأرقام (٥٩١٥)، (٥٩١٦)، (٥٩١٧)، (٥٩١٨)، وذكره ابن عطية في «تفسيره» (١/ ٣٤٨)، والسيوطي في «الدر المنثور» (١/ ٥٨٩)، وعزاه لابن أبي حاتم عن قتادة.

٥١٠ ـــــــ

وقوله تعالى: ﴿فلمَّا تبيَّن له قال أَعْلَمُ﴾: المعنى: قال هو: أَعلَمُ أنَّ اللَّه علَىٰ كلِّ شيء قديرٌ، وهذا عندي لَيْسَ بإقرار بما كان قَبْلُ يُنْكِرُهُ؛ كما زعم الطبريُّ[1]، بل هو قولٌ بَعَثَهُ الاعتبارُ؛ كما يقول الإنسان المؤمن، إذا رأى شيئاً غريباً مِنْ قدرةِ اللَّهِ: لاَ إِلَهَ إلاَّ اللَّهُ، ونحْو هذا.

وأما قراءة حمزةَ والكسائي[2]: «قال ٱعْلَمْ» موصولةَ الألفِ، ساكنةَ الميمِ، فتحتمل وجهيْن:

أحدهما: قال المَلَكُ له: ٱعْلَمْ، وقد قرأ ابن مسعود، والأعمشُ[3]: «قِيلَ ٱعْلَمْ».

والوجه الثاني: أنْ يُنَزِّلَ نفسه منزلةَ المُخَاطَبِ الأجنبيِّ المُنْفَصِلِ، أي: قال لنفسه: ٱعْلَمْ، وأمثلةُ هذا كثيرةٌ.

﴿وَإِذْ قَالَ إِبْرَٰهِـۧمُ رَبِّ أَرِنِى كَيْفَ تُحْىِ ٱلْمَوْتَىٰ ۖ قَالَ أَوَلَمْ تُؤْمِن ۖ قَالَ بَلَىٰ وَلَٰكِن لِّيَطْمَئِنَّ قَلْبِى ۖ قَالَ فَخُذْ أَرْبَعَةً مِّنَ ٱلطَّيْرِ فَصُرْهُنَّ إِلَيْكَ ثُمَّ ٱجْعَلْ عَلَىٰ كُلِّ جَبَلٍ مِّنْهُنَّ جُزْءًا ثُمَّ ٱدْعُهُنَّ يَأْتِينَكَ سَعْيًا ۚ وَٱعْلَمْ أَنَّ ٱللَّهَ عَزِيزٌ حَكِيمٌ ﴿٢٦٠﴾﴾

قوله تعالى: ﴿وإذ قال إبراهيمُ رب أرِني كيف تُحيي المَوْتَىٰ قَالَ أو لم تُؤمن قال بلى...﴾ الآية: قال جمهور العلماء: إن إبراهيم ـ عليه السلام ـ لم يكُنْ شَاكًّا في إحياء اللَّه الموتَىٰ قطُّ، وإنما طلب المعايَنَة، وأما قولُ النبيِّ ﷺ: «نَحْنُ أَحَقُّ بِالشَّكِّ مِنْ إِبْرَاهِيمَ»[4] فمعناه: أنْ لو كانَ شَكٌّ، لكنَّا نحْنُ أَحَقُّ به، ونحْنُ لا نشكُّ، فإبراهيم ـ عليه

---

(١) ذكره الطبري (٣/ ٤٧).

(٢) ينظر: «السبعة» (١٨٩)، و «الحجة» (٢/ ٣٨٣)، و «حجة القراءات» (١٤٤)، و «معاني القراءات» (١/ ٢٢٣)، و «شرح شعلة» (٢٩٦)، و «العنوان» (٧٥)، و «شرح الطيبة» (٤/ ١١٨)، و «إتحاف» (١/ ٤٤٩).

(٣) قراءة ابن مسعود ذكرها ابن زنجلة في «حجة القراءات» (ص ١٤٤) وابن خالويه في «مختصر الشواذ» (ص ٢٣)، والزمخشري في «الكشاف» (١/ ٣٠٨)، وقراءتهما معاً في «المحرر الوجيز» (١/ ٣٥١)، و «البحر المحيط» (٢/ ٣٠٨)، وقراءة الأعمش وحده في «الدر المصون» (١/ ٦٢٨).

(٤) أخرجه البخاري (٦/ ٤٧٣)، كتاب «الأنبياء»، باب قوله: ﴿ونبئهم عن ضيف إبراهيم﴾، حديث (٣٣٧٢)، و (٦/ ٤٨١) باب قول اللَّه تعالى: ﴿لقد كان في يوسف وإخوته آيات للسائلين﴾، حديث (٣٣٨٧)، و (٨/ ٤٩)، كتاب «التفسير»، باب: ﴿وإذ قال إبراهيم﴾، حديث (٤٥٣٧)، وباب تفسير سورة يوسف، حديث (٤٦٩٤)، و (١٢/ ٣٩٧)، كتاب «التعبير»، باب رؤيا أهل السجون، حديث (٦٩٩٢)، ومسلم (١/ ١٣٣)، كتاب «الإيمان»، باب زيادة طمأنينة القلب بتظاهر الأدلة، حديث (١٥١/ ٢٣٨)، وابن ماجة (٢/ ١٣٣٥)، كتاب «الفتن»، باب الصبر على البلاء، حديث (٤٠٢٦)، =

السلام ـ أحْرَىٰ ألاَّ يشكَّ، فالحديث مبنيٌّ علَىٰ نفْيِ الشكِّ عن إبراهيم، والذي روي فيه عن النبيِّ ﷺ؛ أنَّهُ قَالَ: «ذَلِكَ مَحْضُ الإِيمَانِ»[1]؛ إنما هو في الخواطر الجاريَةِ الَّتي لا تثبتُ، وأما الشَّكُّ، فهو توقّف بيْن أمرين، لا مزية لأحدهما على الآخرِ، وذلك هو المنفيُّ عن الخليل ﷺ.

وإحياء الموتَىٰ إنما يثبُتُ بالسمْع، وقد كان إبراهيمُ أُعْلِمَ بذلك؛ يدلُّك على ذلك قولُهُ: ﴿رَبِّيَ الَّذِي يُحْيِي وَيُمِيتُ﴾ [البقرة: ٢٥٨]، والشكُّ يبعد علَىٰ مَنْ ثبت قدمه في

= والطبري في تفسيره بأرقام (٥٩٧٣)، (٥٩٧٣)، (١٩٣٩٩)، (١٩٤٠٠)، وأحمد (٢/ ٣٢٦)، وابن حبان (٦٢٠٨)، والطحاوي في «**مشكل الآثار**» (١/ ١٣٤)، والبيهقي في «**الأسماء والصفات**» ص (٥٠٧)، وابن منده في «**الإيمان**» (٣٦٩، ٣٧٠، ٣٧١)، والبغوي في «**شرح السنة**» (١/ ١٢٣ـ بتحقيقنا). كلهم من حديث أبي هريرة مرفوعاً.

قال البغوي في «**شرح السنة**» (١/ ١٢٤): حُكي عن أبي إبراهيم إسماعيل بن يحيى المزني أنه قال: لم يشك النبي، ولا إبراهيم (صلوات اللّه عليهما) في أن اللّه قادر على أن يُحيي الموتى، وإنما شكّا أن يجيبهما إلى ما سألاه، ومما يؤيد هذا الذي ذكره المُزَني ما روي عن ابن عباس في قوله عز وجل: ﴿رَبِّ أَرِنِي كَيْفَ تُحيي الموتى قال أولَم تُؤمِن قال بَلى ولكن لِيَطْمَئِنَّ قَلبي﴾ قال: أعلم أنك تجيبني إذا دعوتك، وتعطيني إذا سألتُك.

قال أبو سليمان الخطّابي: ليس في قوله: «نحن أحق بالشك من إبراهيم» اعتراف بالشك على نفسه، ولا على إبراهيم، لكن فيه نفي الشك عنهما، يقول: إذا لم أشك أنا، ولم أرتب في قدرة اللّه (عز وجل) على إحياء الموتى، فإبراهيم أولى بأن لا يشك ولا يرتاب، وقال ذلك على سبيل التواضع، والهضم من النفس، وفيه الإعلام أن المسألة من قبل إبراهيم لم تعرض من جهة شك، لكن من قبل زيادة العلم؛ فإن العِيان يفيد من المعرفة والطمأنينة ما لا يفيده الاستدلال، وقوله: ﴿ليطمئن قلبي﴾، أي: بيقين النظر.

(١) أخرجه مسلم (١/ ١١٩): كتاب «الإيمان»، باب بيان الوسوسة في الإيمان، وما يقوله من وجدها، حديث (١٣٣/٢١١)، والنسائي في «عمل اليوم والليلة»، كما في «**تحفة الإشراف**» (٧/ ١٠٧)، وأبو عوانة (١/ ٧٩)، وابن حبان (١٤٩ـ الإحسان)، وابن منده في «**الإيمان**» (٣٤٧)، والطحاوي في «**مشكل الآثار**» (٢/ ٢٥١)؛ والبغوي في «**شرح السنة**» (١/ ١٢٠ـ بتحقيقنا). كلهم من طريق إبراهيم عن علقمة عن ابن مسعود قال: سألنا رسول اللّه ﷺ عن الرجل يجد الشيء، لو خر من السماء فتخطفه الطير كان أحب إليه من أن يتكلم به؟ قال: ذلك محض، أو صريح الإيمان .اهـ.

وقال ابن حبان: إذا وجد المسلم في قلبه، أو خطر بباله من الأشياء التي لا يحل له النطق بها ـ من كيفية الباري جل وعلا، أو ما يشبه هذه، فرد ذلك على قلبه بالإيمان الصريح، وترك العزم على شيء منها ـ كان رده إياها من الإيمان، لا أن خطرات مثلها من الإيمان.

وقال البغوي: قال أبو سليمان الخطابي: قوله ﷺ: «ذلك صريح الإيمان» معناه أن صريح الإيمان هو الذي يمنعكم من قبول ما يلقيه الشيطان في أنفسكم، والتصديق به، وليس معناه أن الوسوسة نفسها صريحُ الإيمان، وذلك أنها إنما تتولد من فعل الشيطان وتسويله، فكيف يكون إيماناً صريحاً.

الإيمان فقَطْ، فكيف بمرتبة النبوَّة والخُلَّة، والأنبياءُ معصومون من الكبائرِ، ومن الصغائرِ التي فيها رذيلةٌ إجماعاً، وإذا تأمَّلت سؤاله ـ عليه السلام ـ وسائِرَ ألفاظ الآيةِ، لم تعط شكًّا، وذلك أنَّ الاستفهام بـ «كَيْفَ»، إنما هو عن حالِ شيء موجودٍ، ومتقرّر الوجودِ عند السائل والمسئول؛ نحو قولكَ: كَيْفَ عِلْمُ زَيْدٍ، وَكَيْفَ نَسْجُ الثَّوْبِ؟ فـ «كَيْفَ» في هذه الآية إنما هي استفهامٌ عن هيئة الإحياء، والإحياءُ متقرِّر، ولما وجدنا بعض المنكرين لوجودِ شيْء قد يعبَّر عن إنكاره بالاِستفهامِ عن حالةٍ لذلك الشيء، يعلم أنها لا تصحُّ، فيلزم من ذلك؛ أنَّ الشيْءَ في نفْسه لا يصحُّ؛ مثال ذلك: أنْ يقولَ مدَّعٍ: أنا أرفَعُ هذا الجَبَلَ، فيقول المكذِّب: كَيْفَ ترفعه، فهذه طريقة مجازٍ في العبارة، ومَعْنَاها: تسليمٌ جدليٌّ؛ كأنه يقول: اَفْرِضْ أنَّك ترفعه، أَرِنِي كَيْفَ، فَلَمَّا كان في عبارةِ الخَلِيلِ ﷺ هذا الاشتراكُ المجازيُّ، خَلَّصَ اللَّه سبحانه ذلك/ ، وحمَلَهُ علَىٰ أنْ يبيّن الحقيقةَ، فقال له: ﴿أَوَلَمْ تُؤْمِنْ قَالَ بَلَىٰ﴾ فكمل الأمر، وتخلَّص من كلِّ شك، ثم علَّل ـ عليه السلام ـ سؤالَهُ بالطُّمَأْنينة. ٦٧ ب

* ت *: قال الداوودِيُّ: وعن ابن جُبَيْر: ﴿أَوَلَمْ تُؤْمِنْ﴾ بالخُلَّة[١]، قال مجاهدٌ، والنَّخَعِيُّ: ﴿ولكنْ ليطمئِنَّ قلْبي﴾، أي: أزداد إيماناً إلى إيماني[٢]، وعن قتادة: لأزداد يقيناً[٣]. انتهى.

قال * ع[٤] *: وقوله تعالى: ﴿أولم تُؤْمِنْ﴾ معناه: إيماناً مطلقاً دخل فيه فضْل إحياء الموتَىٰ، والواو: واو حالٍ دخَلَتْ عليها ألِفُ التقريرِ، وقال * ص *: الهمزة في ﴿أَوَلَمْ تُؤْمِنْ﴾ للتقرير؛ كقوله تعالى: ﴿أَلَمْ نَشْرَحْ لَكَ صَدْرَكَ﴾ [الشرح: ١]؛ وكقوله [الوافر]:

أَلَسْتُمْ خَيْرَ مَنْ رَكِبَ المَطَايَا[٥] .....

---

(١) أخرجه الطبري في «تفسيره» (٣/ ٥٠)، وذكره ابن عطية في «تفسيره» (١/ ٣٥٢).

(٢) أخرجه الطبري في «تفسيره» (٣/ ٥٢)، برقم (٥٩٨٤)، وذكره الماوردي في «تفسيره» (١/ ٣٣٤)، وابن عطية في «تفسيره» (١/ ٣٥٣).

(٣) أخرجه الطبري في «تفسيره» (٣/ ٥٢) برقم (٥٩٧٩)، وذكره الماوردي في «تفسيره» (١/ ٣٣٤)، وابن عطية في «تفسيره» (١/ ٣٥٣).

(٤) ذكره ابن عطية (١/ ٣٥٣).

(٥) صدر بيت لجري، وعجزه

..... وأندى العالمين بُطُونَ رَاحِ =

أي: قد شَرَحْنا لك صدرك، وأنتم خَيْر.

وقولُ ابن عطيَّة[١]: «الواو للحالِ، دخَلَتْ عليها ألفُ التقرير»: متعقَّب، والظاهر أنَّ التقرير منسحبٌ على الجملة المنفيَّة فقطْ، وأن الواو للعطْف. انتهى.

و﴿لِيَطْمَئِنَّ﴾: معناه: ليسكُنَ، فطمأنينةُ القَلْب هي أنْ تَسْكُنَ فِكَرُهُ في الشيء المعتَقَدِ، والفِكَرُ في صورة الإحياء غيْرُ محظورةٍ؛ كما لنا نحن اليوم أنْ نفكِّر فيها، بل هي فِكَرٌ، فيها عِبَرٌ، فأراد الخليلُ؛ أن يعاين، فتذهب فِكَرُهُ في صُورة الإحياء؛ إذ حرَّكه إلى ذلك، إما الدابَّةُ المأكولةُ في تأويل، وإمَّا قولُ النُّمْرُوذِ: أنا أُحْيِي وأميتُ في تأويل آخر، ورُوِيَ أن الأربعة التي أَخَذَ إبراهيم ـ عليه السلام ـ هي الدِّيكُ، وَالطَّاوُسُ، والحَمَامُ، وَالغُرَابُ، قاله مجاهد وغيره[٢]، وقال ابن عباس: مكان الغرابِ الكَرْكِيّ، فروي أنه أخذها ـ عليه السلام ـ حَسَب ما أمر، وذكَّاها، ثم قَطَعها قِطَعاً قِطَعاً صِغَاراً، وجمع ذلك مع الدم والرِّيش، ثم جعل من ذلك المجْمُوع المختلط جزْءاً علَىٰ كلِّ جبل، ووقَفَ هو من حيثُ يَرَىٰ تلك الأجزاء، وأمْسَك رُءُوس الطَّيْر في يده، ثم قال: تَعَالَيْنَ؛ بإذنِ اللَّه، فتطايَرَتْ تلك الأجزاءُ، وطار الدمُ إلى الدمِ، والريشُ إلى الريشِ؛ حتى ٱلتأَمَتْ؛ كما كانَتْ أولاً، وبقيتْ بلا رءوسٍ، ثم كرر النداءَ، فجاءته سعياً؛ حتى وضعت أجسادها في رءوسها، وطارتْ بإذن اللَّه تعالَىٰ.

وقوله تعالى: ﴿فَصُرْهُنَّ﴾، يقال: صُرْتُ الشَّيْءَ، أصُورُهُ، بمعنى: قطعته، ويقال أيضاً: صُرْتُ الشيْءَ، بمعنى: أَمَلْتُهُ، وقد تأوَّل المفسِّرون اللفظة بمعنى التقطيع، وبمعنى الإمالَةِ، وقد قال ابن عَبَّاس وغيره في هذه الآية: «صُرْهُنَّ»: معناه: قَطِّعْهُنَّ[٣]، وقال

= وهو من قصيدة مدح بها عبد الملك بن مروان مطلعها:

أَتَصْحُو بَلْ فُؤادُكَ غَيْرُ صَاحِ عَشِيَّةَ هَمَّ صَحْبُكَ بِالرَّوَاحِ

وهو في ديوانه (ص ٨٥، ٨٩)، و «**الجنى الداني**» (ص ٣٢)؛ و «**شرح شواهد المغني**» (١/ ٤٢)؛ و «**لسان العرب**» (٧/ ١٠١) (نقص)؛ و «**مغني اللبيب**» (١/ ١٧)؛ وبلا نسبة في «**الخصائص**» (٢/ ٤٦٣، ٣/ ٢٦٩)، و «**رصف المباني**» (ص ٤٦)، و «**شرح المفصل**» (٨/ ١٢٣)، و «**المقتضب**» (٣/ ٢٩٢).

واستشهد بمجيء همزة الاستفهام للإيجاب وتحقق الكلام. والمعنى: أنتم خير من ركب المطايا.

(١) ذكره ابن عطية (١/ ٣٥٣).

(٢) أخرجه الطبري في «**تفسيره**» (٣/ ٥٣) برقم (٥٩٩١) عن مجاهد، وذكره الماوردي في «**تفسيره**» (١/ ٣٣٤)، والبغوي في «**معالم التنزيل**» (١/ ٢٤٨)، وابن عطية في «**المحرر الوجيز**» (١/ ٣٥٢).

(٣) أخرجه الطبري في «**تفسيره**» (٣/ ٥٦) برقم (٥٩٩٦) عن ابن عباس، وذكره الماوردي في «**تفسيره**» (١/ ٣٣٤)، وابن عطية في «**تفسيره**» (١/ ٣٥٤).

قتادة: صُرْهُنَّ: فَصِّلْهن[١]، وقال عطاء بن أبي رَبَاح[٢]: صُرْهُنَّ: أَضمُمْهُنَّ[٣]، وقال ابن زيد: معناه: أَجْمَعْهُنَّ[٤]، وعن ابن عباس أيضاً: أَوْثِقْهُن[٥].

وقرأ قومٌ: «فَصُرَّهُنَّ»؛ بضم الصاد، وشدِّ الراء؛ كأنه يقول: فَشُدَّهُنَّ؛ ومنه: صُرَّة الدَّنَانِيرِ.

﴿مَّثَلُ ٱلَّذِينَ يُنفِقُونَ أَمْوَٰلَهُمْ فِى سَبِيلِ ٱللَّهِ كَمَثَلِ حَبَّةٍ أَنۢبَتَتْ سَبْعَ سَنَابِلَ فِى كُلِّ سُنۢبُلَةٍ مِّاْئَةُ حَبَّةٍ وَٱللَّهُ يُضَٰعِفُ لِمَن يَشَآءُ وَٱللَّهُ وَٰسِعٌ عَلِيمٌ ﴿٢٦١﴾ ٱلَّذِينَ يُنفِقُونَ أَمْوَٰلَهُمْ فِى سَبِيلِ ٱللَّهِ ثُمَّ لَا يُتْبِعُونَ مَآ أَنفَقُوا۟ مَنًّا وَلَآ أَذًى لَّهُمْ أَجْرُهُمْ عِندَ رَبِّهِمْ وَلَا خَوْفٌ عَلَيْهِمْ وَلَا هُمْ يَحْزَنُونَ ﴿٢٦٢﴾ ۞ قَوْلٌ مَّعْرُوفٌ وَمَغْفِرَةٌ خَيْرٌ مِّن صَدَقَةٍ يَتْبَعُهَآ أَذًى وَٱللَّهُ غَنِىٌّ حَلِيمٌ ﴿٢٦٣﴾ يَٰٓأَيُّهَا ٱلَّذِينَ ءَامَنُوا۟ لَا تُبْطِلُوا۟ صَدَقَٰتِكُم بِٱلْمَنِّ وَٱلْأَذَىٰ كَٱلَّذِى يُنفِقُ مَالَهُۥ رِئَآءَ ٱلنَّاسِ وَلَا يُؤْمِنُ بِٱللَّهِ وَٱلْيَوْمِ ٱلْءَاخِرِ فَمَثَلُهُۥ كَمَثَلِ صَفْوَانٍ عَلَيْهِ تُرَابٌ فَأَصَابَهُۥ وَابِلٌ فَتَرَكَهُۥ صَلْدًا لَّا يَقْدِرُونَ عَلَىٰ شَىْءٍ مِّمَّا كَسَبُوا۟ وَٱللَّهُ لَا يَهْدِى ٱلْقَوْمَ ٱلْكَٰفِرِينَ ﴿٢٦٤﴾﴾

قوله تعالى: ﴿مثل الذين ينفقون أموالهم في سبيل اللَّه كَمَثَلِ حَبَّة أنبتَتْ سَبْعَ سنابلَ في كلِّ سنبلة مائة حبَّة واللَّه يضاعف لِمَنْ يشاء واللَّه واسع عليم﴾ في الآية بيانُ شرفِ النفقة في سبيلِ اللَّه، وتحسينها، وضمنها التحريض علَىٰ ذلك، وهذه الآيةُ في نفقة التطوُّع، وسبلُ اللَّهِ كثيرةٌ، وهي جميعُ ما هو طاعةٌ، وعائدٌ بمنفعةٍ على المسلمين، وعلى الملَّة وأشهرها وأعظمها غَنَاء الجهَاد؛ لتكون كَلمةُ اللَّه هي العليا، والحبَّة: اسْمُ جنْسٍ لكلِّ ما يزرعه ابن آدم، وأشهر ذلك البُرُّ، وقد يوجد في سنبل القمحِ/ ما فيه مائةُ حبَّة، وأما في ٦٧ ب
سائر الحبوب، فأكثر، وقد ورد القُرآن؛ بأن الحسنة بعَشْر أمثالها؛ واقتضت الآية أنَّ نفقة

---

(١) ذكره ابن عطية في «تفسيره» (١/ ٣٥٤).

(٢) عطاء بن أبي رباح القرشي. مولاهم، أبو محمد الجندي، اليماني، نزيل «مكة» وأحد الفقهاء والأئمة. عن: عثمان، وعتاب بن أسيد مرسلاً، وعن أسامة بن زيد، وعائشة. وعنه: أيوب، وحبيب بن أبي ثابت، وجعفر بن محمد، وجرير بن حازم. قال ابن سعد: كان ثقة عالماً كثير الحديث. وقال أبو حنيفة: ما لقيت أفضل من عطاء. مات سنة ١٣٦هـ.

ينظر: «خلاصة تهذيب الكمال» (٢/ ٢٣٠).

(٣) ذكره الماوردي في «تفسيره» (١/ ٣٣٤)، وابن عطية في «تفسيره» (١/ ٣٥٤).

(٤) أخرجه الطبري في «تفسيره» (٣/ ٥٧) برقم (٦٠١٢) وذكره الماوردي في «تفسيره» (١/ ٣٣٥) عن أبي عبيدة، وابن عطية في «تفسيره» (١/ ٣٥٤).

(٥) ذكره السيوطي في «تفسيره» (١/ ٥٩٢)، وعزاه إلى ابن جرير، وابن أبي حاتم من طريق العوفي عن ابن عباس.

الجهَادِ حسنتها بِسَبْعِمِائَةِ ضعفٍ، وبيَّن ذلك الحديث الصحيحُ، واختلف في معنى قوله سبحانه: ﴿واللَّه يضاعفُ لمن يشاء﴾، فقيل: هي مبينة، ومؤكِّدة لما تقدَّم من ذكْر السَّبْعمائَةِ، وقالت طائفة من العلماء: بل هو إعلام من اللَّه تعالَىٰ؛ بأنه يضاعف لِمَنْ يشاء أكْثَر من سبْعمائة ضعْفٍ.

* ت *: وأرجحُ الأقوالِ عنْدِي قولُ هذه الطائفة، وفي الحديثِ الصحيحِ عن ابن عبَّاس، عن رسُولِ اللَّه ﷺ فِيمَا يَرْوِيهِ عن ربِّه تبارَكَ وتعالى، قال: «إِنَّ اللَّهَ تَعَالَىٰ كَتَبَ الحَسَناتِ والسَّيِّئَاتِ، ثمَّ بَيَّنَ ذَلِكَ، فَمَنْ هَمَّ بِحَسَنَةٍ، فَلَمْ يَعْمَلْهَا، كَتَبَهَا اللَّهُ عِنْدَهُ حَسَنَةً كَامِلَةً، وإِنْ هَمَّ بِهَا فَعَمِلَهَا، كَتَبَهَا اللَّهُ عِنْدَهُ عَشْرَ حَسَنَاتٍ إِلَىٰ سَبْعِمِائَةِ ضِعْفٍ إِلَىٰ أَضْعَافٍ كَثِيرَةٍ...» الحديثَ، رواه مسلمٌ والبخاريُّ بهذه الحروفِ[1]. انتهى.

وقال ابن عمر: لمَّا نزلَتْ هذه الآيةُ، قال النبيُّ ﷺ: «رَبِّ، زِدْ أُمَّتِي»، فَنَزَلَتْ: ﴿مَنْ ذَا الَّذِي يُقْرِضُ اللَّهَ قَرْضاً حَسَناً...﴾ [البقرة: ٢٤٥] الآية، فَقَالَ: «رَبِّ، زِدْ أُمَّتِي»، فَنَزَلَتْ: ﴿إِنَّمَا يُوَفَّى الصَّابِرُونَ أَجْرَهُمْ بِغَيْرِ حِسَابٍ...﴾[2] [الزمر: ١٠].

وفي الآية حذفُ مضافٍ، تقديره مَثَلُ إنفاقِ الذين، وَكَمَثَلِ ذِي حَبَّة، وقوله تعالى: ﴿الذين يُنْفِقُونَ أموالهم في سبيل اللَّه ثم لا يتْبعون ما أنفقوا منًّا ولا أذًى لهم أجرهم عند ربهم ولا خوف عليهم ولا هم يحزنون﴾، لَمَّا تقدَّم في الآية التي قَبْلَها ذِكْرُ فَضْلِ الإنفاقِ في سبيلِ اللَّهِ علَى العُمُوم، بيَّن أنَّ ذلك إنما هو لِمَنْ لم يُتْبِعْ إنفاقَهُ منًّا ولا أذًى، وذلك أنَّ المنفِقَ في سبيلِ اللَّهِ، إنما يريد وجه اللَّه تعالى، ورجاء ثوابه، وأمَّا من أراد من المُنْفِقِ علَيْه جزاءً بوَجْهٍ من الوجوه، فهذا لم يُرِدْ وجْهَ اللَّهِ تعالَىٰ، وهذا هو الذي مَتَىٰ أخلفه ظنه، مَنَّ بالإنفاق وآذَىٰ، إذ لم يكُنْ إنفاقه مخلصاً لوجه اللَّه، فالمَنُّ والأذَىٰ مُبْطِلانِ للصَّدقة، وهما كاشفان لمقاصد المُنْفِقينَ، والمَنُّ: ذِكْرُ النِّعمة؛ علَىٰ معنى التعديدِ لها، والتقْريعِ بها، والأذَى: السَّبُّ والتشكِّي، وهو أعمُّ من المَنِّ، لأن المَنَّ جزء من الأذَىٰ، ولكنَّه نصَّ عليه؛ لكثرة وقوعه، وقال زيدُ بْنُ أسْلَم: لَئِنْ ظَنَنْتَ أنَّ سلاَمَكَ يَثْقُلُ علَىٰ من أنفقْتَ علَيْه، تريدُ وجْهَ اللَّه، فلا تسلِّم علَيْه[3]، وقالَتْ له امرأةٌ: «يا أبا أُسَامَة، دُلَّنِي علَىٰ رجُلٍ يخرج

---

(١) أخرجه البخاري (١١/ ٣٣١)، كتاب «الرقاق»، باب من هم بحسنة أو سيئة، حديث (٦٤٩١)، ومسلم (١٣١)، كتاب «الإيمان»، باب إذا هم العبد بحسنة، وأحمد (١/ ٣١٠) من حديث ابن عباس.

(٢) أخرجه ابن حبان (١٦٤٨ـ موارد) وذكره السيوطي في «الدر المنثور» (١/ ٣١٣)، وزاد نسبته إلى ابن المنذر وابن أبي حاتم وابن مردويه، والبيهقي في «شعب الإيمان».

(٣) ذكره ابن عطية في «تفسيره» (١/ ٣٥٦).

في سَبِيلِ اللَّهِ حقًّا؛ فإنهم إنما يخرجُون؛ ليأْكُلُوا الفواكه، فإنَّ عندي أَسْهُماً وجَعْبَةً[١]، فقالَ لَهَا: لاَ بَارَكَ اللَّه فِي أَسْهُمِكِ وَجَعْبَتِكِ، فَقَدْ آذيتِهِمْ قَبْلَ أَنْ تُعْطِيَهُمْ».

وتضمَّن اللَّه الأَجْرَ للمُنْفِقِ في سبيلِ اللَّه، والأجْرُ: الجَنَّة، ونفى عنه الخوْفَ لما يستقبلُ، والحُزْنَ علَىٰ ما سَلَف من دنْياه؛ لأنه يغتبط بآخِرَتِهِ.

* ت *: وممَّا جاء من صحيح الآثار في هذا البابِ ما رواه مالِك في «**الموطَّإ**»، عن ابن شِهَابٍ، عن حُمَيْد بن عَبْد الرحمنِ بْن عَوْف[٢]، عن أبي هريرة؛ أنَّ رَسُولَ اللَّهِ ﷺ قَالَ: «مَنْ أَنْفَقَ زَوْجَيْنِ فِي سَبِيلِ اللَّهِ، نُودِيَ مِنْ أَبْوَابِ الجَنَّةِ، يَا عَبْدَ اللَّهِ، هَذَا خَيْرٌ، فَمَنْ كَانَ مِنْ أَهْلِ الصَّلاَةِ، دُعِيَ مِنْ بَابِ الصَّلاَةِ/، وَمَنْ كَانَ مِنْ أَهْلِ الْجِهَادِ، دُعِيَ مِنْ بَابِ الجِهَادِ، وَمَنْ كَانَ مِنْ أَهْلِ الصَّدَقَةِ، دُعِيَ مِنْ بَابِ الصَّدَقَةِ، وَمَنْ كَانَ مِنْ أَهْلِ الصِّيَامِ، دُعِيَ مِنْ بَابِ الرَّيَّانِ، فَقَالَ أَبُو بَكْرٍ: يَا رَسُولَ اللَّهِ، مَا عَلَىٰ مَنْ يُدْعَىٰ مِنْ هَذِهِ الأَبْوَابِ مِنْ ضَرُورَةٍ، فَهَلْ يُدْعَىٰ أَحَدٌ مِنْ هَذِهِ الأَبْوَابِ كُلِّهَا؟ قَالَ: نَعَمْ، وَأَرْجُو أَنْ تَكُونَ مِنْهُمْ»[٣]، قال أبو عمر بن عبد البَرِّ في «**التمهيد**»[٤]: في هذا الحديثِ من الفقْه: [والفضائل] الحضُّ على الإنفاقِ في سبل الخير، ومعنى زوجَيْنِ، أي: شيئين من نوعٍ واحدٍ؛ نحو درهمَيْن، أو دينارَيْن، أو فرسَيْن، أو قميصَيْن، هكذا قال أهل العلْم، وفيه: أَنَّ من أكثر مِنْ شيء، عُرِفَ به، ونُسِبَ إِلَيْه؛ ألا تَرَىٰ إلى قوله: «فَمَنْ كَانَ مِنْ أَهْلِ الصَّلاَةِ»، يريد: مَنْ أكثر

٦٨ أ

---

(١) الجَعْبَةُ: كِنَانة النُّشَّاب. ينظر: «**لسان العرب**» (٦٣٠).

(٢) حُميد بن عبد الرحمن بن عَوْف الزُّهري المدني. عن أمه أم كلْثُوم بنت عُقْبَة، وخاله عثمان، وطائفة. وعنه ابنه عبد الرحمن، وابن أخيه سعد، والزُّهري. وثقه أبو زُرْعة وقال: مات سنة خمس وتسعين. ينظر: «**الخلاصة**» (١/ ٢٥٩).

(٣) أخرجه مالك في «**الموطأ**» (٢/ ٤٦٩)، كتاب «الجهاد»، باب ما جاء في الخيل والمسابقة بينها، حديث (٤٩).

ومن طريق مالك أخرجه البخاري (٤/ ١٣٣) كتاب «الصيام»، باب الريان للصائمين، حديث (١٨٩٧)، والترمذي (٥/ ٦١٤) كتاب «المناقب»، باب في مناقب أبي بكر وعمر، حديث (٣٦٧٤)، والنسائي (٤/ ١٦٨ـ ١٦٩) كتاب «الصوم»، باب ذكر الاختلاف على محمد بن أبي يعقوب في حديث أبي أمامة في فضل الصائم، وفي (٦/ ٤٧ ـ ٤٨) كتاب «الجهاد»، باب فضل النفقة في سبيل اللَّه تعالى.

وقال الترمذي: حسن صحيح.

وأخرجه البخاري (٣٦٦٦)، ومسلم (٢/ ٧١٢) كتاب «الزكاة»، باب من جمع الصدقة وأعمال البر، حديث (٨٥/ ١٠٢٧)، والنسائي (٥/ ٩) كتاب «الزكاة»، باب وجوب الزكاة. والبيهقي (٩/ ١٧١) من طريق الزهري عن حميد بن عبد الرحمن عن أبي هريرة به.

(٤) ينظر: «**التمهيد**» (٧/ ١٨٤).

منها، فنُسِبَ إِلَيْها؛ لأن الجميع من أهل الصلاة؛ وكذلك: مَنْ أكثر من الجهادِ، ومِنَ الصيامِ علَىٰ هذا المعنَىٰ، والرَّيَّانُ: فَعْلاَن من الرِّيِّ، ومعنى الدعاء من تلك الأبواب: إِعطاؤه ثوابَ العامِلِينَ تلْكَ الأعمال، ونَيْلُه ذلك، واللَّه أعلم، وفيه: أنَّ للجنَّة أبواباً، يعني: متعدِّدة بحَسَب الأعمال. انتهى.

وروى ابن أبي شَيْبَة في «مُسْنَدِهِ»، عن النبيِّ ﷺ: «أنَّ لِكُلِّ أَهْلِ عَمَلٍ بَاباً مِنْ أَبْوَابِ الجَنَّةِ يُدْعَوْنَ فِيهِ بِذَلِكَ العَمَلِ»[1]. هذا لفظه علَىٰ ما نقله صاحب «**الكوكب الدري**». انتهى.

قوله تعالى: ﴿قولٌ معروفٌ ومغفرةٌ خير من صدقة يتبعها أذًى﴾: هذا إخبارٌ، جزم من اللَّه تعالى أنَّ القول المعروفَ؛ وهو الدعاءُ والتأنيسُ والترجيةُ بما عند اللَّه ـ خير من صدقة، هي في ظاهرِهَا صدَقَةٌ، وفي باطنها لا شَيْء؛ لأن ذلك القوْلَ المعروفَ فيه أجْر، وهذه لا أجْر فيها، والمَغْفِرَة: السَّتْر للخَلَّة، وسوءِ حالة المُحْتَاج؛ ومِنْ هذا قولُ الأعرابيِّ، وقد سأل قوماً بكلام فصيحٍ، فقال له قائلٌ: مِمَّنِ الرجُل؟ فَقَالَ: «اللَّهُمَّ غَفْراً، سُوءُ الاِكْتِسَابِ يَمْنَعُ مِنَ الاِنْتِسَابِ».

وقال النَّقَّاشُ يقال: معناه: ومغفرةٌ للسائلِ إنْ أغلظ أو جفا، إذا حُرِم.

ثم أخبر تعالى بغنَاهُ عن صدَقَةِ مَنْ هذه حالُهُ، وحلْمِهِ عَمَّن يقع منه هذا وإمهالِهِ.

وحدَّث [ابن] الجَوْزِيِّ[2] في «**صَفْوة الصَّفْوَة**» بسنده إلى حارثَةَ بْنِ النُّعْمَانِ[3]

---

(١) أخرجه ابن أبي عاصم في «**السنة**» (٢/ ٥٧٨) من حديث أبي هريرة.

(٢) عبد الرحمن بن علي بن محمد بن الجوزي، القرشي، البغدادي، أبو الفرج، علامة عصره في التاريخ والحديث، كثير التصانيف، مولده في ٥٠٨هـ، له ثلاثمائة مصنف، منها: «**روح الأرواح**»، «**الأذكياء وأخبارهم**»، «**الناسخ والمنسوخ**»، «**تلبيس إبليس**»، «**صيد الخاطر**»، «**غريب الحديث**»، وغيرها كثير جداً. توفي في ٥٩٧هـ.
ينظر: «**وفيات الأعيان**» (١/ ٢٧٩)، «**البداية والنهاية**» (١٣/ ٢٨)، «**مفتاح السعادة**» (١/ ٢٠٧)، «**ابن الوردي**» (٢/ ١١٨)، «**آداب اللغة**» (٣/ ٩١)، «**دائرة المعارف الإسلامية**» (١/ ١٢٥)، «**الأعلام**» (٣/ ٣١٧)، «**البداية والنهاية**» (١٣/ ٢٨ ـ ٣٠)، و «**العبر**» (٤/ ٢٩٧ ـ ٢٩٨)، و «**هدية العارفين**» (١/ ٥٢٠ ـ ٥٢٣).

(٣) حارثة بن النعمان بن نفع بن زيد بن عُبيد بن ثعلبة بن غنم بن مالك بن النّجار الأنصاريّ.
ذكره مُوسَى بنُ عُقْبَةَ وابْنُ سَعْدٍ فيمن شهد بَدْراً، وقد ذكره ابن إسحاق إلا أنه سمى جدّه رافعاً. وقال ابنُ سَعْدٍ: يكنى أبا عبد اللَّه.
وكان برًّا بأُمه، وهو عند أحمد من طريق معمر عن الزهري، عن عروة أو غيره؛ ولفظه: كان أَبَرَّ الناس بأمه.
ينظر: «**الإصابة**» (١/ ٧٠٧).

الصحابيِّ ـ رضي اللَّه عنه ـ قال، لَمَّا كُفَّ بصره، جعل خيطاً في مُصَلاَّه إلى بابِ حُجْرته، ووضع عنده مِكْتَلاً فيه تَمْرٌ وغير ذلك، فكان إذا سأل المِسْكِين أخذ من ذلك التَّمْر، ثم أخذ من ذلك الخَيْط؛ حتَّىٰ يأخذ إلى باب الحُجْرة، فيناوله المِسْكِين، فكان أهله يقولُونَ: نَحْنُ نَكْفِيكَ، فيقولُ: سَمِعْتُ رسُولَ اللَّهِ ﷺ يَقُولُ: «إِنَّ مُنَاوَلَةَ المِسْكِينِ تَقِي مِيتَةَ السُّوءِ» انتهى[1].

وقوله تعالى: ﴿يأيها الذين آمنوا لا تبطلوا صدقاتكم بالمَنِّ والأذى...﴾ الآية. العقيدةُ أنَّ السيئات لا تبطل الحسنَاتِ، فقال جُمْهُورُ العلماء في هذه الآية: إن الصدقة التي يعلم اللَّه من صاحبها أنه يمنُّ بها أو يؤذِي؛ فإنها لا تُتقبَّلُ صدَقَةً، وقيل: بل يجعل اللَّه للمَلَكِ علَيْها أمارةً، فهو لا يكتبها، قال * ع[2] *: وهذا حسنٌ؛ لأن المانَّ المُؤْذِيَ لم تكُنْ نيَّته خالصةً للَّه سبحانه، فلم تترتَّب له صدقةٌ، فهذا هو البطلانُ بالمَنِّ والأذَىٰ، وهما لا يبطلان صدَقَةً غيرها سالمةَ النية.

ثم مثَّل اللَّه سبحانه هذا الَّذي يَمُنُّ ويؤذي بحَسَب مقدِّمه نيته؛ بالذي ينفقُ رياءً، لا لوجْه اللَّه/، والرِّيَاءُ: مصدرٌ من «فَاعَلَ» من الرؤية: كأنَّ الرياءَ تظاهُر، وتفاخُر بيْن من لا خير فيه من الناس. ٦٨ ب

قال المَهْدَوِيُّ: والتقدير: كإبطال الذي ينفقُ رِيَاءً.

وقوله تعالى: ﴿ولا يؤمن باللَّه واليوم الآخر﴾ يحتمل أنْ يريد الكافر أو المنافق؛ إذْ كلٌّ منهما ينفق؛ ليقال: جَوَاد، ثم مثَّل سبحانه هذا المُنْفِقَ رياءً بِصَفْوَانٍ عليه ترابٌ، فيظنه الظانُّ أرضاً منْبِتَةً طيِّبةً؛ كما يظنُّ قومٌ أنَّ صدقة هذا المرائي لها قَدْر، أو معنًى، فإذا أصاب الصَّفْوَانَ وابلٌ من المَطَر، انْكَشَف ذلك التُّرَاب، وبقي صَلْداً، فكذلك هذا المرائي، إذا كان يوم القيامة، وحضرت الأعمال، انكشَفَ سرُّه، وظهر أنه لا قَدْر لصدَقَاته، ولا مَعْنًى، والصَّفْوَانُ: الحَجَر الكبيرُ الأملَسُ، والوَابِلُ: الكثير القَوِيُّ من المَطَر وهو الذي يُسَيِّلُ وجْهَ الأرْضِ، والصَّلْدُ من الحجارة: الأملَسُ الصُّلْب الذي لا شيْء فيه، ويستعار للرأسِ الذي لا شَعْرَ فيه.

وقوله تعالى: ﴿لاَ يَقْدِرُون﴾ يريد: الذين يتفقُونَ رياءً، أي لا يقدرون على الاِنْتفاع

---

(١) أخرجه ابن سعد في «الطبقات الكبرى» (٣/ ٢/ ٥٢).

(٢) ذكره ابن عطية (١/ ٣٥٧).

٥٢٠ ـــــــ

قال قتادة وغيره: ﴿وتثبيتاً﴾: معناه: وتيقُّناً، أي[١]: أنَّ نفوسهم لها بصائرُ متأكِّدة، فهي تثبتهم على الإنفاق في طاعة اللَّه تثبيتاً، وقال مجاهد والحَسَن: معنى قوله: ﴿وتَثْبِيتاً﴾، أي: أنهم يتثبَّتون، أين يَضَعُونَ صَدَقَاتِهِمْ[٢].

قال الحَسَن: كان الرجُلُ، إذا هَمَّ تثبَّت؛ فإنْ كان ذلك لِلَّه أمضاه، وإنْ خالَطَهُ شيْء أَمْسَك[٣].

والقولُ الأول أصوبُ؛ لأن هذا المعنى الذي ذهب إليه مجاهدٌ، والحسنُ إنما عبارته: «وتَثْبِيتاً»، فإنَّ قال محتجٌّ: إن هذا من المصادر الَّتِي خُرِّجَتْ علَىٰ غير الصَّدْر؛ كقوله تعالى: ﴿وَتَبَتَّلْ إِلَيْهِ تَبْتِيلاً﴾ [المزمل: ٨] ﴿واللَّهُ أَنْبَتَكُمْ مِنَ الأَرْضِ نَبَاتاً﴾ [نوح: ١٧] فالجوابُ: أنَّ هذا لاَ يسُوغُ إلاَّ مع ذِكْر الصدرِ، والإفصاحِ/ بالفعْلِ المتقدِّم للمصدر، وأمَّا ٦٩أ إذا لم يقع إفصاحٌ بفعْلٍ، فليس لك أنْ تأتي بمصدر في غير معناه، ثم تقول: أحمله علَىٰ فعْلِ كذا وكذا؛ لفعلٍ لم يتقدَّم له ذكْرٌ، هذا مَهْيَعُ كلامِ العربِ فيما علمتُ.

والرَّبْوَةُ: ما ارتفع من الأرض ٱرتفاعاً يسيراً معه في الأغلب كثافةُ الترابِ وطِيبُهُ وتعمُّقه، وما كان كذلك، فنباتُه أحْسَنُ.

ولفظ الرَّبْوَة: مأخوذ من: رَبَا يَرْبُو، إذا زاد، وآتَتْ: معناه أعطت، والأُكُل؛ بضم الهمزة: الثمر الَّذي يُؤْكَل، والشيء المأْكُول مِنْ كُلِّ شيء، يقال له: أُكُل، وإضافته إلى الجنَّة إضافة ٱختصاصٍ؛ كَسَرْج الدَّابَّة، وبابِ الدَّارِ، وضِعْفَيْن: معناه ٱثْنَيْنِ مِمَّا يظن بها، ويُحْزَر من مثلها.

ثم أكَّد سبحانه مدْحَ هذه الربوة؛ بأنها إنْ لم يصبْها وابلٌ، فإن الطَّلَّ يكفيها، وينوبُ مناب الوابِلِ؛ وذلك لكَرَمِ الأرض، والطَّلُّ: المستدَقُّ من القَطْرِ، قاله ابن عبَّاس وغيره[٤]، وهو مشهورُ اللغة، فشبه سبحانه نُمُوَّ نفقاتِ هؤلاء المُخْلِصِينَ الذين يُرْبِي اللَّه صدقاتِهِمْ؛ كتربية الفَلُوِّ[٥] .....

---

(١) أخرجه الطبري في «تفسيره» (٣/ ٦٩) برقم (٦٠٦٥) عن قتادة. وذكره ابن عطية في «تفسيره» (١/ ٣٥٨).

(٢) أخرجه الطبري في «تفسيره» (١/ ٧٠) برقم (٦٠٦٩)، (٦٠٧٠)، وذكره الماوردي في «تفسيره» (١/ ٣٤٠)، وابن عطية في «تفسيره» (١/ ٣٥٩)، وابن كثير في «تفسيره» (١/ ٣١٩).

(٣) ذكره ابن عطية في «تفسيره» (١/ ٣٥٩).

(٤) ذكره ابن عطية في «تفسيره» (١/ ٣٦٠).

(٥) الفَلُوُّ والفُلُوُّ والفِلْوُ: الجحش والمهر إذا فطم.
ينظر: «لسان العرب» (٣٤٦٩).

والفصيلِ[١]؛ حسب الحديثِ بنموِّ نباتِ هذه الجنة بالرَّبْوَة الموصُوفةِ، وذلك كلُّه بخلافِ الصَّفْوان، وفي قوله تعالى: ﴿واللَّه بما تعملون بَصِيرٌ﴾: وعد ووعيد.

وقوله تعالَىٰ: ﴿أيودُّ أحدكم أنْ تَكُون له جَنَّةٌ من نَخِيلٍ وأعناب...﴾ الآية: حكى الطبريُّ[٢] عن ابْن زَيْد، أنَّه قرأ قوله تعالى: ﴿يأيها الذين آمنوا لا تبطلوا صَدَقاتكم بالمَنِّ...﴾ [البقرة: ٢٦٤] الآية: ثم قال: ضرَبَ اللَّه في ذلك مثلاً؛ فقال: ﴿أيود أحدكم...﴾ الآية، وهذا بيِّن، وهو مقتضى سياقِ الكلام[٣]، وقال ابنُ عَبَّاس: هذا مثَلٌ ضربه اللَّه؛ كأنه قال: أيودُّ أحدُكم أنْ يعمل عمره بعَمَلِ أهْل الخير، فإذا فَنِيَ عمره، واقترَبَ أجله، خَتَم ذلك بعَمَلٍ مِنْ عمل أهْل الشقاء، فَرَضِيَ ذلك عُمَرُ منه، رضي اللَّه عنه[٤]، وروى ابْنُ أبِي مُلَيْكَةَ[٥] عن عُمَر نحوه[٦].

* ع[٧] *: فهذا نظرٌ يحمل الآية علَىٰ كلِّ ما يدخل تحْتَ ألفاظها، وقال بنَحْو هذا مجاهدٌ وغيره[٨]، ونقل الثَّعْلَبِيُّ عن الحَسَن، قال: قَلَّ واللَّهِ، من يعقلُ هذا المَثَلَ شيْخٌ كبر سنه، وضَعُف جسمه، وَكَثُرَ عياله، أَفْقَرُ ما كان إلى جنته، وأحدُكم أفْقَرُ ما يكُونُ إِلَىٰ عمله، إذا انقطعَتِ الدنْيَا عنه. انتهى، وهو حَسَنٌ جدًّا.

---

(١) الفَصِيلُ: ولد الناقة إذا فُصِلَ عن أمه، والجمع فُصْلانٌ، وفِصَالٌ. ينظر: «لسان العرب» (٣٤٢٣).

(٢) أخرجه الطبري (٣/ ٧٧) برقم (٦١٠٢).

(٣) أخرجه الطبري في «تفسيره» (١/ ٧٧) برقم (٦١٠٢).

(٤) أخرجه البخاري (٤٥٣٨)، وأخرجه الطبري في «تفسيره» (١/ ٧٥) برقم (٦٠٩٣)، وذكره البغوي في «تفسيره» (١/ ٢٥٣)، وابن عطية في «تفسيره» (١/ ٣٦٠)، والسيوطي في «الدر» (١/ ٦٠٢)، وعزاه لابن المبارك في «الزهد»، وعبد بن حميد، والبخاري، وابن جرير، وابن أبي حاتم، والحاكم عن ابن عباس.

(٥) عبد اللَّه بن عُبَيْد اللَّهِ بن زُهَيْر، وهو أبو مُلَيكة بن عبد اللَّه بن جُدْعان بن عَمْرو بن كَعْب بن سعد بن تَيْم، التيمي، أبو بكر المكي. عن عائشة، وأم سلمة، وأسماء، وابن عباس. وأدرك ثلاثين من الصحابة (رضي اللَّه عنهم). وعنه ابنه يحيى، وعطاء، وعمرو بن دينار. وثقه أبو حاتم وأبو زرعة. قال البخاري: مات سنة سبع عشرة ومائة.
ينظر: «الخلاصة» (٢/ ٧٦)، و «تهذيب التهذيب» (٥/ ٣٠٦)، «تقريب التهذيب» (١/ ٤٣١)، و «تهذيب الكمال» (٢/ ٧٠٧)، «الكاشف» (٢/ ١٠٦)، «طبقات ابن سعد» (٤٧٣).

(٦) ينظر الأثر السابق، و «المحرر الوجيز» (١/ ٣٦٠).

(٧) ذكره ابن عطية (١/ ٣٦٠).

(٨) أخرجه الطبري في «تفسيره» (٣/ ٧٥) برقم (٦٠٩٢)، وذكره السيوطي في «الدر المنثور» (١/ ٦٠٣)، وعزاه لعبد بن حميد، وابن جرير، وابن أبي حاتم عن مجاهد.

وقال أبو عبد اللَّه اللَّخْمِيُّ في «مختصره» لتفسير الطبريِّ: وعن قتادة: هذا مثلٌ[(١)]، فأعقلوا عن اللَّه أمثالَهُ؛ هذا رجلٌ كَبرت سنُّه، ورَقَّ عظمه، وكَثُر عياله، ثم احترقَتْ جنَّته، أحْوجَ ما يَكُون إليها، يقول: أيحبُّ أحدكم أنْ يضلَّ عنه عمله يَوْمَ القيامةِ أحْوَجَ ما يكُونُ إلَيْه. وعن الحَسَنِ نحوه. انتهى.

وخصَّ الأعناب والنَّخيل بالذكْر، لشرفهما، وفَضْلهما علَىٰ سائر الشَّجَر، والواو في قوله: ﴿وَأَصَابَهُ﴾ واو الحالِ؛ وكذلك في قوله: ﴿وَلَهُ﴾، وضعفاءُ: جمعُ ضعيفٍ، والأعصار: الريحُ الشديدةُ العاصفةُ التي فيها إحراق لكلِّ ما مرَّت عليه يكونُ ذلك في شدَّة الحرِّ، ويكون في شدَّة البَرْد، وكلُّ ذلك من فيح جهنَّم.

و ﴿لَعَلَّكُمْ﴾: تَرَجٍّ في حقِّ البَشَر، أي: إذا تأمَّل من بُيِّنَ له هذا البيان رُجِيَ له التفكُّر، وكان أهْلاً له، وقال ابنُ عَبَّاس: تتفكَّرونَ في زوالِ الدنْيَا، وفنَائِها، وإقبال الآخرةِ وبقائها[(٢)].

﴿يَٰٓأَيُّهَا ٱلَّذِينَ ءَامَنُوٓاْ أَنفِقُواْ مِن طَيِّبَٰتِ مَا كَسَبْتُمْ وَمِمَّآ أَخْرَجْنَا لَكُم مِّنَ ٱلْأَرْضِ وَلَا تَيَمَّمُواْ ٱلْخَبِيثَ مِنْهُ تُنفِقُونَ وَلَسْتُم بِـَٔاخِذِيهِ إِلَّآ أَن تُغْمِضُواْ فِيهِ وَٱعْلَمُوٓاْ أَنَّ ٱللَّهَ غَنِيٌّ حَمِيدٌ ﴿٢٦٧﴾ ٱلشَّيْطَٰنُ يَعِدُكُمُ ٱلْفَقْرَ وَيَأْمُرُكُم بِٱلْفَحْشَآءِ وَٱللَّهُ يَعِدُكُم مَّغْفِرَةً مِّنْهُ وَفَضْلًا وَٱللَّهُ وَٰسِعٌ عَلِيمٌ ﴿٢٦٨﴾ يُؤْتِي ٱلْحِكْمَةَ مَن يَشَآءُ وَمَن يُؤْتَ ٱلْحِكْمَةَ فَقَدْ أُوتِيَ خَيْرًا كَثِيرًا وَمَا يَذَّكَّرُ إِلَّآ أُوْلُواْ ٱلْأَلْبَٰبِ ﴿٢٦٩﴾﴾

قوله تعالى: ﴿يأيُّها الذين آمنوا أنفقوا من طيبات ما كسبتم...﴾ الآية: هذا خطابٌ لجميع أمَّة نبيِّنا محمَّد ﷺ/ وهذه صيغةُ أمر بالإنفاق، واختلف المتأوِّلون، هل المرادُ بهذا ٦٩ ب الإنفاق الزَّكَاةُ المفروضةُ، أو التطوُّع، والآية تعمُّ الوجهَيْن، لكنَّ صاحب الزكاة يتلَقَّاها على الوُجُوب، وصاحب التطوُّع يتلَقَّاها على النذبِ، وجمهورُ المتأوِّلين قالوا: معنى ﴿مِنْ طَيِّبَاتِ﴾: من جَيِّد ومختارِ ما كسبتُمْ، وجعلوا الخبيثَ بمعنَى الرديء، وقال ابن زَيْد: معناه: من حلالِ ما كسبتمْ[(٣)]، قال: وقوله: ﴿وَلاَ تَيَمَّمُوا الخَبِيثَ﴾، أي: الحرام[(٤)].

* ع[(٥)] *: وقولُ ابن زيدٍ ليس بالقويِّ من جهة نَسَق الآيةِ، لا من معناه في نَفْسه.

---

(١) أخرجه الطبري في «تفسيره» (١/ ٧٧) برقم (٦٠٩٨)، وذكره السيوطي في «تفسيره» (١/ ٦٠٤)، وعزاه لعبد بن حميد، وابن أبي حاتم عن قتادة.

(٢) أخرجه الطبري في «تفسيره» (٣/ ٨٠) برقم (٦١١٨)، وذكره ابن عطية في «تفسيره» (١/ ٣٦١).

(٣) ذكره ابن عطية في «تفسيره» (١/ ٣٦١).

(٤) ينظر السابق.

(٥) ذكره ابن عطية (١/ ٣٦١).

و﴿كَسَبْتُمْ﴾: معناه: كانت لكُمْ فيه سعاية، ﴿ومِمَّا أَخْرَجْنَا لَكُمْ مِنَ الأَرْضِ﴾: النباتات، والمَعَادن، والرِّكَاز، وما ضَارع ذلك، و ﴿تَيَمَّمُوا﴾: معناه: تعمدوا، وتَقْصِدوا، والتيمُّم: القصْد، وقال الجُرْجَانِيُّ: قال فريقٌ من الناس: إن الكلام تَمَّ في قوله: ﴿الخَبِيثَ﴾، ثم ابتدأ خَبَراً آخر، فقال: تَنْفِقُونَ منه وأنتم لا تأخذونه إلا إذا أغمضتم، أي: ساهَلْتُم، قال * ع[1] *: كأنَّ هذا المعنَىٰ عتابٌ للنَّفْسِ وتقريعٌ؛ وعلَىٰ هذا، فالضميرُ في ﴿مِنْهُ﴾ عائدٌ على ﴿الخَبِيث﴾.

قال الجُرْجَانِيُّ: وقال فريقٌ آخر: بل الكلامُ متَّصِلُ إلى قوله: ﴿فِيهِ﴾؛ وعلى هذا، فالضمير في «مِنْهُ» عائدٌ على: «مَا كَسَبْتُمْ»؛ كأنه في موضعَ نصب على الحالِ، والمعنَىٰ في الآية: فَلاَ تَفْعَلُوا مع اللَّهِ ما لا ترضَوْنه لأنفُسِكم، واعلموا أنَّ اللَّه غنيٌّ عن صدقاتكم، فمَنْ تقرب وطلب مثوبةً، فلْيفعلْ ذلك بما لَهُ قَدْرٌ.

* ت *: وهذا يقوِّي القولَ بأنها في الزكَاةِ المفروضَةِ، و ﴿حَمِيدٌ﴾: معناه محمودٌ.

وقوله تعالى: ﴿الشيطانُ يعدكُم الفقْرَ...﴾ الآية: هذه الآيةُ وما بعدها ـ وإن لم تكُنْ أمراً بالصدقة، فهي جالبةُ النفوس إلى الصدقة ـ بيَّن ـ عزَّ وجلَّ ـ فيها نزغاتِ الشيطانِ، ووسوستَهُ، وعداوتَهُ، وذكَّر بثوابه هو سبحانه، لا رَبَّ غيره، وذَكَّر بتفضُّله بالحكْمة، وأثنَىٰ عليها، ونبَّه أنَّ أهل العقول هم المتذكِّرون الذين يقيمُونَ بالحكْمة قدْرَ الإنفاق في طاعةِ اللَّه، وغير ذلك، ثم ذكر سبحانه علْمَهُ بكلِّ نفقة ونَذْر، وفي ذلك وعْدٌ ووعيدٌ، ثم بيَّن الحِكَمَ في الإعلان والإخفاء؛ وكذلك إلى آخر المعنَىٰ.

والوعد؛ في كلامِ العربِ، إذا أطلق، فهو في الخير، وإذا قُيِّد بالموعود، فقد يقيد بالخَيْر، وقد يقيَّد بالشر؛ كالبِشَارة، وهذه الآية مما قُيِّدَ الوعْدُ فيها بمكْرُوه، والفَحْشَاءُ: كلُّ ما فَحُشَ، وفَحُشَ ذكْرُه، روى ابْنُ مسعودٍ، عن النبيِّ ﷺ؛ أَنَّهُ قَالَ: «إِنَّ لِلشَّيْطَانِ لَمَّةً[2] مِن ٱبْنِ آدَمَ، وَلِلْمَلِكِ لَمَّةً، فَأَمَّا لَمَّةُ الشَّيْطَانِ، فَإِيعَادٌ بالشَّرِّ، وَتَكْذِيبٌ بِالحَقِّ، وأَمَّا لَمَّةُ المَلَكِ، فَإِيعَادٌ بِالخَيْرِ، وَتَصْدِيقٌ بِالحَقِّ، فَمَنْ وَجَدَ ذَلِكَ، فَلْيَعْلَمْ أَنَّهُ مِنَ اللَّهِ، فَلْيَحْمَدِ اللَّهَ، وَمَنْ وَجَدَ الأُخْرَىٰ، فَلْيَتَعَوَّذْ بِاللَّهِ مِنَ الشَّيْطَانِ» ثُمَّ قرأَ ﷺ: ﴿الشَّيْطَانُ يَعِدُكُمُ الفَقْرَ وَيَأْمُرُكُمْ بالفَحْشَاءِ...﴾ الآية. قُلْتُ: هذا حديثٌ صحيحٌ خرَّجه أبو عيسَى التِّرمذيُّ، وقال

---

(١) ذكره ابن عطية (١/ ٣٦٢).

(٢) اللَّمَّة: الهمة والخَطْرَة تقع في القلب. ينظر: «لسان العرب» (٤٠٧٩).

فيه: حَسَنٌ غريبٌ صحيحٌ[١].

والمغفرةُ: هي السَّتْر علَىٰ عبادِهِ في الدنيا والآخرة، والفَضْل: هو الرزق في الدنيا، والتوسعةُ فيه، والنَّعِيمُ في الآخرة، وَبِكُلٍّ قدْ وعد اللَّه جلَّ وعلاَ، وروي، أنَّ في التوراة: «عَبْدِي، أَنْفِقْ مِنْ رِزْقِي، أَبْسُطْ عَلَيْكَ فَضْلِي، فَإِنَّ يَدِي مَبْسُوطَةٌ عَلَىٰ كُلِّ يَدٍ مَبْسُوطَةٍ»؛ وفي القُرآن مصداقه، وهو: ﴿وَمَا أَنْفَقْتُمْ مِنْ شَيْءٍ/ فَهُوَ يُخْلِفُهُ وَهُوَ خَيْرُ الرَّازِقِينَ﴾ [سبأ: ٣٩]. ٧٠أ

* ت *: روى الطَّبرانيُّ سليمانُ بْنُ أحْمَدَ[٢]، بسنده عَنْ عبد اللَّه بنِ عمرٍو، قال: قَالَ النَّبِيُّ ﷺ: «مَنْ أَطْعَمَ أَخَاهُ حَتَّىٰ يُشْبِعَهُ، وسَقَاهُ مِنَ المَاءِ، حَتَّىٰ يَرْوِيَهُ، بَعَّدَهُ اللَّهُ مِنَ النَّارِ سَبْعَ خَنَادِقَ مَا بَيْنَ كُلِّ خَنْدَقَيْنِ مَسِيرَةُ مِائَةِ عَامٍ»[٣]. انتهى.

وعن أبي سَعيدٍ الخُدْرِيِّ ـ رضي اللَّه عنه ـ عَنِ النبيِّ ﷺ قال: «أَيُّمَا مُسْلِمٍ كَسَا مُسْلِماً ثَوْباً عَلَىٰ عُرْيٍ، كَسَاهُ اللَّهُ مِنْ خُضْرِ الجَنَّةِ، وَأَيُّمَا مُسْلِمٍ أَطْعَمَ مُسْلِماً عَلَىٰ جُوعٍ أَطْعَمَهُ اللَّهُ مِنْ ثِمَارِ الجَنَّةِ، وأَيُّمَا مُسْلِمٍ سَقَىٰ مُسْلِماً عَلَىٰ ظَمَإٍ، سَقَاهُ اللَّهُ عَزَّ وَجَلَّ مِنَ الرَّحِيقِ المَخْتُومِ» أخرجه أبو داود[٤]، مِنْ حديثِ أبي خالدٍ، هو الدَّالانِي[٥]، عن نُبَيْحٍ[٦]،

---

(١) أخرجه الترمذي (٥/ ٢١٩ ـ ٢٢٠)، كتاب «التفسير» باب سورة البقرة، حديث (٢٩٨٨)، وأبو يعلى (٨/ ٤١٧) رقم (٤٩٩٩)، وابن حبان (٤٠ـ موارد)، والطبري (٣/ ٨٨) كلهم من طريق عطاء بن السائب عن مرة الهمداني عن ابن مسعود به.
وقال الترمذي: هذا حديث حسن غريب.

(٢) سليمان بن أحمد بن أيوب بن مطير اللخمي الشامي، أبو القاسم، ولد بـ «عكا» سنة ٢٦٠هـ. من كبار المحدثين، أصله من «طبرية» الشام، وإليها نسبته، رحل إلى الحجاز، واليمن، ومصر، والعراق، وفارس، والجزيرة، وتوفي سنة ٣٦٠هـ بـ «أصبهان». له ثلاثة معاجم في الحديث، منها **«المعجم الصغير»** وله كتب في **«التفسير»**، و **«الأوائل»**، و **«دلائل النبوة»** وغير ذلك.
ينظر: **«وفيات الأعيان»** (١/ ٢١٥)، و **«النجوم الزاهرة»** (٤/ ٥٩)، و **«تهذيب ابن عساكر»** (٦/ ٢٤٠)، و **«الأعلام»** (٣/ ١٢١).

(٣) ذكره الهيثمي في **«مجمع الزوائد»** (٣/ ١٣٣)، وقال: رواه الطبراني في **«الكبير»** و **«الأوسط»** بنحوه إلا أنه قال: من أطعم أخاه خبزاً، وفيه رجاء بن أبي عطاء، وهو ضعيف.

(٤) أخرجه أبو داود (١/ ٥٢٦) كتاب «الزكاة»، باب في فضل سقي الماء، حديث (١٦٨٢) من طريق أبي خالد الدالاني عن نبيح عن أبي سعيد مرفوعاً.

(٥) أبو خالد الدَّالاَنِي الكوفي، اسمه يزيد بن عبد الرحمن، عن عَمْرو بن مُرَّة، والمِنْهَال بن عَمْرو، وعنه الثوري، وشعبة، وثقه أبو حاتم، وقال النسائي: ليس به بأس، وقال ابن عَدِيّ: في حديثه لين مات سنة مائة. ينظر: **«الخلاصة»** (٣/ ٢١٤).

(٦) نُبَيْح بن عبد اللَّه، العَنَزِي الكوفي، عن جابر، وابن عباس، وابن عمر، وعنه الأسود بن قيس وجماعة، وثقه أبو زرعة. ينظر: **«الخلاصة»** (٣/ ١٠٤).

وقد وثَّق أبو حاتم أبا خالدٍ، وسُئِل أبو زُرْعَة[١] عن نُبَيْح، فقال: هو كوفيٌّ ثقة. انتهى من «**الإلمام في أحاديثِ الأحكَامِ**»؛ لابن دقيقِ العِيدِ[٢].

و ﴿وَاسِع﴾: لِأنه وَسِعَ كلَّ شيء رحمةً وعلماً.

﴿يُؤْتِي الحِكْمَةَ﴾: أَيْ: يعطيها لِمَنْ يَشَاء من عباده، والحكمةُ مصدرٌ من الإحكام، وهو الإتقان في عملٍ أو قولٍ، وكتابُ اللَّهِ حكْمَةٌ، وسُنَّةُ نبيِّه ـ عليه السلام ـ حِكْمَةٌ، وكلُّ ما ذكره المتأوِّلون فيها، فهُوَ جُزْء من الحكْمة التي هي الجنْس، قال الإمامُ الفَخْر في شرحه لأسماء اللَّه الحسنَىٰ: قال المحقِّقون: العلماءُ ثلاثةٌ: علماءُ بأحكامِ اللَّهِ فقط؛ وهم العلماءُ أصحابُ الفتوَىٰ، وعلماءُ باللَّهِ فقَطْ؛ وهم الحكماءُ، وعلماءُ بالقِسْمَيْن؛ وهُمُ الكبراءُ، فالقسْم الأول كالسِّراجِ يحرقُ نَفْسَه، ويضيءُ لغَيْره، والقسم الثَّاني حالُهم أكْمَلُ من الأوَّل؛ لأنه أَشْرَقَ قَلْبُهُ بمَعْرفة اللَّه، وسره بنُور جلالِ اللَّه، إلاَّ أنه كالكَنْز تَحْت التُّرَابِ، لا يصلُ أَثَرُه إِلَىٰ غيره، وأما القسمُ الثالثُ، فهم أشرفُ الأقسامِ، فهو كالشَّمْسِ تضيءُ العَالَمَ؛ لأنه تامٌّ، وفوْقَ التامِّ. انتهى.

وباقي الآية تذكرةٌ بيِّنة، وإِقامة لِهِمَمِ الغَفَلَةِ ـ و ﴿الألباب﴾: العقولُ، واحدها لُبٌّ.

﴿وَمَآ أَنفَقْتُم مِّن نَّفَقَةٍ أَوْ نَذَرْتُم مِّن نَّذْرٍ فَإِنَّ ٱللَّهَ يَعْلَمُهُۥ ۗ وَمَا لِلظَّٰلِمِينَ مِنْ أَنصَارٍ ﴿٢٧٠﴾ إِن تُبْدُوا۟ ٱلصَّدَقَٰتِ فَنِعِمَّا هِىَ ۖ وَإِن تُخْفُوهَا وَتُؤْتُوهَا ٱلْفُقَرَآءَ فَهُوَ خَيْرٌ لَّكُمْ ۚ وَيُكَفِّرُ

---

(١) عبيد اللَّه بن عبد الكريم بن يزيد بن فَرُّوخ، المخزومي، مولاهم، أبو زرعة الرازي الحافظ، أحد الأعلام والأئمة. عن: أبي نعيم، وقَبِيْصة، وخلائق، وعنه: مسلم، والترمذي، والنسائي، وابن ماجة. قال أحمد: ما جاوز الجسر أحفظ من أبي زرعة، قال إسحاق: كل حديث لا يعرفه أبو زرعة فليس له أصل. وقال صالح بن محمد عنه: إنه قال: أحفظ عشرة آلاف حديث من القرآن. مات سنة أربع وستين ومائتين.

ينظر: «**تهذيب الكمال**» (٢/ ٨٨١)، و «**تهذيب التهذيب**» (٧/ ٣٠)، و و «**خلاصة تهذيب الكمال**» (٢/ ١٩٥)، و «**الكاشف**» (٢/ ٢٣٠)، و «**الجرح والتعديل**» (١/ ٣٢٨)، و «**سير الأعلام**» (١٣/ ١٦٥).

(٢) محمد بن علي بن وهب بن مطيع بن أبي الطاعة القشيري، تقي الدين ابن دقيق العيد، ولد سنة ٦٢٥هـ، تفقه على والده، ثم على ابن عبد السلام، وسمع الحديث من جماعة، قال ابن عبد السلام: ديار مصر تفتخر برجلين في طرفيها: ابن منير بالإسكندرية، وابن دقيق العيد بقوص. قال السبكي: ولم ندرك أحداً من مشايخنا يختلف في أن ابن دقيق العيد هو العالم المبعوث على رأس السبعمائة، وأنه أستاذ زمانه علماً وديناً. . صنف «**الإلمام**» في الحديث، وله «**شرح العمدة**» أملاه إملاء، وله «**الاقتراح في اختصار علوم ابن الصلاح**» وهو مطبوع. مات سنة ٧٠٢. انظر: «**طبقات ابن قاضي شهبة**» (٢/ ٢٢٩)، و «**طبقات الإسنوي**» (ص ٣٣٦)، و «**طبقات السبكي**» (٦/ ٢).

عَنكُم مِّن سَيِّـَٔاتِكُمْ وَٱللَّهُ بِمَا تَعْمَلُونَ خَبِيرٌ ﴿٢٧١﴾ ﴾

وقوله تعالى: ﴿وما أنفقتم من نفقةٍ أو نذَرْتم من نذر. . .﴾ الآية: يقال: نَذَرَ الرَّجُلُ كَذَا، إذا التزم فعله.

وقوله تعالى: ﴿فإن اللَّه يعلمه﴾. قال مجاهدٌ: معناه: يُحْصِيه، وفي الآيةِ وعْدٌ ووعيدٌ، أي: مَنْ كان خالص النيَّة، فهو مثابٌ، ومن أنْفَقَ رياءً أو لمعنًى آخَرَ ممَّا يكْشفه المَنُّ والأذَىٰ، ونحو ذلك، فهو ظالمٌ يذهب فعْلُه باطلاً، ولا يجد ناصراً فيه.

وقوله تعالى: ﴿إنْ تبدوا الصدقاتِ فَنِعِمَّا هي. . .﴾ الآية: ذهب جمهورُ المفسِّرين إلى أنَّ هذه الآيةَ في صدَقَةِ التطوُّع، قال ابن عبَّاس: جعل اللَّه صدَقَةَ السِّرِّ في التطوُّع تفضُلُ علانيتها، يقال: بسبعين ضِعْفاً، وجعل صدَقَةَ الفريضَةِ علانيتَهَا أفْضَلَ من سرِّها، يقال: بخَمْسَةٍ وعشْرين ضِعْفاً، قال: وكذلك جميعُ الفرائضِ والنوافلِ في الأشياء كلِّها[١].

* ع[٢] *: ويقوِّي ذلك قولُ النبيِّ ﷺ: «صَلاَةُ الرَّجُلِ فِي بَيْتِهِ أَفْضَلُ مِنْ صَلاَتِهِ فِي المَسْجِدِ إلاَّ المَكْتُوبَةَ»[٣]، وذلك أن الفرائضَ لا يدْخُلُها رياءٌ، والنوافل عُرْضَةٌ لذلك، قال الطبريُّ[٤]: أجمعَ النَّاس علَىٰ أن إظهار الواجِبِ أفضلُ.

وقوله تعالى: ﴿فَنِعِمَّا هِيَ﴾: ثناءٌ علَىٰ إبداء الصدقةِ، ثم حكم أنَّ الإخفاء خيْرٌ من ذلك الإبداءِ، والتقديرُ: نِعْمَ شيءٌ إبداؤها، فالإبداء هو المخصوصُ بالمدْحِ؛/ وخرَّج أبو ٧١أ
داود في «سننه»، عن أبي أُمَامَةَ، قال: قَالَ النَّبِيُّ ﷺ: «انْطُلِقَ بِرَجُلٍ إِلَىٰ بَابِ الجَنَّةِ، فَرَفَعَ رَأْسَهُ، فَإِذَا عَلَىٰ بَابِ الجَنَّةِ مَكْتُوبٌ: الصَّدَقَةُ بِعَشْرِ أَمْثَالِهَا، وَالقَرْضُ الوَاحِدُ بِثَمَانِيَةَ عَشَرَ؛ لأنَّ صاحب القرضِ لا يأتيك إلاَّ وهو محتاجٌ، والصدقةُ ربما وُضِعَتْ في غنيٍّ، وخرَّجه ابن ماجه في «سننه»، قال: حدَّثنا عُبَيْدُ اللَّه بن عبد الكريم، حدَّثنا هشام بْنُ خالدٍ[٥]، حدَّثنا خالدُ بن يَزِيدَ بْنِ أبي مالكٍ[٦]، عن أبيه، عن أنس بن مالك، قال: قَالَ رَسُولُ

---

(١) أخرجه الطبري في «تفسيره» (٣/ ٩٣) برقم (٦١٩٥)، وذكره الماوردي في «النكت» (١/ ٣٤٥)، وابن عطية في «تفسيره» (١/ ٣٦٥)، وابن كثير في «تفسيره» (١/ ٣٢٣).

(٢) ذكره ابن عطية (١/ ٣٦٥).

(٣) تقدم تخريجه.

(٤) ذكره الطبري (٣/ ٩٣).

(٥) هشام بن خالد الأزْرَق، أبو مَرْوَان الدمشقي. عن الوليد بن مُسْلم وجماعة. وعنه أبو داود وابن ماجه. قال أبو حاتم: صَدُوق. قال عَمْرو بن دُحَيْم: مات سنة تسع وأربعين ومائتين.
ينظر: «الخلاصة» (٣/ ١١٣).

(٦) خالد بن يزيد بن عبد الرحمن بن أبي مالك، الهمْداني، أبو هاشم الدمشقي، عن أبيه وأبي رَوْق، وعنه=

اللَّهِ ﷺ: «رَأَيْتُ لَيْلَةَ أُسْرِيَ بِي عَلَىٰ بَابِ الجَنَّةِ مَكْتُوبٌ: الصَّدَقَةُ بِعَشْرِ أَمْثَالِهَا، وَالقَرْضُ بِثَمَانِيَةَ عَشَرَ، فَقُلْتُ لِجِبْرِيلَ: مَا بَالُ القَرْضِ أَفْضَلُ مِنَ الصَّدَقَةِ؟ قَالَ: إِنَّ السَّائِلَ يَسْأَلُ وَعِنْدَهُ، وَالمُسْتَقْرِضُ لاَ يَسْتَقْرِضُ إِلاَّ مِنْ حَاجَةٍ»[1]. انتهى من «**التذكرة**».

وقرأ ابن كثير وغيره: «ونُكَفِّرُ»؛ بالنون، ورفع الراء، وقرأ ابن عامر: «وَيُكَفِّرُ»، بالياء، ورفع الراء، وقرأ نافع وغيره: «وَنُكَفِّرْ»، بالنون، والجزمِ، فأما رفع الراء، فهو علَىٰ وجهين:

أحدهما: أن يكون الفعْلُ خبر ابتداءٍ، تقديره: ونحن نكفِّر، أو: واللَّه يكفر.

والثَّاني: القطع، والاستِئناف، والواو لعطْفِ جملةٍ على جملةٍ، والجزمُ في الراءِ أفصحُ هذه القراءات؛ لأنها تؤذن بدُخُول التكفير في الجزاء، وكونه مشروطاً إن وقع الإخفاء، وأمَّا رفع الراءِ، فليس فيه هذا المعنَىٰ، و «مِنْ» في قوله: ﴿مِنْ سَيِّئَاتِكُمْ﴾ للتبعيضِ المحْضِ، لا أنها زائدةٌ؛ كما زعم قومٌ، ﴿وَاللَّهُ بِمَا تَعْمَلُونَ خَبِيرٌ﴾: وعدٌ ووعيدٌ.

﴿۞ لَّيْسَ عَلَيْكَ هُدَىٰهُمْ وَلَٰكِنَّ ٱللَّهَ يَهْدِى مَن يَشَآءُ ۗ وَمَا تُنفِقُوا۟ مِنْ خَيْرٍ فَلِأَنفُسِكُمْ ۚ وَمَا تُنفِقُونَ إِلَّا ٱبْتِغَآءَ وَجْهِ ٱللَّهِ ۚ وَمَا تُنفِقُوا۟ مِنْ خَيْرٍ يُوَفَّ إِلَيْكُمْ وَأَنتُمْ لَا تُظْلَمُونَ ﴿٢٧٢﴾ لِلْفُقَرَآءِ ٱلَّذِينَ أُحْصِرُوا۟ فِى سَبِيلِ ٱللَّهِ لَا يَسْتَطِيعُونَ ضَرْبًا فِى ٱلْأَرْضِ يَحْسَبُهُمُ ٱلْجَاهِلُ أَغْنِيَآءَ مِنَ ٱلتَّعَفُّفِ ۚ تَعْرِفُهُم بِسِيمَٰهُمْ لَا يَسْـَٔلُونَ ٱلنَّاسَ إِلْحَافًا ۗ وَمَا تُنفِقُوا۟ مِنْ خَيْرٍ فَإِنَّ ٱللَّهَ بِهِۦ عَلِيمٌ ﴿٢٧٣﴾﴾

وقوله تعالى: ﴿ليس علَيْكَ هُدَاهم...﴾ الآية: وَرَدَتْ آثار أن النبيَّ ﷺ مَنَعَ فُقَرَاء أهْلِ الذمَّة من الصَّدَقَة، فنزلَتِ الآية مبيحةً لهم، وذكر الطبريُّ[2]؛ أن مَقْصِدَ النبيِّ ﷺ بِمَنْعِ

= أحمد بن أبي الحَوَارِي، وهاه ابن مَعين، وقال ابن حبان: صدوق، في حديثه مناكير، وقال النسائي: ليس بثقة، ووثقه أحمد بن صالح، وأبو زُرْعة الدمشقي، مات سنة خمس وثمانين ومائة.
ينظر: «**الخلاصة**» (١/ ٢٨٦).

(١) أخرجه ابن ماجه (٢/ ٨١٢): كتاب «الصدقات»، باب القرض، حديث (٢٤٣١).
قال البوصيري في «**الزوائد**» (٢/ ٢٥٢): هذا إسناد ضعيف؛ خالد بن يزيد بن عبد الرحمن بن مالك، أبو هشام الهمداني الدمشقي، ضعفه أحمد، وابن معين، وأبو داود، والنسائي، وأبو زرعة، وابن الجارود، والساجي، والعقيلي، والدارقطني وغيرهم. ووثقه أحمد بن صالح المصري، وأبو زرعة الدمشقي. وقال ابن حبان: هو من فقهاء الشام، كان صدوقاً في الرواية ولكنه كان يخطىء كثيراً. وأبوه فقيه «دمشق» ومفتيهم.

(٢) ذكره الطبري (٣/ ٩٤ ـ ٩٥).

الصدَقة، إنَّما كان ليُسْلِمُوا، ولِيَدْخُلُوا في الدِّين، فقال اللَّه سبحانه: ﴿لَيْسَ عَلَيْكَ هُدَاهُم﴾، قال * ع[١] *: وهذه الصدقةُ التي أبيحَتْ لهم حسبَمَا تضمَّنته هذه الآثار، إنما هي صدقة التطوُّع، وأما المفروضة، فلا يجزىء دفعها لكَافِرٍ، قال ابن المُنْذِرِ[٢]: إجماعاً فيما عَلِمْتُ، وقول المَهْدَوِيِّ: إباحتها هذه الآية مردودٌ، قال ابن العَرَبِيِّ[٣]، وإذا كان المُسْلِمُ يترك أركان الإِسْلاَم من الصَّلاة، والصيام، فلا تُصْرَفُ إِلَيْه الصدقة؛ حتَّىٰ يتُوبَ، وسائرُ المعاصِي تُصْرَف الصدَقَةُ إِلَىٰ مرتكبيها؛ لدخولِهِمْ في اسم المسلمين. انتهى من **«الإحكام»**، ويعني بالصدقةِ المفروضةَ، والهدى الَّذي ليس على نَبيِّنا ﷺ هو خَلْق الإِيمان في قلوبهم، وأما الهُدَى الذي هو الدعاءُ، فهو علَيْه ﷺ، وليس بمراد في هذه الآية.

ثم أخبرَ سُبْحَانه؛ أنه يَهْدِي مَنْ يَشَاءُ، وفي الآية ردٌّ على القدريَّة وطوائفِ المعتزلةِ، ثم بيَّن تعالَىٰ؛ أنَّ النفقة المقبولَةَ ما كان ابتغاءَ وَجْهِ اللَّهِ.

وفي الآية تأويلٌ آخرُ، وهو أنها شهادة مِنَ اللَّهِ تعالَىٰ للصحابةِ؛ أنهم إنما ينفقون ابتغاءَ وَجْه اللَّه سبحانه، فهو خَبَر منه لهم فيه تفضيلٌ، ﴿وَمَا تُنْفِقُوا مِنْ خَيْرٍ يُوَفَّ إِلَيْكُمْ﴾، أي: في الآخرة، وهذا هو بيانُ قوله: ﴿وَمَا تُنْفِقُوا مِنْ خَيْرٍ فَلِأَنْفُسِكُمْ﴾، والخير هنا: المالُ/؛ بقرينة الإِنفاق، ومتَىٰ لم يقترن بما يدلُّ على أنَّه المال، فلا يلزم أن يكون بمعنى المال، وهذا الذي قلْناه تحرُّزاً من قول عِكْرِمَةَ: كُلَّ خَيْرٍ في كتابِ اللَّهِ، فهو المالُ[٤]. ٧١أ

وقوله تعالى: ﴿للفقراءِ الَّذين أُحْصِرُوا في سبيل اللَّه...﴾ الآية: التقديرُ: الإِنفاق أو الصدقةُ للفقراءِ، قال مجاهد وغيره: المرادُ بهؤلاءِ الفقراءِ فقراءُ المهاجرينَ من قريشٍ وغيرهم[٥].

---

(١) ذكره ابن عطية (١/ ٣٦٧).

(٢) محمد بن إبراهيم بن المنذر، أبو بكر النيسابوري الفقيه، نزيل مكة أحد الأئمة الأعلام، وممن يُقْتَدى بنقله في الحلال والحرام، صنف كتباً معتبرة عند أئمة الإسلام، منها **«الإشراف في معرفة الخلاف»**، و **«الأوسط»** وهو أصل الإشراف، والإجماع والإقناع والتفسير وغير ذلك وكان مجتهداً لا يقلد أحداً. ينظر: **«طبقات الشافعية لابن قاضي شهبة»** (١/ ٩٨)، **«طبقات الشافعية للسبكي»** (٢/ ١٢٦)، **«وفيات الأعيان»** (٣/ ٣٤٤)، **«شذرات الذهب»** (٢/ ٢٨٠).

(٣) ينظر: **«أحكام القرآن»** (١/ ٢٣٨).

(٤) ذكره ابن عطية في **«تفسيره»** (١/ ٣٦٨).

(٥) أخرجه الطبري في **«تفسيره»** (٣/ ٩٦، ٦٢١٠) بنحوه، وابن عطية في **«تفسيره»** (١/ ٣٦٨) وابن كثير في **«تفسيره»** (١/ ٣٢٤).

* ع[١] *: ثم تتناول الآيةُ كلَّ مَنْ دخل تحْتَ صفة الفَقْر غابِرَ الدَّهْر، ثم بيَّن اللَّه سبحانه من أحْوَالِ أولئك الفقراءِ المهاجِرينَ ما يُوجِبُ الحُنُوَّ عليهم بقوله: ﴿الَّذِينَ أُحْصِرُوا في سبيل اللَّه﴾، والمعنَىٰ: حُبِسُوا، ومُنِعُوا، وتأوَّل الطبريُّ[٢] في هذه الآية؛ أنهم هم حَابِسُوا أَنْفُسِهِمْ بِرِبْقَة الدِّيْن، وقصد الجهاد، وخَوْفِ العَدُوِّ، إذ أحاط بهم الكُفْر، فصار خوف العدو عذْراً أحْصِروا به.

* ع[٣] *: كأنَّ هذه الأعذار أحصرتْهم، فالعدُوُّ وكلُّ محيطٍ يحصر، وقوله: ﴿فِي سَبِيلِ اللَّه﴾ يحتملُ الجهادَ، ويحتمل الدخولَ في الإسلام، والضَّرْبُ في الأرض: هو التصرُّف في التجارة، وكانُوا لا يستطيعونَ ضَرْباً في الأرض؛ لكون البلادِ كلِّها كفْراً مطبقاً، وهذا في صدْر الهجْرة، وكانوا ـ رضي اللَّه عنهم ـ من الاِنْقباضِ، وترْكِ المسألةِ، والتوكُّلِ على اللَّه تعالَىٰ؛ بحيث يحسبهم الجاهلُ بباطنِ أحوالهم أغنياءَ.

* ت *: واعْلَمْ أنَّ المواساة واجبةٌ، وقد خرَّج مسلمٌ وأبو داود عن أبي سعيدٍ الخدري، قال: «بَيْنَمَا نَحْنُ فِي سَفَرٍ، مَعَ النَّبِيِّ ﷺ إِذْ جَاءَ رَجُلٌ علَىٰ راحِلَةٍ، فَجَعَلَ يَصْرِفُ بَصَرَهُ يَمِيناً وَشَمَالاً، فَقَالَ النبيُّ ﷺ: «مَنْ كَانَ مَعَهُ فَضْلُ ظَهْرٍ، فَلْيَعُدْ بِهِ عَلَىٰ مَنْ لاَ ظَهْرَ لَهُ، وَمَنْ كَانَ مَعَهُ فَضْلُ زَادٍ فَلْيَعُدْ بِهِ عَلَىٰ مَنْ لاَ زَادَ لَهُ»، قَالَ: فَذَكَرَ مِنْ أَصْنَافِ المَالِ مَا ذَكَرَ؛ حَتَّىٰ رُئِينَا أَنَّهُ لاَ حَقَّ لِأَحَدٍ مِنَّا فِي فَضْلٍ[٤] انتهى.

و ﴿التعفُّف﴾: تفعُّلٌ، وهو بناءُ مبالغةٍ من: عَفَّ عن الشيْءِ، إذا أمْسَك عنه، وتنزَّه عن طَلَبه، وبهذا المعنَىٰ فسره قتادةُ وغيره.

* ت *: مَدَح اللَّه سبحانه هؤُلاءِ السَّادَةَ علَىٰ ما أعطاهم من غنى النفْسِ، وفي الحديثِ الصحيحِ: «لَيْسَ الغِنَىٰ عَنْ كَثْرَةِ المَالِ، وَإِنَّمَا الغِنَىٰ غِنَى النَّفْسِ»[٥] وقد صحَّ

---

(١) ينظر: «المحرر» (١/ ٣٦٨).

(٢) ينظر: «الطبري» (٣/ ٩٧).

(٣) ينظر: «المحرر» (١/ ٣٦٨).

(٤) أخرجه مسلم (٣/ ١٣٥٤) كتاب «اللقطة»، باب استحباب المواساة بفضول المال، حديث (١٧٢٨)، وأبو داود (١/ ٥٢٢) كتاب «الزكاة»، باب في حقوق المال، حديث (١٦٦٣)، وأحمد (٣/ ٣٤)، وأبو يعلى (٢/ ٣٢٦) رقم (١٠٦٤) كلهم من طريق أبي نضرة عن أبي سعيد الخدري به.

(٥) أخرجه البخاري (١١/ ٢٧٦)، كتاب «الرقاق»، باب الغنى غنى النفس، حديث (٦٤٤٦)، ومسلم (٢/ ٧٢٦) كتاب «الزكاة»، باب ليس الغنى عن كثرة العرض، حديث (١٢٠/ ١٠٥١)، والترمذي (٤/ ٥٠٦ـ ٥٠٧) كتاب «الزهد»، باب ما جاء أن الغنى غنى النفس، حديث (٢٣٧٣)، وابن ماجه (٢/ ١٣٤٨٦): =

عنه ﷺ؛ أَنَّهُ قَالَ: «اللَّهُمَّ، اجْعَلْ قُوتَ آلِ مُحَمَّدٍ كَفَافاً» أخرجه مسلم، وغيره[١]، وعنْدِي أن المراد بالآلِ هنا متَّبِعُوه ﷺ.

وفي سنن ابْن مَاجَة، عن أنس، قال: قَالَ النَّبِيُّ ﷺ: «مَا مِنْ غَنِيٍّ، وَلاَ فَقِيرٍ إِلاَّ وَدَّ يَوْمَ القِيَامَةِ أَنَّهُ أُوتِيَ مِنَ الدُّنْيَا قُوتاً»[٢]، وروى مسلم والترمذيُّ عن أبي أُمَامة، قال: قَالَ رَسُولُ اللَّهِ ﷺ: «يَابْنَ آدَمَ، إِنَّكَ إِنْ تَبْذُل الفَضْلَ خَيْرٌ لَكَ، وَإِنْ تُمْسك شَرٌّ لَكَ، وَلاَ تُلاَمُ عَلَىٰ كَفَافٍ، وَٱبْدَأْ بِمَنْ تَعُولُ، وَاليَدُ العُلْيَا خَيْرٌ مِنَ اليَدِ السُّفْلَىٰ»[٣]، قال أبو عيسَىٰ،

= كتاب «الزهد»، باب القناعة، حديث (٤١٣٧)، وأحمد (٢/ ٢٤٣)، ٣٩٠)، وأبو يعلى (١١/ ١٣٣) رقم (٦٢٥٩)، وابن حبان (٦٧٩)، والبغوي «**شرح السنة**» (٧: ٢٨٩ـ بتحقيقنا) كلهم من حديث أبي هريرة.
وقال الترمذي: حسن صحيح.
وللحديث شاهد من حديث أنس: أخرجه أبو يعلى (٥/ ٤٠٤) رقم (٣٠٧٩) من طريق الخليل بن عمر العبدي، حدثني أبي عن قتادة عن أنس قال: قال رسول اللّه ﷺ: «ليس الغنى عن كثرة العرض، ولكن الغنى غنى النفس».
وقال الهيثمي في «**المجمع**» (١٠/ ٢٤٠): رواه الطبراني في «**الأوسط**»، ورجال الطبراني رجال الصحيح.

(١) أخرجه البخاري (١١/ ٢٨٧) كتاب «الرقاق»، باب كيف كان عيش النبي ﷺ، حديث (٦٤٦٠)، ومسلم (٢/ ٧٣٠)، كتاب «الزكاة»، باب في الكفاف والقناعة (١٢٦/ ١٠٥٥) من حديث أبي هريرة مرفوعاً.

(٢) أخرجه ابن ماجة (٢/ ١٣٨٧) كتاب «الزهد»، باب القناعة، حديث (٤١٤٠)، وأبو نعيم في «**حلية الأولياء**» (١٠/ ٦٩) كلاهما من طريق أبي داود نفيع عن أنس بن مالك مرفوعاً.
ونفيع متروك؛ وكذبه ابن معين، وقد تقدمت ترجمته.

(٣) أخرجه مسلم (٩٧/ ١٠٣٦)، والترمذي (٤/ ٤٩٥) في الزهد، باب (٣٢) برقم (٢٣٤٣)، وأحمد (٥/ ٢٦٢)، والبيهقي (٤/ ١٨٢) عنه مرفوعاً: «يا آدم إنك إن تبذل الفضل خير لك، وإن تمسكه شر لك، ولا تلام على كفاف وابدأ بمن تعول، واليد العليا خير من اليد السفلى».
وقال الترمذي: هذا حديث حسن صحيح.
وفي الباب عن حكيم بن حزام، وأبي هريرة، وجابر بن عبد اللّه، وابن عمر..
فأما حديث حكيم فرواه البخاري (٣/ ٣٤٥) في الزكاة، باب لا صدقة إلا عن ظهر غنى (١٤٢٧)، ومسلم (٢/ ٧١٧) في الزكاة، باب بيان أن اليد العليا خير من اليد (٩٥/ ١٠٣٤)، والنسائي (٥/ ٦٩) في الزكاة، باب أي الصدقة أفضل؟ وأحمد (٣/ ٤٠٢ـ ٤٣٤)، والدارمي (٢/ ٣١٠). والطبراني في «**الكبير**» (٣/ ٢١٢) (٣٠٨٢ـ ٣٠٨٣ـ ٣٠٩١ـ ٣٠٩٣ـ ٣١٢٠). والبيهقي (٤/ ١٨٠)، والقضاعي في مسند الشهاب (١٢٢٨ـ ١٢٢٩) بلفظ «أفضل الصدقة عن ظهر غنى، واليد العليا خير من اليد السفلى، وابدأ بمن تعول.
وأما حديث أبي هريرة فرواه البخاري في المصدر السابق (١٤٢٦، ١٤٢٨) و (٩/ ٤١٠) في النفقات، باب وجوب النفقة على الأهل والعيال (٥٣٥٥، ٥٣٥٦) والنسائي (٥/ ٦٩)، وأبو داود (١/ ٥٢٥) في الزكاة، باب الرجل يخرج من ماله (١٦٧٦)، والنسائي (٥/ ٦٩)، وأحمد (٢/ ٢٨٨، ٣٩٤)، (٢/ =

واللفظ له: هذا حديثٌ حسنٌ صحيحٌ. انتهى.

وقوله سبحانه: ﴿تعرفهم بسيماهُم﴾: السِّيَما؛ مقصورة: العلامةُ، واختلف المفسِّرون في تعيينها، فقال مجاهد: هي التخشُّع والتواضُع[١]، وقال الربيعُ، والسُّدِّيُّ: هي جهد الحاجة، وقَضَفُ الفقر في وجوههم، وقلَّة النعمة[٢]، وقال ابن زَيْد: هي رِثَّة الثياب[٣]، وقال قوم، وحكاه مكِّيٌّ: هي أثر السجود[٤]، قال * ع[٥] *: وهذا حسنٌ، وذلك لأنهم كانوا متفرِّغين متوكِّلين، لا شُغْل لهم في الأغلب إلاَّ الصَّلاة، فكان أثَرُ السُّجود علَيْهم أبداً، والإلحافُ، والإلحاح بمعنى، قال * ع[٦] *: والآيةُ تحتملُ معنيين/. ٧٢أ

أحدهما: نفْي السؤال جملة، وهذا هو الذي عليه الجمهورُ؛ أنهم لا يسألون البَتَّة.

والثاني: نَفْي الإلحاف فقَطْ، أي: لا يظهر لهم سؤال، بل هو قليل وبإجمال.

* ت *: وهذا الثاني بعيدٌ من ألفاظ الآية، فتأمَّله.

* ت *: وينبغي للفقيرِ أنْ يتعفَّف في فَقْره، ويكتفي بعلْم ربِّه، قال الشيخُ ٱبْنُ أبي جَمْرة: وقد قال أهْلُ التوفيق: مَنْ لَمْ يَرْضَ باليسيرِ، فهو أسير. انتهى، وذكر

= ٤٠٢، ٤٣٤، ٤٧٦، ٤٨٠، ٥٢٤، ٥٢٧) والحميدي (١٠٥٨)، وابن خزيمة (٤/٩٦، ٩٧) برقم (٢٤٣٦، ٢٤٣٩)، والقضاعي في «**مسند الشهاب**» (٦٣٤، ١٢٣٢) وابن حبان (٣٣٥٢)، والدارقطني (٣/٢٩٧)، وابن الجارود في «**المنتقى**» (٧٥١) بلفظ: «أفضل الصدقة ما تصدق به عن ظهر تعول...».

وأما حديث جابر فرواه أحمد (٣/٣٣٠)، وابن حبان (٨٢٦) مرفوعاً عنه: «أفضل الصدقة عن ظهر غنى... وابدأ بمن تعول، واليد العليا خير من اليد السفلى».

وأما حديث ابن عمر فرواه أحمد (٢/ ٩٣ـ ٩٤) عنه مرفوعاً «المسألة كدوح في وجه صاحبها يوم القيامة. فمن شاء فليستبق على وجهه، وأهون المسألة مسألة ذي الرحم تسأله في حاجته. وخير المسألة مسألة عن ظهر غنى. وابدأ بمن تعول».

(١) أخرجه الطبري في «**تفسيره**» (٣/٩٨)، وذكره الماوردي في «**تفسيره**» (١/٣٤٦)، وابن عطية في «**تفسيره**» (١/٣٦٩).

(٢) أخرجه الطبري في «**تفسيره**» (٣/٩٩) برقم (٦٢٢٣)، (٦٢٢٤)، وذكره الماوردي في «**تفسيره**» (١/ ٣٤٦)، وابن عطية في «**تفسيره**» (١/٣٦٩).

(٣) أخرجه الطبري في «**تفسيره**» (٣/٩٨)، وذكره ابن عطية في «**تفسيره**» (١/٣٦٩).

(٤) ذكره ابن عطية في «**تفسيره**» (١/٣٦٨).

(٥) ينظر: «**المحرر الوجيز**» (١/٣٦٩).

(٦) ينظر: «**المحرر الوجيز**» (١/٣٦٩).

عبد الملكِ بْنُ محمَّدِ بْنِ أبي القَاسِم بْن الكَرْدَبُوسِ[١] في «**الاكتفاء فِي أخبار الخُلَفَاء**»، قال: وتكلَّم علي بن أبي طالب ـ رضي اللَّه عنه ـ بتسْعِ كلماتٍ، ثلاثٌ في المناجاةِ، وثلاثٌ في الحكمة، وثلاثٌ في الآداب؛ أمَّا المناجاة، فقالَ: كَفَانِي فَخراً أَنْ تَكُونَ لِي رَبًّا، وكَفَانِي عِزًّا أَنْ أَكُونَ لَكَ عَبْداً، وَأَنْتَ كَمَا أُحِبُّ، فَٱجْعَلْنِي كَمَا تُحِبُّ، وَأَمَّا الحِكْمَةُ، فَقَالَ: قِيمَةُ كُلِّ ٱمْرِىءٍ مَا كَانَ يُحْسِنُهُ، وَمَا هَلَكَ ٱمْرُؤٌ عَرَفَ قَدْرَ نَفْسِهِ، وَالمَرْءُ مَخْبُوءٌ تَحْتَ لِسَانِهِ، وَأَمَّا الآدَابُ، فَقَالَ: ٱسْتَغْنِ عَمَّنْ شِئْتَ، فَأَنْتَ نَظِيرُهُ، وَتَفَضَّلْ عَلَىٰ مَنْ شِئْتَ، فَأَنْتَ أَمِيرُهُ، وَٱضْرَعْ إِلَىٰ مَنْ شِئْتَ، فَأَنْتَ أَسِيرُهُ. انتهى.

ولما كانتِ السيما تدلُّ علَىٰ حال صاحبِها، ويعرف بها حاله، أقامَها اللَّه سبحانه مُقَامَ الإخبار عن حَالِ صاحبِها، فقال: «تَعْرِفُهُمْ بِسِيمَاهُمْ»، وقد قال الشيخُ العارفُ باللَّهِ صاحبُ «**الكَلِم الفارقيَّة والحِكَم الحقيقيَّة**»: كلُّ ما دلَّ علَىٰ معنًى، فقد أخبر عنه، ولو كان صامتاً، وأشارَ إليه، ولو كان ساكتاً، لكنَّ حصول الفهْمِ والمعرفةِ بحَسَب ٱعتبار المعتَبِرِ، ونَظَر المتأمِّل المتدبِّر. انتهى.

قال * ع[٢] *: وفي الآية تنبيهٌ علَىٰ سوء حالة من يسأل النَّاسَ إلحافاً، وقال: * ص *: وقوله تعالى: ﴿لاَ يَسْأَلُونَ النَّاس إِلْحَافاً﴾، إذا نُفِيَ حُكْمٌ مِنْ محكومٍ عليه بقَيْدٍ، فالأكثر في لسانهم ٱنصرافُ النفيِ إلَىٰ ذلك القيدِ، فالمعنَىٰ علَىٰ هذا: ثبوتُ سؤالهم، ونَفْي الإلحاح، ويجوز أنْ ينفي الحُكْم، فينتفي ذلك القَيْد، فينتفي السؤالُ والإلحاح، وله نظائر. انتهى.

وقوله تعالى: ﴿وما تنفقوا مِنْ خَيْرٍ فإن اللَّه به عليم﴾: وعدٌ محضٌ، أي: يعلمه، ويحصيه؛ ليجازي عليه، ويثيب.

﴿ٱلَّذِينَ يُنفِقُونَ أَمْوَٰلَهُم بِٱلَّيْلِ وَٱلنَّهَارِ سِرًّا وَعَلَانِيَةً فَلَهُمْ أَجْرُهُمْ عِندَ رَبِّهِمْ وَلَا خَوْفٌ عَلَيْهِمْ وَلَا هُمْ يَحْزَنُونَ ﴿٢٧٤﴾ ٱلَّذِينَ يَأْكُلُونَ ٱلرِّبَوٰاْ لَا يَقُومُونَ إِلَّا كَمَا يَقُومُ ٱلَّذِى يَتَخَبَّطُهُ ٱلشَّيْطَٰنُ مِنَ ٱلْمَسِّ ذَٰلِكَ بِأَنَّهُمْ قَالُوٓاْ إِنَّمَا ٱلْبَيْعُ مِثْلُ ٱلرِّبَوٰاْ وَأَحَلَّ ٱللَّهُ ٱلْبَيْعَ وَحَرَّمَ ٱلرِّبَوٰاْ فَمَن جَآءَهُۥ مَوْعِظَةٌ مِّن رَّبِّهِۦ فَٱنتَهَىٰ فَلَهُۥ مَا سَلَفَ وَأَمْرُهُۥٓ إِلَى ٱللَّهِ وَمَنْ عَادَ فَأُوْلَٰٓئِكَ أَصْحَٰبُ ٱلنَّارِ هُمْ فِيهَا

---

(١) عبد الملك بن قاسم بن الكَرْدَبُوسِ التوزري، أبو مروان: مؤرخ، نسبته إلى «توزر» بـ «تونس» صنف «**الاكتفاء في أخبار الخلفاء**».
ينظر: «**الأعلام**» (٤/ ١٦١).

(٢) ينظر: «**المحرر الوجيز**» (١/ ٣٦٩).

خَٰلِدُونَ ﴿٢٧٥﴾ يَمْحَقُ ٱللَّهُ ٱلرِّبَوٰاْ وَيُرْبِي ٱلصَّدَقَٰتِ وَٱللَّهُ لَا يُحِبُّ كُلَّ كَفَّارٍ أَثِيمٍ ﴿٢٧٦﴾ إِنَّ ٱلَّذِينَ ءَامَنُواْ وَعَمِلُواْ ٱلصَّٰلِحَٰتِ وَأَقَامُواْ ٱلصَّلَوٰةَ وَءَاتَوُاْ ٱلزَّكَوٰةَ لَهُمْ أَجْرُهُمْ عِندَ رَبِّهِمْ وَلَا خَوْفٌ عَلَيْهِمْ وَلَا هُمْ يَحْزَنُونَ ﴿٢٧٧﴾ ﴾

وقوله تعالى: ﴿الذين ينفقون أموالهم بالليل والنَّهار...﴾ الآية: قال ابْنُ عَبَّاس: نزلَتْ هذه الآية في عليِّ بن أبي طَالِبٍ ـ رضي اللَّه عنه ـ كانَتْ لِه أربعةُ دراهِمَ، فتصدَّق بدرهم لَيْلاً، وبدرهم نَهَاراً، وبدرهم سرًّا، وبدرهم علانيةً[1]، وقال قتادةُ: نزلَتْ في المنْفِقِينَ في سبيل اللَّه مِنْ غَيْر تبذيرٍ ولا تقتيرٍ، قال * ع[2] *: والآية، وإنْ كانَتْ نزلَتْ في عليٍّ ـ رضي اللَّه عنه ـ فمعناها يتناولُ كُلَّ مَنْ فعل فِعْلَه، وكلَّ مشَّاءٍ بصدَقَته في الظلم إلى مَظِنَّةِ الحاجة.

وقوله تعالى: ﴿الذين يأكُلُونَ الرِّبَا...﴾ الآية: ﴿الرِّبَا﴾: هو الزيادةُ، مأخوذ من: رَبَا يَرْبُو، إذا نَمَا، وزاد علَىٰ ما كان، وغالبه: ما كانت العربُ تفعله من قولها للغريم: «أَتَقْضِي، أَمْ تُرْبِي»، فكان الغريم يزيدُ في عدد المالِ، ويصبر الطالب عليه، ومن الربا البيِّن التفاضُلُ في النوع الواحِدِ؛ وكذلك أكثر البيوعِ الممنوعَة، إنما تجد منْعها لمعنَىٰ زيادةٍ؛ إما في عينِ مالٍ، أو في منفعةٍ لأحدهما مِنْ تأخيرٍ ونحوه، ومعنى الآية: الذين يكْسِبُون الربا، ويفعلونه، وإنما قصد إلى لفظة الأكْل؛ لأنها أقوى مقاصدِ الناسِ في المَالِ، قال ابن عبَّاس وغيره: معنَى قوله سبحانه: ﴿لاَ يَقُومُونَ﴾، أي: من قبورِهِمْ في البَعْثِ يوم القيامة إلاَّ كما/ يقومُ الَّذي يتخبَّطه الشيطانُ من المَسِّ[3]، قالوا: كلُّهُم يُبْعَثُ كالمَجْنُونِ؛ عقوبةً له وتمقيتاً عند جميع المَحْشَرِ؛ ويقوِّي هذا التأويلَ المجْمَع علَيْه أنَّ في قراءة عبد اللَّه بن مسعود: «لاَ يَقُومُونَ يَوْمَ القِيَامَةِ إلاَّ كَمَا يَقُومُ». ٧٢ ب

وقوله تعالى: ﴿ذلك بأنهم قالوا إنما البيع مثْل الربا﴾ معناه؛ عند جميع المتأولين: في الكفار، وأنه قول بتكذيب الشريعة، والآية كلُّها في الكفار المُرْبِينَ، نزلَتْ، ولهم قيلَ:

---

(١) ذكره ابن عطية في «تفسيره» (١/ ٣٧١)، والسيوطي في «الدر المنثور» (١/ ٦٤٢)، وعزاه لعبد الرزاق، وعبد بن حميد، وابن جرير، وابن المنذر، وابن أبي حاتم، والطبراني، وابن عساكر من طريق عبد الوهاب بن مجاهد عن أبيه عن ابن عباس به، وذكره الماوردي في «النكت والعيون» (١/ ٣٤٧)، والبغوي في «تفسيره» (١/ ٢٦٠).

(٢) ينظر: «المحرر الوجيز» (١/ ٣٧١).

(٣) أخرجه الطبري في «تفسيره» (١/ ١٠٢) برقم (٦٢٣٨)، وذكره الماوردي في «تفسيره» (١/ ٣٤٨)، وابن عطية في «تفسيره» (١/ ٣٧٢) بنحوه.

﴿فَلَهُ مَا سَلَفَ﴾، ولا يقال ذلك لمؤمنٍ عاصٍ، ولكن يأخذ العصاة في الربا بطرف من وعيدِ هذه الآيةِ، ثم جزم اللَّه سبحانه الخَبَر في قوله: ﴿وَأَحَلَّ اللَّهُ البَيْعَ وَحَرَّمَ الرِّبَا﴾، قيل: هذا من عموم القُرآن المخصَّص، وقيل: من مُجْمَلِهِ المبيَّن، قال جعفر بن محمَّدٍ الصَّادِقُ[1]: وحرم اللَّه الربَا؛ ليتقارض النَّاسُ.

وقوله تعالى: ﴿فلَه ما سلف﴾، أي: من الربا؛ لا تباعة علَيْه في الدنيا والآخرة، وهذا حكْمٌ مِنَ اللَّه سبحانه لِمَنْ أسلم من الكفار، وفي قوله تعالى: ﴿وأمره إِلى اللَّه﴾ أربعُ تأويلات:

أحدها: أمْرُ الربا في إمرار تحريمه وغير ذلك.

والثاني: أمر ما سَلَف، أي: في العفْوِ وإِسقاطِ التَّبَعَةِ فيها.

والثالث: أنَّ الضمير عائدٌ علَىٰ ذي الربا؛ بمعنى: أمره إِلى اللَّه في أنْ يثبته على الاِنتهاء أو يعيدَهُ إِلى المعصية.

والرابع: أنْ يعود الضميرُ على المنتهَىٰ، ولكنْ بمعنى التأنيسِ له، وبَسْط أمله في الخَيْر.

وقوله تعالى: ﴿ومن عاد﴾، يعني: إِلى فِعْلِ الربا، والقولِ؛ إِنما البيعُ الرِّبَا، والخلودُ في حق الكافر: خلودُ تأبيدٍ حقيقيّ، وإِن لحظنا الآيةَ في مُسْلمٍ عاصٍ، فهو خلودٌ مستعارٌ على معنى المبالغة.

وقوله تعالى: ﴿يمحق اللَّه الربا ويربي الصدقات﴾، ﴿يمحق﴾: معناه: ينقص، ويذهب؛ ومنه: مِحَاقُ القَمَرِ[2]، وهو اَنتقاصه، ﴿ويربي الصَّدَقَاتِ﴾: معناه: ينميها، ويزيد ثوابها تضاعفاً، تقولُ: رَبَتِ الصدقةُ، وأرْبَاهَا اللَّه تعالَىٰ، وربَّاهَا، وذلك هو التضعيفُ لمن يشاء؛ ومنه قولُ النبيِّ ﷺ «إِنَّ صَدَقَةَ أَحَدِكُمْ لَتَقَعُ فِي يَدِ اللَّهِ تَعَالَىٰ،

---

(١) جعفر بن محمد بن علي بن الحسين بن علي بن أبي طالب الهاشمي، أبو عبد اللَّه، الإمام الصادق المدني، أحد الأعلام، عن أبيه وجده أبي أمه، القاسم بن محمد، وعُرْوَة، وعنه خلق لا يحصون منهم ابنه موسى، وشُعْبَة، والسُّفْيَانَان، ومالك، قال الشافعي وابن معين، وأبو حاتم: ثقة، مات سنة ثمان وأربعين ومائة، عن ثمان وستين سنة. ينظر: **«الخلاصة»** (١/ ١٦٨ ـ ١٦٩).

(٢) المِحَاقُ والمُحَاق: آخر الشهر إذا امَّحَقَ الهِلاَل فلم ير. ينظر: **«لسان العرب»** (٤١٤٧).

فَيُرَبِّيهَا كَمَا يُرَبِّي أَحَدُكُمْ فَلُوَّهُ أَوْ فَصِيلَهُ؛ حَتَّىٰ تَجِيءَ يَوْمَ القِيَامَةِ، وإِنَّ اللُّقْمَةَ لَعَلَىٰ قَدْرِ أُحُدٍ»[١].

قال * ع[٢] *: وقد جعل اللَّه سبحانه هذَيْن الفعلَيْن بعَكْس ما يظنُّه الحريصُ الجَشِيعُ من بني آدم؛ إِذ يظن الربا يغنيه، وهو في الحقيقة مُمْحَقٌ، ويظن الصدَقَةَ تُفْقِرُه، وهي في الحقيقة نماءٌ في الدنيا والآخرة، وعن يزيدَ بْنِ أبي حَبِيبٍ[٣]؛ أن أبا الخَيْرِ[٤] حدَّثه؛ أنَّه سمع عقبة بن عَامِرٍ يقولُ: سَمِعْتُ رسُولَ اللَّهِ ﷺ يَقُولُ: «كُلُّ ٱمْرِىءٍ فِي ظِلِّ صَدَقَتِهِ؛ حَتَّىٰ يُفْصَلَ بَيْنَ النَّاسِ» أَوْ قَالَ: «حَتَّىٰ يُحْكَمَ بَيْنَ النَّاسِ»، قال يزيد: وكان أبو الخَيْرِ لاَ يُخْطِئُهُ يَوْمٌ لاَ يَتَصَدَّقُ بِشَيْءٍ فِيهِ، وَلَوْ كَعْكَةٍ أَوْ بَصَلَةٍ، قال الحاكم: صحيحٌ علَىٰ شرط مسلمٍ، ولم يخرِّجاه، يعني: البخاريَّ ومسلماً[٥]. انتهى من «**الإلمام في أحاديث الأحكام**»؛ لابن دقيقِ العيدِ.

---

(١) أخرجه البخاري (١٣/ ٤٢٦)، كتاب «التوحيد»، باب قول اللَّه تعالى: ﴿تعرج الملائكة والروح إليه﴾، حديث (٧٤٣٠)، ومسلم (٢/ ٧٠٢) كتاب «الزكاة»، باب قبول الصدقة من الكسب الطيب، حديث (٦٣، ٦٤/ ١٠١٤) من حديث أبي هريرة.

(٢) ينظر: «**المحرر الوجيز**» (١/ ٣٧٣).

(٣) يزيد بن أبي حَبِيب مولى شَرِيك بن الطُّفَيْل الأَزْدِي، أبو رَجَاء المصري، عالمها. عن عبد اللَّه بن الحَارِث بن جَزْء، وأبي الخير اليَزَني، وعطاء، وطائفة. وعنه يزيد بن أبي أُنَيْسة. قال ابن سعد: ثقة يتشيع، مات سنة ثمان وسبعين ومائة.
ينظر: «**الخلاصة**» (٣/ ١٦٧)، «**التهذيب**» (١١/ ٣١٨).

(٤) مرثد بن عبد اللَّه الحِمْيَرِي، اليَزَني، أبو الخير المصري الفقيه، عن عمرو بن العاص، وعُقبة بن عامر وطائفة. وعنه يزيد بن أبي حبيب، وجعفر بن ربيعة، وطائفة، قال سعيد بن عُفَيْر: مات سنة تسعين.
ينظر: «**الخلاصة**» (٣/ ١٧).

(٥) أخرجه أحمد (٤/ ١٤٧ ـ ١٤٨)، وأبو يعلى (٣/ ٣٠٠ ـ ٣٠١) رقم (١٧٦٦)، وابن خزيمة (٤/ ٩٤) رقم (٢٤٣١)، وابن حبان (٨١٧ ـ موارد)، والحاكم (١/ ٤١٦)، والبيهقي (٤/ ١٧٧) كتاب «الزكاة»، باب التحريض على الصدقة وإن قلت، وأبو نعيم في «**الحلية**» (٨/ ١٨١)، والبغوي في «**شرح السنة**» (٣/ ٤٠٢ ـ بتحقيقنا) كلهم من طريق ابن المبارك، وهو في «**الزهد**» له (ص ٢٢٧) رقم (٦٤٥) عن حرملة بن عمران عن يزيد بن أبي حبيب عن أبي الخير عن عقبة بن عامر قال: قال رسول اللَّه ﷺ: «الرجل في ظل صدقته حتى يقضى بين الناس». وكان أبو الخير لا يأتي عليه يوم إلا تصدق فيه بشيء ولو كعكة، ولو بصلة.

وقال الحاكم: صحيح على شرط مسلم ولم يخرجاه. ووافقه الذهبي. وصححه ابن خزيمة وابن حبان.
وقال الهيثمي في «**المجمع**» (٣/ ١١٣): رواه أحمد، وأبو يعلى، والطبراني. ورجال أحمد ثقات.
وصححه السيوطي في «**الجامع الصغير**» (٦٢٨٢).
وقال المناوي في «**الفيض**» (٥/ ١٣): وقال ـ أي الذهبي ـ في «**المهذب**»: إسناده قوي.

قال الشيخُ ٱبْنُ أبي جَمْرَة: ولا يُلْهَمُ لِلصدقةِ إلاَّ مَنْ سبقَتْ له سابقةُ خَيْر. انتهى.

قال أبو عمر في «التمهيد»: وروي عَنْ رَسُولِ اللَّهِ ﷺ؛ أَنَّهُ قَالَ: «مَا أَحْسَنَ عَبْدٌ الصَّدَقَةَ إِلاَّ أَحْسَنَ اللَّهُ الخِلاَفَةَ عَلَىٰ بَنِيهِ، وَكَانَ فِي ظِلِّ اللَّهِ يَوْمَ لاَ ظِلَّ إِلاَّ ظِلُّهُ، وحُفِظَ فِي يَوْمِ صَدَقَتِهِ مِنْ كُلِّ عَاهَةٍ وَآفَةٍ[1]. انتهى.

وروى أبو داود في «سننه»، أنَّ سَعْدَ بْنَ عُبَادَةَ[2]، قَالَ: «يَا رَسُولَ اللَّهِ، إِنَّ أُمَّ سَعْدٍ[3] مَاتَتْ، فَأَيُّ الصَّدَقَةِ أَفْضَلُ؟ قَالَ: المَاءُ، فَحَفَرَ بِئْراً، وَقَالَ: هَذِهِ لأُمِّ سَعْدٍ»[4].

---

(١) قال الحافظ العراقي في «تخريج الإحياء» (١/ ٢٢٥): أخرجه ابن المبارك في «الزهد» عن ابن شهاب مرسلاً بإسناد صحيح، وأسنده الخطيب فيمن روى عن مالك من حديث ابن عمر، وضعفه.

(٢) هو: سعد بن عبادة بن دُلَيْم بن حارثة بن أبي حَزِيمة، أبو ثابت، صحابي مشهور، وهو نقيب بني ساعدة، ذكره الواقدي والمدائني، وابن الكلبي فيمن شهد بدراً، وكان سيداً جواداً. وله ولأهله في الجود أخبار حسنة. وكان صاحب راية الأنصار في المشاهد كلها. وكان غيوراً شديد الغيرة، وإياه أراد رسول الله بقوله: «إن سعداً لغيور، وإني لأغير من سعد، والله أغير منا، وغيرة الله أن تؤتى محارمه...» الحديث. روى أبو داود من حديث قيس بن سعد قال: «اللهم اجعل صلواتك ورحمتك على آل سعد بن عُبادة» توفي بـ «الشام» سنة (١١).
ينظر ترجمته في: «أسد الغابة» (٢/ ٣٥٦)، «الإصابة» (٣/ ٨٠)، «الثقات» (٣/ ١٤٨)، «الاستيعاب» (٢/ ٥٩٤)، «الطبقات الكبرى» (٩/ ٧٩)، «بقي بن مخلد» (١٢١)، «سير أعلام النبلاء» (١/ ٢٧٠)، «البداية والنهاية» (٣/ ٣٨٩)، «تقريب التهذيب» (١/ ٢٨٨)، «تهذيب التهذيب» (٣/ ٤٧٥)، «تهذيب الكمال» (١/ ٤٧١)، «الاستبصار» (٧/ ٢٥، ٩٣)، «التحفة اللطيفة» (١٣٠)، «صفة الصفوة» (١/ ٥٠٣)، «الجرح والتعديل» (٤/ ٣٨٢)، «شذرات الذهب» (١/ ٢٨)، «أصحاب بدر» (٢٣٦)، «التاريخ الكبير» (١/ ٢٥)، «الوافي بالوفيات» (١٥/ ٢٠٣)، «تاريخ الإسلام» (٣/ ٩٠).

(٣) عمرة بنت مسعود بن قيس بن عمرو بن زيد مناة بن عدي بن عمرو بن مالك بن النجاد، والدة سعد بن عبادة. ماتت في حياة النبي ﷺ سنة خمس. قال ابن سعد: ماتت والنبي ﷺ في غزوة «دومة الجندل» في شهر ربيع الأول، فلمَّا جاء النبيُّ ﷺ المدينة أتى قبرها، فصلَّى عليها.
ينظر: «الإصابة» (٨/ ٢٤٦).

(٤) أخرجه أبو داود (١/ ٥٢٦)، كتاب «الزكاة»، باب في فضل سقي الماء، حديث (١٦٨١) من طريق أبي إسحاق عن رجل عن سعد بن عبادة به.
وأخرجه أحمد (٥/ ٢٨٤)، والنسائي (٦/ ٢٥٥)، كتاب «الوصايا»، باب ذكر الاختلاف على سفيان، حديث (٣٦٦٦) من طريق شعبة عن قتادة عن الحسن عن سعد بن عبادة به نحوه.
وأخرجه النسائي (٦/ ٢٥٤)، كتاب «الوصايا»، باب ذكر الاختلاف على سفيان، حديث (٣٦٦٥)، وابن ماجة (٢/ ١٢١٤)، كتاب «الأدب»، باب فضل صدقة الماء، حديث (٣٦٨٤)، وابن خزيمة، رقم (٢٤٩٧) من طريق هشام الدستوائي عن قتادة عن سعيد بن المسيب عن سعد بن عبادة قال: قلت: يا رسول الله أي الصدقة أفضل؟ قال: «سقي الماء».
وأخرجه أبو داود (١/ ٥٢٦) كتاب «الزكاة»، باب في فضل سقي الماء، حديث (١٦٨٠) من طريق شعبة عن قتادة عن سعيد بن المسيب والحسن عن سعد بن عبادة بنحوه.

٥٣٨ ـــــــ

العَبَّاسِ»[١] فبدأ ﷺ بعَمِّه، وأخَصِّ الناسِ به، وهذه من سنن العَدْلِ للإمام أنْ يفيض العَدْل على نَفْسه وخاصَّته، فيستفيض في النَّاس، ثم رجع رسُولُ اللَّه ﷺ إلى المدينةِ، وٱستعملَ علَىٰ مكَّة عَتَّابَ بْنَ أَسِيدٍ[٢]، فلمَّا ٱستنزل ﷺ أهْلَ الطائِفِ بَعْد ذلك إلى الإسْلام، ٱشترطوا شُرُوطاً، وكان في شروطهم: أنَّ كُلَّ رباً لهم على النَّاسِ؛ فإنهم يأخذونه، وكُلُّ رباً علَيْهم، فهو موضُوعٌ، فيروَىٰ؛ أنَّ رَسُولَ اللَّهِ ﷺ قَرَّر لهم هذه، ثم ردَّها اللَّه بهذه الآية؛ كما ردَّ

= الرَّحْمَنِ، حَتَّى تكُونَ أَعْظَمَ مِنَ الجبل» ورَبَا السَّوِيقَ ونحوه رُبُوًّا: صَبَّ عليه الماء فانتفخ، وقوله (عز وجل) في صفة الأرض: ﴿اهْتَزَّتْ وَرَبَتْ﴾ [الحج: ٥] قيل: معناه عظمت وانتفخت.
وقرىء: «وربأت»؛ فمن قرأ: «وربت» فهو من ربا يربو، إذا زاد على أيِّ الجهات زاد.
ومن قرأ: «وربأت» بالهمز فمعناه: ارتفعت، وسابَّ فلان فلاناً، فأربى عليه في السِّباب، إذا زاد عليه.
وقوله (عز وجل): ﴿فَأَخَذَهُمْ أَخْذَةً رَابِيَةً﴾ [الحاقة: ١٠] أي: أخذة تزيد على الأخذات.
قال الجوهري: أي: زائدة، كقولك: «أربيت، إذا أخذت أكثر مما أعطيت».
واصطلاحاً:
عرفه الحنفيةُ بأنه: فَضْلُ مَالٍ خالٍ عن عِوَضٍ، شُرِطَ لأحد العاقدين، في معاوضة مَالٍ بمال.
وعرفه الشَّافعيةُ بأنه: عَقْدٌ على عِوَضٍ مخصوص، غير معلوم التماثُل في معيار حالة العقد، أي: مع تأخير في البَدَلَيْنِ، أو أحدهما.
وعرفه المالكيةُ بأنه: عقد معاوضة على نقد أو طعام مخصوص بجنسه، مع التفاضل، أو مع التأخير مطلقاً.
وعرفه الحنابلة بأنه: الزِّيَادَةُ في أشياء مَخْصُوصة.
وقد قَسَّمَ الفقهاء الرِّبَا إلى قسمين، وزاد الشافعية قسماً ثالثاً:
١ ـ رِبَا الفَضْل، وهو: البَيْعُ مع زيادة أحد العوضين عن الآخر.
٢ ـ ربا النَّسَاء، وهو: البيع لأجل، أو تأخير أحد العوضين عن الآخر.
٣ ـ ربا اليد، وهو: البيع مع تأخير قبضهما، أو قبض أحدهما.
ينظر: «**الصحاح**» (٦/ ٢٣٥٠)، و «**المغرب**» (١٨٢)، و «**المصباح المنير**» (١/ ٣٣٣)، و «**المطلع**» (٢٣٩).
وينظر: «**شرح فتح القدير**» (٧/ ٣)، «**تبيين الحقائق شرح كنز الحقائق**» (٤/ ٨٥)، «**تحفة الفقهاء**» للسمرقندي (٢/ ٣١)، «**مغنى المحتاج**» (٢/ ٢١)، «**فتح الوهاب بشرح منهج الطلاب**» (١/ ١٦١)، «**المغني**» (٤/ ١٢٢)، «**مجمع الأنهر**» (٢/ ٨٣)، «**كشاف القناع**» (٣/ ٢٥١).

(١) هو جزء من حديث جابر في صفة حج النبي ﷺ، وقد تقدم تخريج هذا الحديث عند آيات الحج في سورة البقرة.

(٢) عَتَّاب بن أَسِيد بن أبي العِيص الأُموي، أبو عبد الرحمن من مُسْلِمة الفتح. وَلِي للنبي ﷺ «مكَّة» وله عشرون سنة. وعنه ابن المسيِّب، وعطاء مرسلاً؛ لأنه مات يوم مات الصِّديق. وذكر الطبراني أنه عمل لعمر، وفي صحيح مسلم حديث يدل على ذلك إلى سنة إحدى وعشرين.
ينظر: «**الخلاصة**» (٢/ ٢٠٨).

صُلْحَه لكُفَّار قُرَيْش في ردِّ النِّسَاءِ إليهم عامَ الحُدَيْبية، وذكَرَ النَّقَّاش رواية؛ أنَّ رسُولَ اللَّهِ ﷺ أَمَرَ أَنْ يُكْتَبَ فِي أَسْفَلِ الكِتَابِ لِثَقِيفٍ: «لَكُمْ مَا لِلْمُسْلِمِينَ، وَعَلَيْكُمْ مَا عَلَيهِمْ»، فلما جاءَتْ آجال رِبَاهُمْ، بعثوا إلى مكَّة لِلاَّقتضاءِ، وكانَتْ علَىٰ بني المُغِيرَةِ المَخْزُومِيِّينَ، فقال بنو المُغِيرَةِ: لا نُعْطِي شَيئاً؛ فإن الربَا قد وُضِعَ، ورفعوا أمرهم إلى عَتَّابِ بْنِ أَسِيدٍ بمكَّة، فَكَتَب به إِلَىٰ رسُولِ اللَّه ﷺ فَنَزَلَتِ الآية، وكتَبَ بها رسُولُ اللَّه ﷺ إِلَىٰ عتَّابٍ، فعلمتْ بها ثقيفٌ، فكَفَّت: هذا سببُ الآية على اختصارٍ ممَّا روى ابْنُ إِسحاق، وابْنُ جُرَيْجٍ، والسُّدِّيُّ وغيرهم[1].

فمعنى الآية: اجعلوا بينكم وبيْنَ عذابِ اللَّهِ وقايةً بترككمْ ما بَقِيَ لكُمْ من رباً، وصَفْحِكُمْ عنه، ثم توعَّدَهُمْ تعالَى، إن لم يذروا الربَا بحَرْبٍ منه، ومِنْ رسوله، وأمَّته، والحَرْب داعية القَتْلِ.

وقوله تعالى: ﴿فَأْذَنُوا﴾ قال سِيبَوَيْهِ: آذَنْتُ: أعْلَمْتُ.

* ت *: وهكذا فسره البخاريُّ، فقال: قال أبو عبد اللَّهِ: فَأْذَنُوا، فَاعْلَمُوا[2]، وقال * ع[3] *: هي عنْدِي من الأَذَنِ، وقال ابن عَبَّاس وغيره: معناه فَاستيقِنُوا بحَرْبٍ[4].

ثم ردَّهم سبحانه مع التوبة إلى رءوس أموالهم، وقال لهم: لا تَظْلِمُونَ في أخذِ الزائِدِ، ولا تُظْلَمُونَ في أنْ يتمسَّك بشيء من رءوس أموالكُمْ، ويحتمل لا تَظْلِمُونَ في مَطْلٍ، لأن مَطْل الغنيِّ ظُلْمٌ؛ كما قال ـ عليه الصلاة والسلام[5] ـ فالمعنَىٰ أنه يكون

---

(١) أخرجه الطبري في «تفسيره» (٣/ ١٠٧) برقم (٦٢٥٦)، (٦٢٥٧) عن ابن جريج والسدي، والأثر ذكره ابن عطية في «تفسيره» (١/ ٣٧٤)، والسيوطي في «الدر المنثور» (١/ ٦٤٦)، وعزاه لابن جرير، وابن المنذر، وابن أبي حاتم عن السدي، وعزاه لابن جرير عن ابن جريج.

(٢) ينظر: صحيح البخاري (٨/ ٥٢)، كتاب «التفسير»، باب ﴿فأذنوا بحرب من الله﴾، حديث (٤٥٤٢).

(٣) ينظر: «المحرر الوجيز» (١/ ٣٧٥).

(٤) أخرجه الطبري في «تفسيره» (١/ ٨) برقم (٦٢٦٥)، وذكره ابن عطية في «تفسيره» (١/ ٣٧٥)، والسيوطي في «الدر المنثور» (١/ ٦٤٧)، وعزاه لابن جرير، وابن المنذر، وابن أبي حاتم عن ابن عباس.

(٥) أخرجه مالك (٢/ ٦٧٤)، كتاب «البيوع»، باب جامع الدين والحول، حديث (٨٤)، والبخاري (٤/ ٤٦٤) كتاب «الحوالة»، باب هل يرجع في الحوالة، حديث (٢٢٨٧)، ومسلم (٣/ ١١٩٧)، كتاب «المساقاة»، باب تحريم مطل الغني، حديث (٣٣/ ١٥٦٤)، وأبو داود (٣/ ٦٤٠)، كتاب «البيوع»، باب في المطل، حديث (٣٣٤٥)، والنسائي (٧/ ٣١٧)، كتاب «البيوع»، باب الحوالة. والترمذي (٣/ ٦٠٠)، كتاب «البيوع»، باب مطل الغني ظلم، حديث (١٣٠٨)، وابن ماجه (٢/ ٨٠٣) كتاب=

القضاءُ، مع وضْعِ الربا؛ وهكذا سنة الصُّلْح، وهذا أشبه شيء بالصُّلْح؛ ألا ترَىٰ أنَّ النبيَّ ﷺ لَمَّا أشارَ علَىٰ كَعْبِ بْنِ مالِكٍ في دَيْنِ ابْنِ أَبِي حَدْرَدٍ بِوَضْعِ الشَّطْرِ، فقال كَعْبٌ: نَعَمْ، فَقَالَ النَّبِيُّ ﷺ لِلآخَرِ: «قُمْ، فَاقْضِهِ»[1]، فَتلقَّى العلماءُ أمره بالقَضَاء سُنَّةً في المصالَحَاتِ.

= «الصدقات»، باب الحوالة، حديث (٢٤٠٣)، والشافعي في «**الأم**» (٣/ ٢٣٣)، كتاب «الحوالة». وأحمد (٢/ ٢٤٥)، والدارمي (٢/ ٢٦١) كتاب «البيوع»، باب في مطل الغني ظلم. والحميدي (٢/ ٤٤٧) رقم (١٠٣٢)، وأبو يعلى (١١/ ١٧٢ ـ ١٧٣) رقم (٦٢٨٣)، والطحاوي في «**مشكل الآثار**» (٤/ ٨)، والبيهقي (٦/ ٧٠) كتاب «الحوالة»، باب من أحيل على ملىء فليتبع، كلهم من طريق أبي الزناد عن الأعرج عن أبي هريرة قال: قال رسول الله ﷺ «مطل الغني ظلم، وإذا أحيل أحدكم على ملىء فليتبع».

وأخرجه البخاري (٥/ ٧٥) كتاب «الاستقراض»، باب مطل الغني ظلم، حديث (٢٤٠٠)، ومسلم (٣/ ١١٩٧)، كتاب «المساقاة»، باب تحريم مطل الغني. وأحمد (٢/ ٣١٥)، وعبد الرزاق (٨/ ٣١٦) رقم (١٥٣٥٥)، والبيهقي (٦/ ٧٠) كتاب «الحوالة»، باب من أحيل على ملىء فليتبع، كلهم من طريق معمر عن همام بن منبه عن أبي هريرة قال: قال رسول الله ﷺ: «مطل الغني ظلم».

لفظ البخاري هكذا مختصراً.

وأخرجه الطبراني في «**الصغير**» (١/ ٢٣١) من طريق أبي قرة موسى بن طارق عن ابن جريج عن صالح مولى التوأمة عن أبي هريرة قال: قال رسول الله ﷺ: «مطل الغني ظلم».

وقال الطبراني: لم يروه عن صالح إلا ابن جريج، تفرد به أبو قرة. قال السهمي في «سؤالاته للدارقطني» (٤٠٢): سألت أبا الحسن الدارقطني، قلت: أبو قرة موسى بن طارق لا يقول: «أخبرنا» أبداً، يقول: ذكر فلان. أيش العلة فيه؟ فقال: هو سماع له كله، وقد كان أصاب كتبه آفة فتورع فيه، فكان يقول: ذكر فلان .اهـ.

وأخرجه الخطيب في «**تاريخ بغداد**» (٦/ ٢٩٤) من طريق علي بن مسهر عن عاصم الأحول عن محمد بن سيرين عن أبي هريرة قال: قال رسول الله ﷺ: «مطل الغني ظلم».

* وفي الباب عن ابن عمر:

أخرجه الترمذي (٣/ ٦٠٠ ـ ٦٠١) كتاب «البيوع»، باب ما جاء في مطل الغني أنه ظلم، حديث (١٣٠٩)، وابن ماجة (٢/ ٨٠٣) كتاب «الصدقات»، باب الحوالة، حديث (٢٤٠٤)، وأحمد (٢/ ٧١) من طريق هشيم: ثنا يونس بن عبيد عن نافع عن ابن عمر قال: قال رسول الله ﷺ: «مطل الغني ظلم، وإذا أحلت على ملىء فاتبعه، ولا تبع بيعتين في واحدة».

والحديث ذكره الحافظ البوصيري في «**الزوائد**» (٢/ ٢٤٢) مع أنه ليس على شرطه؛ فقد أخرجه الترمذي أيضاً، ولم ينفرد به ابن ماجة.

فقال: هذا إسناد رجاله ثقات غير أنه منقطع، قال أحمد بن حنبل: لم يسمع يونس بن عبيد من نافع شيئاً، إنما سمع من ابن نافع عن أبيه. وقال ابن معين وأبو حاتم: لم يسمع من نافع شيئاً.

(١) أخرجه البخاري (١/ ٦٥٧)، كتاب «الصلاة»، باب التقاضي والملازمة في المسجد، حديث (٤٥٧)، (١/ ٦٦٩)، كتاب «الصلاة»، باب رفع الصوت في المسجد، حديث (٤٧١)، ومسلم (٣/ ١١٩٢)، كتاب «المساقاة»، باب استحباب الوضع من الدين، حديث (٢٠، ٢١/ ١٥٥٨).

٧٣ ب وقوله سبحانه: ﴿وإِن كان ذُو عُسْرَةٍ/ ، فنظرة إِلَىٰ مَيْسَرَة﴾ حكم اللَّه تعالَىٰ لأرباب الربَا برُءُوس أموالهم عنْدَ الواجدين للمال، ثم حكم في ذِي العُسْرَةِ بالنَّظَرَةِ إِلى حال اليُسْرِ، والعُسْرُ: ضيقُ الحالِ من جهة عدمِ المالِ، والنَّظِرَةُ التأخيرُ.

* ت *: وفي «**الصحيحين**» عَنِ النبيِّ ﷺ، قَالَ: «كَانَ رَجُلٌ يُدَايِنُ النَّاسَ، فَكَانَ يَقُولُ لِفَتَاهُ: إِذَا أَتَيْتَ مُعْسِراً، فَتَجَاوَزْ عَنْهُ، لَعَلَّ اللَّهَ يَتَجَاوَزُ عَنَّا، قَالَ: فَلَقِيَ اللَّهَ فَتَجَاوَزَ عَنْهُ»[1]، وفي «**صحيح مسلم**»: «مَنْ سَرَّهُ أَنْ يُنْجِيَهُ اللَّهُ مِنْ كَرْبِ يَوْمِ القِيَامَةِ، فَلْيُنَفِّسْ عَنْ مُعْسِرٍ، أَوْ يَضَعْ عَنْهُ»، وفي روايةٍ: «مَنْ أَنْظَرَ مُعْسِراً، أَوْ وَضَعَ عَنْهُ، أَنْجَاهُ اللَّهُ مِنْ كَرْبِ يَوْمِ القِيَامَةِ»، وفي رواية: «مَنْ أَنْظَرَ مُعْسِراً أَوْ وَضَعَ عَنْهُ، أَظَلَّهُ اللَّهُ فِي ظِلِّهِ»[2]. انتهى.

---

(١) أخرجه البخاري (٤/ ٣٦١)، كتاب «البيوع»، باب من أنظر معسراً، حديث (٢٠٧٨)، ومسلم (٣/ ١١٩٦)، كتاب «المساقاة»، باب فضل إنظار المعسر، حديث (٣١/ ١٥٦٢) من حديث أبي هريرة.

(٢) ورد من حديث أبي اليسر، وأبي هريرة، وأبي قتادة، وعثمان، وابن عباس، وكعب بن عجرة، وأسعد بن زرارة.

* حديث أبي اليسر:

أخرجه أحمد (٣/ ٤٢٧)، والدارمي في «**السنن**» (٢/ ٢٦١)، كتاب «البيوع»، باب فيمن أنظر معسراً، ومسلم في «**الصحيح**» (٤/ ٢٣٠٢)، كتاب «الزهد» (٥٣)، باب حديث جابر الطويل، وقصة أبي اليسر (١٨)، الحديث (٧٤/ ٣٠٠٦)، وابن ماجة «**السنن**» (٢/ ٨٠٨)، كتاب «الصدقات» (١٥)، باب إنظار العسر. (١٤)، الحديث (٢٤١٩)، والحاكم في «**المستدرك**» (٢/ ٢٨ ـ ٢٩)، كتاب «البيوع»، باب من أنظر معسراً، والبيهقي في «**السنن الكبرى**» (٦/ ٢٨)، كتاب «البيوع»، باب من عجل له أدنى من حقه، وأبو نعيم في «**الحلية**» (٢/ ١٩ ـ ٢٠) في ترجمة كعب بن عمرو أبي اليسر، رقم (١١٥) بلفظ: «من أنظر معسراً أو وضع عنه، أظله اللَّه في ظله يوم لا ظل إلا ظله» وقال الحاكم: صحيح على شرط مسلم ولم يخرجاه، ووهم، لإخراج مسلما إياه.

* حديث أبي هريرة:

أخرجه الترمذي في «**السنن**» (٣/ ٥٩٩)، كتاب البيوع (١٢)، باب ما جاء في إنظار المعسر والرفق به (٦٧)، الحديث (١٣٠٦). والقضاعي في «**مسند الشهاب**» (١/ ٢٨١)، الحديث (٤٥٩) بلفظ: «من أنظر معسراً أو وضع له، أظله اللَّه تحت ظل عرشه يوم لا ظل إلا ظله». قال الترمذي: حسن صحيح غريب من هذا الوجه.

* حديث أبي قتادة:

أخرجه أحمد (٥/ ٣٠٠، ٣٠٨)، والدارمي (٢/ ٢٦١ ـ ٢٦٢)، ومسلم (٣/ ١١٩٦) كتاب «المساقاة»، باب فضل إنظار المعسر، الحديث (٣٢/ ١٥٦٣)، وأبو نعيم في «**الحلية**» (٦/ ٢٦٦) في ترجمة حماد بن زيد، رقم (٣٧٣) بلفظ: «من نفس عن غريمه أو محا عنه، كان في ظل العرش يوم القيامة» لفظ أحمد والدارمي، وقال مسلم: «من سره أن ينجيه اللَّه من كُرب يوم القيامة، فلينظر معسراً، أو ليضع عنه» وقال أبو نعيم: «من أنظر معسراً أو وهب له، أظله اللَّه في ظله يوم لا ظل إلا ظله».

* حديث عثمان: =

والمَيْسَرَةُ: مصدرٌ بمعنى اليُسْرِ، وٱرتفع: «ذُو عُسْرَةٍ» بـ «كان» التامة الَّتي هي بمعنى: «وُجِدَ، وَحَدَثَ»، وارتفعَ قَوْلِه: «فَنَظِرَةٌ»؛ علَى خبر ابتداءٍ مقدَّر، تقديره فالواجبُ نَظِرَةٌ.

واختلف أهْلُ العلْم هلْ هذا الحُكْم بالنَّظِرَةِ إلى الميسرةِ واقفٌ علَىٰ أهل الربا خاصَّة، وهو قول ابن عبَّاس، وشُرَيْح[1]، أو هو منسحبٌ علَىٰ كلِّ دَيْنٍ حلالٍ، وهو قولُ جمهور

= أخرجه عبد اللَّه بن أحمد في «**زوائد المسند**» (١/ ٧٣) بلفظ: «أظل اللَّه عبداً في ظله يوم لا ظل إلا ظله، أنظر معسراً أو ترك لغارم» وقال الهيثمي في «**المجمع**» (٤/ ١٣٦): وفيه عباس بن الفضل، ونسب إلى الكذب.

* وحديث ابن عباس:

أخرجه أحمد في «**المسند**» (١/ ٣٢٧) عنه قال: خرج رسول اللَّه ﷺ إلى المسجد وهو يقول بيده هكذا، وأومأ أبو عبد الرحمن بيده إلى الأرض: «من أنظر معسراً، أو وضع له، وقاه اللَّه من فيح جهنم».

وذكره الهيثمي في «**مجمع الزوائد**» (٤/ ١٣٦ ـ ١٣٧) وقال: رواه أحمد، وفيه عبد اللَّه بن جعوبة السلمي، ولم أجد من ترجمه، وبقية رجاله رجال الصحيح.

* حديث آخر لابن عباس:

أخرجه الطبراني في «**الكبير**» (١١٣٣٠) عنه قال: قال رسول اللَّه ﷺ: «من أنظر معسراً إلى ميسرته، أنظره اللَّه بدينه إلى نوبته».

قال الهيثمي في «**المجمع**» (٤/ ١٣٨): رواه الطبراني في «**الكبير**» و «**الأوسط**»، وفيه الحكم بن الجارود، ضعفه الأزدي. وشيخ الحاكم وشيخ شيخه لم أعرفهما.

* حديث كعب بن عجرة:

أخرجه الطبراني في «**الصغير**» (١/ ٢٠٩ ـ ٢١٠)، و «**الكبير**» (١٩/ رقم ٢١٤) «من أنظر معسراً أو يسر عليه، أظله اللَّه في ظله يوم لا ظل إلا ظله».

وذكره الهيثمي في «**المجمع**» (٤/ ١٣٧)، وقال: رواه الطبراني في الثلاثة، وفيه عبيدة بن معتب، وهو متروك.

* حديث أسعد بن زرارة:

أخرجه الطبراني في الكبير (٨٩٩) بلفظ «من سره أن يظله اللَّه يوم لا ظل إلا ظله، فليسر على معسر، أو ليضع عنه».

وذكره الهيثمي في «**المجمع**» (٤/ ١٣٧)، وقال: رواه الطبراني في «**الكبير**» من طريق عاصم بن عبيد اللَّه عن أسعد، وعاصم ضعيف، ولم يدرك أسعد بن زرارة.

(١) شُرَيْح بن الحارث بن قَيْس بن الجَهْم بن مُعَاوِية الكِنْدِي، أبو أُمَيَّة الكوفي، مخضرم، ولي لعمر «الكوفة» فقضى بها ستين سنة، وكان من جلة العلماء، وأذكى العالم عن علي وابن مسعود، وعنه الشَّعْبي، وأبو وائل، وثقه ابن معين، قال الشعبي: كان أعلم الناس بالقضاء. وقال ابن حُصَيْن: اختصم إليه رجلان فحكم على أحدهما، فقال: قد علمت من حيث أُتيت، فقال شريح: لعن اللَّه الراشي والمرتشي والكاذب، قال محمد بن نُمَيْر: مات سنة ثمانين على الأصح، عن مائة وعشر سنين وقيل: عشرين سنة.

ينظر: «**الخلاصة**» (١/ ٤٤٧).

العلماء[١]؟

* ع[٢] *: وما قاله ابن عبَّاس إنما يترتَّب، إذا لم يكُنْ فقر مُدْقِعٌ، وأما مع الفقر والعُدْمِ الصريحِ، فالحُكْمُ هي النَّظِرة ضرورةً.

* ت *: ولا يخالف ابن عبَّاس في ذلك.

وقوله تعالى: ﴿وأنْ تصدَّقوا خيرٌ لكم﴾: نَدَبَ اللَّه بهذه الألفاظ إلى الصدَقَة على المُعْسِر، وجعل ذلك خيراً من إنظاره، قاله جمهور العلماء.

وروى سعيدُ بْنُ المُسَيَّبِ، عن عمر بن الخَطَّاب؛ أنه قَالَ: كان آخر ما نَزَلَ من القُرآن آية الربا، وقُبِضَ رسولُ اللَّه ﷺ ولَمْ يفسِّرْها لَنَا، فدَعُوا الرِّبَا والرِّيبَةَ[٣].

وقال ابن عباس: آخر ما نزل آية الربا[٤].

قال * ع[٥] *: ومعنى هذا عندي، أنها من آخر ما نَزَلَ؛ لأن جمهور النَّاس؛ ابنُ عبَّاس، والسُّدِّيُّ، والضَّحَّاك، وابنُ جُرَيج، وغيرهم، قالوا: آخر آية نزلَتْ قوله تعالى: ﴿وَاتَّقُوا يَوْماً تُرْجَعُونَ فِيهِ إِلَى اللَّهِ﴾، ورُوِيَ أَنَّ قوله: ﴿وَاتَّقُوا﴾ نزلَتْ قبل موْتِ النبيِّ ﷺ بِتِسْعِ ليالٍ، ثم لم ينزلْ بعدها شيْءٌ، ورُوِيَ بثلاثِ ليالٍ، وروي أنَّها نزلَتْ قبل موتِهِ بثَلاَثِ ساعَاتٍ، وأنَّه ﷺ قَالَ: «اجْعَلُوهَا بَيْنَ آيَةِ الرِّبَا وَآيَةِ الدَّيْنِ»، وحكَىٰ مَكِّيٌّ؛ أنَّ النبيَّ ﷺ قَالَ: «جَاءَنِي جِبْرِيلُ، فَقَالَ: اجْعَلْهَا عَلَىٰ مِائَتَيْنِ وَثَمَانِينَ آيَةً مِنَ البَقَرةِ»[٦].

وقوله تعالى: ﴿واتقوا يوْماً ترجعون فيه إلى اللَّه...﴾ الآية: وعْظٌ لجميعِ الناسِ، وأمْرٌ يخصُّ كلَّ إنسان.

* ت *: حدَّثني من أثقُ به؛ أنه جَلَسَ عند شَيْخٍ من الأفاضلِ يُجَوِّدُ علَيْه القُرآن،

---

(١) أخرجه الطبري في «تفسيره» (٣/ ١١٠) برقم (٦٢٧٤) عن ابن عباس، وبرقم (٦٢٧٥) عن ابن سيرين، والأثر ذكره الماوردي في «النكت والعيون» (١/ ٣٥٢) عن ابن عباس، وابن عطية (١/ ٣٧٧)، والسيوطي في «الدر المنثور» (١/ ٦٥٠).

(٢) ينظر: «المحرر الوجيز» (١/ ٣٧٧).

(٣) أخرجه الطبري في «تفسيره» (٣/ ١١٤) (٦٣٠٥)، وذكره الماوردي في «تفسيره» (١/ ٣٥٣)، وابن عطية في «تفسيره» (١/ ٣٧٧).

(٤) أخرجه الطبري في «تفسيره» (٣/ ١١٤) برقم (٦٣٠٧).

(٥) ينظر: «المحرر الوجيز» (١/ ٣٧٨).

(٦) ينظر: «تفسير القرطبي» (٣/ ٣٧٤).

فقرئتْ عليه هذه الآيةُ، فَبَكَىٰ عندها، ثم بَكَىٰ، إِلَىٰ أَنْ فاضتْ نفْسُه، ومَالَ، فحَرَّكُوه، فإذا هو مَيِّتٌ ـ رَحِمَهُ اللَّهُ ـ ونَفَعَ بِهِ، يَا هَذَا، مَنْ صَحَا عَقْلُه مِنْ سُكْر هواه، وجَهْلِهِ، ٱحْتَرَقَ بنَارِ النَّدَم والخَجَلِ مِنْ مهابة نَظَرِ ربِّه، وتنكَّرت صُورةُ حالِهِ في عَيْنِهِ نفوسَ الأغبياءِ الجُهَّال، غَافِلَةً عن العظمة والجَلاَل، ولاَهِيَةً عن أهْوَال المَعَاد والمَآل، مَشْغُولَةً برذائلِ الأفْعَال، وفُضُولِ القِيلِ والقَال، والاَستنباطِ والاَحْتِيَالِ؛ لاَزدياد الأمْوَال، ولا يَعْلَمُون أنَّها فِتْنَةٌ وَوَبَال، وطُولُ حِسَابٍ وبَلاَء وبَلْبَالَ[1]، ٱغتَنِمُوا، يا ذوِي البَصَائر نعْمَةَ الإمهال، وٱطَّرِحُوا خَوَادِعَ الأمانِي، وكَوَاذِبَ/ الآمال، فكأنْ قد فجأتْكُم هواجمُ الآجال. انتهى من ٧٤ ظ
«الكَلِم الفارقيَّة، فِي الحِكَم الحقيقيَّة».

و ﴿يَوْماً﴾: نصب على المفعول، لا على الظرف، وجمهور العلماء على أنَّ هذا اليوم المحذَّر منه هو يومُ القيامةِ، والحِسَابِ والتوفيةِ، وقال قومٌ: هو يوم المَوْت، والأول أصَحُّ، وهو يومٌ تنفطرُ لذكْره القُلُوب، وفي هذه الآيةِ نصٌّ علَىٰ أنَّ الثوابَ والعقابَ متعلِّق بكَسْب الإنْسَان، وهذا ردٌّ على الجبريَّة.

﴿يَٰٓأَيُّهَا ٱلَّذِينَ ءَامَنُوٓاْ إِذَا تَدَايَنتُم بِدَيْنٍ إِلَىٰٓ أَجَلٍ مُّسَمًّى فَٱكْتُبُوهُ ۚ وَلْيَكْتُب بَّيْنَكُمْ كَاتِبٌۢ بِٱلْعَدْلِ ۚ وَلَا يَأْبَ كَاتِبٌ أَن يَكْتُبَ كَمَا عَلَّمَهُ ٱللَّهُ ۚ فَلْيَكْتُبْ وَلْيُمْلِلِ ٱلَّذِى عَلَيْهِ ٱلْحَقُّ وَلْيَتَّقِ ٱللَّهَ رَبَّهُۥ وَلَا يَبْخَسْ مِنْهُ شَيْـًٔا ۚ فَإِن كَانَ ٱلَّذِى عَلَيْهِ ٱلْحَقُّ سَفِيهًا أَوْ ضَعِيفًا أَوْ لَا يَسْتَطِيعُ أَن يُمِلَّ هُوَ فَلْيُمْلِلْ وَلِيُّهُۥ بِٱلْعَدْلِ ۚ وَٱسْتَشْهِدُواْ شَهِيدَيْنِ مِن رِّجَالِكُمْ ۖ فَإِن لَّمْ يَكُونَا رَجُلَيْنِ فَرَجُلٌ وَٱمْرَأَتَانِ مِمَّن تَرْضَوْنَ مِنَ ٱلشُّهَدَآءِ أَن تَضِلَّ إِحْدَىٰهُمَا فَتُذَكِّرَ إِحْدَىٰهُمَا ٱلْأُخْرَىٰ ۚ وَلَا يَأْبَ ٱلشُّهَدَآءُ إِذَا مَا دُعُواْ ۚ وَلَا تَسْـَٔمُوٓاْ أَن تَكْتُبُوهُ صَغِيرًا أَوْ كَبِيرًا إِلَىٰٓ أَجَلِهِۦ ۚ ذَٰلِكُمْ أَقْسَطُ عِندَ ٱللَّهِ وَأَقْوَمُ لِلشَّهَٰدَةِ وَأَدْنَىٰٓ أَلَّا تَرْتَابُوٓاْ ۖ إِلَّآ أَن تَكُونَ تِجَٰرَةً حَاضِرَةً تُدِيرُونَهَا بَيْنَكُمْ فَلَيْسَ عَلَيْكُمْ جُنَاحٌ أَلَّا تَكْتُبُوهَا ۗ وَأَشْهِدُوٓاْ إِذَا تَبَايَعْتُمْ ۖ وَلَا يُضَآرَّ كَاتِبٌ وَلَا شَهِيدٌ ۚ وَإِن تَفْعَلُواْ فَإِنَّهُۥ فُسُوقٌۢ بِكُمْ ۗ وَٱتَّقُواْ ٱللَّهَ ۖ وَيُعَلِّمُكُمُ ٱللَّهُ ۗ وَٱللَّهُ بِكُلِّ شَىْءٍ عَلِيمٌ ﴿٢٨٢﴾﴾

وقوله تعالى: ﴿يأيها الَّذين آمنوا إذا تداينتُم بدَيْن إلى أجَل مسمًّى فاكتبوه. . .﴾ الآيَةَ.

قال ابن عبَّاس: هذه الآية نزلَتْ في السَّلَم خاصَّة[2]، .....

---

(١) البَلْبَالُ: والبَلاَبِلُ، والبَلْبَلَةُ: شدة الهم والوسواسُ في الصدور وحديث النفس. ينظر: **«لسان العرب»** (٣٥١) (بلل).

(٢) أخرجه الطبري في **«تفسيره»** (٣/١١٦) برقم (٦٣١٥)، وذكره ابن عطية في **«تفسيره»**.

قال * ع[١] *: معناه أنَّ سَلَمَ أهْلِ المدينة كانَ سَبَبَ الآيةِ، ثم هِيَ تتناوَلُ جميعَ المدايَنَات؛ إجماعاً، ووصفُهُ الأَجَلَ بـ ﴿مُسَمًّى﴾ ـ دليلٌ علَىٰ أنَّ الجهالة لا تجوزُ، وقال جمهورُ العلماء: الأمر بالكَتب نذبٌ إلى حفظ الأموال، وإزالة الرّيب، وإذا كان الغريمُ تقيًّا، فما يضرُّه الكَتْب، وإن كان غير ذلك، فالكتب ثقافٌ في دَيْنِهِ وحَاجَة صاحبِ الحقِّ، قال بعضهم: إن أشهدتَّ، فحَزْمٌ، وإن ٱئتمنْتَ، ففي حِلٍّ وَسَعةٍ.

* ع[٢] *: وهذا هو القول الصحيحُ، ثم علم تعالَىٰ أنه سيقع الاِئتمانُ، فقال: إن وقع ذلك، ﴿فَلْيُؤَدِّ...﴾ [البقرة: ٢٨٣] الآية، فهذه وصيَّة للذِينَ علَيْهم الدُّيون.

واختلف في قوله تعالى: ﴿وليكتُبْ بينكم كاتبٌ﴾.

فقال عطاءٌ، والشَّعْبِيُّ: واجبٌ على الكاتِبِ أنْ يكْتُبَ، إذا لم يوجَدْ سواه[٣]، وقال السُّدِّيُّ: هو واجبٌ مع الفَرَاغ[٤].

وقوله: ﴿بالعَدْلِ﴾: معناه: بالحَقِّ، ثم نهى اللَّه سبحانه الكُتَّابَ عن الإباءَة، وحكى المَهْدَوِيُّ عن الرَّبيعِ، والضَّحَّاك؛ أنَّ قوله تعالى: ﴿وَلاَ يأْبَ﴾ منسوخٌ بقوله: ﴿ولاَ يُضَارَّ كاتبٌ ولا شهيدٌ﴾، قال[٥] * ع[٦] *: أما إذا أمكن الكتاب، فلَيْسَ يجبُ الكَتْب علَىٰ معيَّن، بل له الاِمتناع، إلا إذا ٱستأجره، وأمَّا إذا عدم الكاتبُ، فيتوجَّه وجوبُ النَّدْب حينئذٍ على الكَاتِبِ.

وقوله تعالى: ﴿وليُمْلِلِ الذي عَلَيْه الحقُّ...﴾ الآية: أَمَرَ اللَّه تعالى الَّذي علَيْه الحقُّ بالإملال؛ لأنَّ الشهادة، إنما تكونُ بحَسَب إقراره، وإذا كتبت الوثيقةُ، وأقر بها، فهي

---

(١) ينظر: «المحرر الوجيز» (١/ ٣٧٨).

(٢) ينظر: «المحرر الوجيز» (١/ ٣٧٩).

(٣) أخرجه الطبري في «تفسيره» (٣/ ١١٩) برقم (٦٣٣٩) عن عطاء، وذكره الماوردي في «تفسيره» (١/ ٣٥٥)، وابن عطية في «تفسيره» (١/ ٣٧٩).

(٤) أخرجه الطبري في «تفسيره» (٣/ ١١٩) برقم (٦٣٤٢)، وذكره ابن عطية في «تفسيره» (١/ ٣٧٩)، والسيوطي في «الدر المنثور» (١/ ٦٥٥)، وعزاه لابن جرير، وابن المنذر، وابن أبي حاتم، عن السدي، وذكره.

(٥) أخرجه الطبري في «تفسيره» (٣/ ١١٩) برقم (٦٣٤٠، ٦٣٤١)، وذكره الماوردي في «تفسيره» (١/ ٣٥٥) عن الضحاك، وذكره أيضاً ابن عطية في «تفسيره» (١/ ٣٧٩)، والسيوطي في «الدر المنثور» (١/ ٦٥٥)، وعزاه لابن جرير عن الضحاك.

(٦) ينظر: «المحرر الوجيز» (١/ ٣٧٩).

كإِمْلاله، والبَخْسُ: النقْصُ بنوعٍ من المخادَعَة، والمُدَافعة، وهؤلاءِ الذين أُمِرُوا بالإِملال هم المالكُون لأنفسهم، إذا حَضَرُوا.

ثم ذكر تعالى ثلاثةَ أنواعٍ تقَعُ نوازلُهُمْ في كلِّ زمانٍ، فقال: ﴿فَإِنَّ كانَ الَّذِي علَيْه الحقُّ سفيهاً﴾، والسفيهُ: الهَلْهَلُ الرأي في المالِ، الذي لا يحسنُ الأخذ لنَفْسِهِ ولا الإعطاء منها؛ مشبَّه بالثوْبِ السَّفِيهِ، وهو الخفيفُ النَّسْج، والسَّفَهُ: الخِفَّة، وهذه الصفة في الشريعةِ لا تخلُو من حجر أبٍ، أو وصيٍّ وذلك هو وليُّه، ثم قال: ﴿أَوْ ضَعِيفاً﴾، والضعيفُ: هو المدخُولُ في عَقْلِهِ، وهذا أيضاً قد يكونُ وليُّه أَباً أو وصيًّا، والذي لا يستطيعُ أن يُمِلَّ هو الصغيرُ، ووليُّه وصيُّه أو أبوه، والغائبُ عن موضعِ الإشهاد لمرضٍ أو لغيرِ ذلك مِنَ الأعذار، ووليُّه وكيلُهُ، وأمَّا الأخْرَسُ، فيسوغُ أنْ يكون من الضعفاء، والأوْلَىٰ أنه ممَّن لا يستطيعُ.

وقوله: ﴿بالعَدْلِ﴾: معناه: بالحَقِّ، وقَصْدِ الصواب.

وقوله تعالى: ﴿واستشهدوا شهيدَيْنِ...﴾ الآية: الاستشهادُ: طلبُ الشهادةِ/، وعبَّر ٧٤ ب
ببناءِ مبالغة في «شَهِيدَيْنِ»؛ دلالةً على مَنْ قد شهد، وتكرَّر ذلك منه؛ فكأنه إشارة إلى العدالة، قال ابنُ العربيِّ في «أحكامه»[1]: والصحيحُ أنَّ الأمر بالاِستشهادِ محمولٌ على الندب. اهـ.

وقوله تعالى: ﴿من رِجالِكُمْ﴾: نصٌّ في رفضِ الكفارِ، والصِّبْيَانِ، والنِّساء، وأما العبيدُ، فاللفظ يتناولهم.

واختلف العلماء فيهم، وقولُ مالكٍ، والشافعيِّ، وأبي حنيفةَ، وجمهورِ العلماءِ: أنَّ شهادتهم لا تجوزُ، وغلبوا نقْضَ الرِّقِّ.

واَسْمُ كان الضميرُ الذي في قوله: ﴿يَكُونَا﴾، والمعنَىٰ؛ في قول الجمهور: فإن لم يكن المستشْهَدُ رجلَيْنِ، وقال قومٌ: بلْ المعنَىٰ: فإن لم يوجَدْ رجلانِ.

ولا يجوز اَستشهادُ المَرْأَتَيْنِ إلا مع عَدَم الرجال، قال * ع[2] *: وهذا قول ضعيفٌ؛ ولفظ الآية لا يعطيه، بل الظاهرُ منه قولُ الجمهور.

---

(١) ينظر: «أحكام القرآن» (١/ ٢٥١).

(٢) ينظر: «المحرر الوجيز» (١/ ٣٨١).

وقوله: ﴿فرجلٌ وامرأتانِ﴾، أي: فليشهدْ أو فليكُنْ رجُلٌ وامرأتان.

وقوله تعالى: ﴿مِمَّنْ ترضَوْنَ من الشهداءِ﴾: رفعٌ في موضع الصفةِ؛ لقوله: ﴿فرجلٌ وامرأتانِ﴾، وهذا الخطابُ لجميعِ الناسِ، المتلبِّس بهذه القصَّة هم الحُكَّام، وهذا كثيرٌ في كتاب اللَّه يعمُّ الخطابُ فيما يتلبَّس به البعْض.

وفي قوله: ﴿مَمَّنْ ترضَوْنَ﴾: دليلٌ على أنَّ في الشهود من لا يُرْضَىٰ؛ فيجيء من ذلك، أنَّ الناس ليسوا بمحمولِينَ عَلَى العَدَالة؛ حتى تَثْبُتَ لهم.

وقوله تعالى: ﴿أن تضل إحداهما...﴾ الآيةَ: «أنْ» مفعولٌ من أجله، و الشهادةُ لم تقع؛ لأَنْ تَضِلَّ إِحْدَاهما، وإنما وقع إشهاد امرأتَيْن؛ لأنَّ تُذَكِّر إحداهما، إنْ ضلَّت الأخرَىٰ، قال سيبوَيْهِ، وهذا كما تقول: أعْدَدتُّ هذه الخَشَبَةَ؛ أنْ يميلَ الحَائِطُ، فأدعمه.

* ع[1] *: ولما كانتِ النفوسُ مستشرفةً إلى معرفة أسباب الحوادِثِ، قدم في هذه العبارة ذكْرَ سبب الأمر المقْصُود إلَىٰ أنْ يخبر به، وهذا مِنْ أبْرَعِ الفَصَاحَةِ؛ إذ لو قال لكَ رجُلٌ: أعْدَدْتُّ هذه الخشبةَ؛ أنْ أدعم بها هذا الحائطَ، لقال السامعُ: ولِمَ تدعم حائطاً قائماً، فيجب ذكر السبب، فيقال: إذا مَالَ، فجاء في كلامِهِمْ تقديمُ السَّبَبِ أخْصَرَ من هذه المحاورة، قال أبو عبيد: ومعنى: ﴿تضلَّ﴾ تنسَىٰ[2].

* ع[3] *: والضَّلال عن الشهادة: إنما هو نسيانُ جزءٍ منها، وذكْرُ جزء، ويبقَى المرء بَيْن ذلك حيرانَ ضَالاً.

وقوله تعالى: ﴿ولا يأبَ الشهداءُ إذا ما دُعُوا...﴾ الآية: قال قتادة وغيره: معنى الآيةِ: إذا دُعُوا أنْ يشهدوا[4]، وقال الحسن بن أبي الحسن: الآيةُ جمعت أمرَيْن: لا تأب إذا دُعِيتَ إلَىٰ تحصيل الشهادةِ، ولا إذا دُعِيتَ إلى أدائها[5] وقاله ابن عباس[6]، وقال

---

(١) ينظر: «المحرر الوجيز» (١/ ٣٨٢).

(٢) ذكره ابن عطية في «تفسيره» (١/ ٣٨٣).

(٣) ينظر: «المحرر الوجيز» (١/ ٣٨٢).

(٤) أخرجه الطبري في «تفسيره» (٣/ ١٢٦) برقم (٦٣٦٦) بنحوه، وذكره ابن عطية في «تفسيره» (١/ ٣٨٣)، والسيوطي في «الدر المنثور» (١/ ٦٥٧) بنحوه، وعزاه لعبد بن حميد، وابن جرير عن قتادة.

(٥) أخرجه الطبري (٣/ ١٢٧) برقم (٦٣٦٩)، وذكره الماوردي في «تفسيره» (١/ ٣٥٧)، وابن عطية في «تفسيره» (١/ ٣٨٣).

(٦) أخرجه الطبري في «تفسيره» (٣/ ١٢٧) برقم (٦٣٧٠)، وذكره الماوردي في «تفسيره» (١/ ٣٥٧).

مجاهد: معنى الآيةِ لا تأبَ، إذا دُعِيتَ إلى أداء شهادة قد حصَلَتْ عندك[١]، وأسند النَّقَّاشُ إلى النبيِّ ﷺ؛ أنَّه فسر الآية بهذا.

* ت *: وهذا هو الحقيقة في الآيةِ، وأما تسمية الشيْءِ بِما يَئُولُ إليه، فمجازٌ، والشاهد حقيقةً من حصَلَتْ له الشهادة، قال مجاهد: فأما إذا دُعِيتَ أوَّلاً، فإن شئت؛ فاذهب، وإن شئت، فلا تذهب»[٢]، وقاله جماعة، قال * ع[٣] *: والآية كما قال الحَسَنُ جمعتْ أمرَيْنِ، والمسلمون مندوبون إلى معونة إخوانهم، فإذا كانت الفُسْحَة لكَثْرة الشهودِ والأَمْنِ مِنْ تعطُّل الحق، فالمدعُو مندوبٌ، وإن خِيفَ تَلَفُ الحقِّ بتأخُّر الشاهد، وجب عليه القيام بها؛ سِيَمَا إن كانت محصَّلةً، ودُعِيَ لأدائها،/ فهذه آكَدُ؛ لأنها قِلاَدَةٌ في العُنُق ٧٥أ
وأمانةٌ تقتضي الأداء.

* م *: ﴿ولا يأب الشهداء﴾، قال أبو البقاءِ: مفعولُ «يأب» محذوفٌ، أي: ولا يأب الشهداءُ إقامةَ الشهادةِ أو تحمُّل الشهادةِ، «وإذا»: ظرفٌ لـ «يَأْبَ»، ويحتمل أنْ يكون ظرفاً للمفعول المحذوفِ .اهـ.

وَ ﴿تَسْأَمُوا﴾: معناه تَملُّوا، وقدَّم الصغير؛ اهتماماً به، و ﴿أَقْسَط﴾: معناه أعدلُ، و ﴿أقوم﴾، أي: أشدُّ إقامةً، وقيل: أقْوَمُ، من: قَامَ؛ بمعنى: اعْتَدَلَ، و ﴿أَدْنَىٰ﴾: معناه: أقربُ، و ﴿تَرْتَابُوا﴾: معناه: تَشُكُّوا.

قال ابنُ هِشَام: ﴿إِلَىٰ أَجَلِهِ﴾: لا يصحُّ تعلُّقه بـ «تَكْتُبُوهُ»؛ لاقتضائه استمرار الكتابة إلى أجل الدَّيْن، وإنما هو حالٌ، أي: مستقِرًّا في الذِّمَّة إلى أجله .اهـ من «**المُغْني**».

وقوله تعالى: ﴿إِلاَّ أَنْ تكونَ تجارةً حاضرةً...﴾ الآية: لما علمَ اللَّه سبحانه مشَقَّة الكتْب عليهم، نصَّ علَىٰ ترك ذلك، ورَفْع الجُنَاح فيه، في كلِّ مبايعة بنَقْد، وذلك في الأغلَبِ، إنما هو في قليلٍ كالطَّعام ونحوه، لا في كثير؛ كالأملاك ونحوها، وقال السُّدِّيُّ، والضَّحَّاك: هذا فيما كان يداً بيدٍ، تأخذ وتُعْطي[٤].

---

(١) أخرجه الطبري في «**تفسيره**» (٣/ ١٢٧) برقم (٦٣٧٥) بنحوه، وذكره الماوردي بنحوه في «**تفسيره**» (١/ ٣٥٧)، وابن عطية في «**تفسيره**» (١/ ٣٨٣).

(٢) أخرجه الطبري في «**تفسيره**» (٣/ ١٢٨) برقم (٦٣٧٦)، وذكره ابن عطية في «**تفسيره**» (١/ ٣٨٣)، والسيوطي في «**الدر المنثور**» (١/ ٦٥٧) وعزاه لسفيان، وعبد بن حميد، وابن جرير، عن مجاهد.

(٣) ينظر: «**المحرر الوجيز**» (١/ ٣٨٣).

(٤) أخرجه الطبري (٣/ ١٣٢) برقم (٦٣٩٧) عن السدي، وبرقم (٦٣٩٨) عن الضحاك، وذكره ابن عطية (١/ ٣٨٣).

وقوله تعالى: ﴿تديرونَها﴾: يقتضي التقابُضَ والبينونَةَ في المقبوضِ.

وقوله تعالى: ﴿وأشهدوا إذا تبايعتم﴾، ٱختلف، هَلْ ذلك على الوجوب، أوْ على الندب؟ والوجوبُ في ذلك قَلِقٌ؛ أمَّا في الدقائق، فصعب شاقٌّ، وأما ما كَثُر، فربَّما يقصد التاجر الاِستِئْلافَ بتَرْكِ الإشهاد إلى غير ذلك من المصالِحِ، فلا يُشْهِد، ويدخل ذلك كله في الاِئْتمان، ويبقَى الأمر في الإشهاد نَدْباً؛ لما فيه من المصلحة في الأغلب، وحكى المهدويُّ عن قوم؛ أنهم قالوا: ﴿وأشْهِدُوا إِذَا تَبَايَعْتُمْ﴾ منسوخٌ بقوله تعالَىٰ: ﴿فَإِنْ أَمِنَ...﴾ [البقرة: ٢٨٣] الآية: وذكره مكِّيٌّ عن أبي سعيدٍ الخُدْرِيِّ.

واختلف النَّاس في معنى قوله تعالى: ﴿وَلاَ يُضَارَّ كاتبٌ وَلاَ شَهِيدٌ﴾، أي: كٱختلافهم في قوله تعالى: ﴿لا تُضَارَّ والدةٌ بولدها﴾ [البقرة: ٢٣٣]، هل الفعلُ مسند إلى الفاعل، فأصله: «وَلاَ يُضَارِرُ كَاتِبٌ ولاَ شَهِيدٌ»؛ بكسر الراء، وقيل: مسندٌ إلى المفعول الذي لم يسمَّ فاعله، فأصله: «وَلاَ يُضَارَرُ»؛ بفتحها.

* ع[1] *: ووجوه المضارَّة لا تنحصرُ، وفكُّ الفعْلِ هي لغةُ الحجازِ، والإدغامُ لغة تَمِيمٍ.

وقوله: ﴿وإنْ تفعلوا فإنه فُسُوقٌ بكُمْ﴾؛ أيْ: وإنْ تفعلوا المضارَّة، وقوله: ﴿بِكُمْ﴾، أي: حَالٌّ بِكُمْ.

وباقي الآية موعظةٌ وتهديدٌ، واللَّه المستعانُ لا ربَّ غيره، وقيل: معنى الآية الوعْدُ؛ لأنَّ من ٱتقَىٰ عُلِّمَ الخَيْرَ وأُلْهِمَهُ.

* ت *: وفي «العتبية» مِنْ سماع ٱبْنِ القَاسِم، قال: سَمِعْتُ مالكاً يقولُ: سَمِعْتُ أنَّه يقالُ: ما زَهِدَ عَبْدٌ، وٱتَّقَى اللَّهَ إلا أنْطَقَهُ اللَّهُ بالحكْمَة .اهـ.

والمراد بهذا العلْم العلْمُ النافعُ الَّذي يُورِثُ الخشيةَ؛ قال أبو عُمَرَ بنُ عبْدِ البَرِّ: رُوِّينَا عنْ مَسْروقٍ، قال: «كَفَىٰ بالمَرْءِ عَلْماً أنْ يخشَى اللَّهَ، وكفى بالمَرْءِ جهلاً أنْ يُعْجَب بعلْمه»، أبو عمر: إنما أعرفه بعَمَلِهِ .اهـ من كتاب «فضل العلْم».

﴿۞ وَإِن كُنتُمْ عَلَىٰ سَفَرٍ وَلَمْ تَجِدُوا كَاتِبًا فَرِهَٰنٌ مَّقْبُوضَةٌ فَإِنْ أَمِنَ بَعْضُكُم بَعْضًا فَلْيُؤَدِّ ٱلَّذِى ٱؤْتُمِنَ أَمَٰنَتَهُۥ وَلْيَتَّقِ ٱللَّهَ رَبَّهُۥ وَلَا تَكْتُمُوا ٱلشَّهَٰدَةَ وَمَن يَكْتُمْهَا فَإِنَّهُۥٓ ءَاثِمٌ قَلْبُهُۥ وَٱللَّهُ بِمَا

(١) ينظر: «المحرر الوجيز» (١/ ٣٨٥).

تَعْمَلُونَ عَلِيمٌ ﴿٢٨٣﴾ لِّلَّهِ مَا فِي ٱلسَّمَٰوَٰتِ وَمَا فِي ٱلْأَرْضِ وَإِن تُبْدُوا۟ مَا فِيٓ أَنفُسِكُمْ أَوْ تُخْفُوهُ يُحَاسِبْكُم بِهِ ٱللَّهُ فَيَغْفِرُ لِمَن يَشَآءُ وَيُعَذِّبُ مَن يَشَآءُ وَٱللَّهُ عَلَىٰ كُلِّ شَىْءٍ قَدِيرٌ ﴿٢٨٤﴾ ءَامَنَ ٱلرَّسُولُ بِمَآ أُنزِلَ إِلَيْهِ مِن رَّبِّهِۦ وَٱلْمُؤْمِنُونَ كُلٌّ ءَامَنَ بِٱللَّهِ وَمَلَٰٓئِكَتِهِۦ وَكُتُبِهِۦ وَرُسُلِهِۦ لَا نُفَرِّقُ بَيْنَ أَحَدٍ مِّن رُّسُلِهِۦ وَقَالُوا۟ سَمِعْنَا وَأَطَعْنَا غُفْرَانَكَ رَبَّنَا وَإِلَيْكَ ٱلْمَصِيرُ ﴿٢٨٥﴾ ﴾

وقوله تعالى: ﴿وإن كنتم علىٰ سفر...﴾ الآية: لما ذكر اللَّه تعالى النَّدْبَ إلى الإشهاد، والكتْبِ؛ لمصلحة حفظ الأموال والأديان ـ عقَّب ذلك بذكْر حال الأعذار المانعة من الكتب، وجعل بدلها الرهْنَ، ونصَّ على السفر؛ إذ هو الغالب من الأعذار، ويدخل في ذلك بالمعنَىٰ كلُّ عذر./ ٧٥ ب

قال * ع[1] *: رَهَنَ الشَّيْءَ؛ في كلام العرب معناه: دَامَ، واستمرَّ، قيل: ولما كان الرهنُ بمعنى الثبوتِ، والدوامِ[2]، فمِنْ ثَمَّ بطَل الرهْنُ؛ عند الفقهاء: إذا خرج مِنْ يد

---

(١) ينظر: «المحرر الوجيز» (١/ ٣٨٦).

(٢) الرهن يطلق لُغَةً على العين المرهونة.

قال ابن سيده: الرهن ما وضع عند الإنسان مما ينوب مَنَابَ ما أخذ منه يقال: رهنت فلاناً رهناً، وارتهنته إذا أخذه رهناً، والرهينة (واحدة الرهائن): الرهن. والهاء للمبالغة كالشتيمة والشتم، ثم استعملا في معنى المرهون، فقيل: هو رهن بكذا، أو رهينة بكذا.

وفي الحديث: «كل غُلاَم رهينة بعَقِيقَتِهِ».

ومعناه: أن العقيقة لازمة له لا بد منها، فشبهه في لزومها، وعدم انفكاكه منها بالرهن في يد المُرْتَهِن.

قال الخَطَّابي: تكلم الناس في هذا، وأجود ما قيل فيه ما ذهب إليه أحمد بن حنبل، قال: هذا في الشفاعة، يريد أنه إذا لم يَعُقَّ عنه، فمات طفلاً لم يشفع في والديه، أي: أن كل غلام محبوس، ومرهون عن الشفاعة بسبب ترك العقيقة عنه.

وقيل: معناه أنه مرهون بأذى شَعَره، واستدلوا بقوله: «فَأَمِيطُوا عنه الأَذَى» وهو ما عَلِقَ به من دم الرَّحِم.

ورَهَنَهُ الشيء يرهنه رَهْناً، ورَهَنه عنده، كلاهما، جعله عنده رهناً، ورَهَنَه عنه جعله رهناً بدلاً منه.

قال الشاعر: [الكامل]

ارْهَنْ بُنَيَّكَ عَنْهُمْ وَأَرْهَنْ بُنَيَّ

أي: أَرْهَنْ أنا بَنِيَّ كما فعلت أنت.

ويطلق على الدوام والحبس.

قال ابن عرفة: الرهن في كلام العرب هو الشيء الملزم، يقال: هذا راهن لك، أي: دائم محبوس عليك، وقوله تعالى: ﴿كل نفس بما كَسَبَتْ رهينةٌ﴾ و ﴿كل امرىء بما كسب رهين﴾ أي: محتبس بعمله، ورهينة محبوسة بكَسْبها.

وحديث: «نفس المؤمن مَرْهُونة بدَيْنِهِ حتى يقضى عنه» أي محبوسة عن مقامها الكريم.

قال الشاعر: [البسيط]

وَفَارَقَتْكَ بِرَهْنٍ لا فِكَاكَ لَهُ يَوْمَ الوَدَاعِ فَأَمْسَى الرَّهْنُ قَدْ غَلِقَا =

٥٥٢ ـــــــ

فقال مالك، وجميعُ أصحابه، وجمهور العلماء: قَبْض العَدْل قبضٌ.

وقال الحَكَم بن عُتَيْبَةَ[1]، وغيره: ليس بقَبْض.

وقولُ الجمهورِ أصحُّ؛ من جهة المعنى في الرهن.

وقوله تعالى: ﴿فإن أمن بعضكم بعضاً﴾: شرطٌ ربَطَ به وصيَّةَ الذي علَيْه الحقُّ بالأداء.

قال ابن العربيِّ في «أحكامه»[2]: قوله تعالى: ﴿فإن أمن بعضكم بعضاً﴾: معناه: إن أسقط الكَتْبَ، والإشهادَ، والرَّهْنَ، وعوَّل على أمانة المعامَلِ، فليؤدِّ الأمانةَ، وليتَّقِ اللَّه ربَّه؛ وهذا يبيِّن أنَّ الإشهاد ليس بواجبٍ؛ إذ لو كان واجباً، لما جاز إسقاطه، ثم قال: وجملة الأمر أنَّ الإشهاد حزْم، والائتمانَ ثقةٌ باللَّه تعالَىٰ من الدائنِ، ومروءةٌ من المِدْيَان، ثم ذكر الحديثَ الصحيحَ[3] في قصَّة الرَّجُل من بني إسرائيل الذي استسْلَفَ ألْفَ دينارٍ، وكيف تَعَامَلاَ علَىٰ الائتمانِ، ثم قال ابنُ العربيِّ: وقد رُوِيَ عن أبي سعيد الخدريِّ؛ أنه قرأ هذه الآية، فقال: هذا نسخ لكلِّ ما تقدَّم، يعني: من الأمر بالكَتْب، والإشهاد،

= وقال ابن المقري: فإن شرطا وضعه عند عدل أو عدلين جاز. قال شارحه: لو عبر بدل عدل بثالث لكان أولى؛ فإن الفاسق كالعدل في ذلك وقد رأى أبو حنيفة، ومالك، والشافعي، وأحمد، وعطاء، وعمرو بن دينار، والثوري، وابن المبارك، وإسحاق، وأبو ثور: أن قبضه يقوم مقام قبض المرتهن إذا شرطا وضعه عند عدل.

وجنح ابن أبي ليلى، وقتادة، والحارث العسكري، والظاهرية إلى أنه لا يقوم مقامه.

ينظر: «الرهن» لشيخنا حسن مصطفى، و «الأم» (٣/ ١٢٣)، و «المهذب» (١/ ٣٠٤)، والقرطبي (٣/ ٤١٠)، و «البحر الرائق» (٨/ ٢٩١)، و «ابن عابدين» (٥/ ٣٣٤)، و «تكملة فتح القدير» (٨/ ٢٢١)، و «الشرح الكبير» لابن قدامة (٤/ ٤١٤)، و «المغني» له (٤/ ٣٨٧).

(١) الحكم بن عُتَيْبة الكِنْدي، مولاهم، أو أبو عبد اللَّه الكوفي، أحد الأعلام، عن أبي جُحَيْفة، وعبد اللَّه بن شدَّاد، وأبي وَائل، وعبد الرحمن بن أبي ليْلى، وخلق، وعنه منصور، والأعمش، ومِسْعَر، وشُعْبَة، وأبي عَوَانة، وخلق، قال العِجْلي: ثقة ثبت من فقهاء أصحاب إبراهيم، صاحب سنة واتباع، قال أبو نعيم: مات سنة خمس عشرة ومائة، عن خمس وستين سنة.
ينظر: «الخلاصة» (١/ ٢٤٥).

(٢) ينظر: «أحكام القرآن» (١/ ٢٦٢).

(٣) أخرجه البخاري (٤/ ٣٥) في البيوع: باب التجارة في البحر (٢٠٦٣)، و (٤/ ٥٤٨ـ ٥٤٩) في الكفالة: باب الكفالة في القرض والديون بالأبدان وغيرها (٢٢٩١)، وأحمد (٢/ ٣٤٨) من طريق ليث بن سعد عن جعفر بن ربيعة عن عبد الرحمن بن هرمز عن أبي هريرة (رضي اللَّه عنه) عن رسول اللَّه ﷺ أنه ذكر رجلاً من بني إسرائيل... فذكره.

والرهن .اهـ.

وقوله: ﴿فلْيُؤَدِّ﴾: أمر بمعنى الوجوبِ، وقوله: ﴿أمانَتَهُ﴾: مصْدَرٌ سُمِّيَ به الشيْء الذي في الذمَّة.

وقوله تعالى: ﴿ولا تكتموا الشهادةَ...﴾ الآية: نهي فيه تهديدٌ ووعيدٌ، وخص تعالَىٰ ذكْر القَلْب؛ إذ الكَتْم من أفعاله، وإذ هو البُضْعَةُ التي بصلاحها يصْلُحُ الجَسَدُ كُلُّه؛ كما قال ﷺ، وفي قوله تعالى: ﴿واللَّهُ بما تعملون عَلِيمٌ﴾ توعُّدٌ، وإنْ كَانَ لفظُها يعمُّ الوعيدَ والوَعْدَ.

وروى البَزَّارُ في «مسنده»، عن النبيِّ ﷺ؛ أنَّهُ قَالَ: «مَنْ مَشَىٰ إِلَىٰ غَرِيمِهِ بِحَقِّهِ، صَلَّتْ عَلَيْهِ دَوَابُّ الأَرْضِ، وَنُونُ المَاءِ، ونَبَتَتْ لَهُ بِكُلِّ خَطْوَةٍ شَجَرَةٌ، تُغْرَسُ فِي الجَنَّةِ، وَذَنْبُهُ يُغْفَرُ»[1] اهـ من «الكوكب الدري».

قوله تعالى: ﴿للَّه ما في السموات وما في الأرض...﴾ الآية: المعنَىٰ: جميعُ ما في السمواتِ، وما في الأرض مِلْكٌ له سُبْحَانَهُ.

وقوله تعالى: ﴿وإنْ تبدوا ما في أنفسكم...﴾ الآية: قوله: ﴿ما في أنفسكم﴾ يقتضي قوَّةُ اللفظ أنَّه ما تقرَّر في النفْسِ، وٱستصحبتِ الفكْرةَ فيه، وأما الخواطر التي لا يُمْكِنُ دفْعُها، فليسَتْ في النفْسِ، إلا علَىٰ تجوُّز.

وٱختلف في معنى هذه الآية.

فقال عِكْرِمَةُ وغيره: هي في معنى الشهادةِ التي نُهِيَ عن كتمها[2]، فلفظ الآية؛ علَىٰ هذا التأويل: العمومُ، ومعناه الخصوصُ؛ وكذا نقل الثعلبيُّ.

وقال ابن عبَّاس: وأبو هريرة، وجماعةٌ من الصَّحابة والتابعين: إن هذه الآية، لَمَّا نزلَتْ، شَقَّ ذلك على الصَّحابة، وقالوا: هَلَكْنَا، يَا رَسُولَ اللَّهِ، إنْ حُوسِبْنَا بِخَوَاطِرِ نُفُوسِنَا، وَشَقَّ ذَلِكَ عَلَى النَّبِيِّ ﷺ لكِنَّهُ قَالَ لَهُمْ: «أَتُرِيدُونَ أَنْ تَقُولُوا، كَمَا قَالَتْ بَنُو إِسْرَائِيلَ: سَمِعْنَا وَعَصَيْنَا، بَلْ قُولُوا: سَمِعْنَا وَأَطَعْنَا،/ فَقَالُوهَا: فَأَنْزَلَ اللَّهُ بَعْدَ ذَلِكَ: ﴿لاَ يُكَلِّفُ اللَّهُ نَفْساً إِلاَّ ٧٥ ب

(١) أخرجه البزار (٢/ ١١٩ـ كشف) رقم (١٣٤٢)، من طريق إسماعيل بن عياش، عن عبد الرحمن بن سليمان، عن أبي سعد، عن معاوية بن إسحاق، عن سعيد بن المسيب، عن ابن عباس به.
وقال الهيثمي في «المجمع» (٤/ ١٥٢): رواه البزار، وفيه جماعة لم أجد من ترجمهم.

(٢) أخرجه الطبري (٣/ ١٤٣) برقم (٦٤٥٢)، وذكره ابن عطية (١/ ٣٨٩).

وُسْعَهَا﴾[1] [البقرة: ٢٨٦]؛ ونَسَخ بِهَذِهِ تِلْكَ» هذا معنى الحديثِ الصحيحِ، وله طرقٌ من جهاتٍ، واختلفتْ عباراته، وتعاضَدَتْ عبارةُ هؤلاء القائلين بلفظة النَّسْخِ في هذه النازلةِ.

وقال ابن عبَّاس: لما شقَّ ذلك علَيْهم، فأنزل اللَّه تعالَىٰ: ﴿لا يكلِّف اللَّهُ نفساً إلاَّ وسْعها...﴾ الآيةَ، فنسختِ الوسوسةُ، وثَبَتَ القوْلُ، والفعْلُ.

وقال آخرون: هذه الآيةُ محكمةٌ غير منْسُوخةٍ، واللَّه محاسِبٌ خلقه علَىٰ ما عملوه، وأضمروه، وأرادوه، ويَغْفِرُ للمؤمنين، ويأخذ به أهل الكفر والنفاق؛ ورجَّح الطبريُّ[2] أنَّ

---

(١) أخرجه مسلم (١/ ١١٥ـ ١١٦) كتاب «الإيمان»، باب بيان أنه سبحانه وتعالى لم يكلف إلا ما يطاق، حديث (١٩٩/ ١٢٥)، وأحمد (٢/ ٤١٢)، والطبري في «تفسيره» (٦/ ٦٦١). كلهم من طريق العلاء بن عبد الرحمن، عن أبيه، عن أبي هريرة قال: لما نزلت: ﴿للَّه ما في السموات وما في الأرض وإن تبدوا ما في أنفسكم أو تخفوه يحاسبكم به اللَّه﴾ اشتد ذلك على أصحاب رسول اللَّه ﷺ، فأتوا رسول اللَّه ﷺ ثم بركوا على الركب، فقالوا: أي رسول اللَّه، كلفنا من الأعمال ما نطيق: الصلاة، والصيام، والجهاد، والصدقة، وقد أنزلت عليك هذه الآية، ولا نطيقها، قال رسول اللَّه ﷺ: «أتريدون أن تقولوا كما قال أهل الكتابين من قبلكم: سمعنا وعصينا؟ بل قولوا: سمعنا وأطعنا، غفرانك ربنا وإليك المصير» قالوا: سمعنا وأطعنا، غفرانك ربنا وإليك المصير، فلما اقترأها القوم، ذلت بها ألسنتهم، فأنزل اللَّه في إثرها: ﴿آمن الرسول بما أنزل إليه من ربه والمؤمنون كل آمن باللَّه وملائكته وكتبه ورسله لا نفرق بين أحد من رسله وقالوا سمعنا وأطعنا غفرانك ربنا وإليك المصير﴾، فلما فعلوا ذلك نسخها اللَّه تعالى، فأنزل اللَّه (عز وجل): ﴿لا يكلف اللَّه نفساً إلا وسعها لها ما كسبت وعليها ما اكتسبت ربنا لا تؤاخذنا إن نسينا أو أخطأنا﴾، قال: نعم، ﴿ربنا ولا تحمل علينا إصراً كما حملته على الذين من قبلنا﴾ قال: نعم، ﴿ربنا ولا تحملنا ما لا طاقة لنا به﴾ قال: نعم، ﴿واعف عنا واغفر لنا وارحمنا أنت مولانا فانصرنا على القوم الكافرين﴾.

والحديث ذكره السيوطي في «الدر المنثور» (١/ ٦٦١)، وزاد نسبته إلى أبي داود في «ناسخه»، وابن المنذر، وابن أبي حاتم.

وورد أيضاً بنحو ذلك من حديث ابن عباس رضي اللَّه عنهما: أخرجه مسلم (١/ ١١٦)، كتاب «الإيمان»، باب بيان أنه سبحانه وتعالى لم يكلف إلا ما يطاق، حديث (٢٠٠/ ١٢٥). والترمذي (٥/ ٢٠٦)، كتاب «التفسير»، باب سورة البقرة، حديث (٢٩٩٢). وأحمد (١/ ٢٣٣). والنسائي في «الكبرى» (٦/ ٣٠٧)، كتاب «التفسير»، باب قوله تعالى: ﴿وإن تبدوا ما في أنفسكم أو تخفوه﴾، حديث (١١٠٥٩)، والطبري في «تفسيره» (٦/ ١٠٥)، والحاكم (٢/ ٢٨٦)، كلهم من طريق سعيد بن جبير عن ابن عباس به.

وقال الحاكم: صحيح الإسناد، ولم يخرجاه؛ ووافقه الذهبي.

وفيه نظر: فقد أخرجه مسلم كما تقدم في التخريج.

والحديث ذكره السيوطي في «الدر المنثور» (١/ ٦٦١)، وزاد نسبته إلى ابن المنذر، والبيهقي في «الأسماء والصفات».

(٢) ينظر: «الطبري» (٣/ ١٤٩).

الآية محكَمَةٌ غير منْسُوخة.

* ع[1] *: وهذا هو الصوابُ، وإنَّما هي مخصَّصة، وذلك أنَّ قوله تعالى: ﴿وإن تبدوا ما في أنفسكم أو تُخفوه﴾: معناه: بما هو في وُسْعكم، وتحتَ كَسْبِكُم، وذلك استصحابُ المعتقد، والفِكْر فيه، فلما كان اللفظ ممَّا يمكنُ أنْ تدخل فيه الخواطرُ، أشفَقَ الصحابةُ، والنبيُّ ﷺ فبيَّن اللَّه تعالَىٰ لهم ما أراد بالآيةِ الأولَىٰ، وخصَّصَها، ونصَّ على حُكْمِهِ؛ أنه لا يكلِّف نفساً إلا وسْعَهَا، والخواطرُ ليْسَتْ هي، ولا دفعُهَا في الوُسْع، بل هي أمر غالبٌ، وليست مما يُكْسَبُ، ولا يُكْتَسَبُ، وكان في هذا البيان فَرَحُهُمْ، وكَشْفُ كربهم، وتأتي الآية محكمةً لا نَسْخَ فيها، وممَّا يدفع أمر النَّسْخ؛ أن الآية خَبَرٌ، والأخبار لا يدخُلُها النَّسْخُ، فإن ذهب ذاهبٌ إلى تقرير النَّسْخِ، فإنما يترتَّب له في الحُكْم الذي لَحِقَ الصحابة، حِينَ فزعوا من الآية، وذلك أن قول النبيِّ ﷺ لهم: «قولُوا سَمِعْنَا وأطعنا»، يجيء منه: الأمر بأن يبنُوا علَىٰ هذا، ويلتزموه، وينتظروا لُطْفَ اللَّه في الغُفْران، فإذا قرّر هذا الحكم، فصحيحٌ وقوعُ النَّسْخ فيه، وتشبه الآية حينئذٍ قوله تعالَى: ﴿إِنْ يَكُنْ مِنْكُمْ عِشْرُونَ صَابِرُونَ يَغْلِبُوا مِائَتَيْنِ﴾ [الأنفال: ٦٥]، فهذا لفظه الخَبَرُ، ولكنَّ معناه: ٱلتزموا هذا، وٱبنُوا عليه، واصبروا بحَسَبِهِ، ثم نسخ ذلك بَعْد ذلك، فهذه الآية في البقرة أشبهُ شَيْء بها.

وقوله تعالى: ﴿ويعذِّب من يشاء﴾، يعني: من العصاةِ، وتعلَّق قومٌ بهذه الآية ممَّن قال بجوازِ تكْليفِ ما لا يُطَاقُ، وقالوا: إن اللَّه قد كلَّفهم أمْرَ الخواطرِ، وذلك مما لا يطَاق، قال * ع[2] *: وهذا غير بيِّن، وإنما كان أمر الخواطر تأويلاً أوَّله أصحاب النبيِّ ﷺ ولم يثبتْ تكليفاً إلا على الوَجْه الذي ذكَرْناه من تقرير النبي ﷺ، إنَّهُ علَىٰ ذلك، قال الشيخ الوليُّ العارفُ باللَّه ٱبْنُ أبي جَمْرَةَ: والخواطرُ عندهم ستَّةٌ يعني عند العلماءِ العارفينَ باللَّه: أولُها الهَمَّة، ثم اللَّمَّة، ثم الخَطْرة؛ وهذه الثلاثُ عندهم غَيْرُ مُؤاخذٍ بها، ثم نِيَّة، ثمَّ إرادَةٌ، ثم عَزِيمَةٌ، وهذه الثلاثُ مؤَاخذ بها .اهـ.

وقوله تعالى: ﴿آمن الرسولُ بما أنزل إليه من ربه...﴾ الآية: سببُ هذه الآية أنَّه لما نزلَتْ: ﴿وإن تبدوا ما في أنفسكم﴾، وأشفق منها النبيُّ ﷺ وأصحابه، ثم تقرَّر الأمر على أنْ قالوا: ﴿سَمِعْنَا وَأَطَعْنَا﴾، ورجعوا إلى التضرُّع والاِستكانةِ، مدَحَهم اللَّه تعالَىٰ، وأثنَىٰ عليهم في هذه الآيةِ، وقدَّم ذلك بين يدَيْ رِفْقِهِ بهم، فجمع لهم تعالَى التشْريفِ بالمَدْحِ، والثناءِ، ورفع المشقَّة في أمر الخواطرِ، وهذه ثمرة الطَّاعَة والانقطاعِ إلى اللَّه تعالَىٰ، لا كما

(١) ينظر: «المحرر الوجيز» (١/ ٣٨٩).

(٢) ينظر: «المحرر الوجيز» (١/ ٣٩٠).

قالتْ بنو إسرائيل: ﴿سَمِعْنَا وَعَصَيْنَا﴾ [البقرة: ٩٣]؛ فأعقبهم ضدَّ ذلك، وهذه ثمرة العصيان، أعاذنا اللَّه من نِقَمِهِ.

و﴿آمَنَ﴾ معناه: صدَّق، والرسولُ: محمَّد ﷺ، و ﴿مَا أُنْزِلَ إِلَيْهِ﴾: القُرآن، وسائرُ ما أوحى اللَّه إِلَيْه من جملة ذلك، وكُلُّ لفظة تصلح للإحاطة، وهي كذلك هُنَا، والإِيمانُ باللَّه: هو التصديقُ به، أي: بوجودِهِ وصفاتِهِ، ورفْضُ كلِّ معبود سواه، والإِيمان بملائكته: هو اعتقادُهم أنهم عبادُ لِلَّهِ مكْرَمُون، لا يعصُون اللَّه ما أمرهم، ويَفْعَلُون ما يُؤْمَرون، والإِيمان بكتبه: هو التصديقُ بكلِّ ما أَنْزَلَ سبحانه علَىٰ أنبيائه.

وقرأ الجمهور: ﴿لاَ نُفَرِّقُ﴾؛ بالنون[1]. والمعنَىٰ: يقولون: لا نفرِّق.

ومعنَىٰ هذه الآية: أن المؤمنين ليسوا كاليَهُودِ والنصارَىٰ؛ في أنَّهم يؤمنون ببَعْضٍ، ويكفرون ببعض.

وقوله تعالى: ﴿وقالوا سمعنا وأطعنا﴾: مدح يقتضي الحضَّ على هذه المقالة، وأنْ يكون المؤمنُ يمتثلُها غَابِرَ الدَّهر، والطاعةُ: قبولُ الأوامرِ، و ﴿غُفْرَانَكَ﴾: مصدرٌ، والعاملُ فيه فعْلٌ، تقديره: نَطْلُبُ أوْ نَسْأَلُ غُفْرَانَكَ.

* ت *: وزاد أبو حَيَّان[2]، قال: وجوَّز بعضُهم الرفْعَ فيه، علَىٰ أنْ يكون مبتدأً، أيْ: غفرانُكَ بُغْيَتُنَا .اهـ.

﴿وإِلَيْكَ المَصِيرُ﴾: إقرار بالبعثِ، والوقوفِ بَيْنَ يَدَيْهِ سبحانه، وروي أنَّ النبيَّ ﷺ، لما أنزلَتْ عَلَيْهِ هَذِهِ الآيَةُ، قَالَ لَهُ جِبْرِيلُ: يَا مُحَمَّدُ، إِنَّ اللَّهَ قَدْ أَجَّلَ الثَّنَاءَ عَلَيْكَ، وَعَلَىٰ أُمَّتِكَ، فَسَلْ تُعْطَهْ، فَسَأَلَ إِلَىٰ آخِرِ السُّورَةِ[3].

---

(١) وروي عن أبي عمرو «يفرق» كما في «الكشاف» (١/ ٣٣١)، ورويت عن سعيد بن جبير ويحيى بن يعمر، وأبي زرعة بن عمر بن جرير، ويعقوب كما في «المحرر الوجيز» (١/ ٣٩٢).

وقرأ عبد اللَّه «يفرقون»، ينظر: «الكشاف» (١/ ٣٣١)، و «المحرر الوجيز» (١/ ٣٩٢)، و «البحر المحيط» (٢/ ٣٧٩ ـ ٣٨٠)، و «الدر المصون» (١/ ٦٩٤).

(٢) ينظر: «البحر المحيط» (٢/ ٣٨٠).

(٣) أخرجه الطبري في «تفسيره» (٦٥٠١)، وابن أبي شيبة (١١/ ٥٠١) رقم (١١٨٢٤)، وسعد بن منصور (٤٧٨) عن حكيم بن جابر به، وذكره السيوطي في «الدر المنثور» (١/ ٦٦٥)، وزاد نسبته إلى ابن أبي حاتم، والحديث مرسل.

﴿لَا يُكَلِّفُ ٱللَّهُ نَفْسًا إِلَّا وُسْعَهَا لَهَا مَا كَسَبَتْ وَعَلَيْهَا مَا ٱكْتَسَبَتْ رَبَّنَا لَا تُؤَاخِذْنَآ إِن نَّسِينَآ أَوْ أَخْطَأْنَا رَبَّنَا وَلَا تَحْمِلْ عَلَيْنَآ إِصْرًا كَمَا حَمَلْتَهُۥ عَلَى ٱلَّذِينَ مِن قَبْلِنَا رَبَّنَا وَلَا تُحَمِّلْنَا مَا لَا طَاقَةَ لَنَا بِهِۦ وَٱعْفُ عَنَّا وَٱغْفِرْ لَنَا وَٱرْحَمْنَآ أَنتَ مَوْلَىٰنَا فَٱنصُرْنَا عَلَى ٱلْقَوْمِ ٱلْكَٰفِرِينَ ﴿٢٨٦﴾﴾

وقوله تعالَىٰ: ﴿لاَ يُكَلِّفُ اللَّهُ نَفْساً إِلاَّ وُسْعَها...﴾ الآية: خبرُ جزمٍ نصَّ علَىٰ أنَّه لا يكلِّف اللَّه العبادَ مِنْ وقْتِ نزولِ الآيةِ عبادةً مِنْ أعمالِ القَلْب والجوارحِ إلاَّ وهِيَ في وُسْعِ المكلَّف، وفي مقتضى إدراكه وبنيته، وبهذا ٱنكشفَتِ الكُرْبَةُ عن المسلِمِينَ في تأوُّلهم أمْر الخواطِرِ، وهذا المعنَى الذي ذكَرْناه في هذه الآية يَجْرِي مع معنَىٰ قوله تعالى: ﴿يُرِيدُ اللَّهُ بِكُمُ الْيُسْرَ وَلاَ يُرِيدُ بِكُمُ الْعُسْرَ﴾ [البقرة: ١٨٥] وقوله تعالى: ﴿وَمَا جَعَلَ عَلَيْكُمْ فِي الدِّينِ مِنْ حَرَجٍ﴾ [الحج: ٧٨] وقوله: ﴿فَاتَّقُوا اللَّهَ مَا اسْتَطَعْتُمْ﴾ [التغابن: ١٦]، قال العراقيُّ: ﴿وُسْعَها﴾، أي: طاقتها .اهـ.

قال * ع[1] *: واختلف النَّاسُ في جوازِ تكليفِ ما لا يُطَاقُ في الأحكام الَّتي هي في الدُّنيا بعد ٱتفاقِهِمْ علَىٰ أنَّه ليس واقعًا الآنَ في الشَّرْعِ، وأنَّ هذه الآية آذَنَتْ بعدمه، وٱختلف القائلُونَ بجوازِهِ، هل وَقَعَ في رسالةِ سَيِّدنا محمَّد ﷺ أمْ لاَ؟

فقالَتْ فرقة: وقَعَ في نازلةِ أبِي لَهَبٍ؛ لأنه حَكَم علَيْه بتَبِّ اليدَيْنِ، وصَلْيِ النَّارِ؛ وذلك مُؤْذِنٌ أنه لا يؤمِنُ، وتكليفُ الشرْعِ له الإيمان راتب، فكأنه كُلِّف أنْ يؤمِنَ، وأنْ يكون في إيمانه أنَّه لا يؤمن؛ لأنه إذا آمَن، فلا محالة أنْ يُدَيَّنَ بسورة: ﴿تَبَّتْ يَدَا أَبِي لَهَبٍ﴾.

وقالتْ فرقةٌ: لم يقَعْ قطُّ، وقوله تعالَىٰ: ﴿سَيَصْلَىٰ نَاراً﴾ [المسد: ٣] إنما معناه: إن وافَىٰ على كفره.

* ع[2] *: وما لا يطاقُ علَىٰ أقسامٍ:

منه المُحَالُ عقْلاً؛ كالجمْعِ بين الضِّدَّيْن، ومنْه المُحَالُ عادَةً؛ كرفع إنسانٍ جبلاً، ومنْه ما لا يطاقُ مِنْ حيث هو مُهْلِكٌ؛ كالاِحتراقِ بالنارِ، ونحوه، ومنه ما لا يطاقُ لِلاَشتغالِ بغَيْره، وهذا/ إنما يقال فيه مَا لاَ يطاقُ عَلَىٰ تجوُّزٍ كثيرٍ. ٧٦ ب

وقوله تعالى: ﴿لها ما كَسَبَتْ﴾، يريدُ: من الحسناتِ، ﴿وَعَلَيْهَا مَا ٱكْتَسَبَتْ﴾، يريد:

---

(١) ينظر: «المحرر الوجيز» (١/ ٣٩٣).

(٢) ينظر: المصدر السابق.

من السَّيِّئاتِ؛ قاله جماعة المفسِّرين؛ لا خلاف في ذلك، والخواطُر ونحوها ليس من كَسْب الإنسان، وجاءت العَبَارةُ في الحَسَنَاتِ بـ «لَهَا»؛ من حيثُ هي مما يفرح الإنسان بكسبه، ويسر المرء بها، فتضاف إلى ملكه، وجاءَتْ في السيئة بـ «عَلَيْها»؛ من حيث هي أوزارٌ، وأثقال، ومتحَملاتٌ صعْبَةٌ؛ وهذا كما تقول: لي مالٌ، وعليَّ دَيْنٌ، وكرَّر فعْلَ الكَسْب، فخالف بين التصريفَيْن حسنًا لنمط الكلامِ؛ كما قال: ﴿فَمَهِّلِ الكَافِرِينَ أَمْهِلْهُمْ رُوَيْداً﴾ [الطارق: ١٧] هذا وجه.

* ع[١] *: والذي يظهر لِي في هذا أنَّ الحسناتِ ممَّا يكسب دُونَ تكلُّف؛ إذ كاسبُها علَىٰ جادَّة أمر اللَّه، ورسْم شرعه، والسيِّئَاتُ تُكْتَسَبُ؛ ببناءِ المبالغة؛ إذ كاسبها يتكلَّف في أمرها خَرْقَ حجابِ نَهْيِ اللَّه تعالَىٰ، ويتخطَّاه إِلَيْها، فيحسن في الآية مجيءُ التصريفَيْن لهذا المعنى.

وقال المهدويُّ وغيره: معنى الآيةِ: لاَ يُؤَاخَذُ أحدٌ بذَنْبِ أحدٍ[٢]؛ قال * ع[٣] *: وهذا صحيحٌ في نفسه، لكن من غير هذه الآية.

وقوله تعالى: ﴿ربَّنا لا تؤاخِذْنا﴾: معناه: قُولُوا، واختلف الناسُ في معنى قوله سبحانه: ﴿إِنْ نسينَا أَوْ أخطأنا﴾، فذهب كثير من العلماء إِلَىٰ أَنَّ هذا الدعاءَ في النسيانِ الغالبِ، والخَطَإِ غَيْر المقصودِ، وهو الصحيحُ عندي، قال قتادةُ في تفسير الآيةِ: بلغَنِي أَنَّ النبيَّ ﷺ قَالَ: «إِنَّ اللَّهِ تَعَالَىٰ تَجَاوَزَ لِأُمَّتِي عَنْ نِسْيَانِهَا وَخَطَئِهَا»، وقال السُّدِّيُّ: لما نزلَتْ هذه الآية، فقالوها، قَالَ جِبْرِيلُ لِلنَّبِيِّ ﷺ: «قَدْ فَعَلَ اللَّهُ ذَلِكَ، يَا مُحَمَّدُ»، قال * ع[٤] *: فظاهر قولَيْهما ما صحَّحته؛ وذلك أن المؤمنين، لما كُشِفَ عنهم ما خافوه في قوله تعالى: ﴿يُحَاسِبْكُمْ به اللَّه﴾ [البقرة: ٢٨٤]، أمروا بالدعاء في ذلك النوْع الذي لَيْسَ من طاقة الإنسان دفْعُهُ، وذلك في النسيانِ، والخطإ، والإصر الثقيلِ، وما لاَ يطاقُ علَىٰ أتمِّ أنواعه، وهذه الآية علَىٰ هذا القولِ تقضِي بجوازِ تكليفِ ما لا يطاقُ؛ ولذلك أمر المؤمنون بالدعاءِ في ألاَّ يقع هذا الجائزُ الصَّعْبُ. ومذهب أبي الحَسَنِ الأشعريِّ[٥] وجماعةٍ من

---

(١) ينظر: المصدر السابق.

(٢) ذكره ابن عطية في «تفسيره» (١/ ٣٩٣).

(٣) ينظر: «المحرر الوجيز» (١/ ٣٩٣).

(٤) ينظر: «المحرر الوجيز» (١/ ٣٩٤).

(٥) علي بن إسماعيل بن إسحاق بن سالم بن إسماعيل بن عبد اللَّه بن موسى بن بلال بن أبي بردة بن أبي موسى، الشيخ أبو الحسن الأشعري، البصري، إمام المتكلمين، وناصر سنة سيد المرسلين، =

٥٦٠ ـــــــ

صاحب «**سلاح المؤمن**»: هذا الحديثُ رواه الجماعةُ، يعني: الستةَ، ومعنى: «كَفَتَاهُ» أجزتَاهُ عنْ قيامِ الليل، وقيل: كَفَتَاهُ مِنْ كلِّ شيطانٍ، فلا يقربه ليلَتَهُ، وقيل: كفتاه ما يكُونُ مِنَ الآفاتِ تلكَ الليلةَ، وقيل: معناه حَسْبُهُ بهما فضلاً وأجراً، ويحتمل الجميع، واللَّه أعلم .اهـ من «**سلاح المؤمن**».

وقال عليٌّ ـ رضي اللَّه عنه ـ: «ما أظنُّ أَحَداً عَقَلَ، وأدْرَكَ الإِسْلاَمَ يَنَامُ، حَتَّىٰ يَقْرَأَهُمَا»[1] وفي الحديثِ؛ أن النبيَّ ﷺ، قَالَ: «أُوتِيتُ هَؤُلاَءِ الآياتِ مِنْ آخِرِ سُورَةِ البَقَرَةِ، مِنْ كَنْزٍ تَحْتَ العَرْشِ لَمْ يُؤْتَهُنَّ أَحَدٌ قَبْلِي»[2].

كمل تفسير سورة البقرة، والحمد للَّه

---

(١) ذكره ابن عطية في «**تفسيره**» (١/ ٣٩٥)، والسيوطي في «**الدر المنثور**» (١/ ٦٦٩)، وعزاه للدارمي، ومحمد بن نصر، وابن الضريس، وابن مردويه عن علي.

(٢) تقدم تخريجه.

محتوى الجزء الأول من تفسير الثعالبي

مقدمة المحقق ٥

المبحث الأول: نبذة عن حياة الثعالبي ٩

ـ اسمه وكنيته ولقبه ٩

ـ رحلاته وشيوخه ٩

١ ـ محمد بن خلفه بن عمر التونسي ١٢

٢ ـ ولي الدين العراقي ١٣

٣ ـ محمد بن أحمد بن محمد بن أحمد بن محمد بن محمد بن أبي بكر مرزوق .. ١٤

٤ ـ أبو القاسم بن أحمد بن محمد المعتل البلوي ١٧

٥ ـ علي بن عثمان المنجلاتي ١٩

٦ ـ أحمد النقاوسي البجاني ١٩

٧ ـ عيسى بن أحمد بن محمد بن محمد الغبريني ١٩

٨ ـ سليمان بن الحسن البوزيدي ٢٠

٩ ـ محمد بن علي بن جعفر الشمس ٢١

١٠ ـ عمر بن محمد القلشاني ٢٢

١١ ـ علي بن موسى البجائي ٢٢

١٢ ـ البساطي ٢٣

١٣ ـ أبو الحسن علي بن محمد البليليتي ٢٣

١٤ ـ أبو يوسف يعقوب الزغبي ٢٣

ـ شيوخه الدين لم يذكره في رحلته ٢٣

١ ـ عبد الله بن مسعود التونسيّ ٢٣

٢ ـ عبد العزيز بن موسى بن معطي العبدوسي ٢٤

٣ ـ عبد الواحد الغرياني ٢٥

٥٦٤ ـــــــ

٣ ـ عكرمة ٦٧
٤ ـ طاووس ٧٠
ـ مدرسة المدينة: تلاميذ أُبَيّ بن كعب ٧٤
١ ـ أبو العالية ٧٤
٢ ـ محمد بن كعب القرظي ٧٥
٣ ـ زيد بن أسلم ٧٥
ـ مدرسة العراق: تلاميذ عبد الله بن مسعود ٧٦
١ ـ علقمة بن قيس ٧٦
٢ ـ مسروق ٧٧
٣ ـ عامر الشعبي ٧٧
٤ ـ الحسن البصري ٧٨
٥ ـ قتادة ٧٩
ـ قيمة التفسير المأثور عن التابعين ٨١
ـ سمات التفسير في تلك المرحلة ٨٢
ـ التفسير في عصر التدوين ٨٢
ـ أقسام التفسير ٨٣
ـ الاتجاه الأثري في التفسير ٨٣
ـ ابن جرير الطبري ٨٤
ـ طريقة الطبري في التفسير ٨٥
ـ الاتجاه اللغوي ٨٦
ـ الاتجاه البياني ٨٨
المبحث الثالث: الكلام على تفسير الثعالبي ٩١
١ ـ مصادر من كتب التفسير ٩١
٢ ـ كتب غريب القرآن والحديث ٩٤
٣ ـ المصادر التي اعتمد عليها من كتب السنة ٩٥
٤ ـ كتب الترغيب والترهيب ٩٥
٥ ـ كتب في الأحكام الفقهية والأصولية ٩٦
٦ ـ كتب الخصائص والشمائل ٩٦

٧ ـ كتب في التربية وتهذيب النفوس ٩٦
٨ ـ في الأسماء والصفات ٩٧
٩ ـ ومن كتب التاريخ ٩٧
١٠ ـ كتب أخرى منثورة ٩٧
ـ منهج الإمام الثعالبي في تفسيره ٩٨
١ ـ جمعه بين التفسير بالمأثور والرأي ٩٩
٢ ـ تعرضه لمسائل في أصول الدين ١٠٠
٣ ـ مسائل أصول الفقه في تفسيره ١٠١
٤ ـ تعرضه لآيات الأحكام ١٠٢
٥ ـ احتجاجه باللغة والمسائل النحوية ١٠٣
٦ ـ ذكره لأسباب النزول ١٠٤
٧ ـ ذكره للقراءت الواردة في الآية ١٠٥
٨ ـ احتجاجه بالشعر ١٠٨
٩ ـ موقفه من الإسرائيليات ١٠٩
ـ وصف النسخ المعتمد عليها في كتاب تفسير الثعالبي ١١٣
ـ نماذج من صور مخطوطات الكتاب ١١٥

الجزء الأول
من تفسير الثعالبي

ـ مقدمة المؤلف ١١٧
ـ باب في فضل القرآن ١٢٣
ـ باب في فضل تفسير القرآن وإعرابه ١٣٥
ـ فصل فيما قيل في الكلام في تفسير القرآن والجرأة عليه ومراتب المفسرين ١٣٨
ـ فصل: أنزل القرآن على سبعة أحرف ١٤٥
ـ فصل في ذكر الألفاظ التي في القرآن مما للغات العجم بها تعلق ١٤٨
ـ باب تفسير أسماء القرآن وذكر السورة والآية ١٥٠
ـ باب في الاستعاذة ١٥٤
ـ باب في تفسير ﴿بسم الله الرحمٰن الرحيم﴾ ١٥٦

- تفسير فاتحة الكتاب ١٦١
- تفسير سورة البقرة ١٧٤

طبع على مطابع
دار إحياء التراث العربي

تفسير الثعالبي

المسمى

بالجواهر الحسان في تفسير القرآن

للإمام عبد الرحمن بن محمد بن مخلوف أبي زيد الثعالبي المالكي

(٧٨٦ - ٨٧٥ هـ)

حقق أصوله على أربع نسخ خطية وعلق عليه وخرج أحاديثه

الشيخ علي محمد معوض

والشيخ عادل أحمد عبد الموجود

وشارك في تحقيقه

الأستاذ الدكتور عبد الفتاح أبو سنة

خبير التحقيق بمجمع البحوث الإسلامية

وعضو المجلس الأعلى للشؤون الإسلامية

وعضو لجنة المصحف بالأزهر الشريف

الجزء الثاني

دار إحياء التراث العربي مؤسسة التاريخ العربي

بيروت - لبنان

جميع حقوق الطبع والنشر محفوظة
لدار احياء التراث العربي
بيروت - لبنان

الطبعة الأولى
١٤١٨هـ - ١٩٩٧م

دار إحياء التراث العربي

بيروت حارة حريك شارع دكاش بناية كليوباترا - بملكه
هاتف: 836551 - 836696 - 836766

تلكس: 23644 ص. ب: 11/7957 بيروت - لبنان
فاكس: 2124783422 001

تفسير الثعالبي

الجزء الثاني

سُورَةُ آلِ عِمْرَانَ

بِسْمِ ٱللَّهِ ٱلرَّحْمَٰنِ ٱلرَّحِيمِ

هذه السورةُ مدنيَّةٌ، بإجماعٍ في ما عَلِمْتُ.

﴿الٓمٓ ۝١ ٱللَّهُ لَآ إِلَٰهَ إِلَّا هُوَ ٱلْحَيُّ ٱلْقَيُّومُ ۝٢ نَزَّلَ عَلَيْكَ ٱلْكِتَٰبَ بِٱلْحَقِّ مُصَدِّقًا لِّمَا بَيْنَ يَدَيْهِ وَأَنزَلَ ٱلتَّوْرَىٰةَ وَٱلْإِنجِيلَ ۝٣ مِن قَبْلُ هُدًى لِّلنَّاسِ وَأَنزَلَ ٱلْفُرْقَانَ إِنَّ ٱلَّذِينَ كَفَرُوا۟ بِـَٔايَٰتِ ٱللَّهِ لَهُمْ عَذَابٌ شَدِيدٌ وَٱللَّهُ عَزِيزٌ ذُو ٱنتِقَامٍ ۝٤﴾

قولُه جَلَّتْ قدرته: ﴿الٓمٓ * اللَّه لا إله إلاَّ هو الحيُّ القيُّوم﴾ الأبْرَعُ في نَظْمِ الآيةِ أنْ يكون: ﴿اللَّه لا إله إلا هو الحيُّ القيومُ﴾ كلاماً مبتدأً جزماً؛ جملةً رادةً علَىٰ نصارَى نَجْرَانَ الذين وفَدُوا علَى النبيِّ ﷺ فَحَاجُّوهُ فِي عِيسَى ابْنِ مَرْيَمَ، وقالوا: إِنَّهُ اللَّهُ عَلَىٰ مَا هُوَ معلومٌ في السِّيَرِ، فنزل فيهم صَدْر هذه السورةِ إلى نيِّفٍ[1] وثمانينَ آيةً منها، إلى أنْ دعَاهُمْ ﷺ إلى الابْتِهَالِ.

وقد تقدَّم تفسيرُ قوله: ﴿الحيّ القيوم﴾ في آية الكرسيِّ، والآيةُ هناك إخبارٌ لجميعِ الناسِ، وكُرِّرتْ هنا إخباراً بحجج هؤلاءِ النصارَىٰ، ويردُّ عليهم؛ إذ هذه الصفاتُ لا يمكنهم ادعاؤها لعيسَىٰ ـ عليه السلام ـ؛ لأنهم إذ يقولُون: إنه صُلِبَ، فذلك مَوْتٌ في معتقَدِهِمْ، وإذْ من البيِّن أنَّه ليس بقَيُّومٍ.

وقراءة الجمهور «القَيُّوم»، وقرىء خارجَ السَّبْعِ: «القَيَّامُ»؛ و «القَيِّمُ»[2]، وهذا كلُّه مِنْ: قَامَ بالأَمْرِ يقُومُ به، إذا اضطَلعَ بحفْظِهِ، وبجميعِ ما يحتاجُ إِلَيْهِ في وُجُودِهِ، فاللَّه تعالَىٰ

---

(١) كل ما زاد على العقد، فهو نَيِّفٌ ـ قال أبو العباس: الذي حصلناه من أقاويل حذاق البصريين والكوفيين أن النيف من واحدة إلى ثلاث.

ينظر: «**لسان العرب**» (٤٥٨٠) (نوف).

(٢) قرأ «الحيُّ القَيَّام» كل من عمر، وعثمان، وابن مسعود، والنخعي، والأعمش، وأصحاب عبد اللَّه، وزيد بن علي، وجعفر بن محمد، وأبي رجاء بخلاف، ورويت عن النبي ﷺ، وقرأ «الحيُّ القَيِّم» علقمة بن قيس. كما في «**مختصر الشواذ**» (ص ٢٥)، و «**المحتسب**» (١/ ١٥١)، و «**المحرر الوجيز**» (١/ ٣٩٧).

القَيَّامُ علَىٰ كلِّ شيءٍ ممَّا ينبغِي له، أوْ فِيهِ، أوْ عليه.

* ت *: وقد تقدَّم ما نقلْناه في هذا الاِسم الشريفِ؛ أنه اسمُ اللَّهِ الأعظمُ، قال النوويُّ: ورُوِّينا في كتابِ التِّرمذيِّ؛ عن أَنَسٍ، عن النبيِّ ﷺ: أَنَّهُ كَانَ إِذَا كَرَبَهُ أَمْرٌ، قَالَ: «يَا حَيُّ يَا قَيُّومُ، بِرَحْمَتِكَ أَسْتَغِيثُ»، قَالَ الحاكمُ: هذا حديثٌ صحيحُ الإِسناد[1]. اهـ.

قال صاحب «**سلاح المؤمن**»: وعنْ عليٍّ ـ رضي اللَّه عنه ـ، قَالَ: «لَمَّا كَانَ يَوْمُ بَدْرٍ، قَاتَلْتُ شَيْئاً مِنْ قِتَالٍ، ثمَّ جئْتُ إِلَىٰ رسُولِ اللَّه ﷺ أَنْظُرُ مَا صَنَعَ فَجِئْتُ، فَإِذَا هُوَ سَاجِدٌ يَقُولُ: «يَا حَيُّ يَا قَيُّومُ، يَا حَيُّ يَا قَيُّومُ»، ثُمَّ رَجَعْتُ إِلَى القِتَالِ/، ثُمَّ جِئْتُ، فَإِذَا هُوَ سَاجِدٌ؛ لاَ يَزِيدُ عَلَىٰ ذَلِكَ، ثُمَّ ذَهَبْتُ إِلَى الْقِتَالِ، ثُمَّ جِئْتُ، فَإِذَا هُوَ سَاجِدٌ يَقُولُ ذَلِكَ، فَفَتَحَ اللَّهُ عَلَيْهِ» رواه النَّسائِيُّ، والحاكمُ في «**المستدرك**»، واللفظ للنسائِيِّ[2]. ١ب

وعن أسماء بنتِ يَزيد[3] ـ رضي اللَّه عنها ـ؛ أنَّ النبيَّ ﷺ قَالَ: «اَسْمُ اللَّهِ الأَعْظَمُ فِي هَاتَيْنِ الآيَتَيْنِ: ﴿وَإِلَٰهُكُمْ إِلَٰهٌ وَاحِدٌ لاَ إِلَٰهَ إِلاَّ هُوَ الرَّحْمَٰنُ الرَّحِيمُ﴾، وَفَاتِحَةِ آلِ عِمْرَانَ: ﴿الٓمٓ * اللَّهُ لاَ إِلَٰهَ إِلاَّ هُوَ الحَيُّ القَيُّومُ﴾» رواه أبو داود، واللفظ له، والترمذيُّ، وابن ماجة[4]، وقال التِّرْمِذِيُّ: هذا حديثٌ حسنٌ صحيحٌ.

---

(١) تقدم تخريجه في سورة البقرة.

(٢) أخرجه النسائي في «**الكبرى**» (٦/ ١٥٦ ـ ١٥٧)، كتاب «عمل اليوم والليلة»، باب الاستنصار عند اللقاء، حديث (١٠٤٤٧). والحاكم (١/ ٢٢٢)، من طريق عبيد اللَّه بن عبد الرحمن بن موهب، عن إسماعيل بن عون بن عبيد اللَّه بن أبي رافع، عن عبد اللَّه بن محمد بن عمر بن علي بن أبي طالب، عن أبيه محمد بن عمر بن علي عن علي به.
وقال الحاكم: صحيح الإسناد، ولم يخرجاه.
وتعقبه الذهبي، فقال: ابن موهب اختلف قولهم فيه، وإسماعيل فيه جهالة.

(٣) هي: أسماء بنت يزيد بن السكن بن رافع بن امرىء القيس بن زيد بن عبد الأشهل بن جشم بن الحارث.. أم سلمة، الأنصارية، الأوسية، الأشهلية. خطيبة النساء.
قال ابن حجر في «**الإصابة**»: روت عن النبي ﷺ عدة أحاديث، وعند أبي داود بسند حسن عنها قالت: سمعت رسول اللَّه ﷺ يقول: «لا تقتلوا أولادكم سراً؛ إنه ليدرك الفارس فيدعثره عن فرسه».
ينظر ترجمتها في: «**أسد الغابة**» (٧/ ١٨، ١٩)، «**الإصابة**» (٨/ ١٢)، «**الثقات**» (٣/ ٢٣)، «**الاستيعاب**» (٤/ ١٧٨٧)، «**تجريد أسماء الصحابة**» (٢/ ٢٤٥)، «**أعلام النساء**» (١/ ٥٣)، «**حلية الأولياء**» (٢/ ٧٦)، «**خلاصة تذهيب تهذيب الكمال**» (٣/ ٣٧٥)، «**الكاشف**» (٣/ ٦٤)، «**تهذيب الكمال**» (٣/ ١٦٧٨)، «**تهذيب التهذيب**» (١٢/ ٣٩٩)، «**تقريب التهذيب**» (٢/ ٥٨٩)، «**بقي بن مخلد**» (٤٢).

(٤) أخرجه أبو داود (١/ ٤٧٠)، كتاب «الصلاة»، باب الدعاء، حديث (١٤٩٦)، والترمذي (٥/ ٥١٧)، كتاب «الدعوات»، حديث (٣٤٧٨)، وابن ماجة (٢/ ١٢٦٧)، كتاب «الدعاء»، باب اسم اللَّه الأعظم، =

وعن أبي أُمَامَة، عن النبيِّ ﷺ، قَالَ: «ٱسْمُ اللَّهِ الأَعْظَمُ فِي ثَلاَثِ سُوَرٍ: فِي سُورَةِ البَقَرَةِ، وآل عِمْرَانَ، وَطَه»، قال القاسِمُ: فَٱلْتَمسْتُهَا أَنَّهُ الحَيُّ القَيُّومُ[1]. انتهى.

وقوله: ﴿بِالحَقِّ﴾: يحتملُ معنيَيْنِ:

أحدهما: أنْ يكون المعنَىٰ: ضُمِّنَ الحقائقَ؛ في خبره، وأمره، ونهيه، ومواعظه.

والثاني: أنْ يكون المعنَىٰ: أنه نَزَّلَ الكتابَ بٱستحقاقِ أنْ يُنَزَّل؛ لما فيه من المصلحةِ الشاملة، وليس ذلك على أنه واجبٌ على اللَّه تعالى أنْ يفعله.

* ت *: أي: إِذْ لا يجبُ عَلَى اللَّه سبحانه فعْلٌ؛

قال * ع[2] *: فالباءِ، في هذا المعنَىٰ: علَىٰ حدِّ قوله: ﴿سبحانك مَا يَكُونُ لِي أَنْ أَقُولَ مَا لَيْسَ لِي بِحَقٍّ﴾ [المائدة: ١١٦]. وقيل: معنى: ﴿بِالحَقِّ﴾: أيْ: مِمَّا ٱختلَفَ فيه أهْلُ الكتابِ، وٱضطرب فيه هؤلاءِ النصارَى الوافِدُونَ.

قال * ع[3] *: وهذا داخلٌ في المعنى الأول.

وقوله: ﴿مُصَدِّقاً﴾: حالٌ مؤكِّدة؛ لأنه لا يمكن أنْ يكون غير مصدِّقٍ، لما بين يديه من كتب اللَّه سُبْحانه، ﴿وما بَيْن يديه﴾: هي التوراةُ والإنجيلُ وسائرُ كُتُبِ اللَّه التي تُلُقِّيَتْ من شرعنا.

وقوله تعالى: ﴿مِنْ قَبْلُ﴾: يعني: من قبل القرآن.

وقوله: ﴿هُدًى لِلنَّاسِ﴾: معناه: دُعَاءٌ، والنَّاسُ: بنو إسرائيل في هذا الموضعِ، وإن

= حديث (٣٨٥٥). كلهم من طريق عيسى بن يونس، عن عبيد اللَّه بن أبي زياد القداح، عن شهر بن حوشب، عن أسماء بنت يزيد به.

وقال الترمذي: حسن صحيح.

وشهر بن حوشب صدوق، كثير الإرسال والأوهام.

ينظر: «**التقريب**» (١/ ٣٥٥).

(١) أخرجه ابن ماجة (٢/ ١٢٦٧)، كتاب «الدعاء»، باب اسم اللَّه الأعظم، حديث (٣٨٥٦). والطبراني في «**الكبير**» (٨/ ٢١٤)، من طريق عيسى بن موسى، عن غيلان بن أنس، عن القاسم، عن أبي أمامة مرفوعاً.

قال البوصيري في «**الزوائد**» (٣/ ٢٠٤): هذا إسناد فيه مقال؛ غيلان لم أر من جرحه، ولا من وثَّقه.

(٢) ينظر: «**المحرر الوجيز**» (١/ ٣٩٧).

(٣) ينظر: المصدر السابق.

كان المراد أنهما هُدًى في ذاتهما، مَدْعُوٌّ إليه فرعَوْنُ وغَيْرُه، فالناسُ عامٌّ في كل مَنْ شاء حينئذٍ أنْ يستبصر، و ﴿الفُرْقَان﴾: القرآن؛ لأنه فَرَقَ بيْنَ الحقِّ والباطلِ، ثم توعَّد سبحانه الكفَّارَ عموماً بالعذابِ الشديدِ، والإشارةُ بهذا الوعيدِ إلى نصارَىٰ نَجْرَانَ، و ﴿عزيزٌ﴾: معناه: غالبٌ، والنقمة والانتقام: معاقبةُ المذْنِبِ بمبالغةٍ في ذلك.

﴿إِنَّ ٱللَّهَ لَا يَخْفَىٰ عَلَيْهِ شَيْءٌ فِى ٱلْأَرْضِ وَلَا فِى ٱلسَّمَآءِ ﴿٥﴾ هُوَ ٱلَّذِى يُصَوِّرُكُمْ فِى ٱلْأَرْحَامِ كَيْفَ يَشَآءُ ۚ لَآ إِلَٰهَ إِلَّا هُوَ ٱلْعَزِيزُ ٱلْحَكِيمُ ﴿٦﴾ هُوَ ٱلَّذِىٓ أَنزَلَ عَلَيْكَ ٱلْكِتَٰبَ مِنْهُ ءَايَٰتٌ مُّحْكَمَٰتٌ هُنَّ أُمُّ ٱلْكِتَٰبِ وَأُخَرُ مُتَشَٰبِهَٰتٌ ۖ فَأَمَّا ٱلَّذِينَ فِى قُلُوبِهِمْ زَيْغٌ فَيَتَّبِعُونَ مَا تَشَٰبَهَ مِنْهُ ٱبْتِغَآءَ ٱلْفِتْنَةِ وَٱبْتِغَآءَ تَأْوِيلِهِۦ ۗ وَمَا يَعْلَمُ تَأْوِيلَهُۥٓ إِلَّا ٱللَّهُ ۗ وَٱلرَّٰسِخُونَ فِى ٱلْعِلْمِ يَقُولُونَ ءَامَنَّا بِهِۦ كُلٌّ مِّنْ عِندِ رَبِّنَا ۗ وَمَا يَذَّكَّرُ إِلَّآ أُو۟لُوا۟ ٱلْأَلْبَٰبِ ﴿٧﴾﴾

قوله تعالى: ﴿إن اللَّه لا يخفَىٰ عليه شيْءٌ في الأرض ولا في السماء﴾: هذه الآية خَبَرٌ عن علْمِ اللَّه تعالى بالأشياء، على التفصيل، وهذه صفةٌ لَمْ تكُنْ لعيسَىٰ، ولا لأحدٍ من المخلوقين، ثم أخبر سبحانه عن تَصْويره للبَشَرِ في أرحامِ الأمَّهاتِ، وهذا أمر لا ينكرُهُ عاقلٌ، ولا ينكر أنَّ عيسَىٰ وسائر البَشَر لا يقْدِرُونَ عليه، ولا ينكر أنَّ عيسَىٰ من المصوَّرِينَ؛ كغيره من سائرِ البَشَر، فهذه الآية تعظيمٌ للَّه جلَّتْ قُدْرته في ضِمْنِها الرَّدُّ على نصارَىٰ نَجْران، وفي قوله: ﴿إنَّ اللَّه لا يخفَىٰ عليه شيْءٌ﴾: وعيدٌ، وشرح النبيُّ ﷺ كيفيَّة التصْويرِ في الحديثِ الَّذي رواه ابنُ مَسْعُودٍ وغيره؛ «أنَّ النُّطْفَةَ، إذَا وَقَعَتْ فِي الرَّحِمِ، مَكَثَتْ نُطْفَةً أَرْبَعِينَ يَوْماً، ثُمَّ تَكُونُ عَلَقَةً أَرْبَعِينَ يَوْماً، ثُمَّ مُضْغَةً مِثْلَ ذَلِكَ، ثُمَّ يَبْعَثُ اللَّهُ إِلَيْهَا مَلَكاً، فَيَقُولُ: يَا رَبِّ، أَذَكَرٌ/ أَمْ أُنْثَىٰ؟ أَشَقِيٌّ أَمْ سَعِيدٌ...» الحديث بطوله على ٧٨أ
اختلافِ ألفاظه[1]، وفي مسندِ ابْنِ «سِنْجَر» حديثٌ؛ «أنَّ اللَّهَ سُبْحَانه يَخْلُقُ عِظَامَ الجَنِينِ وَغَضَارِيفَهُ مِنْ مَنِيِّ الرَّجُلِ، وَلَحْمَهُ وَشَحْمَهُ وَسَائِرَ ذَلِكَ مِنْ مَنِيِّ المَرْأَةِ»، وَصَوَّرَ: بناءُ مبالغةٍ من صَارَ يَصُورُ، إذا أمال وثنَىٰ إلى حالٍ مَّا، فلما كان التصويرُ إمالةً إلى حال، وإثباتاً فيها، جاء بناؤه على المُبَالغة، والكتابُ في هذه الآية: القرآن، بإجماع، والمُحْكَمَاتُ: المفصَّلات المبيَّنات الثابتَاتُ الأحكام، والمُتَشَابِهَاتُ: هي التي تحتاجُ إلى نظر وتأويلٍ، ويظهر فيها ببَادِي النَّظَرِ: إما تَعَارُضٌ مع أخرَىٰ، وإما مع العَقْل إلى غير ذلك من أنواع التشابه، فهذا الشَّبَه الذي من أجله تُوصَفُ بمتشابهات، إنما هو بينها وبيْنَ المعاني الفاسدة الَّتي يظنُّها أهْلُ الزيغ، ومَنْ لم يُنْعِم النظَرَ، وهذا نحوُ الحديث الصحيح عن النبيِّ ﷺ: «الحَلاَلُ بَيِّنٌ وَالحَرَامُ بَيِّنٌ وَبَيْنَهُمَا أُمُورٌ مُشْتَبِهَاتٌ»[2]، أي: يكون الشيء حراماً في نفسه،

---

(١) تقدم تخريجه.

(٢) ورد ذلك من حديث النعمان بن بشير، وعمار بن ياسر، وابن عباس، وجابر بن عبد اللَّه. =

فَيُشْبِهُ عند من لَمْ يُنْعِمِ النظر شيئاً حلالاً؛ وكذلك الآية: يكونُ لها في نفسها معنًى صحيحٌ، فيشبه عند مَنْ لم ينعمِ النظر، أو عند الزائغِ معنًى آخر فاسداً، فربَّما أراد الاِعتراضَ به على كتاب اللَّه، هذا عندي معنَى الإِحكام والتشابُهِ في هذه الآية.

= فأما حديث النعمان، فأخرجه البخاري (١/ ١٥٣) في الإيمان: باب فضل من استبرأ لدينه (٥٢)، و (٤/ ٣٤٠) في البيوع: باب الحلال بيِّن، والحرام بين، وبينهما مشتبهات (٢٠٥١)، ومسلم (٣/ ١٢١٩ ـ ١٢٢١)، في المساقاة: باب أخذ الحلال وترك الشبهات (١٠٧، ١٠٨/ ١٥٩٩)، وأبو داود (١/ ٢٦٣) في البيوع، باب في اجتناب الشبهات (٣٣٢٩، ٣٣٣٠). والنسائي (٧/ ٢٤١) في البيوع: باب اجتناب الشبهات في الكسب. والترمذي (٣/ ٥١١) في البيوع: باب ما جاء في ترك الشبهات (١٢٠٥). وابن ماجة (٢/ ١٣١٨) في الفتن، باب الوقوف عند الشبهات (٣٩٨٤)، وأحمد (٤/ ٢٦٩، ٢٧٠)، والدارمي (٢/ ٢٤٥) في البيوع، باب في الحلال بين، والحرام بين. والحميدي (٩١٨)، والطحاوي في **«مشكل الآثار»** (١/ ٣٢٤)، والبيهقي (٥/ ٢٦٤) في البيوع: باب طلب الحلال، واجتناب الشهوات، وأبو نعيم في **«الحلية»** (٢/ ٢٦٩ ـ ٢٧٠)، والسهمي في **«تاريخ جرجان»** (ص ٣١٧). والبغوي في **«شرح السنة»** بتحقيقنا (٤/ ٢٠٧) في البيوع: باب الاتقاء عن الشبهات (٢٠٢٤)، من طرق عن الشعبي قال: سمعت النعمان بن بشير يقول: سمعت رسول اللَّه ﷺ يقول: «الحلال بين والحرام بين، وبينهما أمور مشبهات لا يعلمها كثير من الناس، فمن اتقى الشبهات استبرأ لدينه وعرضه، ومن وقع في الشبهات كراع يرعى حول الحمى يوشك أن يواقعه. ألا وإن في الجسد مضغة إذا صلحت صلح الجسد كله. وإذا فسدت فسد الجسد كله. إلا وهي القلب».

وأخرجه أحمد (٤/ ٢٦٧)، ثنا هاشم بن القاسم، ثنا شيبان، عن عاصم، عن خيثمة. والشعبي عن النعمان مرفوعاً بنحوه.

وقال الترمذي: هذا حديث حسن صحيح.

* وأما حديث عمار بن ياسر، فأخرجه أبو يعلى في **«مسنده»** (١٦٥٣). والطبراني في **«الكبير»**، و **«الأوسط»**؛ كما في **«مجمع الزوائد»** (٤/ ٧٦)، من طريق موسى بن عبيدة، أخبرني سعد بن إبراهيم عمن أخبره، عن عمار بن ياسر رفعه: «إن الحلال بيِّن، والحرام بيِّن، وبينهما شبهات. من توقاهن كن وقاء لدينه، ومن يوقع فيهن يوشك أن يواقع الكبائر، كالمرتع حول الحمى يوشك أن يواقعه، لكل ملك حمى».

وقال الهيثمي (٤/ ٧٦، ١٠/ ٢٩٦): فيه موسى بن عبيدة، وهو متروك. وقال الحافظ في **«المطالب»** (١٢٥٤): إسناده ضعيف.

* وأما حديث ابن عباس، فأخرجه الطبراني في **«الكبير»** (١٠/ ٤٠٤) برقم (١٠٨٢٤)، من طريق الوليد بن شجاع، حدثني أبي، ثنا سابق الجزري؛ أن عمرو بن أبي عمرو مولى المطلب أخبره عن عبد الرحمن بن الحارث، عن ابن عباس؛ أن رسول اللَّه ﷺ قال: «الحلال بين، والحرام بين، وبين ذلك شبهات. فمن أوقع بهن فهو قمن أن يأثم، ومن اجتنبهن فهو أوفر لدينه، كمرتع إلى جنب حمى أوشك أن يقع فيه، ولكل ملك حمى، وحمى اللَّه الحرام».

قال الهيثمي في **«المجمع»** (١٠/ ٢٩٧) فيه سابق الجزري، ولم أعرفه، وبقية رجاله ثقات. وأما حديث جابر، فأخرجه الخطيب في **«التاريخ»** (٦/ ٧٠)، من طريق سعيد بن زكريا المدائني، حدثنا الزبير بن =

١٠ ـــــــ

لمكَّة أمُّ القُرَىٰ.

قال * ع[1] *: وكما يقالُ: أمُّ الرَّأس لمجتمع الشؤونِ، فجميع المحكَم هو أم الكتابِ، ومعنى الآية الإنْحَاءُ علَىٰ أهل الزيْغِ، والمذمَّةُ لهم، والإشارة بذلك أولاً إلى نصارَىٰ نَجْرَانَ، وإلى اليهودِ الذين كانوا معاصِرينَ لمحمَّد ﷺ، فإنهم كانوا يعترضُون معانِيَ القُرآن، ثم يعم بعد ذلك كلَّ زائغ، فذكر تعالَىٰ؛ أنه نزَّل الكتابَ/ على نبيِّه ٧٨ ب
محمد ﷺ؛ إفضالاً منه، ونعمةً؛ وأنَّ مُحكَمَه وبَيِّنَهُ الَّذي لا اعتراضَ فيه هو معظمه، والغالِبُ فيه؛ وأنَّ متشابهه الذي يحتملُ التَّأْوِيلَ، ويحتاجُ إلى التفهُّم هو أقلُّه، ثم إن أهل الزيغ يتركُونَ المحكَمَ الذي فيه غُنْيَتهم، ويتبعونَ المتشَابِه؛ ابتغاء الفِتْنَةِ، وأنْ يفسدوا ذاتَ البَيْن، ويردوا النَّاس إلى زيغهم.

* م *: قال أبو البقاءِ: ﴿وأُخَر﴾: معطوفٌ على ﴿آيَاتٌ﴾، و ﴿مُتَشَابِهَاتٌ﴾: نعت لـ ﴿أُخَرُ﴾.

وقوله تعالى: ﴿الذين في قلوبهم زَيْغٌ﴾: يعمُّ كل طائفةٍ من كافرٍ وزنديقٍ وجاهلٍ صاحب بدعةٍ، والزيغُ: المَيْلُ، و ﴿ٱبْتِغَاءَ﴾: نصبٌ على المفعولِ من أجله، ومعناه: طلبُ الفِتْنَة، قال الربيع: الفِتْنَة هنا الشرْكُ، وقال مجاهدٌ: الفتْنَةُ: الشبهاتُ، واللَّبْسُ على المؤمنين، ثم قال: وابتغاءَ تأويلِهِ، والتأويل هو مَرَدُّ الكلام، وَمَرْجِعُهُ، والشيء الذي يقفُ علَيْه من المعانِي، وهو من: آلَ يَئُولُ، إذا رجع، فالمعنَىٰ: وطَلَبَ تأويلِهِ علَىٰ مَنَازِعِهِمُ الفاسدَةِ، هذا في ما له تأويلٌ حسنٌ، وإن كان ممَّا لا يتأوَّل، بل يوقَفُ فيه، كالكلام في معنَى الرُّوح ونحوه، فنَفْسُ طلب تأويله هو اتِّباعُ ما تشابه، ثم قال تعالى: ﴿وما يعلَمُ تأويلَهُ إلاَّ اللَّه﴾، أي: وما يعلم تأويله على الكَمَال إلا اللَّه سبحانه.

واختُلِفَ في قوله: ﴿والرَّاسِخُونَ في العلْمِ﴾، فرأَتْ فرقةٌ أنَّ رفْعَ الراسخين هو بالعطْفِ على اسْمِ اللَّهِ (عَزَّ وجلَّ)؛ وأنه مع علمهم بالمتشابه يقولونَ: ﴿آمَنَّا بِهِ﴾، وقالتْ طائفةٌ أخرَىٰ: والراسخُونَ: رفْع بالابتداءِ، وهو مقطوعٌ من الكلامِ الأول، وخبره «يَقُولُونَ»، والمنفَردُ بعلْم المتشابه هو اللَّه وحده.

= وابن عباس، وعنه ابن بريدة، وعكرمة، وقتادة، وسليمان التيمي.
قال أبو داود: لم يسمع من عائشة، وثقه أبو حامد، توفي قبل التسعين «بخراسان».
ينظر: «الخلاصة» (٣/ ١٦٤ ـ ١٦٥).

(١) ينظر: «المحرر الوجيز» (١/ ٤٠١).

قال * ع[1] *: وهذه المسألة إذا تُؤُمِّلَتْ، قَرُبَ الخلافُ فيها من الاتِّفاقِ، وذلك أنَّ اللَّه تعالى قسَّم آي الكتابِ قسْمَيْن محكمًا ومتشابهًا، فالمُحْكَم هو المتَّضِحُ المعنَىٰ لكلِّ من يفهم كلامَ العَرَب، لا يحتَاجُ فيه إلى نظر، ولا يتعلَّق به شيء يلبِّس، ويستوي في علمه الراسخُ وغيره، والمتشابه علَىٰ نوعَيْن، منه: ما لا يُعْلَمُ البتَّةَ؛ كأمر الرُّوح، وآمادِ المغيَّبات التي قد أعْلَمَ اللَّه بوقوعها إلَىٰ سائر ذلك، ومنه: ما يُحْمَلُ علَىٰ وجوه في اللغة، ومَنَاحٍ في كلام العربِ، فَيُتَأوَّلُ، ويُعْلَم تأويله، ولا يسمَّى أحدٌ راسِخاً إلاَّ أنْ يعلم من هذا النوع كثيراً؛ بحَسَب ما قُدِّر له، فمَنْ قال: إن الراسخين يعلمون تأويلَ المتشابِهِ، فمراده النوْعُ الثاني الَّذي ذكرناه، ومَنْ قال: إن الراسخين لا يعلَمُونَ تأويله، فمراده النوع الأول؛ كأمر الرُّوح، ووقْتِ الساعةِ، لكنَّ تخصيصه المتشابه بهذا النوعِ غيرُ صحيحٍ، بل هو نوعانِ؛ كما ذكرنا، والضمير في ﴿تأويله﴾ عائدٌ على جميع متشابه القرآن، وهما نوعانِ؛ كما ذكرنا، والرُّسُوخُ: الثبوتُ في الشيءِ، وسئل النبيُّ ﷺ عَنِ الرَّاسِخِينَ فِي العِلْمِ، فَقَالَ: «هُوَ مَنْ بَرَّتْ يَمِينُهُ، وَصَدَقَ لِسَانُهُ، وَٱسْتَقَامَ قَلْبُهُ»[2]، قُلْتُ: ومن «**جامع العَتَبِيَّةِ**»، وسُئِل مالكٌ عن تفسيرِ الراسِخِينَ في العلْمِ، فقال: العالِمُونَ العاملُونَ بما علموا، المتَّبِعُونَ له، قال ابنُ رُشْدٍ: قولُ مالِكٍ هذا هو معنَىٰ ما رُوِيَ من أنَّ النبيَّ ﷺ سُئِلَ: مَنِ الراسِخُ في العِلْمِ؟ فقالَ: «مَنْ بَرَّتْ يَمِينُهُ، وصَدَقَ لِسَانُهُ،/ وٱسْتَقَامَ بِهِ قَلْبُهُ، وعَفَّ بَطْنُهُ، فَذَلِكَ الرَّاسِخُ فِي العِلْمِ»؛ قال ابنُ رُشْدٍ: ويشهد لصحَّة هذا قولُ اللَّهِ (عز وجل): ﴿إِنَّمَا يَخْشَى اللَّهَ مِنْ عِبَادِهِ العُلَمَاءُ﴾ [فاطر: ٢٨]؛ لأنه كَلاَمٌ يدُلُّ عَلى أنَّ مَنْ لَمْ يَخْشَ اللَّه، فَلَيْسَ بعالِمٍ. انتهى. ١٧٩أ

قلت: وقد جاء في فضْلِ العلْمِ آثارٌ كثيرةٌ، فمن أحسنها: ما رواه أبو عُمَرَ بْنُ عبدِ البَرِّ بسنده، عن معاذِ بنِ جَبلٍ، قالَ: قَالَ رسُولُ اللَّهِ ﷺ: «تَعَلَّمُوا العِلْمَ؛ فَإِنَّ تَعْلِيمَهُ لِلَّهِ خَشْيَةٌ، وَطَلَبَهُ عِبَادَةٌ، وَمُذَاكَرَتَهُ تَسْبِيحٌ، والبَحْثَ عَنْهُ جِهَادٌ، وتَعْلِيمَهُ لِمَنْ لاَ يَعْلَمُهُ صَدَقَةٌ، وَبَذْلَهُ لأَهْلِهِ قُرْبَةٌ؛ لأَنَّهُ مَعَالِمُ الحَلاَلِ وَالْحَرَامِ، وَمَنَارُ سُبُلِ أَهْلِ الجَنَّةِ، وهو الأنيسُ فِي الوَحْشَةِ، والصَّاحِبُ فِي الغُرْبَةِ، وَالمُحَدِّثُ فِي الخَلْوَةِ، والدَّلِيلُ عَلَى السَّرَّاءِ وَالضَّرَّاءِ، وَالسِّلاَحُ عَلَى الأَعْدَاءِ، وَالزَّيْنُ عِنْدَ الأَخِلاَّءِ، وَيَرْفَعُ اللَّهُ بِهِ أَقْوَاماً فَيَجْعَلُهُمْ فِي الخَيْرِ قَادَةً وَأَئِمَّةً تُقْتَصُّ آثَارُهُمْ، وَيُقْتَدَىٰ بِفِعَالِهِمْ، وَيُنْتَهَىٰ إِلَىٰ رَأْيِهِمْ، وَتَرْغَبُ المَلاَئِكَةُ فِي خُلَّتِهِمْ،

---

(١) ينظر: «**المحرر الوجيز**» (١/ ٤٠٣).

(٢) أخرجه الطبراني في «**الكبير**» (٨/ ١٧٧ ـ ١٧٨) رقم (٧٦٥٨)، من طريق عبد اللَّه بن يزيد بن آدم، حدثني أبو الدرداء، وأبو أمامة، وواثلة بن الأسقع، وأنس بن مالك به.
وذكره الهيثمي في «**المجمع**» (٦/ ٣٢٧)، وقال: وفيه عبد اللَّه بن يزيد، وهو ضعيف.

وَبِأَجْنِحَتِهَا تَمْسَحُهُمْ، وَيَسْتَغْفِرُ لَهُمْ كُلُّ رَطْبٍ وَيَابِسٍ، وَحِيتَانُ البَحْرِ وهَوَامُّهُ، وَسِبَاعُ البَرِّ وأَنْعَامُهُ؛ لأنَّ العِلْمَ حَيَاةُ القُلُوبِ مِنَ الجَهْلِ، وَمَصَابِيحُ الأَبْصَارِ مِنَ الظُّلَمِ، يَبْلُغُ العَبْدُ بِالعِلْمِ مَنَازِلَ الأَخْيَارِ، وَالدَّرَجَاتِ العُلَىٰ فِي الدُّنْيَا وَالآخِرَةِ، الفِكْرُ فِيهِ يَعْدِلُ الصِّيَامَ، وَمُدَارَسَتُهُ تَعْدِلُ القِيَامَ، بِهِ تُوصَلُ الأَرْحَامُ، وَبِهِ يُعْرَفُ الحَلالُ مِنَ الحَرَامِ، هُوَ إِمَامُ العَمَلِ، وَالعَمَلُ تَابِعُهُ، يُلْهَمُهُ السُّعَدَاءُ، وَيُحْرَمُهُ الأَشْقِيَاءُ»[1]، قال أبو عمر: هكذا حدَّثنيه عُبَيْدُ بْنُ محمَّدٍ مرفوعاً بالإسناد الَّذِي روَيْناه به عنه، وهو حديثٌ حسنٌ جِدًّا، ولكن ليس له إسناد قويٌّ، وَرَوَيْنَاهُ من طرقٍ شَتَّىٰ موقوفًا على معاذ. انتهى من كتاب «**فَضْل العِلْم**»[2]، قال الشيخُ العارِفُ أبو القاسِمِ عبْدُ الرحمنِ بْنُ يُوسُفَ اللجائي (رحمه اللَّه)، ومن علامة نورِ العلْم، إذا حلَّ بالقلب: المعرفةُ والمراقبةُ والحياءُ والتوبةُ والوَرَعُ والزُّهْد والتوكُّل والصَّبْر والرضَىٰ والأنس والمجاهَدَةُ والصَّمْت والخَوْف والرجاءُ والقَنَاعةُ وذِكْرُ المَوْتِ .اهـ.

وقوله تعالى: ﴿كُلٌّ مِنْ عندِ ربنا﴾: فيه ضميرٌ عائدٌ على كتاب اللَّه مُحْكَمِهِ ومتشَابِهِهِ، والتقديرُ: كلُّه من عنْدِ ربِّنا.

ثم قال تعالى: ﴿وما يذَّكَّر إلا أولوا الألباب﴾، أي: ما يقول هذا، ويؤمن ويقفُ حيثُ وُقِّفَ، ويدع اتِّبَاعَ المتشابهِ إلاَّ ذُو لُبٍّ، وهو العقْلُ و «أُولُو»: جمع: «ذُو».

﴿رَبَّنَا لَا تُزِغْ قُلُوبَنَا بَعْدَ إِذْ هَدَيْتَنَا وَهَبْ لَنَا مِن لَّدُنكَ رَحْمَةً إِنَّكَ أَنتَ الْوَهَّابُ ﴿٨﴾ رَبَّنَا إِنَّكَ جَامِعُ النَّاسِ لِيَوْمٍ لَّا رَيْبَ فِيهِ إِنَّ اللَّهَ لَا يُخْلِفُ الْمِيعَادَ ﴿٩﴾ إِنَّ الَّذِينَ كَفَرُوا لَن تُغْنِيَ عَنْهُمْ أَمْوَالُهُمْ وَلَا أَوْلَادُهُم مِّنَ اللَّهِ شَيْئًا وَأُولَٰئِكَ هُمْ وَقُودُ النَّارِ ﴿١٠﴾ كَدَأْبِ آلِ فِرْعَوْنَ وَالَّذِينَ مِن قَبْلِهِمْ كَذَّبُوا بِآيَاتِنَا فَأَخَذَهُمُ اللَّهُ بِذُنُوبِهِمْ وَاللَّهُ شَدِيدُ الْعِقَابِ ﴿١١﴾﴾

وقوله تعالى: ﴿ربَّنا لا تزغْ قلوبنا...﴾ الآية: لمَّا ذكر اللَّه سبحانه أهلَ الزيْغ، وذكَرَ نقيضهم، وظهر ما بَيْن الحالَتَيْنِ، عقَّب ذلك؛ بأنْ علَّم عباده الدعاء إِلَيْه في ألاَّ يكونوا من الطائفَةِ الذميمَةِ الَّتي ذُكِرَتْ، وهم أهلُ الزيْغ، ويحتمل أنْ يكون هذا من تمامِ قول الراسِخِينَ، و ﴿تُزِغْ﴾: معناه: تُمِلْ قلوبنا عن الهدَىٰ والحقِّ، و ﴿مِنْ لَدُنْكَ﴾: معناه: من عِنْدِكَ تَفَضُّلاً، لا عن سَبَبٍ منَّا، ولاَ عَمَلٍ، وفي هذا استسلامٌ وتطارُحٌ، والمرادُ: هَبْ لنا نعيماً صادراً عن الرحمة.

وقوله تعالى: ﴿ربَّنا إِنَّكَ جَامِعُ النَّاسِ ليومٍ لا رَيْبَ فيه﴾: إقرار بالبَعْثِ ليومِ القيامةِ،

---

(١) أخرجه ابن عبد البر في «**جامع بيان العلم**» رقم (٢٦٨).

(٢) ينظر: المصدر السابق.

والرَّيْبُ: الشكُّ، والمعنى أنه في نفْسِه حقٌّ لا رَيْبَ فيه.

وقوله تعالى: ﴿إِنَّ اللَّه لا يُخْلِفُ الميعاد﴾، يحتمل: أنْ يكون إخباراً منه سبحانه لمحمَّد ﷺ، وأمته، ويحتملُ: أنْ يكون حكايةً مِنْ قول/ الداعين، ففي ذلك إقرارٌ بصفة ذاتِ اللَّه تعالَىٰ، والميعادُ: من الوَعْد. ٧٩ ب

وقوله تعالى: ﴿إن الذين كفروا لَنْ تغنِيَ عنهم أموالهم ولا أولادهم من اللَّه شيْئاً...﴾ الآية: الإشارة بالآيةِ إلى معاصِري النبيِّ ﷺ، وكانوا يفْخَرُون بأموالهم وأبنائهم، وهي بَعْدُ متناوِلَةٌ كلَّ كافرٍ، والوَقُود؛ بفتحِ الواوِ: كلُّ ما يحترق في النار من حَطَبٍ ونحوه، والدَّأْبُ، والدَّأَبُ؛ بسكون الهمزة وفتحها: مصدرُ: دَأَبَ يَدْأَبُ، إذا لازم فعل شيءٍ، ودام عليه مجتهداً فيه، ويقال للعادة دَأْبٌ، والمعنى في الآية: تشبيهُ هؤلاء في لزومهم الكُفْر ودوامِهم عليه بأولئك المتقدِّمين، وآخر الآية يقتضي الوعيدَ بأنْ يصيب هؤلاءِ ما أصَابَ أولئك، والكافُ في قوله: ﴿كَدَأْبِ﴾ في موضعِ رفع، والتقدير: دَأْبُهُمْ كَدَأْبِ، والضمير في ﴿قَبْلِهِمْ﴾ عائد على ﴿آل فرعون﴾، ويحتمل: علَىٰ معاصري رسولِ اللَّه ﷺ من الكفار.

وقوله: ﴿كذَّبوا بآياتِنَا﴾: يحتمل: أنْ يريد المتلوَّة، ويحتمل أن يريد العلاماتِ المنصوبَةَ.

﴿قُل لِّلَّذِينَ كَفَرُواْ سَتُغْلَبُونَ وَتُحْشَرُونَ إِلَىٰ جَهَنَّمَ وَبِئْسَ ٱلْمِهَادُ ﴿١٢﴾ قَدْ كَانَ لَكُمْ ءَايَةٌ فِى فِئَتَيْنِ ٱلْتَقَتَا فِئَةٌ تُقَٰتِلُ فِى سَبِيلِ ٱللَّهِ وَأُخْرَىٰ كَافِرَةٌ يَرَوْنَهُم مِّثْلَيْهِمْ رَأْىَ ٱلْعَيْنِ وَٱللَّهُ يُؤَيِّدُ بِنَصْرِهِۦ مَن يَشَآءُ إِنَّ فِى ذَٰلِكَ لَعِبْرَةً لِّأُوْلِى ٱلْأَبْصَٰرِ ﴿١٣﴾﴾

وقوله تعالى: ﴿قل للذين كفروا ستغلبون...﴾ الآية: اختلف في تعيين هؤلاءِ الذين أمِرَ ﷺ بالقَوْل لهم:

فقيل: هم جميعُ معاصريه أمر أنْ يقول لهم هذا الذي فيه إعلامٌ بغَيْب، فوقع بحَمْدِ اللَّه كذلك، فغُلِبُوا، وصار مَنْ مات منهم على الكُفْرِ إلى جهنم.

وتظاهرتْ رواياتٌ عن ابن عبَّاس وغيره؛ بأنَّ المراد يهودُ المدينةِ، لما قَدِمَ رسُولُ اللَّه ﷺ من غزوة بَدْرٍ، جمعهم، وقال: «يَا مَعْشَرَ يَهُودَ أَسْلِمُوا مِنْ قَبْلِ أَنْ يُصِيبَكُمْ مَا أَصَابَ قُرَيْشاً»، فقالوا: يَا مُحَمَّدُ، لاَ تَغُرَّنَّكَ نَفْسُكَ أَنْ قَتَلْتَ نَفَراً مِنْ قُرَيْشٍ كَانُوا أَغْمَاراً لاَ يَعْرِفُونَ القِتَالَ، إِنَّكَ لَوْ قَاتَلْتَنَا، لَعَرَفْتَ أَنَّا نحْنُ النَّاسُ، فَأَنْزَلَ اللَّهُ فِيهِمْ هَذِهِ الآيَةَ»(١)

---

(١) أخرجه أبو داود (٢/ ١٧٠): كتاب «الخراج والفيء والإمارة»، (٣٠٠١)، والطبري في «تفسيره» (٣/ ١٩٢) =

والحَشْر: الجمْعُ والإِحضار.

وقوله تعالى: ﴿وبئس المهاد﴾: يعني: جهنَّم؛ هذا ظاهر الآية، وقال مجاهدٌ: المعنى: بِئْسَ ما مهدوا لأنفسهم[١].

قال * ع[٢] *: فكان المعنَىٰ: وبئس فعْلُهُم الذي أدَّاهم إِلى جهنَّم.

وقوله تعالى: ﴿قد كان لكم آية في فئتين...﴾ الآيةُ تحتملُ أنْ يخاطب بها المؤمنون؛ تثبيتاً لنفوسهم، وتشجيعاً لها، وأن يُخَاطَبَ بها جميعُ الكُفَّار، وأنْ يخاطب بها يهودُ المدينةِ، وبكلِّ احتمالٍ منها قد قال قومٌ، وقرىء شاذًّا: «تَرَوْنَهُمْ»؛ بضم التاء[٣]؛ فكأن معناها أنَّ اعتقادَ التضْعيف في جَمْعِ الكفَّار؛ إنما كان تخميناً وظَنًّا لا يقيناً، وذلك أنَّ «أُرَىٰ»؛ بضم الهمزة: تقولها فيما بَقِيَ عندك فيه نَظَرٌ، وأَرَىٰ؛ بفتح الهمزةِ: تقولها في ما قد صَحَّ نظرك فيه، ونحا هذا المنحى أبو الفَتْحِ[٤]، وهو صحيحٌ، والمراد بالفئتَيْنِ: جماعةُ المؤمنين، وجماعةُ الكفَّار ببَدْرٍ.

قال * ع[٥] *: ولا خلاف أن الإِشارة بهاتين الفئتَيْنِ هي إِلى يوم بدر؛ و ﴿يُؤَيِّد﴾: معناه يُقَوِّي؛ من «الأَيْد»، وهو القُوَّة.

﴿زُيِّنَ لِلنَّاسِ حُبُّ ٱلشَّهَوَٰتِ مِنَ ٱلنِّسَآءِ وَٱلْبَنِينَ وَٱلْقَنَٰطِيرِ ٱلْمُقَنطَرَةِ مِنَ ٱلذَّهَبِ وَٱلْفِضَّةِ وَٱلْخَيْلِ ٱلْمُسَوَّمَةِ وَٱلْأَنْعَٰمِ وَٱلْحَرْثِ ذَٰلِكَ مَتَٰعُ ٱلْحَيَوٰةِ ٱلدُّنْيَا وَٱللَّهُ عِندَهُۥ حُسْنُ

= رقم (٦٦٦٣)، والبيهقي في «دلائل النبوة» (٣/ ١٧٣ ـ ١٧٤). كلهم من طريق محمد بن أبي محمد مولى زيد، عن سعيد بن جبير، أو عكرمة عن ابن عباس به.

وذكره السيوطي في «الدر المنثور» (٢/ ١٦)، وزاه نسبته إلى ابن إسحاق، وفاته أن يعزوه إلى أبي داود.

(١) أخرجه الطبري في «تفسيره» (٣/ ١٩٢) برقم (٦٦٦٨)، وذكره الماوردي في «تفسيره» (١/ ٣٧٤)، وابن عطية في «تفسيره» (١/ ٤٠٦).

(٢) ينظر: «المحرر الوجيز» (١/ ٤٠٦).

(٣) وقرأ بها أبان عن عاصم، وأبو عبد الرحمن السلمي، كما في «المحرر الوجيز» (١/ ٤٠٦)، و «البحر المحيط» (٢/ ٤١١). وقد نسبها ابن جني في «المحتسب» (١/ ١٥٤) إلى ابن عباس، وطلحة بن مصرف، وقال: قراءة حسنة.

(٤) أبو الفتح عثمان بن يزيد بن جني، من حذاق أهل الأدب وأعلمهم بالنحو والتصريف ـ تلمذ على أبي علي الفارسي، من تصانيفه «الخصائص»، «سر صناعة الإعراب»، «المحتسب»، «اللمع» مات سنة ٣٩٢هـ.

ينظر: «بغية الوعاة» (٢/ ١٣٢).

(٥) ينظر «المحرر الوجيز» (١/ ٤٠٧).

ٱلْمَـَٔابِ ﴿١٤﴾ ۞ قُلْ أَؤُنَبِّئُكُم بِخَيْرٍ مِّن ذَٰلِكُمْ ۚ لِلَّذِينَ ٱتَّقَوْا۟ عِندَ رَبِّهِمْ جَنَّـٰتٌ تَجْرِى مِن تَحْتِهَا ٱلْأَنْهَـٰرُ خَـٰلِدِينَ فِيهَا وَأَزْوَٰجٌ مُّطَهَّرَةٌ وَرِضْوَٰنٌ مِّنَ ٱللَّهِ ۗ وَٱللَّهُ بَصِيرٌۢ بِٱلْعِبَادِ ﴿١٥﴾ ٱلَّذِينَ يَقُولُونَ رَبَّنَآ إِنَّنَآ ءَامَنَّا فَٱغْفِرْ لَنَا ذُنُوبَنَا وَقِنَا عَذَابَ ٱلنَّارِ ﴿١٦﴾ ٱلصَّـٰبِرِينَ وَٱلصَّـٰدِقِينَ وَٱلْقَـٰنِتِينَ وَٱلْمُنفِقِينَ وَٱلْمُسْتَغْفِرِينَ بِٱلْأَسْحَارِ ﴿١٧﴾﴾

وقوله تعالى: ﴿زُيِّنَ للناسِ حبُّ الشهوات...﴾ الآية: هذه الآيةُ ابتداءُ وعظٍ لجميع الناس، وفي ضمن ذلك توبيخٌ، والشهواتُ ذميمةٌ، وأتباعها مُرْدٍ، وطاعتها مَهْلَكَةٌ، وقد قال ﷺ: «حُفَّتِ النَّارُ بِالشَّهَوَاتِ، وَحُفَّتِ الجَنَّةُ بِالمَكَارِهِ»(١)، فَحَسْبُكَ أَنَّ النَّارَ حُفَّتْ بِهَا، فمَنْ واقعها، خلص إلى النَّار، قلْتُ: وقد جاءت أحاديثُ/ كثيرةٌ في التزْهِيدِ في الدنيا، ذكَرْنا من صحيحها وحَسَنِهَا في هذا المُخْتَصَرِ جملةً صالحةً لا توجد في غيره من التَّفَاسير، فعلَيْكَ بتحصيله، فتَطَّلعَ فيه على جواهرَ نفيسةٍ، لا توجَدُ مجموعةً في غيره؛ كما هي بحَمْدِ اللَّه حاصلةٌ فيه، وكيف لا يكونُ هذا المختصر فائقاً في الحُسْن، وأحاديثه بحَمْد اللَّه مختارةٌ، أكثرها من أصولِ الإسلامِ الستَّةِ: البخاريِّ، ومسلم، وأبي داود، والتِّرمذيِّ، والنَّسائيِّ، وابنِ مَاجَة، فهذه أصول الإسلام، ثم مِنْ غيرها؛ كصحيح ابْنِ حِبَّانَ، وصحيح الحاكم، أعني: «**المُسْتَدْرَكَ عَلَى الصَّحِيحَيْنِ**»، وأَبِي عَوَانَةَ، وابْنِ خُزَيْمَةَ، والدَّارِمِيِّ، وَالمُوَطَّإِ، وغيرِها من المسانيدِ المشهورةِ بيْن أئمَّة الحديثِ؛ حَسْبما هو معلومٌ في علْمِ الحديث، وقصْدِي من هذا نُصْحُ من اطلع على هذا الكتاب أنْ يعلم قَدْرَ ما أنعم اللَّه به علَيْه، فإن التحدُّث بالنعم شُكْر، ولنرجَعْ إلى ما قصدناه من نَقْلِ الأحاديث:

١٨٠أ

---

(١) أخرجه مسلم (٤/ ٢١٧٤)، كتاب «الجنة»، باب صفة نعيمها، حديث (١/ ٢٨٢١)، والترمذي (٤/ ٦٩٣)، كتاب «صفة الجنة»، باب ما جاء: حفت الجنة بالمكاره، وحفت النار بالشهوات، حديث (٢٥٥٩)، وأحمد (٣/ ١٥٣، ٢٥٤، ٢٨٤)، وأبو يعلى (٦/ ٣٣) رقم (٣٢٧٥)، وابن حبان (٧١٦، ٧١٨)، والبيهقي في «**الشعب**» (٧/ ١٤٧) رقم (٩٧٩٥). والخطيب في «**تاريخ بغداد**» (٨/ ١٨٤)، والبغوي في «**شرح السنة**» (٧/ ٣٣١ـ بتحقيقنا)، من حديث أنس بن مالك به مرفوعاً.

وقال الترمذي: حسن صحيح غريب.

وله شاهد من حديث أبي هريرة: أخرجه البخاري (١١/ ٣٢٧) كتاب «الرقاق»، باب حجبت النار بالشهوات، حديث (٦٤٨٧)، ومسلم (٤/ ٢١٧٤)، كتاب «الجنة»، حديث (١/ ٢٨٢٣)، وأحمد (٢/ ٢٦٠)، وابن حبان (٧١٩). كلهم من طريق أبي الزناد، عن الأعرج، عن أبي هريرة به.

وعند البخاري: «حجبت» بدلاً من «حفت».

وأخرجه القضاعي في «**مسند الشهاب**» (٥٦٧)، من طريق مالك عن سمي عن أبي صالح عن أبي هريرة به.

روى الترمذيُّ عن عَائِشَةَ ـ رَضِيَ اللَّهُ عَنْهَا ـ قَالَتْ: قَالَ لِي رَسُولُ اللَّهِ ﷺ: «إِنْ أَرَدتِّ اللُّحُوقَ بِي، فَلْيَكْفِيكِ مِنَ الدُّنْيَا، كَزَادِ الرَّاكِبَ، وإِيَّاكِ وَمُجَالَسَةَ الأَغْنِيَاءِ، وَلاَ تَسْتَخْلِقِي ثَوْباً حَتَّىٰ تَرْقَعِيهِ»(١) حديث غَرِيبٌ، وقال النبيُّ ﷺ: «إِنَّ البَذَاذَةَ مِنَ الإِيمَانِ»، خرَّجه أبو داود(٢) وقد نقله البغويُّ في «مصابيحه»، والبَذَاذَةُ: هي رث الهَيْئَة .اهـ و ﴿القَناطير﴾: جمع قِنْطَارٍ، وهو العُقْدة الكثيرةُ من المال؛ واختلف النَّاس في تحريرِ

---

(١) أخرجه الترمذي (٤/ ٢٤٥)، كتاب «اللباس»، باب ما جاء في ترقيع الثوب، حديث (١٧٨٠). والحاكم (٤/ ٣١٢)، والبيهقي في «شعب الإيمان» (٥/ ١٥٧ـ ١٥٨) رقم (٦١٨١)، وابن السني في «القناعة» رقم (٥٤). كلهم من طريق سعيد بن محمد الوراق، عن صالح بن حسان، عن عروة بن الزبير، عن عائشة به.

قال الترمذي: هذا حديث غريب، لا نعرفه إلا من حديث صالح بن حسان، وسمعت محمداً يقول: صالح بن حسان منكر الحديث.

وقال البيهقي: تفرد به صالح بن حسان، وليس بالقوي، ورواه الحسن بن حماد، عن إبراهيم بن عيينة، عن صالح بن حسان، عن هشام بن عروة، عن أبيه، عن عائشة، ورواه أبو يحيى الحماني، عن صالح عن عروة، وقيل: عنه، عن صالح، عن هشام بن عروة.

أما الحاكم فقال: صحيح الإسناد.

وقد تعقبه الذهبي فقال: الوراق عدم.

وفي كلامهما نظر، أما تصحيحه فليس بصحيح كما مر، وكما سيأتي. أما تعليله بالوراق فقد توبع كما سيأتي؛ لتنحصر العلة في صالح بن حسان.

فأخرجه الترمذي (٤/ ٢٤٥)، كتاب «اللباس»، باب ما جاء في ترقيع الثوب حديث (١٧٨٠)، وابن السني في «القناعة» برقم (٥٥)، وابن عدي في «الكامل» (٤/ ١٣٧٠). وابن الجوزي في «الموضوعات» (٣/ ١٣٩ ـ ١٤٠)، من طريق أبي يحيى الحماني، عن صالح بن حسان، عن عروة، عن عائشة به.

وقال ابن عدي: وقد رواه بعضهم عن أبي يحيى الحماني، عن صالح بن حسان، عن هشام بن عروة، عن أبيه، عن عائشة. ومن قال: عن صالح عن عروة. أصح.

وقال ابن الجوزي: هذا حديث لا يصح، قال يحيى بن معين: صالح بن حسان ليس حديثه بشيء، وقال النسائي: متروك الحديث، وقال ابن حبان: يروي الموضوعات عن الأثبات والحديث أخرجه أبو نعيم في «أخبار أصبهان» (١/ ٨٩)، من طريق حفص بن غياث، عن صالح، عن عروة، عن عائشة.

وأخرجه ابن السني في «القناعة» رقم (٥٦)، من طريق إبراهيم بن عيينة، عن صالح بن حسان، عن هشام بن عروة، عن أبيه، عن عائشة به.

والحديث ذكره الهندي في «الكنز» (٣/ ٧٣٠ ـ ٧٣١) رقم (٨٥٩٨). وزاد نسبته إلى ابن الأعرابي في «الزهد»، والحديث ضعفه المنذري في «الترغيب» (٤/ ٦٤).

(٢) أخرجه أبو داود (٢/ ٤٧٤ـ ٤٧٥)، كتاب «الترجل»، حديث (٤١٦١)، من طريق عبد اللَّه بن أبي أمامة، عن عبد اللَّه بن كعب بن مالك، عن أبي أمامة به.

وقال أبو داود: هو أبو أمامة بن ثعلبة الأنصاري.

حَدِّه، وأصحُّ الأقوالِ فيه: ما رواه أُبَيُّ بنُ كَعْبٍ عن النبيِّ ﷺ؛ أَنَّهُ قَالَ: «القِنْطَارُ أَلْفٌ ومِائَتَا أُوقِيَّةٍ»[١]، لكنَّ القنطارَ على هذا يختلفُ باختلافِ البلادِ في قَدْرِ الأَوقِيَّةِ.

وقوله: ﴿المُقَنْطَرَةِ﴾، قال الطبريُّ[٢]: معناه: المُضَعَّفة، وقال الربيعُ: المالُ الكثيرُ بعْضُه علَىٰ بعض[٣].

* ص *: ﴿المُقَنْطَرة﴾: مُفَعْلَلَة، أو مُفَنْعَلَة؛ مِن القِنْطَار، ومعناه: المجتمعة.

* م *: أبو البقاء: و ﴿مِنَ الذَّهَبِ﴾: في موضعِ الحالِ من ﴿المُقَنْطَرَة﴾ اهـ.

وقوله: ﴿المُسَوَّمَة﴾: قال مجاهدٌ: معناه المُطَهَّمة الحِسَان[٤]، وقال ابن عبَّاس وغيره: معناه: الراعيَةُ[٥]، وقيل: المُعَدَّة، ﴿والأنعام﴾: الأصنافُ الأربعةُ: الإبلُ، والبَقَرُ، والضَّأْنُ، والمَعْز.

* ص *: والأنعامُ: واحدُها نَعَمٌ، والنَّعَمُ: الإبل فقَطْ، وإذا جُمِعَ، انطلق على الإبلِ والبقرِ والغنمِ .اهـ.

﴿والحَرْث﴾: هنا اسمٌ لكلِّ ما يُحْرَثُ من حَبٍّ وغيره، والمَتَاعُ: ما يستمتعُ به، وينتفعُ مدَّةً مَّا منحصرة، و ﴿المآب﴾: المَرْجِعُ، فمعنى الآية: تقليلُ أمر الدُّنيا وتحقيرُها، والترغيبُ في حُسْنِ المَرْجِعِ إلى اللَّه تعالَىٰ.

وقوله تعالى: ﴿قلْ أؤنبِّئكم بخَيْر من ذلكم...﴾ الآية: في هذه الآية تَسْلِيَةٌ عن الدنيا، وتقويةٌ لنفوسِ تاركيها؛ ذَكَر تعالَىٰ حالَ الدُّنيا، وكَيْف استقرَّ تزيينُ شهواتها، ثم جاء بالإنباءِ بخَيْرٍ من ذلك هَازًّا للنفُوس، وجامعاً لها؛ لتَسْمَعَ هذا النبأَ المستغْرَبَ النافعَ لِمَنْ عقل، وأُنَبِّئُ: معناه: أُخْبِرُ.

---

(١) أخرجه الطبري في «تفسيره» (٣/ ١٩٩) برقم (٦٦٩٨).

(٢) ينظر: «تفسير الطبري» (٣/ ٢٠١).

(٣) أخرجه الطبري في «تفسيره» (٣/ ٢٠١) برقم (٦٧٢٢)، وذكره ابن عطية في «تفسيره» (١/ ٤٠٩)، والسيوطي في «الدر المنثور» (٢/ ١٩)، وعزاه لابن جرير.

(٤) أخرجه الطبري في «تفسيره» (٣/ ٢٠٣) برقم (٦٧٣٦)، وذكره الماوردي في «تفسيره» (١/ ٣٧٧) بنحوه، وابن عطية في «تفسيره» (١/ ٤٠٩)، والسيوطي في «الدر المنثور» (٢/ ١٩)، وعزاه لعبد بن حميد، وابن جرير، عن مجاهد.

(٥) أخرجه الطبري في «تفسيره» (٣/ ٢٠٢) برقم (٦٧٣١)، وذكره ابن عطية (١/ ٤٠٩)، والسيوطي في «الدر المنثور» (٢/ ١٩)، وعزاه لابن أبي حاتم.

وقوله تعالى: ﴿ورضوان من اللَّه﴾، الرِّضْوَانُ: مصدر مِنْ «رَضِيَ»، وفي الحديث الصحيح، عن النبيِّ ﷺ: «أنَّ أَهْلَ الجَنَّةِ، إذا ٱسْتَقَرُّوا فِيهَا، وَحَصَلَ لِكُلِّ وَاحِدٍ مِنْهُمْ مَا لاَ عَيْنٌ رَأَتْ وَلاَ أُذُنٌ سَمِعَتْ، وَلاَ خَطَرَ عَلَىٰ قَلْبِ بَشَرٍ، قَالَ اللَّهُ لَهُمْ: أَتُرِيدُونَ أَنْ أُعْطِيَكُمْ/ ٨٠ ب مَا هُوَ أَفْضَلُ مِنْ هَذَا؟ قَالُوا: يَا رَبَّنَا، وَأَيُّ شَيْءٍ أَفْضَلُ مِنْ هَذَا؟ فَيَقُولُ اللَّهُ سُبْحَانَهُ: أُحِلُّ عَلَيْكُمْ رِضْوَانِي، فَلاَ أَسْخَطُ عَلَيْكُمْ أَبَداً»[١]، هذا سياقُ الحديثِ، وقد يجيءُ مختلِفَ الألفاظِ، والمعنَىٰ قريبٌ بعضُه من بعض، قال الفَخْر[٢]: وذلك أن معرفة أهْلِ الجَنَّة، مع هذا النعيم المقيم بأنَّه تعالَىٰ راضٍ عنهم، مُثْنٍ عليهم ـ أزيدُ عليهم في إيجابِ السُّرور. اهـ.

وباقي الآية بيِّن، وقد تقدَّم في سورة البقرة بيانُهُ.

وقوله تعالى: ﴿الذين يقولُونَ ربنا إننا آمنا فٱغفر لنا ذنوبَنا...﴾ الآية: «الَّذِينَ»: بدلٌ من «الَّذِينَ ٱتَّقَوْا»، وفسر سبحانه في هذه الآية أحوال المتقين الموعودِينَ بالجَنَّات، والصَّبْرُ؛ في هذه الآية: معناه: على الطَّاعاتِ، وعن المعاصي والشهواتِ، والصِّدْقُ: معناه: في الأقوالِ والأفعالِ، والقُنُوتُ: الطاعةُ والدعاءُ أيضاً، وبكلِّ ذلك يتصف المتَّقِي، والإِنْفَاقُ: معناه: في سبيلِ اللَّه ومَظَانِّ الأجر، والاِستغفارُ: طلبُ المَغْفرة من اللَّه سبحانه، وخصَّ تعالى السَّحَر؛ لما فيه من الفَضْل؛ حسْبَما وَرَدَ فيه مِنْ صحيح الأحاديثِ؛ كحديث النُّزُول: «هَلْ مِنْ دَاعٍ، فَأَسْتجِيبَ لَهُ، هَلْ مِنْ مُسْتَغْفِرٍ، فَأَغْفِرَ لَهُ»[٣]، إلى غير ذلك ممَّا ورد في فَضْله.

قلت: تنبيهٌ: قال القرطبيُّ في «**تذكرته**»، وقد جاء حديثُ النزولِ مفسَّراً مبيَّناً في ما خرَّجه النسائِيُّ عن أبي هُرَيْرة، وأبي سَعِيدٍ، قَالاَ: قَالَ النَّبِيُّ ﷺ: «إِنَّ اللَّهَ (عَزَّ وَجَلَّ) يُمْهِلُ حَتَّىٰ يَمْضِيَ شَطْرُ اللَّيْلِ الأَوَّل، ثُمَّ يَأْمُرُ مُنَادِياً يَقُولُ: هَلْ مِنْ دَاعٍ يُسْتَجَابُ لَهُ، هَلْ مِنْ مُسْتَغْفِرٍ يُغْفَرُ لَهُ، هَلْ مِنْ سَائِلٍ يُعْطَىٰ»، صحَّحه أبو محمَّد عبْدُ الحقِّ[٤]. اهـ.

---

(١) تقدم تخريجه.

(٢) ينظر: «**مفاتيح الغيب**» (٧/ ١٧٤).

(٣) أخرجه البخاري (٣/ ٢٩)، كتاب «التهجد»، باب الدعاء والصلاة من آخر الليل، حديث (١١٤٥) ومسلم (١/ ٥٢٢) كتاب «صلاة المسافرين»، باب الترغيب في الدعاء والذكر في آخر الليل حديث (١٦٨، ١٦٩/ ٧٥٨) وأبو داود (١/ ٤٢٠)، كتاب «الصلاة»، باب أي الليل أفضل؟، حديث (١٣١٥) والترمذي (٥/ ٥٢٦)، كتاب «**الدعوات**»، باب (٧٩) حديث (٣٤٩٨) وأحمد (٢/ ٤٨٧) والبيهقي (٣/ ٢) من حديث أبي هريرة.

(٤) ينظر الحديث السابق.

وخرَّج أبو بكرِ بْنُ الخَطِيبِ بسنده، عن عبد الرحمن بْنِ عَوْفٍ[١]، عن النبيِّ ﷺ: قَالَ: «إِنَّ نُزُولَ اللَّهِ تَعَالَىٰ إِلَى الشَّيْءِ إِقْبَالُهُ عَلَيْهِ مِنْ غَيْرِ نُزُولٍ»[٢]. اهـ.

والسَّحَر: آخرُ الليل، قال نافِعٌ: «كان ابْنُ عُمَرَ يُحْيِي الليْلَ صلاةً، ثم يقولُ: يا نَافِعُ، أَسْحَرْنَا، فأقول: لاَ، فَيُعَاوِدُ الصَّلاة، ثم يسأل، فَإِذا قُلْتُ: نَعَمْ، قَعَدَ يَسْتَغْفِرُ».

قال * ع[٣] *: وحقيقةُ السَّحَرِ في هذه الأحكام الشرعيَّة من الاِستغفارِ المحمودِ، وسُحُورِ الصَّائِمِ، ومِنْ يَمِين لَوْ وَقَعَتْ، إنما هي مِنْ ثُلُثِ اللَّيْلِ الآخر إلى الفَجْر.

﴿شَهِدَ ٱللَّهُ أَنَّهُۥ لَآ إِلَٰهَ إِلَّا هُوَ وَٱلْمَلَٰٓئِكَةُ وَأُوْلُواْ ٱلْعِلْمِ قَآئِمَۢا بِٱلْقِسْطِۚ لَآ إِلَٰهَ إِلَّا هُوَ ٱلْعَزِيزُ ٱلْحَكِيمُ ﴿١٨﴾ إِنَّ ٱلدِّينَ عِندَ ٱللَّهِ ٱلْإِسْلَٰمُۗ وَمَا ٱخْتَلَفَ ٱلَّذِينَ أُوتُواْ ٱلْكِتَٰبَ إِلَّا مِنۢ بَعْدِ مَا جَآءَهُمُ ٱلْعِلْمُ بَغْيَۢا بَيْنَهُمْۗ وَمَن يَكْفُرْ بِـَٔايَٰتِ ٱللَّهِ فَإِنَّ ٱللَّهَ سَرِيعُ ٱلْحِسَابِ ﴿١٩﴾ فَإِنْ حَآجُّوكَ فَقُلْ أَسْلَمْتُ وَجْهِيَ لِلَّهِ وَمَنِ ٱتَّبَعَنِۗ وَقُل لِّلَّذِينَ أُوتُواْ ٱلْكِتَٰبَ وَٱلْأُمِّيِّـۧنَ ءَأَسْلَمْتُمْۚ فَإِنْ أَسْلَمُواْ فَقَدِ ٱهْتَدَواْۖ وَّإِن تَوَلَّوْاْ فَإِنَّمَا عَلَيْكَ ٱلْبَلَٰغُۗ وَٱللَّهُ بَصِيرُۢ بِٱلْعِبَادِ ﴿٢٠﴾﴾

---

(١) هو: عبد الرحمن بن عوف بن عبد عوف بن عبد بن الحارث بن زهرة بن كلاب بن مرة.. أبو محمد. القرشي. الزهري. من مشاهير الصحابة، وأحد العشرة المبشرين بالجنة، وأحد الستة أهل الشورى الذين أوصى إليهم عمر بعده، وأحد الثمانية الذين أسلموا على يد أبي بكر الصديق، وشهد بدراً وأحداً والمشاهد كلها مع رسول الله ﷺ. وصلى خلفه رسول الله ﷺ، ومناقبه كثيرة لا يتسع المقام لذكرها.

توفي سنة (٣١) بـ «المدينة».

تنظر ترجمته في: **«أسد الغابة»** (٣/ ٤٨٠)، **«الإصابة»** (٤/ ١٧٦)، **«الاستيعاب»** (٢/ ٨٤٤)، **«الاستبصار»** (١١٤، ١٢٦)، **«تجريد أسماء الصحابة»** (١/ ٣٥٣)، **«عنوان النجابة»** (١٣١)، **«الرياض المستطابة»** (١٧٦)، **«الأعلام»** (٣/ ٣٢١)، **«التاريخ الكبير»** (٥/ ٢٣٩)، **«التاريخ الصغير»** (١/ ٥٠)، **«العبر»** (١/ ٣٣)، **«الكاشف»** (٢/ ١٧٩)، **«بقي بن مخلد»** (٥٣)، **«تاريخ الإسلام»** (٣/ ٢٢١)، **«الرياض النضرة»** (٢/ ٣٧٦)، **«البداية والنهاية»** (٧/ ١٦٣)، **«سير أعلام النبلاء»** (١/ ٦٨)، **«شذرات الذهب»** (١/ ٢٥، ٣٨، ٦٢)، **«التحفة اللطيفة»** (٢/ ٥٢٤)، **«تهذيب الكمال»** (٢/ ٨٠٩)، **«تقريب التهذيب»** (١/ ٤٩٤)، **«العقد الثمين»** (٥/ ٣٩٦).

(٢) أخرجه الخطيب في **«تاريخ بغداد»** (٢/ ٢٤٦). وقال الذهبي في **«الميزان»** (٥٠٨٣): إسناد مظلم، ومتن مختلق، وقال ابن عراق في **«تنزيه الشريعة»** (١/ ١٣٨): وفيه عبد العزيز بن إسحاق بن جعفر البقال، وبحر بن كنيز السقا، وعبد الكريم بن روح. قال الذهبي في **«تلخيص الموضوعات»**: هم ظلمات متروكون.

(٣) ينظر: **«المحرر الوجيز»** (١/ ٤١٢).

وقوله تعالى: ﴿شَهِدَ اللَّهُ أنه لا إله إلا هو...﴾ الآية: معنى: ﴿شَهِدَ اللَّهِ﴾: أعلم عباده بهذا الأمْر الحَقِّ،

وقال * ص *: ﴿شَهِدَ﴾، بمعنى عَلِمَ أو قَضَىٰ، أوْ حَكَم، أو بَيَّن، وهي أقوال اهـ.

وأسند أبو عُمَرَ بْنُ عبدِ البَرِّ في كتاب «**فَضْلِ العِلْمِ**»؛ عن غالبِ القَطَّان، قَالَ: كُنْتُ أختلِفُ إلى الأَعْمَشِ، فرأيته ليلةً قَامَ يتهجَّد من الليل، وقرأ بهذه الآية: ﴿شَهِدَ اللَّهُ أَنَّهُ لاَ إِلَهَ إِلاَّ هُوَ وَالمَلاَئِكَةُ وَأُولُوا العِلْمِ قَائِماً بِالْقِسْطِ لاَ إِلَهَ إِلاَّ هُوَ العَزِيزُ الحَكِيمُ * إِنَّ الدِّينَ عِنْدَ اللَّهِ الإِسْلاَمُ﴾ قال الأعمش: وأنا أشْهَدُ بما شَهِدَ اللَّه به، وأسْتَوْدِعُ اللَّهَ هذه الشهادةَ، فقلْتُ للأعمش: إني سمعتُكَ تقرأُ هذه الآية تردِّدها، فما بَلَغَكَ فيها؟ قال: حدَّثني أبو وَائِلٍ، عن ابنِ مَسْعُودٍ، عن النبيِّ ﷺ، قَالَ: يُجَاءُ بِصَاحِبِهَا يَوْمَ القِيَامَةِ، فَيَقُولُ اللَّهُ سُبْحَانَهُ: عَبْدِي عهدَ إِلَيَّ، وَأَنَا أَحَقُّ مِنْ وَفَّىٰ بِالعَهْدِ، أدْخِلُوا عَبْدِي/ الجَنَّةَ»[1] .اهـ. ٨١أ

وقرأ جميعُ القرَّاء «أَنَّهُ»؛ بفتح الهمزةِ؛ وبكَسْرها من قوله: ﴿إِنَّ الدِّينَ﴾؛ على استئناف الكلام، وقرأ الكِسَائيُّ وحده: «أَنَّ الدِّينَ»؛ بفتح الهمزةِ بَدَلاً من «أَنَّهُ» الأولَىٰ، ﴿والملائكةُ وأُولُوا العِلْمِ﴾: عطْفٌ على اسم اللهِ، قال الفَخْر[2]: المراد بِأُولِي العِلْمِ هنا: الذينَ عَرَفُوا اللَّه بالدَّلاَلَة القطعيَّة؛ لأن الشهادة، إنما تكونُ مقبولةً، إذا كان الإخبار مقروناً بالعلْمِ، وهذا يدلُّ أنَّ هذه الدرجةَ الشريفَةَ لَيْسَتْ إلا للعلماء بالأُصُولِ، وتكرَّرت «لا إله إلا اللَّه» هنا، وفائدةُ هذا التكرير الإعلامُ بأنَّ المسلم يجبُ أنْ يكون أبداً في تكرير هذه الكلمة، فإنَّ أشرفَ كلمةٍ يذكرها الإنسان هي هذه الكلمةُ، وإذا كان في أكثر الأوقات مُشْتَغِلاً بذكْرِها، وبتكريرها، كان مُشْتَغِلاً بأعظمِ أنواعِ العباداتِ، فكان من التكريرِ في هذه الآيةِ حضُّ العبادِ علَىٰ تكريرها .اهـ.

وصحَّ في البخاريِّ، عنه ﷺ؛ أنَّهُ قَالَ: «أَسْعَدُ النَّاسِ بِشَفَاعَتِي يَوْمَ القِيَامَةِ مَنْ قَالَ:

---

(١) أخرجه العقيلي في «**الضعفاء**» (٣/ ٣٢٥)، وابن عدي في «**الكامل**» (٥/ ١٦٩٣ ـ ١٦٩٤). والخطيب في «**تاريخه**» (٧/ ١٩٣ ـ ١٩٤)، وابن عبد البر في «**جامع بيان العلم**» (٦٠٧). كلهم من طريق عمار بن عمر، عن أبيه، عن غالب القطان به.

وقال العقيلي في ترجمة عمار: لا يتابع على حديثه، ولا يعرف إلا به.

وقال الذهبي في «**الميزان**» (٣/ ٣٣٠): الآفة من عمر؛ فإنه متهم بالوضع. وأقرّه الحافظ في «**اللسان**» (٤/ ٢٧٣).

(٢) ينظر: «**مفاتيح الغيب**» (٧/ ١٧٩).

لاَ إِلَهَ إِلاَّ اللَّهُ خَالِصاً مِنْ قِبَلِ نَفْسِهِ»[١]، وروى زَيْدُ بن أَرْقَم[٢]، عن النبيِّ ﷺ؛ أنه قال: «مَنْ قَالَ: لاَ إِلَهَ إِلاَّ اللَّهُ مُخْلِصاً دَخَلَ الجَنَّةَ، قِيلَ: يَا رَسُولَ اللَّهِ، وَمَا إِخْلاَصُهَا؟ قَالَ: أَنْ تَحْجِزَهُ عَنْ مَحَارِمِ اللَّهِ»[٣]، خرَّجه الترمذيُّ الحَكِيمُ في «**نَوَادِرِ الأُصُولِ**» اهـ من «**التَّذْكرة**».

و ﴿قَائِماً﴾: حالٌ من اسمِهِ تعالَىٰ في قوله: ﴿شَهِدَ اللَّهُ﴾، أو مِنْ قوله: ﴿إِلاَّ هُوَ﴾، و ﴿القِسْطِ﴾: العَدْل، وقوله تعالى: ﴿إِنَّ الدين عند اللَّه الإِسلامُ. . .﴾ الآية: الدِّينُ؛ في هذه الآية: الطاعةُ والمِلَّة، والمعنَىٰ: أنَّ الدين المَقْبُول أو النافع هو الإِسلام، والإِسلام في هذه الآية هو الإِيمانُ والطَّاعات، قاله أبو العالية[٤]؛ وعليه جمهور المتكلِّمين، وحديثُ: «بُنِيَ الإِسْلاَمُ عَلَىٰ خَمْسٍ»[٥]، وحديثُ مَجِيءِ جِبْرِيلَ يعلِّم النَّاسَ .....

---

(١) أخرجه البخاري (١/ ٢٣٣) كتاب «العلم»، باب الحرص على الحديث، حديث (٩٩)، و (١١/ ٤٢٦): كتاب «الرقاق»، باب صفة الجنة والنار، حديث (٦٥٧٠).

(٢) هو: زيد بن أرقم بن زيد بن قيس بن النعمان بن مالك بن الأغر بن ثعلبة بن كعب بن الخزرج. أبو عمر. وقيل: أبو سعد، وقيل: أبو سعيد. الأنصاري، الخزرجي. سكن «الكوفة»، وابتنى بها داراً في «كندة».

روى حديثاً كثيراً عن النبي ﷺ، روي عنه من وجوه أنه شهد مع رسول اللَّه ﷺ سبع عشرة غزوة، واستصغر يوم أحد، وكان يتيماً في حجر عبد اللَّه بن رواحة، وسار معه إلى مؤتة، ويقال: إن أول مشاهده «المُريسيع». شهد مع علي «صفين»، وهو معدود في خاصة أصحابه.

توفي بـ «الكوفة» سنة (٦٦)، وقيل: (٦٨).

ينظر ترجمته في: «**أسد الغابة**» (٢/ ٢٧٦)، «**الإصابة**» (٣/ ٢١)، «**الثقات**» (٣/ ١٣٩)، «**الاستيعاب**» (٢/ ٥٣٥)، «**الاستبصار**» (١١)، «**الأعلام**» (٣/ ٥٦)، «**تجريد أسماء الصحابة**» (١/ ١٩٦)، «**الطبقات الكبرى**» (١/ ١٨، ٢/ ٦٥)، «**در السحابة**» (٧٧٠)، «**الرياض المستطابة**» (٨٧)، «**بقي بن مخلد**» (٤٨).

(٣) ذكره المنذري في «**الترغيب والترهيب**» (٢/ ٣٩١) رقم (٢٢٥٣)، وعزاه للطبراني في «**الكبير**»، و «**الأوسط**»، وضعفه.

وذكره الهيثمي في «**مجمع الزوائد**» (١/ ٢١)، وقال: رواه الطبراني في «**الأوسط**»، و «**الكبير**»، وفي إسناده محمد بن عبد الرحمن بن عزوان، وهو وضاع.

(٤) ذكره ابن عطية في «**تفسيره**» (٣/ ٤١٣).

(٥) أخرجه البخاري (١/ ٦٤) كتاب «الإيمان»، باب دعاؤكم إيمانكم حديث (٨)، ومسلم (١/ ٤٥) كتاب «الإيمان»، باب بيان أركان الإسلام ودعائمه العظام، حديث (١٦/١٩)، والترمذي (٥/ ٥) كتاب «الإيمان»، باب ما جاء في «بني الإسلام على خمس»، حديث (٢٦٠٩)، والنسائي (٨/ ١٠٧ ـ ١٠٨) كتاب «الإيمان»، باب على كم بني الإسلام، وأحمد (٢/ ١٢٠، ١٤٣)، والحميدي (٢/ ٣٠٨) رقم (٧٠٣)، وابن خزيمة (٣٠٨، ٣٠٩)، وأبو يعلى (١٠/ ١٦٤) رقم (٥٧٨٨)، وابن حبان (١٥٨)، وأبو نعيم في «**الحلية**» (٣/ ٦٢)، والبيهقي (٤/ ٨١) كتاب «الزكاة»، والبغوي في «**شرح السنة**» (١/ ٦٤ـ بتحقيقنا) من طرق عن ابن عمر به.

وقال الترمذي: هذ حديث حسن صحيح. =

دينَهُمْ[(١)] يفسِّر ذلك، ثم أخبر تعالَىٰ عن اختلاف أهْلِ الكتابِ بَعْد علمهم بالحقائقِ، وأنه

= وللحديث شاهد من حديث جرير: أخرجه أحمد (٤/ ٣٦٣)، وأبو نعيم في «**الحلية**» (٩/ ٢٥١)، والطبراني في «**الكبير**» (٢/ ٣٢٦) رقم (٢٣٦٣، ٢٣٦٤) من طرق عن الشعبي عن جرير قال: قال رسول اللَّه ﷺ: «بُني الإسلام على خمس: شهادة أن لا إله إلا اللَّه، وإقام الصلاة، وإيتاء الزكاة، وحج البيت، وصوم رمضان».

وقال الهيثمي في «**المجمع**» (١/ ٥٠): وإسناد أحمد صحيح.

(١) أخرجه أحمد (٣/ ٣٣٠)، والترمذي (١/ ٢٨١ ـ ٢٨٣)، كتاب «الصلاة»، باب ما جاء في مواقيت الصلاة، الحديث (١٥٠)، والنسائي (١/ ٢٥٥)، كتاب «الصلاة»، باب آخر وقت العصر، والدارقطني (١/ ٢٥٧)، كتاب «الصلاة»، باب إمامة جبرائيل، الحديث (٣)، والحاكم (١/ ١٩٥)، كتاب «الصلاة»، والبيهقي (١/ ٣٦٨)، كتاب «الصلاة»، باب وقت المغرب، من حديث وهب بن كيسان، عن جابر بن عبد اللَّه «أن النبي ﷺ جاءه جبريل (عليه السلام) فقال له: قم فصله، فصلى الظهر حين زالت الشمس، ثم جاءه العصر فقال: قم فصله، فصلى العصر حين صار كل شيء مثله، ثم جاءه المغرب فقال: قم فصله، فصلى المغرب حين وجبت الشمس، ثم جاءه العشاء فقال: قم فصله، فصلى العشاء حين غاب الشفق، ثم جاء الفجر فقال: قم فصله، فصلى الفجر حين برق الفجر، أو قال سطع الفجر، ثم جاءه من الغد للظهر فقال: فصله فصلى الظهر حين صار ظل كل شيء مثله، ثم جاءه العصر فقال: قم فصله فصلى العصر حين صار ظل كل شيء مثليه، ثم جاءه المغرب وقتاً واحداً لم يزل عنه، ثم جاءه العشاء حين ذهب نصف الليل، أو قال ثلث الليل، فصلى العشاء، ثم جاءه الفجر حين أسفر جداً، فقال: قم فصله، فصلى الفجر، ثم قال: ما بين هذينِ الوقتين وقت».

وقال الترمذي: هذا حديث حسن صحيح غريب.

* حديث جابر في المواقيت:

قد رواه عطاء بن أبي رباح، وعمرو بن دينار، وأبو الزبير، عن جابر بن عبد اللَّه، عن النبي ﷺ، نحو حديث وهب بن كيسان، عن جابر، وقال محمد ـ يعني البخاري ـ: أصح شيء في المواقيت، حديث جابر عن النبي ﷺ.

وقال الحاكم: هذا حديث صحيح مشهور. ووافقه الذهبي، وقال الزيلعي (١/ ٢٢٢)؛ وقال ابن القطان: هذا الحديث يجب أن يكون مرسلاً؛ لأن جابراً لم يذكر من حدثه بذلك، وجابر لم يشاهد ذلك صبيحة الإسراء؛ لما علم أنه أنصاري، إنما صحب بالمدينة، ولا يلزم ذلك في حديث أبي هريرة، وابن عباس، فإنهما رويا إمامة جبريل من قول النبي ﷺ.

وتعقبه ابن دقيق العيد كما في «**نصب الراية**» (١/ ٢٢٣) فقال: وهذا المرسل غير ضار، فمن أبعد البعد أن يكون جابر سمعه من تابعي عن صحابي، وقد اشتهر أن مراسيل الصحابة مقبولة، وجهالة عينهم غير ضارة.

قلت: وقد صرح جابر بأن هذا من كلام النبي ﷺ كما في «**سنن الترمذي**». فقال: عن رسول اللَّه ﷺ قال: «أمني جبريل».. فذكر الحديث.

وفي الباب عن جماعة من الصحابة منهم: ابن عباس، وأبو هريرة، وأبو مسعود الأنصاري، وعمرو بن حزم، وأبو سعيد الخدري وأنس.

* حديث ابن عباس: =

كان بَغْياً وطلباً للدنيا؛ قاله ابن عُمَر وغيره[١]، و ﴿الَّذِينَ أُوتُوا الكِتَابَ﴾: لفظٌ يعُمُّ اليهودَ والنصارَىٰ، لكنَّ الرَّبِيعَ بنَ أنسٍ[٢] قال: المرادُ بهذه الآية اليهودُ؛ ٱختلفوا بعد مَوْتِ

= أخرجه أبو داود (٣٩٣)، والترمذي (١٤٩)، والحاكم (١/ ١٩٣)، والطحاوي في «**شرح معاني الآثار**» (١/ ٨٧)، وابن الجارود (٧٨)، والدارقطني (١/ ٢٥٨)، والبيهقي (١/ ٣٦٤) من طريق عبد الرحمن بن الحارث بن عياش بن أبي ربيعة، عن حكيم عن نافع بن جبير بن مطعم، عن ابن عباس بنحو حديث جابر.

وقال الترمذي: حسن صحيح.

وقال الحاكم: صحيح الإسناد، ولم يخرجاه. ووافقه الذهبي. وصححه ابن حبان، وابن خزيمة؛ فقد روياه في صحيحيهما كما في «**نصب الراية**» (١/ ٢٢١).

لكن قال الزيلعي في «**نصب الراية**» (١/ ٢٢١): وعبد الرحمن بن الحارث هذا تكلم فيه أحمد، وقال: متروك الحديث، هكذا حكاه ابن الجوزي في «**كتاب الضعفاء**»، ولينه النسائي، وابن معين، وأبو حاتم الرازي، ووثقه ابن سعد، وابن حبان. قال في «**الإمام**»: ورواه أبو بكر بن خزيمة في «**صحيحه**»، وقال ابن عبد البر في «**التمهيد**»: وقد تكلم بعض الناس في حديث ابن عباس هذا بكلام لا وجه له، ورواته كلهم مشهورون بالعلم.

وقد أخرجه عبد الرزاق عن الثوري، وابن أبي سبرة، عن عبد الرحمن بن الحارث بإسناده، وأخرجه أيضاً عن العمري، عن عمر بن نافع بن جبير بن مطعم، عن أبيه، عن ابن عباس نحوه، قال الشيخ: وكأنه اكتفى بشهرة العلم مع عدم الحرج الثابت، وأكد هذه الرواية بمتابعة ابن أبي سبرة، عن عبد الرحمن، ومتابعة العمري، عن عمر بن نافع بن جبير بن مطعم، عن أبيه، وهي متابعة حسنة .اهـ.

* حديث أبي هريرة:

أخرجه النسائي (١/ ٢٨٨)، والدارقطني (١/ ٢٥٨)، والحاكم (١/ ١٩٤)، والبيهقي (١/ ٣٦٩) بلفظ: «هذا جبريل جاءكم يعلمكم دينكم»، فصلى الصبح حين طلع الفجر.... بنحو الحديث الأول.

وقال الحاكم: صحيح على شرط مسلم. ووافقه الذهبي.

* حديث أبي مسعود الأنصاري:

أخرجه أبو داود (٣٩٤)، والدارقطني (١/ ٢٥٧)، والحاكم (١/ ١٩٢)، والبيهقي (١/ ٣٦٣).

وقال الحاكم: صحيح الإسناد. ووافقه الذهبي.

* حديث عمرو بن حزم:

أخرجه عبد الرزاق في «**المصنف**»، كما في «**نصب الراية**» (١/ ٢٢٥)، وعنه إسحاق بن راهويه في مسنده.

* حديث أبي سعيد الخدري:

أخرجه أحمد (٣/ ٣٠)، والطحاوي في «**شرح معاني الآثار**» (١/ ٨٨).

* حديث أنس:

أخرجه الدارقطني (١/ ٢٥٧)، من طريق قتادة عنه.

(١) أخرجه الطبري في «**تفسيره**» (٣/ ٢١٣) برقم (٦٧٦٤) وذكره ابن عطية (١/ ٤١٣).

(٢) الرَّبيع بن أنس الكندي، أو الحنفي، البصري، عن أنس، والحسن، وأرسل عن أم سلمة. وعنه سليمان =

موسَىٰ، وبعد مُضِيِّ ثلاثة قرون[١]، وقيل: الآيةُ توبيخٌ لنصارَىٰ نَجْرَانَ، وسُرْعَةُ الحسَاب: يحتمل أنْ يراد بها: مَجِيءُ القيامةِ والحِسَابِ؛ إذ كل آت قريبٌ، ويحتمل أنْ يراد بسُرْعَةِ الحِسَابِ: أنَّ اللَّه تعالَىٰ بإحاطته بكلِّ شَيْءٍ عِلْماً لا يحتاجُ إلى عَدٍّ ولا فكْرة؛ قاله مجاهد[٢].

وقوله تعالى: ﴿فَإِنْ حاجُّوكَ فقل أسلَمْتُ وجهي للَّه ومن اتَّبَعَنِ...﴾ الآية: الضميرُ في ﴿حَاجُّوكَ﴾ لليهودِ، ولنصارَىٰ نَجْرَانَ، والمعنَىٰ: إنْ جادَلُوك وتعنَّتوا بالأقاويلِ المزوَّرة والمغالطاتِ، فأسند إلى ما كُلِّفْتَ من الإيمانِ، والتبليغِ، وعلى اللَّه نَصْرُكَ.

وقوله: ﴿وَجْهِيَ﴾: يحتمل أنْ يراد به المَقْصِدُ، أي: جعلتُ مقصدي للَّه، ويحتمل أنْ يراد به الذاتُ، أي: أَسْلَمْتُ شخْصي وَذاتِي للَّه، وأسلَمْتُ؛ في هذا الموضع بمعنَىٰ: دَفَعْتُ، وأمضَيْتُ، وليستْ بمعنى دَخَلْتُ في السِّلْم؛/ لأنَّ تلك لا تتعدَّىٰ، ومَنِ اتَّبَعَنِي: ٨١ ب
في موضع رفع؛ عطْفاً على الضميرِ في «أَسْلَمْتُ»، والَّذِينَ أُوتُوا الكِتَابَ، في هذا الموضع: يجمعُ اليهودَ والنصارَىٰ؛ باتفاقٍ، والأميُّونَ: الذين لا يكتبون، وهم العَرَبُ في هذه الآيةِ، وقوله: ﴿ءَأَسْلَمْتُمْ﴾: تقريرٌ في ضمنه الأمْرُ، وقال الزَّجَّاج: ﴿ءَأَسْلَمْتُمْ﴾: تهدُّد، وهو حسن، و ﴿البلاغُ﴾: مَصْدَرُ بَلَغَ؛ بتخفيفِ عَيْنِ الفعل.

وفي قوله تعالى: ﴿وَاللَّهُ بَصِيرٌ بِالعِبَادِ﴾ وعدٌ للمؤمنين، ووعيد للكافرين.

﴿إِنَّ ٱلَّذِينَ يَكْفُرُونَ بِـَٔايَٰتِ ٱللَّهِ وَيَقْتُلُونَ ٱلنَّبِيِّـۧنَ بِغَيْرِ حَقٍّ وَيَقْتُلُونَ ٱلَّذِينَ يَأْمُرُونَ بِٱلْقِسْطِ مِنَ ٱلنَّاسِ فَبَشِّرْهُم بِعَذَابٍ أَلِيمٍ ﴿٢١﴾ أُوْلَٰٓئِكَ ٱلَّذِينَ حَبِطَتْ أَعْمَٰلُهُمْ فِى ٱلدُّنْيَا وَٱلْـَٔاخِرَةِ وَمَا لَهُم مِّن نَّٰصِرِينَ ﴿٢٢﴾ أَلَمْ تَرَ إِلَى ٱلَّذِينَ أُوتُوا۟ نَصِيبًا مِّنَ ٱلْكِتَٰبِ يُدْعَوْنَ إِلَىٰ كِتَٰبِ ٱللَّهِ لِيَحْكُمَ بَيْنَهُمْ ثُمَّ يَتَوَلَّىٰ فَرِيقٌ مِّنْهُمْ وَهُم مُّعْرِضُونَ ﴿٢٣﴾ ذَٰلِكَ بِأَنَّهُمْ قَالُوا۟ لَن تَمَسَّنَا ٱلنَّارُ إِلَّآ أَيَّامًا مَّعْدُودَٰتٍ وَغَرَّهُمْ فِى دِينِهِم مَّا كَانُوا۟ يَفْتَرُونَ ﴿٢٤﴾ فَكَيْفَ إِذَا جَمَعْنَٰهُمْ لِيَوْمٍ لَّا رَيْبَ فِيهِ وَوُفِّيَتْ كُلُّ نَفْسٍ مَّا كَسَبَتْ وَهُمْ لَا يُظْلَمُونَ ﴿٢٥﴾﴾

وقوله تعالى: ﴿إن الذين يكفرون بآيات اللَّه...﴾ الآية: هذه الآيةُ نزلَتْ في اليهودِ

= التَّيْمِي، وسليمان الأعمش، وابن المبارك، قال أبو حاتم: صدوق، قيل: توفي سنة تسع وثلاثين ومائة، وقيل: سنة أربعين. ينظر: «الخلاصة» (١/ ٣١٨).

(١) أخرجه الطبري في «تفسيره» (٣/ ٢١٣) برقم (٦٧٦٥)، وذكره ابن عطية (١/ ٤١٣)، والسيوطي في «الدر المنثور» (٢/ ٢٢) وعزاه لابن جرير.

(٢) أخرجه الطبري في «تفسيره» (٣/ ٢١٤) برقم (٦٧٦٨) بنحوه.

والنصارَىٰ، وتعمُّ كلَّ من كان بهذه الحال، وفيها توبيخٌ للمعاصرين لرسول الله ﷺ، روَىٰ أبو عُبَيْدَةَ بْنُ الجَرَّاحِ[١]، عن النبيِّ ﷺ؛ «أَنَّ بَنِي إِسْرَائِيلَ قَتَلُوا ثَلاثَةً وَأَرْبَعِينَ نَبِيًّا، فَاجْتَمَعَ مِنْ عُبَّادِهِمْ وأَحْبَارِهِمْ مِائَةٌ وعِشْرُونَ؛ لِيُغَيِّرُوا المُنْكَرَ، وَيُنْكِرُوا، فَقُتِلُوا جَمِيعاً، كُلُّ ذَلِكَ فِي يَوْمٍ وَاحِدٍ، وذَلِكَ مَعْنَىٰ قَوْلِهِ تَعَالَىٰ: ﴿وَيَقْتُلُونَ الَّذِينَ يَأْمُرُونَ بِالْقِسْطِ مِنَ النَّاسِ﴾[٢]، و ﴿حَبِطَتْ﴾: معناه: بَطَلَتْ.

وقوله تعالى: ﴿أَلَمْ تَرَ إِلى الذين أوتوا نصيباً من الكتاب يدعون إِلى كتاب اللَّه. . .﴾ الآية: قال ابن عبَّاس: نزَلَتْ هذه الآيةُ بسبب أنَّ النبيَّ ﷺ دخَلَ بيْتَ المِدْرَاسِ عَلَىٰ جماعةٍ من يَهُود، فدعاهمْ إِلى اللَّه تعالى، فقال له نُعَيْمُ بْنُ عَمْرٍو، والحَارِثُ بْنُ زَيْدٍ: عَلَىٰ أَيِّ دِينٍ أَنْتَ يَا مُحَمَّدُ، فقالَ رسولُ اللَّه ﷺ: أَنا عَلَىٰ مِلَّةِ إِبْرَاهِيمَ ﷺ، فَقَالا: إِنَّ إِبْرَاهِيمَ كَانَ يَهُودِيًّا، فَقَالَ لَهُمُ النَّبِيُّ ﷺ: فَهَلُمُّوا إِلَى التَّوْرَاةِ، فَهِيَ بَيْنَنَا، وَبَيْنَكُمْ، فَأَبَيَا عَلَيْهِ، وَنَزَلَتِ الآيَةُ[٣].

قال * ع[٤] *: فالكتابُ؛ في قوله: ﴿مِنَ الكِتَابِ﴾: اسمُ جنس، والكتابُ؛ في قوله: ﴿إِلَىٰ كِتَابِ اللَّهِ﴾ هو التوراةُ، وقال قتادةُ وابنُ جُرَيْجٍ: هو القرآن[٥]، ورجَّح الطبريُّ الأولَ[٦].

وقوله تعالى: ﴿ذلك بأنهم قالوا﴾: الإشارة فيه إِلى التولِّي والإِعراض، أي: إِنما تولَّوْا، وأعرضوا؛ لاغترارهم بأقوالهم، وافترائهم، ثم قال تعالَىٰ خطاباً لنبيِّه محمَّد ﷺ،

---

(١) هو: عامر بن عبد اللَّه بن الجراح بن هلال بن أهيب بن ضبة بن الحارث بن فهر بن مالك بن النضر. أبو عبيدة. القرشي. الفهري. أمين الأمة، المشهور بـ «أبو عبيدة بن الجراح». قال ابن الأثير: أحد العشرة المشهور لهم بالجنة، وشهد بدراً وأحداً. وسائر المشاهد مع رسول اللَّه ﷺ، وهاجر إلى الحبشة الهجرة الثانية. توفي في طاعون «عمواس» سنة (١٨).
ينظر ترجمته في: «**أسد الغابة**» (٦/ ٢٠٥)، «**الإصابة**» (٧/ ١٢٨)، «**تجريد أسماء الصحابة**» (٢/ ١٨٥)، «**بقي بن مخلد**» (١٥١)، «**الاستيعاب**» (٤/ ١٧١٠)، «**تقريب التهذيب**» (٢/ ٤٤٨)، «**تهذيب التهذيب**» (١٢/ ١٥٩)، «**تهذيب الكمال**» (٣/ ١٦٢٣)، «**العقد الثمين**» (٨/ ٦٩)، «**مقاتل الطالبين**» (٥٧).

(٢) أخرجه الطبري في «**تفسيره**» (٣/ ٢١٦) برقم (٦٧٧٧)، وذكره السيوطي في «**الدر المنثور**» (٢/ ٢٣)، وزاد نسبته إلى ابن أبي حاتم.

(٣) أخرجه الطبري في «**تفسيره**» (٣/ ٢١٧) برقم (٦٧٧٨) عن ابن عباس.
وذكره السيوطي في «**الدر المنثور**» (٢/ ٢٤)، وزاد نسبته إلى ابن إسحاق، وابن المنذر، وابن أبي حاتم.

(٤) ينظر: «**المحرر الوجيز**» (١/ ٤١٦).

(٥) ذكره الماوردي في «**تفسيره**» (١/ ٣١٢)، وابن عطية في «**المحرر الوجيز**» (١/ ٤١٦).

(٦) ينظر الطبري (٣/ ٢١٩).

وأمته، علىٰ جهة التوقيفِ والتعجيب: فكيف حالُ هؤلاءِ المغترِّين بالأباطيل، إذا حشروا يوم القيامة، وٱضمحلَّتْ تلك الزخارفُ والدعاوَىٰ، وجوزوا بما ٱكتسبوه مِنْ كفرهم، وأعمالهم القبيحة، قال ابن عطيَّة: والصحيحُ في يوم القيامةِ أنَّه يَوْمٌ؛ لأنَّ قبله ليلةٌ، وفيه شَمْسٌ[1]، وقال النقَّاش: المراد باليَوْمِ الوقْتُ.

﴿قُلِ ٱللَّهُمَّ مَٰلِكَ ٱلْمُلْكِ تُؤْتِي ٱلْمُلْكَ مَن تَشَآءُ وَتَنزِعُ ٱلْمُلْكَ مِمَّن تَشَآءُ وَتُعِزُّ مَن تَشَآءُ وَتُذِلُّ مَن تَشَآءُ بِيَدِكَ ٱلْخَيْرُ إِنَّكَ عَلَىٰ كُلِّ شَيْءٍ قَدِيرٌ ﴿٢٦﴾ تُولِجُ ٱلَّيْلَ فِي ٱلنَّهَارِ وَتُولِجُ ٱلنَّهَارَ فِي ٱلَّيْلِ وَتُخْرِجُ ٱلْحَيَّ مِنَ ٱلْمَيِّتِ وَتُخْرِجُ ٱلْمَيِّتَ مِنَ ٱلْحَيِّ وَتَرْزُقُ مَن تَشَآءُ بِغَيْرِ حِسَابٍ ﴿٢٧﴾ لَّا يَتَّخِذِ ٱلْمُؤْمِنُونَ ٱلْكَٰفِرِينَ أَوْلِيَآءَ مِن دُونِ ٱلْمُؤْمِنِينَ وَمَن يَفْعَلْ ذَٰلِكَ فَلَيْسَ مِنَ ٱللَّهِ فِي شَيْءٍ إِلَّآ أَن تَتَّقُوا۟ مِنْهُمْ تُقَىٰةً وَيُحَذِّرُكُمُ ٱللَّهُ نَفْسَهُۥ وَإِلَى ٱللَّهِ ٱلْمَصِيرُ ﴿٢٨﴾ قُلْ إِن تُخْفُوا۟ مَا فِي صُدُورِكُمْ أَوْ تُبْدُوهُ يَعْلَمْهُ ٱللَّهُ وَيَعْلَمُ مَا فِي ٱلسَّمَٰوَٰتِ وَمَا فِي ٱلْأَرْضِ وَٱللَّهُ عَلَىٰ كُلِّ شَيْءٍ قَدِيرٌ ﴿٢٩﴾﴾

وقوله تعالى: ﴿قل اللهم مالك الملك...﴾ الآية: هو سبحانه وتعالى مالكُ الملكِ كلِّه مطلقاً في جميع أنواعه، وأشرفُ ملكٍ يؤتيه عباده سعادةُ الآخرة، رُوِيَ أنَّ الآية نزلَتْ بسبب أنَّ النبيَّ ﷺ بشَّر أُمَّته؛ بفتح مُلْك فارس وغيره، فقالَتِ اليهودُ والمنافقُونَ: هَيْهَاتَ، وكذَّبوا بذلك.

ومذهب البصريِّين أن الأصل في «اللَّهُمَّ»: يَا أَللَّهُ، فعوِّض من ياء النداءِ ميماً مشدَّدة.

و ﴿مَالِكَ﴾: نصْبٌ على النداء، وخص تعالى الخَيْر بالذكْر، وهو تعالى بيده كلُّ شيء؛ إذ الآية في معنى دعاء ورغبة، فكأنَّ المعنَىٰ: بِيَدِكَ الخَيْرُ فأجزِلْ حظِّي منه، قال النوويُّ: ورُوِّينَا في كتاب «**التِّرْمذيِّ**» وغيره، عن عُمَرَ بْنِ الخَطَّاب (رضي اللَّه عنه)؛ أنَّ رَسُولَ اللَّهِ ﷺ/ قَالَ: «مَنْ دَخَلَ السُّوقَ، فَقَالَ: لاَ إِلَهَ إِلاَّ اللَّه وَحْده لاَ شَرِيكَ لَهُ، لَهُ المُلْكُ، وَلَهُ الحَمْدُ، يُحْيِي وَيُمِيتُ، وَهُوَ حَيٌّ لاَ يَمُوتُ، بِيَدِهِ الخَيْرُ، وهو عَلَىٰ كُلِّ شَيْءٍ قَدِيرٌ ـ كَتَبَ اللَّهُ لَهُ أَلْفَ أَلْفِ حَسَنَةٍ، وَمَحَا عَنْهُ أَلْفَ أَلْفِ سَيِّئَةٍ، وَرَفَعَ لَهُ أَلْفَ أَلْفِ دَرَجَةٍ»[2]، ورواه الحاكمُ أبو عبد اللَّه في «**المُسْتَدْرَكِ عَلَى الصَّحِيحَيْنِ**»؛ من طرق كثيرةٍ، وزاد فيه في بعْضِ طرقه: «وَبَنَىٰ لَهُ بَيْتاً فِي الجَنَّةِ» قال الحاكمُ: وفي البابِ، عن جابرٍ، ٨٢أ

(١) ذكره ابن عطية (١/ ٤١٤).

(٢) أخرجه الترمذي (٥/ ٤٩١)، كتاب «الدعوات»، باب ما يقول إذا دخل السوق، حديث (٣٤٢٨)، (٣٤٢٩)، وابن ماجة (٢/ ٧٥٢)، كتاب «التجارات»، باب الأسواق ودخولها، حديث (٢٢٣٥)، والحاكم (١/ ٥٣٩) من حديث عمر بن الخطاب.

وأبي هريرة، وبُرَيْدَة الأسلميّ .اهـ من «**الحلية**»[١].

وقال ابن عبَّاس وغيره في معنَىٰ قوله تعالى: ﴿تولجُ اللَّيْلَ في النهارِ...﴾ الآيَةَ: إنه ما ينتقصُ من النهار، فيزيد في الليل، وما ينتقصُ من الليلِ، فيزيدُ في النَّهار دَأْباً كلَّ فَصْلٍ من السنة[٢]، وتحتملُ ألفاظُ الآية أنْ يدخل فيها تعاقُبُ الليلِ والنهارِ؛ كأن زوالَ أحدهما وُلُوجٌ في الآخر.

واختلف في معنَىٰ قوله تعالى: ﴿وتُخْرِجُ الحَيَّ مِنَ المَيِّتِ...﴾ الآيَةَ:

فقال الحسَنُ: معناهُ: يُخْرِجُ المؤمِنَ من الكافر، والكافِرَ من المؤمن[٣]، وروي نحْوَه، عن سَلْمَانَ الفَارِسِيِّ[٤]، وروى الزُّهْرِيُّ، أنَّ النبيَّ ﷺ، لمَّا سَمِعَ نَغْمَةَ[٥] خَالِدَةَ بِنْتِ الأَسْوَدِ بْنِ عَبْدِ يَغُوثَ، فَقَالَ: «مَنْ هَذِهِ» فأُخْبِرَ بِهَا، فقال النبيُّ ﷺ: «سُبْحَانَ الَّذِي يُخْرِجُ الحَيَّ مِنَ المَيِّتِ»، وكَانَتِ ٱمْرَأَةً صَالِحَةً، وكَانَ أَبُوهَا كَافِراً[٦]، والمرادُ علَىٰ هذا: موتُ قلبِ الكافرِ، وحياةُ قَلْبِ المؤمن.

---

(١) ينظر: «**الأذكار**» (ص ٣٣٧ ـ ٣٣٨).

(٢) أخرجه الطبري في «**تفسيره**» (٣/ ٢٢٢) برقم (٦٧٩٢) وذكره الماوردي في «**تفسيره**» (١/ ٣٨٤) ونسبه للجمهور، وذكره ابن عطية (١/ ٤١٧).

(٣) أخرجه الطبري في «**تفسيره**» (٣/ ٢٢٥) برقم (٦٨١٤)، وذكره البغوي في «**تفسيره**» (١/ ٢٩١)، والسيوطي في «**الدر المنثور**» (٢/ ٢٧)، وعزاه لابن جرير، وأبي الشيخ عن الحسن.

(٤) أخرجه الطبري في «**تفسيره**» (٣/ ٢٢٥) برقم (٦٨١٥)، وذكره السيوطي في «**الدر المنثور**» (٢/ ٢٧)، وعزاه لابن مردويه.

(٥) ذكر هذا الحديث الطبري (٦٨٢١) بلفظ «أنّ النبي ﷺ دخل على بعض نسائه، فإذا بامرأة حسنة النَّغمة، فقال: من هذه؟ قالت إحدى خالاتك! قال: إن خَالاتي بهذه البلدة لغرائب! وأيّ خالاتي هذه؟ قالت: خالدة ابنة الأسود بن عبد يغوث. قال: سبحانه الذي يخرج الحيّ من الميت! وكانت امرأة صالحةً، وكان أبوها كافراً. وقد علق عليه الشيخ أحمد شاكر قائلاً:
قوله: «حسنة النعمة»، في المطبوعة: «النغمة» بالغين المعجمة، وهو خطأ، والنعمة (بفتح النون وسكون: العين) المسرة والفرح والترفه، وكأنه يعني ما يبين عليها من أثر الترف والنعمة. بيد أن الذي رواه ابن سعد، وما نقله الحافظ ابن حجر في الإصابة: «حسنة الهيئة».
هذا ما قاله العلامة أحمد شاكر، إلا أن الرواية الواردة في الأصول عندنا «لما سمع نغمة» تشعر بترجيح المعجمة أو لعل الحديث ذكر مع اختلاف في ألفاظه.

(٦) أخرجه الطبري في «**تفسيره**» (٦/ ٣٠٨ـ شاكر)، وعبد الرزاق في «**تفسيره**» (١/ ١١٧ ـ ١١٨) عن الزهري مرسلاً، وذكره السيوطي في «**الدر المنثور**» (٢/ ٢٧)، وزاد نسبته إلى ابن سعد، وابن أبي حاتم، وابن مردويه.

وذهب جمهورٌ كثيرٌ إلى أنَّ الحياة والمَوْتَ في الآية حقيقةٌ، لا أنها استعارةٌ، ثم اختلفوا في المُثُلِ التي فسَّروا بها.

فقال ابن مسعود: هي النُّطْفة، تخْرُج من الرجُلِ، وهي ميتة، وهو حيٌّ، ويخرج الرجلُ منْها، وهي ميتة[١].

وقال عكرمة: هو إخراج الدَّجَاجة، وهي حية، مِن البَيْضَة، وهي ميتة، وإخراج البيضة، وهي ميتة من الدَّجَاجة، وهي حية[٢].

وروى السُّدِّيُّ، عن أبي مالكٍ، قال: هي الحبَّة تَخْرُجُ من السنبلةِ، والسنبلةُ تخرجُ من الحبَّة، وكذلك النَّوَاة[٣].

وقوله تعالى: ﴿لا يتَّخِذِ المؤمنونَ الكافرينَ أولياء...﴾ الآية: هذا النهْيُ عن الاتِّخاذِ، إنما هو عن إظهار اللُّطْفِ للكفَّار، والميلِ إليهم، فأما أنْ يتخذوا بالقَلْب، فلا يفعل ذلك مؤمن، ولفظ الآية عامٌّ في جميع الأعصار.

واختلف في سَبَب نزولها، فقال ابنُ عَبَّاس: في كَعْبِ بْنِ الأَشْرَف وغيره، قد بطنوا بنَفَرٍ من الأنصار، ليفتنُوهم عن دِينِهِمْ، فنزلَتْ في ذلك الآيةُ[٤]، وقال قومٌ: نزلَتْ في قصَّة حاطِبِ بْنِ أَبِي بَلْتَعَةَ، وكتابِه إلى أهْل مكَّة[٥]، والآيةُ عامَّة في جميع هذا.

وقوله تعالى: ﴿فليس من اللَّه في شَيْءٍ﴾: معناه: في شيءٍ مَرْضِيٍّ؛ كقوله ﷺ: «مَنْ غَشَّنَا، فَلَيْسَ مِنَّا»[٦]، ثم أباح سبحانه إظهار اتخاذِهِمْ بشرط الاتِّقاءِ، فأما إبطانه، فلا يصحُّ أن يتصف به مؤمنٌ في حالٍ.

وقوله تعالى: ﴿ويحذِّركم اللَّه...﴾ إلى آخر الآية: وعيدٌ وتنبيهٌ ووعظٌ وتذكيرٌ بالآخرة.

---

(١) أخرجه الطبري (٣/ ٢٢٣)، وذكره الماوردي في «تفسيره» (١/ ٣٨٥)، والبغوي في «تفسيره» (١/ ٢٩١).

(٢) أخرجه الطبري بنحوه في «تفسيره» (٣/ ٢٢٤)، وذكره البغوي في «تفسيره» (١/ ٢٩١)، وابن عطية (١/ ٤١٨)، والسيوطي في «الدر المنثور» (٢/ ٢٧) بنحوه، وعزاه لابن جرير، وابن المنذر، وابن أبي حاتم، وأبي الشيخ عن عكرمة.

(٣) ذكره ابن عطية في «تفسيره» (١/ ٤١٨).

(٤) ذكره ابن عطية (١/ ٤١٩)، والسيوطي في «الدر المنثور» (٢/ ٢٨).

(٥) ذكره ابن عطية (١/ ٤١٩).

(٦) تقدم تخريجه.

وقوله: ﴿نَفْسَهُ﴾: نائبةٌ عن «إِيَّاهُ»، وهذه مخاطبةٌ علَىٰ معهود ما يفهمه البشَرُ، والنَّفْسُ في مثْلِ هذا راجعٌ إلى الذاتِ، وفي الكلامِ حذْفُ مضافٍ؛ لأن التحذير إنما هو من عقابٍ وتنكيلٍ ونحوه، قال ابنُ عَبَّاس، والحسن: / ويحذِّركم اللَّه عقابه[1]. ٨٢ ب

وقوله تعالى: ﴿قل إن تخفوا ما في صدوركم...﴾ الآية: الضميرُ في «تُخْفُوا» هو للمؤمنين الذين نُهُوا عن الكافرين، والمعنَىٰ: إنكم إن أبطنتم الحرْصَ على إظهار موالاتهم، فإن اللَّه يعلم ذلك، وَيَكْرَهُهُ منكم.

﴿يَوْمَ تَجِدُ كُلُّ نَفْسٍ مَّا عَمِلَتْ مِنْ خَيْرٍ مُّحْضَرًا وَمَا عَمِلَتْ مِن سُوٓءٍ تَوَدُّ لَوْ أَنَّ بَيْنَهَا وَبَيْنَهُۥٓ أَمَدًا بَعِيدًا ۗ وَيُحَذِّرُكُمُ ٱللَّهُ نَفْسَهُۥ ۗ وَٱللَّهُ رَءُوفٌۢ بِٱلْعِبَادِ ﴿٣٠﴾ قُلْ إِن كُنتُمْ تُحِبُّونَ ٱللَّهَ فَٱتَّبِعُونِى يُحْبِبْكُمُ ٱللَّهُ وَيَغْفِرْ لَكُمْ ذُنُوبَكُمْ ۗ وَٱللَّهُ غَفُورٌ رَّحِيمٌ ﴿٣١﴾ قُلْ أَطِيعُوا۟ ٱللَّهَ وَٱلرَّسُولَ ۖ فَإِن تَوَلَّوْا۟ فَإِنَّ ٱللَّهَ لَا يُحِبُّ ٱلْكَٰفِرِينَ ﴿٣٢﴾﴾

وقوله تعالى: ﴿يوم تَجِدُ كُلُّ نَفْسٍ مَا عَمِلَتْ من خيرٍ محضراً﴾، قال ابنُ هِشَام في «**المُغْنِي**»: «يَوْم»: نصْبٌ بمحذوفٍ، تقديره: اذكُروا أو احذروا، ولا يصحُّ أنْ يكون ظَرفًا لـ «يحذِّركم»؛ كما زعم بعضُهم؛ لأن التحذير في الدنيا وَقعَ لا في الآخرة .اهـ.

وقوله تعالى: ﴿وما عَمِلَتْ من سوء﴾، يحتمل أنْ تكون «مَا» معطوفةً على «مَا» الأولى، فهي في موضعِ نَصْب، ويكون «تَوَدُّ» في موضعِ الحالِ، وإليه ذهب الطبريُّ[2] وغيره، ويحتملُ أنْ تكونَ «مَا» رُفِعَ بالابتداء، والخبر في قوله: «تَوَدّ». وما بعده، والأَمَدُ: الغايةُ المحْدُودة من المكانِ أو الزَّمَان.

وقوله تعالى: ﴿واللَّه رَءُوفٌ بالعبادِ﴾ يحتمل أنْ يكون إشارةً إلى أنَّ تحذيره رأْفَةٌ منه سبحانه بعباده، ويحتملُ أنْ يكونَ ابتداءَ إعلام بهذه الصفَةِ، فمقتضَىٰ ذلك: التأنيسُ؛ لئلا يفرطَ الوعيدُ علَىٰ نَفْس مؤمن، فسبحانه مَا أرحمه بعباده!.

وعن مَنْصُورِ بْنِ عَمَّار[3]؛ أنه قال: أعقلُ النَّاس مُحْسِنٌ خَائِفٌ، وأجْهَلُ النَّاسِ مُسِيءٌ

---

(١) ذكره ابن عطية (١/ ٤٢٠).

(٢) ينظر: «**تفسير الطبري**» (٣/ ٢٣٠).

(٣) منصور بن عمَّار بن كثير الواعظ، البَليغُ الصَّالحُ، الرَّبَّاني، أبو السَّرِيِّ السُّلَمي، الخُراساني، وقيل: البصري، كان عديمَ النظير في الموعظة والتَّذكير، روى عن اللَّيث، وابنِ لَهيعة، ومَعروف الخَيَّاط، وهِقْل بنِ زياد، والمُنْكَدِر بن محمد، وبشيرِ بنِ طَلْحة وجماعة، ولم يكن بالمُتَضَلِّع من الحديث.
قال أبو حاتِم: صاحبُ مواعِظ، ليس بالقوي.
وقال ابنُ عدي: حديثُهُ منكر.
وقال الدَّارقطني: يَروي عن ضعفاء أحاديثَ لا يُتابع عليها. =

آمنٌ، فلما سمع عَبْدُ المَلِكِ بْنُ مَرْوَان[١] منه هذا الكلامَ؛ بكَىٰ حتَّىٰ بَلَّ ثيابه، ثم قال له: ٱتْلُ عَلَيَّ، يا مَنْصُورُ، شَيْئاً منْ كتابِ اللَّهِ، فتلا عليه: ﴿يَوْمَ تَجِدُ كُلُّ نَفْسٍ مَا عَمِلَتْ مِنْ خَيْرٍ مُحْضَراً...﴾ الآيَةَ، فَقَالَ عَبْدُ المَلِكِ: قَتَلْتَنِي، يَا مَنْصُورُ، ثُمَّ غُشِيَ عَلَيْهِ. اهـ.

وقوله تعالى: ﴿قل إن كنتم تحبُّون اللَّه فٱتبعوني...﴾ الآية: قال الشيخُ العارفُ باللَّه ابْنُ أبي جَمْرَةَ (رضي اللَّه عنه): مِنْ علامةِ السعادةِ للشخْصِ: أنْ يكون مُعْتَنِياً بمعرفة السُّنَّة في جميعِ تصرُّفاته، والذي يكونُ كذلك هو دائمٌ في عبادة؛ في كلِّ حركاته وسكناته، وهذا هو طريقُ أهل الفَضْلِ؛ حتَّىٰ حُكِيَ عن بعضهم؛ أنه لم يأكُلِ البطِّيخَ سنين؛ لَمَّا لَمْ يبلُغْه كيفيَّةُ السُّنَّة في أَكْله، وكيف لاَ، واللَّه سبحانه يَقُولُ: ﴿قُلْ إِنْ كُنْتُمْ تُحِبُّونَ اللَّهَ فَٱتَّبِعُونِي يُحْبِبْكُمُ اللَّهُ﴾ والاتِّباعية الكاملةُ إنما تصحُّ بأنْ تكون عامَّة في كلِّ الأشياء، يعني: إلا ما خصَّصه به الدليلُ، جعلنا اللَّه من أهْلها في الدَّارَيْن. انتهى.

قال * ع[٢] *: قال الحَسَنُ بْنُ أَبِي الحَسَنِ، وابنُ جُرَيْج: إنَّ قوماً على عهد النبيِّ ﷺ قَالُوا: يَا مُحَمَّدُ، إنَّا نُحِبُّ رَبَّنَا، فنزلَتْ هذه الآيةُ، وقيل: أمر ﷺ أنْ يقولَ هذا القولَ لنصارَىٰ نَجْرَان.

قال * ع[٣] *: ويحتملُ أنْ تكون الآيةُ عامَّة لأهل الكتاب اليهود والنصارَىٰ؛ لأنهم كانوا يدَّعُون أنَّهم يحبُّون اللَّه، ويحبهم.

قال عِيَاضٌ: ٱعلَمْ أَنَّ مَنْ أَحبَّ شيئاً، آثره، وآثر موافقته، وإلا لم يكن صادقاً في حُبِّه، وكان مدَّعياً، فالصادقُ في حبِّ النبيِّ ﷺ، مَنْ تظهر علاماتُ ذلك عليه، وأولُها الاقتداءُ به، وٱتباعُ سنَّته، وٱتباعُ أقوالِهِ وأفعالِهِ، والتأدُّبُ بآدابه في عُسره ويُسْره؛ قال تعالى: ﴿قُلْ إِن كنتمْ تحبُّون اللَّه فٱتبعوني...﴾ الآية، قال عِيَاضٌ: رُوِيَ في الحديثِ، عن النبيِّ ﷺ؛ أَنَّهُ قَالَ: «مَنِ ٱسْتَمْسَكَ بِحَدِيثِي، وَفَهِمَهُ وَحَفِظَهُ، جَاءَ مَعَ القُرْآنِ، وَمَنْ

= ينظر: «**التاريخ الكبير**» (٧/ ٣٥٠)، و «**طبقات الصوفية**» (١٣٠، ١٣٦)، و «**السير**» (٩/ ٩٣ ـ ٩٤)، و «**النجوم الزاهرة**» (٢/ ٢٤٤).

(١) عبد الملك بن مروان بن الحكم، الأموي، القرشي، أبو الوليد: من أعاظم الخلفاء ودهاتهم، نشأ في «المدينة» فقيهاً واسع العلم، متعبداً، ناسكاً، وشهد يوم الدار مع أبيه، نقش خاتمه «آمنت باللَّه مخلصاً» توفي بـ «دمشق» سنة ٨٦هـ. انظر: «**ابن الأثير**» (٤/ ١٩٨)، و «**الطبري**» (٨/ ٥٦)، و «**الأعلام**» (٤/ ١٦٥).

(٢) ينظر: «**المحرر الوجيز**» (١/ ٤٢١ ـ ٤٢٢).

(٣) ينظر: «**المحرر الوجيز**» (١/ ٤٢٢).

٣٢ ـــــــ

قال * ع[1] *: والمحبَّةُ: إرادةٌ يقترنُ بها إقبالٌ من النَّفس ومَيْلٌ بالمعتَقِدِ، وقد تكونُ الإرادة المجرَّدة فيما يكره المريدُ، واللَّه تعالَىٰ يريدُ وقوع الكُفْر، ولا يحبُّه، ومحبَّة العَبْد للَّه تعالَىٰ يلزمُ عَنْها، ولا بدَّ أنْ يطيعه، ومحبَّةُ اللَّه تعالَىٰ أمارتُها للمتأمِّلِ أنْ يُرَى العَبْدُ مَهْدِيًّا مسدَّداً ذا قبولٍ في الأرض، فَلُطْفُ اللَّهِ تعالَىٰ بالعَبْدِ ورحمته إيَّاه هي ثمرةُ محبَّته، وبهذا النظَر يفسَّر لفظُ المَحَبَّةِ؛ حيثُ وقعَتْ من كتاب اللَّه عَزَّ وجَلَّ.

﴿۞ إِنَّ ٱللَّهَ ٱصْطَفَىٰٓ ءَادَمَ وَنُوحًا وَءَالَ إِبْرَٰهِيمَ وَءَالَ عِمْرَٰنَ عَلَى ٱلْعَٰلَمِينَ ﴿٣٣﴾ ذُرِّيَّةًۢ بَعْضُهَا مِنۢ بَعْضٍ ۗ وَٱللَّهُ سَمِيعٌ عَلِيمٌ ﴿٣٤﴾ إِذْ قَالَتِ ٱمْرَأَتُ عِمْرَٰنَ رَبِّ إِنِّى نَذَرْتُ لَكَ مَا فِى بَطْنِى مُحَرَّرًا فَتَقَبَّلْ مِنِّىٓ ۖ إِنَّكَ أَنتَ ٱلسَّمِيعُ ٱلْعَلِيمُ ﴿٣٥﴾﴾

وقوله تعالى: ﴿إن اللَّه اصطفَىٰ آدم ونُوحاً...﴾ الآية: لما مضَىٰ صدْرٌ مِنْ مُحَاجَّةِ نصارَىٰ نَجْرَانَ، والردُّ عليهم وبيانُ فسادِ ما هُمْ عليه، جاءَتْ هذه الآياتُ مُعْلِمَةً بصورةِ الأمر الذي قد ضَلُّوا فيه، ومُنْبِئَةً عن حقيقته، كيف كانَتْ، فبدأ تعالَىٰ بذكْرِ فضْل آدم ومَنْ ذُكِرَ بعده، ثم خَصَّ امرأة عِمْرَانَ بالذكْرِ؛ لأنَّ القصْدَ وصْفُ قصَّة القَوْم إلى أنْ يبيِّن أمر عيسَىٰ (عليه السلام)، وكيف كان، وانصرف «نُوحٌ»، مع عُجْمَتِهِ وتعريفِهِ؛ لخفَّة الاسم؛ كَهُودٍ وَلُوطٍ، قال الفَخْرُ[2] هنا: اعلَمْ أنَّ المخلوقاتِ علَىٰ قسمَيْنِ: مكلَّفٍ، وغيْرِ مكلَّفٍ، واتفقوا علَىٰ أنَّ المكلَّف أفْضَلُ من غير المكلَّفِ، واتفقوا على أنَّ أصنافَ المكلَّفين أربعةٌ: الملائكةُ، والإنْسُ، والْجِنُّ، والشَّيَاطِين.

* ت *: تأمَّله جَعَلَ الشياطين قسيماً للجِنِّ .اهـ.

والآلُ؛ في اللغة: الأَهْلُ، والقَرَابَة، ويقال للأَتْبَاع، وأهل الطَّاعة: آل، والآلُ؛ في الآيةِ: يحتملُ الوجهَيْنِ، فَإِنْ أُريدَ بالآلِ: القَرَابَةُ، فالتقديرُ أنَّ اللَّهَ اصطفَىٰ هؤلاءِ على عَالِمِي زمانِهِمْ، أو على العَالَمِينَ جميعاً؛ بأنْ يقدِّر نبيُّنا محمَّد ﷺ من آل إبراهيم، وإن أُرِيدَ بالآلِ: الأَتْبَاعُ، فيستقيمُ دُخُول أمَّة نبيِّنا محمَّد ﷺ في الآلِ؛ لأنها علَىٰ ملَّةِ إبراهيم.

وقوله تعالى: ﴿ذُرِّيَّة بعْضُها مِنْ بَعْضٍ﴾، أي: متشابهينَ في الدِّين، والحالِ، وعِمْرَانُ/ هو رجلٌ من بني إسرائيل، وامرأة عِمْرَانَ اسمُها حَنَّةُ، ومعنَىٰ: ﴿نَذَرْتُ﴾: جعلْتُ لكَ ما في بطْنِي محرَّراً، أي: حَبِيساً علَىٰ خدْمةِ بَيْتِكَ، محرَّراً من كلِّ خدمةٍ وشُغْلٍ من أشغال الدنيا، والبَيْتُ الذي نَذَرَتْهُ له هو بَيْتُ المَقْدِسِ، ﴿فَتَقَبَّلْ منِّي﴾، أي: ارْضَ عَنِّي

٨٣ ب

(١) ينظر: «المحرر الوجيز» (١/ ٤٢٢).

(٢) ينظر: «مفاتيح الغيب» (٨/ ١٨).

٣٤ ـــــــ

قَالَ: «إِنَّكُمْ تُدْعَوْنَ يَوْمَ القِيَامَةِ بِأَسْمَائِكُمْ وَأَسْمَاءِ آبَائِكُمْ، فَأَحْسِنُوا أَسْمَاءَكُمْ»[١]. وفي صحيح مُسْلِم، عن ٱبْنِ عُمَرَ، عن النبيِّ ﷺ؛ أَنَّهُ قَالَ: «إِنَّ أَحَبَّ أَسْمَائِكُمْ إِلَى اللَّهِ عَزَّ وَجَلَّ عَبْدُ اللَّهِ، وعَبْدُ الرَّحْمَنِ»[٢] وفي سنن أبي دَاوُدَ والنَّسَائِيِّ، وغيرِهِمَا، عن أبي وَهْب الجُشَمِيِّ، قال: قَالَ النَّبِيُّ ﷺ: «تَسَمَّوْا بِأَسْمَاءِ الأَنْبِيَاءِ، وَأَحَبُّ الأَسْمَاءِ إِلَى اللَّهِ تَعَالَىٰ عبْدُ اللَّهِ وَعَبْدُ الرَّحْمَنِ، وَأَصْدَقُهَا حَارِثٌ وَهَمَّامٌ، وَأَقْبَحُهَا حَرْبٌ ومُرَّة»[٣]. اهـ.

وفي الحديثِ، عن النبيِّ ﷺ، مِنْ روايةِ أبي هُرَيْرة، قَالَ: «كُلُّ مَوْلُودٍ مِنْ بَنِي آدَمَ لَهُ طَعْنَةٌ مِنَ الشَّيْطَانِ، وَبِهَا يَسْتَهِلُّ الصَّبِيُّ إِلاَّ مَا كَانَ مِنْ مَرْيَمَ ٱبْنَةِ عِمْرَانَ، وٱبْنِهَا؛ فَإِنَّ أُمَّهَا

= (١٢/ ٧٩، ٨٩)، «**تهذيب الكمال**» (٣/ ١٦٠٣)، «**الجرح والتعديل**» (٩/ ٣٦٨)، «**التاريخ**» لابن معين (٢/ ١٤٦)، «**الكنى والأسماء**» (١/ ٢٧)، «**تنقيح المقال**» (٣/ ١٦)، «**المصباح المضيء**» (١/ ١٥١).

(١) أخرجه أبو داود (٢/ ٧٠٥)، كتاب «الأدب»، باب في تغيير الأسماء، حديث (٤٩٤٨)، وأحمد (٥/ ١٩٤)، والدارمي (٢/ ٢٩٤)، كتاب «الاستئذان»، باب في حسن الأسماء، وابن حبان (٥٨١٨)، والبيهقي (٩/ ٣٠٦)، كتاب «الضحايا»، باب ما يستحب أن يسمى به. وأبو نعيم في «**الحلية**» (٥/ ١٥٢)، والبغوي في «**شرح السنة**» (٦/ ٣٨٢ـ بتحقيقنا) كلهم من طريق عبد اللَّه بن أبي زكريا الخزاعي عن أبي الدرداء مرفوعاً.

وقال البيهقي: هذا مرسل؛ ابن أبي زكريا لم يسمع من أبي الدرداء.

قال ابن أبي حاتم في «**المراسيل**» (ص ١١٣) رقم (٤١٠): سمعت أبي يقول: عبد اللَّه بن أبي زكريا لم يسمع أبا الدرداء. اهـ.

وأشار إلى هذا الانقطاع أيضاً الحافظ المنذري في «**الترغيب**» (٢/ ٦٩٧).

(٢) أخرجه مسلم (٣/ ١٦٨٢)، كتاب «الأدب»، باب النهي عن التكني بأبي القاسم، حديث (٢/ ٢١٣٢)، وأبو داود (٢/ ٧٠٥)، كتاب «الأدب» باب في تغيير الأسماء، حديث (٤٩٤٩)، والترمذي (٥/ ١٣٢) كتاب «الأدب»، باب ما جاء ما يستحب من الأسماء، حديث (٢٨٣٣)، وابن ماجة (٢/ ١٢٢٩)، كتاب «الأدب»، باب ما يستحب من الأسماء، حديث (٣٧٢٨)، والبيهقي (٩/ ٣٠٦)، والبغوي في «**شرح السنة**» (٦/ ٣٨٦، ٣٨٧ـ بتحقيقنا) من حديث ابن عمر مرفوعاً.

وقال الترمذي: حديث حسن غريب.

وللحديث شاهد من حديث أنس: أخرجه أبو يعلى (٥/ ١٦٤) رقم (٢٧٧٨) من طريق إسماعيل بن مسلم المكي عن الحسن عن أنس قال: قال رسول اللَّه ﷺ: «أحب الأسماء إلى اللَّه: عبد اللَّه، وعبد الرحمن، والحارث».

وذكره الهيثمي في «**المجمع**» (٨/ ٥٢) وقال: رواه أبو يعلى، وفيه إسماعيل بن مسلم المكي، وهو ضعيف اهـ.

وذكره أيضاً الحافظ في «**المطالب العالية**» (٢٨٠٢)، وعزاه لأبي يعلى، وقال: له شاهد من حديث ابن عمر في صحيح مسلم.

(٣) أخرجه أبو داود (٤/ ٢٨٧ـ ٢٨٨)، كتاب «الأدب»، باب تغيير الأسماء، حديث (٤٩٥٠)، والنسائي (٦/ ٢١٨)، كتاب «الخيل»، باب ما يستحب من شية الخيل، من حديث أبي وهب الجشمي.

قَالَتْ حِينَ وَضَعْتَها: ﴿وإِنِّي أُعِيذُهَا بِكَ وَذُرِّيَّتها مِنَ الشَّيْطَانِ الرَّجِيمِ﴾، فَضُرِبَ بَيْنَهُمَا حِجَابٌ، فَطَعَنَ الشَّيْطَانُ فِي الحَجابِ»[1]، وَقَدِ ٱخْتلفت ألفاظُ هذا الحديثِ، والمعنىٰ واحد؛ كما ذكرته، قال النوويُّ: بَاب مَا يُقَالُ عند الولادةِ[2]: رُوِّينَا في كتاب ابْنِ السُّنِّيِّ، عن فاطمة[3] (رضي اللَّه عنها) «أنَّ رَسُولَ اللَّهِ ﷺ، لمَّا دَنَا ولادَهَا، أَمَر أُمَّ سَلْمَة، وَزَيْنَبَ بِنْتَ جَحْشٍ؛ أنْ تَأْتِيَاهَا، فَتَقْرَآ عِنْدَهَا آيَةَ الكُرْسيِّ، و ﴿إِنَّ رَبَّكُمُ اللَّهُ. . .﴾ إلى آخر الآيَةِ،

---

(١) أخرجه الطبري في «تفسيره» (٦/ ٣٣٦ ـ شاكر) رقم (٦٨٨٤)، (٦٨٨٥)، (٦٨٨٦)، والحاكم (٢/ ٥٩٤) كلاهما من طريق يزيد بن عبد اللَّه بن قسيط عن أبي هريرة به.
وقال الحاكم: صحيح الإسناد، ولم يخرجاه. ووافقه الذهبي. وهذه الرواية ذكرها السيوطي في «الدر المنثور» (٢/ ٣٤) وزاد نسبتها إلى عبد بن حميد.
وأخرجه البخاري (٨/ ٦٠) كتاب «التفسير»، باب ﴿وإني أعيذها بك وذريتها من الشيطان الرجيم﴾، حديث (٤٥٤٨) و (٦/ ٥٤١) كتاب «أحاديث الأنبياء»، باب ﴿واذكر في الكتاب مريم﴾، حديث (٣٤٣١)، ومسلم (٤/ ١٨٣٨) كتاب «الفضائل»، باب فضائل عيسى عليه السلام، حديث (١٤٦/ ٢٣٦٦)، وأحمد (٢/ ٢٣٣، ٢٧٤ـ ٢٧٥)، والطبري في «تفسيره» (٦/ ٣٣٩ـ شاكر) رقم (٦٨٩١)، وابن حبان (٦٢٣٥ـ الإحسان)، والواحدي في «الوسيط» (١/ ٤٣١ـ بتحقيقنا)، والبغوي في «معالم التنزيل» (١/ ٢٩٥) كلهم من طريق الزهري عن سعيد بن المسيب عن أبي هريرة به.
وأخرجه الطبري (٦/ ٣٤٣ـ شاكر) رقم (٦٨٩٩)، وأبو يعلى (١٠/ ٣٧٦) رقم (٥٩٧١) من طريقين عن الزهري عن أبي سلمة عن أبي هريرة.
وأخرجه البخاري (٦/ ٣٨٨ ـ ٣٨٩) كتاب «بدء الخلق»، باب صفة إبليس وجنوده، حديث (٣٢٨٦)، والحميدي (٢/ ٤٥٠) رقم (١٠٤٢)، كلاهما من طريق أبي الزناد عن الأعرج عن أبي هريرة به.
وأخرجه مسلم (٤/ ١٨٣٨)، كتاب «الفضائل»، باب فضائل عيسى عليه السلام، حديث (١٤٧/ ٢٣٦٦)، والطبري في «تفسيره» (٦/ ٣٣٨ـ شاكر) كلاهما من طريق عبد اللَّه بن وهب عن عمرو بن الحارث؛ أن أبا يونس سليمان مولى أبي هريرة حدثه عن أبي هريرة به.
والحديث ذكره السيوطي في «الدر المنثور» (٢/ ٣٤)، وزاد نسبته إلى ابن المنذر، وابن أبي حاتم.

(٢) ينظر: «حلية الأبرار» (ص ٣١٨).

(٣) هي: فاطمة بنت رسول اللَّه ﷺ، الزهراء، سيدة نساء العالمين ما عدا مريم بنت عمران. أمها: خديجة بنت خويلد بن وهب. . كنيتها: أم أبيها.
هي أول من غُطي نعشها في الإسلام، ثم بعدها زينب بنت جحش، كانت أحب الناس إلى رسول اللَّه، وأول آل بيته لحوقاً به بعد موته، وقد كتبت في سيرتها المؤلفات الكثيرة، ولا يتسع المقام لذكر شيء منها. توفيت لثلاث خلون من رمضان سنة (١١) هـ وكان عمرها (٢٩) سنة.
تُنظر ترجمتها في: «أسد الغابة» (٧/ ٢٢٠)، «الإصابة» (٨/ ١٥٧)، «الثقات» (٣/ ٣٣٤)، «بقي بن مخلد» (١٣٧)، «تجريد أسماء الصحابة» (٢/ ٢٩٤)، «تقريب التهذيب» (٢/ ٦٠٩)، «تهذيب التهذيب» (١٢/ ٤٤٠)، «تهذيب الكمال» (٣/ ١٦٩١)، «أعلام النساء» (٤/ ١٠٨)، «السمط الثمين» (١٧١)، «الدر المنثور» (٣٥٩)، «الاستيعاب» (٤/ ١٨٩٣)، «حلية الأولياء» (٢/ ٢٩).

وتُعَوِّذَانِهَا بِالمُعَوِّذَتَيْنِ»[١]. انتهى.

وقوله تعالى: ﴿فتقبَّلها ربُّها بقبولٍ حَسَن﴾: إخبار منه سبحانه لمحمَّد ﷺ؛ بأنه رَضِيَ مَرْيَمَ لخدمة المَسْجد؛ كما نذَرَتْ أُمُّهَا وسَنَّىٰ لها الأَمَلَ في ذلك.

وقوله سبحانه: ﴿وأنبتها نباتاً حسناً﴾: عبارةٌ عن حُسْن النشأة في خِلْقَةٍ وخُلُقٍ/. ٨٤أ

* ص *: ﴿بِقَبُولٍ﴾ مصدر علَىٰ غير الصَّدْرِ، والجاري علَىٰ: تَقَبَّلَ تَقَبُّلاً، وعلى قَبِلَ قَبُولاً، و ﴿نَبَاتاً﴾: مصدرٌ منصوبٌ بـ «أَنْبَتَهَا»؛ علَىٰ غير الصَّدْر. انتهى.

وقوله تعالى: ﴿وكفَّلها زكريَّا﴾ معناه: ضمَّها إلى إنفاقه وحِضْنِهِ، والكَافِلُ: هو المربِّي، قال السُّدِّيُّ وغيره: إنَّ زكريَّا كان زَوْجَ أختها[٢]؛ وَيَعْضُدُ هذا القوْلَ قولُهُ ﷺ في يَحْيَىٰ وعِيسَىٰ: «ٱبْنَا الخَالَةِ»، والذي عليه النَّاس: أنَّ زكريَّا إنما كفَّلها بالاِستهامِ[٣]؛ لتشاحِّهم حينئذٍ فيمَنْ يكفُلُ المحرَّر.

وقوله تعالى: ﴿كلَّما دخَلَ عليها زكريَّا المحْرَابَ وجد عنْدها رزقاً﴾: المِحْرَابُ: المَبْنَى الحَسَنُ، ومِحْرَابُ القَصْر: أشرف ما فيه؛ ولذلك قيل لِأَشْرَفِ مَا في المُصَلَّىٰ؛ وهو موقِفُ الإمام: مِحْرَاب، ومعنى ﴿رِزْقاً﴾، أيْ: طعاماً يتغذَّى به، لم يَعْهَدْهُ، ولا عَرفَ كيف جُلِبَ إليها، قال مجاهد وغيره: كان يجدُ عندها فاكهةَ الشِّتاءِ في الصَّيْفِ، وفاكهةَ الصَّيْفِ في الشتاءِ[٤]، ونحوه عن ابن عَبَّاس إلاَّ أنه قال: ثِمَار الجَنَّة[٥]، وقوله: ﴿أَنَّىٰ﴾: معناه: كَيْفَ، ومِنْ أَيْنَ، وقولها: ﴿مِنْ عِنْدِ اللَّه﴾ دليلٌ علَىٰ أنه ليس مِنْ جَلْب بَشَرٍ، قال الزَّجَّاج. وهذا من الآية الَّتي قال اللَّه تعالَىٰ: ﴿وَجَعَلْنَاهَا وَٱبْنَهَا آيَةً لِلْعَالَمِينَ﴾ [الأنبياء: ٩١] وقولها: ﴿إِنَّ اللَّه يرزُقُ مَنْ يشاء بغَيْر حسَابٍ﴾: تقرير لكون ذلك الرزْقِ من عند اللَّه، وذهب الطَّبَرِيُّ إلى أنَّ ذلك ليس من قولِ مرْيَمَ، وأنَّه خبر من اللَّه تعالَىٰ لمحمَّد ﷺ، واللَّه

---

(١) أخرجه ابن السني في «عمل اليوم والليلة» رقم (٦٢٥)، وقال الألباني في تعليقه على «الكلم الطيب» (ص ١١٠): موضوع.

(٢) أخرجه الطبري في «تفسيره» (٣/ ٢٤٢) برقم (٦٨٩٩)، وذكره السيوطي في «تفسيره»، وعزاه لابن مسعود، وابن عباس، وناس من الصحابة.

(٣) استهم الرجلان: تقارعا، والاستهام: المغالبة بالقرعة. ينظر: «لسان العرب» (٢١٣٥) (سهم) بتصرف.

(٤) أخرجه الطبري في «تفسيره» (٣/ ٢٤٤) برقم (٦٩٢٢)، وذكره الماوردي في «تفسيره» (١/ ٣٨٨)، وابن عطية (١/ ٤٢٦)، والسيوطي في «الدر المنثور» (٢/ ٣٦)، وعزاه لابن جرير.

(٥) ذكره ابن عطية (١/ ٤٢٦).

٣٨ ـــــــ

دَلَّ علَيْه ما ذُكِرَ، تقديره: فَقَبِلَ اللَّهُ دُعَاءَهُ، وبَعَثَ المَلَكَ، أو الملائكة، فنادتْهُ، وذكر جمهورُ المفسِّرين؛ أنَّ المنادِي إنما هو جبريلُ، وقال قومٌ: بل نادته ملائكةٌ كثيرةٌ؛ حسْبما تقتضيه ألفاظ الآيةِ، قلت: وهذا هو الظاهرُ، ولا يعدل عنه إلا أن يصحَّ في ذلك حديثٌ عنه ﷺ، فيتَّبَع.

﴿فَنَادَتْهُ ٱلْمَلَٰٓئِكَةُ وَهُوَ قَآئِمٌ يُصَلِّى فِى ٱلْمِحْرَابِ أَنَّ ٱللَّهَ يُبَشِّرُكَ بِيَحْيَىٰ مُصَدِّقًۢا بِكَلِمَةٍ مِّنَ ٱللَّهِ وَسَيِّدًا وَحَصُورًا وَنَبِيًّا مِّنَ ٱلصَّٰلِحِينَ ﴿٣٩﴾ قَالَ رَبِّ أَنَّىٰ يَكُونُ لِى غُلَٰمٌ وَقَدْ بَلَغَنِىَ ٱلْكِبَرُ وَٱمْرَأَتِى عَاقِرٌ قَالَ كَذَٰلِكَ ٱللَّهُ يَفْعَلُ مَا يَشَآءُ ﴿٤٠﴾ قَالَ رَبِّ ٱجْعَل لِّىٓ ءَايَةً قَالَ ءَايَتُكَ أَلَّا تُكَلِّمَ ٱلنَّاسَ ثَلَٰثَةَ أَيَّامٍ إِلَّا رَمْزًا وَٱذْكُر رَّبَّكَ كَثِيرًا وَسَبِّحْ بِٱلْعَشِىِّ وَٱلْإِبْكَٰرِ ﴿٤١﴾﴾

وقوله تعالى: ﴿فَنَادَتْهُ﴾ عبارةٌ تستعملُ في التبشيرِ، وفي ما ينبغي أنْ يسرع/ به، ويُنهَىٰ إلى نفس السامع ليسرَّ به، فلم يكُنْ هذا من الملائكةِ إخباراً علَىٰ عرف الوحْيِ، بل نداء كما نادَى الرَّجُلُ الأنصاريُّ كَعْبَ بْنَ مَالِكٍ مِنْ أعلى الجَبَلِ. ٨٤ ب

وقوله تعالى: ﴿وهو قَائِمٌ يصلِّي في المحرابِ﴾، يعني: بـ «المِحْرَابِ»؛ في هذا الموضع: موقفَ الإمامِ من المسجدِ، ويَحْيَى: اسمٌ سمَّاه اللَّه به قَبْلَ أنْ يولَدَ، و ﴿مُصدِّقاً﴾ نصْبٌ على الحال، قال ابنُ عَبَّاس وغيره: الكلمةُ هنا يرادُ بها عِيسَى ابْنُ مَرْيَمَ.

قال * ع[1] *: وسَمَّى اللَّه تعالَىٰ عِيسَىٰ كلمةً، إذْ صدر عن كَلِمةٍ منه تعالَىٰ، وهي «كُنْ»، لا بسبب إنسان.

وقوله تعالى: ﴿وَسَيِّداً﴾: قال قتادة: أيْ: واللَّهِ سَيِّدٌ في الحِلْمِ والعبادةِ والوَرَعِ[2].

قال * ع[3] *: مَنْ فَسَّر السؤدد بالحِلْم، فقَدْ أحرز أكْثَر معنى السؤددِ، ومَنْ جَرَّد تفسيره بالعِلْمِ والتقى ونحوه، فلم يفسِّره بحَسَب كلامِ العربِ، وقد تحصَّل العلْم ليحيى ـ عليه السلام ـ بقوله: ﴿مصدِّقاً بكَلِمَةٍ مِنَ اللَّهِ﴾، وتحصَّل التقَىٰ بباقِي الآية، وخصَّه اللَّه بذكْرِ السؤددِ الذي هو الاِعتمالُ في رِضَا النَّاس على أشْرَفِ الوجوهِ، دون أنْ يوقع في باطِل هذا اللفظ يعمُّ السؤددَ، وتفصيلُهُ أن يقالَ: بذل الندى، وهذا هو الكَرَمُ، وكَفُّ الأذَىٰ، وهنا

---

(١) ينظر: «المحرر الوجيز» (١/ ٤٢٩).

(٢) أخرجه الطبري في «تفسيره» (٣/ ٢٥٣) برقم (٦٩٦١) وذكره ابن عطية (١/ ٤٢٩).

(٣) ينظر: «المحرر الوجيز» (١/ ٤٢٩).

٤٠ ـــــــ

الأوقات، حاطَّة إلى الدنيا، ثم هي؛ في حَقِّ مَنْ أُقْدِرَ عَلَيْها، وقام بالواجب فيها، ولم تَشْغَلْهُ عن ربِّهِ ـ درجةٌ عُلْيَا، وهي درجةُ نبيِّنا محمَّد ﷺ، أيْ: وسائرِ النبيِّين .اهـ من «الشِّفَا»[1].

وباقي الآية بيِّن.

ورُوِيَ مِنْ صلاحه/ ـ عليه السلام ـ؛ أنَّهُ كان يعيشُ من العُشْب، وأنه كان كثير البُكَاء من خَشْية اللَّه؛ حتى اتخذ الدمْعُ في وَجْهه أخدودًا. ٨٥أ

* ص *: و ﴿مِنَ الصَّالِحِينَ﴾، أي: من أصلاب الأنبياء، أو صالحاً من الصَّالحين، فيكون صفةً لموصوفٍ محذوفٍ. اهـ.

قلت: والثاني أحْسَنُ، والأولُ تحصيلُ الحاصلِ، فتأمَّله.

وقوله تعالى: ﴿قال رَبِّ أَنَّىٰ يكون لي غلامٌ وقد بَلَغَنِيَ الكِبَرُ...﴾ الآية: ذهب الطَّبَرِيُّ[2] وغيره إلي أنَّ زكريَّا لَمَّا رأَىٰ حال نَفْسه، وحال امرأته، وأنها ليستْ بحالِ نسلٍ، سأل عن الوَجْه الذي به يكونُ الغلامُ، أتبدلُ المرأةُ خِلْقَتَهَا أمْ كيْفَ يكُون؟

قال * ع[3] *: وهذا تأويلٌ حسن لائقٌ بزكريَّا ـ عليه السلام ـ.

وَ ﴿أَنَّىٰ﴾: معناها: كَيْفَ، ومِنْ أَيْنَ، وحسن في الآية ﴿بَلَغَنِيَ الكِبَرُ﴾؛ من حيثُ هي عبارةُ وَاهِنٍ منفعلٍ.

وقوله: ﴿كَذَٰلِكَ﴾، أي: كهذه القُدْرةِ المستغْرَبَةِ قُدْرَةُ اللَّهِ، ويحتمل أن تكون الإشارة بذلك إِلَىٰ حال زكريَّا، وحالِ امرأتِهِ؛ كأنه قال: رَبِّ، علَىٰ أيِّ وجه يكونُ لنا غلامٌ، ونحن بحالِ كذا، فقال له: كما أَنْتُمَا يكونُ لكُمَا الغلامُ، والكلامُ تامٌّ؛ علَىٰ هذا التأويل في قوله: ﴿كَذَٰلِكَ﴾.

وقوله: ﴿اللَّه يفعلُ ما يشاء﴾: جملةٌ مبيِّنة مقرِّرة في النفْسِ وقوعَ هذا الأمْر المستغْرَبِ.

وقوله: ﴿قال ربِّ اجْعَلْ لي آية﴾، أي: علامة، قالَتْ فرقة من المفسِّرين لم يكنْ

---

(١) ينظر: «الشفا» (١١٦).

(٢) ينظر «تفسير الطبري» (٣/ ٢٥٦ـ ٢٥٧).

(٣) ينظر: «المحرر الوجيز» (١/ ٤٣١).

٤٢ ـــــــ

الذكْرِ والمعرفةِ، وٱستدامتها بالقَلْب .اهـ.

وقوله تعالى: ﴿وسَبِّح﴾: معناه: قلْ سُبْحَانَ اللَّهِ، وقال قومٌ: معناه صَلِّ، والأول أصوبُ؛ لأنه يناسب الذكْرَ، ويستغربُ مع ٱمتناع الكلام مع النَّاسِ، والعَشِيُّ، في اللغة: من زوالِ الشَّمْسِ إلى مغيبها، والإِبْكَارُ: مصدرُ أَبْكَرَ الرَّجُلُ، إذا بادر أَمْرَهُ من لَدُنْ طلوع الفجر إلى طلوع الشمْسِ، وتتمادَى البُكْرَة شَيْئاً بعد طلوع الشمس، يقال: أَبْكَرَ الرجُلُ وبَكَّرَ.

﴿وَإِذْ قَالَتِ ٱلْمَلَٰٓئِكَةُ يَٰمَرْيَمُ إِنَّ ٱللَّهَ ٱصْطَفَىٰكِ وَطَهَّرَكِ وَٱصْطَفَىٰكِ عَلَىٰ نِسَآءِ ٱلْعَٰلَمِينَ ﴿٤٢﴾ يَٰمَرْيَمُ ٱقْنُتِى لِرَبِّكِ وَٱسْجُدِى وَٱرْكَعِى مَعَ ٱلرَّٰكِعِينَ ﴿٤٣﴾﴾

وقوله تعالى: ﴿وإذْ قالت الملائكة﴾: العامل في «إذْ»: «ٱذْكُرْ»؛ لأن هذه الآياتِ كلَّها إنما هي إخبارات بغَيْبٍ تدلُّ على نبوَّة نبيِّنا محمَّد ﷺ، مَقْصِدُ ذِكْرها هو الأظهر في حِفْظِ رَوْنَقِ الكلام.

و ﴿ٱصْطَفَاكِ﴾: معناه: تَخَيَّرَكِ لطاعته، و ﴿طَهَّرك﴾: معناه: من كُلِّ ما يَصِمُ النساء في خَلْقٍ، أو خُلُقٍ، أو دِينٍ؛ قاله مجاهد وغيره[1]، وقولُ الزَّجَّاجِ: قد جاء في التفْسير؛ أنَّ معناه: طَهَّرك من الحَيْض والنفاسِ ـ يحتاج إلى سند قويٍّ، وما أحفظُه، و ﴿العَالَمِينَ﴾ يحتملُ عَالَمَ زَمانها.

قال * ع[2] *: وسائغ أنْ يتأوَّل عموم الاِصطفاء على العَالَمِينَ، وقد قال بعضُ الناس: إن مريم نَبِيَّةٌ من أَجْلِ مخاطَبَةِ الملائكةِ لها، وجمهورُ النَّاسِ علَىٰ أنها لم تُنَبَّإِ ٱمرأةٌ، و ﴿ٱقْنُتِي﴾ معناه: ٱعبُدِي، وأَطِيعِي؛ قاله الحَسَن وغيره[3]، ويحتمل أنْ يكون معناه: أَطِيلِي القيامَ في الصَّلاة، وهذا هو قولُ الجمهورِ، وهو المناسبُ في المعنَىٰ لقوله: ﴿وٱسْجُدِي﴾، وروى مجاهدٌ؛ أنها لما خوطِبَتْ بهذا، قامَتْ حتى وَرِمَتْ قَدَماها، وروى الأوزاعيُّ: حَتَّىٰ سَالَ الدَّمُ والقَيْحُ من قَدَمَيْهَا، وروي أنَّ الطَّيْرَ كَانَتْ، تنزلُ علَىٰ رَأْسِهَا تظُنُّها جَمَاداً.

واختلف المتأوِّلون، لِمَ قُدِّمَ السُّجودُ على الركوع.

---

(١) ذكره ابن عطية في «تفسيره» (١/ ٤٣٣).

(٢) ينظر: «المحرر الوجيز» (١/ ٤٣٤).

(٣) أخرجه الطبري (٣/ ٢٦٥) برقم (٧٠٤٦)، وذكره ابن عطية (١/ ٤٣٤).

فقال قوم: كان ذلك في شرعِهِمْ، والقول عندي في ذلك: أنَّ مريم أُمِرَتْ بفَصْلَيْنِ ومَعْلَمَيْنِ مِن مَعَالِمِ الصلاة، وهما طُولُ القيامِ، والسُّجُودُ، وخُصَّا بالذكْرِ لشرفهما، وهذانِ يَخْتَصَّان بصلاتها مفْرَدةً وإلاَّ فمن يصلِّي وراءَ إمامٍ، فليس يقال له: أَطِلْ قِيَامَكَ، ثم أمرتْ بعدُ بالصَّلاة في الجماعةِ، فقيل لها: ﴿وارْكَعِي مَعَ الرَّاكِعِينَ﴾، وقُصِدَ هنا مَعْلَمٌ آخر من مَعَالِمِ الصلاةِ لئلاَّ يتكرَّر اللفظ، ولم يرد في الآية الركوع والسجود الذي هو منتظمٌ في ركْعَةٍ واحدةٍ، واللَّه أعلم.

وقال * ص *: قوله: ﴿وَارْكَعِي﴾، الواو: لا ترتّب، فلا يسأل، لِمَ قُدِّم السجود، إلا من جهة علْمِ البيانِ، وجوابه أنه قدّم؛ لأنه أقربُ ما يكونُ العَبْدُ فيه مِنْ ربِّه، فكان أشْرَفَ، وقيل: كان مقدَّماً في شرعهم .اهـ.

﴿ذَٰلِكَ مِنْ أَنۢبَآءِ ٱلْغَيْبِ نُوحِيهِ إِلَيْكَ ۚ وَمَا كُنتَ لَدَيْهِمْ إِذْ يُلْقُونَ أَقْلَٰمَهُمْ أَيُّهُمْ يَكْفُلُ مَرْيَمَ ۖ وَمَا كُنتَ لَدَيْهِمْ إِذْ يَخْتَصِمُونَ ﴿٤٤﴾ إِذْ قَالَتِ ٱلْمَلَٰٓئِكَةُ يَٰمَرْيَمُ إِنَّ ٱللَّهَ يُبَشِّرُكِ بِكَلِمَةٍ مِّنْهُ ٱسْمُهُ ٱلْمَسِيحُ عِيسَى ٱبْنُ مَرْيَمَ وَجِيهًا فِى ٱلدُّنْيَا وَٱلْءَاخِرَةِ وَمِنَ ٱلْمُقَرَّبِينَ ﴿٤٥﴾ وَيُكَلِّمُ ٱلنَّاسَ فِى ٱلْمَهْدِ وَكَهْلًا وَمِنَ ٱلصَّٰلِحِينَ ﴿٤٦﴾ قَالَتْ رَبِّ أَنَّىٰ يَكُونُ لِى وَلَدٌ وَلَمْ يَمْسَسْنِى بَشَرٌ ۖ قَالَ كَذَٰلِكِ ٱللَّهُ يَخْلُقُ مَا يَشَآءُ ۚ إِذَا قَضَىٰٓ أَمْرًا فَإِنَّمَا يَقُولُ لَهُۥ كُن فَيَكُونُ ﴿٤٧﴾ وَيُعَلِّمُهُ ٱلْكِتَٰبَ وَٱلْحِكْمَةَ وَٱلتَّوْرَىٰةَ وَٱلْإِنجِيلَ ﴿٤٨﴾﴾

وقوله تعالى: ﴿ذلك مِنْ أنباء الغيب نوحيه إليك...﴾ الآية: هذه المخاطبةُ لنبيِّنا محمَّد ﷺ، والإشارة بذلك إلى ما تقدَّم ذكْرُهُ من القصصِ، والأنباء: الأخبار، والغَيْبُ: ما غَاب عن مدارك الإنسان، ونُوحِيهِ: معناه: نُلْقِيهِ في نَفْسِك في خفاءٍ، وَحَدُّ الوَحْيِ: إلقاء المعنَىٰ في النَّفْس في خفاءٍ، فمنه بالمَلَكِ، ومنه بالإلهام، ومنه بالإشارة، ومنه بالكِتَابِ.

٨٦أ وفي هذه الآية بيانٌ لنبوَّة نبيِّنا محمَّد ﷺ؛ إذ جاءهم بغُيُوب/ لا يعلمها إلا مَنْ شاهدها، وهو لَمْ يَكُنْ لديهم، أوْ مَنْ قرأها في كتبهم، وهو ﷺ أُمِّيٌّ من قومٍ أُمِّيِّينَ، أوْ: من أعلمه اللَّه بها، وهو ذاك ﷺ، و ﴿لَدَيْهِمْ﴾: معناه: عندهم ومَعَهُمْ.

وقوله: ﴿إذ يُلْقُونَ أقلامهم...﴾ الآية: جمهورُ العلماء علَىٰ أنه ٱستهام لأخذِها والمنافَسَةِ فيها، فروي أنهم أَلْقَوْا أقلامَهُمُ الَّتي كانوا يَكْتُبُونَ بها التوراةَ في النَّهْرِ، فروي أنَّ قَلَمَ زكريَّا صاعد الجرية، ومضَتْ أقلام الآخَرِينَ، وقيل غير هذا، قُلْتُ: ولفظ ابْنِ العَرَبِيِّ في «**الأحكام**» قال النبيُّ ﷺ: «فَجَرَتِ الأَقْلاَمُ وَعَلاَ قَلَمُ زَكَرِيَّا»[1] اهـ، وإذا ثبت الحديثُ،

---

(١) ينظر: «**تفسير القرطبي**» (٤/ ٨٦).

فلا نظر لأحدٍ معه.

و ﴿يَخْتَصِمُونَ﴾: معناه: يتراجَعُونَ القَوْلَ الجهيرَ في أمْرها.

وفي هذه الآية ٱستعمال القُرْعَةِ، والقُرعَةُ سُنَّة، «وكان النَّبِيُّ ﷺ، إذَا سَافَرَ، أقْرَعَ بَيْنَ نِسَائِهِ»[1] وقال ﷺ: «لَوْ يَعْلَمُونَ مَا فِي الصَّفِّ الأَوَّلِ، لاَسْتَهَمُوا عَلَيْهِ»[2].

واختلف أيضاً، هل الملائكةُ هنا عبارةٌ عن جِبْرِيلَ وحْده أوْ عن جماعةٍ من الملائكة؟

و ﴿وجيهاً﴾: نصبٌ على الحال، وهو من الوَجْهِ، أيْ: له وجْهٌ ومنزلةٌ عند اللَّه، وقالَ البخاريُّ: وجيهاً: شَريفاً اهـ.

﴿وَمِنَ المُقَرَّبِينَ﴾: معناه: مِنَ اللَّه تعالَىٰ، وكلامه في المَهْدِ: آيةٌ دالَّة علَىٰ براءة أُمِّه، وأَخبر تعالَىٰ عنه أنَّه أيضًا يكلِّم الناس كَهْلاً، وفائدةُ ذلك أنَّه إخبار لها بحَيَاتِهِ إلى سِنِّ الكهولة، قال جمهورُ النَّاس: الكَهْلُ الذي بَلَغَ سِنَّ الكهولةِ، وقال مجاهد: الكَهْلُ: الحليمُ؛

قال * ع[3] *: وهذا تفسيرٌ للكُهُولة بعَرَضٍ مصاحِبٍ لها في الأغلب، وٱختلَفَ النَّاسُ في حَدِّ الكهولة، فقيل: الكَهْلُ ٱبْنُ أَرْبَعِينَ، وقيل: ابنُ خَمْسَةٍ وثلاثينَ، وقيل: ابن ثلاثةٍ وثلاثين، وقيل: ابن ٱثْنَيْنِ وثلاثينَ، هذا حدُّ أَوَّلِهَا، وأمَّا آخرها، فٱثنان وخمسونَ، ثم يدْخُلُ سنُّ الشيخوخة.

وقولُ مَرْيَمَ: ﴿أَنَّى يَكُونُ لِي وَلَدٌ﴾: ٱستفهامٌ عن جهة حَمْلها، وٱستغرابٌ للحَمْلِ علَىٰ بَكَارتها، و «يَمْسَسْ»: معناه: يَطَأ ويُجَامِع.

* ص *: والبَشَر يُطْلَقُ على الواحِدِ والجمع .اهـ.

---

(١) أخرجه البخاري (٥/ ٢١٨)، كتاب «الهبة»، باب هبة المرأة لغير زوجها، الحديث (٢٥٩٣)، ومسلم (٤/ ٢١٣٠)، كتاب «التوبة»، باب في حديث الإفك، الحديث (٥٦/ ٢٧٧٠)، والنسائي في «الكبرى» (٥/ ٢٩٥ ـ ٢٩٦) كتاب «عشرة النساء»، باب قرعة الرجل بين نسائه إذا أراد السفر، حديث (٨٩٣١)، وابن الجارود في (٧٢٣) من طريق الزهري عن سعيد بن المسيب، وعروة بن الزبير، وعلقمة بن وقاص، وعبيد اللَّه بن عبد اللَّه عن عائشة قالت: «كان النبي ﷺ إذا أراد أن يخرج في سفر، أقرع بين أزواجه، فأيتهن خرج سهمها خرج بها معه.

(٢) تقدم.

(٣) ينظر: «المحرر الوجيز» (١/ ٤٣٧).

والكلامُ في قولِهِ: ﴿كَذَلِكِ﴾ كالكلام في أمر زكريَّا، وجاءَتِ العبارةُ في أمر زكريَّا: «يَفْعَلُ»، وجاءت هنا: «يَخْلُقُ»؛ من حيث إِنَّ أمر زكريَّا داخلٌ في الإِمكان الذي يتعارَفُ، وإِنْ قَلَّ، وقصَّة مريم لا تتعارَفُ البتَّة، فلفظ الخَلْق أقربُ إِلى الاِختراعِ، وأدَلُّ عليه.

وقوله تعالى: ﴿إِذا قَضَىٰ أَمْراً﴾: معناه: إِذا أراد إِيجاده، والأمر واحدُ الأمور، وهو مَصْدَرٌ سُمِّيَ به، والضميرُ في «لَهُ» عائدٌ على الأمْر والقول؛ على جهة المخاطبة.

وقوله: ﴿كُنْ﴾: خطابٌ للمَقْضِيِّ.

وقوله: ﴿فَيَكُونُ﴾؛ بالرفع: خطابٌ للمُخْبَر.

وقوله تعالى: ﴿ويعلِّمه الكتابَ...﴾ الآية: الكِتَابُ هنا: هو الخَطُّ باليد، وهو مصدر: كَتَبَ يَكْتُبُ؛ قاله جمهور المفسِّرين.

﴿وَرَسُولًا إِلَىٰ بَنِيٓ إِسْرَٰٓءِيلَ أَنِّي قَدْ جِئْتُكُم بِـَٔايَةٍ مِّن رَّبِّكُمْ أَنِّيٓ أَخْلُقُ لَكُم مِّنَ ٱلطِّينِ كَهَيْـَٔةِ ٱلطَّيْرِ فَأَنفُخُ فِيهِ فَيَكُونُ طَيْرًۢا بِإِذْنِ ٱللَّهِ وَأُبْرِئُ ٱلْأَكْمَهَ وَٱلْأَبْرَصَ وَأُحْيِ ٱلْمَوْتَىٰ بِإِذْنِ ٱللَّهِ وَأُنَبِّئُكُم بِمَا تَأْكُلُونَ وَمَا تَدَّخِرُونَ فِي بُيُوتِكُمْ إِنَّ فِي ذَٰلِكَ لَءَايَةً لَّكُمْ إِن كُنتُم مُّؤْمِنِينَ ﴿٤٩﴾ وَمُصَدِّقًا لِّمَا بَيْنَ يَدَيَّ مِنَ ٱلتَّوْرَىٰةِ وَلِأُحِلَّ لَكُم بَعْضَ ٱلَّذِي حُرِّمَ عَلَيْكُمْ وَجِئْتُكُم بِـَٔايَةٍ مِّن رَّبِّكُمْ فَٱتَّقُوا۟ ٱللَّهَ وَأَطِيعُونِ ﴿٥٠﴾ إِنَّ ٱللَّهَ رَبِّي وَرَبُّكُمْ فَٱعْبُدُوهُ هَٰذَا صِرَٰطٌ مُّسْتَقِيمٌ ﴿٥١﴾﴾

وقوله: ﴿وَرَسُولاً إِلَىٰ بَنِي إِسرائيل﴾، أي: ويجعله رسولاً، وكانت رسالةُ عِيسَىٰ - عليه السلام - إِلَىٰ بني إِسرائيل مبيِّناً حُكْمَ التوراة، ونَادِباً إِلى العَمَل بها، ومُحَلِّلاً أشياءَ ممَّا حرم فيها؛ كَالثُّرُوبِ ولُحُوم الإِبل، وأشياء من الحِيتَانِ والطَّيْر/، ومن أول القول لِمَرْيم إِلى قوله: ﴿إِسرائيل﴾: خطَابٌ لمريم، ومن قوله: ﴿أَنِّي قَدْ جِئْتُكُمْ﴾ إِلى قوله: ﴿مُسْتَقِيمٌ﴾: يحتملُ أنْ يكون خطاباً لمريم؛ علَىٰ معنى: يَكُونُ من قوله لِبَنِي إِسرائيل كَيْتَ وَكَيْتَ، ويكون في آخر الكلام محذوفٌ يدُلُّ عليه الظاهرُ، تقديره: فجاء عيسَىٰ بني إِسرائيل رسولاً، فقال لهم ما تقدَّم ذكْرُهُ، ويحتملُ أنْ يكون المحذوفُ مقدَّراً في صَدْرِ الكلام بعد قوله: ﴿إِلَىٰ بَنِي إِسْرَائِيلَ﴾، فيكون تقديره: فجاء عِيسَىٰ؛ كما بَشَّر اللَّهُ رسولاً إِلَىٰ بني إِسرائيل؛ بأَنِّي قد جئتكم، ويكون قوله: ﴿أَنِّي قَدْ جِئْتُكُمْ﴾ ليس بخِطَابٍ لِمَرْيَمَ، والأول أظهر.

٨٦ ب

وقوله: ﴿أَنِّي أَخْلُقُ لَكُمْ مِنَ الطِّينِ...﴾ الآية: قرأ نافعٌ: «إِنِّي أَخْلُقُ» بكسر الهمزة، وقرأ باقي السَّبْعة بفَتْحها، فوجه قراءةِ نافع إِمَّا القَطْعُ والاِستئناف، وإِما أنه فسَّر الآية بقوله: ﴿إِنِّي﴾، كما فسر المَثَلَ في قوله: ﴿كَمَثَلِ آدَمَ﴾ [آل عمران: ٥٩] ووجْه قراءة الباقين البَدَلُ

٣ ـ سورة آل عمران/ الآية: ٤٩ ـــــــ

وشُغْلَهُمْ، وحينئذ أُثِيرَتْ فيه العجائبُ، فلما جاء عِيسَىٰ ـ عليه السلام ـ بغرائبَ لا تقتضيها الأمزجةُ وأصولُ الطِّبِّ؛ وذلك إحياءُ الموتَىٰ، وإبراء الأكْمَهِ والأَبْرَصِ، عَلِمَتِ الأطبَّاء؛ أن هذه القوَّة من عند اللَّه، وهذا كأمْرِ السَّحَرَةِ مع موسَىٰ، والفُصَحَاءِ مع نبيِّنا محمَّد ﷺ، ووقع في التواريخِ المُتَرْجَمَة عن الأطبَّاء؛ أنَّ جَالِينُوسَ كانَ في زمنِ عيسَىٰ ـ عليه السلام ـ، وأنه رحَل إِلَيْهِ مِنْ رُومِيَّةَ إِلَى الشَّامِ، فَمَاتَ فِي طَرِيقِهِ ذلك.

وقوله: ﴿وأنبئكم بما تأكُلُونَ وما تَدَّخِرُونَ في بُيُوتكم...﴾ الآية: قال مجاهدٌ وغيره: كان عيسَىٰ ـ عليه السلام ـ مِنْ لَدُنْ طفوليَّته، وهو في الكُتَّابِ، يخبرُ الصِّبْيان بما يفعل آباؤهم في منازِلِهِمْ، وبما يُؤْكَلُ من الطعام، ويُدَّخَرُ، وكذلك إِلَىٰ أنْ نُبِّئَى، فكان يقول لكلِّ من سأله عن هذا المعنَىٰ: أَكَلْتَ البارحةَ كَذَا، وادَّخَرْتَ كذا[1]، وقال قتادةُ: معنَى الآية: إنما هو في نزول المائدةِ علَيْهم، وذلك أنَّها لما نزلَتْ، أخذ عليهم عَهْدَ أنْ يَأْكُلُوا ولا يَخْبَأَ أحدٌ شيئاً، ولا يدَّخره ولا يَحْمِله إِلَىٰ بيته، فَخَانُوا، وجعلوا يُخَبِّئُون، فكان عيسَىٰ ـ عليه السلام ـ يُخْبِرُ كلَّ أحدٍ عمَّا أكل، وعمَّا ادَّخَرَ في بَيْته من ذلك، وعوقبوا على ذلك[2].

وقوله: ﴿فاتقوا اللَّه وأطيعون﴾: تحذيرٌ، ودعاءٌ إلى اللَّه عزَّ وجلَّ.

وقوله: ﴿هذا صراطٌ مستقيمٌ﴾: إشارةٌ إلى قوله: ﴿إن اللَّه ربِّي وربُّكم فاعبدوه﴾، لأن ألفاظه جمعتِ الإيمان والطَّاعاتِ، والصِّرَاطُ: الطريقُ، والمُسْتَقِيم: الذي لا اعوجَاجَ فيه.

﴿۞ فَلَمَّآ أَحَسَّ عِيسَىٰ مِنْهُمُ ٱلْكُفْرَ قَالَ مَنْ أَنصَارِىٓ إِلَى ٱللَّهِ ۖ قَالَ ٱلْحَوَارِيُّونَ نَحْنُ أَنصَارُ ٱللَّهِ ءَامَنَّا بِٱللَّهِ وَٱشْهَدْ بِأَنَّا مُسْلِمُونَ ﴿٥٢﴾ رَبَّنَآ ءَامَنَّا بِمَآ أَنزَلْتَ وَٱتَّبَعْنَا ٱلرَّسُولَ فَٱكْتُبْنَا مَعَ ٱلشَّٰهِدِينَ ﴿٥٣﴾ وَمَكَرُوا۟ وَمَكَرَ ٱللَّهُ ۖ وَٱللَّهُ خَيْرُ ٱلْمَٰكِرِينَ ﴿٥٤﴾﴾

وقوله تعالى: ﴿فلمَّا أَحسَّ عِيسَىٰ منهم الكفر...﴾ الآية: قبل هذه الآية محذوفٌ، به يتمُّ اتِّسَاقُ الآيات، تقديره: فجاء عيسَىٰ؛ كما بَشَّر اللَّه به، فقالَ جميعَ ما ذُكِرَ لبنِي إسرائيل، ﴿فلَمَّا أَحسَّ﴾، ومعنى: ﴿أَحسَّ﴾: عَلِمَ من جهة الحَوَاسِّ بما سَمِعَ من أقوالهم في تكذيبه، ورأى من قرائن أحوالهم، وشدَّة عدَاوتِهِم، وإعراضهم، ﴿قَالَ مَنْ أَنْصَاري إِلى اللَّه﴾ وقوله: ﴿إِلَى اللَّه﴾: يحتملُ معنيين:

---

(١) أخرجه الطبري في «تفسيره» (٣/ ٢٧٨) برقم (٧٠٩٨) بنحوه، وذكره ابن عطية (١/ ٤٤٠).

(٢) أخرجه الطبري في «تفسيره» (٣/ ٢٧٩) برقم (٧١٠٤)، وذكره ابن عطية (١/ ٤٤٠).

أحدهما: مَنْ ينصرني فِي السَّبيل إلى اللَّه.

والثاني: أنْ يكون التقديرُ: مَنْ يضيفُ نُصْرته إِلَىٰ نصرة اللَّهِ لِي، فإلى دَالَّة على الغاية في كِلاَ التقديرَيْن، وليس يُبَاحُ أنْ يُقَالَ: «إِلَىٰ» بمعنى «مع»؛ كما غلط في ذلك بَعْضُ الفقهاءِ في تَأْويلِ قوله تعالى: ﴿وأَيْدِيَكُمْ إِلَى المَرَافِقِ﴾ [المائدة: ٦]، فقال: «إلى» بمعنى «مَعَ»، وهذه عُجْمَة.

والحواريُّون قَوْمٌ مرَّ بهم عيسَىٰ ﷺ، فدَعَاهم إِلَىٰ نصرِهِ وٱتباعِ ملَّته، فأجَابوه، وقَامُوا بذلك خَيْرَ قيام، وصَبَرُوا في ذاتِ اللَّه، وٱختلف، لِمَ قِيلَ لهم حواريُّون؟ فقال ابنُ جُبَيْر: لبياضِ ثيابِهِمْ[(١)]، وقال أبو أرْطاةَ: لأنَّهم كانوا قَصَّارِينَ يَحُورُونَ الثِّياب، أيْ: يبيِّضونها[(٢)]، وقال قتادة: الحواريُّون: أصفياء الأنبياء الَّذِينَ تَصْلُحُ لهم الخلافةُ[(٣)]، وقال الضَّحَّاك نحوه[(٤)]،

قال * ع[(٥)] *: وهذا القولُ تقريرُ حالِ القوم، وليس بتَفْسِيرِ اللَّفْظَة، وعلَىٰ هذا الحدِّ شبه النبيُّ ﷺ ٱبْنَ عَمَّتِهِ بِهِمْ في قوله: «وَحَوَارِيِّي الزُّبَيْرُ».

والأقوال الأَوَلُ هي تفسيرُ اللفظة؛ إذ هي من الحَوَر/، وهو البَيَاضُ، حَوَّرْتُ الثَّوْبَ: بَيَّضْته؛ ومنه الحُوَاري، وقد تسمِّي العرب النِّسَاءَ السَّاكِنَاتِ في الأمْصَارِ: الحَوَارِيَّاتِ؛ لغلبة البَيَاض علَيْهِنَّ؛ ومنه قولُ أبي جِلْدَةَ اليَشْكُرِيِّ[(٦)]: [الطويل] ٨٧ ب

---

(١) أخرجه الطبري في «تفسيره» (٣/ ٢٨٥) برقم (٧١٢٠)، وذكره الماوردي في «تفسيره» (١/ ٣٩٥)، وابن عطية في «تفسيره» (١/ ٤٤٢).

(٢) أخرجه الطبري (٣/ ٢٨٥) برقم (٧١٢١) وذكره ابن عطية في «تفسيره» (١/ ٤٤٢).

(٣) أخرجه الطبري في «تفسيره» (٣/ ٢٨٥) برقم (٧١٢٢)، وذكره البغوي في «تفسيره» (١/ ٣٠٦)، وابن عطية في «تفسيره» (١/ ٤٤٢)، والسيوطي في «الدر المنثور» (٢/ ٦٣)، وعزاه لابن جرير، وابن المنذر، وابن أبي حاتم عن قتادة.

(٤) ذكره ابن عطية في «تفسيره» (١/ ٤٤٢).

(٥) ينظر: «المحرر الوجيز» (١/ ٤٤٢).

(٦) أبو جلدة بن عبيد اللَّه اليشكري، من بني عدي بن جشم، من يشكر، شاعر نَعَتَه ابن قتيبة بـ «الخبيث»، كان مولعاً بالشراب، من أهل «الكوفة». خرج مع ابن الأشعث (عبد الرحمن بن محمد) وقتله الحجاج، وقيل: مات في طريق «مكة». له شعر وأخبار، وكان يهاجي زياداً الأعجم، وفي حماسة ابن الشجري قصيدة له في تحريض أهل العراق على الثورة بعد قيام ابن الأشعث على الحجاج. ينظر: «الأعلام» (٢/ ١٣٣).

فَقُلْ لِلْحَوَارِيَّاتِ يَبْكِينَ غَيْرَنَا وَلاَ تَبْكِنَا إِلاَّ الْكِلاَبُ النَّوَابِحُ[1]

وقولُ الحواريِّين: ﴿وَٱشْهَدْ﴾ يحتملُ أنْ يكون خطَاباً لعيسَىٰ ـ عليه السلام ـ، أي: ٱشْهَدْ لَنَا عنْدَ اللَّهِ، ويحتملُ أنْ يكونَ خطَاباً للَّه تعالَىٰ؛ كقوله ﷺ فِي حَجَّةِ الوَدَاعِ: «اللَّهُمَّ، ٱشْهَدْ»، وقولهم: ﴿رَبَّنَا آمَنَّا بِمَا أَنْزَلْتَ﴾ يريدون: الإنجيل، وآياتِ عيسَىٰ، ﴿فَٱكْتُبْنَا مَعَ الشَّاهِدِينَ﴾، أي: في عِدَادِ مَنْ شهد بالحَقِّ مِنْ مؤمني الأمم، ثم أخبر تعالَىٰ عن بني إسرائيل الكافرِينَ بعيسَىٰ ـ عليه السلام ـ، فقال: ﴿وَمَكَرُوا﴾، يريدُ في تحيُّلهم في قتله بزعمهم فهذا هو مَكْرُهُمْ، فجازاهم اللَّه تعالَىٰ؛ بأنْ طرح شَبَهَ عيسَىٰ علَىٰ أحد الحواريِّين؛ في قول الجمهور، أو علَىٰ يهوديٍّ منهم كَانَ جَاسُوساً، وأعقبَ بَنِي إسرائيل مذلَّةً وهَوَاناً في الدُّنيا والآخرة، فهذه العُقُوبة هي التي سَمَّاها اللَّه تعالَىٰ مَكْراً في قوله: ﴿وَمَكَرَ اللَّهُ﴾، وذلك مَهْيَعٌ[2] أنْ تسمَّى العقوبةُ بٱسْمِ الذنب.

وقوله: ﴿وَاللَّهُ خَيْرُ المَاكِرِينَ﴾: معناه: فاعلُ حقٍّ في ذلك، وذكر أبو القَاسِمِ القُشَيْرِيُّ في «**تحبيره**»، قال: سُئِلَ مَيْمُونٌ، أحسبه: ٱبْنَ مِهْرَانَ[3]؛ عن قولِهِ تعالَىٰ: ﴿وَمَكَرُوا وَمَكَرَ اللَّهُ﴾ فقال: تخليتُهُ إياهم، مع مَكْرهم هو مَكْرُهُ بهم. اهـ. ونحوه عن الجُنَيْدِ[4]، قال الفَرَّاء: المَكْرُ من المخْلُوقِ الْخِبُّ والحِيلَة، ومِنَ الإِلَهِ الاِسْتِدْرَاجُ، قال اللَّه

---

(١) البيت لأبي جلدة اليشكري كما ذكر المصنف وهو من شعراء الدولة الأموية. من قصيدة قالها الشاعر، تحريضاً وتحضيضاً على قتال أهل «الشام» وهو يرمي أهل الشام وأنصار معاوية بالكفر والتنصُّر، ويصف نفسه وجماعته أنهم أهل بداوة وخشونة، ومعنى البيت: قل للنساء الحضريات يبكين غيرنا؛ فلسنا ممن عرف بالحضر على الفراش، بل نحن من أهل البدو والمحاربة، فلا تبكي علينا إلا الكلاب التي تساق معنا في البدو، أو الكلاب التي جرت عادتهن أن يأكلن قتلانا في المحاربة. والبيت في «**مجاز القرآن**» (١/ ٩٥)، و «**جامع البيان**» (٦/ ٤٥١)، و «**معاني القرآن**» للزجاج (١/ ٤٢٣)، و «**الكشاف**» (١/ ٤٣٢)، و «**الجمهرة**» (١/ ٢٣٠)، (٢/ ١٤٦)، والأساس (حور)، (ص ١٤٦)، و «**اللسان**» (ص ١٠٤٣)، الطبري (٦/ ٤٥٠).

(٢) المَهْيَعُ: هو الطريق الواسع المنبسط، وهو مَفْعَلٌ من التهيع، وهو الانبساط.
ينظر: «**لسان العرب**» (٤٧٣٨) (هيع).

(٣) ميمون بن مهران الرقي، أبو أيوب: فقيه من القضاة، كان مولى لامرأة بـ «الكوفة»، وأعتقته، فنشأ فيها، ثم استوطن الرقة (من بلاد الجزيرة الفراتية) فكان عالم الجزيرة، وسيدها، واستعمله عمر بن عبد العزيز على خراجها وقضائها، وكان على مقدمة الجند الشامي، مع معاوية بن هشام بن عبد الملك، لما عبر البحر غازياً إلى «قبرس»، سنة ١٠٨هـ، وكان ثقة في الحديث، كثير العبادة.
توفي سنة (١١٧) هـ. ينظر «**الأعلام**» (٧/ ٣٤٢).

(٤) الجنيد بن محمد بن الجنيد البغدادي الخزاز، أبو القاسم: صوفي من العلماء بالدين. مولده ومنشؤه ووفاته ببغداد، أصل أبيه من «نهاوند» وعرف بالخزاز؛ لأنه كان يعمل الخز. قال أحد معاصريه: ما رأت =

تعالَىٰ: ﴿سَنَسْتَدْرِجُهُم مِّنْ حَيْثُ لَا يَعْلَمُونَ﴾ [القلم: ٤٤] قال ابن عبَّاس: كُلَّما أحْدَثُوا خطيئةً، أحدثنا لَهُمْ نعمة .اهـ.

﴿إِذْ قَالَ ٱللَّهُ يَٰعِيسَىٰٓ إِنِّي مُتَوَفِّيكَ وَرَافِعُكَ إِلَيَّ وَمُطَهِّرُكَ مِنَ ٱلَّذِينَ كَفَرُوا۟ وَجَاعِلُ ٱلَّذِينَ ٱتَّبَعُوكَ فَوْقَ ٱلَّذِينَ كَفَرُوٓا۟ إِلَىٰ يَوْمِ ٱلْقِيَٰمَةِ ۖ ثُمَّ إِلَيَّ مَرْجِعُكُمْ فَأَحْكُمُ بَيْنَكُمْ فِيمَا كُنتُمْ فِيهِ تَخْتَلِفُونَ ﴿٥٥﴾ فَأَمَّا ٱلَّذِينَ كَفَرُوا۟ فَأُعَذِّبُهُمْ عَذَابًا شَدِيدًا فِى ٱلدُّنْيَا وَٱلْءَاخِرَةِ وَمَا لَهُم مِّن نَّٰصِرِينَ ﴿٥٦﴾ وَأَمَّا ٱلَّذِينَ ءَامَنُوا۟ وَعَمِلُوا۟ ٱلصَّٰلِحَٰتِ فَيُوَفِّيهِمْ أُجُورَهُمْ ۗ وَٱللَّهُ لَا يُحِبُّ ٱلظَّٰلِمِينَ ﴿٥٧﴾ ذَٰلِكَ نَتْلُوهُ عَلَيْكَ مِنَ ٱلْءَايَٰتِ وَٱلذِّكْرِ ٱلْحَكِيمِ ﴿٥٨﴾﴾

وقوله تعالى: ﴿إِذْ قال اللَّه يا عيسَىٰ إني متوفِّيك...﴾ الآية: ٱختلف في هذا التَّوفِّي.

فقال الرَّبيع: هي وفاةُ نَوْم[١]، وقال الحَسَن وغيره: هو توفِّي قَبْضٍ وتَحْصِيلٍ، أي: قابضك منَ الأرْضِ، ومحصِّلكَ في السماءِ[٢] وقال ابنُ عبَّاس: هي وفاةُ مَوْتٍ[٣]، ونحوه لمالك في «**العَتَبِيَّة**»، وقال وهْبُ بنُ مُنَبِّهٍ: توفَّاه اللَّه بالمَوْتِ ثلاثَ ساعاتٍ، ورفعه فيها، ثُمَّ أحياه بعد ذلك[٤]، وقال الفَرَّاء: هي وفاةُ مَوْتٍ[٥]، ولكنَّ المعنَىٰ: إني متوفِّيك في آخر أمْرِكَ عنْد نزولِكَ وقَتْلِك الدَّجَّال، ففي الكلامِ تقديمٌ وتأخير.

قال * ع[٦] *: وأجمعتِ الأمة علَىٰ ما تضمَّنه الحديثُ المتواتر[٧]؛ منْ أنَّ عيسَىٰ ـ عليه

= عيناي مثله، وهو أول من تكلم في علم التوحيد، وقال ابن الأثير: إمام الدنيا في زمانه، له رسائل، منها: «**دواء الأرواح**» مخطوط، توفي في (٢٩٧) هـ.

ينظر: «**وفيات الأعيان**» (١/ ١١٧)، و «**حلية**» (١٠/ ٢٥٥)، و «**صفة الصفوة**» (٢/ ٢٣٥)، و «**تاريخ بغداد**» (٧/ ٢٤١)، و «**طبقات السبكي**» (٢/ ٢٨)، و «**طبقات الحنابلة**» (٨٩)، «**الأعلام**» (٢/ ١٤١).

(١) أخرجه الطبري في «**تفسيره**» (٣/ ٢٨٨) برقم (٧١٢٩) وذكره الماوردي في «**تفسيره**» (١/ ٣٩٧)، والبغوي في «**تفسيره**» (١/ ٣٠٨)، وابن عطية (١/ ٤٤٢).

(٢) أخرجه الطبري في «**تفسيره**» (٣/ ٢٨٨) برقم (٧١٣١) بنحوه، وذكره ابن عطية (١/ ٤٤٤).

(٣) ذكره الماوردي في «**تفسيره**» (١/ ٣٩٦)، وابن عطية (١/ ٤٤٤).

(٤) أخرجه الطبري في «**تفسيره**» (٣/ ٢٨٩) برقم (٧١٣٨)، وذكره البغوي في «**تفسيره**» (١/ ٣٠٨)، وابن عطية (١/ ٤٤٤)، والسيوطي في «**الدر المنثور**» (٢/ ٦٤)، وعزاه لابن جرير، وابن أبي حاتم.

(٥) ذكره ابن عطية في «**تفسيره**» (١/ ٤٤٤).

(٦) ينظر: «**المحرر الوجيز**» (١/ ٤٤٤).

(٧) والحديث المُتَوَاتِرُ هو ما رَوَاهُ جَمْعٌ يُحِيلُ العَقْلُ تَوَاطُؤُهُمْ على الكَذِبِ عَادَةً؛ من أمر حِسِّيٍّ، أو حُصُول الكذب منهمُ اتِّفَاقاً، ويعتبر ذلك في جميع الطَّبَقَاتِ إن تَعَدَّدَتْ. =

السلام ـ في السَّمَاءِ حَيٌّ، وأنه يَنْزِلُ في آخِرِ الزَّمَانِ، فَيَقْتُلُ الْخِنْزِيرَ، وَيَكْسِرُ الصَّلِيبَ، وَيَقْتُلُ الدَّجَّالَ، وَيُفِيضُ العَدْلَ، وَيُظْهِرُ هَذِهِ المِلَّةَ مِلَّةَ مُحَمَّدٍ ﷺ؛ وَيَحُجُّ البَيْتَ، ويَعْتَمِرُ، ويَبْقَىٰ في الأَرْضِ أَرْبَعاً وَعِشْرِينَ سَنَةً، وَقِيلَ: أَرْبَعِينَ سَنَةً، ثُمَّ يُمِيتُهُ اللَّهُ تَعَالَىٰ[1].

= وشُرُوطُ التَّوَاتُر:

١ ـ أن يكون رُوَاتُهُ عَدَداً كَثِيراً.

٢ ـ أن يُحيل العقل تَوَاطُؤُهُم على الكَذِبِ، أو أن يَحْصُلَ الكَذِبُ منهم اتِّفَاقاً عَادَةً.

٣ ـ أن يَرْوُوا ذلك عن مِثْلِهِمْ من الابتداء إلى الانْتِهَاءِ في كَوْنِ العَقْلِ يمنع من تَوَاطُؤهم على الكَذِبِ، أو حُصُولِه منهمُ اتِّفَاقاً عَادَةً.

٤ ـ أن يكون مُسْتَنَدُ انتهائهم الإِدْرَاكَ الحِسِّيَّ؛ بأن يكون آخرَ ما يَئُولُ إليه الطريق ويتم عنده الإِسْنَادُ ـ أَمْرٌ حسيٌّ مُدْرَكٌ بإحدى الحَوَاسِّ الخمس الظاهرة؛ من الذوق، واللَّمس، والشم، والسَّمع، والبصر.

ثم إنه من المُتَّفَقِ عَلَيْهِ عِنْدَ العُلَمَاءِ، وَأَرْبَابِ النَّظَر أَنَّ القُرْآنَ الكريمَ لا تَجُوزُ الرِّوَايَةُ فيه بالمعنى، بل أَجْمَعُوا على وُجُوبِ رِوَايَتِهِ لَفْظَةً لَفْظَةً، وعلى أسلوبه، وترتيبه، ولهذا كان تَوَاتُرُهُ اللفظي لا يَشُكُّ فيه أدنى عَاقِلٍ، أو صاحبُ حِسٍّ، وأما سُنَّةُ رسول اللَّه، فقد أَجَازُوا رِوَايَتَهَا بالمعنى لذلك لم تَتَّحِدْ ألفاظها، ولا أسلوبها، ولا ترتيبها.

فإذن يكون الحَدِيثُ مُتَواتِراً تَوَاتُراً لفظيًّا، أو مَعْنَوِيًّا، إذا تعددت الرِّوَايَةُ بألفاظ مُتَرَادِفَةٍ، وأَسَالِيبَ مختلفةٍ فِي التَّمَامِ والنقص، والتقديم والتَّأْخِيرِ فِي الوَاقِعَةِ الواحدة، حتى بَلَغَتْ مَبْلَغَ التَّوَاتُرِ.

وَمِنْ نَاحِيَةٍ أُخْرَىٰ، فَإِذا تَعَدَّدَتْ الوَقَائِعُ، واتفقت على مَعْنًى وَاحِدٍ، دَلَّتْ عَلَيْهِ تارةً بالتَّضَمُّنِ، وَتَارَةً بالالتزام حَتَّى بَلَغَ القدرُ المشتركُ في تِلْكَ الوَقَائِعِ المتعددة مَبْلَغَ التَّوَاتُرِ فإنه حينئذ يكون مُتَوَاتِراً تَوَاتُراً مَعْنَوِياً، لا خِلافَ في ذلك.

ينظر: **«البحر المحيط»** للزركشي (٤/ ٢٣١)، **«البرهان»** لإمام الحرمين (١/ ٥٦٦)، **«الإحكام في أصول الأحكام»** للآمدي (٢/ ١٤)، **«نهاية السول»** للأسنوي (٣/ ٥٤)، **«منهاج العقول»** للبدخشي (٢/ ٢٩٦)، **«غاية الوصول»** للشيخ زكريا الأنصاري (٩٥)، **«التحصيل من المحصول»** للأرموي (٢/ ٩٥)، **«المنخول»** للغزالي (٢٣١)، **«المستصفى»** له (١/ ١٣٢)، **«حاشية البناني»** (٢/ ١١٩)، **«الإبهاج»** لابن السبكي (٢/ ٢٦٣)، **«الآيات البينات»** لابن قاسم العبادي (٣/ ٢٠٦).

(١) أخرجه البخاري (٤/ ٤٨٣) في البيوع: باب قتل الخنزير (٢٢٢٢)، (٥/ ١٤٤) في المظالم: باب كسر الصليب وقتل الخنزير (٢٤٧٦) و (٦/ ٥٦٦) في أحاديث الأنبياء: باب نزول عيسى ابن مريم عليهما السلام (٣٤٤٨)، ومسلم في الإيمان: باب نزول عيسى ابن مريم حاكماً بشريعة نبينا محمد ﷺ (٢٤٢ـ ١٥٥)، (٢٤٣ـ.....)، وأبو داود (٢/ ٥٢٠) في الملاحم: باب ذكر خروج الدجال (٤٣٢٤)، والترمذي (٤/ ٤٣٩) في الفتن؛ باب ما جاء في نزول عيسى ابن مريم عليه السلام (٢٢٣٣)، وابن ماجة (٢/ ١٣٦٣) في الفتن: باب فتنة الدجال، وخروج عيسى ابن مريم... (٤٠٧٨)، وأحمد (٢/ ٢٧٢، ٢٩٠، ٣٩٤، ٤٠٦، ٤٣٧، ٤٨٢، ٥٣٨). وعبد الرزاق (٢٠٨٤٠، ٢٠٨٤٤، ٢٠٨٤٥)، والحميدي (٢/ ٤٦٨) برقم (١٠٩٧، ١٠٩٨)، وأبو يعلى في **«مسنده»** (٥٨٧٧) من طرق عن أبي هريرة رفعه: «لا تقوم الساعة حتى ينزل فيكم ابن مريم حكماً مقسطاً، فيكسر الصليب، ويقتل الخنزير، ويضع الجزية، ويفيض المال حتى لا يقبله أحد».

قال * ع[١] *: فقول ابن عباس: هي وفاةُ مَوْتٍ لا بدَّ أنْ يتمِّم إما علَىٰ قول وهْبِ بن مُنَبِّهٍ، وإما على قول الفَرَّاء.

وقوله تعالى: ﴿ورافعك إِلَيَّ﴾ عبارةٌ عَنْ نَقْلِهِ من سُفْلٍ إلى عُلْو، وإضافه اللَّه سبحانه إضافةُ تشريفٍ، وإلا فمعلومٌ أنه سبحانه غَيْرُ متحيِّزٍ في جهةٍ، ﴿ومُطَهِّرُكَ﴾، أي: مِنْ: دعاوى الكَفَرَةِ ومعاشَرَتِهِمْ.

وقوله: ﴿وجاعلُ الَّذين اتبعوكَ...﴾ الآية: قال جمهورُ المفسِّرين بعموم اللفظ/ في المتَّبِعِينَ، فتدخُلُ في ذلك أمةُ محمَّد ﷺ؛ لأنها مُتَّبِعَةٌ لعيسَىٰ؛ قاله قتادة وغيره[٢]؛ وكذلك قالوا بعموم اللفظِ في الكَافِرِينَ، فمقتضَى الآيَةِ إعلامُ عيسَىٰ ـ عليه السلام ـ؛ أنَّ أهْلَ الإيمانِ به، كما يجب، هم فوق الذين كَفَرُوا بالحُجَّة، والبُرْهَان، والعِزِّ والغَلَبَةِ، ويظْهَرُ منْ عبارة ابن جُرَيْج وغيره؛ أنَّ المراد المتبعون لَهُ في وقْتِ استنصاره، وهم الحواريُّون[٣]. ٨٨أ

وقوله تعالَىٰ: ﴿ثم إِلَيَّ مرجعُكمْ﴾ خطَابٌ لعيسَىٰ، والمرادُ: الإخبار بالقيامة، والحَشْرِ، وباقي الآيةِ بيِّن، وتوفيةُ الأجور هي قَسْم المَنَازِلِ في الجَنَّة، فذلك هو بحَسَب الأعمال، وأما نَفْسُ دخولِ الجَنَّةَ، فبرحْمَةِ اللَّه وتفضُّله سبحانه.

وقوله تعالى: ﴿ذلك نَتْلُوهُ عَلَيْكَ من الآياتِ...﴾ الآيَةَ: «ذَلِكَ»: إشارة إلى ما تقدَّم من الأنباء، و ﴿نَتْلُوهُ﴾: معناه: نَسْرُدُهُ، و ﴿مِنَ الآيَاتِ﴾: ظاهره آيات القُرآن، ويحتملُ أنْ يريدَ: من المعجزاتِ والمُسْتَغْرَبَاتِ؛ أن تأتيهم بهذه الغُيُوبِ من قِبَلِنَا، وبسبَبِ تلاوتنا، و ﴿الذِّكْرِ﴾: ما ينزلُ من عند اللَّه. قال ابن عبَّاس: الذِّكْر: القرآن، و ﴿الحَكِيمِ﴾: الذي قد كَمَل في حكمته[٤].

﴿إِنَّ مَثَلَ عِيسَىٰ عِندَ ٱللَّهِ كَمَثَلِ ءَادَمَ خَلَقَهُۥ مِن تُرَابٍ ثُمَّ قَالَ لَهُۥ كُن فَيَكُونُ ﴿٥٩﴾ ٱلْحَقُّ مِن رَّبِّكَ فَلَا تَكُن مِّنَ ٱلْمُمْتَرِينَ ﴿٦٠﴾ فَمَنْ حَآجَّكَ فِيهِ مِنۢ بَعْدِ مَا جَآءَكَ مِنَ ٱلْعِلْمِ فَقُلْ تَعَالَوْا۟ نَدْعُ أَبْنَآءَنَا وَأَبْنَآءَكُمْ وَنِسَآءَنَا وَنِسَآءَكُمْ وَأَنفُسَنَا وَأَنفُسَكُمْ ثُمَّ نَبْتَهِلْ فَنَجْعَل لَّعْنَتَ ٱللَّهِ عَلَى ٱلْكَٰذِبِينَ ﴿٦١﴾﴾

---

(١) ينظر «المحرر الوجيز» (١/ ٤٤٤).

(٢) ذكره ابن عطية في «تفسيره» (١/ ٤٤٥).

(٣) ذكره ابن عطية (١/ ٤٤٥).

(٤) أخرجه الطبري في «تفسيره» (٣/ ٢٩٣) برقم (٧١٥٥)، وذكره ابن عطية (١/ ٤٤٦).

وقوله تعالى: ﴿إِن مَثَلَ عيسَىٰ عند اللَّه...﴾ الآية: قال ابن عَبَّاس وغيره: سبَبُ نزولها مُحَاجَّة نَصَارَىٰ نَجْرَانَ في أمر عيسَىٰ، وقولُهم: يا محمَّد، هل رأَيْتَ بَشَراً قَطُّ مِنْ غَيْرِ فَحْلٍ، أَوْ سَمِعْتَ بِهِ[1]، ومعنى الآية أنَّ المَثَلَ الذي تتصوَّره النفُوسُ والعقولُ من عيسَىٰ هو كَالمُتَصَوَّرِ من آدَمَ؛ إذ الناسُ مُجْمِعُونَ علَىٰ أنَّ اللَّه تعالَىٰ خَلَقَهُ مِنْ ترابٍ من غير فَحْلٍ، وفي هذه الآية صحَّةُ القياس.

وقوله تعالى: ﴿ثم قال﴾ ترتيبٌ للأخبار لمحمَّد ﷺ، المعنى: خَلَقَهُ من تُرَابٍ، ثم كان مِنْ أمره في الأزَلِ أنْ قال له: كُنْ وقْتَ كذا.

وقوله تعالى: ﴿الحقُّ مِنْ ربِّك﴾، أي: هذا هو الحقُّ، و ﴿المُمْتَرِينَ﴾: هم الشاكُّونَ، ونُهِيَ النبيُّ ﷺ في عبارةٍ اقتضَتْ ذَمَّ الممترين؛ وهذا يدلُّ على أنَّ المراد بالامتراء غَيْرُهُ ونُهِيَ عن الامتراء، مع بُعْده عنه علَىٰ جهة التثْبِيتِ والدَّوام على حاله.

وقوله تعالى: ﴿فَمَنْ حاجَّك فيه﴾، أي: في عيسَىٰ، ويحتملُ في الحقِّ، والعِلْمُ الذي أشير إِلَيْه بالمجيء هو ما تضمَّنته هذه الآياتُ المتقدِّمة.

وقوله: ﴿فقُلْ تعالَوْا﴾: استدعاءٌ للمُبَاهَلَة[2]، و ﴿تَعَالَوا﴾: تَفَاعَلُوا؛ من العُلُوِّ، وهي كلمةٌ قُصِدَ بها أولاً تحسينُ الأدَب مع المدعوِّ، ثم اطردَتْ؛ حتى يقولها الإنسان لعدُوِّه، وللبهيمةِ، و ﴿نَبْتَهِلْ﴾: معناه: نَلْتَعِن، ويقال: عَلَيْهِمْ بهلة اللَّه، والابتهالُ: الجِدُّ في الدُّعاء بالبهلة، روى محمَّد بنُ جَعْفَرِ بنِ الزُّبَيْرِ وغيره: «إِن رَسُولَ اللَّهِ ﷺ، لما دَعَا نَصَارَىٰ نَجْرَانَ إِلى المباهلة، قالوا: دَعْنَا نَنْظُرْ في أمرنا، ثم نأتِكَ بما نَفْعَلُ، فَذَهَبُوا إِلَى العَاقِب، وهو ذُو رَأْيِهِمْ، فَقَالُوا: يَا عَبْدَ المَسِيحِ، مَا تَرَىٰ، فَقَالَ: يَا مَعْشَرَ النَّصَارَىٰ، وَاللَّهِ، لَقَدْ عَرَفْتُمْ أَنَّ محمَّداً النَّبيُّ المُرْسَلُ، ولَقَدْ جَاءَكُمْ بِالفَصْلِ مِنْ خَبَرِ صَاحِبِكُمْ، وَلَقَدْ عَلِمْتُمْ مَا لاَعَنَ قَوْمٌ قَطُّ نَبِيًّا، فَبَقِيَ كَبِيرُهُمْ، وَلاَ نَبَتَ/ صَغِيرُهُمْ، وَأَنَّهُ الاسْتِئْصَالُ إِنْ فَعَلْتُمْ، فَإِنْ أَبَيْتُمْ إِلاَّ إِلْفَ دِينِكُمْ وَمَا أَنْتُمْ عَلَيْهِ مِنَ القَوْلِ فِي صَاحِبِكُمْ، فَوَادِعُوا الرَّجُلَ، ٨٨ ب

(١) أخرجه الطبري في «تفسيره» (٣/ ٢٩٣) برقم (٧١٥٧)، وذكره ابن عطية في «تفسيره» (٣/ ٤٤٦)، والسيوطي في «الدر المنثور» (٢/ ٦٦)، وعزاه لابن جرير، وابن أبي حاتم من طريق العوفي عن ابن عباس.

(٢) المباهلة: الملاعنة، يقال: باهلت فلاناً، أي: لاعنته، ومعنى المباهلة أن يجتمع القوم إذا اختلفوا في شيء، فيقولوا: لعنة اللَّه على الظالم منا.

ينظر: «لسان العرب» (٣٧٥).

وَٱنْصَرِفُوا إِلَىٰ بِلاَدِكُمْ؛ حَتَّىٰ يُرِيَكُمْ زمن رَأْيه، فَأَتَوا النَّبِيَّ ﷺ فَقَالُوا: يَا أَبَا القَاسِم، قَدْ رَأَيْنَا أَلاَّ نُلاَعِنَكَ، وَأَنْ نَبْقَىٰ عَلَىٰ دِينِنَا، وَصَالَحُوهُ عَلَىٰ أَمْوَالٍ، وَقَالُوا لَهُ: ٱبْعَثْ مَعَنَا رَجُلاً مِنْ أَصْحَابِكَ تَرْضَاهُ لَنَا، يَحْكُم بَيْنَنَا فِي أَشْيَاء قَدِ ٱخْتَلَفْنَا فِيهَا مِنْ أَمْوَالِنَا؛ فَإِنَّكُمْ عِنْدَنَا رِضًى»[١].

قال * ع[٢] *: وفي ترك النصارَى الملاعَنَةَ لعلمهم بنبوَّة نبيِّنا محمَّد ﷺ شاهدٌ عظيمٌ علَىٰ صحَّة نبوَّته ﷺ عندهم، ودعاءُ النِّساء والأبناء أهَزُّ للنفوسِ، وأدْعَىٰ لرحمة اللَّه للمُحِقِّين، أو لغضبه على المُبْطِلِينَ.

﴿إِنَّ هَٰذَا لَهُوَ ٱلْقَصَصُ ٱلْحَقُّ ۚ وَمَا مِنْ إِلَٰهٍ إِلَّا ٱللَّهُ ۚ وَإِنَّ ٱللَّهَ لَهُوَ ٱلْعَزِيزُ ٱلْحَكِيمُ ﴿٦٢﴾ فَإِن تَوَلَّوْا۟ فَإِنَّ ٱللَّهَ عَلِيمٌۢ بِٱلْمُفْسِدِينَ ﴿٦٣﴾ قُلْ يَٰٓأَهْلَ ٱلْكِتَٰبِ تَعَالَوْا۟ إِلَىٰ كَلِمَةٍ سَوَآءٍۭ بَيْنَنَا وَبَيْنَكُمْ أَلَّا نَعْبُدَ إِلَّا ٱللَّهَ وَلَا نُشْرِكَ بِهِۦ شَيْـًٔا وَلَا يَتَّخِذَ بَعْضُنَا بَعْضًا أَرْبَابًا مِّن دُونِ ٱللَّهِ ۚ فَإِن تَوَلَّوْا۟ فَقُولُوا۟ ٱشْهَدُوا۟ بِأَنَّا مُسْلِمُونَ ﴿٦٤﴾﴾

وقوله تعالى: ﴿إِنَّ هذا لهو القصص الحق...﴾ الآية: هذا خبرٌ من اللَّه تعالَىٰ، جزمٌ مؤكَّد، فَصَل به بين المختَصِمَيْن، والإشارةُ بهذا هي إلى ما تقدَّم في أمر عيسَىٰ ـ عليه السلام ـ، والقصص معناه الإخبار.

وقال * ص *: ﴿إِنَّ هَذَا لَهُوَ﴾: هذا، إشارةٌ إلى القرآن .اهـ.

واختلف المفسِّرون من المُرَاد بأهْلِ الكِتَابِ هنا.

فروى قتادةُ، عن النبيِّ ﷺ؛ أنهم يهودُ المدينَة[٣].

وقال ابنُ زَيْدٍ وغيره: المرادُ نصارَىٰ نجران[٤].

قال * ع[٥] *: والذي يظهر لي أنَّ الآية نزلَتْ في وَفْد نَجْرَان، لكن لفظ الآية يعمُّهم، وسواهم من النصارَىٰ واليهود، وقد كتب النبيُّ ﷺ بهذه الآية إِلَىٰ هِرَقْلَ عظيمِ الرُّومِ، وكذا ٨٩أ

(١) أخرجه الطبري (٣/٢٩٨) برقم (٧١٧٧)، وذكره ابن عطية (١/٤٤٧).

(٢). ينظر: «المحرر الوجيز» (١/٤٤٨).

(٣) أخرجه الطبري في «تفسيره» (٣/٣٠٠) برقم (٧١٨٧) وذكره ابن عطية في «تفسيره» (١/٤٤٨)، والسيوطي في «الدر المنثور» (٢/٧١)، وعزاه لعبد بن حميد، وابن جرير عن قتادة.

(٤) أخرجه الطبري في «تفسيره» (٣/٣٠٠) برقم (٧١٩٢)، وذكره ابن عطية في «تفسيره» (١/٤٤٨).

(٥) ينظر: «المحرر الوجيز» (١/٤٤٨).

ينبغي أنْ يدعى بها أهل الكِتَابِ إلى يوم القيامة، «والكلمةُ» هنا؛ عند الجمهور: عبارةٌ عن الألفاظ التي تتضمَّن المعانِيَ المدعوَّ إليها[١]، وهي ما فسر بعد ذلك، وهذا كما تسمِّي العربُ القصيدةَ «كَلِمَةً»، وقوله: ﴿سَوَاءٍ﴾ نعتٌ للكلمةِ، قال قتادةُ وغيره: معناه: إلى كلمةٍ عَدْلٍ[٢]، وفي مُصْحَف ابنِ مَسْعود: «إلى كلمةٍ عَدْلٍ»[٣]؛ كما فسر قتادة،

قال * ع[٤] *: والذي أقوله في لفظة ﴿سَوَاءٍ﴾: إنها ينبغي أنْ تفسَّر بتفسير خاصٍّ بها في هذا الموضِعِ، وهو أنه دعاهم إلى معانٍ، جميعُ الناسِ فيها مُسْتَوُونَ.

وقوله: ﴿أَلاَّ نعبُدَ إِلاَّ اللَّه﴾ هو في موضعِ خفضٍ على البَدَلِ مِنْ ﴿كلمة﴾، أو في موضعِ رفعٍ؛ بمعنى هِيَ أَلاَّ نَعْبُدَ إِلاَّ اللَّه، واتخاذُ بعضهم بعضاً أرباباً هو علَىٰ مراتبَ، أشدُّها: اعتقادهم الألوهيَّة، وعبادتهم لهم؛ كَعُزَيْرٍ، وعيسَىٰ، ومريمَ، وأدنَىٰ ذلك: طاعتهم لأساقفتهم في كلِّ ما أَمَرُوا بِهِ مِنَ الكُفْر والمعاصِي، والتزامُهم طاعتهم شرعاً.

* م *: ﴿فَإِنْ تَوَلَّوْا﴾: أبو البقاءِ: تَوَلَّوْا: فعلٌ ماضٍ، ولا يجوزُ أنْ يكون التقديرُ: «تَتَوَلَّوا»؛ لفساد المعنَىٰ؛ لأنَّ قوله: ﴿فَقُولُوا اشْهَدُوا﴾ خطابٌ للمؤمنين، و ﴿تَوَلَّوْا﴾ للمشركينَ. اهـ.

وقوله: ﴿فَقُولُوا اشْهَدُوا بِأَنَّا مُسْلِمُونَ﴾: أمر بالإعلان بمخالفتهم، ومواجهتهم بذلك وإشهادهم؛ علَىٰ معنى التوبيخ والتهديد.

﴿يَٰٓأَهۡلَ ٱلۡكِتَٰبِ لِمَ تُحَآجُّونَ فِيٓ إِبۡرَٰهِيمَ وَمَآ أُنزِلَتِ ٱلتَّوۡرَىٰةُ وَٱلۡإِنجِيلُ إِلَّا مِنۢ بَعۡدِهِۦٓۚ أَفَلَا تَعۡقِلُونَ ﴿٦٥﴾ هَٰٓأَنتُمۡ هَٰٓؤُلَآءِ حَٰجَجۡتُمۡ فِيمَا لَكُم بِهِۦ عِلۡمٞ فَلِمَ تُحَآجُّونَ فِيمَا لَيۡسَ لَكُم بِهِۦ عِلۡمٞۚ وَٱللَّهُ يَعۡلَمُ وَأَنتُمۡ لَا تَعۡلَمُونَ ﴿٦٦﴾ مَا كَانَ إِبۡرَٰهِيمُ يَهُودِيّٗا وَلَا نَصۡرَانِيّٗا وَلَٰكِن كَانَ حَنِيفٗا مُّسۡلِمٗاۖ وَمَا كَانَ مِنَ ٱلۡمُشۡرِكِينَ ﴿٦٧﴾ إِنَّ أَوۡلَى ٱلنَّاسِ بِإِبۡرَٰهِيمَ لَلَّذِينَ ٱتَّبَعُوهُ وَهَٰذَا ٱلنَّبِيُّ وَٱلَّذِينَ ءَامَنُواْۗ وَٱللَّهُ وَلِيُّ ٱلۡمُؤۡمِنِينَ ﴿٦٨﴾﴾

وقوله تعالى: ﴿يَأَهْلَ الكتاب لِمَ تحاجُّونَ في إبراهيم...﴾ الآية: قال ابن عبَّاس

---

(١) الكِلْمَةُ، والكَلْمَةُ، والكَلِمَةُ، مثل كِبْدٍ وَكَبْدٍ وَكَبِدٍ.

قال أبو منصور: ... تقع على الحرف الواحد من حروف الهجاء، وتقع على لفظة مؤلفة من جماعة حروف ذات معنى، وتقع على قصيدة بكمالها وخطبة بأسرها. ينظر: «لسان العرب» (٣٩٢٢).

(٢) أخرجه الطبري في «تفسيره» (٣/ ٣٠١) برقم (٧١٩٣) وذكره ابن عطية (١/ ٤٤٩)، والسيوطي في «الدر المنثور» (٢/ ٧١)، وعزاه لابن جرير، وابن المنذر عن قتادة.

(٣) ينظر: «المحرر الوجيز» (١/ ٤٤٩)،

(٤) ينظر المصدر السابق.

وغيره: ٱجتمعتْ نصارَىٰ نَجْرَانَ، وأحبارُ يَهُودَ عند النبيِّ ﷺ، فتنازعوا عنده، فقالت الأحبارُ: ما كان إبراهيمُ إلاَّ يهوديًّا، وقالتِ النصارَىٰ: ما كان إبراهيمُ إلاَّ نصرانيًّا/، فأنزل ٨٩ ب اللَّه الآية[١]. ومعنى قوله تعالى: ﴿فيما لكم بهِ علْمٌ﴾، أي: على زعمكم، وفسَّر الطبريُّ[٢] هذا الموضع؛ بأنه فيما لهم به علْمٌ من جهة كتبهم، وأنبيائِهِمْ ممَّا أيقنوه، وثَبَتَتْ عندهم صحَّته،

قال * ع[٣] *: وذهب عنه (رحمه الله)؛ أنَّ ما كان هكذا، فلا يحتاجُ معهم فيه إلى محاجَّة؛ لأنهم يجدونه عند محمَّد ﷺ؛ كما كان هناك على حقيقته. قُلْتُ: وما قاله الطبريُّ أَبْيَنُ، وهو ظاهر الآية، ومن المعلومِ أن أكثر ٱحتجاجاتهم إنَّما كانَتْ تعسُّفاً، وجَحْداً للحَقِّ.

وقوله تعالى: ﴿ما كان إبراهيمُ يهوديًّا ولا نصرانيًّا...﴾ الآية: أخبر اللَّه تعالَىٰ في هذه الآية عن حقيقة أمر إبراهيم ـ عليه السلام ـ، ونفى عنه اليهوديَّةَ والنصرانيَّةَ، والإشراكَ، ثم أخبر تعالى إخباراً مؤكَّداً أن أَوْلَى النَّاسِ بإبراهيم هم القومُ الَّذين ٱتَّبَعُوهُ، فيدخلُ في ذلك كُلُّ من ٱتبعَ الحنيفيةَ في الفترَاتِ؛ و ﴿هَذَا النَّبِيُّ﴾: يعني: محمدًا ﷺ؛ لأنه بعث بالحنيفيَّة السَّمْحة، و ﴿الَّذِينَ آمَنُوا﴾: يعني: بمحمَّدٍ ﷺ، وسائرِ الأنبياء؛ على ما يجبُ ثم أخبر سبحانه؛ أنه وليُّ المؤمنين؛ وعداً منْهُ لهم بالنَّصْر في الدنيا والنعيم في الآخرة؛ رَوَىٰ عبدُ اللَّهِ بْنُ مسعودٍ، عن النبيِّ ﷺ؛ أنه قَالَ: «لِكُلِّ نَبِيٍّ وُلاَةٌ مِنَ النَّبِيِّينَ، وَإِنَّ وَلِيِّي مِنْهُمْ أَبِي وَخَلِيلُ رَبِّي إِبْرَاهِيمُ»، ثُمَّ قَرَأَ: ﴿إِنَّ أَوْلَى النَّاسِ بِإِبْرَاهِيمَ...﴾ الآية[٤].

---

(١) أخرجه الطبري في «تفسيره» (٣/ ٣٠٣) برقم (٧١٩٨)، وذكره ابن عطية (١/ ٤٥٠)، والسيوطي في «الدر المنثور» (٢/ ٧٢)، وعزاه لابن إسحاق، وابن جرير، والبيهقي في «الدلائل» عن ابن عباس.

(٢) ينظر: «الطبري» (٣/ ٣٠٤).

(٣) ينظر: «المحرر الوجيز» (١/ ٤٥١).

(٤) أخرجه الترمذي (٥/ ٢٢٣)، كتاب «التفسير»، باب من سورة آل عمران، حديث (٢٩٩٥)، والطبري في «تفسيره» (٦/ ٤٩٨ـ شاكر) رقم (٧٢١٦)، والطحاوي في «مشكل الآثار» (١/ ٤٤٤)، والبزار كما في «تفسير ابن كثير» (١/ ٣٧٢) كلهم من طريق أبي أحمد الزبيري عن سفيان الثوري عن أبيه عن أبي الضحى عن مسروق عن عبد اللَّه بن مسعود به.

وأخرجه الحاكم (٢/ ٢٩٢) من طريق محمد بن عبيد الطنافسي عن سفيان عن أبيه عن أبي الضحى عن مسروق عن ابن مسعود به.

وقال الحاكم: صحيح على شرط الشيخين، ولم يخرجاه. ووافقه الذهبي.

وأخرجه الحاكم (٢/ ٥٥٣) من طريق الواقدي عن سفيان به.

وذكره ابن أبي حاتم في «العلل» (٢/ ٦٣) رقم (١٦٧٧) من طريق روح بن عبادة عن سفيان بهذا=

﴿وَدَّت طَّآئِفَةٌ مِّنْ أَهْلِ ٱلْكِتَٰبِ لَوْ يُضِلُّونَكُمْ وَمَا يُضِلُّونَ إِلَّآ أَنفُسَهُمْ وَمَا يَشْعُرُونَ ﴿٦٩﴾ يَٰٓأَهْلَ ٱلْكِتَٰبِ لِمَ تَكْفُرُونَ بِـَٔايَٰتِ ٱللَّهِ وَأَنتُمْ تَشْهَدُونَ ﴿٧٠﴾ يَٰٓأَهْلَ ٱلْكِتَٰبِ لِمَ تَلْبِسُونَ ٱلْحَقَّ بِٱلْبَٰطِلِ وَتَكْتُمُونَ ٱلْحَقَّ وَأَنتُمْ تَعْلَمُونَ ﴿٧١﴾﴾

وقوله تعالى: ﴿ودَّتْ طائفة من أهْل الكتاب لو يضلونكم﴾، قال مَكِّيٌّ: قِيلَ: إن هذه الآية عُنِيَ بها قُرَيْظَةُ، والنَّضِيرُ، وبَنُو قَيْنُقَاع، ونَصَارَىٰ نَجْرَانَ.

* ص *: قوله تعالى: ﴿ودت طائفة﴾: وَدَّ: بمعنَىٰ تَمَنَّىٰ، ويستعملُ معها: «أَنْ، ولَوْ»، ورُبَّمَا جمع بينهما نَحْوُ: «وَدِدتُّ أَنْ لَوْ فَعَلَ»، ومصدره الوَدَادَةُ، والاِسْم منه الوُدُّ، وبمعنى: أَحَبَّ، فيتعدَّىٰ كتَعَدِّي أَحَبَّ، ومصدره: مَوَدَّة، والاَسم منه وُدٌّ، وقد يتداخَلاَنِ في الاَسم والمصدر اهـ.

وقوله تعالى: ﴿وما يضلونَ إلاَّ أنفسهم﴾: إعلامٌ بأن سوء فعلهم عائدٌ عليهم، وأنهم ببعدهم عن الإسلام هم الضالُّون، ثم أَعْلَمَ تعالَىٰ؛ أنهم لا يشعُرُونَ بذلك، أي: لا يتفطَّنون، ثم وقفهم تعالَىٰ موبِّخاً لهم علَىٰ لسان نبيِّه، والمعنَىٰ: قُلْ لهم، يا محمَّدُ: لأيِّ سببٍ تكفرون بآياتِ اللَّه التي هي آياتُ القرآن، وأنتم تَشْهَدُونَ؛ أنَّ أمره وَصِفَةَ محمَّد في

= الإسناد. ومن هذا نعلم أنه اتفق أبو أحمد الزبيري ومحمد بن عبيد وروح بن عبادة والواقدي على رواية هذا الحديث عن سفيان عن أبيه عن أبي الضحى عن مسروق عن ابن مسعود.

وقد خالفهم ابن مهدي ويحيى القطان وأبو نعيم ووكيع، فرووه عن سفيان عن أبيه عن أبي الضحى عن ابن مسعود، فأخرجه أحمد (١/ ٤٢٩ـ ٤٣٠) من طريق عبد الرحمن بن مهدي عن سفيان به.

وأخرجه (١/ ٤٠٠ ـ ٤٠١) من طريق وكيع عن سفيان به. والترمذي (٥/ ٢٢٤) من طريق وكيع أيضاً.

وأخرجه الترمذي (٥/ ٢٢٣) كتاب «التفسير»، باب من سورة آل عمران، حديث (٢٩٩٥)، والطبري في «**تفسيره**» (٦/ ٤٩٩ـ شاكر) رقم (٧٢١٧)، والحاكم (٢/ ٥٥٣) كلهم من طريق أبي نعيم عن سفيان به.

وقال الترمذي: هذا أصح من حديث أبي الضحى عن مسروق، وأبو الضحى اسمه مسلم بن صبيح.

وأخرجه الخطيب (٤/ ٢٢٢) من طريق معاوية بن هشام عن سفيان به.

وقد رجح الترمذي رواية أبي الضحى عن ابن مسعود، وكذلك رجحه أبو زرعة وأبو حاتم.

فقال ابن أبي حاتم في «**العلل**» (٢/ ٦٣) رقم (١٦٧٧): سألت أبي وأبا زرعة عن حديث رواه أبو أحمد الزبيري وروح بن عبادة عن سفيان الثوري عن أبيه عن أبي الضحى عن مسروق عن عبد اللَّه عن النبي ﷺ: «لكل نبي ولاة من النبيين، وإن وليي منهم وخليلي أبي إبراهيم»، ثم قرأ: ﴿إن أولى الناس بإبراهيم للذين اتبعوه﴾. فقالا جميعاً: هذا خطأ؛ رواه المتقنون من أصحاب الثوري عن الثوري عن أبيه عن أبي الضحى عن عبد اللَّه عن النبي ﷺ بلا مسروق .اهـ.

وقد رجح الشيخ أحمد شاكر الطريقين في «**تعليقه على الطبري**» بكلام متين، فلينظر.

كتابكم؛ قال هذا المعنىٰ قتادةُ وغيره[١].

ويحتملُ أنْ يريد بالآياتِ ما ظَهَرَ علَىٰ يده ﷺ من المعجزات.

قُلْتُ: ويحتملُ الجميع من الآيات المتلوَّة والمعجزات التي شَاهَدُوها منه ﷺ.

وقال * ص *: ﴿وأنْتُمْ تشهدون﴾: جملةٌ حاليَّةٌ، ومفعول «تَشْهَدُونَ»: محذوفٌ، أي: أنها آيات اللَّه، أو ما يدلُّ على صحَّتها من كتابكم، أوْ بمثلها من آيات الأنبياء. اهـ.

وقوله: ﴿لِمَ تَلْبِسُونَ﴾: معناه: تَخْلِطُونَ: تَقُولُ: لَبَسْتُ الأَمْرَ؛ بفتح الباءِ: بمعنى خَلَطْتُهُ؛ ومنه قوله تعالى: ﴿وَلَلَبَسْنَا عَلَيْهِمْ مَا يَلْبِسُونَ﴾ [الأنعام: ٩].

وفي قوله: ﴿وأنتم تعلمونَ﴾ توقيفٌ علَى العنادِ ظاهرٌ.

وباقي الآية تقدَّم بيانه في «سورة البقرة».

﴿وَقَالَت طَّآئِفَةٌ مِّنْ أَهْلِ ٱلْكِتَٰبِ ءَامِنُوا۟ بِٱلَّذِىٓ أُنزِلَ عَلَى ٱلَّذِينَ ءَامَنُوا۟ وَجْهَ ٱلنَّهَارِ وَٱكْفُرُوٓا۟ ءَاخِرَهُۥ لَعَلَّهُمْ يَرْجِعُونَ ﴿٧٢﴾ وَلَا تُؤْمِنُوٓا۟ إِلَّا لِمَن تَبِعَ دِينَكُمْ قُلْ إِنَّ ٱلْهُدَىٰ هُدَى ٱللَّهِ أَن يُؤْتَىٰٓ أَحَدٌ مِّثْلَ مَآ أُوتِيتُمْ أَوْ يُحَآجُّوكُمْ عِندَ رَبِّكُمْ قُلْ إِنَّ ٱلْفَضْلَ بِيَدِ ٱللَّهِ يُؤْتِيهِ مَن يَشَآءُ وَٱللَّهُ وَٰسِعٌ عَلِيمٌ ﴿٧٣﴾ يَخْتَصُّ بِرَحْمَتِهِۦ مَن يَشَآءُ وَٱللَّهُ ذُو ٱلْفَضْلِ ٱلْعَظِيمِ ﴿٧٤﴾﴾

وقوله تعالى: ﴿وقالتْ طائفة من أهل الكتاب آمنوا بالذي أُنْزِلَ على الذين آمنوا وجه النهار...﴾ الآية/ أخبر اللَّه سبحانه في هذه الآيةِ أنَّ طائفة من اليهودِ مِنْ أحبارهم ذهَبَتْ إلى خديعة المسلمين بهذا المَنْزَع، قال قتادة وغيره: قال بَعْضُ الأحبار: لنظهر الإيمان بمحمَّد صَدْر النَّهار ثم لنكْفُر به آخر النهار، فسيقول المُسْلِمُون عنْد ذلك: ما بَالُ هؤلاءِ كَانُوا مَعَنا ثم انْصَرَفُوا عَنَّا، ما ذاك إلاَّ لأنهم انْكَشَفَتْ لهم حقيقةٌ في الأمر، فيشكُّون، ولعلَّهم يَرْجِعُون عن الإيمان[٢] بمحمَّد، قال الإمام الفَخْر[٣]: وفي إخبار اللَّه تعالَىٰ عن تواطئهم علَىٰ هذه الحِيلَةِ من الفائدة وجوهٌ: ١٩٠أ

---

(١) أخرجه الطبري في «تفسيره» (٣/ ٣٠٧) برقم (٧٢١٥)، وذكره الماوردي في «تفسيره» (١/ ٤٠٠) بنحوه، وابن عطية (١/ ٤٥٢)، والسيوطي في «الدر المنثور» (٢/ ٧٥)، وعزاه لعبد بن حميد، وابن جرير، وابن المنذر عن قتادة.

(٢) أخرجه الطبري في «تفسيره» (٣/ ٣٠٨) برقم (٧٢٢٠) بنحوه، وذكره الماوردي (١/ ٤٠١)، والبغوي في «تفسيره» (١/ ٣١٥)، وابن عطية (١/ ٤٥٣)، وابن كثير في «تفسيره» (١/ ٣٧٣).

(٣) ينظر: «مفاتيح الغيب» (٨/ ٨٤).

الأولُ: أنَّ هذه الحِيلَةَ كَانَتْ مخفيَّةً فيما بينهم، فلما أَخْبَرَ بها عنهم، كان إِخباراً بمغيَّب، فيكون مُعْجِزاً.

الثاني: أنه تعالَىٰ، لما أَطْلَعَ المؤمنينَ علَىٰ تواطئهم علَىٰ هذه الحيلة، لَمْ يحصل لهذه الحيلة أثرٌ في قلوب المؤمنين، ولولا هذا الإِعلام، لأمكن تأثيرها في قَلْب من ضَعُفَ إِيمانه.

الثالث: أنَّ القوم لما أَفْتضحُوا في هذه الحيلة، صار ذلكَ رَادِعاً لهم عن الإِقدام علَىٰ أمثالها من الحِيَلِ والتَّلْبِيسِ اهـ.

وذكر تعالَىٰ عن هذه الطائفةِ مِنْ أَهْل الكتابِ؛ أنهم قالوا: ﴿ولاَ تُؤْمنوا إِلاَّ لمن تبع دينَكُمْ﴾، ولا خلافَ أن هذا القول هو مِنْ كلام الطائفةِ، واختلف النَّاسُ في قوله تعالى: ﴿أَنْ يُؤْتَىٰ أحدٌ مِثْلَ ما أوتيتُمْ أو يحاجُّوكم عنْدَ ربِّكم﴾، فقال مجاهد وغيره مِنْ أهل التأويل: الكلامُ كلُّه من قول الطائفة لأتْباعهم[1].

وقوله تعالى: ﴿قُلْ إِن الهدَىٰ هُدَى اللَّهِ﴾ اعتراضٌ بَيْن الكلامَيْن؛

قال * ع[2] *: والكلامُ علَىٰ هذا التأويل يحتملُ معانِيَ:

أحدها: ولا تصدِّقوا وتؤمنوا إِلاَّ لمن جاء بِمِثْلِ دينِكُمْ؛ حذاراً أنْ يؤتَىٰ أحدٌ من النبوَّة والكرامة مِثْلَ ما أوتيتم، وحِذَاراً أنْ يحاجُّوكم بتصديقِكُمْ إِيَّاهم عنْدَ ربِّكم، إِذا لم تستمرُّوا عليه، وهذا القولُ علَىٰ هذا المعنَىٰ ثمرةُ الحَسَدِ والكُفْر، مع المَعْرِفَةِ بصحَّة نبوَّة محمَّد ﷺ، ويحتملُ الكلام أنْ يكون معناه: ولا تُؤْمنوا بمحمَّد، وتُقِرُّوا بنبوَّته؛ إِذ قد علمتم صحَّتها إِلا لليهودِ الَّذين هم مِنْكُمْ، و ﴿أنْ يؤْتَىٰ أحدٌ مثْلَ ما أوتيتم﴾: صفَةٌ لحالِ محمَّد ﷺ، فالمعنَىٰ: تستَّروا بإِقراركم أن قَدْ أوتيَ مِثْلَ ما أوتيتم، أو فإِنهم (يعنون العربَ) يحاجُّونكم بالإِقرار عند ربِّكم.

وقرأ ابنُ كَثيرٍ وحْده مِنْ بَيْنِ السبعة: «آنْ يُؤتى»؛ بالمد: على جهة الاِستفهام الَّذي هو تقريرٌ[3]، وفسر أبو عليٍّ قراءة ابن كثيرٍ علَىٰ أنَّ الكلام كلَّه من قول الطائفَةِ إِلاَّ

---

(١) أخرجه الطبري في «تفسيره» (٣/ ٣١١) برقم (٧٢٤٢) عن قتادة قال: هذا قول بعضهم لبعض. وذكره ابن عطية في «تفسيره» (١/ ٤٥٤).

(٢) ينظر: «المحرر الوجيز» (١/ ٤٥٤).

(٣) قال الأزهري: ومن قرأ بالمد فهو استفهام معناه الإنكار، وذلك أن أحبار اليهود قالوا لذويهم: أيؤتى أحد مثل ما أوتيتم؟ أي: لا يؤتى أحد مثل ما أوتيتم. =

الاِعتراض الذي هو: ﴿قُلْ إِنَّ الهدَىٰ هُدَىٰ اللَّه﴾؛ فإنه لا يختلفُ؛ أنَّه من قول اللَّه تعالَىٰ لنبيِّه ﷺ، قال: فلا يجوزُ مع الاِستفهام أنْ يحمَلَ: «آن يُؤتَىٰ» علَىٰ ما قبله مِنَ الفَعْلِ؛ لأن الاستفهامَ قاطعٌ، فيجوزُ أنْ تكونَ «أَنْ» في موضِعِ رَفْعٍ بالاِبتداءِ، وخبرُهُ محذوفٌ، تقديره: تُصدِّقون أو تعترفُون أو تذكِّرونه لغيركم، ونحو هذا ممَّا يدلُّ عليه الكلام.

قال * ع[1] *: ويكونُ «يحاجُّوكم»؛ علَىٰ هذا معطوفاً علَىٰ: «أنْ يُؤْتَىٰ». قال أبو عَلِيٍّ: ويجوز أنْ يكون موضع «أنْ» نَصْباً، فيكونُ المعنَى: أتشيعونَ أو تَذكُرُون أنْ يؤتَىٰ أحدٌ مِثْلَ ما أُوتِيتُمْ، ويكون ذلك بمعنَىٰ قوله تعالى عنهم: ﴿أَتُحَدِّثُونَهُمْ بِمَا فَتَحَ اللَّهُ عَلَيْكُمْ﴾ [البقرة: ٧٦]، فعلَىٰ كلا الوجهَيْن/ معنَى الآية توبيخٌ من الأحبارِ للأتباعِ علَىٰ تصديقهم بأنَّ محمَّداً ﷺ نَبِيٌّ مبعوثٌ. ٩٠ ب

قال * ع[2] *: ويكون قوله تعالى: ﴿أو يحاجُّوكم﴾ في تأويل نصْب «أنْ» بمعنى: أو تريدونَ أنْ يحاجُّوكم.

وقال السُّدِّيُّ وغيره: الكلام كلّه من قوله: ﴿قل إِنَّ الهدَىٰ هُدَى اللَّه﴾ إلى آخر الآية: هو ممَّا أُمِرَ به النبيُّ ﷺ؛ أن يقوله لأمَّته[3].

وحكَى الزَّجَّاج[4] وغيره؛ أنَّ المعنى: قُلْ إن الهدَىٰ هو هذا الهُدَىٰ، لا يؤتَىٰ أحدٌ مِثْلَ ما أوتيتم.

ومعنى الآية على قول السدِّيِّ: أيْ: لم يعط أحدٌ مثْلَ حظِّكم، وإلاَّ فليحاجَّكم مَنِ اَدَّعَىٰ سوَىٰ ذلك، أو يكون المعنَىٰ: أو يحاجُّونكم؛ علَىٰ معنَىٰ الاِزدراء باليَهُود؛ كأنه قال: أو هَلْ لهم أنْ يحاجُّوكم، أو يخاصمُوكُمْ فيما وهبَكُم اللَّه، وفضَّلكم به، وقال قتادةُ والرَّبيع: الكلامُ كلُّه من قوله: ﴿قُلْ إِنَّ الهُدَىٰ هُدَى اللَّهِ﴾ إلى آخر الآية هو ممَّا أُمِر به النبيُّ ﷺ أنْ يقوله للطائفة.

= ينظر: «**معاني القراءات**» (١/ ٢٦٠)، و «**السبعة**» (٢٠٧)، و «**الكشف**» (١/ ١٤٧)، و «**الحجة**» (٣/ ٥٢)، و «**حجة القراءات**» (١٦٥)، و «**إعراب القراءات**» (١/ ١١٤)، و «**العنوان**» (٨٠)، و «**شرح الطيبة**» (٤/ ١٦٠)، و «**إتحاف فضلاء البشر**» (١/ ٤٨٢).

(١) ينظر: «**المحرر الوجيز**» (١/ ٤٥٥).

(٢) ينظر: «**المحرر الوجيز**» (١/ ٤٥٥).

(٣) أخرجه الطبري (٣/ ٣١٢) برقم (٧٢٤٨)، وذكره ابن عطية (١/ ٤٥٦)، والسيوطي (٢/ ٧٦)، وعزاه لابن أبي حاتم عن السدي.

(٤) «**معاني القرآن**» (١/ ٤٣٠).

قال * ع[١] *: ويحتملُ أنْ يكون قوله: ﴿أَنْ يُؤْتَىٰ﴾ بدلاً من قوله: ﴿هُدَى اللَّهِ﴾.
قلْتُ: وقد أطالوا الكلامَ هنا، وفيما ذكرناه كفايةٌ.

وقوله تعالى: ﴿قل إِنَّ الفَضْل بيد اللَّه يؤتيه مَنْ يشاء واللَّه واسعٌ عليمٌ * يختصُّ برحمته مَنْ يَشَاء واللَّهُ ذو الفَضْل العَظِيم﴾ في الآية تكذيبٌ لليهود في قولهم: لَنْ يُؤْتِيَ اللَّهُ أحداً مِثْلَ ما أَتَىٰ بني إِسرائيل؛ من النبوَّة والشَّرف، وباقي الآية تقدَّم تفسيرُ نظيره.

﴿۞ وَمِنْ أَهْلِ ٱلْكِتَٰبِ مَنْ إِن تَأْمَنْهُ بِقِنطَارٍ يُؤَدِّهِۦٓ إِلَيْكَ وَمِنْهُم مَّنْ إِن تَأْمَنْهُ بِدِينَارٍ لَّا يُؤَدِّهِۦٓ إِلَيْكَ إِلَّا مَا دُمْتَ عَلَيْهِ قَآئِمًا ۗ ذَٰلِكَ بِأَنَّهُمْ قَالُوا۟ لَيْسَ عَلَيْنَا فِى ٱلْأُمِّيِّۦنَ سَبِيلٌ ۚ وَيَقُولُونَ عَلَى ٱللَّهِ ٱلْكَذِبَ وَهُمْ يَعْلَمُونَ ﴿٧٥﴾ بَلَىٰ مَنْ أَوْفَىٰ بِعَهْدِهِۦ وَٱتَّقَىٰ فَإِنَّ ٱللَّهَ يُحِبُّ ٱلْمُتَّقِينَ ﴿٧٦﴾ إِنَّ ٱلَّذِينَ يَشْتَرُونَ بِعَهْدِ ٱللَّهِ وَأَيْمَٰنِهِمْ ثَمَنًا قَلِيلًا أُو۟لَٰٓئِكَ لَا خَلَٰقَ لَهُمْ فِى ٱلْءَاخِرَةِ وَلَا يُكَلِّمُهُمُ ٱللَّهُ وَلَا يَنظُرُ إِلَيْهِمْ يَوْمَ ٱلْقِيَٰمَةِ وَلَا يُزَكِّيهِمْ وَلَهُمْ عَذَابٌ أَلِيمٌ ﴿٧٧﴾ وَإِنَّ مِنْهُمْ لَفَرِيقًا يَلْوُۥنَ أَلْسِنَتَهُم بِٱلْكِتَٰبِ لِتَحْسَبُوهُ مِنَ ٱلْكِتَٰبِ وَمَا هُوَ مِنَ ٱلْكِتَٰبِ وَيَقُولُونَ هُوَ مِنْ عِندِ ٱللَّهِ وَمَا هُوَ مِنْ عِندِ ٱللَّهِ وَيَقُولُونَ عَلَى ٱللَّهِ ٱلْكَذِبَ وَهُمْ يَعْلَمُونَ ﴿٧٨﴾﴾

وقوله تعالى: ﴿ومِنْ أهل الكتاب مَنْ إِن تأمنه...﴾ الآية: أخبر تعالَىٰ عن أهْل الكتاب؛ أنهم قسْمَانِ في الأمانةِ، ومَقْصِدُ الآية ذمُّ الخَوَنَةِ منْهم، والتفنيدُ لرأيهم وكَذِبِهِمْ على اللَّه في ٱستحلالهم أموالَ العَرَبِ. قال الفَخْرَ[٢] وفي الآية ثلاثةُ أقوال:

الأول: أنَّ أهل الأمانةِ منهم الَّذين أسْلَمُوا، أمَّا الذين بَقُوا عَلَى اليهوديَّة، فهم مصرُّون عَلَى الخيَانَة؛ لأن مذهبهم أنَّه يحلُّ لهم قَتْلُ كلِّ من خالفهم في الدِّينِ، وأَخْذُ ماله.

الثَّاني: أنَّ أهل الأمانة منهم هم النصارَىٰ، وأهل الخيانة هم اليهودُ.

الثالث: قال ابنُ عَبَّاس: أوْدَعَ رجلٌ عبْدَ اللَّهِ بْنَ سَلاَم أَلْفاً ومِائَتَيْ أُوقِيَّةٍ مِنْ ذَهَبٍ، فأدَّى إِلَيْه، وأودَعَ آخَرُ فِنْحَاصاً اليهوديَّ ديناراً، فخانه، فنزلَتِ الآية. اهـ[٣].

قال ابنُ العَرَبِيِّ في «**أحكامِهِ**»[٤]: قال الطبريُّ[٥]: وفائدةُ هذه الآيةِ النهْيُ عن ٱئتمانِهِمْ

---

(١) ينظر: «**المحرر الوجيز**» (١/ ٤٥٦).
(٢) ينظر: «**مفاتيح الغيب**» (٨/ ٨٨).
(٣) ذكره البغوي في «**تفسيره**» (١/ ٣١٧).
(٤) ينظر: «**أحكام القرآن**» (١/ ٢٧٥).
(٥) ينظر: «**تفسير الطبري**» (٣/ ٣١٥) بنحوه.

علَىٰ مالٍ، وقالَ شيْخُنا أبو عبدِ اللَّهِ المغربيُّ: فائدتُها ألاَّ يؤْتَمَنُوا علَىٰ دِينٍ؛ يدُلُّ عليه ما بعده في قوله: ﴿وإِنَّ منهم لَفَريقاً يَلْوُونَ ألسنتهم بالكتَابِ...﴾ الآيةَ، والصحيحُ عندي: أنها في المالِ نصٌّ، وفي الدِّينِ تنبيهٌ، فأفادَتِ المعنيين بهذَيْنِ الوجهَيْنِ. قال ابنُ العربيِّ: فالأمانةُ عظيمةُ القَدْرِ في الدِّينِ، ومن عظيم قَدْرها أنها تقفُ على جَنَبَتَيِ الصِّراطِ لا يُمَكِّنُ من الجواز إلا مَنْ حفظها، ولهذا وجَبَ عَلَيْكَ أن تؤدِّيها إِلَىٰ من ائتمنَكَ، ولا تَخُنْ مَنْ خانك، فتقابل المعْصِيَةَ بالمَعْصية؛ وكذلك لا يجوزُ أنْ تَغْدُرَ مَنْ غَدَرَكِ. قال البخاريُّ: باب إِثْمِ الغَادِرِ للْبَرِّ والفَاجِرِ. اهـ.

والقِنْطَارُ؛ في هذه الآية: مثالٌ للمالِ الكَثيرِ، يَدْخُلُ فيه أكثر من القِنْطَارِ وأقلُّ، وأَمَّا الدينار، فيحتملُ أنْ يكون كذلك مثالاً لما قَلَّ، ويحتملُ أنْ يريد أنَّ منهم طبقةً لا تخون إلا في دينار فما زاد، ولم يُعْنَ/ لذكْرِ الخائنَين في أقَلَّ؛ إذ هم طَغَامٌ حُثَالَةٌ، ودَامَ: معناه: ثَبَتَ. ١٩١أ

وقوله: ﴿قَائِماً﴾: يحتملُ معنيين: قال قتادة، ومجاهد، والزَّجَّاج[١]: معناه: قَائِماً على اقتضاءِ حَقِّك[٢]، يريدون بأنواع الاقتضاءِ من الحَفْزِ والمُرَافَعَةِ إلى الحاكِمِ مِنْ غَيْر مراعاة لهيئة هذا الدَّائِم.

وقال السُّدِّيُّ وغيره: معنَىٰ قَائِماً: عَلَىٰ رأسه[٣].

وقوله: ﴿ذلك بأنهم قالُوا ليس علَيْنا في الأمِّيين سبيلٌ...﴾ الآية: الإشارة بـ «ذَلِكَ» إلى كونهم لا يؤدُّون الأمانة، أي: يقولون نحن من أهل الكتاب، والعرب أُمِّيُّونَ أَصْحَابُ أوثانٍ، فأموالهم لنا حلالٌ، متَىٰ قَدَرْنا على شيْءٍ منها، لا حُجَّة عَلَيْنَا في ذلك، ولا سبيلَ لمعترضٍ.

وقوله تعالى: ﴿ويقولُونَ على اللَّه الكذِبَ وهم يعلمون﴾ ذمٌّ لبني إسرائيل بأنهم يَكْذِبُونَ علَى اللَّه سبحانه في غير مَا شَيْءٍ، وهم عَالِمُونَ بمواضعِ الصِّدْق.

---

(١) ينظر: «معاني القرآن» (١/ ٤٣٣).

(٢) أخرجه الطبري (٣/ ٣١٥) برقم (٧٢٥٨)، (٧٢٥٩) عن قتادة، وبرقم (٧٢٦٠) عن مجاهد، وذكره ابن عطية (١/ ٤٥٨)، والسيوطي (٢/ ٧٧)، وعزاه لعبد بن حميد، وابن المنذر، وابن أبي حاتم عن مجاهد.

(٣) أخرجه الطبري (٣/ ٣١٦) برقم (٧٢٦٢)، وذكره ابن عطية (١/ ٤٥٨)، والسيوطي (٢/ ٧٧)، وعزاه لابن أبي حاتم عن السدي.

قال * ص *: ﴿وَهُمْ يَعْلَمُونَ﴾: جملةٌ حاليَّةٌ .اهـ.

ثم ردَّ اللَّه تعالَىٰ في صَدْر قولهم: ﴿لَيْسَ عَلَيْنَا﴾؛ بقوله: ﴿بَلَىٰ﴾؛ أي: عليهم سبيلٌ، وحُجَّةٌ، وتِبَاعَةٌ، ثُمَّ أخبر؛ علَىٰ جهة الشرط؛ أنَّ مَنْ أوفَىٰ بالعَهْد، واتَّقىٰ عقوبةَ اللَّهِ في نَقْضه، فإنه محبوبٌ عند اللَّه.

وقوله تعالى: ﴿إِنَّ الذين يشترون بعهد اللَّه...﴾ الآية: آية وعيدٍ لمن فعل هذه الأفاعيل إِلَىٰ يوم القيامة، وهي آية يدخُلُ فيها الكُفْر فما دونه من جَحْد الحَقِّ وخَتْرِ[1] المواثيقِ، وكلٌّ يأخذ من وعيدها؛ بحَسَب جريمتِهِ.

قال ابنُ العربيِّ في «**أحكامه**»[2]: وقد ٱختلف الناسُ في سَبَب نزول هذه الآيةِ، والذي يصحُّ من ذلك: أنَّ عبْدَ اللَّهِ بْنَ مَسْعُودٍ قَالَ: قَالَ رَسُولُ اللَّهِ ﷺ: «مَنْ حَلَفَ يَمِينَ صَبْرٍ يَقْتَطِعُ بِهَا مَالَ ٱمْرِىءٍ مُسْلِمٍ، لَقِيَ اللَّهَ، وَهُوَ عَلَيْهِ غَضْبَانُ»، فَأَنْزَلَ اللَّهُ تَصْدِيقَ ذَلِكَ: ﴿إِنَّ الَّذِينَ يَشْتَرُونَ بِعَهْدِ اللَّهِ وَأَيْمَانِهِمْ ثَمَناً قَلِيلاً...﴾ الآية، قال: فجاء الأَشْعَثُ بْنُ قَيْسٍ، فَقَالَ: فِيَّ نَزَلَتْ؛ كَانَتْ لِي بِئْرٌ فِي أَرْضِ ٱبْنِ عَمٍّ لِي، وفِي رِوَايَةٍ: كَانَ بَيْنِي وَبَيْنَ رَجُلٍ مِنَ اليَهُودِ أَرْضٌ، فَجَحَدَنِي، فَقَالَ النَّبِيُّ ﷺ: «بَيِّنَتُكَ أَوْ يَمِينُهُ»، قُلْتُ: إِذَنْ يَحْلِفَ، يَا رَسُولَ اللَّهِ، فَقَالَ النَّبِيُّ ﷺ وذَكَرَ الحديث[3] .اهـ.

وقوله تعالى: ﴿وإن منهم لفريقاً يلوون ألسنتهم بالكتاب...﴾ الآية: يَلْوُونَ: معناه: يحرِّفون ويتحيَّلون؛ لتبديل المعانِي من جهة ٱشتباه الألفاظ، وٱشتراكِهَا، وتشعُّب

---

(١) الخَتْرُ: شبيه بالغدر والخديعة، وقيل: هو الخديعة بعينها، وقيل: هو أسوأ الغدر وأقبحه، وفي التنزيل العزيز: ﴿كَلُّ ختارٍ كفور﴾ [لقمان: ٣٢]. ينظر: لسان العرب» (١٠٩٩).

(٢) ينظر: «**أحكام القرآن**» (١/ ٢٧٧ـ ٢٧٨).

(٣) أخرجه البخاري (٥/ ٢٨٠)، كتاب «الشهادات»، باب اليمين على المدعى عليه، حديث (٢٦٦٩، ٢٦٧٠)، ومسلم (١/ ١٢٢ ـ ١٢٣) كتاب «الإيمان»، باب من اقتطع حق امرىء مسلم بيمين فاجرة، حديث (٢٢٠/ ١٣٨)، وأبو داود (٤/ ٤١) كتاب «الأقضية»، باب إذا كان المدعى عليه ذمياً، حديث (٣٦٢١)، والترمذي (٥/ ٢٢٤) كتاب «التفسير» باب (٤) حديث (٢٩٩٦)، وابن ماجة (٢/ ٧٧٨) كتاب «**الأحكام**»، باب البينة على المدعي، حديث (٢٣٢٢).

والحميدي (١/ ٥٣) رقم (٩٥)، والطيالسي (١/ ٢٤٦) رقم (١٢١٦)، وأبو عوانة (١/ ٣٨ـ ٣٩) باب بيان الأعمال التي يستوجب فاعلها عذاب اللَّه، وأبو يعلى (٩/ ٥٠ ـ ٥١) رقم (٥١١٤)، والبيهقي (١٠/ ١٧٨) كلهم من طريق أبي وائل عن ابن مسعود قال: قال رسول اللَّه ﷺ: «من حلف على يمين هو فيها فاجر ليقتطع بها مال امرىء مسلم، لقي اللَّه وهو عليه غضبان» فقال الأشعث بن قيس: فيَّ واللَّه كان ذلك.

التأويلات؛ كقولهم: ﴿رَاعِنَا﴾ [البقرة: ١٠٤]، ﴿وَٱسْمَعْ غَيْرَ مُسْمَعٍ﴾ [النساء: ٤٦] ونحو ذلك، وليس التبديلُ المحْضُ بِلَيٍّ، وحقيقةُ اللَّيِّ في الثِّيَابِ والحِبَالِ ونحوها، وهو فَتْلُها وإراغتها؛ ومنه: لَيُّ العُنُق، ثم استعمل ذلك في الحُجَج، والخُصُوماتِ والمُجَادلاتِ، والكِتَابُ؛ في هذا الموضع: التوراةُ، والضميرُ في «تَحْسَبُوهُ» للمسلمين.

وقوله: ﴿وما هو من عند اللَّه﴾: نفيٌ أنْ يكون منزَّلاً من عند اللَّه؛ كما ٱدَّعَوْا، وهو من عند اللَّه، بالخَلْق، والاِختراعِ، والإيجاد، ومنهم بالتكسُّبِ.

﴿مَا كَانَ لِبَشَرٍ أَن يُؤْتِيَهُ ٱللَّهُ ٱلْكِتَٰبَ وَٱلْحُكْمَ وَٱلنُّبُوَّةَ ثُمَّ يَقُولَ لِلنَّاسِ كُونُوا۟ عِبَادًا لِّى مِن دُونِ ٱللَّهِ وَلَٰكِن كُونُوا۟ رَبَّٰنِيِّـۧنَ بِمَا كُنتُمْ تُعَلِّمُونَ ٱلْكِتَٰبَ وَبِمَا كُنتُمْ تَدْرُسُونَ ﴿٧٩﴾ وَلَا يَأْمُرَكُمْ أَن تَتَّخِذُوا۟ ٱلْمَلَٰٓئِكَةَ وَٱلنَّبِيِّـۧنَ أَرْبَابًا ۗ أَيَأْمُرُكُم بِٱلْكُفْرِ بَعْدَ إِذْ أَنتُم مُّسْلِمُونَ ﴿٨٠﴾﴾

وقوله تعالى: ﴿ما كان لبَشَرٍ...﴾ الآية: معناه: النفيُ التامُّ؛ لأنا نقطع أنَّ اللَّه لا يؤتي النبوَّة للكَذَبَةِ والمدَّعِينَ، و ﴿الكِتَاب﴾ هنا اسم جنس، و ﴿الحُكْم﴾: بمعنى الحكمةِ؛ ومنه قولُ النبيِّ ﷺ: «إنَّ مِنَ الشِّعْرِ لَحُكْماً»[1] وقال الفَخْر[2]: هنا ٱتفق أهْلُ اللغة والتفْسير علَىٰ أنَّ هذا الحكم هو العلْم، قال تعالى: ﴿وآتيناه الحُكْم صبيًّا﴾ [مريم: ١٢] يعني: العلم والفهم .اهـ.

«وثُمَّ»: في قوله: ﴿ثُمَّ يَقُولَ﴾: معطيةٌ تعظيمِ الذنْبِ في القولِ بعد مُهْلة من هذا الإنعام، وقوله: ﴿عِبَاداً﴾: جمع «عَبْدٍ»، ومن جموعه عَبِيد، وعِبِدَّى.

قال * ع[3] *: والذي أستقْرَيْتُ/ في لفظة العِبَادِ، أنه جَمْعُ عَبْدٍ، متى سيقَتِ اللفظةُ ٩١ ب
في مضمارِ الترفيعِ، والدلالةِ على الطاعة، دون أنْ يقترن بها معنى التَّحْقير، وتصغير الشأن، وأما العَبِيدُ، فيستعمل في التحْقِيرِ.

---

(١) أخرجه أبو داود (٢/ ٧٢١)، كتاب «الأدب»، باب ما جاء في الشعر، حديث (٥٠١١)، والترمذي (٥/ ١٢٦)، كتاب «الأدب»، باب ما جاء إن من الشعر حكمة، حديث (٢٨٤٥) وابن ماجة (٢/ ١٢٣٦)، كتاب «الأدب»، باب الشعر، حديث (٣٧٥٦)، والبخاري في **«الأدب المفرد»** رقم (٨٧٢)، وأحمد (١/ ٢٦٩، ٣٠٣، ٣٠٩، ٣١٣، ٣٢٧، ٣٣٢)، وأبو يعلى (٤/ ٢٢٠) رقم (٢٣٣٢)، والبيهقي (١٠/ ٢٤١)، كتاب «الشهادات»، باب شهادات الشعراء، كلهم من طريق سماك عن عكرمة عن ابن عباس مرفوعاً.

وقال الترمذي: حديث حسن صحيح.

(٢) ينظر: **«مفاتيح الغيب»** (٨/ ٩٨).

(٣) ينظر: **«المحرر الوجيز»** (١/ ٤٦١).

قال * ص *: ونوقش ابْنُ عطيَّة بأنَّ «عِبِدَّى»: اسْمُ جمعٍ، وتفريقه بيْن عِبَادٍ وعَبِيدٍ لا يصحُّ .اهـ.

قلتُ: وقوله تعالى: ﴿أَأَنْتُمْ أضللتم عِبَادِي هؤلاءِ﴾ [الفرقان: ١٧] ونحوه يوضِّحه .اهـ.

ومعنى الآيةِ: ما كان لأحَدٍ من النَّاسِ أنْ يَقُولَ: ٱعْبُدُونِي، وٱجعلونِي إلَهاً، قال النَّقَّاشُ وغيره: وهذه الإشارة إِلَىٰ عيسَىٰ ـ عليه السلام ـ، والآية رادَّة على النصارَىٰ، وقال ابنُ عَبَّاس وجماعةٌ من المفسِّرين: بل الإشارةُ إلى النبيِّ ﷺ؛ وسببُ نزولِ الآيةِ أنَّ أبا رافِعٍ القُرَظِيَّ قال للنبيِّ ﷺ حِينَ ٱجتمعَتِ الأحبارُ من يهودَ، والوَفْدُ مِنْ نَصَارَىٰ نَجْرَانَ: يَا مُحَمَّدُ، إِنَّمَا تُرِيدُ أَنْ نَعْبُدَكَ وَنَتَّخِذَكَ إِلَهاً، كَمَا عَبَدَتِ النَّصَارَىٰ عِيسَىٰ، فَقَالَ الرَّئِيسُ مِنْ نَصَارَىٰ نَجْرَانَ: أَوَ ذَاكَ تُرِيدُ يَا مُحَمَّدُ، وَإِلَيْهِ تَدْعُونَا؟ فَقَالَ النَّبِيُّ ﷺ: «مَعَاذَ اللَّهِ! مَا بِذَلِكَ أُمِرْتُ، وَلاَ إِلَيْهِ دَعَوْتُ»، فنزلَتِ الآية، قال بعْضُ العلماءِ: أرادَتِ الأحبار أنْ تُلْزِمَ هذا القوْلَ محمَّداً ﷺ، لَمَّا تلا علَيْهِمْ: ﴿قُلْ إِنْ كُنْتُمْ تُحِبُّونَ اللَّه فَٱتَّبِعُونِي﴾ [آل عمران: ٣١] وإنَّما معنى الآيةِ: فَٱتبعونِي فيما أدْعُوكُمْ إليه مِنْ طاعة اللَّهِ، فحرَّفوها بتأوُّلهم، وهذا مِنْ نوع لَيِّهِمُ الكتابَ بألسنتهم، قال الفَخْر[1] وقال ابنُ عبَّاس: إن الآية نزَلَتْ بسبب قولِ النَّصَارَى: المَسِيحُ ٱبْنُ اللَّهِ، وقولِ اليهود: عُزَيْرٌ ٱبْنُ اللَّه[2] وقيل: إن رجلاً من المسلِمِينَ قَالَ: يَا رَسُولَ اللَّهِ، أَفَلاَ نَسْجُدُ لَكَ؟ فَقَالَ ـ عليه السلام ـ: «مَا يَنْبَغِي السُّجُودُ إِلاَّ لِلَّهِ»[3]. قيلَ: وقوله تعالَىٰ: ﴿أيأمركم بالكُفْر بعد إذ أنتم مسلمون﴾ يقوِّي هذا التأويل .اهـ.

وقوله تعالَىٰ: ﴿ولكنْ كونوا ربانِيِّين...﴾ الآيةَ: المعنَىٰ: ولكنْ يقول: كونُوا ربانيِّين، وهو جَمْعُ رَبَّانِيٍّ، قال قومٌ: منْسُوبٌ إِلَى الرَّبِّ؛ من حيثُ هو عَالِمٌ ما علمه، عَامِلٌ بطاعته، معلِّم للناس ما أُمِرَ به، وزِيدَتْ فيه النُّونُ؛ مبالغةً، وقال قومٌ: منسوبٌ إلى الرَّبَّان، وهو معلِّم الناس، مأخوذ من: رَبَّ يَرُبُّ، إذا أصلح، وَرَبَّىٰ، والنُّون أيضاً زائدة؛

---

(١) ينظر: «مفاتيح الغيب» (٨/ ٩٦).

(٢) أخرجه الطبري في «تفسيره» (٣/ ٣٢٣) برقم (٧٢٩٤)، وذكره البغوي في «تفسيره» (١/ ٣٢٠)، وابن عطية في «تفسيره» (١/ ٤٦٢)، وابن كثير في «تفسيره» (١/ ٣٧٧)، والسيوطي في «الدر المنثور» (٢/ ٨٢)، وعزاه لابن إسحاق، وابن جرير، وابن المنذر، وابن أبي حاتم، والبيهقي في «الدلائل» عن ابن عباس.

(٣) أخرجه ابن حبان (١٢٩١ـ موارد) بهذا اللفظ من حديث أبي هريرة.
وأخرجه الترمذي (١١٥٩)، والبيهقي (٧/ ٢٩١)، مختصرًا.

كما زيدَتْ في غَضْبَان، وعَطْشَان[١]، وفي البخاريِّ: الرَّبَّانِيُّ الذي يُرَبِّي النَاس بصغارِ العِلْمِ قبل كِبارِهِ.

قال * ع[٢] *: فجملةُ ما يُقَالُ في الرَّبَّانِيِّ: أنه العالمُ بالرَّبِّ والشرعِ، المصيبُ في التقديرِ من الأقوال والأفعال الَّتي يحاولُها في النَّاس، وقوله: ﴿بما كنتم﴾: معناه: بسَبَبِ كونكُمْ عالمينَ دارِسِينَ، فـ «مَا»: مصدريةٌ، وأسند أبو عُمَرَ بْنُ عَبْدِ البَرِّ في كتاب «**فَضْلِ العِلْمِ**»، عن النبيِّ ﷺ قَالَ: العِلْمُ عِلْمَانِ، عَلْمٌ فِي القَلْب، فَذَلِكَ العِلْمُ النَّافِعُ، وعِلْمٌ في اللسَان، فذلك حُجَّة اللَّه (عزَّ وجَلَّ) على ٱبْنِ آدَمَ[٣]، ومِنْ حديثِ ٱبْنِ وَهْبٍ، قَالَ: قَالَ رَسُولُ اللَّهِ ﷺ: «هَلاَكُ أُمَّتِي عَالِمٌ فَاجِرٌ، وعَابِدٌ جَاهِلٌ، وَشَرُّ الشِّرَارِ جَبَّارُ العُلَمَاءِ، وَخَيْرُ الخِيَارِ خِيَارُ العُلَمَاءِ»[٤]. اهـ.

---

(١) والربَّانِيُّون جمع ربَّانِيّ، وفيه قولان:
أحدهما: أنه منسوب إلى الرَّبِّ، والألف والنون فيه زائدتان في النسب دلالة على المبالغة، كرقبَاني، وشَعْراني، ولِحْياني للغليظ الرقبة، والكثير الشعر، والطويل اللحية، ولا تُفرِدْ هذه الزيادة عن النسب، أمَّا إذا نَسَبوا إلى الرقبة، والشعر، واللحية من غير مبالغة قالوا: رَقَبي وشَعْري ولَحوي، هذا معنى قول سيبويه.
والثاني: أنه منسوب إلى رَبَّان، والربَّان هو المُعَلِّمُ للخير ومَنْ يسوس الناس ويُعَرِّفهم أمرَ دينِهم، فالألفُ والنونُ دالَّتان على زيادةِ الوصفِ كهي في عَطْشان، ورَيَّان، وجَوْعَان، ووَسْنان، وتكونُ النسبةُ على هذا في الوصف نحو أَحْمريّ، قال:

أَطَرَباً وأَنْتَ قِنَّسْرِيُّ والدَّهْرُ بِالإِنْسَانِ دَوَّارِيُّ

وقال سيبويه: «زادوا ألفاً ونوناً في الرَّباني أرادوا تخصيصاً بعلم الرب دونَ غيره من العلوم، وهذا كما قالوا: شَعْراني، ولِحْياني، ورَقَباني» وفي التفسير: «كونوا فقهاء علماء»، ولمَّا مات ابن عباس قال محمد ابن الحنفية: «مات اليوم رَبَّانيُّ هذه الأمة».
ينظر: «**الكتاب**» (٢/ ٨٩) و «**الدر المصون**» (٢/ ١٤٧ ـ ١٤٨).

(٢) ينظر: «**المحرر الوجيز**» (١/ ٤٦٢).

(٣) أخرجه الدارمي (١/ ١٠٢)، وابن أبي شيبة في «**المصنف**» (١٣/ ٢٣٥)، وابن عبد البر في «**جامع بيان العلم**» (١١٥٠)، عن الحسن عن النبي ﷺ مرسلاً.
وأخرجه الخطيب (٤/ ٣٤٦)، وابن الجوزي في «**العلل المتناهية**» رقم (٨٨). من طريق الحسن عن جابر مرفوعاً.
وأخرجه ابن الجوزي في «**العلل**» (٨٩)، من طريق أبي الصلت الهروي، عن يوسف بن عطية الصفار، عن قتادة، عن الحسن، عن أنس مرفوعاً.
والحديث ضعيف.

(٤) ذكره ابن عبد البر في «**جامع بيان العلم**» (١١٦٢) من حديث ابن وهب عن النبي ﷺ.

وقرأ جمهورُ النَّاس: «تَدْرُسُونَ»؛ بضم الرَّاء: من دَرَسَ، إذا أَدْمَنَ قراءةَ الكِتَابِ، وكرَّره.

وقرأ نافع وغيره: «وَلاَ يَأْمُرُكُمْ»؛ برفع الراء: على القَطْع[1]؛ قال سِيبَوَيْهِ: المَعْنَىٰ لا يأمركم اللَّه، وقال ابْنُ جُرَيْجٍ وغيره: المعنَىٰ: ولا يأمركم هذا البَشَر الذي أُوتِيَ هذه النعَمَ، وهو محمَّد ﷺ[2]، وأما قراءةُ مَنْ نَصَب الراء، وهو حمزةُ وغيره، فهي عَطْفٌ على قوله: ﴿أَنْ يُؤْتِيَهُ اللَّه﴾، المعنى: ولا له أنْ يأمركم؛ قاله أَبُو عَلِيٍّ وغيره[3]، وهو الصوابُ، لا ما قاله الطَّبَرِيُّ[4]؛ من أنَّها عطْفٌ على قوله: ﴿ثُمَّ/ يَقُولَ﴾، والأربابُ؛ في هذه الآية: بمعنى الآلهة. ١٩٢أ

﴿وَإِذْ أَخَذَ ٱللَّهُ مِيثَٰقَ ٱلنَّبِيِّـۧنَ لَمَآ ءَاتَيْتُكُم مِّن كِتَٰبٍ وَحِكْمَةٍ ثُمَّ جَآءَكُمْ رَسُولٌ مُّصَدِّقٌ لِّمَا مَعَكُمْ لَتُؤْمِنُنَّ بِهِۦ وَلَتَنصُرُنَّهُۥ قَالَ ءَأَقْرَرْتُمْ وَأَخَذْتُمْ عَلَىٰ ذَٰلِكُمْ إِصْرِى قَالُوٓا۟ أَقْرَرْنَا قَالَ فَٱشْهَدُوا۟ وَأَنَا۠ مَعَكُم مِّنَ ٱلشَّٰهِدِينَ ﴿٨١﴾ فَمَن تَوَلَّىٰ بَعْدَ ذَٰلِكَ فَأُو۟لَٰٓئِكَ هُمُ ٱلْفَٰسِقُونَ ﴿٨٢﴾ أَفَغَيْرَ دِينِ ٱللَّهِ يَبْغُونَ وَلَهُۥٓ أَسْلَمَ مَن فِى ٱلسَّمَٰوَٰتِ وَٱلْأَرْضِ طَوْعًا وَكَرْهًا وَإِلَيْهِ يُرْجَعُونَ ﴿٨٣﴾ قُلْ ءَامَنَّا بِٱللَّهِ وَمَآ أُنزِلَ عَلَيْنَا وَمَآ أُنزِلَ عَلَىٰٓ إِبْرَٰهِيمَ وَإِسْمَٰعِيلَ وَإِسْحَٰقَ وَيَعْقُوبَ وَٱلْأَسْبَاطِ وَمَآ أُوتِىَ مُوسَىٰ وَعِيسَىٰ وَٱلنَّبِيُّونَ مِن رَّبِّهِمْ لَا نُفَرِّقُ بَيْنَ أَحَدٍ مِّنْهُمْ وَنَحْنُ لَهُۥ مُسْلِمُونَ ﴿٨٤﴾ وَمَن يَبْتَغِ غَيْرَ ٱلْإِسْلَٰمِ دِينًا فَلَن يُقْبَلَ مِنْهُ وَهُوَ فِى ٱلْءَاخِرَةِ مِنَ ٱلْخَٰسِرِينَ ﴿٨٥﴾﴾

وقوله تعالى: ﴿وإذ أخذ اللَّه ميثاق النبيِّين لَمَا آتيتكم مِنْ كتابٍ وحِكْمَةٍ ثُمَّ جاءَكُمْ رسُولٌ مصدِّق لما معكم لَتُؤْمِنُنَّ بِهِ وَلَتَنْصُرُنَّه﴾: المعنى: واذْكُرْ يا محمَّد إذْ، فيحتملُ أن يكون أخذ هذا الميثاق؛ حين أَخرج بني آدم مِنْ ظَهْر آدم نَسَماً، ويحتملُ أنْ يكون هذا الأَخْذُ علَىٰ كلِّ نبيٍّ في زمنه، ووقت بعثه، والمعنَىٰ: إنَّ اللَّه تعالَىٰ أخذ ميثاقَ كُلِّ نبيٍّ؛ بأنه ملتزمٌ هو ومن آمَنَ به الإيمانَ بمَنْ أَتَىٰ بعده من الرُّسُل، والنَّصْرَ له، وقال ابن عبَّاس: إنما

---

(١) ينظر: «السبعة» (٢١٣)، و «الكشف» (١/ ٣٥٠)، و «الحجة» (٣/ ٥٧)، و «معاني القراءات» (١/ ٢٦٤)، و «حجة القراءات» (١٦٨)، و «العنوان» (٨٠)، و «إعراب القراءات» (١/ ١١٦)، و «شرح طيبة النشر» (٤/ ١٦١)، و «شرح شعلة» (٣١٩)، و «إتحاف» (١/ ٤٨٣).

(٢) أخرجه الطبري بنحوه في «تفسيره» (٣/ ٣٢٧) برقم (٧٣٢٠)، وذكره البغوي في «تفسيره» (١/ ٣٢١)، وابن عطية في «تفسيره» (١/ ٤٦٣)، والسيوطي في «الدر المنثور» بنحوه (٢/ ٨٣)، وعزاه لابن جرير، وابن المنذر.

(٣) ذكره ابن عطية في «تفسيره» (١/ ٤٦٣).

(٤) ينظر: «تفسير الطبري» (٣/ ٣٢٧).

أخذ اللَّه ميثاقَ النَّبيِّين علَىٰ قومهم، فهو أخذ لميثاقِ الجميع[١]، وقال عَلِيُّ بْنُ أبي طَالِبٍ (رضي اللَّه عنه): لَمْ يبعثِ اللَّهُ نَبِيًّا آدَمَ فَمَنْ بعده، إلا أخذ عليه العَهْدَ في محمَّد ﷺ: لَئِنْ بُعثَ، وهو حيٌّ، لَيُؤْمِنَنَّ به، ولينصُرَنَّه[٢]، وأمره بأخذه علَىٰ قومه، ثم تلا هذه الآيةَ، وقاله السُّدِّيُّ[٣].

وقرأ حمزةُ: «لِمَا»؛ بكسر اللام[٤]، وهي لامُ الجَرِّ، والتقديرُ لأجْلِ ما آتيناكم؛ إذْ أنتم القادَةُ والرءوس، ومَنْ كان بهذه الحال، فهو الذي يُؤْخَذُ ميثاقُهُ، و «ما» في هذه القراءةِ بمعنَى «الَّذِي»، والعائدُ إِلَيْها من الصِّلَة، تقديره: آتيناكموه، و «مِنْ»: لبيانِ الجنسِ، و ﴿ثُمَّ جَاءَكُمْ...﴾ الآية: جملةٌ معطوفةٌ على الصِّلة، ولا بُدَّ في هذه الجملة مِنْ ضميرٍ يعودُ على الموصُول، وإنما حذف؛ تخفيفاً لطول الكلام، وتقديره عند سيبويه: رَسُولٌ بِهِ مصَدِّقٌ لِمَا معَكُمْ، واللامُ فِي: ﴿لَتُؤْمِنُنَّ بِهِ﴾ هي اللامُ المتلقِّية للقَسَم الذي تضمَّنه أَخْذُ الميثاقِ، وفصل بَيْن القَسَم والمُقْسَم عليه بالجارِّ والمجرورِ، وذلك جائِزٌ، وقرأ سائِرُ السَّبْعة «لَمَا»؛ بفتح اللام، وذلك يتخرَّج على وجهين:

أَحدهما: أنْ تكون «مَا» موصولةً في مَوْضع رفع بالاِبتداء، واللاَّمُ لامُ الاِبتداء، وهي متلقِّية لما أُجْرِيَ مُجْرَى القَسَم من قوله تعالَىٰ: ﴿وإِذْ أخذ اللَّه ميثاقَ النبيِّين﴾، وخَبَرُ الابتداءِ قولُهُ: ﴿لَتُؤْمِنُنَّ﴾، ولَتُؤْمِنُنَّ: متعلِّق بقَسَمٍ محذوفٍ، فالمعنَىٰ: واللَّهِ، لَتُؤْمِنُنَّ، قاله أبو عَلِيٍّ[٥] وهو متَّجِه؛ بأنَّ الحَلِفَ يقع مرَّتين.

والوجْهُ الثاني: أنْ تكونَ «ما» للجزاءِ شرْطاً، فتكون في موضع نصبٍ بالفعلِ الذي

---

(١) أخرجه الطبري في «تفسيره» (٣/ ٣٣٠) برقم (٧٣٢٤)، وذكره الماوردي في «تفسيره» (١/ ٤٠٦)، والبغوي في «تفسيره» (١/ ٣٢٢)، وابن عطية (١/ ٤٦٤)، والسيوطي في «الدر المنثور» (٢/ ٨٤)، وعزاه لابن جرير، وابن المنذر، وابن أبي حاتم.

(٢) أخرجه الطبري في «تفسيره» (٣/ ٣٣٠) برقم (٧٣٢٦)، وذكره الماوردي في «تفسيره» بنحوه (١/ ٤٠٦)، والبغوي في «تفسيره» (١/ ٣٢٢)، وابن عطية (١/ ٤٦٤)، والسيوطي في «الدر المنثور» (٢/ ٨٤).

(٣) أخرجه الطبري في «تفسيره» (٣/ ٣٣٠) برقم (٧٣٢٩)، وذكره الماوردي في «تفسيره» (١/ ٤٠٦)، وابن عطية (١/ ٤٦٤)، والسيوطي في «الدر المنثور» (٢/ ٨٤)، وعزاه لابن جرير، وابن أبي حاتم.

(٤) ينظر: «السبعة» (٢١٣)، و «الكشف» (١/ ٣٥١)، و «الحجة» (٣/ ٦٢)، و «إعراب القراءات» (١/ ١١٦)، و «شرح الطيبة» (٤/ ١٦١)، و «معاني القراءات» (٢٦٥)، و «شرح شعلة» (٣٢٠)، و «إتحاف» (١/ ٤٨٣)، و «العنوان» (٨٠).

(٥) ذكره ابن عطية في «تفسيره» (١/ ٤٦٤).

بعْدَهَا، وهو مجزومٌ، و «جَاءَكُمْ»: معطوفٌ في موضع جزم، واللام الداخلَةُ عَلَىٰ «مَا» ليسَتِ المتلقِّية للقَسَم، ولكنها الموطِّئةُ المُؤْذِنَةُ بمجيءِ لامِ الْقَسَم، فهي بمَنْزِلَة اللاَّم في قوله تعالى: ﴿لَئِنْ لَمْ ينْتَهِ المُنَافِقُون﴾ [الأحزاب: ٦٠] لأنها مؤذِنَةٌ بمجيء المتلقِّية للقسم في قوله: ﴿لَنُغْرِيَنَّكَ بِهِمْ﴾ [الأحزاب: ٦٠] وكذلك هذه مؤذنةٌ بمجيء المتلقِّية للقَسَمِ في قوله: «لَتُؤْمِنُنَّ».

وقرأ نافعٌ وحْده: «آتَيْنَاكُمْ»، بالنُّون، وقرأ الباقون: «آتَيْتُكُمْ»؛ بالتاء[1]، ورَسُول؛ في هذه الآية: اسمُ جنسٍ، وقال كثيرٌ من المفَسرين هو نبيُّنا محمَّد ﷺ.

وقوله تعالى: ﴿قال ءأقررتُمْ وأخذتم علَىٰ ذلكم إِصْرِي...﴾ هذه الآية: هي وصْفُ توقيفِ الأنبياء ـ عليهم السلام ـ على إقرارهم بهذا الميثاق، والْتزامِهم له، ﴿وأَخَذْتُمْ﴾؛ في هذه الآية: عبارةٌ عمَّا تحصَّل لهم من إيتاء الكُتُبِ والحِكْمة، فَمِنْ حيْثُ أخذ عليهم، أخذوا هم أيضًا، وقال الطَّبَرِيُّ[2]: ﴿أخذتم﴾؛ في هذه الآية: معناه: قَبِلْتُمْ، والإِصْر: العَهْد لا تَفْسِير له في هذا الموضع إلا ذَلِكَ[3].

وقوله تعالى: ﴿فاشهدوا﴾ يحتملُ معنَيَيْنِ:

٩١ ب **أحدهما**: فاشهدوا/ علَىٰ أممكم المؤمنينِ بكُمْ، وعلى أنْفُسِكُمْ بالْتزامِ هذا العَهْد، قاله الطَّبَرِيُّ، وجماعة[4].

والمعنى الثاني: بُثوا الأمْرَ عنْد أممكم، واشْهَدُوا به، وشهادةُ اللَّهِ علَىٰ هذا التأويل هي إعطاء المُعْجَزَاتِ، وإقرارُ نُبُوَّاتهم، هذا قَوْلُ الزَّجَّاج وغيره[5].

---

(١) وحجة نافع قوله تعالى: ﴿وآتينا داود زبوراً﴾ [الإسراء: ٥٥]، وقوله سبحانه: ﴿وآتيناهما الكتاب المستبين﴾ [الصافات: ١١٧]، ونحوه.
ينظر: «**حجة القراءات**» (١٦٨)، و «**السبعة**» (٢١٤)، و «**الحجة**» (٣/ ٦٩)، و «**معاني القراءات**» (١/ ٢٦٥)، و «**إعراب القراءات**» (١/ ١١٦)، و «**شرح شعلة**» (٣١٩)، و «**العنوان**» (٨٠)، و «**إتحاف فضلاء البشر**» (١/ ٤٨٤).

(٢) ينظر: «**الطبري**» (٣/ ٣٣٢).

(٣) وأصل الإِصْر: الثِّقْل والشَّدُّ. والإصْر ـ أيضاً ـ: الذنب. والإصْر ـ أيضاً ـ: والأصْر ما عطفك على شيء.
ينظر: «**لسان العرب**» (٨٦، ٨٧).

(٤) ينظر: «**الطبري**» (٣/ ٣٣٣).

(٥) ينظر: «**معاني القرآن**» (١/ ٤٣٧).

وقال * ع[١] *: فتأمَّل أنَّ القول الأول هو إيداعُ الشهادةِ واستحفاظُها، والقولُ الثَّانِي هو الأمر بأدائها، وحَكَمَ تعالَىٰ بالفِسْقِ علَىٰ مَنْ تولَّىٰ مِنَ الأمم بَعْدَ هذا الميثاق، قاله عليُّ بْنُ أبي طَالِبٍ، وغيره[٢]، وقرأ أبو عَمرٍو: «يَبْغُونَ»؛ بالياء مِنْ أَسْفَلُ مفْتُوحَة[٣]، و «تُرْجِعُونَ» بالتَّاء من فوقُ مضمومةً، وقرأ عاصمٌ بالياءِ من أسفَلُ فيهما، وقرأ الباقُون بالتَّاء فيهما، ووجوه هذه القراءاتِ لا تخفَىٰ بأدنَىٰ تأمُّل.

و ﴿تَبْغُونَ﴾: معناه: تَطْلُبُونَ.

قال النوويُّ: ورُوِّينَا في كتاب ٱبْنِ السُّنِّيِّ، عن السَّيِّدِ الجليلِ المُجْمَع على جلالته وحِفْظِهِ ودِيَانَتِهِ وَوَرَعِهِ يُونُسَ بْنِ عُبَيْدِ بْنِ دِينَارٍ البَصْرِيِّ الشَّافِعِيِّ المشهور[٤]؛ أنه قَالَ: لَيس رجُلٌ يكونُ على دابَّة صَعْبَةٍ، فيقول في أذنها: ﴿أَفَغَيْرَ دِينِ اللَّهِ تَبْغُونَ وَلَهُ أَسْلَمَ مَنْ فِي السَّمَوَاتِ وَالْأَرْضِ طَوْعاً وَكَرْهاً وإليه تُرْجَعُونَ﴾، إلا وقَفَتْ بإذن اللَّه تعالَىٰ.

ورُوِّينَا في كتاب ابن السُّنِّيِّ، عن ابن مَسْعودٍ، عن النبيِّ ﷺ؛ أَنَّهُ قَالَ: «إِذَا ٱنْفَلَتَتْ دَابَّةُ أَحَدِكُمْ بِأَرْضٍ فَلاَةٍ، فَلْيُنَاد: يَا عِبَادَ اللَّهِ، ٱحْبِسُوا، يَا عِبَادَ اللَّهِ، ٱحْبِسُوا، فَإِنَّ للَّهِ عَزَّ وجَلَّ فِي الأَرْضِ حَاضِراً سَيَحْبِسُهَا[٥]».

قال النَّوويُّ[٦]: حَكَىٰ لِي بعْضُ شُيُوخِنا؛ أَنَّهُ ٱنْفَلَتَتْ لَهُ دَابَّةٌ أَظُنُّهَا بَغْلَةً، وَكَانَ يعرفُ

---

(١) ينظر: «المحرر الوجيز» (١/ ٤٦٦).

(٢) أخرجه الطبري في «تفسيره» (٢/ ٣٣٣) برقم (٧٣٣٧)، وذكره ابن عطية في «تفسيره» (١/ ٤٦٦).

(٣) وهي رواية حفص عن عاصم، وحجتهما أن الخطاب قد انقضى بالفصل بينه وبين ذلك بقوله: ﴿فمن تولى بعد ذلك...﴾ الآية، ثم إن المعنى حينئذ: اليهود.
ينظر: «السبعة» (٢١٤)، و «الكشف» (١/ ٢٥٣)، و «العنوان» (٨٠)، و «الحجة للقراء السبعة» (٣/ ٦٩)، و «حجة القراءات» (١٧٠)، و «شرح شعلة» (٣٢٠)، و «شرح الطيبة» (٤/ ١٦٢)، و «إتحاف» (١/ ٤٨٤)، و «معاني القراءات» (١/ ٢٦٧).

(٤) يُونس بن عُبَيْد بن دينار الإمام القدوة، الحجة، أبو عبد اللَّه العبدي، مولاهم البصري، من صغار التابعين وفضلائهم.
رأى أنس بن مالك، وحدث عن الحسن، وابن سيرين، وعطاء، وعكرمة، قال علي بن المديني: له نحو مائتي حديث، وقال ابن سَعْد: كان ثقة، كثير الحديث، وقال أحمد وابن معين والناس: ثقة.
ينظر: «السير» (٦/ ٢٨٨)، «طبقات ابن سعد» (٧/ ٢٦٠)، «الكامل» (٥/ ٤٨٧)، «حلية الأولياء» (٣/ ١٥ـ ٢٧).

(٥) أخرجه ابن السني في «عمل اليوم والليلة»، حديث (٥٤٢).

(٦) ينظر: «حلية الأبرار» (ص ٢٥٧).

هذا الحديثَ، فقالَهُ، فَحَبَسَهَا اللَّهُ عَلَيْهِ في الحَالِ، وكنْتُ أَنَا مرَّةً مع جماعةٍ، فانفلَتَتْ منَّا بهيمةٌ، فَعَجَزُوا عَنْها، فَقُلْتُهُ، فوقَفَتْ في الحال بغَيْر سَبَبٍ سَوىٰ هذا الكلامِ .اهـ.

وَ ﴿أَسْلَمَ﴾: معناه: ٱسْتَسْلَمَ، عند الجمهور.

واختلفوا في مَعْنَىٰ قوله: ﴿طَوْعاً وكَرْهاً﴾، فقال مجاهد: هذه الآيةُ كقوله تعالَىٰ: ﴿وَلَئِنْ سَأَلْتَهم مَنْ خَلَقَ السَّمَوَاتِ والأَرْضَ لَيَقُولُنَّ اللَّه﴾ [لقمان: ٢٥] فالمعنَىٰ: أنَّ إقرار كلِّ كافرٍ بالصانعِ هو إسلامٌ كرهًا[١]، ونحوه لأبي العالية، وعبارته: كُلُّ آدميٍّ، فقد أقرَّ علَىٰ نفسه؛ بأنَّ اللَّه رَبِّي، وأنا عبده، فمَنْ أشرك في عبادته، فهو الذي أسلم كرهاً، ومن أخلَص، فهو الذي أسلم طَوْعاً[٢].

قال * ع[٣] *: والمعنَىٰ في هذه الآية يفهم كلُّ ناظر أنَّ الكره خاصٌّ بأهل الأرض.

وقوله سبحانه: ﴿أَفَغَيْرَ دِينِ اللَّهِ﴾: توقيفٌ لمعاصرِي نبيِّنا محمَّدٍ ﷺ من الأحبار والكُفَّار.

قوله تعالى: ﴿قل آمنا باللَّهِ وَمَا أنزلَ عَلَيْنَا وما أُنزِلَ على إبراهيم وإسماعيل وإسحاق ويَعْقُوب والأسباط وما أوتيَ مُوسَىٰ وعِيسَىٰ والنبيُّون مِنْ ربِّهم...﴾ الآيَةَ: المعنَىٰ قُلْ يَا مُحَمَّدُ، أَنْتَ وأُمَّتُكَ: ﴿آمَنَّا باللَّهِ...﴾ الآية، وقد تقدَّم بيانها في «البقرة»، ثم حكم تعالَىٰ في قوله: ﴿وَمَنْ يبتغِ غير الإِسلام...﴾ الآيةَ؛ بأنه لا يقبل من آدمي دِيناً غير دين الإِسلام، وهو الَّذي وافَقَ في معتقداته دِينَ كُلِّ مَنْ سمي من الأنبياء ـ عليهم السلام ـ، وهو الحنيفيَّة السَّمْحة، وقال بعض المفسِّرين: إن ﴿مَنْ يبتغِ...﴾ الآيَةَ، نزلَتْ في الحارِثِ بْنِ سُوَيْدٍ[٤]، قُلْتُ: وعلى تقدير صحَّة هذا القول، فهي تتناولُ بعمومها مَنْ سواه إلى يوم القيامة.

﴿كَيْفَ يَهْدِى ٱللَّهُ قَوْمًا كَفَرُوا۟ بَعْدَ إِيمَـٰنِهِمْ وَشَهِدُوٓا۟ أَنَّ ٱلرَّسُولَ حَقٌّ وَجَآءَهُمُ ٱلْبَيِّنَـٰتُ ۚ وَٱللَّهُ

---

(١) أخرجه الطبري في «تفسيره» (٢/ ٣٣٤) برقم (٧٣٤٠)، وذكره ابن عطية في «تفسيره» (١/ ٤٦٦)، والسيوطي في «الدر المنثور» (٢/ ٨٥)، وعزاه لعبد بن حميد، وابن جرير.

(٢) ذكره ابن عطية (١/ ٤٦٦)، والسيوطي في «الدر المنثور» (٢/ ٨٦). وعزاه لابن جرير، وابن أبي حاتم.

(٣) ينظر: «المحرر الوجيز» (١/ ٤٦٧).

(٤) الحارث بن سُوَيد بن الصامت الأنصاري الأوسي، ووقع لابن عبد البر الحارث بن سويد، ويقال: ابن مسلم المخزومي، ارتدّ ولحق بالكفار فنزلت: ﴿كيف يهدي اللَّه قوماً﴾.
ينظر: «الإصابة» (١/ ٦٧١ ـ ٦٧٢)، «أسد الغابة» ت (٨٩٩).

لَا يَهْدِى ٱلْقَوْمَ ٱلظَّٰلِمِينَ ﴿٨٦﴾ أُوْلَٰٓئِكَ جَزَآؤُهُمْ أَنَّ عَلَيْهِمْ لَعْنَةَ ٱللَّهِ وَٱلْمَلَٰٓئِكَةِ وَٱلنَّاسِ أَجْمَعِينَ ﴿٨٧﴾ خَٰلِدِينَ فِيهَا لَا يُخَفَّفُ عَنْهُمُ ٱلْعَذَابُ وَلَا هُمْ يُنظَرُونَ ﴿٨٨﴾ إِلَّا ٱلَّذِينَ تَابُوا۟ مِنۢ بَعْدِ ذَٰلِكَ وَأَصْلَحُوا۟ فَإِنَّ ٱللَّهَ غَفُورٌ رَّحِيمٌ ﴿٨٩﴾ ﴾

وقوله تعالى: / ﴿كيف يَهْدِي اللَّه قوماً كفروا بَعْد إيمانهم...﴾ الآيات: قال ابنُ عَبَّاس: نَزَلَتْ هذه الآياتُ من قوله: ﴿كَيْفَ يَهْدِي اللَّه﴾ في الحارِثِ بْنِ سُوَيْدٍ الأنْصَارِيِّ، كان مُسْلِماً، ثم ٱرتدَّ وَلحِقَ بالشرك، ثم نَدِمَ، فأرْسَلَ إِلَى قَوْمِهِ؛ أنْ سَلُوا رَسُولَ اللَّهِ ﷺ، هَلْ مِنْ تَوْبَةٍ؟ فنزلَتِ الآياتُ إلى قوله: ﴿إلاَّ الَّذِينَ تَابُوا﴾، فأرسلَ إِلَيْهِ قومُهُ، فأسْلَمَ[1]، قال مجاهدٌ: وحَسُنَ إِسْلاَمُهُ[2]، وقال ابنُ عَبَّاسٍ أيضًا والحَسَنُ بْنُ أبي الحَسَنِ: نَزلَتْ في اليَهُودِ والنَّصَارَىٰ، شهدوا ببَعْثِ النبيِّ ﷺ، وآمنوا به، فلَمَّا جاء من العَرَب، حَسَدُوه، وكَفَرُوا[3] به، ورجَّحه الطبري[4]. ١٩٣أ

وقال النقَّاش: نزلَتْ في طُعَيْمَةَ بْنِ أُبَيْرِقٍ[5].

قال * ع[6] *: وكُلُّ مَنْ ذُكِرَ، فألفاظ الآيةِ تعمُّه.

وقوله تعالى: ﴿كَيْفَ﴾: سؤالٌ عن حال لكنَّه سؤال توقيفٍ علَىٰ جهة الاِستبعادِ للأمْر، فالمعنَىٰ أنهم لشدَّة هذه الجرائِم يبعد أنْ يهديَهُم اللَّه جميعًا، وباقي الآيةِ بيِّن.

قال الفَخْر[7]: واَستعظم تعالَىٰ كُفْرَ هؤلاء المرتدِّين بَعْدَ حصولِ هذه الخِصَالِ الثَّلاث؛ لأن مثل هذا الكُفْر يكونُ كالمعانَدَة والجُحُود؛ وهذا يدلُّ على أنَّ زَلَّة العالِمِ أقبَحُ مِنْ زلَّة الجَاهل. اهـ.

﴿إِنَّ ٱلَّذِينَ كَفَرُوا۟ بَعْدَ إِيمَٰنِهِمْ ثُمَّ ٱزْدَادُوا۟ كُفْرًا لَّن تُقْبَلَ تَوْبَتُهُمْ وَأُوْلَٰٓئِكَ هُمُ ٱلضَّآلُّونَ ﴿٩٠﴾

---

(١) أخرجه الطبري في «تفسيره» (٢/ ٣٣٨) برقم (٧٣٥٨)، وذكره ابن عطية في «تفسيره» (١/ ٤٦٨)، والسيوطي في «الدر المنثور» (١/ ٨٧)، وعزاه للنسائي، وابن حبان، وابن أبي حاتم، والبيهقي في «سننه»، من طريق عكرمة.

(٢) ذكره ابن عطية في «تفسيره» (١/ ٤٦٨).

(٣) ذكره السيوطي في «الدر المنثور» (٢/ ٨٨)، وعزاه لابن جرير، وابن أبي حاتم عن ابن عباس، وعن الحسن، وعزاه لعبد بن حميد، وابن جرير، وابن المنذر.

(٤) ينظر: «تفسير الطبري» (٣/ ٣٢٠).

(٥) ذكره ابن عطية في «تفسيره» (١/ ٤٦٨).

(٦) ينظر: «المحرر الوجيز» (١/ ٤٦٨).

(٧) ينظر: «مفاتيح الغيب» (٨/ ١١٢).

إِنَّ ٱلَّذِينَ كَفَرُوا۟ وَمَاتُوا۟ وَهُمْ كُفَّارٌ فَلَن يُقْبَلَ مِنْ أَحَدِهِم مِّلْءُ ٱلْأَرْضِ ذَهَبًا وَلَوِ ٱفْتَدَىٰ بِهِۦٓ أُو۟لَٰٓئِكَ لَهُمْ عَذَابٌ أَلِيمٌ وَمَا لَهُم مِّن نَّٰصِرِينَ ﴿٩١﴾ لَن تَنَالُوا۟ ٱلْبِرَّ حَتَّىٰ تُنفِقُوا۟ مِمَّا تُحِبُّونَ ۚ وَمَا تُنفِقُوا۟ مِن شَىْءٍ فَإِنَّ ٱللَّهَ بِهِۦ عَلِيمٌ ﴿٩٢﴾ ۞ كُلُّ ٱلطَّعَامِ كَانَ حِلًّا لِّبَنِىٓ إِسْرَٰٓءِيلَ إِلَّا مَا حَرَّمَ إِسْرَٰٓءِيلُ عَلَىٰ نَفْسِهِۦ مِن قَبْلِ أَن تُنَزَّلَ ٱلتَّوْرَىٰةُ ۗ قُلْ فَأْتُوا۟ بِٱلتَّوْرَىٰةِ فَٱتْلُوهَآ إِن كُنتُمْ صَٰدِقِينَ ﴿٩٣﴾ ﴾

وقوله تعالى: ﴿إِنَّ الذين كفروا بعد إيمانهم ثم ٱزدادوا كفراً...﴾ الآية: قال أبو العَالِيَة رُفَيْعٌ: الآيةُ في اليهودِ كَفَرُوا بمحمَّد ﷺ بعد إيمانهم بصفاته، وإقرارِهِمْ أنها في التَّوراة، ثم ٱزدادوا كُفْراً؛ بالذُّنوبِ الَّتي أصابوها في خلافِ النبيِّ ﷺ؛ مِنَ الاِفْتراءِ، والبَهْتِ، والسَّعْي على الإِسلام، وغير ذلك[1].

قال * ع[2] *: وعلَىٰ هذا الترتيبِ يَدْخُلُ في الآية: المرتدُّون اللاحقون بقُرَيْش، وغيرُهم. وقال مجاهد: معنى قوله: ﴿ثُمَّ ٱزْدَادُوا كُفْراً﴾، أي: أتموا علَىٰ كُفْرهم، وبلغوا المَوْتَ[3] به.

قال * ع[4] *: فيدخُلُ في هذا القولِ: اليهودُ، والمرتدُّون، وقال السُّدِّيُّ نحوه[5]، ثم أخبر تعالَىٰ أنَّ توبة هؤلاءِ لَنْ تقبَل، وقد قررت الشريعةُ؛ أنَّ توبة كلِّ كافر تقبل، فلا بُدَّ في هذه الآيةِ مِنْ تخصيصٍ تُحْمَلُ عليه، ويصحُّ به نَفْيُ قبولِ التَّوبة، فقال الحسن وغيره: المعنَىٰ: لَنْ تُقْبَلَ توبتُهم عنْدَ الغَرْغَرَةِ والمعاينة، وقال أبو العاليَةِ: المعنَىٰ: لَنْ تُقْبَلَ توبتُهم مِنْ تلك الذُّنُوبِ الَّتي أصابُوها مع إقامتهم على كُفْرهم بمحمَّد ﷺ[6].

قال * ع[7] *: وتحتملُ الآية عنْدي أنْ تكونَ إشارةً إِلَىٰ قومٍ بأعيانهم من المرتدِّين، وهم الذين أشار إِلَيْهم بقوله سبحانه: ﴿كيف يَهْدِي اللَّه قوماً﴾ [آل عمران: ٨٦]، فأخبر عنهم أنَّه لا

---

(١) أخرجه الطبري في «تفسيره» (٣/ ٣٤١) برقم (٧٣٧٤، ٧٣٧٥)، وذكره الماوردي في «تفسيره» (١/ ٤٠٨)، وأسنده لأبي العالية، وذكره أيضاً ابن عطية (١/ ٤٦٩)، والسيوطي في «الدر المنثور» (٢/ ٨٨)، وعزاه لعبد بن حميد، وابن جرير، وابن المنذر، وابن أبي حاتم.

(٢) ينظر: «المحرر الوجيز» (١/ ٤٦٩).

(٣) ذكره ابن عطية في «تفسيره» (١/ ٤٧٠)، والسيوطي في «الدر» (٢/ ٨٨)، وعزاه لعبد بن حميد، وابن جرير.

(٤) ينظر: «المحرر الوجيز» (١/ ٤٧٠).

(٥) أخرجه الطبري في «تفسيره» (٣/ ٣٤٢) برقم (٧٣٨١)، وذكره السيوطي في «الدر المنثور» (٢/ ٨٨)، وعزاه لابن جرير.

(٦) ذكره ابن عطية في «تفسيره» (١/ ٤٧٠).

(٧) ينظر: المصدر السابق.

تكونُ منهم توبَةٌ، فيتصوَّر قبولها؛ فكأنه أخبر عن هؤلاء المعيَّنين؛ أنهم يموتون كُفَّاراً، ثم أخبر الناسَ عَنْ حُكْم كلِّ مَنْ يموت كافراً، والمِلْء: ما شُحِنَ به الوعاء، وقوله: ﴿ولو افتدَىٰ به﴾، قال الزَّجَّاج[1]: المعنَىٰ: لَنْ يقبلَ منْ أحدهم إنفاقُهُ وتقرُّباته في الدُّنْيَا، ولو أنفق مِلْءَ الأرْض ذَهَباً، ولو ٱفتَدَىٰ أيضًا به في الآخرة، لَنْ يقبَل منه، قال: فأَعْلَمَ اللَّهُ أنه لا يُثِيبُهُم علَىٰ أعمالهم من الخَيْر، ولا يقبل منهم الاِفتداء من العذاب.

قال * ع[2] *: وهذا قولٌ حسَنٌ، وقال قوم: الواو زائدةٌ، وهذا قولٌ مردودٌ، ويحتملُ المعنَىٰ نفْيَ القَبُول علَىٰ كلِّ وجه، ثم خص مِنْ تلك الوجوهِ أليقها وأحراها بالقَبُول، وباقي الآية وعيدٌ بيِّن، عافانا اللَّه من عقابِهِ، وخَتَمَ لنا بما خَتَمَ به للصَّالحين من عباده/ . ٩٣ ب

وقوله تعالى: ﴿لَنْ تنالوا البِرَّ حَتَّى تنفقوا مما تحبُّون. . .﴾ الآية: خطابٌ لجميع المؤمنين، فتحتملُ الآية أنْ يريد لَنْ تنالوا بِرَّ اللَّه بكُمْ، أي: رحمتَهُ ولُطْفَه، ويحتملُ أنْ يريد لَنْ تنالوا درجَةَ الكمالِ مِنْ فعْلِ البِرِّ؛ حتى تكونُوا أبراراً إلاَّ بالإنفاقِ المُنْضَافِ إلى سائر أعمالكم.

قال * ص *: قوله: ﴿مِمَّا تحبُّونَ﴾: «مِنْ»: للتبعيضِ؛ تدلُّ عليه قراءةُ عبْد اللَّهِ: «بَعْضِ مَا تُحِبُّونَ»[3] اهـ.

قال الغَزَّالِيُّ: قال نافعٌ: كانَ ابْنُ عُمَرَ مريضاً، فٱشتهَىٰ سَمَكَةً طَرِيَّةً، فحملتْ إلَيْه علَىٰ رغيفٍ، فقام سائلٌ بالبابِ، فأمر بدفعها إلَيْه، ثم قَالَ: سمعْتُ رسُولَ اللَّه ﷺ يَقُولُ: «أَيُّمَا ٱمْرِىءٍ ٱشْتَهَىٰ شَهْوَةً، فَرَدَّ شَهْوَتَهُ، وآثَرَ عَلَىٰ نَفْسِهِ غَفَرَ اللَّهُ لَهُ»[4] اهـ من «**الإحياء**».

---

(١) ينظر: «**معاني القرآن**» للزجاج (١/ ٤٤١).

(٢) ينظر: «**المحرر الوجيز**» (١/ ٤٧٠).

(٣) ينظر: «**الكشاف**» (١/ ٣٨٥)، و «**البحر المحيط**» (٢/ ٥٤٦)، و «**الدر المصون**» (٢/ ١٦٦).

(٤) ذكره الهندي في «**الكنز**» (٤٣١١٢)، وعزاه للدارقطني في الأفراد، وأبي الشيخ في «**الثواب**».
وقال الحافظ العراقي في «**تخريج الإحياء**» (٣/ ٢٥٧): أخرجه ابن حبان في «**الضعفاء**»، وأبو الشيخ في «**الثواب**» من حديث ابن عمر بسند ضعيف .اهـ.
والحديث أخرجه ابن الجوزي في «**الموضوعات**» (٣/ ١٣٨)، من طريق عمرو بن خالد، عن حبيب بن أبي ثابت، عن نافع، عن ابن عمر به.
وقال ابن الجوزي: هذا حديث موضوع، والمتهم به عمرو بن خالد، قال وكيع: كان في جوارنا يضع الحديث، وقال ابن عدي: عامة ما يروي موضوعات؛ كذبه أحمد، ويحيى.
واعلم أن جهلة المتزهدين بنوا على مثل هذا الحديث الواهي، فتركوا كل ما تشتهيه النفس، فعذبوا أنفسهم لمجاهدتها في ترك كل ما يُشتهى من المباحاتِ، وذلك غلط؛ لأن للنفس حقًّا، ومتى ترك كل ما =

قال * ع[١] *: وبسبب نزول هذه الآيةِ تَصَدَّقَ أبو طَلْحَةَ بحائِطِه المسمَّىٰ بَيْرَحاً، وتصدَّق زَيْدُ بْنُ حَارِثَةَ بفَرَسٍ كان يحبُّها، وكان عبد اللَّه بنُ عُمَرَ يشْتَهِي أكْلَ السُّكَّر باللّوز، فكان يَشْتَرِي ذلك، ويَتصدَّق به[٢].

قال الفَخْر[٣]: والصحيحُ أنَّ هذه الآية في إيتاء المالِ علَىٰ طريق النَّدْب، لا أنها في الزكاة الواجِبَةِ .اهـ.

وقوله سبحانه: ﴿وما تنفقوا مِنْ شَيْءٍ فإن اللَّه به عليمٌ﴾ شرطٌ وجوابٌ فيه وعْد، أي: عليمٌ مُجَازٍ به، وإن قَلَّ.

وقوله تعالى: ﴿كُلُّ الطعام كَانَ حِلاً لبني إسرائيل...﴾ الآية إخبارٌ بمَغِيَّب عن النبيِّ ﷺ لا يعلمه إلا اللَّه، وعُلَماءُ أهْلِ الكِتَابِ، وحِلاً: معناه: حَلاَلاً، والآيةُ ردٌّ على اليهودِ في زَعْمهم؛ أنَّ كُلَّ ما حَرَّموه علَىٰ أنفسهم؛ أنه بأمر اللَّه تعالَىٰ في التوراة، فأكذبهم اللَّه تعالَىٰ بهذه الآية، وقوله سبحانه: ﴿إلاَّ ما حرَّم إسرائيلُ على نَفْسه﴾، أي: فهو محرَّم عليهم في التَّوْراة، لا هذه الزوائد التي أفْتَرَوْهَا.

وقال الفَخْر[٤]: قوله تعالَىٰ: ﴿مِنْ قبل أنْ تنزَّل التوراة﴾، المعنَىٰ: أنَّ قَبْلَ نُزُولِ التوراةِ كان حَلاَلاً لبني إسرائيل كُلُّ أنواعِ المطْعُوماتِ سِوَىٰ ما حرَّمه إسرائيلُ علَىٰ نفسه، فأما بعد نزولِ التوراةِ، فلم يَبْقَ الأمرُ كذلك، بل حَرَّم اللَّه عليهمْ أنواعاً كثيرةً بسبب بَغْيِهِمْ، وذلك هو عَيْنُ النَّسْخِ الذي هُمْ له مُنْكِرُونَ .اهـ.

= تشتهيه أثر في صورتها ومعناها. أما في صورتها، فإن جسدها قد بُني على أخلاط وفي باطنها طبيعة مستحثة على ما يصلحها، فإذا قلّت عندها الرطوبة مالت إلى المرطبات، وإذا كثرت فيها طلبت المنشفات، طلباً لإصلاح بدنها، فإذا منعتْ ما ركبت عليه من طلب الملائم كان ذلك مضاداً لحكمة الواضع، ومبالغة في أذى النفس.

وأما في معناها ينكمد برد أغراضها؛ إذ نَيْلُ أغراضها يقوي حاستها، فلا ينبغي أن يترك من أغراضها، إلا ما خاف من تناوله، إما الملائم أو التثبط عن الطاعة، أو فوات خيرها، وإنما المنع من ترك شهواتها على الإطلاق. وأما إذا اشتهت شيئًا من فضول العيش، فآثرت به، فالثوابُ حاصلٌ، وذلك داخل في قوله تعالى: ﴿لن تنالوا البر حتى تنفقوا مما تحبون﴾ [آل عمران: ٩٢].

(١) ينظر: «المحرر الوجيز» (١/ ٤٧١).

(٢) ذكره ابن عطية (١/ ٤٧١).

(٣) ينظر: «مفاتيح الغيب» (٨/ ١١٨).

(٤) ينظر: «مفاتيح الغيب» (٨/ ١٢٣).

قال * ع[١] *: ولم يختلفْ فيما علمتُ أنَّ سبَبَ تحريم يَعْقُوبَ ما حرَّمه علَىٰ نَفْسِهِ هو بمَرَضٍ أصابه، فَجَعَلَ تحريمَ ذلِكَ شُكْراً للَّه، إنْ شُفِيَ، وقيل: هو وَجَعُ عِرْقِ النَّسَا، وفي حديثٍ عن النبيِّ ﷺ: «إنَّ عِصَابَةً مِنْ بَنِي إِسْرَائِيلَ، قَالُوا لَهُ: يَا مُحَمَّدُ، مَا الَّذِي حَرَّمَ إِسْرَائِيلُ عَلَىٰ نَفْسِهِ؟ فَقَالَ لَهُمْ: أُنْشِدُكُمْ بِاللَّهِ! هَلْ تَعْلَمُونَ؛ أنَّ يَعْقُوبَ مَرِضَ مَرَضاً شَدِيداً، فَطَالَ سَقَمُهُ مِنْهُ، فَنَذَرَ لِلَّهِ نَذْراً، إنْ عَافَاهُ اللَّهُ مِنْ سَقَمِهِ، لَيُحَرِّمَنَّ أَحَبَّ الطَّعَامِ وَالشَّرَابِ إِلَيْهِ، وَكَانَ أَحَبُّ الطَّعَامِ إِلَيْهِ لُحُومَ الإِبِلِ، وَأَحَبُّ الشَّرَابِ إِلَيْهِ أَلْبَانَهَا؟ قَالُوا: اللَّهُمَّ، نَعَمْ»[٢].

قال * ع[٣] *: وظاهرُ الأحاديثِ والتفاسيرِ في هذا الأمْرِ أنَّ يعقوبَ ـ عليه السلام ـ حَرَّم لُحوم الإبلِ وألْبَانَهَا، وهو يحبُّها؛ تقرُّباً بذلك؛ إذْ ترك الترفُّه والتنعُّم من القُرَبِ، وهذا هو الزهْدُ في الدُّنيا، وإليه نَحا عُمَرُ بْنُ الخَطَّابِ (رضي اللَّه عنه)؛ بقوله: «إيَّاكُمْ وهذه المَجَازِرَ؛ فإنَّ لها ضَرَاوَةً كَضَرَاوَةِ الخَمْرِ»؛ ومِنْ ذلك قولُ أبي حَازِمٍ الزاهِدِ، وقدْ مَرَّ بسُوقِ الفَاكِهَةِ،/ فرأىٰ مَحَاسِنَهَا، فقالَ: مَوْعِدُكَ الجَنَّةُ، إنْ شَاءَ اللَّهِ. ٩٤أ

وقوله عز وجل: ﴿قل فأتوا بالتَّوراة...﴾ الآية: قال الزَّجَّاج[٤]: وفي هذا تعجيزٌ لهم، وإقامةٌ للحجة علَيْهم.

﴿فَمَنِ ٱفْتَرَىٰ عَلَى ٱللَّهِ ٱلْكَذِبَ مِنۢ بَعْدِ ذَٰلِكَ فَأُوْلَٰٓئِكَ هُمُ ٱلظَّٰلِمُونَ ﴿٩٤﴾ قُلْ صَدَقَ ٱللَّهُ ۗ فَٱتَّبِعُوا۟ مِلَّةَ إِبْرَٰهِيمَ حَنِيفًا ۖ وَمَا كَانَ مِنَ ٱلْمُشْرِكِينَ ﴿٩٥﴾ إِنَّ أَوَّلَ بَيْتٍ وُضِعَ لِلنَّاسِ لَلَّذِى بِبَكَّةَ مُبَارَكًا وَهُدًى لِّلْعَٰلَمِينَ ﴿٩٦﴾ فِيهِ ءَايَٰتٌۢ بَيِّنَٰتٌ مَّقَامُ إِبْرَٰهِيمَ ۖ وَمَن دَخَلَهُۥ كَانَ ءَامِنًا ۗ وَلِلَّهِ عَلَى ٱلنَّاسِ حِجُّ ٱلْبَيْتِ مَنِ ٱسْتَطَاعَ إِلَيْهِ سَبِيلًا ۚ وَمَن كَفَرَ فَإِنَّ ٱللَّهَ غَنِىٌّ عَنِ ٱلْعَٰلَمِينَ ﴿٩٧﴾﴾

وقوله سبحانه: ﴿فمن افترَىٰ عَلَى اللَّه الكَذِبَ مِنْ بعد ذلكَ﴾، أي: مِنْ بعد ما تبيَّن له الحَقُّ، وقيامُ الحُجَّة، فهو الظَّالِمُ.

وقوله: ﴿قل صَدَقَ اللَّه﴾، أي: الأمر كما وصَفَ سبحانه، لا كما تَكْذُبونَ، فإن كنتم تَعْتزونَ إلى إبراهيم، فاتبعوا ملَّته؛ علَىٰ ما ذكر اللَّه.

---

(١) ينظر: «المحرر الوجيز» (١/ ٤٧٣).

(٢) رواه الطبري (٧٤٠٢) عن ابن عباس، وزاد السيوطي في «الدر» (٢/ ٩٢) فعزاه لابن المنذر، وابن أبي حاتم.
وأخرجه الطبري (٧٤٠٠) عن الضحَّاك.

(٣) ينظر: «المحرر الوجيز» (١/ ٤٧٣).

(٤) ينظر: «معاني القرآن» (١/ ٤٤٤).

وقوله سبحانه: ﴿إِن أَوَّل بَيْتٍ وُضِعَ للنَّاسِ للَّذِي ببَكَّة.....﴾ الآية: لا مِرْيَة أنَّ إبراهيم ـ عليه السلام ـ وضع بيْتَ مكة، وإنما الخلافُ، هَلْ هو وضع بَدْأَةً أوْ وُضِعَ تجديداً؟ وقال الفَخْر[1]: يحتمل أولاً في الوضْعِ والبناءِ، ويحتملُ أنْ يريد أولاً في كونه مباركاً، وهذا تحصيلُ المفسِّرين في الآية .اهـ.

قال ابن العربيِّ في «**أحكامِهِ**»[2] وكونُ البَيْتِ الحَرَامِ مُبَارَكاً، قيل: بركَتُهُ ثوابُ الأعمال هناك، وقيل: ثوابُ قاصِدِيهِ، وقيل: أمْنُ الوَحْش فيه، وقيل: عُزُوفُ النفْسِ عن الدنيا عِنْدَ رؤيته، قال ابنُ العربيِّ[3]: والصحيحُ عِنْدَي أنَّهُ مُبَارَكٌ مِنْ كلِّ وجْهٍ مِنْ وجوه الدنْيَا والآخرة؛ وذلك بجميعه موجودٌ فيه .اهـ.

قال مالكٌ في سماعِ ٱبْنِ القاسِمِ من «**العتبية**»: بَكَّة موضعُ البَيْت، ومَكَّة غيره مِنَ المواضع، قال ابن القاسِمِ: يريد القَرْيَةَ[4]، قلتُ: قال ابنُ رُشْدٍ في «**البيان**»[5]: أُرَىٰ مالكاً أَخَذَ ذلكَ مِنْ قول اللَّه عَزَّ وَجَلَّ؛ لأنه قال تعالَىٰ في بَكَّة: ﴿إِنَّ أول بَيْتٍ وُضِعَ لِلنَّاسِ لَلَّذِي بِبَكَّةَ مُبَارَكاً﴾، وهو إنما وضع بموضعه الَّذي وُضِعَ فيه لا فيما سواه من القرية، وقال في «مَكَّة»؛ ﴿وهوَ الَّذِي كَفَّ أَيْدِيَهُمْ عَنْكُمْ وَأَيْدِيَكُمْ عَنْهُمْ بِبَطْنِ مَكَّةَ﴾ [الفتح: ٢٤] وذلك إنما كان في القرية، لا في موضع البَيْتَ .اهـ.

وقوله سبحانه: ﴿فيه﴾، أي: في البيتِ ﴿آياتٌ بَيِّنات﴾،

قال * ع[6] *: والمترجِّح عندي أنَّ المَقَامَ وأَمْنَ الدَّاخِلِ جُعِلاَ مثالاً ممَّا في حَرَمِ اللَّه منَ الآياتِ وخُصَّا بالذكْرِ؛ لعظمهما، و ﴿مَقَامُ إِبراهيمَ﴾: هو الحَجَرُ المعروفُ؛ قاله الجمهور، وقال قوم: البيتُ كلُّه مقامُ إبراهيم، وقال قومٌ: الحَرَمُ كلُّه مقامُ إبراهيم، والضميرُ في قوله: ﴿وَمَنْ دَخَلَهُ﴾ عائدٌ على البَيْت؛ في قول الجمهور، وعائدٌ على الحَرَمِ؛

---

(١) ينظر: «**مفاتيح الغيب**» (٨/ ١٢٥).

(٢) ينظر: «**أحكام القرآن**» (٢/ ٢٨٣٠).

(٣) ينظر: «**أحكام القرآن**» (٢/ ٢٨٣ ـ ٢٨٤).

(٤) ذكره ابن عطية في «**تفسيره**» (١/ ٤٧٤).

(٥) صاحب «**البيان**» هو أبو الوليد محمد بن أحمد بن محمد بن رشد القرطبي. وكتاب «**البيان**» هو كتاب «**البيان والتحصيل لما في المستخرجة من التوجيه والتعليل**»، وهي مستخرجة العتبي المسماة «**العتبية**»، وهو كتاب عظيم نيف على عشرين مجلداً.

ينظر: «**شجرة النور**» (١/ ١٢٩)، و «**هدية العارفين**» (٢/ ٨٥)، و «**الديباج المذهب**» (٢/ ٢٤٨).

(٦) ينظر: «المحرر الوجيز» (١/ ٤٧٥).

في قول مَنْ قَالَ: مقامُ إبراهيم هو الحَرَمُ.

وقوله: ﴿كان آمِناً﴾ قال الحَسَنُ وغيره: هذه وصْفُ حالٍ كانَتْ في الجاهلية، إذا دخَلَ أحدٌ الحَرَمَ، أَمِنَ، فلا يُعْرَضُ له، فأما في الإسلام، فإن الحرم لا يَمْنَعُ مِنْ حَدٍّ مِنْ حدودِ اللَّه، وقال يَحْيَى بْنُ جَعْدَةَ: معنى الآية: ومَنْ دخل البيتَ، كان آمناً من النَّار، وحكى النقَّاش عن بَعْض العُبَّاد، قال: كُنْتُ أطوفُ حوْلَ الكعبةِ لَيْلاً، فقلْتُ: يا رَبِّ، إنَّكَ قُلْتَ: ﴿وَمَنْ دَخَلَهُ كَانَ آمِناً﴾، فمماذا هو آمنٌ؟ فسمعتُ مكلِّماً يكلِّمني، وهو يقولُ: مِنَ النَّارِ، فنظَرْتُ، وتأمَّلت، فما كان في المكان أحد، قال ابنُ العَرَبِيِّ في «**أحكامه**»[1]: وقول بعضهم: وَمَنْ دَخَلَهُ كَانَ آمناً من النار ـ لا يصحُّ حمله علَىٰ عمومه، ولكنه ثَبَتَ؛ أنَّ مَنْ حَجَّ، فَلَمْ يرْفُثْ، وَلَمْ يَفْسُقْ، خَرَجَ مِنْ ذُنُوبِهِ كَيَوْمَ وَلَدَتْهُ أُمُّهُ[2]، والحَجُّ المَبْرُور لَيْسَ لَهُ جَزَاءٌ إلاَّ الجَنَّةَ[3]. قال ذلك كلَّه رسُولُ اللَّهِ ﷺ اهـ.

---

(١) ينظر: «**أحكام القرآن**» (٢/ ٢٨٥).

(٢) أخرجه البخاري (٣/ ٣٨٢)، كتاب «الحج»، باب فضل الحج المبرور، حديث (١٥٢١)، (٤/ ٢٥)، كتاب «المحصر»، باب قوله اللَّه تعالى: ﴿فلا رفث﴾، حديث (١٨١٩)، وباب قول اللَّه (عز وجل): ﴿ولا فسوق ولا جدال في الحج﴾، حديث (١٨٢٠). ومسلم (٢/ ٩٨٣)، كتاب «الحج»، باب في فضل الحج والعمرة، حديث (٤٣٨/ ١٣٥٠). والنسائي (٥/ ١٤)، كتاب «الحج»، باب فضل الحج. والترمذي (٣/ ١٧٦)، كتاب «الحج»، باب ما جاء في ثواب الحج والعمرة، حديث (٨١). وابن ماجة (٢/ ٩٦٤ـ ٩٦٥)، كتاب «المناسك»، باب فضل الحج والعمرة، حديث (٢٨٨٩). وأحمد (٢/ ٢٤٨، ٤١٠، ٤٨٤)، والطيالسي (١/ ٢٠٢ـ منحة) رقم (٩٧٥). والدارمي (٢/ ٣١)، كتاب «المناسك»، باب في فضل الحج والعمرة، وأبو يعلى (١١/ ٦١) رقم (٦١٩٨). وأبو نعيم في «**الحلية**» (٨/ ٣١٦). وابن خزيمة (٤/ ١٣١) رقم (٢٥١٤)، وابن حبان رقم (٣٧٠٢ـ الإحسان). والبيهقي (٥/ ٦٧)، كتاب «الحج»، باب لا رفث ولا فسوق ولا جدال في الحج، والخطيب في «**تاريخ بغداد**» (١١/ ٢٢٢)، والحميدي (٢/ ٤٤٠) رقم (١٠٠٤)، والبغوي في «**شرح السنة**» (٤/ ٤ـ بتحقيقنا). كلهم من طريق أبي حازم عن أبي هريرة مرفوعاً.

وقال الترمذي: حديث أبي هريرة حديث حسن صحيح.

(٣) أخرجه البخاري (٣/ ٦٩٨) في العمرة: باب العمرة، وجوب العمرة وفضلها (١٧٧٣)، ومسلم (٢/ ٩٨٣) في الحج: باب في فضل الحج والعمرة ويوم عرفة (٤٣٧ـ ١٣٤٩)، والنسائي (٥/ ١١٥) في الحج: باب فضل العمرة. والترمذي (٣/ ٢٧٢) في الحج، باب ما ذكر في فضل العمرة (٩٣٣). وابن ماجة (١/ ٩٦٤) في المناسك: باب فضل الحج والعمرة (٢٨٨٨). وأحمد (٢/ ٢٤٦، ٢٦١، ٢٦٢)، والدارمي (٢/ ٣١) في المناسك: باب في فضل الحج والعمرة، من طريق سمي مولى أبي بكر بن عبد الرحمن، عن أبي صالح السمان، عن أبي هريرة مرفوعاً: «العمرة إلى العمرة كفارة ما بينهما، والحج المبرور ليس له جزاء إلا الجنة».

وقال الترمذي: هذا حديث حسن صحيح.

وقوله تعالى: ﴿وللَّه عَلَى النَّاسِ حجُّ الْبَيْتِ...﴾ الآية: هو فرضُ الحجِّ في كتابِ اللَّه؛ بإجماع، وقرأ حمزةُ، والكِسَائيُّ، وحَفْص عن عاصِم: «حِجُّ الْبَيْتِ»؛ بكَسْر الحاء، وقرأ الباقُونَ بفتحها[1]، / فَبِكَسْر الحاء: يريدُون عَمَلَ سَنَةٍ واحدةٍ، وقال الطبريُّ[2]: هما لُغَتَانِ الكَسْر: لُغَةُ نَجْدٍ، والفتْحُ لغة أهل العَالِيَةِ. ٩٤ ب

وقوله سبحانه: ﴿مَنِ ٱستطاع إليه سَبيلاً﴾ «مَنْ»: في موضعِ خَفْضٍ بدلٍ من «النَّاس»، وهو بدلُ البَعْض من الكلِّ، وقال الكسائيُّ وغيره: هي شَرْطٌ في موضع رفعٍ بالاَبتداءِ، والجوابُ محذوفٌ، تقديره: فَعَلَيْهِ الحِجُّ؛ ويدلُّ عليه عطْفُ الشرطِ الآخَرِ بعده في قوله: ﴿وَمَنْ كَفَرَ﴾، وأسند الطبريُّ إلى النبيِّ ﷺ؛ أنه قال: «مَنْ مَلَكَ زَاداً وَرَاحِلَةً، فَلَمْ يَحُجَّ، فَلاَ عَلَيْهِ أَنْ يَمُوتَ يَهُودِيًّا أَوْ نَصْرَانِيًّا[3]»، وذهب جماعةٌ من العلماءِ إلى أنَّ قوله سبحانه: ﴿مَنِ ٱستطاع إليه سبيلاً﴾ كلامٌ عامٌّ لا يتفسَّر بزادٍ ولا راحلةٍ، ولا غَيْرِ ذلك، بل إذا كان مستطيعاً غَيْرَ شاقٍّ علَىٰ نفسه، فقد وجَبَ علَيْه الحَجُّ، وإليه نحا مَالِكٌ في سماع أَشْهَبَ، وقال: لا صِفَةَ في هذا أبْيَنُ ممَّا قال الله تعالى. هذا أنْبَلُ الأقوال، وهذه مِنَ الأمور التي يتصرَّف فيها فِقْهُ الحال، والضميرُ في «إِلَيْهِ» عائدٌ على البيت، ويحتملُ عَلَى الحِجِّ.

وقوله سبحانه: ﴿وَمَنْ كَفَرَ فإِنَّ اللَّهَ غَنِيٌّ عَنِ العَالَمِينَ﴾، قال ابن عبَّاس وغيره: المعنَىٰ: مَنْ زعم أنَّ الحَجَّ ليس بفَرْضٍ عليه[4]، ورُوِيَ عن النبيِّ ﷺ؛ أنه قرأ هذه الآيةَ، فقَالَ رَجُلٌ مِنْ هُذَيْلٍ: يَا رَسُولَ اللَّهِ: مَنْ تَرَكَهُ، كَفَرَ، فَقَالَ لَهُ النبيُّ ﷺ: «مَنْ تَرَكَهُ، لاَ

---

(١) يُنظَر: «السبعة» (٢١٤)، و «الكشف» (١/ ٢٥٣)، و «الحجة» (٣/ ٧١)، و «العنوان» (٨٠)، و «حجة القراءات» (١٧٠)، و «إعراب القراءات» (١/ ١١٧)، و «شرح شعلة» (٣٢٠)، و «شرح الطيبة» (٤/ ١٦٢)، و إتحاف» (١/ ٤٨٥)، و «معاني القراءات» (١/ ٢٦٨).

(٢) ينظر: «تفسير الطبري» (٣/ ٣٦٦).

(٣) أخرجه الدارمي (٢/ ٢٩)، كتاب «الحج»، باب من مات ولم يحج. وأبو نعيم في «الحلية» (٩/ ٢٥١)، من طريق شريك، عن ليث، عن عبد الرحمن بن سابط، عن أبي أمامة مرفوعاً.

ومن هذا الوجه أورده ابن الجوزي في «الموضوعات» (٢/ ٢١٠ـ بتحقيقنا)، وقال: لا يصح. وأعله بالمغيرة بن عبد الرحمن، قال يحيى: ليس بشيء. وفيه ليث، وقد ضعفه ابن عيينة، وتركه يحيى القطان، ويحيى بن معين، وابن مهدي، وأحمد.

قلت: ولا وجه لإعلاله بالمغيرة؛ لأنه توبع على هذا الحديث، تابعه الدارمي، ومحمد بن أسلم، عن أبي نعيم في «الحلية».

(٤) أخرجه الطبري في «تفسيره» (٣/ ٣٦٧)، وذكره الماوردي في «تفسيره» (١/ ٤١١)، والبغوي في «تفسيره» (١/ ٣٣٠)، والسيوطي في «الدر المنثور» (٢/ ١٠١)، وعزاه لابن جرير، وابن أبي حاتم.

يَخَافُ عُقُوبَتَهُ، ومَنْ حَجَّهُ لاَ يَرْجُو ثَوَابَهُ، فَهُوَ ذَلِكَ»[١]، وقال بمعنَىٰ هذا الحديثِ ابْنُ عبَّاس وغيره، وقال السُّدِّيُّ وجماعة مِنْ أهْل العلْم. معْنَى الآيةِ: مَنْ كَفَر بأنْ وَجَد ما يَحُجُّ به، ثم لَمْ يَحُجَّ، قال السُّدِّيُّ: مَنْ كان بهذه الحالِ، فهو كافرٌ[٢]، يعني: كُفْرَ مَعْصية، ولا شكَّ أنَّ مَنْ أنعم اللَّه علَيْه بمالٍ وصحَّة، ولم يَحُجَّ، فقد كَفَر النِّعْمَةَ، وقال ابنُ عُمَر وجماعةٌ: معنى الآيةِ: ومن كَفَر باللَّه واليوم الآخِرِ، قال الفَخْر[٣]: والأكثرون هم الذين حَمَلُوا الوعيدَ علَىٰ مَنْ ترك اعتقادَ وُجُوبَ الحجِّ، وقال الضَّحَّاك: لما نَزلَتْ آية الحَجِّ، فأعْلَم النبيُّ ﷺ بذَلِكَ أَهْلَ المِلَلِ، وقَالَ: «إِنَّ اللَّه تَعالَىٰ كَتَبَ عَلَيْكُمْ الحَجَّ، فحُجُّوا»، فَآمَنَ بِهِ المُسْلِمُونَ وَكَفَرَ غَيْرُهُم[٤] فَنَزَلَتِ الآيةُ، قَالَ الفَخْرُ[٥]: وهذا هو الأقوَىٰ، واللَّه أعلم .اهـ.

ومعنى قوله تعالى: ﴿غَنِيٌّ عن العالمين﴾: الوعيدُ لِمَنْ كفر، والقَصْدُ بالكلامِ: فَإِنَّ اللَّه غنيٌّ عنهم، ولكن عمَّم اللفظ؛ ليَبْرَعَ المعنَىٰ، وتنتبه الفِكَرُ لقدرته سبحانه، وعظيم سلطانه، واستغنائه عن جميعِ خَلْقِهِ لا ربَّ سواه.

﴿قُلْ يَٰٓأَهْلَ ٱلْكِتَٰبِ لِمَ تَكْفُرُونَ بِـَٔايَٰتِ ٱللَّهِ وَٱللَّهُ شَهِيدٌ عَلَىٰ مَا تَعْمَلُونَ ﴿٩٨﴾ قُلْ يَٰٓأَهْلَ ٱلْكِتَٰبِ لِمَ تَصُدُّونَ عَن سَبِيلِ ٱللَّهِ مَنْ ءَامَنَ تَبْغُونَهَا عِوَجًا وَأَنتُمْ شُهَدَآءُ وَمَا ٱللَّهُ بِغَٰفِلٍ عَمَّا تَعْمَلُونَ ﴿٩٩﴾ يَٰٓأَيُّهَا ٱلَّذِينَ ءَامَنُوٓاْ إِن تُطِيعُواْ فَرِيقًا مِّنَ ٱلَّذِينَ أُوتُواْ ٱلْكِتَٰبَ يَرُدُّوكُم بَعْدَ إِيمَٰنِكُمْ كَٰفِرِينَ ﴿١٠٠﴾ وَكَيْفَ تَكْفُرُونَ وَأَنتُمْ تُتْلَىٰ عَلَيْكُمْ ءَايَٰتُ ٱللَّهِ وَفِيكُمْ رَسُولُهُۥ وَمَن يَعْتَصِم بِٱللَّهِ فَقَدْ هُدِىَ إِلَىٰ صِرَٰطٍ مُّسْتَقِيمٍ ﴿١٠١﴾﴾

وقوله عزَّ وجلَّ: ﴿قُلْ يأهل الكتاب لم تكفرون بآيات اللَّه واللَّه شهيدٌ علَىٰ ما تعملون﴾. هذه الآياتُ: توبيخٌ لليهود المعاصرينَ للنَّبيِّ ﷺ، والكتابُ: التوراةُ، وآياتُ اللَّه يحتملُ أنْ يريدَ بها القُرآن، ويحتملُ العلاماتِ الظاهرةَ علَىٰ يَدَيِ النبيِّ ﷺ، وقوله

---

(١) أخرجه الطبري في «تفسيره» (٣/ ٣٦٨) رقم (٧٥٠٩)، عن أبي داود نفيع.
وذكره السيوطي في «الدر المنثور» (٢/ ١٠١)، وزاد نسبته إلى عبد بن حميد.

(٢) ذكره ابن عطية في «تفسيره» (١/ ٤٨٠).

(٣) ينظر: «مفاتيح الغيب» (٨/ ١٣٥).

(٤) أخرجه الطبري (٧/ ٤٩ـ ٥٠) برقم (٧٥١٦)، وسعيد بن منصور رقم (٥١٥). كلاهما من طريق جويبر عن الضحاك به.
وذكره السيوطي في «الدر المنثور» (٢/ ١٠١)، وزاد نسبته إلى عبد بن حميد، وابن المنذر.

(٥) ينظر: «مفاتيح الغيب» (٨/ ١٣٥).

٨٢ ـــــــ

والاِنفسادَ، وأنْتُمْ شُهَدَاءُ: يريدُ جَمْعَ شاهِدٍ علَىٰ ما في التوراةِ مِنْ صِفَةِ النَّبِيِّ ﷺ، وصِدْقِهِ، وباقِي الآية وعيدٌ.

وقوله تعالى: ﴿يأيها الذين آمنوا إنْ تطيعوا فريقاً من الذين أوتوا الكتابَ يردُّوكم بعد إيمانكم كافرين...﴾ الآية: خطابٌ عامٌّ للمؤمنين، والإشارة بذلك وقْتَ نزوله إلى الأوْسِ والخَزْرَجِ بسبب نَائِرَةِ شَاسِ بْنِ قَيْسٍ.

قال * ص *: قوله تعالى: ﴿يردُّوكم بعد إيمانكم كافِرينَ﴾، ردَّ: بمعنى صَيَّر، فيتعدَّىٰ إلى مفعولَيْنِ الأول: الكافُ، والثاني: الكافِرينَ؛ كقوله: [الوافر]

فَـرَدَّ شُـعُـورَهُـنَّ الـسُّـودَ بِـيـضـاً ... وَرَدَّ وُجُـوهَـهُـنَّ الْـبِـيـضَ سُـودَا[1]

اهـ.

و ﴿يَعْتَصِم﴾: معناه: يتمسَّك، وعُصِمَ الشَّيءُ، إذا مُنِعَ وحُمِيَ؛ ومنه: قوله: ﴿يَعْصِمُنِي مِنَ المَاءِ﴾ [هود: ٤٣] وباقي الآية بيِّن.

﴿يَٰٓأَيُّهَا ٱلَّذِينَ ءَامَنُوا۟ ٱتَّقُوا۟ ٱللَّهَ حَقَّ تُقَاتِهِۦ وَلَا تَمُوتُنَّ إِلَّا وَأَنتُم مُّسْلِمُونَ ﴿١٠٢﴾ وَٱعْتَصِمُوا۟ بِحَبْلِ ٱللَّهِ جَمِيعًا وَلَا تَفَرَّقُوا۟ ۚ وَٱذْكُرُوا۟ نِعْمَتَ ٱللَّهِ عَلَيْكُمْ إِذْ كُنتُمْ أَعْدَآءً فَأَلَّفَ بَيْنَ قُلُوبِكُمْ فَأَصْبَحْتُم بِنِعْمَتِهِۦٓ إِخْوَٰنًا وَكُنتُمْ عَلَىٰ شَفَا حُفْرَةٍ مِّنَ ٱلنَّارِ فَأَنقَذَكُم مِّنْهَا ۗ كَذَٰلِكَ يُبَيِّنُ ٱللَّهُ لَكُمْ ءَايَٰتِهِۦ لَعَلَّكُمْ تَهْتَدُونَ ﴿١٠٣﴾ وَلْتَكُن مِّنكُمْ أُمَّةٌ يَدْعُونَ إِلَى ٱلْخَيْرِ وَيَأْمُرُونَ بِٱلْمَعْرُوفِ وَيَنْهَوْنَ عَنِ ٱلْمُنكَرِ ۚ وَأُو۟لَٰٓئِكَ هُمُ ٱلْمُفْلِحُونَ ﴿١٠٤﴾﴾

وقوله تعالى: ﴿يأيها الذين آمنوا اتقوا اللَّه حقَّ تقاته﴾، قال ابن مسعود: «حَقَّ تُقَاتِهِ»: هو أنْ يُطَاع فلا يعصَىٰ، وأنْ يُذْكَر فلا يُنْسَىٰ، وأنْ يُشْكَر فلا يُكْفَر[2]، وكذلك عَبَّر

---

(١) وقبله:

رَمَى الـحَـدَثَـانُ نِـسْـوَةَ آلِ حَـرْبٍ ... بِـمِـقْـدارٍ سَـهَـزْنَ لَـهُ سُـمُـودا

وهو لعبد اللَّه بن الزبير في ملحق ديوانه (ص ١٤٣ـ ١٤٤)؛ و «**تخليص الشواهد**» (ص ٤٤٣)؛ و «**شرح ديوان الحماسة**» للمرزوقي (ص ٩٤١)؛ و «**المقاصد النحوية**» (٢/ ٤١٧)؛ ولأيمن بن خريم في ديوانه (ص ١٢٦)؛ ولفضالة بن شريك في «**عيون الأخبار**» (٣/ ٧٦)؛ و «**معجم الشعراء**» (ص ٣٠٩)؛ وللكميت بن معروف في «**ذيل الأمالي**» (ص ١١٥)؛ وبلا نسبة في «**شرح الأشموني**» (١/ ١٥٩)؛ و «**شرح ابن عقيل**» (ص ٢١٧)؛ و «**لسان العرب**» (٣/ ٢١٩).

(٢) أخرجه الطبري في «**تفسيره**» (٣/ ٣٧٥) برقم (٧٥٣٤: ٧٥٤١)، وذكره البغوي في «**معالم التنزيل**» (١/ ٣٣٢ـ ٣٣٣)، وابن عطية (١/ ٤٨٣)، والسيوطي في «**الدر**» (٢/ ١٠٥)، وعزاه لابن المبارك في «**الزهد**»، وعبد الرزاق، والفريابي، وعبد بن حميد، وابن أبي شيبة، وابن المنذر، وابن أبي حاتم، والنحاس في «**الناسخ**»، والطبراني، والحاكم وصححه، وابن مردويه.

الرَّبِيعُ بْنُ خَيْثَم[(١)]، وقتادةُ، والحَسَنُ، قالتْ فرقة: نزلَتِ الآيةُ علَىٰ عموم لفظها؛ مِنْ لزوم غاية التقْوَىٰ؛ حتَّىٰ لا يقع الإِخْلاَلُ في شَيْء من الأشياءِ، ثم نُسِخَ ذلكَ؛ بقوله تعالَىٰ: ﴿فَٱتَّقُوا ٱللَّهَ مَا ٱسْتَطَعْتُمْ﴾ [التغابن: ١٦]، وبقوله: ﴿لاَ يُكَلِّفُ ٱللَّهُ نَفْساً إِلاَّ وُسْعَهَا﴾ [البقرة: ٢٨٦] وقالت جماعة: لاَ نَسْخَ هنا، وإِنَّما المعنَىٰ: ٱتَّقُوا اللَّهَ حَقَّ تقاته فِي ما ٩٥ ب ٱستطعتمْ، وهذا هو الصحيحُ، وخرَّج الترمذيُّ، عن ٱبْنِ عَبَّاس؛ أنَّ النبيَّ ﷺ/ قَرَأَ هَذِهِ الآيَةَ، وهي: ﴿ٱتَّقُوا ٱللَّهَ حَقَّ تُقَاتِهِ وَلاَ تَمُوتُنَّ إِلاَّ وَأَنْتُمْ مُسْلِمُونَ﴾، قال: قَالَ رَسُولُ اللَّهِ ﷺ: «لَوْ أَنَّ قَطْرَةً مِنَ الزَّقُّومِ قُطِرَتْ فِي الدُّنْيَا، لأَفْسَدَتْ عَلَىٰ أَهْلِ الدُّنْيَا مَعَايِشَهُمْ، فَكَيْفَ بِمَنْ يَكُونُ طَعَامَهُ؟» قال أَبو عيسَىٰ: هذا حديثٌ حسنٌ صحيحٌ، وخرَّجه ابنُ ماجة أيضاً[(٢)] اهـ.

وقوله تعالى: ﴿ولا تَمُوتُنَّ إِلاَّ وأنتم مسلمون﴾: معناه: دُومُوا على الإِسلام؛ حتَّىٰ يوافيكم المَوْتُ، وأنتم علَيْه، والحَبْلُ في هذه الآيةِ مستعارٌ، قال ابنُ مسعودٍ: حبْلُ اللَّهِ الجماعةُ، وروى أَنَسُ بْنُ مَالِكٍ، عن النبيِّ ﷺ؛ أنه قَالَ: «إِنَّ بَنِي إِسْرَائِيلَ ٱفْتَرَقُوا عَلَىٰ إِحْدَىٰ وَسَبْعِينَ فِرْقَةً، وإِنَّ أُمَّتِي سَتَفْتَرِقُ عَلَى ٱثْنَيْنِ وَسَبْعِينَ فِرْقَةً، كُلُّهَا فِي النَّارِ إِلاَّ وَاحِدَةً،

---

(١) الرَّبيع بن خَيْثَم، الثوري، أبو يزيد الكوفي، مخضرم، عن ابن مسعود، وأبي أيوب، وعمرو بن مَيْمون، وعنه الشعبي، وإبراهيم النَّخعي، وأبو بُرْدَة، قال له ابن مسعود: لو رآك النبي ﷺ لأحَبَّكَ، توفي سنة أربع وستين، وكان لا ينام الليل كله، رحمه اللَّه تعالى.
ينظر: **«الخلاصة»** (١/ ٣١٨ـ ٣١٩)، و **«تهذيب الكمال»** (١/ ٤٠٣)، و **«تهذيب التهذيب»** (٣/ ٢٤٢)، و **«الكاشف»** (١/ ٣٠٤)، و **«طبقات ابن سعد»** (٦/ ١٠، ٩٦، ١١٨)، و **«سير الأعلام»** (٤/ ٢٥٨)، و **«الثقات»** (٤/ ٢٢٤).

(٢) أخرجه الترمذي (٤/ ٧٠٦ـ ٧٠٧)، كتاب «صفة جهنم»، باب ما جاء في صفة شراب أهل النار، حديث (٢٥٨٥). وابن ماجة (٢/ ١٤٤٦)، كتاب «الزهد»، باب صفة النار، حديث (٤٣٢٥)، والنسائي في «التفسير» (١/ ٣١٦)، رقم (٩٠)، وأحمد (١/ ٣٠١، ٣٣٨)، والطيالسي (٢/ ١٦ـ منحة) رقم (١٩٥)، وابن حبان (٢٦١١ـ موارد)، والحاكم (٢/ ٢٩٤، ٤٥١ـ ٤٥٢). والبيهقي في **«البعث والنشور»** رقم (٥٩٦)، والطبراني في **«الكبير»** (١١/ ٦٨)، رقم (١١٠٦٨)، وفي **«الصغير»** (٢/ ٥١). كلهم من طريق شعبة، عن الأعمش، عن مجاهد، عن ابن عباس مرفوعاً.
وقال الترمذي: هذا حديث حسن صحيح.
وقال الحاكم: صحيح على شرط الشيخين، ولم يخرجاه، ووافقه الذهبي.
وذكره السيوطي في **«الدر المنثور»** (٢/ ٦٠). وزاد نسبته إلى ابن أبي حاتم، وابن المنذر.
وقد جاء هذا الحديث موقوفاً على ابن عباس: أخرجه أحمد (١/ ٣٣٨)، وابن أبي شيبة (١٣/ ١٦١) رقم (١٥٩٩١). والبيهقي في **«البعث والنشور»** (٥٩٧)، من طريق الأعمش، عن أبي يحيى القتات، عن ابن عباس موقوفاً، وأبو يحيى القتات، قال الحافظ: ليِّن الحديث.

فَقِيلَ: يَا رَسُولَ اللَّهِ، وَمَا هَذِهِ الوَاحِدَةُ؟ قَالَ: فَقَبَضَ يَدَهُ، وَقَالَ: الجَمَاعَةُ، وقرأ[١]: ﴿وَٱعْتَصِمُوا بِحَبْلِ اللَّهِ جَمِيعاً﴾»، وقال قتادةُ وغيره: حبْلُ اللَّهِ الَّذي أمر بالاِعتصام به: هو القُرآن[٢]، ورواه أبو سَعِيدٍ الخُدْرِيُّ، عن النبيِّ ﷺ[٣]، وقال ابنُ زَيْدٍ: هو الإِسلام[٤]، وقيل غير هذا ممَّا هو كلُّه قريبٌ بعضُهُ مِنْ بعض.

وقوله تعالى: ﴿ولا تفرَّقوا﴾: يريد: التفرُّقَ الَّذي لا يتأتَّىٰ معه الاِئْتلافُ، كالتفرُّقِ بالفتن، والاِفتراقِ في العقائد، وأما الاِفتراقُ في مسائل الفروع والفِقْه، فلَيْسَ بداخلٍ في هذه الآيةِ، بل ذلك هو الذي قَالَ فيه ﷺ: «خَلاَفُ أُمَّتِي رَحْمَةٌ»[٥]، وقد اختلفتِ الصَّحابةُ

---

(١) أخرجه ابن ماجة (٢/ ١٣٢٢)، كتاب «الفتن»، باب افتراق الأمم، حديث (٣٩٩٣)، من حديث أنس. وقال البوصيري في **«الزوائد»** (٣/ ٢٣٩): هذا إسناد صحيح؛ رجاله ثقات.

(٢) أخرجه الطبري في **«تفسيره»** (٣/ ٣٧٨)، وذكره الماوردي بنحوه في **«تفسيره»** (١/ ٤١٢)، والبغوي في **«تفسيره»** (١/ ٣٣٣)، وابن عطية (١/ ٤٨٣).

(٣) ذكره السيوطي في **«الدر المنثور»** (٢/ ١٠٧)، وعزاه إلى ابن أبي شيبة، وابن جرير.

(٤) ذكره الماوردي في **«تفسيره»** (١/ ٤١٤)، وابن عطية في **«تفسيره»** (١/ ٤٨٣)، والسيوطي في **«الدر المنثور»** (٢/ ١٠٨).

(٥) قال السخاوي في **«المقاصد»** (ص ٢٦ـ ٢٧): أخرجه البيهقي في **«المدخل»** من حديث سليمان ابن أبي كريمة عن جويبر عن الضحاك عن ابن عباس، قال: قال رسول اللَّه ﷺ: «مهما أوتيتم من كتاب اللَّه، فالعمل به لا عذر لأحد في تركه، فإن لم يكن في كتاب اللَّه فسنة مني ماضية، فإن لم تكن سنة مني فما قال أصحابي، إن أصحابي بمنزلة النجوم في السماء، فأيما أخذتم به اهتديتم، واختلاف أصحابي لكم رحمة»، ومن هذا الوجه أخرجه الطبراني، والديلمي في مسنده بلفظه سواء، وجويبر ضعيف جداً، والضحاك عن ابن عباس منقطع، وقد عزاه الزركشي إلى كتاب «الحجة» لنصر المقدسي مرفوعاً من غير بيان لسنده ولا صحابيه، وكذا عزاه العراقي لآدم بن أبي إياس في كتاب **«العلم والحكم»** بدون بيان بلفظ: «اختلاف أصحابي رحمة لأمتي» قال: وهو مرسل ضعيف، وبهذا اللفظ ذكره البيهقي في رسالته الأشعرية بغير إسناد، وفي **«المدخل»** له من حديث سفيان عن أفلح بن حميد عن القاسم بن محمد قال: اختلاف أصحاب محمد ﷺ رحمة لعباد اللَّه. ومن حديث قتادة؛ أن عمر بن عبد العزيز كان يقول: ما سرني لو أن أصحاب محمد ﷺ لم يختلفوا؛ لأنهم لو لم يختلفوا لم تكن رخصة. ومن حديث الليث بن سعد عن يحيى بن سعيد قال: أهل العلم أهل توسعة، وما برح المفتون يختلفون فيحل هذا ويحرم هذا، فلا يعيب هذا على هذا إذا علم هذا. وقد قرأت بخط شيخنا: إنه (يعني هذا الحديث) حديث مشهور على الألسنة، وقد أورده ابن الحاجب في **«المختصر»** في مباحث القياس بلفظ: «اختلاف أمتي رحمة للناس»، وكثر السؤال عنه، وزعم كثير من الأئمة أنه لا أصل له، لكن ذكره الخطابي في «غريب الحديث» مستطرداً، وقال: اعترض على هذا الحديث رجلان، أحدهما ماجن والآخر ملحد، وهما إسحاق الموصلي وعمرو بن بحر الجاحظ، وقالا جميعاً: لو كان الاختلاف رحمة لكان الاتفاق عذاباً، ثم تشاغل الخطابي برد هذا الكلام، ولم يقع في كلامه شفاء في عزو الحديث، ولكنه أشعر بأن له أصلاً عنده، ثم ذكر شيخنا شيئًا مما تقدم في عزوه.

في الفُرُوع أشَدَّ اختلافٍ، وهم يَدٌ واحدةٌ علَىٰ كُلِّ كافرٍ.

وقوله سبحانه: ﴿واذْكُروا نِعْمَتَ اللَّه علَيْكُمْ إِذْ كنتم أعداء فألَّفَ بين قلوبكم...﴾ الآية: هذه الآيةُ تدُلُّ علَىٰ أنَّ الخطاب إنما هو للأوس والخَزْرَج؛ كما تقدَّم، وكانَتِ العداوةُ قد دامَتْ بين الحَيَّيْنِ مِائَةً وَعِشْرِينَ سَنَةً؛ حتى رفَعَها اللَّه بالإِسلام، فجاء النَّفر الستَّةُ من الأنْصَارِ إلى مكَّة حُجَّاجاً، فعرض النبيُّ ﷺ نَفْسَهُ علَيْهم، وتَلاَ عَلَيْهِمْ شَيْئاً مِنَ القُرآنِ؛ كَمَا كَانَ يَصْنَعُ مَعَ قَبَائِلِ العَرَبِ، فَآمَنُوا بِهِ، وَأَرَادَ الخُرُوجَ مَعَهُمْ، فَقَالُوا: يَا رَسُولَ اللَّهِ، إِنْ قَدِمْتَ بَلَدَنَا عَلَىٰ مَا بَيْنَنَا مِنَ العَدَاوَةِ وَالحَرْبِ، خِفْنَا أَلاَّ يَتِمَّ مَا نُرِيدُهُ بِكَ، وَلَكِنْ نَمْضِي نَحْنُ، وَنُشِيعُ أَمْرَكَ، وَنُدَاخِلُ النَّاسَ، وَمَوْعِدُنَا وَإِيَّاكَ العَامُ القَابِلُ، فَمَضَوْا، وَفَعَلُوا، وَجَاءَتِ الأَنْصَارُ فِي العَامِ القَابِلِ، فَكَانَتِ العَقَبَةُ الثَّانِيَةُ، وَكَانُوا اثْنَيْ عَشَرَ رَجُلاً فِيهِمْ خَمْسَةٌ مِنَ السِّتَّةِ الأَوَّلِينَ، ثُمَّ جَاءُوا مِنَ العَامِ الثَّالِثِ، فَكَانَتْ بَيْعَةُ العَقَبَةِ الكُبْرَىٰ، حَضَرَهَا سَبْعُونَ، وَفِيهِمُ اثْنَا عَشَرَ نَقِيباً.

ووصْفُ القصَّة مستوعبٌ في السِّيرِ، ويسَّر اللَّه تعالَىٰ الأنصار للإِسلام بوجْهَيْن:

أحدهما: أنَّ بني إِسرائيل كانُوا مجاوِرِينَ لهم، وكانوا يقولُونَ لِمَنْ يتوعَّدونه من العَرَبِ: يُبْعَثُ لَنَا الآنَ نَبِيٌّ نَقْتُلُكُمْ معه قَتْلَ عَادٍ وإِرَمَ، فلمَّا رأَى النَّفر من الأنْصَارِ النبيَّ ﷺ قال بعضُهم لبعضٍ: هذا، واللَّهِ، النَّبيُّ الَّذِي تَذْكُرُه بَنُو إِسرائيل، فلا تُسْبَقَنَّ إِلَيْهِ.

والوجْهُ الآخرُ: الحَرْبُ الَّتي كَانَتْ ضرَّسَتْهم، وأفْنَتْ سراتهم، فَرَجوْا أنْ يجمع اللَّه به كلمتهم، فكان الأمر كما رَجَوْا، فعدَّد اللَّه سبحانَهُ علَيْهم نعمَتَهُ في تأليفهم بعد العَدَاوة، وذَكَّرهم/ بها قال الفَخْر[1]: كانَتِ الأنصارُ قَبْلَ الإِسلام أعداءً، فلما أكرمهم اللَّه [سبحانه][2] بالإِسلام، صاروا إِخواناً في اللَّه متراحِمِينَ. ١٩٦أ

وأعْلَمْ أنَّ كلَّ مَنْ كان وجهه إِلى الدنيا، كان معادياً لأكثر الخَلْق، ومَنْ كان وجهه إِلى خدمة المَوْلَىٰ سبحانه، لَمْ يكُنْ معادِياً لأحدٍ؛ لأنه يَرَى الكُلَّ أسيراً في قبضة القَضَاء والقَدَر، ولهذا قيل: إِن العارف، إِذا أَمَرَ، أَمَرَ برفْقٍ، ونَصَحَ لاَ بِعُنْفٍ وعُسْر، وكيف، وهو مُسْتَبْصِرٌ باللَّه في القَدَر. اهـ.

وقوله تعالى: ﴿فأصبحتم﴾ عبارةٌ عن الاِستمرار.

---

(١) ينظر: «مفاتيح الغيب» (٨/ ١٤٣).

(٢) سقط من أ.

قال * ص *: «أَصْبَحَ»: يستعملُ لاتِّصافِ الموصوفِ بصفَتِهِ وقْتَ الصَّباحِ، وبمعنى[١] «صَارَ»، فلا يلحظ فيها وقْت الصباح، بل مطْلَق الانْتقال والصيرورةِ مِنْ حالٍ إِلَى حالٍ، وأَصْبَحَ: هنا بمعنَىٰ صَارَ، وما ذكره ابنُ عطية[٢] مِنْ أنَّ «أَصْبَحَ» لِلاستمرارِ، لم يذهَبْ إِليه أَحَدٌ من النَّحْوِيِّين .اهـ.

قلْتُ: وفيما ادَّعاه نَظَرٌ، وهي شهادةٌ علَىٰ نَفْيِ. وكلامٍ.

* ع[٣] *: واضحٍ من جهة المعنَىٰ، والشَّفَا: حَرْفُ كلِّ جِرْمٍ له مَهْوَىٰ؛ كالحفرة، والبِئْر، والجُرُفِ، والسقْفِ، والجِدَار، ونحوه، ويضافُ في الاسْتعمالِ إِلى الأعلَىٰ؛ كقوله: ﴿شَفَا جُرُفٍ﴾ [التوبة: ١٠٩]، وإِلى الأسفلِ؛ كقوله: ﴿شَفَا حُفْرَةٍ﴾ فشبَّه اللَّه كفرهم الذي كانوا عليه بالشَّفَا، لأنهم كانوا يَسْقُطُون في جهنَّم دَأَباً، فأنقذهم اللَّه منها بالإِسلام.

وقوله تعالى: ﴿فأنقذكم منْها﴾، أي: مِنَ النَّار، ويحتمل من الحُفْرة، والأول أحسنُ، قال العِرَاقِيُّ: أَنْقَذَكُمْ، أي: خلَّصكم .اهـ.

وقوله تعالَىٰ: ﴿ولْتَكُنْ منكم أُمَّة يدعون إِلى الخَيْرِ﴾: أَمْرَ اللَّه سبحانه الأمَّةَ؛ بأنْ يكونَ منْها علماءُ يَفْعَلُونَ هذه الأفعالَ علَىٰ وجوهها، ويحْفَظُونَ قوانينَها، ويكون سائِرُ الأمَّة مُتَّبِعِينَ لأولئك، إِذ هذه الأفعالُ لا تكُونُ إِلاَّ بعلْمٍ واسعٍ، وقد عَلِمَ اللَّه سبحانه؛ أنَّ الكُلَّ

---

(١) أصبحَ من أخواتِ «كان»، فإذا كانَتْ ناقصة كانت مثلَ «كان» في رفع الاسم ونصْبِ الخبر، وإذا كانَتْ تامةً رفَعَتْ فاعلاً واستغنَتْ به، فإن وجد منصوب بعدها فهي حال، وتَكون تامة إذا كانت بمعنى دخل في الصباح تقول: «أصبحَ زيد» أي دخل في الصباح، ومثلُها في ذلك «أمسى»، قال تعالى: ﴿فسبحان اللَّه حين تُمْسون وحين تُصْبحون﴾ [الروم: ١٧] وقوله: ﴿وإنَّكم لتمُرُّون عليهم مُصْبحين﴾ [الصافات: ١٣٧] وفي أمثالهم: «إذا سَمِعْتُ بُسرى القَيْن فاعلَمْ أنَّه مُصْبح»؛ لأنَّ القَيْنَ ـ وهو الحَدَّاد ـ ربما قَلّت صناعته في أحياءِ العرب فيقول: أنا غداً مسافرٌ، ليأتوه الناس بحوائجهم فيقيمُ ويتركُ السفر، فأخرجوهُ مَثَلاً لمن يقول قولاً ويخالفه، فالمعنى أنه مقيم في الصباح، وتكون بمعنى «صار» عملاً ومعنى كقوله:

١٣٧٩ـ فَأَصْبَحُوا كَأَنَّهُمْ وَرَقٌ جَفْـ ـفَ فَأَلْوَتْ بِهِ الصَّبَا وَالدَّبُورُ

أي: صاروا. و «إخواناً» خبرُها، وجَوَّزوا فيها هنا أن تكون على بابِها من دلالتِها على اتِّصاف الموصوفِ بالصفة في وقت الصباح، وأن تكون بمعنى «صار»، وأن تكون التامة، أي: دخلتم في الصباح، فإذا كانت ناقصةً على بابها فالأظهرُ أن يكونَ «إخواناً» خبرَها. ينظر: «**الدر المصون**» (٢/ ١٧٨).

(٢) ينظر: «**المحرر الوجيز**» (١/ ٤٨٤).

(٣) ينظر: «**المحرر الوجيز**» (١/ ٤٨٥).

لا يكُونونَ علماء، فـ «مِنْ» هنا: للتبعيضِ، وهو تأويلُ الطبريِّ[١] وغيره.

وذهب الزَّجَّاج[٢] وغيرُ واحدٍ؛ إلى أنَّ المعنَىٰ: ولتكونوا كلُّكم أمةٌ يدْعُونَ، و «مِنْ»: لبيانِ الجنْس، ومعنى الآية علَىٰ هذا: أمر الأمة بأنْ يَدْعُوا جميعَ العَالَم إلى الخَيْر، فيَدْعُون الكُفَّار إلى الإسلامِ، والعُصَاةَ إلى الطاعةِ، ويكونُ كلُّ واحدٍ في هذه الأمور علَىٰ منزلته من العلْم والقدرةِ، وروى الليثُ بْنُ سَعْدٍ[٣]، قال: حدَّثني محمَّدُ بْنُ عَجْلاَن[٤]، أنَّ وَافِداً النَّضْرِيَّ أَخْبَرَهُ عَنْ أَنَسِ بْنِ مَالِكٍ، عَنْ رَسُولِ اللَّهِ ﷺ؛ أَنَّهُ قَالَ: «لَيُؤْتَيَنَّ بِرِجَالٍ يَوْمَ القِيَامَةِ لَيْسُوا بِأَنْبِيَاءَ، وَلاَ شُهَدَاءَ، يَغْبِطُهُمُ الأَنْبِيَاءُ وَالشُّهَدَاءُ؛ لِمَنَازِلِهِمْ مِنَ اللَّهِ؛ يَكُونُونَ عَلَىٰ مَنَابِرَ مِنْ نُورٍ، قَالُوا: وَمَنْ هُمْ، يَا رَسُولَ اللَّهِ؟ قَالَ: هُمُ الَّذِينَ يُحَبِّبُونَ اللَّهَ إِلَى النَّاسِ، وَيُحَبِّبُونَ النَّاسَ إِلَى اللَّهِ، وَيَمْشُونَ فِي الأَرْضِ نُصْحاً، قُلْنَا: يَا رَسُولَ اللَّهِ، هَذَا يُحَبِّبُونَ اللَّهَ إِلَى النَّاسِ، فَكَيْفَ يُحَبِّبُونَ النَّاسَ إِلَى اللَّهِ؟! قَالَ: يَأْمُرُونَهُمْ بِالْمَعْرُوفِ، وَيَنْهَوْنَهُمْ عَنِ الْمُنْكَرِ، فَإِذَا أَطَاعُوهُمْ، أَحَبَّهُمُ اللَّهُ تَعَالَىٰ»[٥] اهـ من «**التذكرة**»[٦] للقرطبيِّ.

---

(١) ينظر: «**تفسير الطبري**» (٣/ ٣٨٥) بنحوه.

(٢) ينظر: «**معاني القرآن**» (١/ ٤٥٢).

(٣) ليث بن سعد بن عبد الرحمن الفهمي، مولاهم، الإمام، عالم «مصر» وفقيهها ورئيسها، عن سعيد المقبري، وعطاء، ونافع، وقتادة، والزهري وصفوان بن سليم، وخلائق. وعنه ابن عجلان، وابن لهيعة، وهشيم، وابن المبارك، والوليد بن مسلم، وابن وهب، وأمم. قال ابن بُكير: هو أفقه من مالك. وقال محمد بن رمح: كان دَخْلُ الليث ثمانين ألف دينار ما وجبت عليه زكاة قط. وثقه أحمد وابن معين والناس. قال ابن بكير: ولد سنة أربع وتسعين، وتوفي سنة خمس وسبعين ومائة.
ينظر: «**خلاصة تهذيب الكمال**» (٢/ ٣٧١).

(٤) محمد بن عَجلان القُرَشي، أبو عبد اللَّه المدني، أحد العلماء العاملين. عن أنس، وأبي حازم، والأعرج، وعِكْرمة، وطائفة. وعنه عبد الوهاب بن بخْت، ومنصور، وَشُعبة، والثوري، ومالك، وخلق. وثقه أحمد وابن معين. وذكره البخاري في الضعفاء. حُمِل به ثلاث سنين. توفي سنة ثمان وأربعين ومائة. روى له البخاري تعليقاً، ومسلم متابعة.
ينظر: «**الخلاصة**» (٢/ ٤٣٨)، و «**تهذيب الكمال**» (٣/ ١٢٤٢)، و «**الكاشف**» (٣/ ٧٧)، و «**تقريب التهذيب**» (٢/ ١٩٠)، و «**لسان الميزان**» (٧/ ٣٦٨).

(٥) أخرجه العقيلي (٤/ ٣٣١)، وابن عدي في «**الكامل**» (٧/ ٩٢ـ ٩٣)، من طريق الليث بن سعد، عن جابر بن يزيد، عن سعيد بن أبي هلال.
وأسند العقيلي عن البخاري قوله: واقد بن سلامة النضري لم يصح حديثه.
وذكره العقيلي، وابن الجارود في «**الضعفاء**»، وقال الحافظ في «**اللسان**»: ضعفوه.
ينظر: «**لسان الميزان**» (٦/ ٢١٥).

(٦) ينظر: «**التذكرة**» للقرطبي (٢/ ٦٢٠).

٣ ـ سورة آل عمران/ الآية: ١٠٤ ـــــــ

كُنتُمْ تَكْفُرُونَ ﴿١٠٦﴾ وَأَمَّا ٱلَّذِينَ ٱبْيَضَّتْ وُجُوهُهُمْ فَفِى رَحْمَةِ ٱللَّهِ هُمْ فِيهَا خَٰلِدُونَ ﴿١٠٧﴾ تِلْكَ ءَايَٰتُ ٱللَّهِ نَتْلُوهَا عَلَيْكَ بِٱلْحَقِّ وَمَا ٱللَّهُ يُرِيدُ ظُلْمًا لِّلْعَٰلَمِينَ ﴿١٠٨﴾ وَلِلَّهِ مَا فِى ٱلسَّمَٰوَٰتِ وَمَا فِى ٱلْأَرْضِ وَإِلَى ٱللَّهِ تُرْجَعُ ٱلْأُمُورُ ﴿١٠٩﴾ ﴾

وقوله سبحانه: ﴿ولا تكونوا كَالَّذِينَ تفرَّقوا...﴾ الآية: قال ابن عبَّاس: هي إِشارة إِلى كلِّ مَنِ ٱفترَقَ من الأمَمِ في الدِّين، فأهلكهم الاِفتراقُ[1]، وقال الحسنُ: هي إِشارة إِلى اليهودِ والنصارىٰ[2].

قلتُ: وروى أبو داوُدَ في سُنَنِهِ، عن معاويةَ بْنِ أبي سُفْيَان، قال: قَالَ النَّبِيُّ ﷺ: «إِنَّ مَنْ قَبْلَكُمْ مِنْ أَهْلِ الكِتَابِ ٱفْتَرَقُوا عَلَىٰ ثِنْتَيْنِ وَسَبْعِينَ مِلَّةً، وَإِنَّ هَذِهِ الأُمَّةَ سَتَفْتَرِقُ عَلَىٰ ثَلاَثٍ وَسَبْعِينَ، ثِنْتَانِ وَسَبْعُونَ فِي النَّارِ، وَوَاحِدَةٌ فِي الجَنَّةِ، وَهِيَ الجَمَاعَةُ»[3]، وروى أبو هريرة نحوه، ولم يَذْكُرِ النَّار[4] اهـ.

وقوله تعالى: ﴿يوم تبيضُّ وجوه وتسوَدُّ وجوه...﴾ الآيةَ: بياضُ الوُجُوهِ: عبارةٌ عن إِشراقِها وٱستنارتِها وبِشْرِها برحمة اللَّهِ؛ قاله الزَّجَّاج[5] وغيره.

وقوله تعالى: ﴿أكفرتم﴾: تقريرٌ وتوبيخٌ متعلِّق بمحذوف، تقديره: فيقالُ لهم: أكفرتم، وفي هذا المَحْذُوفِ جوابُ «أمَّا»، وهذا هو فحوَى الخطَابِ، وهو أنْ يكون في

---

(١) أخرجه الطبري في «تفسيره» بنحوه (٣/ ٣٨٦)، وذكره ابن عطية (١/ ٤٨٦).

(٢) أخرجه الطبري في «تفسيره» (٣/ ٣٨٦)، وذكره ابن عطية (١/ ٤٨٦)، والسيوطي في «الدر المنثور» (٢/ ١١٠)، وعزاه لابن جرير، وابن أبي حاتم.

(٣) أخرجه أبو داود (٢/ ٦٠٨)، كتاب «السنة»، باب شرح السنة، حديث (٤٥٩٧)، وأحمد (٤/ ١٠٢). والطيالسي (٢/ ٢١١ـ منحة) برقم (٢٧٥٤)، والدارمي (٢/ ٢٤١)، كتاب «السير»، باب في افتراق هذه الأمة، والحاكم (١/ ١٢٨) من حديث معاوية.
وصححه الحاكم.

(٤) أخرجه أبو داود (٢/ ٦٠٨)، كتاب «السنة»، باب شرح السنة، حديث (٤٥٩٦)، والترمذي (٥/ ٢٥)، كتاب «الإيمان»، باب ما جاء في افتراق هذه الأمة، حديث (٢٦٤٠)، وابن ماجة (٢/ ١٣٢١)، كتاب «الفتن»، باب افتراق الأمم (٣٩٩١)، والحاكم (١/ ١٢٨)، وابن حبان (١٨٣٤)، من حديث أبي هريرة.
وقال الترمذي: حسن صحيح.
وقال الحاكم: صحيح على شرط مسلم. ووافقه الذهبي.
والحديث صححه ابن حبان.

(٥) ينظر: «معاني القرآن» (١/ ٤٥٣).

الكلام شيْءٌ مقدَّر لا يستغنِي المَعْنَىٰ عنه؛ كقوله تعالى: ﴿فَمَنْ كَانَ مِنكُمْ مَرِيضاً أَوْ عَلَىٰ سَفَرٍ فَعِدَّةٌ﴾ [البقرة: ١٨٤] المعنى: فَأَفْطَرَ، فَعِدَّةٌ.

وقوله تعالى: ﴿بعد إيمانكم﴾ يقتضي أنَّ لهؤلاء المذكورين إيماناً متقدِّماً، واختلف أهل التأويل في تَعْيِينِهِمْ، فقال أُبيُّ بْنُ كَعْبٍ: هم جميعُ الكُفَّارِ، وإيمانهم هو إقرارهم يَوْمَ قِيلَ لهم: ﴿أَلَسْتُ بِرَبِّكُمْ قَالُوا بَلَى﴾[1] [الأعراف: ١٧٢] وقال أكثر المتأوِّلين: المراد أهل القِبْلَة مِنْ هذه الأمة، ثم اختلفوا، فقال الحسَنُ: الآية في المنافقين[2]، وقال قتادة: هي في أهْل الرِّدة[3]، وقال أبو أُمَامة: هي في الخَوَارج[4].

وقوله تعالى: ﴿تِلْكَ آيَاتُ اللَّهِ نَتْلُوهَا عَلَيْكَ بِالْحَقِّ﴾ الإشارة بـ «تِلْكَ» إلى هذه الآياتِ المتضمِّنة تعذيبَ الكُفَّار، وتَنْعِيمَ المؤمنين، ولَمَّا كان في هذا ذِكْرُ التعذيبِ، أخبر سبحانه؛ أنه لا يريدُ أنْ يقع منه ظُلْمٌ لأحدٍ من العبادِ، وإذا لم يردْ ذلك، فلا يوجد البتة؛ لأنه لا يَقَعُ من شيء إلاَّ ما يريده سُبْحانه، وقوله: ﴿بِالْحَقِّ﴾: معناه بالإخبار الحَقِّ، ويحتمل أنْ يكون المَعْنَىٰ: نَتْلُوهَا عَلَيْكَ مضمَّنة الأفعال التي هِيَ حَقٌّ في نفسها من كرامةِ قومٍ، وتعذيبِ آخرينَ، ولما كان للذِّهْنِ أنْ يقف هنا في الوَجْه الذي به خَصَّ اللَّه قومًا بعملٍ يرحمهم مِنْ أجله، وآخرين بعملٍ يعذِّبهم عليه، ذكر سبحانه الحُجَّة القاطعة في مِلْكِهِ جميعَ المخلوقاتِ، وأنَّ الحَقَّ ألاَّ يعترض علَيْه؛ وذلك في قوله: ﴿وللَّهِ مَا فِي السَّمَوَاتِ وَمَا فِي الأَرْضِ...﴾ الآية/. ٩٧أ

﴿كُنتُمْ خَيْرَ أُمَّةٍ أُخْرِجَتْ لِلنَّاسِ تَأْمُرُونَ بِالْمَعْرُوفِ وَتَنْهَوْنَ عَنِ الْمُنكَرِ وَتُؤْمِنُونَ بِاللَّهِ وَلَوْ آمَنَ أَهْلُ الْكِتَابِ لَكَانَ خَيْرًا لَّهُم مِّنْهُمُ الْمُؤْمِنُونَ وَأَكْثَرُهُمُ الْفَاسِقُونَ ﴿١١٠﴾ لَن يَضُرُّوكُمْ إِلَّا أَذًى وَإِن يُقَاتِلُوكُمْ يُوَلُّوكُمُ الْأَدْبَارَ ثُمَّ لَا يُنصَرُونَ ﴿١١١﴾ ضُرِبَتْ عَلَيْهِمُ الذِّلَّةُ أَيْنَ مَا ثُقِفُوا إِلَّا بِحَبْلٍ

---

(١) أخرجه الطبري في «تفسيره» (٣/ ٣٨٧) وذكره الماوردي في «تفسيره» (١/ ٤١٠)، وابن عطية (١/ ٤٨٧)، والسيوطي في «الدر المنثور» (٢/ ١١٢) بنحوه، وعزاه لابن جرير، وابن المنذر، وابن أبي حاتم.

(٢) أخرجه الطبري في «تفسيره» (٣/ ٣٨٧) برقم (٧٦٠٣)، وذكره الماوردي في «تفسيره» (١/ ٤١٠)، وابن عطية في «تفسيره» (١/ ٤٨٧).

(٣) أخرجه الطبري في «تفسيره» (٣/ ٣٨٦) برقم (٧٥٩٩)، وابن عطية، في «تفسيره» (١/ ٤٨٧)، والسيوطي بنحوه في «الدر المنثور» (٢/ ١١٢)، وعزاه لعبد بن حميد، وابن جرير.

(٤) أخرجه الطبري في «تفسيره» (٣/ ٣٨٧) برقم (٧٦٠١)، وذكره البغوي في «تفسيره» (١/ ٣٤٠)، وابن عطية (١/ ٤٨٧)، والسيوطي في «الدر المنثور» (٢/ ١١٢)، وعزاه لعبد بن حميد، وابن جرير.

مِّنَ ٱللَّهِ وَحَبْلٍ مِّنَ ٱلنَّاسِ وَبَآءُو بِغَضَبٍ مِّنَ ٱللَّهِ وَضُرِبَتْ عَلَيْهِمُ ٱلْمَسْكَنَةُ ذَٰلِكَ بِأَنَّهُمْ كَانُوا۟ يَكْفُرُونَ بِـَٔايَٰتِ ٱللَّهِ وَيَقْتُلُونَ ٱلْأَنۢبِيَآءَ بِغَيْرِ حَقٍّ ذَٰلِكَ بِمَا عَصَوا۟ وَّكَانُوا۟ يَعْتَدُونَ ﴿١١٢﴾ ﴾

وقوله تعالى: ﴿كُنْتُمْ خَيْر أمة أخرجَتْ للناس...﴾ الآية: اختلفَ في تأويل هذه الآية.

فقيل: نزلَتْ في الصحابة، وقال الحسَنُ بْنُ أبي الحَسَن وجماعةٌ مِنْ أَهْل العلْم: الآيةُ خطَابٌ لجميع الأمة؛ بأنهم خير أمة أخرجَتْ للنَّاس[1]؛ ويؤيِّد هذا التأويلَ كونُهم شهداءَ عَلَى النَّاس. وأمَّا قوله: «كُنْتُمْ»؛ على صيغة المُضِيِّ؛ فإنها التي بمعنَى الدَّوام؛ كما قال تعالى: ﴿وكان اللَّه غَفُوراً رحيماً﴾ [الأحزاب: ٧٣] وقال قوم: المعنَىٰ: كنتم فِي عِلْم اللَّه، وهذه الخَيْريَّة التي خَصَّ اللَّه بها هذه الأمَّة، إنما يأخذ بحَظِّه منها مَنْ عمل بهذه الشُّروط مِنَ الأمر بالمعروفِ، والنَّهْيِ عن المنكر، والإيمانِ باللَّه؛ ممَّا جاء في فَضْل هذه الأمَّة ما خرَّجه مُسْلِمٌ في صحيحه، عن أبي هريرة، قال: قَالَ رَسُولُ اللَّهِ ﷺ: «نَحْنُ الآخِرُونَ الأَوَّلُونَ يَوْمَ القِيَامَةِ» وفي رواية: «السَّابِقُونَ يَوْمَ القِيَامَةِ، وَنَحْنُ أَوَّلُ مَنْ يَدْخُلُ الجَنَّة» وفي رواية: «نَحْنُ الآخِرُونَ مِنْ أَهْلِ الدُّنْيَا، والأَوَّلُونَ يَوْمَ القِيَامَةِ، المَقْضِيُّ لَهُمْ قَبْلَ الخَلاَئِقِ»، وفي رواية: «المَقْضِيُّ بَيْنَهُمْ»[2] .اهـ.

وخرَّج ابن مَاجَه، عَنِ ابْنِ عَبَّاس، عن النبيِّ ﷺ قَالَ: «نَحْنُ آخرُ الأُمَم، وَأَوَّلُ مَنْ يُحَاسَبَ، يُقَالُ: أَيْنَ الأُمَّةُ الأُمِّيَّةُ ونَبِيُّها، فَنَحْنُ الآخرُونَ الأَوَّلُونَ»[3]، وفي روايةٍ عن ابن عَبَّاس: «فتُفَرِّجُ لَنَا الأُمَمُ عَنْ طَرِيقنَا، فَنَمْضِي غُرًّا مُحَجَّلِينَ مِنْ آثَارِ الطُّهُورِ، فَتَقُولُ الأُمَمُ: كَادَتْ هَذِهِ الأُمَّةُ أَنْ تَكُونَ أَنْبِيَاءَ كُلُّهَا»[4]، وخَرَّجهُ أيضاً أبو داود الطَّيَالِسِيُّ في مسنده بمعناه .اهـ من «التذكرة»[5].

وروى أبو داود في سننه، قال: حدَّثنا عثمانُ بنُ أبي شَيْبة، عن أبيه، عن أبي

---

(١) أخرجه الطبري في «تفسيره» بنحوه (٣/ ٣٩١)، ولفظه «قال: قد كان ما تسمع من الخير في هذه الأمة»، والأثر ذكره ابن عطية في «تفسيره» (١/ ٤٨٩).

(٢) أخرجه مسلم (٢/ ٥٨٥)، كتاب «الجمعة»، باب هداية هذه الأمة ليوم الجمعة، حديث (١٩/ ٨٨٥).

(٣) أخرجه ابن ماجة (٢/ ١٤٣٤)، كتاب «الزهد»، باب صفة أمة محمد ﷺ، حديث (٤٢٩٠).
وقال البوصيري في «الزوائد» (٣/ ٣١٧): هذا إسناد صحيح؛ رجاله ثقات.

(٤) أخرجه أحمد في «مسنده» (١/ ٢٨٢).

(٥) ينظر: «التذكرة» للقرطبي (١/ ٣٧٧).

مُوسَىٰ، قَالَ: قَالَ رَسُولُ اللَّهِ ﷺ: «أُمَّتِي هَذِهِ أُمَّةٌ مَرْحُومَةٌ؛ لَيْسَ عَلَيْهَا عَذَابٌ فِي الآخِرَةِ، عَذَابُهَا فِي الدُّنْيَا؛ الفِتَنُ، وَالزَّلاَزِلُ، وَالقَتْل»[1] اهـ، وقد ذكرنا هذا الحديثَ أيضاً عن غَيْر أبي داود، وهذا الحديثُ ليس هو علَىٰ عمومه في جميعِ الأمَّة؛ لثبوت نُفُوذِ الوعيدِ في طائفةٍ من العُصَاة .اهـ.

وقوله: ﴿تَأْمُرُونَ بِالمَعْرُوفِ﴾، وما بعده: أحوالٌ في موضعِ نصبٍ.

وفي الحديثِ: «خَيْرُ النَّاسِ أَتْقَاهُمْ لِلَّهِ، وَآمَرُهُمْ بِالمَعْرُوفِ، وَأَنْهَاهُمْ عَنِ المُنْكَرِ، وَأَوْصَلُهُمْ لِلرَّحِمِ»[2]، رواه البغويُّ في «**منتخبه**» .اهـ من «**الكوكب الدري**».

وقوله سبحانه: ﴿منهم المؤمنُونَ﴾: تنبيهٌ علَىٰ حال عَبْدِ اللَّهِ بْنِ سَلاَمٍ وأخيهِ، وثَعْلَبَةَ بْنِ سَعْيَةَ، وغيْرِهِمْ مِمَّنْ آمَنَ.

وقوله تعالى: ﴿لن يضرُّوكم إلاَّ أذًى﴾، أي: إلا أَذًى بالألسنة فَقَطْ، وأخبر سبحانه في قوله: ﴿وإنْ يقاتلوكم يولُّوكُمُ الأدبار﴾، بخبر غَيْب، صحَّحه الوجودُ، فهي مِنْ آيات نبيِّنا محمَّد ﷺ، وفائدةُ الخَبَرِ هي في قولِهِ: ﴿ثُمَّ لاَ يُنْصَرُونَ﴾، أي: لا تكونُ حَرْبُ اليهودِ معكم سِجَالاً، وخص الأدبار بالذِّكْر دون الظَّهْرِ، تَخْسِيساً للفَارِّ، وهكذا هو حيثُ تصرَّفَ.

وقوله تعالى: ﴿ضُرِبَت﴾: معناه: أُثْبِتَتْ بشدَّةٍ وإلزام، وهذا وصْفُ حالٍ تقرَّرت على اليهودِ في أقطار الأرْضِ قبل مَجِيء الإسلام، وثُقِفُوا: معناه أُخِذُوا بحالِ المذْنِبِ المستحِقِّ الإهلاك، وقوله: ﴿إلا بحَبْلٍ من اللَّهِ﴾ في الكلامِ محذوفٌ يدركُهُ فَهْمُ السامعِ، تقديره: فلا نجاة لهم مِنَ القَتْلِ أو الاِستئصالِ إلاَّ بحَبْلٍ، وهو العَهْدُ.

وقوله: ﴿ذَلِكَ﴾ إشارةٌ إلى الغَضَب، وضَرْب الذلَّة والمَسْكَنَة، وباقي الآية تقدَّم تفسير نظيره.

﴿۞ لَيْسُوا سَوَآءً مِّنْ أَهْلِ ٱلْكِتَٰبِ أُمَّةٌ قَآئِمَةٌ يَتْلُونَ ءَايَٰتِ ٱللَّهِ ءَانَآءَ ٱلَّيْلِ وَهُمْ يَسْجُدُونَ

---

(١) أخرجه أبو داود (٢/ ٥٠٧)، كتاب «الفتن»، باب ما يرجى في القتل، حديث (٤٢٧٨)، حدثنا عثمان بن أبي شيبة قال: ثنا كثير بن هشام، ثنا المسعودي، عن سعيد بن أبي بردة، عن أبيه، عن أبي موسى مرفوعاً.

وسقط في السند عند المؤلف كثير، والمسعودي، وسعيد بن أبي بردة.

(٢) أخرجه أحمد (٦/ ٤٣١ـ ٤٣٢)، من حديث درة بنت أبي لهب.

وقال الهيثمي في «**المجمع**» (٧/ ٢٦٦): رواه أحمد والطبراني، ورجالهما ثقات.

﴿يُؤْمِنُونَ بِٱللَّهِ وَٱلْيَوْمِ ٱلْآخِرِ وَيَأْمُرُونَ بِٱلْمَعْرُوفِ وَيَنْهَوْنَ عَنِ ٱلْمُنكَرِ وَيُسَٰرِعُونَ فِى ٱلْخَيْرَٰتِ ۖ وَأُو۟لَٰٓئِكَ مِنَ ٱلصَّٰلِحِينَ ﴿١١٤﴾﴾

وقوله تعالى: ﴿ليسوا سواءً...﴾ الآية: قال ابنُ عَبَّاس (رضي اللَّه عنهما): لمَّا أسلم عَبْدُ اللَّهِ بْنُ سَلاَم، وثَعْلَبَةُ بْنُ سَعْيَةَ، وَأُسَيْدُ بْنُ سَعْيَةَ/، وَأَسَدُ بْنُ عُبَيْدٍ، ومَنْ أَسْلَمَ من اليهود معهم، قال الْكُفَّار من أَحْبَارِ اليهودِ: مَا آمن بمحمَّد إلاَّ شِرَارُنَا، وَلَوْ كَانُوا خِيَاراً، ما تَرَكُوا دِينَ آبَائِهِمْ، فَأَنْزَلَ اللَّهُ سُبْحَانَهُ فِي ذَلِكَ: ﴿لَيْسُوا سَوَاءً...﴾ الآية[1]، وقالَ مثلَهُ قتادةُ، وابنُ جُرَيْجٍ[2]، وهو أصح التأويلات في الآية. ٩٧ ب

واختلفَ في قوله: ﴿قَائِمَةٌ﴾، فقال ابنُ عَبَّاس وغيره: معناه: قائمةٌ عَلَىٰ كتابِ اللَّهِ، وحُدُودِهِ مهتديةٌ[3]، وقال السُّدِّيُّ: القائمةُ: القانِتَةُ المُطيعةُ[4]، وهذا كلُّه يرجع إِلَىٰ معنى وَاحِدٍ، ويحتمل أنْ يراد بـ ﴿قَائِمَةٌ﴾: وَصْفُ حال التالين في آناء الليلِ، ومَنْ كانت حاله هذه، فلا محالة؛ أنه معتدلٌ عَلَى أمْر اللَّه، و ﴿آيَاتِ اللَّهِ﴾؛ في هذه الآيةِ: هي كُتُبُهُ، والآناءُ: السَّاعاتُ، واحِدها إِنْيٌ؛ بكسر الهمزة، وسكونِ النون، وحكم هذه الآية لا يتَّفقُ في شَخْص شَخْصٍ؛ بأنْ يكون كلُّ واحدٍ يصلِّي جميعَ ساعاتِ الليلِ، وإنما يقوم هذا الحُكْمُ من جماعةِ الأمَّة؛ إذ بعضُ الناسِ يَقُومُ أول الليلِ، وبعضهم آخِرَهُ، وبعضُهُم بَعْدَ هَجْعَةٍ، ثم يعودُ إِلَىٰ نَوْمِهِ، فيأتي مِنْ مجموعِ ذلك في المُدُنِ والجَمَاعَاتِ عِمَارةُ آناء الليلِ بالقيام، وهكذا كان صَدْرُ هذه الأمَّة، وعُرْفُ النَّاسِ القيامُ في أول الثُّلُثِ الآخرِ مِنَ الليلِ، أو قبله بشَيْء، وحينئذٍ: كان يقوم الأكثر، والقيام طولَ الليلِ قليلٌ، وقد كان في الصالِحِينَ مَنْ يلتزمه، وقد ذكر اللَّه سبحانه القَصْدَ من ذَلِكَ في «سُورة المُزَّمِّلِ»، وقِيامُ الليلِ لقراءةِ العِلْمِ المبتغَىٰ به وجْهُ اللَّهِ داخلٌ في هذه الآيةِ، وهو أفضلُ من التنفُّل لِمَنْ يُرْجَى انتفاعُ المسلِمِينَ بعلْمه، قُلْتُ: وقد تقدَّم في أوَّل السُّورة: ما جاء من التأويل في حديثِ النُّزُولِ،

---

(١) أخرجه الطبري في «تفسيره» (٣/ ٣٩٨) برقم (٧٦٤٢)، وذكره الماوردي في «تفسيره» (١/ ٤١٧)، والبغوي في «تفسيره» (١/ ٣٤٣)، وابن عطية (١/ ٤٩٢)، والسيوطي في «الدر المنثور» (٢/ ١١٥)، وعزاه لابن إسحاق، وابن المنذر، وابن جرير، وابن أبي حاتم، والطبراني، والبيهقي في «الدلائل»، وابن عساكر.

(٢) أخرجه الطبري في «تفسيره» (٣/ ٣٩٩) برقم (٧٦٤٤)، (٧٦٤٥).

(٣) أخرجه الطبري في «تفسيره» (٣/ ٣٩٩) برقم (٧٦٥١) وذكره الماوردي في «تفسيره» (١/ ٤١٧).

(٤) أخرجه الطبري في «تفسيره» (٣/ ٤٠٠) برقم (٧٦٥٢)، وذكره ابن عطية في «تفسيره» (١/ ٤٩٢)، والسيوطي بنحوه في «الدر المنثور» (٢/ ١١٦)، وعزاه لابن جرير، وابن أبي حاتم.

فلنذكُرِ الآن الحديثَ بكَمَالِهِ، لما فيه من الفوائِدِ:

روى أبو هريرةَ، عن النبيِّ ﷺ؛ أَنَّهُ قَالَ: «يَنْزِلُ رَبُّنَا تَبَارَكَ وَتَعَالَىٰ كُلَّ لَيْلَةٍ إِلَى السَّمَاءِ الدُّنْيَا حِينَ يَبْقَىٰ ثُلُثُ اللَّيْلِ الآخِرُ، فَيَقُولُ: مَنْ يَدْعُونِي؛ فَأَسْتَجِيبَ لَهُ، مَنْ يَسْأَلُنِي؛ فَأُعْطِيهُ، مَنْ يَسْتَغْفِرُنِي؛ فَأَغْفِرَ لَهُ»[1] رواه الجماعةُ، أعني: الكتبَ الستَّة؛ البخاريَّ، ومُسْلِماً، وأبا داوُدَ، والتِّرمذيَّ، والنَّسائيَّ، وابْنَ مَاجَة، وفي بعضِ الطُّرُق[2]: «حَتَّىٰ يَطْلُعَ الفَجْرُ»، زاد ابْنُ ماجَة: «فَلِذَلِكَ كَانُوا يَسْتَحِبُّونَ الصَّلاَةَ آخِرَ اللَّيْلِ عَلَىٰ أَوَّلِهِ».

وعن عمرو بْنِ عَبَسَة[3] أَنَّهُ سَمِعَ النبيَّ ﷺ يَقُولُ: «أَقْرَبُ مَا يَكُونُ الرَّبُّ مِنَ العَبْدِ فِي جَوْفِ اللَّيْلِ الآخِرِ، فَإِنِ ٱسْتَطَعْتَ أَنْ تَكُونَ مِمَّنْ يَذْكُرُ اللَّهَ فِي تِلْكَ السَّاعَةِ، فَكُنْ»[4]. رواه أبو داوُد، والتِّرمذيُّ، والنَّسَائِيُّ، والحَاكِمُ في **«المستدرك»**، واللفظ للتِّرمذيِّ، وقال: حَسَنٌ صَحِيحٌ، وقال الحاكمُ: صحيحٌ علَىٰ شرطِ مُسْلِمٍ .اهـ من **«السلاح»**.

وعن أبي أُمَامَةَ، قُلْتُ: يَا رَسُولَ اللَّهِ، أيُّ الدُّعَاءِ أَسْمَعُ؟ قَالَ: «جَوْفَ اللَّيْلِ الآخِرَ، ودُبُرَ الصَّلَوَاتِ المَكْتُوبَاتِ»[5]، رواه الترمذيُّ والنسائيُّ، وقال الترمذيُّ: هذا حديثٌ حسنٌ، وفي روايةٍ: «جَوْفَ اللَّيْلِ الآخِرَ أَرْجَىٰ»، أو نحو هذا .اهـ من **«السلاح»**.

---

(١) تقدم تخريجه.

(٢) تقدم تخريجه.

(٣) عمرو بن عَبَسَة، السَّلمي، أبو نَجِيح، صحابي مشهور. له ثمانية وأربعون حديثاً. عنه أبو أُمامة، وشُرَحْبِيل بن السِّمْط. قال الواقدي: أسلم بـ «مكة» ثم رجع إلى بلاد قومه حتى مضت «بدر» و «أحد» و «الخندق» و «الحديبية» و «خيبر»، ثم قدم «المدينة». قال أبو سعيد: يقولون: إنه رابع أو خامس في الإسلام.

ينظر: **«الخلاصة»** (٢/ ٢٩٠)، و **«تهذيب الكمال»** (٢/ ١٠٤٠)، و **«تهذيب التهذيب»** (٨/ ٦٩ ت (١٠٧)، و **«الجرح والتعديل»** (٦/ ٢٤١)، و **«الثقات»** (٣/ ٢٦٩)، (٤/ ٢٥١)، و **«أسد الغابة»** (٤/ ٢٥١)، و **«الاستيعاب»** (٣/ ١١٩٣).

(٤) أخرجه الترمذي (٥/ ٥٦٩ ـ ٥٧٠)، كتاب «الدعوات» باب (١١٩)، حديث (٣٥٧٩)، والنسائي (١/ ٢٧٩ ـ ٢٨٠) كتاب «الصلاة»، باب النهي عن الصلاة بعد العصر، حديث (٥٧٢)، وابن خزيمة (٢/ ١٨٢).

وقال الترمذي: حسن صحيح غريب.

(٥) أخرجه الترمذي (٥/ ٥٢٦ـ ٥٢٧)، كتاب «الدعوات»، باب (٧٩)، حديث (٣٤٩٩) من طريق عبد الرحمن بن سابط عنه به.

وقال الترمذي: هذا حديث حسن.

ومما يدْخُلُ في ضِمْنِ قوله سبحانه: ﴿وَيُسَارِعُونَ فِي الخَيْرَاتِ﴾؛ أن يكون المرءُ مغْتَنِماً للخَمْس؛ كما قال النبيُّ ﷺ: «اغْتَنِمْ خَمْساً قَبْلَ خَمْسٍ: شَبَابَكَ قَبْلَ هَرَمِكَ وَصِحَّتَكَ قَبْلَ سَقَمِكَ، وَفَرَاغَكَ قَبْلَ شُغْلِكَ، وَحَيَاتَكَ قَبْلَ مَوْتِكَ، وَغِنَاكَ قَبْلَ فَقْرِكَ»[1]؛ فَيَكُونُ مَتَىٰ أَرَادَ أَنْ يَصْنَعَ خَيْراً، بادر إليه، ولم يسوِّف نفسه بالأمل، فهذه أيضاً مسارعةٌ في الخيرات، وذكر بعض النَّاس قال: دخلْتُ معَ بَعْضِ الصَّالحين في مَرْكَبٍ، فقُلْتُ له: ما تقُولُ (أصْلَحَكَ اللَّه) في الصَّوْمِ في السَّفر؟ فقال لي: إنها المبادرةُ، يا ابْنَ الأخِ، قال المحدِّث: فجاءني، واللَّهِ، بجوابٍ ليس من أجوبة الفُقَهَاء/. ١٩٨أ

قال * ص *: قوله: ﴿مِنَ الصَّالِحِينَ﴾: «مِنْ»: للتبعيض، ابنُ عطية: ويحسُنُ أيضاً أنْ تكون لبيانِ الجنْس، وتعقِّب بأنه لم يتقدَّم شيء فيه إبهام، فيبين جنْسه. اهـ.

﴿وَمَا يَفْعَلُوا مِنْ خَيْرٍ فَلَن يُكْفَرُوهُ وَاللَّهُ عَلِيمٌ بِالْمُتَّقِينَ ﴿١١٥﴾ إِنَّ الَّذِينَ كَفَرُوا لَن تُغْنِيَ عَنْهُمْ أَمْوَالُهُمْ وَلَا أَوْلَادُهُم مِّنَ اللَّهِ شَيْئًا ۖ وَأُولَٰئِكَ أَصْحَابُ النَّارِ ۖ هُمْ فِيهَا خَالِدُونَ ﴿١١٦﴾﴾

وقوله تعالى: ﴿وما يفْعَلُوا من خَيْرٍ فلن يُكْفَرُوه﴾، أي: فلَنْ يعطى دونكم، فلا تثابُونَ عليه، وفي قوله سبحانه: ﴿واللَّه عليمٌ بالمتقينَ﴾: وعدٌ ووعيدٌ.

﴿مَثَلُ مَا يُنفِقُونَ فِي هَٰذِهِ الْحَيَاةِ الدُّنْيَا كَمَثَلِ رِيحٍ فِيهَا صِرٌّ أَصَابَتْ حَرْثَ قَوْمٍ ظَلَمُوا أَنفُسَهُمْ فَأَهْلَكَتْهُ ۚ وَمَا ظَلَمَهُمُ اللَّهُ وَلَٰكِنْ أَنفُسَهُمْ يَظْلِمُونَ ﴿١١٧﴾﴾

وقوله تعالى: ﴿مثَلُ ما ينفقون في هذه الحياة الدنيا كمثل ريح...﴾ الآية: وقع في الآية التشبيهُ بين شيئَيْن وشَيْئَيْن، وتَرَكَ مِنْ كلٍّ منهما ما دلَّ عليه الكلام، وهذه غايةُ الإيجازِ والبلاغةِ، وجمهورُ المفسِّرين علَىٰ أن ﴿ينفقون﴾ يراد به الأموال التي كانُوا ينفقُونَها في التحنُّث، أي: يبطلها كفْرهم؛ كما تبطل الريح الزرْعَ، والصِّرُّ: البَرْدُ الشديدُ المُحْرِقُ لكلِّ ما يهُبُّ عليه، والحَرْثُ: شامل للزرعِ والثمارِ.

---

(١) أخرجه الحاكم (٤/٣٠٦)، والبيهقي في «**شعب الإيمان**» (٧/٢٦٣) رقم (١٠٢٤٨) من طريق عبد اللَّه بن سعيد بن أبي هند عن أبيه عن ابن عباس مرفوعاً.

وقال الحاكم: صحيح على شرط الشيخين، ولم يخرجاه. ووافقه الذهبي.

وأخرجه ابن المبارك في «**الزهد**» رقم (٢)، وأبو نعيم في «**حلية الأولياء**» (٤/١٤٨)، والبيهقي في «**شعب الإيمان**» (٧/٢٦٣) رقم (١٠٢٥٠)، والبغوي في «**شرح السنة**» (٧/٢٧٦، ٢٧٧ـ بتحقيقنا) عن عمرو بن ميمون الأودي عن النبي ﷺ مرسلاً.

والمرسل ذكره الحافظ العراقي في «**تخريج الإحياء**» (٤/٤٤٣)، وعزاه لأحمد في «**الزهد**»، وقال: بإسناد حسن.

وقوله سبحانه: ﴿حَرْثَ قومٍ ظلموا أنفسهم...﴾ الآية: مِنْ أَهْلِ العِلْم من يَرَىٰ أنَّ كل مصائبِ الدنيا، فإنما هي بمعاصِي العبيدِ، وينتزع ذلك مِنْ غير ما آية في القرآن، فيستقيم علَىٰ قوله؛ أنَّ كلَّ حرثٍ تحرقُهُ ريحٌ، فإنما هو لِمَنْ قد ظلم نفْسَه، والضميرُ في قوله: ﴿وما ظلمهم اللَّه﴾ للكفَّار الذين تقدَّم ضميرهم في ﴿ينفقون﴾، وليس هو للقومِ ذوي الحَرْث.

﴿يَٰٓأَيُّهَا ٱلَّذِينَ ءَامَنُواْ لَا تَتَّخِذُواْ بِطَانَةً مِّن دُونِكُمْ لَا يَأْلُونَكُمْ خَبَالًا وَدُّواْ مَا عَنِتُّمْ قَدْ بَدَتِ ٱلْبَغْضَآءُ مِنْ أَفْوَٰهِهِمْ وَمَا تُخْفِى صُدُورُهُمْ أَكْبَرُ قَدْ بَيَّنَّا لَكُمُ ٱلْءَايَٰتِ إِن كُنتُمْ تَعْقِلُونَ ﴿١١٨﴾ هَٰٓأَنتُمْ أُوْلَآءِ تُحِبُّونَهُمْ وَلَا يُحِبُّونَكُمْ وَتُؤْمِنُونَ بِٱلْكِتَٰبِ كُلِّهِۦ وَإِذَا لَقُوكُمْ قَالُوٓاْ ءَامَنَّا وَإِذَا خَلَوْاْ عَضُّواْ عَلَيْكُمُ ٱلْأَنَامِلَ مِنَ ٱلْغَيْظِ قُلْ مُوتُواْ بِغَيْظِكُمْ إِنَّ ٱللَّهَ عَلِيمٌۢ بِذَاتِ ٱلصُّدُورِ ﴿١١٩﴾﴾

وقوله تعالى: ﴿يأيها الذين آمنوا لا تَتَّخذوا بِطَانَةً﴾، أي: لا تتَّخذوا من الكفَّارِ، واليهودِ، والمنافقينَ أخلاَّء تأنَسُونَ بهم في الباطنِ، وتفاوضونهم في الآراء.

وقوله سبحانه: ﴿مِنْ دونكم﴾، يعني: مِنْ دُونِ المؤمنين.

وقوله سبحانه: ﴿لا يألونكم خَبَالاً﴾: معناه: لا يقصِّرون لكم فيما فيه فسادٌ عليكم، تقُول: ما أَلَوْتُ فِي كَذَا، أيْ: ما قصَّرت، بل اجتهدتُّ، والخبالُ: الفسادُ، قال ابن عبَّاس: كان رجالٌ من المؤمنين يواصِلُون رجالاً من اليهودِ للْحِلْفِ والجِوَارِ الذي كان بَيْنهم في الجاهليَّة، فنزلَتِ الآية في ذلك[1]، وقال ابنُ عبَّاس أيضاً، وقتادة، والرَّبِيع، والسُّدِّيُّ: نزلَتْ في المنافقين[2].

قال * ع[3] *: ويدخُلُ في هذه الآية اسْتكْتَابُ أهل الذِّمَّة، وتصريفُهم في البَيْع والشِّراء، ونَحْو ذلك، و «ما» في قوله: ﴿ما عَنِتُّمْ﴾: مصدريةٌ، فالمعنى: وَدُّوا عَنَتَكُمْ، والعَنَتُ: المشقَّة والمكروه يلقاه المرءُ، وعَقَبَةٌ عَنُوتٌ، أي: شاقَّة.

قال * ص *: قال الزجَّاج[4]: عَنَتَكُمْ، أي: مشقَّتَكم، وقال ابنُ جَرِيرٍ[5]: ضلاَلَكُمْ،

---

(١) أخرجه الطبري في «تفسيره» (٣/ ٤٠٧) برقم (٧٦٧٨)، وذكره البغوي في «تفسيره» (١/ ٣٤٤)، وابن عطية (١/ ٤٩٦)، والسيوطي في «الدر المنثور» (٢/ ١١٨)، وعزاه لابن إسحاق، وابن جرير، وابن المنذر، وابن أبي حاتم.

(٢) أخرجه الطبري في «تفسيره» (٣/ ٤٠٧، ٤٠٨) برقم (٧٦٨٠ـ ٧٦٨٤)، وذكره ابن عطية في «المحرر الوجيز» (١/ ٤٩٦).

(٣) ينظر: «المحرر الوجيز» (١/ ٤٩٦).

(٤) ينظر: «معاني القرآن» (١/ ٤٦٢).

(٥) ينظر: «تفسير الطبري» (٣/ ٤٠٨).

وقال الزُّبَيْدِيُّ: العَنَتُ: الهلاك .اهـ.

وقوله تعالى: ﴿قد بدتِ البغضاء من أفواههم﴾، أي: فهم فوق المستَتِر الَّذي تبدو البغضاءُ في عينيه، وخصَّ سبحانه الأفواه بالذكْرِ دون الألسنة إشارةً إلى تشدُّقهم وثَرْثَرَتِهِمْ في أقوالهم هذه، ثمَّ قال سبحانه للمؤمنين: ﴿قد بيَّنَّا لكمُ الآياتِ إنْ كُنْتُم تعقلونَ﴾؛ تحْذيراً وتنبيهاً، وقد عَلِمَ سبحانه؛ أنهم عقلاء، ولكن هذا هَزٌّ للنفوس، كما تقول: إنْ كُنْتَ رَجُلاً، فافعل كذا وكذا.

وقوله: ﴿هأنتم أولاء تحبُّونهم﴾: الضمير في «تُحِبُّونهم» للذين تقدَّم ذكْرُهم في قوله: ﴿بِطَانَةً مِنْ دُونِكُمْ﴾، قال: * ص *: ﴿وتؤمنونَ بالكتَابِ كلِّه﴾، قال أبو البقاء: الكِتَاب، هنا: جنس، أيْ: بالكتب كلِّها .اهـ.

وقوله تعالى: ﴿عَضُّوا عليكم الأناملَ من الغيظ﴾: عبارةٌ عن شدَّة الغيظِ، مع عدم القُدْرة على إنفاذه؛ ومنه قولُ أبي طَالِبٍ: [الطويل]

..... يَعَضُّونَ غَيْظاً خَلْفَنَا بِالأَنَامِلِ[1]

وقوله سبحانه: ﴿قل موتوا بغيظكم﴾ قال فيه الطبريُّ[2]، وكثيرٌ من المفسِّرين: هو دعاءٌ عليهم، وقال قومٌ: بل أمر النبيَّ ﷺ وأمَّتَه أنْ يواجهُوهم بهذا؛ فعلَى/ هذا زال معْنَى الدعاء، وبَقِيَ معنى التقْرِيعِ. ٩٨ ب

وقوله تعالى: ﴿إن اللَّه عليم بذاتِ الصُّدور﴾: وعيدٌ و ﴿ذَات الصُّدور﴾: ما تنطوِي عليه.

﴿إِن تَمْسَسْكُمْ حَسَنَةٌ تَسُؤْهُمْ وَإِن تُصِبْكُمْ سَيِّئَةٌ يَفْرَحُوا بِهَا ۖ وَإِن تَصْبِرُوا وَتَتَّقُوا لَا يَضُرُّكُمْ كَيْدُهُمْ شَيْئًا ۗ إِنَّ اللَّهَ بِمَا يَعْمَلُونَ مُحِيطٌ ﴿١٢٠﴾ وَإِذْ غَدَوْتَ مِنْ أَهْلِكَ تُبَوِّئُ الْمُؤْمِنِينَ مَقَاعِدَ لِلْقِتَالِ ۗ وَاللَّهُ سَمِيعٌ عَلِيمٌ ﴿١٢١﴾ إِذْ هَمَّت طَّائِفَتَانِ مِنكُمْ أَن تَفْشَلَا وَاللَّهُ وَلِيُّهُمَا ۗ وَعَلَى اللَّهِ فَلْيَتَوَكَّلِ الْمُؤْمِنُونَ ﴿١٢٢﴾﴾

---

(١) عجز بيت، وصدره:

وقد صالحوا قوماً علينا أشحَّةً .....

وهو في ديوان أبي طالب (١٠١)، و «السيرة النبوية» (١/ ٢٧٢)، و «الروض الأنف» (٢/ ١٣)، و «البحر المحيط» (٣/ ٤٤)، و «الدر المصون» (٢/ ١٩٧).

(٢) ينظر: «تفسير الطبري» (٣/ ٤١٢، ٤١٣).

وقوله سبحانه: ﴿إِنْ تَمْسَسْكُمْ حسنة تسؤهم...﴾ الآية: الحَسَنَةُ والسيِّئة؛ في هذه الآية: لفظ عامٌّ في كل ما يَحْسُنُ ويَسُوء، قلْتُ: ويجبُ على المؤمن أنْ يجتنب هذه الأخلاقَ الذَّميمة؛ وَرُوِّينا في «**كتاب الترمذيِّ**»، عن وَاثِلَةَ بْنِ الأَسْقَع (رضي اللَّه عنه)، قَالَ: قَالَ رَسُولُ اللَّهِ ﷺ: «لاَ تُظْهِرِ الشَّمَاتَةَ لِأَخِيكَ، فَيَرْحَمَهُ اللَّهُ وَيَبْتَلِيكَ»[1] اهـ.

والكَيْد: الاِحتيالُ بالأباطيل، وقوله تعالى: ﴿وَأَكِيدُ كَيْدًا﴾ [الطارق: ١٦] من باب تسمية العقوبة باسم الذَّنْب.

وقوله تعالى: ﴿وإِذْ غَدَوْتَ مِنْ أهلك تبوِّىء المؤمنين مقاعِدَ لِلْقِتَال﴾ هذا ابتداءُ عتْبِ

---

(١) أخرجه الترمذي (٤/ ٦٦٢)، كتاب «صفة القيامة»، باب (٥٤)، حديث (٢٥٠٦)، وابن حبان في «**المجروحين**» (٢/ ٢١٣ـ ٢١٤)، وأبو نعيم في «**حلية الأولياء**» (٥/ ١٨٦)، والطبراني في «**الكبير**» (٢٢/ ٥٣ ـ ٥٤) رقم (١٢٧)، والقضاعي في «**مسند الشهاب**» (٩١٧) كلهم من طريق القاسم بن أمية الحذاء: ثنا حفص بن غياث عن برد بن سنان عن مكحول عن واثلة بن الأسقع.
وقال الترمذي: هذا حديث حسن غريب، ومكحول قد سمع من واثلة بن الأسقع، وأنس بن مالك، وأبي هند الداري، ويقال: إنه لم يسمع من أحد من أصحاب النبي ﷺ إلا من هؤلاء الثلاثة .اهـ.
وقال أبو نعيم: غريب من حديث برد ومكحول، لم نكتبه إلا من حديث حفص بن غياث.
وقال ابن حبان: هذا لا أصل له من كلام رسول اللَّه ﷺ. وقال في ترجمة القاسم: شيخ، يروي عن حفص بن غياث المناكير الكثيرةَ، لا يجوز الاحتجاج به إذا انفرد .اهـ.
وفيما قاله ابن حبان نظر؛ فقد قال الحافظ في «**التقريب**» (٢/ ١١٥): بصري صدوق، ضعفه ابن حبان بلا مستند.
قلت: وقد توبع القاسم على هذا الحديث: فأخرجه الترمذي (٤/ ٦٦٢) كتاب صفة القيامة: باب (٥٤) حديث (٢٥٠٦)، والخطيب في «**تاريخ بغداد**» (٩/ ٩٥ ـ ٩٦)، وأبو الشيخ في «**الأمثال**» (٢٠٢)، والبيهقي في «**شعب الإيمان**» (٥/ ٣١٥) رقم (٦٧٧٧) كلهم من طريق عمر بن إسماعيل بن مجالد عن حفص بن غياث به.
ومن طريق الخطيب أخرجه ابن الجوزي في «**الموضوعات**» (٣/ ٢٢٤).
وقال ابن الجوزي: هذا حديث لا يصح عن رسول اللَّه ﷺ، وعمر بن إسماعيل لا يعد. وقال يحيى: ليس بشيء، كذاب، رجل سوء، خبيث، وقال الدارقطني: متروك .اهـ.
وقال الحافظ في «**التقريب**» (٢/ ٥٢): متروك.
وله متابع آخر: أخرجه المخلص في «**فوائده**» كما في «**اللآلىء**» (٢/ ٢٢٨) من طريق فهد بن حيان عن حفص بن غياث به.
وفهد بن حيان: قال البخاري: سكتوا عنه، وقال أيضاً: يتكلمون فيه. وقال العجلي: ضعيف الحديث. وذكره الدارقطني في «**الضعفاء والمتروكين**».
ينظر: «**التاريخ الصغير**» (٢/ ٣٣١، ٣٤٤)، و «**الثقات**» للعجلي (١١٥٧)، و «**الضعفاء والمتروكين**» للدارقطني (٤٣٦).

المؤمنين في أَمْر أُحُدٍ، وفيه نزلَتْ هذه الآياتُ كلُّها، وكان من أمر غزوة أُحُدٍ أَنَّ المُشْرِكِينَ ٱجتمعوا في ثلاثة آلاف رجُلٍ، وقصدوا المدينةَ؛ ليأخذوا بثأرهم في يوم بَدْرٍ، فنزلوا عند أُحُدٍ يوم الأربعاء، الثَّانِيَ عَشَرَ مِنْ شَوَّالٍ، سنَةَ ثلاثٍ من الهجرةِ، علَىٰ رأس أَحَدٍ وثلاثين شهرًا من الهجْرة، وأقاموا هنالك يَوْمَ الخميسِ، ورسولُ اللَّه ﷺ بالمدينة يدبِّر وينتظرُ أَمْرَ اللَّهِ سبحانه، فلَمَّا كان في صَبِيحَة يَوْم الجُمُعة، جَمَعَ رسُولُ اللَّه ﷺ النَّاس وٱستشارهم،
١٩٩أ وأخبرهم أنه كان يَرَىٰ بقرًا تُذْبَح، وثَلْماً في ذُبَابِ سَيْفه، وأنَّهُ يُدْخِلُ يده في دِرْعٍ حَصِينَةٍ، وأنه تأوَّلها المدينةَ، وقال لهم: أرى ألاَّ نخرج إِلَىٰ هؤلاء الكُفَّارِ، فقال له عبدُ اللَّهِ بْنُ أُبَيٍّ ٱبْنُ سَلُولَ: أَقِمْ، يَا رَسُولَ اللَّهِ، وَلاَ تَخْرُجْ إِلَيْهِمْ بِالنَّاسِ، فَإِنْ هُمْ أَقَامُوا، أَقَامُوا بِشَرِّ مَحْبِسٍ، وإِنِ انْصَرَفُوا، مَضَوْا خَائِبِينَ، وَإِنْ جَاءُونَا إِلَى المَدِينَةِ، قَاتَلْنَاهُمْ فِي الأَفْنِيَةِ وَرَمَاهُمُ النِّسَاءُ وَالصِّبْيَانُ بِالحِجَارَةِ مِنَ الآطام[1]، فَوَاللَّهِ، مَا حَارَبَنَا قَطُّ عَدُوٌّ فِي هَذِهِ المَدِينَةِ إِلاَّ غَلَبْنَاهُ، وَلاَ خَرَجْنَا مِنْهَا إِلَىٰ عَدُوٍّ إِلاَّ غَلَبَنَا، فَوَافَقَ هَذَا الرَّأْيُ رَأْيَ رَسُولِ اللَّهِ ﷺ، ورَأْيَ جَمَاعَةٍ عَظِيمَةٍ مِنَ المُهَاجِرِينَ وَالأَنْصَارِ، وقَالَ قَوْمٌ مِنْ صُلَحَاءِ المُؤْمِنِينَ مِمَّنْ فَاتَتْهُ بَدْرٌ: يَا رَسُولَ اللَّهِ ٱخْرُجْ بِنَا إِلَىٰ عَدُوِّنَا، وَشَجَّعُوا النَّاسَ، وَدَعَوْا إِلَى الحَرْبِ، فَقَامَ رَسُولُ اللَّهِ ﷺ، فَصَلَّىٰ بِالنَّاسِ صَلاَةَ الجُمُعَةِ، وَقَدْ حَشَّمَهُ هَؤُلاَءِ الدَّاعُونَ إِلَى الحَرْبِ، فَدَخَلَ إِثْرَ صَلاَتِهِ بَيْتَهُ، وَلَبِسَ سِلاَحَهُ، فَنَدِمَ أُولَئِكَ القَوْمُ، وَقَالُوا: أَكْرَهْنَا رَسُولَ اللَّهِ ﷺ، فَلَمَّا خَرَجَ عَلَيْهِمُ النبيُّ ﷺ فِي سِلاَحِهِ، قَالُوا: يَا رَسُولَ اللَّهِ، أَقِمْ، إِنْ شِئْتَ، فَإِنَّا لاَ نُرِيدُ أَنْ نُكْرِهَكَ، فَقَالَ رَسُولُ اللَّهِ ﷺ: «مَا يَنْبَغِي لِنَبِيٍّ لَبِسَ سِلاَحَهُ أَنْ يَضَعَهَا؛ حَتَّىٰ يُقَاتِلَ، ثُمَّ خَرَجَ بِالنَّاسِ، وَسَارَ حَتَّىٰ قَرُبَ مِنْ عَسْكَرِ المُشْرِكِينَ، فَعَسْكَرَ هُنَالِكَ، وَبَاتَ تِلْكَ اللَّيْلَةَ، وَقَدْ غَضِبَ عَبْدُ اللَّهِ بْنُ أُبَيٍّ ٱبْنُ سَلُولَ، وَقَالَ: أَطَاعَهُمْ، وَعَصَانِي، فَلَمَّا كَانَ فِي صَبِيحَةِ يَوْمَ السَّبْتِ، ٱعْتَزَمَ النَّبِيُّ ﷺ عَلَى المَسِيرِ إِلَىٰ مُنَاجَزَةِ المُشْرِكِينَ، فَنَهَضَ وَهُوَ فِي أَلْفِ رَجُلٍ، فَٱنْخَزَلَ عَنْهُ عِنْدَ ذَلِكَ عَبْدُ اللَّهِ بْنُ أُبَيٍّ ٱبْنُ سَلُولَ بِثَلاَثِمِائَةِ رَجُلٍ مِنْ مُنَافِقٍ وَمُتَّبِعٍ،
١٩٩ب وَقَالُوا: نَظُنُّ أَنَّكُمْ لاَ تَلْقَوْنَ قِتَالاً، ومَضَىٰ رَسُولُ اللَّهِ ﷺ فِي سبْعِمِائَةٍ/ فَهَمَّتْ عِنْدَ ذَلِكَ بَنُو حَارِثَةَ مِنَ الأَوْسِ وَبَنُو سَلِمَةَ مِنَ الخَزْرَجِ بِالٱنْصِرَافِ، وَرَأَوْا كَثَافَةَ المُشْرِكِينَ، وَقِلَّةَ المُسْلِمِينَ، وَكَادُوا أَنْ يَجْبُنُوا، وَيَفْشَلُوا، فَعَصَمَهُمُ اللَّهُ تَعَالَىٰ، وَذَمَّ بَعْضُهُمْ بَعْضاً، وَنَهَضُوا مَعَ النَّبِيِّ ﷺ حَتَّىٰ أَطَلَّ عَلَى المُشْرِكِينَ فَتَصَافَّ النَّاسُ، وَكَانَ النَّبِيُّ ﷺ قَدْ أَمَّرَ عَلَى الرُّمَاةِ عَبْدَ اللَّهِ بْنَ جُبَيْرٍ[2]، وَكَانُوا خَمْسِينَ رَجُلاً، وَجَعَلَهُمْ يَحْمُونَ الجَبَلَ وَرَاءَ المُسْلِمِينَ،

---

(١) واحدها: أُطُمٌ، وهي حصون مبنية بحجارة. ينظر: «لسان العرب» (٩٣).

(٢) عبد اللَّه بن جُبَير بن النعمان الأنصاري، أخو خَوَّات بن جبير. =

وَأَسْنَدَ هُوَ إِلَى الجَبَلِ، فَلَمَّا ٱضْطَرَمَتْ نَارُ الحَرْبِ، ٱنْكَشَفَ المُشْرِكُونَ، وَٱنْهَزَمُوا، وَجَعَلَ نِسَاءُ المُشْرِكِينَ يَشْدُدْنَ فِي الجَبَلِ، وَيَرْفَعْنَ عَنْ سُوقِهِنَّ، قَدْ بَدَتْ خَلاَخِيلُهُنَّ، فَجَعَلَ الرُّمَاةُ يَقُولُونَ: الغَنِيمَةَ الغَنِيمَةَ، وَكَانَ النَّبِيُّ ﷺ قَدْ قَالَ لَهُمْ: لاَ تَبْرَحُوا مِنْ هُنَا، وَلَوْ رَأَيْتُمُونَا تَخَطَّفُنَا الطَّيْرُ، فَقَالَ لَهُمْ عَبْدُ اللَّهِ بْنُ جُبَيْرٍ، وَقَوْمٌ مِنْهُمْ: ٱتَّقُوا اللَّهَ وَٱثْبُتُوا؛ كَمَا أَمَرَكُمْ نَبِيُّكُمْ، فَعَصَوْا، وَخَالَفُوا، وَٱنْصَرَفُوا يُرِيدُونَ النَّهْبَ، وَخَلَّوْا ظُهُورَ المُسْلِمِينَ لِلْخَيْلِ، وَجَاءَ خَالِدٌ فِي جَرِيدَةِ خَيْلٍ مِنْ خَلْفِ المُسْلِمِينَ، حَيْثُ كَانَ الرُّمَاةُ، فَحَمَلَ عَلَى النَّاسِ، وَوَقَعَ التَّخَاذُلُ، وَصِيحَ فِي المُسْلِمِينَ مِنْ مُقَدِّمَتِهِم، وَمِنْ سَاقَتِهِمْ، وَصَرَخَ صَارِخٌ: قُتِلَ مُحَمَّدٌ، فَتَخَاذَلَ النَّاسِ، وَٱسْتَشْهَدَ مِنَ المُسْلِمِينَ سَبْعُونَ، وَتَحَيَّزَ رَسُولُ اللَّهِ ﷺ فِي أَعْلَى الجَبَلِ، وَتَحَاوَزَ النَّاسُ».

هَذَا مختصرٌ من القصَّة يتركَّب عليه تفسيرُ الآياتِ، وأمْرِ أُحُدٍ مستوعَبٌ في السِّيَرِ، وليس هذا التعليقُ ممَّا يقتضي ذكْرَهُ، و ﴿تُبَوِّئُ﴾: معناه: تُعَيِّنُ لهم مقاعدَ يتمكَّنون فيها، ويثْبُتُون، وقوله سبحانه: ﴿مَقَاعِدَ﴾: جمعُ مَقْعَدٍ، وهو مكانُ القعود، وهذا بمنزلة قولك: مَوَاقِف، ولكنَّ لفظة القُعُود أدلُّ على الثبوتِ، ولا سيَّما أنَّ الرماة إنما كانوا قُعُوداً، وكذلك كانَتْ صفوفُ المسلمين أولاً والمُبَارِزَةُ والسَّرعَان[1] يَجُولُون.

قوله تعالى: ﴿واللَّه سميعٌ﴾، أي: ما تقولُ، وما يقالُ لك وقْتَ المشاورة وغيره، و ﴿هَمَّتْ﴾: معناه: أرادَتْ، ولم تَفْعَلْ، والفَشَل: في هذا الموضع: هو الجُبْن الذي كاد يلحق الطَّائفتين، ففي البُخَاريِّ وغيره، عَنْ جَابِرٍ، قال: نزلَتْ هذه الآيةُ فينا؛ إذ همَّت طائفتان في بَنِي سَلِمَةَ وبَنِي حَارِثَةَ، وما أحب أنها لم تنزلْ، واللَّهُ يقولُ: ﴿واللَّهُ وَلِيُّهُمَا﴾[2].

﴿وَلَقَدْ نَصَرَكُمُ ٱللَّهُ بِبَدْرٍ وَأَنتُمْ أَذِلَّةٌ فَٱتَّقُوا ٱللَّهَ لَعَلَّكُمْ تَشْكُرُونَ ﴿١٢٣﴾ إِذْ تَقُولُ لِلْمُؤْمِنِينَ أَلَن يَكْفِيَكُمْ أَن يُمِدَّكُمْ رَبُّكُم بِثَلَٰثَةِ ءَالَٰفٍ مِّنَ ٱلْمَلَٰٓئِكَةِ مُنزَلِينَ ﴿١٢٤﴾ بَلَىٰٓ إِن تَصْبِرُوا۟ وَتَتَّقُوا۟ وَيَأْتُوكُم مِّن فَوْرِهِمْ هَٰذَا يُمْدِدْكُمْ رَبُّكُم بِخَمْسَةِ ءَالَٰفٍ مِّنَ ٱلْمَلَٰٓئِكَةِ مُسَوِّمِينَ ﴿١٢٥﴾﴾

وقوله سبحانه: ﴿ولقد نصركم اللَّه ببدر وأنتم أذلَّة...﴾ لمَّا أمر اللَّه سبحانه بالتوكُّل

= قَالَ البُخَارِيُّ: حديثهُ في أَهْلِ «المدينة»، شهد العقبة وبدراً، واستشهد بأحُد، وكان أمير الرماة. ينظر: «**الإصابة**» (٤/ ٣١).

(١) سَرَعان الناس وسَرْعانهم: أوائلهم المستبقون إلى الأمر. ينظر: «**لسان العرب**» (١٩٩٥).

(٢) أخرجه البخاري رقم (٤٥٥٨).

١٠٢ ـــــــ

و ﴿مُسَوِّمِينَ﴾: معناه: مُعْلِمِينَ بعَلاَماتٍ، وروي أنَّ الملائكةَ أَعْلَمَتْ يَوْمَ بَدْرٍ بعمائمَ بِيضٍ إلاَّ جِبْرِيل؛ فإنه كان بِعَمَامَةٍ صَفْرَاءَ علَىٰ مثالِ عَمَامَةِ الزُّبَيْرِ بْنِ العَوَّامِ[1]، وروي أنَّ النبيَّ ﷺ قَالَ للمسلمينَ يَوْمَ بَدْرٍ: «سُوِّمُوا؛ فَإِنَّ المَلاَئِكَةَ قَدْ سَوَّمَتْ»[2].

﴿وَمَا جَعَلَهُ ٱللَّهُ إِلَّا بُشْرَىٰ لَكُمْ وَلِتَطْمَئِنَّ قُلُوبُكُم بِهِۦ ۗ وَمَا ٱلنَّصْرُ إِلَّا مِنْ عِندِ ٱللَّهِ ٱلْعَزِيزِ ٱلْحَكِيمِ ﴿١٢٦﴾ لِيَقْطَعَ طَرَفًا مِّنَ ٱلَّذِينَ كَفَرُوٓا۟ أَوْ يَكْبِتَهُمْ فَيَنقَلِبُوا۟ خَآئِبِينَ ﴿١٢٧﴾ لَيْسَ لَكَ مِنَ ٱلْأَمْرِ شَىْءٌ أَوْ يَتُوبَ عَلَيْهِمْ أَوْ يُعَذِّبَهُمْ فَإِنَّهُمْ ظَٰلِمُونَ ﴿١٢٨﴾ وَلِلَّهِ مَا فِى ٱلسَّمَٰوَٰتِ وَمَا فِى ٱلْأَرْضِ ۚ يَغْفِرُ لِمَن يَشَآءُ وَيُعَذِّبُ مَن يَشَآءُ ۚ وَٱللَّهُ غَفُورٌ رَّحِيمٌ ﴿١٢٩﴾﴾

وقوله سبحانه: ﴿وما جعله اللَّه إلا بشرى لكم ولتطمئن قلوبكم به وما النَّصر إلا من عند اللَّه العزيزِ الحكيم﴾: الضميرُ في ﴿جَعَلَهُ اللَّهُ﴾: عائدٌ على الإنزال والإمداد، ومعنى الآية: وما كان هذا الإمداد إلا لتستبشروا بهِ، وتطمئنَّ به قلوبكم، وترون حِفَايَةَ اللَّه بكم، وإلا فالكثرةُ لا تُغْنِي شيئًا إلاَّ أنْ ينصر اللَّه، واللاَّمُ في قوله: ﴿لِيَقْطَعَ﴾ متعلِّقة بقوله: ﴿وما النَّصْرُ﴾، ويحتمل أنْ تكون متعلِّقة بـ ﴿جَعَلَهُ﴾ فيكون قَطْع الطَّرف إشارةً إلى مَنْ قتل ببَدْرٍ؛ على قول ابن إسحاق وغيره، أو إلَىٰ[3] من قتل بأحد علَىٰ ما قال السُّدِّيُّ[4]، وقتل من المشركين ببَدْرٍ سبعون، وقُتِلَ منهم يوم أحد اثنانِ وعِشْرُونَ رجُلاً، والطرف الفريق.

وقوله سبحانه: ﴿أو يكبتهم﴾: معناه يُخْزِيَهُمْ والكَبْتُ: الصرع لليَدَيْن.

وقال * ص *: الكَبْت: الهزيمة، وقيل: الصَّرْع لليدين اهـ.

---

(١) الزبير بن العوام بن خويلد بن أسد بن عبد العزى. أبو عبد اللَّه القرشي. الأسدي. حواري الرسول ﷺ وابن عمته، أمه صفية بنت عبد المطلب. أحد العشرة المشهود لهم بالجنة، وأحد الستة أصحاب الشورى، وهو صحابي مشهور، وفضائله كثيرة لا يتسع المقام للكلام عنها. قتل بعد منصرفه يوم الجمل في جمادى الأولى سنة (٣٦)، وله ست أو سبع وستون سنة.

ينظر ترجمته في: **«أسد الغابة»** (٢/ ٢٤٩)، و **«تجريد أسماء الصحابة»** (١/ ١٨٨)، و **«الإصابة»** (٣/ ٥)، و **«الاستيعاب»** (٢/ ٥١٠)، و **«التاريخ الكبير»** (٣/ ٤٠٩)، و **«حلية الأولياء»** (١/ ٨٠٩)، و **«الكاشف»** (١/ ٣٢٠)، و **«الرياض المستطابة»** (٧٤)، و **«المصباح المضيء»** (١/ ١١٤)، و **«الرياض النضرة»** (٢/ ٣٥١)، و **«البداية والنهاية»** (٧/ ٤٤٩)، و **«بقي بن مخلد»** (٨٤) و **«الأنساب»** (١/ ٢١٦)، و **«صفة الصفوة»** (١/ ٣٤٢)، و **«سير أعلام النبلا»** (١/ ٤١).

(٢) أخرجه سعيد بن منصور (٢/ ٣٦٠) رقم (٢٨٦١) عن عمير بن إسحاق عن النبي ﷺ مرسلاً.

(٣) ذكره ابن عطية في **«تفسيره»** (١/ ٥٠٥).

(٤) أخرجه الطبري في **«تفسيره»** (٣/ ٤٣٠) برقم (٧٧٩٩)، وذكره الماوردي في **«تفسيره»** (١/ ٤٢٢)، وابن عطية في **«تفسيره»** (١/ ٥٠٥).

وقوله تعالى: ﴿ليس لك من الأمر شيء...﴾ الآية: رُوِيَ في سبب هذه الآية؛ أنَّه لما هزم أصحابه ﷺ، وشُجَّ وَجْهُهُ، وَكُسِرَتْ رَبَاعِيَتُهُ، جَعَلَ يَمْسَحُ وَجْهَهُ، وَيَقُولُ: «كَيْفَ يُفْلِحُ قَوْمٌ فَعَلُوا هَذَا بِنَبِيِّهِمْ»، وفي بعض طُرُق الحَدِيثِ: «كَيْفَ بِقَوْمٍ فَعَلُوا هَذَا بِنَبِيِّهِمْ، وَهُوَ يَدْعُوهُمْ إِلَى اللَّه»، فَنَزَلَتِ الآيةُ، فقيلِ لَهُ: ﴿لَيْسَ لَكَ مِنَ الأَمْرِ شَيْءٌ﴾، أي: عواقب الأمور بيد اللَّه، فامْضِ أنتَ لشأنِكَ، ودُمْ على الدعاء إِلَىٰ ربِّك. قُلْتُ: وقد فعل ذلك ﷺ ممتثلاً أَمْرَ ربِّه، قال عِيَاض: رُوِيَ أَنَّ النبيَّ ﷺ لَمَّا كُسِرَتْ رَبَاعِيَتُهُ، وَشُجَّ وَجْهُهُ يَوْمَ أُحُدٍ، شَقَّ ذَلِكَ عَلَىٰ أَصْحَابِهِ، وَقَالُوا: لَوْ دَعَوْتَ عَلَيْهِمْ، فَقَالَ: «إِنِّي لَمْ أُبْعَثْ لَعَّانًا، وَلَكِنِّي بُعِثْتُ دَاعِياً، وَرَحْمَةً، اللَّهُمَّ اهْدِ قَوْمِي، فإِنَّهُمْ لاَ يَعْلَمُونَ»[1]، ورُوِيَ عن عُمَر (رضي اللَّه عنه)؛ أَنَّهُ قَالَ فِي بَعْضِ كلامه: بِأَبِي وَأُمِّي أَنْتَ يَا رَسُولَ اللَّهِ، لَقَدْ دَعَا نُوحٌ عَلَىٰ قَوْمِهِ، فَقَالَ: ﴿رَبِّ لاَ تَذَرْ عَلَى الأَرْضِ﴾ [نوح: ٢٦] الآيةَ وَلَوْ دَعَوْتَ عَلَيْنَا، لَهَلَكْنَا مِنْ عِنْدِ آخِرِنَا، فَلَقَدْ وُطِيءَ ظَهْرُكَ، وَأُدْمِيَ وَجْهُكَ، وَكُسِرَتْ رَبَاعِيَتُكَ، فَأَبَيْتَ أَنْ تَقُولَ إِلاَّ خَيْراً، فَقُلْتَ: «اللَّهُمَّ، اغْفِرْ لِقَوْمِي؛ فَإِنَّهُمْ لاَ يَعْلَمُونَ» اهـ.

قال الطبريُّ[2] وغيره من المفسِّرين: ﴿أَوْ يَتُوبَ﴾ عطفٌ على ﴿يَكْبِتَهُمْ﴾ والمعنى: أَوْ يَتُوبَ عليهم، فَيَسْلَمُونَ/ أو يُعَذِّبَهم، إِنْ تَمَادَوْا علَىٰ كفرهم؛ فإنهم ظالمون، ثم أكَّد سبحانه معنَىٰ قوله: ﴿لَيْسَ لَكَ مِنَ الأَمْرِ شَيْءٌ﴾ بذكْرِ الحُجَّةِ السَّاطعة في ذلك، وهي ملكه الأشياء، فقال سُبْحانه: ﴿وللَّه ما في السموات وما في الأرض يغفِر لمن يشاء ويعذِّب مَنْ يشاء واللَّه غفور رحيم﴾، أي: فله سبحانه أنْ يفعل بحَقِّ ملكه ما يشاء، لا اعتراض علَيْه ولا معقِّب لحُكْمه، وذَكَر سبحانَهُ: ؛ أنَّ الغُفْران أو التَّعْذيب، إنما هو بمشيئَتِهِ، وبحَسَب السَّابق في علْمه، ثم رجَّىٰ سبحانه في آخر ذلك؛ تأْنيساً للنُّفُوس. ١٠٠ ب

﴿يَٰٓأَيُّهَا ٱلَّذِينَ ءَامَنُواْ لَا تَأْكُلُواْ ٱلرِّبَوٰٓاْ أَضْعَٰفًا مُّضَٰعَفَةً ۖ وَٱتَّقُواْ ٱللَّهَ لَعَلَّكُمْ تُفْلِحُونَ ﴿١٣٠﴾ وَٱتَّقُواْ ٱلنَّارَ ٱلَّتِىٓ أُعِدَّتْ لِلْكَٰفِرِينَ ﴿١٣١﴾ وَأَطِيعُواْ ٱللَّهَ وَٱلرَّسُولَ لَعَلَّكُمْ تُرْحَمُونَ ﴿١٣٢﴾﴾

وقوله تعالى: ﴿يأيها الذين آمنوا لا تأكلوا الرِّبَا أضعافًا مضاعفة...﴾ الآية.

قال * ع[3] *: هذا النهْيُ عن أَكْلِ الربا اعترَضَ أثناء قِصَّة أُحُدٍ، ولا أحفَظُ سَبَباً في ذلك

---

(١) أخرجه مسلم (٤/ ٢٠٠٦-٢٠٠٧)، كتاب «البر والصلة»، باب النهي عن لعن الدواب وغيرها، حديث (٨٧/ ٢٥٩٩) عن أبي هريرة قال: قيل يا رسول اللَّه: ادع على المشركين. قال: «إني لم أبعث لعاناً، وإنما بعثت رحمة».

(٢) ينظر: «تفسير الطبري» (٣/ ٤٣١).

(٣) ينظر: «المحرر الوجيز» (١/ ٥٠٦).

مرويًا، ومعناه: الرِّبَا الذي كانت العربُ تُضعِّف فيه الدَّيْن، وقد تقدَّم الكلامُ علَىٰ ذلك في «سورة البقرة».

وقوله تعالى: ﴿أعدَّتْ للكافرين﴾، أي: أنهم المقصودُ، والمراد الأوَّل، وقد يدخُلُها سواهم من العُصَاة، هذا مذْهَبُ أهل العلْم في هذه الآية، وحكَى الماوَرْدِيُّ[1] وغيره، عن قوم؛ أنهم ذهبوا إلى أن أَكَلَة الرِّبا، إنما توعَّدهم اللَّهُ بنارِ الكَفَرة، لا بنار العُصَاة.

وقوله سبحانه: ﴿وأطيعوا اللَّه والرَّسول لعلَّكم ترحمون﴾، قال محمَّد بْنُ إسحاق: هذه الآية من قوله تعالى: ﴿وأطيعوا اللَّه﴾ هي ابتداءُ المعاتبةِ فِي أمر أُحُدٍ، وانهزام مَنْ فَرَّ، وزوالِ الرماةِ عن مَرَاكزهم[2].

﴿۞ وَسَارِعُوٓاْ إِلَىٰ مَغۡفِرَةٖ مِّن رَّبِّكُمۡ وَجَنَّةٍ عَرۡضُهَا ٱلسَّمَٰوَٰتُ وَٱلۡأَرۡضُ أُعِدَّتۡ لِلۡمُتَّقِينَ ١٣٣ ٱلَّذِينَ يُنفِقُونَ فِي ٱلسَّرَّآءِ وَٱلضَّرَّآءِ وَٱلۡكَٰظِمِينَ ٱلۡغَيۡظَ وَٱلۡعَافِينَ عَنِ ٱلنَّاسِۗ وَٱللَّهُ يُحِبُّ ٱلۡمُحۡسِنِينَ ١٣٤﴾

وقوله تعالى: ﴿سارعوا إلى مغفرةٍ من ربِّكم وجَنَّةٍ عرْضُها السمواتُ والأرض﴾، قرأ نافعٌ، وابنُ عامرٍ: سارعوا بغَيْر «واوٍ»؛ وكذلك هي في مصاحِفِ أهل المدينة والشام، وقرأ باقي السبعة بالواو، والمُسَارَعَة: المبادرةُ، وهي مفاعلة؛ إذ الناس كأن كلَّ واحِدٍ يُسْرِعُ لِيَصِلَ قبل غيره، فَبَيْنَهُمْ في ذلك مُفَاعَلَةٌ؛ أَلاَ تَرَىٰ إلى قوله تعالى: ﴿فَٱستبقوا الخيراتِ﴾ [البقرة: ١٤٨]، والمعنى: سارعوا بالطَّاعة، والتقوَىٰ، والتقرُّب إلى ربِّكم إلى حالٍ يَغْفِرُ اللَّهُ لَكُمْ فيها، قلْتُ: وحقٌّ علَىٰ مَنْ فَهِمَ كلامَ ربِّه؛ أنْ يبادر ويُسَارع إلى ما ندبه إلَيْه ربُّه، وألاَّ يتهاوَنَ بترك الفضائِلِ الواردَةِ في الشَّرْع، قال النوويُّ ـ رحمه الله ـ: اَعْلَمْ أنه ينبغِي لِمَنْ بلغه شيْءٌ في فضائلِ الأعمال؛ أنْ يعمل به، ولو مَرَّةً؛ ليكون مِنْ أهله، ولا ينبغي أنْ يتركه جملةً، بل يأتي بما تيسَّر منه؛ لقول النبيِّ ﷺ في الحديث المتَّفَقِ علَىٰ صِحَّته: «وَإِذَا

---

(١) علي بن محمد بن حبيب، القاضي أبو الحسن الماوردي، البصري، أحد أئمة أصحاب الوجوه، تفقه على أبي القاسم الصيمري، وسمع من أبي حامد الإسفراييني، قال الخطيب: كان ثقة، من وجوه الفقهاء الشافعيين. وقال الشيرازي: وله مصنفات كثيرة في الفقه والتفسير وأصول الفقه والأدب، وكان حافظاً للمذهب.

ومن تصانيفه: **«الحاوي»**. قال الأسنوي: ولم يصنف مثله، والأحكام السلطانية والتفسير المعروف بالنكت والعيون وغيرها. مات سنة ٤٥٠.

انظر: **«طبقات ابن قاضي شهبة»** (١/ ٢٣٠)، و **«تاريخ بغداد»** (١٢/ ١٠٢)، و **«طبقات السبكي»** (٣/ ٣٠٣).

(٢) أخرجه الطبري في **«تفسيره»** (٣/ ٤٣٥) برقم (٧٨٢٨).

١٠٦ ـــــــ

قولَ ابْنِ عَبَّاسٍ، وهو قولُ الجُمْهور: «إنَّ الجنَّة أَكْبرُ من هذه المخلوقاتِ المذْكُورة، وهي ممتدَّة على السَّماء؛ حيْثُ شاء/ اللَّه تعالَىٰ، وذلك لا يُنْكَرُ، فإن في حديث النبيِّ ﷺ: «مَا ١٠١أ السَّمَوَاتُ السَّبْعُ وَالأَرْضُونَ السَّبْعُ فِي الكُرْسِيِّ إلاَّ كَدَرَاهِمَ أُلْقِيَتْ فِي فَلاَةٍ مِنَ الأَرْضِ، وَمَا الكُرْسِيُّ فِي العَرْشِ إلاَّ كَحَلْقَةٍ مِنْ حَدِيدٍ أُلْقِيَتْ فِي فَلاَةٍ مِنَ الأَرْضِ»[1].

قال * ع[2] *: فهذه مخلوقاتٌ أعظم بكثير جدًّا من السمواتِ والأرضِ، وقدرةُ اللَّه أَعْظَمُ مِنْ ذلك كلِّه، قلتُ: قال الفَخْر:[3] وفي الآية وجْه ثانٍ؛ أنَّ الجنَّة التي عرضُها مثْلُ عَرْضِ السمواتِ والأرضِ، إنما تكونُ للرَّجُل الواحدِ؛ لأن الإنسان يَرْغَبُ فيما يكون مِلْكاً له، فلا بُدَّ أَنْ تصير الجَنَّة المملوكة لكلِّ أحد مقْدَارُها هكذا. اهـ.

وقُدْرَةُ اللَّه تعالَىٰ أوسع، وفَضْلُه أعظم، وفي «**صحيح مسلم**»، والترمذيِّ، مِنْ حديث المُغَيرة بْنِ شُعْبَة[4] (رضي اللَّه عنه): «في سُؤَال مُوسَىٰ رَبَّهُ عَنْ أَدْنَىٰ أَهْلِ الجَنَّةِ

= أبي الزناد عن الأعرج عن أبي هريرة مرفوعاً.
وأخرجه البخاري (٦/ ٣٦٨) كتاب «بدء الخلق»، باب ما جاء في صفة الجنة وأنها مخلوقة، حديث (٣٢٥٢)، وأحمد (٢/ ٤٨٢) من طريق فليح بن سليمان عن هلال بن علي عن عبد الرحمن بن أبي عمرة عن أبي هريرة به.
وأخرجه مسلم (٤/ ٢١٧٥) كتاب «الجنة وصفة نعيمها»، باب أن في الجنة شجرة، حديث (٦/ ٢٨٢٦)، والترمذي (٤/ ٥٧٩) كتاب «صفة الجنة»، باب ما جاء في صفة شجر الجنة، حديث (٢٥٢٣)، وأحمد (٢/ ٤٥٢)، والطبري في «**تفسيره**» (٢٧/ ١٨٣)، وابن أبي داود في «**البعث**» (٦٧)، وأبو نعيم في «**صفة الجنة**» (٤٠١). من طريق الليث بن سعد عن سعيد بن أبي سعيد المقبري عن أبيه عن أبي هريرة به.
وأخرجه ابن ماجة (٢/ ١٤٤٨) كتاب «الزهد»، باب صفة الجنة، حديث (٤٣٣٥)، وأحمد (٢/ ٤٣٨)، والدارمي (٢/ ٣٣٨) من طريق محمد بن عمرو عن أبي سلمة عن أبي هريرة.
وأخرجه الطيالسي (٢/ ٢٤٢ـ منحة) رقم (٢٨٣٣)، وأحمد (٢/ ٤٥٥، ٤٦٢)، والدارمي (٢/ ٣٣٨) كتاب «الرقاق»، باب في أشجار الجنة، والطبري (٢٧/ ١٨٣) من طريق شعبة عن أبي الضحاك عن أبي هريرة به.

(١) تقدم تخريجه.

(٢) ينظر: «**المحرر الوجيز**» (١/ ٥٠٨).

(٣) ينظر: «**الفخر الرازي**» (٩/ ٦).

(٤) المغيرة بن شعبة بن أبي عامر بن مسعود بن معتب بن مالك بن كعب بن عمرو بن سعد بن عوف بن قيس.. أبو عبد اللَّه. معروف بـ «مغيرة الرأي».
قال ابن الأثير: أسلم عام الخندق، وشهد «الحديبية»، وله في صلحها كلام مع عروة بن مسعود.. وكان موصوفاً بالدهاء، قال الشعبي: دهاة العرب أربعة: معاوية بن أبي سفيان، وعمرو بن العاص، والمغيرة بن شعبة، وزياد. فأما معاوية فللأناة والحلم، وأما عمرو فللمعضلات. وأما المغيرة فللمُبادَهَة، وأما زياد فللصغير والكبير. توفي بـ «الكوفة» سنة (٥٠هـ). =

مَنْزِلَةً، وَأَنَّهُ رَجُلٌ يَأْتِي بَعْدَ مَا يَدْخُلُ أَهْلُ الجَنَّةِ الجَنَّةَ، فَيُقَالُ لَهُ: أَتَرْضَىٰ أَنْ يَكُونَ لَكَ مَا كَانَ لِمَلِكٍ مِنْ مُلُوكِ الدُّنْيَا؟ فَيَقُولُ: رَضِيتُ، أَيْ رَبِّ، فَيُقَالُ لَهُ: لَكَ ذَلِكَ وَمِثْلُهُ مَعَهُ، وَمِثْلُهُ وَمِثْلُهُ وَمِثْلُهُ، فَقَالَ فِي الخَامِسَةِ: رَضِيتُ، أَيْ رَبِّ، فَيُقَالُ لَهُ: لَكَ ذَلِكَ، وَعَشَرَةُ أَمْثَالِهِ، فَيَقُولُ: رَضِيتُ، أَيْ رَبِّ، فَيُقَالُ لَهُ: فَإِنَّ لَكَ مَعَ هَذَا مَا اشْتَهَتْ نَفْسُكَ، وَلَذَّتْ عَيْنُكَ»[1]، قال أبو عيسَىٰ: هذا حديثٌ حسنٌ صحيحٌ.

وفي البخاريِّ من طريقِ ابْنِ مسعودٍ (رَضِيَ اللَّه عَنه): «إِنَّ آخِرَ أَهْلِ الجَنَّةِ دُخُولاً الجَنَّة، وَآخِرَ أَهْلِ النَّارِ خُرُوجاً مِنَ النَّارِ رَجُلٌ يَخْرُجُ حَبْواً، فَيَقُولُ لَهُ رَبُّهُ: ٱدْخُلِ الجَنَّةَ، فَيَقُولُ: رَبِّ، الجَنَّةُ مَلأَىٰ، فَيَقُولُ لَهُ: إِنَّ لَكَ مِثْلَ الدُّنْيَا عَشْرَ مَرَّاتٍ»[2] .اهـ.

وفي «**جامع التِّرمذيِّ**»، عن ابنِ عُمَرَ (رضي اللَّه عنهما)، قَالَ: قَالَ رَسُولُ اللَّهِ ﷺ: «إِنَّ أَدْنَىٰ أَهْلِ الجَنَّةِ مَنْزِلَةً لَمَنْ يَنْظُرُ إِلَىٰ جِنَانِهِ وَأَزْوَاجِهِ وَنَعِيمِهِ وَخَدَمِهِ وَسُرُرِهِ مَسِيرَةَ أَلْفِ سَنَةٍ، وَأَكْرَمُهُمْ عَلَى اللَّهِ مَنْ يَنْظُرُ إِلَىٰ وَجْهِهِ غُدْوَةً وَعَشِيَّةً...»[3] الحديثَ، قال أبو عيسَىٰ، وقد رُوِيَ هذا الحديثُ مِنْ غير وَجْهٍ، مرفوعًا وموقوفًا، وفي الصَّحيحِ ما معناه: «إِذَا دَخَلَ أَهْلُ الجنَّةِ الجَنَّةَ، تَبَقَّىٰ فِيهَا فَضْلَةٌ، فَيُنْشِيءُ اللَّهُ لَهَا خَلْقاً»، أَوْ كما قال .اهـ.

قال * ع[4] *: وخص العرض بالذِّكْر؛ لأنه يدلُّ متَىٰ ما ذُكِرَ علَى الطُّولِ، والطُّولُ إِذا ذكر لا يدُلُّ على قَدْر العَرْض، بل قد يكونُ الطَّويلُ يَسِيرَ العَرْضِ؛ كالخَيْطِ ونحوه.

ثم وصف تعالى المتَّقِينَ الذين أعدَّتْ لهم الجنَّةُ بقوله: ﴿الَّذِينَ يُنْفِقُونَ في السراء

= ينظر ترجمته في: «**أسد الغابة**» (٥/ ٢٤٧)، و «**الإصابة**» (٦/ ١٣١)، و «**الثقات**» (٣/ ٣٨٢)، و «**الاستبصار**» (٩٧)، و «**الأعلام**» (٧/ ٢٧٧)، و «**الاستيعاب**» (٤/ ١٤٤٥)، و «**الكاشف**» (٣/ ١٦٨)، و «**تجريد أسماء الصحابة**» (٢/ ٩١)، و «**العقد الثمين**» (٧/ ٢٥٥)، و «**الجرح والتعديل**» (٨/ ٢٢٤)، و «**التاريخ الكبير**» (٧/ ٣١٦)، و «**تاريخ جرجان**» (٢٩٥).

(١) أخرجه مسلم (١/ ٥٨١، ٥٨٢ـ الأبي)، كتاب «الإيمان»، باب أدنى أهل الجنة منزلة فيها، حديث (٣١٢/ ١٨٩)، والترمذي (٥/ ٣٤٧) كتاب «تفسير القرآن»، باب «ومن سورة السجدة»، حديث (٣١٩٨).

وقال الترمذي: حسن صحيح.

(٢) أخرجه البخاري (١٣/ ٤٨٢)، كتاب «التوحيد»، باب كلام الرب (عز وجل) يوم القيامة مع الأنبياء، حديث (٧٥١١).

(٣) أخرجه الترمذي (٤/ ٦٨٨)، كتاب «صفة الجنة»، باب (١٧)، حديث (٢٥٥٣) من حديث ابن عمر.

(٤) ينظر: «**المحرر الوجيز**» (١/ ٥٠٩).

والضراء﴾، وهما اليُسْر والعُسْر، قاله ابن عَبَّاس[١]. إذ الأغلَبُ أنَّ مع اليُسْر النَّشَاطَ، وسرورَ النفْسِ، ومع العُسْر الكراهيَةَ، وضُرَّ النفس، وكَظْمُ الغَيْظ: ردُّه في الجَوْفِ، إذا كاد أنْ يخرج من كثرته، ومنعه: كظْمٌ له، والكِظَامُ: السَّيْر الذي يشدُّ به فَمُ الزِّقِّ، والغَيْظُ: أصْلُ الغضَبِ، وكثيراً ما يتلازمَانِ؛ ولذلك فسَّر بعض الناس الغَيْظَ بالغَضَب، وليس تحريرُ الأمر كذلك، بل الغيظُ حالٌ للنفس، لا تظهر على الجوارح، والغضبُ حالٌ لها تظهر في الجوارحِ وفِعْلٍ مَّا؛ ولا بدَّ؛ ولهذا جاز إسناد الغَضَب إلى اللَّه سبحانه؛ إذ هو عبارة عن أفعاله في المغْضُوب علَيْهم، ولا يسند إلَيْه تعالى الغَيْظُ.

ووردَتْ في كظْمِ الغيظ، ومِلْكِ النفْسِ عند الغضب أحاديثُ، وذلك من أعظم العباداتِ، وجهادِ النفسِ، ففي حديثِ أبي هُرَيْرة (رضي اللَّه عنه)؛ أنَّ النبيَّ ﷺ/ قَالَ: «مَنْ كَظَمَ غَيْظاً، وَهُوَ يَقْدِرُ عَلَىٰ إنْفَاذِهِ، مَلأَهُ اللَّهُ أَمْناً وإيمَاناً»، إلىٰ غير ذلك من الأحاديثَ، قُلْتُ: وروى أبو داوُدَ، والترمذيُّ عن معاذِ بْنِ أَنَس[٢] (رضي اللَّه عنه)؛ أنَّ النبيَّ ﷺ قَالَ: «مَنْ كَظَمَ غَيْظاً، وَهُوَ يَقْدِرُ عَلَىٰ أَنْ يُنْفِذَهُ، دَعَاهُ اللَّهُ عَلَىٰ رُءُوسِ الخَلاَئِقِ يَوْمَ القِيَامَةِ، حَتَّىٰ يُخَيِّرَهُ فِي أَيِّ الحُورِ شَاءَ»[٣]، قَالَ أبو عيسَىٰ: هذا حديثٌ حسنٌ .اهـ. ١٠١ ب

وفي روايةٍ أخرَىٰ لأبي داود: «مَلأَهُ اللَّهُ أَمْناً وإيمَاناً، وَمَنْ تَرَكَ لُبْسَ ثَوْبِ جَمَالٍ،

---

(١) أخرجه الطبري في «**تفسيره**» (٣/ ٤٣٧) برقم (٧٨٣٧)، وذكره ابن عطية في «**تفسيره**» (١/ ٥٠٩)، والسيوطي في «**الدر المنثور**» (٢/ ١٢٨)، وعزاه لابن جرير، وابن أبي حاتم.

(٢) هو: معاذ بن أنس، الجهني، حليف الأنصار.

قال أبو سعيد بن يونس: صحابي كان بـ «مصر» و «الشام»، روى عن النبي ﷺ أحاديث. وله رواية عن أبي الدرداء وكعب الأحبار. روى عنه ابنه سهل بن معاذ وحده. وذكر أبو أحمد العسكري ما يدل على أنه بقي إلى خلافة عبد الملك بن مروان.

ينظر ترجمته في: «**أسد الغابة**» (٥/ ١٩٣)، و **الإصابة**» (٦/ ١٠٦)، و «**الثقات**» (٣/ ٣٧٠)، و «**الاستيعاب**» (٣/ ١٤٠٢)، و «**تجريد أسماء الصحابة**» (٢/ ٨٠)، و «**بقي بن مخلد**» (٩٣)، و «**الكاشف**» (٣/ ١٥٣)، و «**الجرح والتعديل**» (٨/ ٢٤٥)، و «**تهذيب الكمال**» (٣/ ١٣٣٨)، و «**تهذيب التهذيب**» (١٠/ ١٨٦).

(٣) أخرجه أبو داود (٢/ ٦٦٢)، كتاب «الأدب»، باب من كظم غيظاً، حديث (٤٧٧٧)، والترمذي (٤/ ٦٥٦) كتاب «صفة القيامة»، باب (٤٨)، حديث (٢٤٩٣)، وابن ماجة (٢/ ١٤٠٠) كتاب «الزهد»، باب الحلم، حديث (٤١٨٦)، وأحمد (٣/ ٤٤٠)، والبيهقي (٨/ ١٦١) كتاب قتال أهل البغي. كلهم من طريق سهل بن معاذ بن أنس عن أبيه مرفوعاً.

وقال الترمذي: حديث حسن.

وَهُوَ يَقْدِرُ عَلَيْهِ، ـ قَالَ بِشْرٌ: أَحْسِبُهُ قَالَ: تَوَاضُعاً ـ، كَسَاهُ اللَّهُ حُلَّةَ الكَرَامَةِ»[١]، وحدَّث الحافظُ أبو الفَضْلِ محمَّد بنُ طَاهِرٍ المَقْدِسِيُّ[٢] بسنده، عن النبيِّ ﷺ، قَالَ: «مَنْ كَفَّ غَضَبَهُ، كَفَّ اللَّهُ عَنْهُ عَذَابَهُ، وَمَنْ خَزَنَ لِسَانَهُ، سَتَرَ اللَّهُ عَوْرَتَهُ، وَمَنِ اعْتَذَرَ إِلَى اللَّهِ قَبِلَ اللَّهُ عُذْرَهُ»[٣] .اهـ من «**صفوة التَّصوُّف**».

والعَفْوُ عَنِ النَّاسِ: من أجلِّ ضروبِ فعْلِ الخَيْرِ، ثم قال سبحانه: ﴿واللَّهُ يحبُّ المُحْسِنِينَ﴾، فعم أنواع البرِّ، وظَاهر الآية أنَّها مدْحٌ بفعل المندوب.

﴿وَالَّذِينَ إِذَا فَعَلُوا فَاحِشَةً أَوْ ظَلَمُوا أَنفُسَهُمْ ذَكَرُوا اللَّهَ فَاسْتَغْفَرُوا لِذُنُوبِهِمْ وَمَن يَغْفِرُ الذُّنُوبَ إِلَّا اللَّهُ وَلَمْ يُصِرُّوا عَلَىٰ مَا فَعَلُوا وَهُمْ يَعْلَمُونَ ﴿١٣٥﴾ أُولَٰئِكَ جَزَاؤُهُم مَّغْفِرَةٌ مِّن رَّبِّهِمْ وَجَنَّاتٌ تَجْرِي مِن تَحْتِهَا الْأَنْهَارُ خَالِدِينَ فِيهَا ۚ وَنِعْمَ أَجْرُ الْعَامِلِينَ ﴿١٣٦﴾﴾

وقوله سبحانه: ﴿والذين إذا فعلوا فاحشةً أو ظلموا أنفسهم ذكروا اللَّه...﴾ الآية: ذكر سبحانه في هذه الآيةِ صِنْفاً هو دُون الصِّنف الأول، فألحقهم بهم برَحْمته ومَنِّه، وهم التَّوَّابون، وروي في سَبَب نُزُول هاتَيْن الآيتَيْن؛ أن الصحابَةَ (رضي اللَّه عنهم)، قَالُوا: يا رَسُولَ اللَّهِ، كَانَتْ بَنُو إِسْرَائِيلَ أَكْرَمَ عَلَى اللَّهِ مِنَّا حِينَ كَانَ المُذْنِبُ مِنْهُمْ يُصْبِحُ، وَعُقُوبَتُهُ مَكْتُوبَةٌ عَلَىٰ بَابِ دَارِهِ، فَأَنْزَلَ اللَّهُ هَذِهِ الآيَةَ؛ تَوْسِعَةً وَرَحْمَةً، وَعِوَضاً مِنْ ذَلِكَ الفِعْلِ بِبَنِي إِسْرَائِيلَ»[٤].

ورُوِيَ أَنَّ إِبليسَ بَكَىٰ، حين نزَلَتْ هذه الآيةُ، والفاحشةُ لفظٌ يعمُّ جميع المعاصِي، وقد كثر استعماله في الزِّنا؛ حتَّىٰ فسر السُّدِّيُّ الفاحشَةَ هنا بالزِّنَا[٥]، وقال قومٌ: الفاحِشَةُ

---

(١) أخرجه أبو داود (٢/ ٦٦٣)، كتاب «الأدب»، باب من كظم غيظاً، حديث (٤٧٧٨) من طريق سويد بن وهب عن رجل من أبناء أصحاب النبي ﷺ عن أبيه عن رسول اللَّه ﷺ به.

(٢) محمد بن طاهر بن علي بن أحمد المقدسي الشيباني، ابن القَيْسَراني، أبو الفضل: رحالة مؤخر، من حفاظ الحديث، كان مولده بـ «بيت المقدس» سنة ٤٤٨هـ ووفاته بـ «بغداد» ٥٠٧هـ، له كتب كثيرة، منها: «**تاريخ أهل الشام، ومعرفة الأئمة منهم والأعلام**»، و «**معجم البلاد**»، و «**صفوة التصوف**». ينظر: «**الأعلام**» (٦/ ١٧١)، و «**وفيات الأعيان**» (١/ ٤٨٦)، و «**ميزان الاعتدال**» (٣/ ٧٥)، و «**لسان الميزان**» (٥/ ٢٠٧).

(٣) ذكره الهيثمي في «**مجمع الزوائد**» (٨/ ٧٣)، وقال رواه الطبراني في «**الأوسط**»، وفيه عبد السلام بن هلال، وهو ضعيف.

(٤) ذكره السيوطي في «**الدر المنثور**» (٢/ ١٣٧)، وعزاه لابن المنذر عن ابن مسعود.

(٥) أخرجه الطبري في «**تفسيره**» (٣/ ٤٣٩) برقم (٧٨٤٦)، وذكره ابن عطية (١/ ٥١٠)، والسيوطي في «**الدر المنثور**» (٢/ ١٣٧)، وعزاه لابن جرير، وابن أبي حاتم.

٣ ـ سورة آل عمران/ الآية: ١٣٥ ـــــــ

ماجة، وابْنُ حِبَّانَ في «**صحيحه**»، وقال الترمذيُّ، واللفظ له: حديثٌ حَسَن[١] انتهى من «**السلاح**».

وقوله سبحانه: ﴿ولم يصروا﴾: الإِصْرَارُ: هو المُقَامُ على الذَّنْبِ، واعتقادُ العودة

---

(١) أخرجه أبو داود (١/ ٤٧٦ ـ ٤٧٧)، كتاب «الصلاة»، باب في الاستغفار، حديث (١٥٢١)، والترمذي (٥/ ٢٢٨) كتاب «التفسير»، باب سورة آل عمران، حديث (٣٠٠٦)، وابن ماجة (١/ ٤٤٦) كتاب «الصلاة»، باب ما جاء في أن الصلاة كفارة، حديث (١٣٩٥)، وأحمد (١/ ٢، ١٠)، والحميدي (١، ٤)، والمروزي في «**مسند أبي بكر**» رقم (٩، ١٠، ١١)، وأبو يعلى (١/ ١١) رقم (١)، وابن حبان (٢/ ٣٨٩، ٣٩٠ـ الإحسان) رقم (٦٢٣) كلهم من طريق عثمان بن المغيرة عن علي بن ربيعة عن أسماء بن الحكم الفزاري عن علي بن أبي طالب عن أبي بكر الصديق به. وأخرجه أحمد (١/ ٨ـ ٩) من طريق شعبة عن عثمان بن المغيرة عن علي بن ربيعة عن أسماء أو ابن أسماء به.
وقال الترمذي: هذا حديث قد رواه شعبة وغير واحد عن عثمان بن المغيرة فرفعوه، ورواه مسعر وسفيان عن عثمان بن المغيرة فلم يرفعاه، وقد رواه بعضهم عن مسعر فأوقفه ورفعه بعضهم، ورواه سفيان الثوري عن عثمان بن المغيرة، فأوقفه، ولا نعرف لأسماء بن الحكم حديثاً إلا هذا .اهـ.
والحديث صححه ابن حبان.
وكذلك الدارقطني فقد تكلم على هذا الحديث في «**العلل**» (١/ ١٧٦ ـ ١٨٠) فقال: رواه عثمان بن المغيرة، ويكنى أبا المغيرة، وهو عثمان بن أبي زرعة، وهو عثمان الأعشى. رواه عن علي بن ربيعة الوالبي عن أسماء بن الحكم الفزاري عن علي بن أبي طالب.
حدث به عنه كذلك مسعر بن كدان وسفيان الثوري، وشعبة، وأبو عوانة، وشريك، وقيس، وإسرائيل، والحسن بن عمارة، فاتفقوا في إسناده إلا أن شعبة من بينهم شك في أسماء بن الحكم، فقال: عن أسماء أو أبي أسماء أو ابن أسماء، وخالفهم علي بن عابس، فرواه عن عثمان بن المغيرة عن أبي صادق عن ربيعة بن ناجد عن علي، ووهم فيه قال ذلك عنه عبد اللّه بن وهب.
وخالفه عبيد اللّه بن يوسف الجبيري، فرواه عن علي بن عابس عن عثمان عن رجل عن علي.
وروى هذا الحديث أبو إسحاق السبيعي، واختلف عنه، فرواه عبد الوهاب بن الضحاك العرضي عن إسماعيل بن عياش عن أبان بن أبي عياش عن أبي إسحاق الهمداني قال: سمعت علي بن أبي طالب عن أبي بكر.
و خالفه عبد الوهاب بن نجدة عن إسماعيل فقال فيه: عن أبي إسحاق عن الحارث عن علي عن أبي بكر.
وخالفهم موسى بن محمد بن عطاء، رواه عن إسماعيل بن عياش عن شعبة عن أبي إسحاق عن علي عن أبي بكر، لم يذكر بينهما أحداً، وموسى هذا متروك الحديث، مقدسي يعرف بأبي طاهر المقدسي، ورواه داود بن مهران الدباغ عن عمر بن يزيد قاضي المدائن عن أبي إسحاق عن عبد خير عن علي عن أبي بكر، وخالفه الفرج بن اليمان، رواه عمر بن يزيد عن عمرو بن مرة عن عبد اللّه بن سلمة عن علي عن أبي بكر.
وروى هذا الحديث أبو المثنى سليمان بن يزيد، واختلف عنه، فحدث به عبد اللّه بن حمزة الزبيري عن عبد اللّه بن نافع الصايغ عن أبي المثنى عن المغيرة بن علي عن علي عن أبي بكر، ووهم فيه؛ =

إليه، وقوله: ﴿وهم يعلمون﴾، قال السُّدِّيُّ: معناه: وهم يعلَمُونَ أنهم/ قد أَذْنَبُوا[1]، وقال ١٠٢أ
ابنُ إسحاق: معناه: وهم يعلمون بمَا حَرَّمْتُ عليهم[2]، وقيل: وهم يعلَمُونَ أنَّ بابَ التوبة مفتوحٌ، وقيل: وهم يعلمون أنِّي أعاقب عَلَى الإصرار، ثم شَرَّك سبحانه الطَّائفَتَيْنِ المذكورتَيْن في قوله: ﴿أولئك جزاؤهم مغفرة مِن ربهم...﴾ الآية.

قال * ص *: قوله: ﴿ونِعْمَ﴾ المخصوصُ بالمدحِ محذوفٌ، أي المغفرةُ والجَنَّة.

﴿قَدْ خَلَتْ مِن قَبْلِكُمْ سُنَنٌ فَسِيرُوا فِي الْأَرْضِ فَانظُرُوا كَيْفَ كَانَ عَاقِبَةُ الْمُكَذِّبِينَ ﴿١٣٧﴾ هَٰذَا بَيَانٌ لِّلنَّاسِ وَهُدًى وَمَوْعِظَةٌ لِّلْمُتَّقِينَ ﴿١٣٨﴾ وَلَا تَهِنُوا وَلَا تَحْزَنُوا وَأَنتُمُ الْأَعْلَوْنَ إِن كُنتُم مُّؤْمِنِينَ ﴿١٣٩﴾ إِن يَمْسَسْكُمْ قَرْحٌ فَقَدْ مَسَّ الْقَوْمَ قَرْحٌ مِّثْلُهُ ۚ وَتِلْكَ الْأَيَّامُ نُدَاوِلُهَا بَيْنَ النَّاسِ وَلِيَعْلَمَ اللَّهُ الَّذِينَ آمَنُوا وَيَتَّخِذَ مِنكُمْ شُهَدَاءَ ۗ وَاللَّهُ لَا يُحِبُّ الظَّالِمِينَ ﴿١٤٠﴾ وَلِيُمَحِّصَ اللَّهُ الَّذِينَ آمَنُوا وَيَمْحَقَ الْكَافِرِينَ ﴿١٤١﴾ أَمْ حَسِبْتُمْ أَن تَدْخُلُوا الْجَنَّةَ وَلَمَّا يَعْلَمِ اللَّهُ الَّذِينَ جَاهَدُوا مِنكُمْ وَيَعْلَمَ الصَّابِرِينَ ﴿١٤٢﴾ وَلَقَدْ كُنتُمْ تَمَنَّوْنَ الْمَوْتَ مِن قَبْلِ أَن تَلْقَوْهُ فَقَدْ رَأَيْتُمُوهُ وَأَنتُمْ تَنظُرُونَ ﴿١٤٣﴾﴾

وقوله سبحانه: ﴿قد خلَتْ من قبلكم سنن فسيروا في الأرض...﴾ الآية: الخطابُ للمؤمنين، والمعنَى: لا يذهب بكُمْ أنْ ظَهَرَ الكُفَّار المكذِّبون عليكم بِأُحُدٍ، فإن العاقبة للمتَّقين، وقديماً ما أدال اللَّه المُكَذِّبين على المؤمنين، ولكن انْظُروا كيْفَ هلَك المكذِّبون بَعْدَ ذلك، فكذلك تكُونُ عاقبةُ هؤلاءِ، وقال النَّقَّاش: الخِطَابُ بـ ﴿قَدْ خلت﴾ للكُفَّار.

قال * ع[3] *: وذلك قَلِقٌ، وخَلَتْ: معناه: مضَتْ، والسُّنَن: الطرائِقُ.

وقال ابنُ زَيْد: سُنَن: معناه: أمثال[4]، وهذا تفسيرٌ لا يخُصُّ اللفظة، وقوله: ﴿فانظروا﴾ هو عند الجمهورِ مِنْ نَظَر العَيْن، وقال قومٌ: هو بالفكْر.

= وإنما رواه أبو المثنى عن المقبري، واختلف عن المقبري فيه، فقال مسلم بن عمرو الحذاء: عن ابن نافع عن ابن المثنى سليمان بن يزيد عن سعيد المقبري عن أبي هريرة عن علي عن أبي بكر.
وأحسنها إسناداً وأصحها ما رواه الثوري ومسعر ومن تابعهما عن عثمان بن المغيرة.

(١) أخرجه الطبري في «تفسيره» (٣/ ٤٤٢) برقم (٧٨٦٣)، وذكره ابن عطية في «تفسيره» (١/ ٥١١)، والسيوطي في «الدر المنثور» (٢/ ١٣٩)، وعزاه لابن جرير، وابن أبي حاتم.

(٢) أخرجه الطبري في «تفسيره» (٣/ ٤٤٣) برقم (٧٨٦٤)، وذكره ابن عطية في «المحرر الوجيز» (١/ ٥١١).

(٣) ينظر: «المحرر الوجيز» (١/ ٥١١).

(٤) أخرجه الطبري في «تفسيره» (٣/ ٤٤٤) برقم (٧٨٧١)، وذكره ابن عطية (١/ ٥١٢).

وقوله تعالى: ﴿هذا بيان للناس﴾، يريد به القُرآن؛ قاله الحَسَن وغيره[١]، وقال جماعة: الإشارة بـ «هذا» إلى قوله تعالَىٰ: ﴿قد خلت من قبلكم سنن﴾.

وقال الفَخْر[٢]: يعني بقوله: ﴿هذا بيانٌ﴾ ما تقدَّم؛ من أمره سبحانه، ونَهْيِهِ، ووعدِهِ، ووعيدِهِ، وذكرِهِ لأنواع البيِّنات والآيات. انتهى.

ثم نهى سبحانه المؤمنين عن الوَهَنِ، وهو الضَّعْف، وأنَّسهم بأنهم الأعلَوْنَ أصْحَابُ العاقبة، ومِنْ كَرَمِ الخُلُقِ ألاَّ يَهِنَ الإنسانُ في حربه، إذا كان مُحِقًّا، وإنما يحسن اللِّين في السِّلْم والرضَىٰ، ومنه قولُه ﷺ: «المُؤمِنُ هَيِّنٌ لَيِّنٌ»[٣]، وقوله سبحانه: ﴿وأنتم الأعلَوْنَ﴾ إخبار بعُلُوِّ كلمة الإسلام، هذا قول الجمهور، وهو ظاهر اللفظ.

قال * ص *: ﴿وأنتم الأَعْلَوْنَ﴾: في موضِعِ نصبٍ؛ على الحال.

وقوله سبحانه: ﴿إن كنتم مؤمنين﴾: المقصدُ هزُّ النفوسِ، وإقامتها، ويترتَّب من ذلك الطَّعْنُ علَىٰ من نجم في ذلك اليَوْم نِفَاقُهُ أو اضطربَ يقينه، أي: لا يتحصَّل الوعد إلاَّ بالإيمان، فألزموه، ثم قال تعالَىٰ؛ تسليةً للمؤمنين: ﴿إنْ يمسَسْكم قَرْحٌ فقد مسَّ القومَ قرحٌ مثله﴾، والأُسْوَةُ مسلاة للبَشَر؛ ومنه قول الخَنْسَاء: [الوافر]

وَلَـوْلاَ كَـثْـرَةُ الـبَـاكِـيـنَ حَـوْلِـي ... عَـلَـىٰ إِخْـوَانِـهِـمْ لَـقَـتَـلْـتُ نَـفْـسِـي
وَمَـا يَـبْـكُـونَ مِـثْـلَ أَخِـي وَلَـكِـنْ ... أُعَـزِّي الـنَّـفْـسَ عَـنْـهُ بِـالـتَّـأَسِّـي[٤]

والقَرْح: القَتْل والجِرَاح؛ قاله مجاهدٌ وغيره[٥].

وقوله تعالى: ﴿وتلك الأيام نداولُها بَيْنَ الناس﴾، أخبر سبحانه علَىٰ جهة التسلية؛ أنَّ

---

(١) أخرجه الطبري في «تفسيره» (٣/ ٤٤٤)، وذكره الماوردي في «تفسيره» (١/ ٤٢٦)، والسيوطي في «الدر المنثور» (٢/ ١٣٩)، وعزاه لابن جرير.

(٢) ينظر: «الفخر الرازي» (٩/ ١١).

(٣) أخرجه البيهقي في «شعب الإيمان» (٦/ ٢٧٢) رقم (٨١٢٧) من طريق يزيد بن عياض عن صفوان بن سليم عن الأعرج عن أبي هريرة مرفوعاً.
وقال البيهقي: تفرد به يزيد بن عياض، وليس بالقوي، وروي من وجه آخر صحيح مرسلاً.
ثم أخرجه عن مكحول برقم (٨١٢٨) مرسلاً بلفظ «المؤمنون هينون لينون كالجمل الأنف إن قيد انقاد، وإن أنيخ استناخ على صخرة».

(٤) ينظر: «ديوان الخنساء» (٦٢).

(٥) أخرجه الطبري في «تفسيره» (٣/ ٤٤٨)، وذكره السيوطي في «الدر المنثور» (٢/ ١٤٠)، وعزاه لعبد بن حميد، وابن جرير، وابن المنذر، وابن أبي حاتم عن مجاهد.

الأيام علىٰ قديم الدهر وغابِرِه أيضاً إنما جعلَهَا دُولاً بيْنَ البَشَر، أي: فلا تُنْكِرُوا أنْ يدَالَ عليكم الكفَّار.

وقوله تعالى[1]: ﴿وليعلم اللَّه الذين آمنوا﴾، تقديره: وليَعْلَم اللَّهُ الذين آمنوا فعل ذلك، والمعنىٰ: ليظهر في الوجود إيمانُ الذين قَدْ علم اللَّه أزلاً؛ أنهم يؤمنون وإلاَّ فقد علمهم في الأزَلِ، ﴿ويتَّخذ منْكُم شهداءَ﴾: معناه أهْل فَوْز في سَبِيلِهِ، حسْبما وَرَدَ في فضائلِ الشهداءِ، وذَهَب كثيرٌ من العلماء إلى التَّعْبير عن إدَالَةِ المؤمنين بالنَّصْر، وعن إدالة الكُفّار بالإدالة، ورُوِيَ عن النبيِّ ﷺ في ذلك حديثٌ؛ «أنَّهُمْ يُدَالُونَ؛ كَمَا تُنْصَرُونَ» والتمحيصُ: التنقيةُ، قال الخليل: التَّمْحِيصُ: التخليص من العَيْب، فتمحيصُ المؤمنينَ/ ١٠٢ ب هو تنقيتُهم منَ الذُّنُوب، والمَحَقُ: الإذهاب شيْئاً فشيْئاً؛ ومنه: مَحَاقُ القَمَر، وقوله سبحانه: ﴿أم حسبتم أن تدخلوا الجَنَّة ولما يعلم اللَّه الذين جاهدوا منكم ويعلم الصابرين...﴾ الآية: حَسِبْتُم: معناه: ظَنَنْتُم، وهذه الآيةُ وما بعدها عَتْبٌ وتقريعٌ لطوائفَ مِنَ المؤمنين الَّذينَ وقَعَتْ منهم الهَنَوَاتُ المشْهورة في يَوْمِ أُحُدٍ، ثم خاطب اللَّه سبحانَهُ المؤمنين بقوله: ﴿ولَقَدْ كنتم تَمَنَّوْنَ المَوْتَ من قبل أنْ تلقوه﴾، والسببُ في ذلك أنَّ النبيَّ ﷺ خَرَجَ في غزوةِ بَدْرٍ، يريدُ عِيرَ قُرَيْشٍ مبادراً، فلم يوعب النَّاس معه؛ إذ كان الظنُّ أنه لا يلقى حَرْباً، فلَمَّا قضَى اللَّه ببَدْرٍ ما قضَىٰ، وفاز حاضِرُوها بالمَنْزِلة الرَّفيعةِ، كان المتخلِّفون من المؤمنين عنها يتمنَّوْن حُضُور قتالِ الكُفَّار؛ ليكونَ منْهُمْ في ذلك غَنَاء يُلْحِقُهُمْ عِنْدَ ربِّهم ونبيِّهم بمنزلةِ أهْل بَدْر، فلمَّا جاء أمْر أُحُدٍ، لم يَصْدُقْ كُلُّ المؤمنين، فعاتبهم اللَّه بهذه الآية، وألزمهم تمنِّيَ المَوْتِ؛ من حيثُ تَمَنَّوْا أسبابه، وهو لقاءُ العَدُوِّ ومُضَارَبَتُهم، وإلاَّ فنَفْسُ قَتْل المُشْرِك للمُسْلِم لا يجُوزُ أنْ يتمنَّىٰ؛ من حيث هو قَتْلٌ، وإنما تتمنَّىٰ لواحقه من الشهادةِ والتَّنْعيم، قُلْتُ:

وفي كلام * ع[2] *: بعضُ إجمالٍ، وقد ترجم البخاريُّ تَمَنِّيَ الشهادةِ، ثم أسند عن أبي هريرة، قال: سَمِعْتُ النَّبِيَّ ﷺ يَقُولُ: «وَالَّذِي نَفْسِي بِيَدِهِ، لَوْلاَ أَنَّ رِجَالاً مِنَ المُؤْمِنِينَ لاَ تَطِيبُ أَنْفُسُهُمْ؛ أنْ يَتَخَلَّفُوا عَنِّي، وَلاَ أَجِدُ مَا أَحْمِلُهُمْ عَلَيْهِ، مَا تَخَلَّفْتُ عَنْ سَرِيَّةٍ تَغْزُو فِي سَبِيلِ اللَّهِ، وَالَّذِي نَفْسِي بِيَدِهِ، لَوَدِدتُ أَنِّي أُقْتَلُ فِي سَبِيلِ اللَّهِ، ثُمَّ أَحْيَا ثُمَّ أُقْتَلُ، ثُمَّ أَحْيَا ثُمَّ أُقْتَلُ، ثُمَّ أَحْيَا ثُمَّ أُقْتَلُ» وخرَّجه أيضًا مسلمٌ[3]، وخرَّج البخاريُّ ومسلمٌ مِنْ حديث

---

(١) في أ: سبحانه.

(٢) ينظر: «المحرر الوجيز» (١/ ٥١٥).

(٣) أخرجه البخاري (٦/ ١٤٤)، كتاب «الجهاد»، باب الجعائل والحملان في السبيل، حديث (٢٩٧٢)=

أنسٍ، عنِ النبيِّ ﷺ قَالَ: «مَا مِنْ عَبْدٍ يَمُوتُ، لَهُ عِنْدَ اللَّهِ (عَزَّ وجَلَّ) خَيْرٌ، يَسُرُّهُ أَنْ يَرْجِعَ إِلَى الدُّنْيَا، وأَنَّ الدُّنْيَا لَهُ وَمَا فِيهَا، إِلاَّ الشَّهِيدَ، لِمَا يَرَىٰ مِنْ فَضْلِ الشَّهَادَةِ، فَإِنَّهُ يَسُرُّهُ أَنْ يَرْجِعَ إِلَى الدُّنْيَا، فَيُقْتَلُ عَشْرَ مَرَّاتٍ؛ لِمَا يَرَىٰ مِنَ الكَرَامَةِ» .اهـ[1].

فقد تبيَّن لك تمنِّي القَتْلِ في سبيل اللَّه بهذه النُّصُوصِ؛ لما فيه من الكرامة.

وصَوَابُ كلام * ع[2] *: أنْ يقول: وإنما يتمنَّى القتلُ؛ للواحقه؛ من الشَّهادةِ والتنعِيمِ.

وقوله سبحانه: ﴿فقد رأيتموه﴾، يريد: رأيتم أسبابه، وقوله: ﴿وأنتم تنظرون﴾: تأكيدٌ للرؤية، وإخراجِها من الاِشتراك الذي بَيْنَ رؤية القَلْب ورُؤية العَيْن.

﴿وَمَا مُحَمَّدٌ إِلَّا رَسُولٌ قَدْ خَلَتْ مِن قَبْلِهِ ٱلرُّسُلُ أَفَإِيْن مَّاتَ أَوْ قُتِلَ ٱنقَلَبْتُمْ عَلَىٰٓ أَعْقَـٰبِكُمْ وَمَن يَنقَلِبْ عَلَىٰ عَقِبَيْهِ فَلَن يَضُرَّ ٱللَّهَ شَيْـًٔا وَسَيَجْزِى ٱللَّهُ ٱلشَّـٰكِرِينَ ﴿١٤٤﴾ وَمَا كَانَ لِنَفْسٍ أَن تَمُوتَ إِلَّا بِإِذْنِ ٱللَّهِ كِتَـٰبًا مُّؤَجَّلًا وَمَن يُرِدْ ثَوَابَ ٱلدُّنْيَا نُؤْتِهِۦ مِنْهَا وَمَن يُرِدْ ثَوَابَ ٱلْـَٔاخِرَةِ نُؤْتِهِۦ مِنْهَا وَسَنَجْزِى ٱلشَّـٰكِرِينَ ﴿١٤٥﴾ وَكَأَيِّن مِّن نَّبِىٍّ قَـٰتَلَ مَعَهُۥ رِبِّيُّونَ كَثِيرٌ فَمَا وَهَنُوا۟ لِمَآ أَصَابَهُمْ فِى سَبِيلِ ٱللَّهِ وَمَا ضَعُفُوا۟ وَمَا ٱسْتَكَانُوا۟ وَٱللَّهُ يُحِبُّ ٱلصَّـٰبِرِينَ ﴿١٤٦﴾﴾

وقوله تعالى: ﴿وما محمد إلا رسول قد خلت من قبله الرسل...﴾ الآية: هذا اِستمرارٌ في عتبهم، وإقامةُ الحُجَّة علَيْهم: المَعْنَىٰ أنَّ محمدًا ـ عليه السلام ـ رسُولٌ كسائرِ الرُّسُلِ قد بَلَّغ كما بلَّغوا، ولزمكم أيُّها المؤمنُونَ العَمَلُ بمُضَمَّن الرسالة، وليسَتْ حياته وبَقَاؤه بَيْنَ أظهركم شَرْطاً في ذلك؛ لأنه يَمُوتُ؛ كما مَاتَتِ الرُّسُل قبله، ثم توعَّد سبحانه المُنْقَلِبَ علَىٰ عَقِبَيْهِ بقوله: ﴿فلن يضرَّ اللَّه شيئاً﴾؛ لأن المعنَىٰ: فإنما يضرُّ نفسه، وإياها يوبق، ثم وعد الشاكِرِينَ، وهم الذين صدَقُوا، وصَبَرُوا، ومَضَوْا في دينهم، ووَفَّوْا للَّه

= ، ومسلم (١٤٩٥ـ ١٤٩٦) كتاب «الإمارة» باب فضل الجهاد والخروج في سبيل اللَّه، حديث (٣ـ ١/ ١٨٧٦)، ومالك في «**الموطأ**» (٢/ ٤٦٥) كتاب «الجهاد»، باب الترغيب في الجهاد، حديث (٤).

(١) أخرجه البخاري (٦/ ١٨)، كتاب «الجهاد»، باب الحور العين وصفتهن، حديث (٢٧٩٥)، ومسلم (٣/ ١٤٩٨) كتاب «الإمارة»، باب فضل الشهادة، حديث (١٠٩/ ١٨٧٧)، والترمذي (٤/ ١٥١)، كتاب «فضائل الجهاد»، باب ما جاء في ثواب الشهداء، حديث (١٦٤٣)، من طريق حميد عن أنس به. وأخرجه البخاري (٦/ ٣٩) كتاب «الجهاد» باب تمني الجهاد، حديث (٢٨١٧)، ومسلم (٣/ ١٤٩٨)، كتاب «الإمارة»، باب فضل الشهادة، حديث (١٠٩/ ١٨٧٧) من طريق قتادة عن أنس به.

(٢) ينظر: «**المحرر الوجيز**» (١/ ٥١٥).

بعَهْدهم؛ كسعدِ بْنِ الرَّبيع[١]، ووصيته يومئذٍ للأنصار، وأَنَسِ بْنِ النَّضرِ[٢]، وغيرهما، ثم يَدْخُلُ في الآية الشاكرون إلى يوم القيامةِ، وقال عليٌّ (رضي اللَّه عنه) في تفسير هذه الآية[٣]: الشاكِرُونَ الثَّابِتُونَ على دِينِهِمْ؛ أبو بَكْر، وأصحابه، وكان يقولُ: أَبُو بَكْرٍ/ أَمِيرُ الشَّاكِرِينَ؛ إشارة منه إلى صَدْعِ أبي بَكْر بهذه الآيةِ يوم مَوْتِ النَّبِيِّ ﷺ، وثبوتِهِ في ذلك المَوْطِن، وثبوتِهِ في أمْرِ الرِّدَّة، وسائرِ المواطنِ التي ظَهَرَ فيها شُكْرُهُ، وشُكْرُ الناس بسببه، ثم أخبر عزَّ وجلَّ عن النفوسِ؛ أنها إنما تَمُوتُ بَأجَلٍ مَكْتُوبٍ محتومٍ عند اللَّه تعالَىٰ، أي: فالجُبْنُ والخَوَرُ لا يزيدُ في الأجَلِ، والشَّجَاعَةُ والإقدامُ لا ينقصُ منه، وفي هذه الآية تقويةٌ للنفوس في الجهادِ، وفيها ردٌّ على المعتزلة في قَوْلِهِمْ بِالأَجَلَيْنِ. ١٠٣أ

وقوله سبحانه: ﴿ومَنْ يرِدْ ثوابَ الدُّنْيا نؤته منها...﴾ الآية، أي: نؤت من شئْنا منها ما قُدِّرَ له؛ يبيِّن ذلك قولُهُ تعالَىٰ: ﴿مَنْ كان يريدُ العاجلةَ عجَّلنا له فيها ما نشاء لِمَنْ نريد﴾ [الإسراء: ١٨]، وقرينةُ الكلامِ تقتضي أنه لا يؤتَىٰ شيْئاً من الآخرة؛ لأنَّ مَنْ كانَتْ نيَّته من عمله مقصورةً على طَلَبِ الدُّنْيا، فلا نَصِيبَ له في الآخرة، والأعمال بالنيَّات، وقرينةُ الكلامِ مِنْ قوله: ﴿ومَنْ يرِدْ ثوابَ الآخرة نُؤته منها﴾ لا تمنع أنْ يؤتَىٰ نصيباً من الدنيا، قال ابنُ فُورَكَ في قوله تعالى: ﴿وسَنَجْزِي الشَّاكرين﴾: إشارة إلى أنه ينعِّمهم بِنعَمِ الدُّنْيا، لا أنهم يقصرون عَلَى الآخرة[٤].

ثم ضَرَبَ سبحانه المثل للمؤمنينَ بمَنْ سَلَفَ مِنْ صالح الأمم الذين لم يَثْنِهِمْ عن دينهم قَتْلُ الكُفَّار لأنبيائِهِمْ، فقال: ﴿وكأيِّنْ مِنْ نَبِيٍّ قُتِلَ معه ربِّيُّون كثير...﴾ الآية: وفي «كَأَيِّنْ» لغاتٌ، فهذه اللغة أصلها[٥]؛ لأنها كافُ التشبيه دخلَتْ علَىٰ «أيٍّ»، و «كَأَيِّنْ» في

---

(١) سَعْدُ بن الربيع بن عمرو بن أبي زهير بن مالك بن امرىء القيس بن مالك الأغرّ بن ثَعْلبة بن كعب بن الخزرج، الأنصاريّ، الخزرجيّ، أحدَ نُقَبَاء الأنصار. ينظر: «**الإصابة**» (٣/ ٤٩).

(٢) أنس بن النضر بن ضَمْضَم الأنصاري، الخزرجي، عمّ أنس بن مالك خادم النبي ﷺ. ينظر: «**الإصابة**» (١/ ٢٨١).

(٣) أخرجه الطبري في «**تفسيره**» (٣/ ٤٥٥) برقم (٧٩٣٧)، وذكره ابن عطية في «**تفسيره**» (١/ ٥١٦)، والسيوطي بنحوه في «**الدر المنثور**» (٢/ ١٤٥)، وعزاه لابن جرير.

(٤) ذكره ابن عطية في «**تفسيره**» (١/ ٥١٨).

(٥) هذه اللفظةُ قيل: مركبةٌ من كافِ التشبيه ومن «أيٍّ»، وحَدَثَ فيها بعد التركيب معنى التكثيرِ المفهومُ من «كم» الخبرية، ومثلُها في التركيب وإفهام التكثير: «كذا» في قولِهم: «له عندي كذا كذا درهماً» والأصلُ: كاف التشبيه و «ذا» الذي هو اسمُ إشارةٍ، فلمَّا رُكِّبا حَدَثَ فيهما معنى التكثير، وكم الخبريةُ و «كأيِّن» و «كذا» كلُّها بمعنى واحد، وقد عَهِدْنا في التركيب إحداثَ معنى آخرَ؛ ألا تَرَى أنَّ «لولا» حَدَثَ لها معنًى جديد. «وكأيِّن» مِنْ حقِّها على هذا أنْ يُوقَفَ عليها بغير نونٍ؛ لأنَّ التنوين يُحْذَفُ وقفاً، إلا أنَّ=

هذه الآية في موضِعِ رَفْعٍ بالاِبتداء، وهي بمنزلة «كَمْ»، وبمعناها تعطَىٰ في الأغلب التكثيرَ، وقرأ نافعٌ، وابنُ كثيرٍ، وأبو عمرو: «قُتِلَ» مَبْنياً لما لم يسمَّ فاعله، وقرأ[1] الباقُونَ «قَاتَلَ»، فقوله: «قُتِلَ»، قال فيه جماعةٌ من المفسِّرين، منهم الطَّبريُّ[2]: إنه مستند إلى ضميرِ «نَبِيٍّ»، والمعنى عندهم أنَّ النبيَّ قُتِلَ، ونحا إليه ابنُ عَبَّاس، وإذا كان هذا، فـ «رِبِّيُّونَ» مرتفعٌ بالظرف بلا خلاف، وهو متعلِّق بمحذوفٍ، وليس متعلِّقاً بـ «قُتِلَ»، وقال الحَسَن بْنُ أبي الحَسَن وجماعة: إنَّ «قُتِلَ» إنما هو مستندٌ إلى قوله: «رِبِّيُّون»، وهم المقتولُونَ[3]، قال الحَسَن، وابنُ جُبَيْر: لم يقتل نبيٌّ في حَرْبٍ[4] قطُّ.

قال * ع[5] *: فعلَىٰ هذا القول يتعلَّق قوله: «مَعَهُ» بـ «قُتِلَ» ورجح الطبريُّ[6] القَوْلَ الأوَّل؛ بدلالة نازِلة النبيِّ ﷺ، وذلك أنَّ المؤمنين إنما تخاذلوا يَوْم أحد، لما قِيلَ: قُتِلَ مُحَمَّد، فضرب المَثَل بنَبِيٍّ قُتِلَ، وترجيحُ الطبريِّ حسن؛ ويؤيِّد ذلك ما تقدَّم من قوله: ﴿أَفَإِنْ مَاتَ أَوْ قُتِلَ﴾ [آل عمران: ١٤٤] وحجة من قَرَأَ «قَاتَلَ»: أنها أعمُّ في المدح؛ لأنه يدخل فيها مَنْ قُتِلَ، ومن بقي.

= الصحابة كتبتها: «كأيِّن» بثبوتِ النونِ، فَمِنْ ثَمَّ وَقَفَ عليها جمهورُ القراء بالنون اتباعاً لرسم المصحف. ووقف أبو عمرو وسَوْرة بن مبارك ـ عن الكسائي ـ عليها: «كأي» من غير نونٍ على القياس. واعتلَّ الفارسي لوقفِ النونِ بأشياءَ طَوَّل بها، منها: أنَّ الكلمة لَمَّا رُكِّبت خَرَجَتْ عن نظائرِها، فَجُعِل التنوينُ كأنه حرفٌ أصلي من بنية الكلمة. وفيها لغاتٌ خمس:

أحدها: «كأَيِّنْ» وهي الأصل.

والثانية: «كائِنْ» بزنةِ «كاعِنْ».

اللغة الثالثة: «كَأْيِن» بياء خفيفةٍ بعد الهمزة على مثالِ: كَعْيِن.

اللغة الرابعة: «كَيْئِن» بياء ساكنةٍ بعدَها همزةٌ مكسورة.

واللغةُ الخامسةُ: «كَئِنْ» على مثال كَعٍ، ونَقَلها الداني قراءةً عن ابن محيصن.

ينظر: **«الدر المصون»** (٢/ ٢٢٤ ـ ٢٢٥ ـ ٢٢٦).

(١) وحجة من قرأ «قُتِل»: أن ذلك نزل معاتبة لمن أدبر عن القتال يوم أحد، إذ صاح صائحهم: قتل محمد ﷺ، فلما تراجعوا كان اعتذارهم أن قالوا: سمعنا «قتل محمد»، فنزلت.

انظر: **«البحر المحيط»** (٢/ ٥١٦)، و **«الدر المصون»** (٢/ ١٣٣).

(٢) ينظر: **«تفسير الطبري»** (٣/ ٤٦٠).

(٣) ذكره ابن عطية (١/ ٥٢٠).

(٤) ذكره الماوردي في **«النكت والعيون»** (١/ ٤٢٨) عن الحسن، وذكره (أيضاً) البغوي في **«تفسيره»** (١/ ٣٦٠)، وابن عطية (١/ ٥٢٠).

(٥) ينظر: **«المحرر الوجيز»** (١/ ٥٢٠).

(٦) ينظر: **«تفسير الطبري»** (٣/ ٤٦١).

٣ ـ سورة آل عمران/ الآية: ١٤٦ ـــــــ

في سَبيلِ اللَّهِ؛ ألا تَرَىٰ إِلَىٰ حال الصَّحابة (رضي اللَّه عنهم)، وقلَّتِهِمْ في صَدْرِ الإِسلام، وكيف فتح اللَّه بهم البلاد، ودان لدِينِهِمُ العباد، لما بَذَلُوا للَّه أنفسَهُمْ في الجهاد، وحالَنا اليَوْمَ، كما تَرَىٰ؛ عددُ أهْلِ الإِسلام كثيرٌ، ونكايتهم في الكُفَّار نَزْرٌ يسيرٌ، وقد رَوَىٰ أبو داود في «سننه» عن ثَوْبَانَ، قَالَ: قَالَ رَسُولُ اللَّهِ ﷺ: «يُوشِكُ الأُمَمُ أَنْ تَتَدَاعَىٰ عَلَيْكُمْ؛ كَمَا تَدَاعَى الأَكَلَةُ إِلَىٰ قَصْعَتِهَا، فَقَالَ قَائِلٌ: ومِنْ قِلَّةٍ نَحْنُ يَوْمَئِذٍ؟ قَالَ: بَلْ أَنْتُمْ كَثِيرٌ، ولَكِنَّكُمْ غُثَاءٌ كَغُثَاءِ السَّيْلِ، وَلَيَنْزِعَنَّ اللَّهُ مِنْ صُدُورِ عَدُوِّكُمُ المَهَابَةَ مِنْكُمْ وَلَيَقْذِفَنَّ فِي قُلُوبِكُمُ الوَهَنَ، فَقَالَ قَائِلٌ: يَا رَسُولَ اللَّهِ، وَمَا الوَهَنُ؟ قَالَ: حُبُّ الدُّنْيَا، وَكَرَاهِيَةُ المَوْتِ»[1] .اهـ، فانظر (رحمك اللَّه)، فهل هذا الزمانُ إلا زماننا بعَيْنه، وتأمَّل حال ملوكنا، إنما هِمَّتهم جمْعُ المالِ مِنْ حرامٍ وحلالٍ، وإعراضُهم عَنْ أمْر الجهاد، فإنا للَّه وإنا إليه راجعُونَ علَىٰ مُصَاب الإِسلام.

﴿وَمَا كَانَ قَوْلَهُمْ إِلَّآ أَن قَالُواْ رَبَّنَا ٱغْفِرْ لَنَا ذُنُوبَنَا وَإِسْرَافَنَا فِىٓ أَمْرِنَا وَثَبِّتْ أَقْدَامَنَا وَٱنصُرْنَا عَلَى ٱلْقَوْمِ ٱلْكَٰفِرِينَ ﴿١٤٧﴾ فَـَٔاتَىٰهُمُ ٱللَّهُ ثَوَابَ ٱلدُّنْيَا وَحُسْنَ ثَوَابِ ٱلْـَٔاخِرَةِ ۗ وَٱللَّهُ يُحِبُّ ٱلْمُحْسِنِينَ ﴿١٤٨﴾﴾

وقوله تعالى: ﴿وما كان قولهم إلاَّ أنْ قالوا ربَّنا اغفر لنا ذنوبنا. . .﴾ الآية: هذه الآيةُ في ذكْر الرِّبِّيِّين، أي: هذا كان قولَهُم، لا ما قاله بعضُكم، يا أصْحَاب محمَّد: ﴿لَوْ كَانَ لَنَا مِنَ الأَمْرِ شَيْءٌ مَا قُتِلْنَا هَـٰهُنَا﴾ [آل عمران: ١٥٤]، إِلَىٰ غير ذلك ممَّا اقتضته تلْكَ الحَالُ مِن الأقوال، قُلْتُ: وهذه المقالَةُ ترجِّح القولَ الثانِيَ في تفْسير الرِّبِّيِّينَ؛ إذ هذه المقالةُ إنما تَصْدُرُ من علماء عارفينَ باللَّه.

قال * ع[2] *: واسْتغفارُ هؤلاءِ القَوْم الممْدُوحِينَ فِي هذا المَوْطِنِ يَنْحُو إِلَىٰ أنهم رَأَوْا أَنَّ ما نزل مِنْ مصائبِ الدُّنْيا إنما هو بِذُنُوبٍ من البَشَرِ؛ كما نزلَتْ قصَّة أُحُدٍ بعصيان من عَصَىٰ، وقولهم: ﴿ذُنُوبَنَا وإِسْرَافَنَا فِي أَمْرِنَا﴾: عبارتان عن معنًى قريبٍ بعضُهُ من بعضٍ؛ جاء للتأكيد، ولتعمَّ مناحي الذنوبِ؛ وكذلكَ فسَّره ابنُ عبَّاس وغيره[3]، وقال الضَّحَّاك: الذنوبُ عامٌّ، والإِسرافُ في الأمر، أريدَ به الكبائرُ خاصَّة، ﴿فَآتَاهُمُ اللَّهُ ثَوَابَ

---

(١) أخرجه أبو داود (٢/ ٥١٤)، كتاب «الملاحم»، باب في تداعي الأمم على أهل الإسلام، حديث (٤٢٩٧) من طريق أبي عبد السلام عن ثوبان به.

وأخرجه أحمد (٥/ ٢٧٨)، وأبو نعيم في «الحلية» (١/ ١٨٢) من طريق أبي أسماء الرحبي عن ثوبان به.

(٢) ينظر: «المحرر الوجيز» (١/ ٥٢٢).

(٣) ذكره ابن عطية في «تفسيره» (١/ ٥٢٢).

الدُّنْيَا﴾؛ بأن أظهرهم علىٰ عدوِّهم، ﴿وحُسْن ثوَابِ الآخِرَةِ﴾: الجَنَّة بلا[1] خلاف.

قال الفَخْر[2]: ولا شَكَّ أنَّ ثوابَ الآخِرَةِ هي الجَنَّة، وذلك غَيْرُ حاصلٍ في الحالِ، فيكون المرادُ أنَّه سبحانه، لَمَّا حكم لهم بحصولها في الآخرة، قام حُكْمُهُ لهُمْ بذلك مَقَامَ الحُصُول في الحالِ، ومَحْمَلُ قوله: ﴿آتاهم﴾ أنه سيؤتيهم.

وقيل: ولا يمتنع أنْ تكون هذه الآية خاصَّةً بالشهداء، وأنه تعالىٰ في حال نزول هذه الآية، كان قد آتاهم حُسْنَ ثواب الآخرة. انتهى.

﴿يَٰٓأَيُّهَا ٱلَّذِينَ ءَامَنُوٓاْ إِن تُطِيعُواْ ٱلَّذِينَ كَفَرُواْ يَرُدُّوكُمْ عَلَىٰٓ أَعْقَٰبِكُمْ فَتَنقَلِبُواْ خَٰسِرِينَ ﴿١٤٩﴾ بَلِ ٱللَّهُ مَوْلَىٰكُمْ وَهُوَ خَيْرُ ٱلنَّٰصِرِينَ ﴿١٥٠﴾ سَنُلْقِي فِي قُلُوبِ ٱلَّذِينَ كَفَرُواْ ٱلرُّعْبَ بِمَآ أَشْرَكُواْ بِٱللَّهِ مَا لَمْ يُنَزِّلْ بِهِۦ سُلْطَٰنًا وَمَأْوَىٰهُمُ ٱلنَّارُ وَبِئْسَ مَثْوَى ٱلظَّٰلِمِينَ ﴿١٥١﴾ وَلَقَدْ صَدَقَكُمُ ٱللَّهُ وَعْدَهُۥٓ إِذْ تَحُسُّونَهُم بِإِذْنِهِۦ حَتَّىٰٓ إِذَا فَشِلْتُمْ وَتَنَٰزَعْتُمْ فِي ٱلْأَمْرِ وَعَصَيْتُم مِّنۢ بَعْدِ مَآ أَرَىٰكُم مَّا تُحِبُّونَ مِنكُم مَّن يُرِيدُ ٱلدُّنْيَا وَمِنكُم مَّن يُرِيدُ ٱلْءَاخِرَةَ ثُمَّ صَرَفَكُمْ عَنْهُمْ لِيَبْتَلِيَكُمْ وَلَقَدْ عَفَا عَنكُمْ وَٱللَّهُ ذُو فَضْلٍ عَلَى ٱلْمُؤْمِنِينَ ﴿١٥٢﴾﴾

وقوله سبحانه: ﴿يَأَيُّهَا الذين آمنوا إن تطيعوا الذين كفروا﴾، يعني: المنافقين الذين خَيَّبوا المسلمين، وقالوا في أمر أُحُد: لو كان محمَّد نبيًّا، لم ينهزم.

وقوله سبحانه: ﴿بلِ اللَّه مَوْلاَكم وهو خير النَّاصرين﴾ هذا تثبيتٌ لهم، وقوله سبحانه: ﴿سنُلْقِي في قلوب الذين كفروا الرعْبَ﴾ سبب هذه الآيةِ أنه لما ارتحَلَ أبُو سُفْيان بالكفَّار، رجع النبيُّ ﷺ إلى المدينةِ، فتجهَّز، واتبع المشركِينَ، وكان مَعْبَدُ بْنُ أبي مَعْبَدِ الخُزَاعِيُّ[3] قد جاء إلى النبيِّ ﷺ فقَالَ لَهُ: وَاللَّهِ يَا مُحَمَّدُ، لَقَدْ سَاءَنَا مَا أَصَابَكَ، وَكَانَتْ خُزَاعَةُ تَمِيلُ إِلَى النَّبِيِّ ﷺ/، ثُمَّ رَكِبَ مَعْبَدٌ؛ حَتَّىٰ لَحِقَ بِأَبِي سُفْيَانَ، فَلَمَّا رَأَىٰ أَبُو سُفْيَانَ مَعْبَداً، قَالَ: مَا وَرَاءَكَ، يَا مَعْبَدُ؟ قَالَ مُحَمَّدٌ فِي أَصْحَابِهِ يَطْلُبُكُمْ فِي جَمْعٍ لَمْ أَرَ مِثْلَهُ، يَتَحَرَّقُونَ عَلَيْكُمْ قَدِ اجْتَمَعَ مَعَهُ مَنْ كَانَ تَخَلَّفَ عَنْهُ، ونَدِمُوا عَلَىٰ مَا صَنَعُوا، قَالَ: وَيْلَكَ! مَا تَقُولُ؟ قَالَ: وَاللَّهِ، مَا أَرَاكَ أَنْ تَرْحَلَ حَتَّىٰ تَرَىٰ نَوَاصِيَ الخَيْلِ، قَالَ: فَوَاللَّهِ، لَقَدْ ١٠٤أ

(١) ذكره ابن عطية في «تفسيره» (١/ ٥٢٢).

(٢) ينظر: «الفخر الرازي» (٩/ ٢٤).

(٣) معبد بن أبي معبد الخزاعي. ذكره ابن منده، وذكر سيف في «الفتوح»، والطبري من طريق ابن المثنى بن حارثة لما توجه خالد بن الوليد إلى الشام قاسمه العساكر؛ فكان معبد بن أبي معبد ممَّنْ بقي مع المثنى بن حارثة من الصحابة. ينظر: «الإصابة» (٦/ ١٣٣).

أَجْمَعْنَا الكَرَّةَ إِلَيْهِمْ، قَالَ: فَإِنِّي أَنْهَاكَ عَنْ ذَلِكَ، وَوَاللَّهِ، لَقَدْ حَمَلَنِي مَا رَأَيْتُ عَلَىٰ أَنْ قُلْتُ فِيهِمْ شِعْراً، قَالَ: وَمَا قُلْتَ؟ قَالَ: قُلْتُ[١]: [البسيط]

كَادَتْ تَهُدُّ مِنَ الأَصْوَاتِ رَاحِلَتِي ... إِذْ سَالَتِ الأَرْضُ بِالجُرْدِ الأَبَابِيلِ[٢]
تَرْدِي بِأُسْدٍ كِرَامٍ لاَ تَنَابِلَةٍ ... عِنْدَ اللِّقَاءِ وَلاَ مِيلٍ مَعَازِيلِ[٣]
فَظَلْتُ عَدْواً أَظُنُّ الأَرْضَ مَائِلَةً ... لَمَّا سَمَوْا بِرَئِيسٍ غَيْرِ مَخْذُولِ[٤]

إلى آخر الشِّعْر، فألقى اللَّه الرُّعْبَ في قلوبِ الكفَّارِ، وقالَ صَفْوَانُ بْنُ أُمَيَّةَ[٥]: لاَ تَرْجِعُوا فإني أرَىٰ أنه سيكُونُ للقَوْمِ قِتَالٌ غَيْرُ الذي كَانَ، فنَزَلَتِ الآيةُ في هذا الإلقاء، وهي بَعْدُ متناولَةٌ كلَّ كافرٍ؛ قال الفَخْر[٦]: لأنه لا أحد يخالفُ دِينَ الإِسلام، إلا وَفِي قلبه خَوْفٌ من الرُّعْب، إما عند الحَرْب، وإما عند المُحَاجَّة. انتهى.

وقوله سبحانه: ﴿بما أشركوا﴾، هذه باءُ السَّبَبِ، والسُّلْطَانُ: الحُجَّة والبُرْهَان.

قال * ص *: قوله: ﴿وبِئس﴾، المخصوصُ بالذَّمِّ محذوفٌ، أي: النار [انتهى].

---

(١) ينظر: «السيرة» لابن هشام (٣/ ١٠٣). وبعده:

فقلتُ: ويل ابنِ حَرْبٍ من لقائكمُ ... إذا تَغَطمطت البَطحاء بالجيل
إني نذير لأهل البَسْل ضاحيةً ... لكل ذي إربةٍ منهم ومعقول
من جَيش أحمدَ لاوَخشٍ تنابلة ... وليس يُوصَف ما أنذرتُ بالقِيل

(٢) تهد: تسقط لهول ما رأت من أصوات الجيش وكثرته. والجرد: الخيل العتاق. والأبابيل: الجماعات.

(٣) تردى: تسرع. والتنابلة: القصار. والميل: جمع أميل، وهو الذي لا رمح أولا ترمى معه؛ وقيل: هو الذي لا يثبت على السرج. والمعازيل: الذين لا سلاح معهم.

(٤) العدو: المشي السريع. وسموا: علوا وارتفعوا.

(٥) صفوان بن أمية بن خلف بن وهب بن حذافة بن جدح. أبو وهب، وقيل: أبو أمية القرشي، الجمحي. روى عنه ابنه عبد اللَّه، وعبد اللَّه بن الحارث، وعامر بن مالك، وطاوس. قتل أبوه يوم بدر كافراً. وهرب هو يوم فتح «مكة» ثم عاد إليها بعد أن أخذ أماناً من النبي، وأعار النبي سلاحاً يوم حنين، وحضرها مشركاً، ثم أسلم، وحسن إسلامه، وكان من المؤلفة قلوبهم، وكان من أشراف قريش في الجاهلية وأحد المطعمين.
ينظر ترجمته في: **«أسد الغابة»** (٣/ ٢٣)، و **«الإصابة»** (٣/ ٢٤٦)، و **«الثقات»** (٣/ ١٩١)، و **«نقعة الصديان»** (٣٠٠)، و **«الاستيعاب»** (٢/ ٧١٨)، و **«الاستبصار»** (٩٣، ١١٥)، و **«تجريد أسماء الصحابة»** (١/ ٢٦٦)، و **«الطبقات الكبرى»** (٥/ ٤٤٩)، و **«سير النبلاء»** (٢/ ٥٦٢)، و **«المعرفة والتاريخ»** (١/ ٣٠٩)، و **«التاريخ الكبير»** (٤/ ٣٠٤)، و **«الجرح والتعديل»** (٤/ ١٨٤٦)، و **«الثقات»** (٣/ ١٩١)، و **«الكاشف»** (٢/ ٢٩)، و **«العبر»** (١/ ٥٠)، و **«الأعلام»** (٣/ ٢٠٥)، و **«تهذيب الكمال»** (٢/ ٦٠٨)، و **«تهذيب التهذيب»** (٤/ ٤٢٤)، و **«تقريب التهذيب»** (١/ ٣٦٧).

(٦) ينظر: **«الفخر الرازي»** (٩/ ٢٧).

وقوله سبحانه: ﴿ولَقَدْ صدَقَكُم اللَّه وَعْده إذ تحسونهم بإذنه﴾، جاء الخطَابُ لجميع المؤمنينَ، وإن كانَتِ الأمور التي عاتبهم سبحانه علَيْها، لم يقَعْ فيها جميعُهم؛ ولذلك وجوهٌ من الفصاحةِ، منْها: وعْظ الجميع، وزجْرُه؛ إذ مَنْ لم يفعلْ مُعَدٌّ أنْ يفعل؛ إن لم يزجر، ومنها: السَّتْر والإبقاء علَىٰ من فعل، وكان النبيُّ ﷺ قد وَعَدَ المؤمِنِينَ النَّصْرَ يومَئِذٍ علَىٰ خبر اللَّه؛ إنْ صَبَرُوا وجَدُّوا، فصَدَقَهُم اللَّه وعْدَه؛ وذلك أنَّ النبيَّ ﷺ صَافَّ المشركين يومئذ، ورتَّب الرماة، علَىٰ ما قَدْ ذكَرْناه قَبْلَ هذا، ٱشتعلَتْ نارُ الحَرْب، وأَبْلَىٰ حمزةُ بنُ عَبْدِ المُطَّلِبِ، وأَبُو دُجَانَةَ[1]، وعليٌّ، وعَاصِمُ بْنُ أَبِي الأَقْلَحِ[2]، وغيرُهم، وٱنهزَم المشركُونَ، وقُتِلَ منهم ٱثنانِ وعشْرُونَ رجُلاً، فهذا معنَىٰ قوله عز وجل: ﴿إذ تَحُسُّونَهُمْ بإذنه﴾، والحَسُّ: القتل الذَّريعُ، يقال: حَسَّهُمْ إذا ٱستأصلهم قتْلاً، وحَسَّ البَرْدُ النَّباتَ.

وقوله سبحانه: ﴿حتَّىٰ إذا فشلتم﴾، يحتملُ أنْ تكونَ «حَتَّىٰ» غايةً؛ كأنه قال: إلَىٰ أنْ فشلتم، والأظهر الأقوَىٰ أنَّ «إذا» علَىٰ بابها تحتاجُ إلى الجوابِ، ومَذْهَبُ الخَلِيلِ، وسِيبَوَيْهِ، وفُرْسَانِ الصِّنَاعة؛ أنَّ الجوابَ محذوفٌ يدلُّ عليه المعنَىٰ، تقديرُهُ: ٱنهزمتمْ، ونحوه، والفَشَل: ٱستشعارُ العَجْزِ، وترْكُ الجِدِّ، والتَّنَازُعُ هو الَّذي وقَعَ بَيْنَ الرماةِ، ﴿وَعَصَيْتُمْ﴾: عبارةٌ عن ذَهَابِ مَنْ ذَهَبَ مِنَ الرماة، وتأمَّل (رحمك اللَّه) ما يوجبه الركُونُ إلى الدنيا، وما يَنْشَأُ عنها من الضَّرَرِ، وإذا كان مَثَلُ هؤلاءِ السَّادة علَىٰ رِفْعَتِهِمْ وعظيم منزلتهم، حَصَلَ لهم بسببها مَا حَصَلَ؛ مِنَ الفَشَل والهزيمةِ، فكيف بأمثالنا، وقد حذَّرَ اللَّه عز وجلَّ ونبيُّه ـ عليه السلام ـ من الدُّنْيا وآفاتها؛ بما لا يخفَىٰ علَىٰ ذي لُبٍّ، وقد ذكرنا في هذا «**المُخْتَصَرِ**» جملةً كافيةً لمَنْ وفَّقه اللَّه، وشَرَح صدْره، وقد خرَّج البَغَوِيُّ في «**المُسْنَدِ المُنْتَخَبِ**» له، عن النبيِّ ﷺ/ أَنَّهُ قَالَ: «لاَ تُفْتَحُ الدُّنْيَا عَلَىٰ أَحَدٍ إلاَّ أَلْقَتْ بَيْنَهُمُ العَدَاوَةَ ١٠٤ ب وَالبَغْضَاءَ إِلَىٰ يَوْمِ القِيَامَةِ»[3]. انتهى من «**الكوكب الدري**».

---

(١) أبو دجانة الأنصاري: اسمه سِمَاك بن خرشة، وقيل: ابن أوس بن خرشة، متفق على شهوده بَدْراً. وقال علي: إنه استشهد باليمامة، وأسند ابنُ إسحاق من طريق يزيد بن السكن؛ أنّ رسول اللَّه ﷺ لما التحم القتال ذَبَّ عنه مصعب بن عُمير (يعني يوم أُحد)، حتى قُتِلَ، وأبو دُجانة سِمَاك بن خَرَشة حتى كثرت فيه الجراحة. وقيل: إنه ممن شارك في قتل مسيلمة. ينظر: «**الإصابة**» (٧/ ٩٩ ـ ١٠٠).

(٢) عاصم بن ثابت بن أبي الأقلح، واسم أبي الأقلح: قيس بن عصمة بن النّعمان بن مالك بن أميّة بن صُبيعة بن زيد بن مالك بن عمرو بن عوف، الأنصاريّ، جَدّ عاصم بن عمرو بن الخطاب لأمّه، من السّابقين الأولين من الأنصار. ينظر: «**الإصابة**» (٣/ ٤٦٠).

(٣) أخرجه أحمد (١/ ١٦)، والبزار (٣٦٠٩ـ كشف) من حديث عمر بن الخطاب مرفوعاً.
وقال المنذري في «**الترغيب**» (٤/ ٨٣)، رواه أحمد بإسناد حسن، والبزار، وأبو يعلى.
وقال الهيثمي في «**المجمع**» (١٠/ ٢٣٦): رواه أحمد، والبزار، وأبو يعلى في «**الكبير**»، وإسناده حسن.

وقال ـ عليه السلام ـ للأنْصَارِ لما تعرَّضوا له؛ إذْ سمعوا بقُدُوم أبي عُبَيْدةِ بمالِ البَحْرَيْنِ: «أَبْشِرُوا وَأَمِّلُوا مَا يَسُرُّكُمْ، فَوَاللَّهِ، مَا الفَقْرَ أَخْشَىٰ عَلَيْكُمْ! وَلَكِنِّي أَخْشَىٰ أَنْ تُبْسَطَ الدُّنْيَا عَلَيْكُمْ؛ كَمَا بُسِطَتْ عَلَىٰ مَنْ قَبْلَكُمْ، فَتَنَافَسُوهَا كَمَا تَنَافَسُوهَا، فَتُهْلِكَكُم كَمَا أَهْلَكَتْهُمْ»، أخرجه البخاريُّ ومسلمٌ والترمذيُّ، واللفظ له، وقال: هذا حديثٌ صحيحٌ[١]. انتهى.

واعلم (رحمك اللَّه) أنَّ تيسير أسْبَابِ الدُّنيا مع إعراضك عن أمر آخرتك، ليس ذلك من علاماتِ الفَلاَحِ؛ وقد روى ابنُ المُبَارك في «**رقائقه**»، قال: أخبرنا ابْنُ لَهِيعَةَ[٢]، قال: حدَّثني سعيدُ بنُ أَبِي سَعِيدٍ[٣]؛ أنَّ رجُلاً قَالَ: يَا رَسُولَ اللَّهِ، كَيْفَ لِي أَنْ أَعْلَمَ كَيْفَ أَنَا؟ قَالَ: «إِذَا رَأَيْتَ كُلَّمَا طَلَبْتَ شَيْئاً مِنْ أَمْرِ الآخِرَةِ، وَٱبْتَغَيْتَهُ، يُسِّرَ لَكَ، وَإِذَا أَرَدتَّ شَيْئاً مِنَ الدُّنْيَا، وَٱبْتَغَيْتَهُ، عُسِّرَ عَلَيْكَ، فَأَنْتَ عَلَىٰ حَالِ حَسَنَةٍ، وَإِذَا رَأَيْتَ كُلَّمَا طَلَبْتَ شَيْئاً مِنْ أَمْرِ الآخِرَةِ، وٱبْتَغَيْتَهُ، عُسِّرَ عَلَيْكَ، وَإِذَا أَرَدتَّ شَيْئاً مِنْ أَمْرِ الدُّنْيَا، وَٱبْتَغَيْتَهُ، يُسِّرَ لَكَ، فَأَنْتَ عَلَىٰ حَالِ قَبِيحَةٍ»[٤]. انتهى، فتأمَّله راشداً، وقولَه: ﴿من بعد ما أراكم ما تحبُّون﴾، يعني: هزيمةَ المشركين، قال الزُّبَيْر[٥]: واللَّه، لَقَدْ رأيتُنِي أَنْظُرُ إِلَىٰ خَدَمِ هِنْدِ بنْتِ عُتْبَةَ[٦]،

---

(١) تقدم تخريجه.

(٢) عبد اللَّه بن لهيعة بن عقبة الحضرمي الغافقي، أبو عبد الرحمن المصري، قاضيها وعالمها. عن عطاء، والأعرج، وعكرمة، وخلق. وعنه شعبة، وعمرو بن الحارث، والليث، وابن وهب، وخلق. قال أحمد: احترقت كتبه وهو صحيح الكتاب. قال مسلم: تركه وكيع ويحيى القطان وابن مهدي. قال يحيى بن بكير: مات سنة ١٧٤هـ.
ينظر: «**خلاصة تهذيب الكمال**» (٢/ ٩٢)، و «**تهذيب الكمال**» (٢/ ٧٢٧)، و «**الكاشف**» (٢/ ١٢٢)، و «**ميزان الاعتدال**» (٢/ ٤٧٥، ٤٨٣)، و «**طبقات ابن سعد**» (٧/ ٢٠٤).

(٣) سعيد بن أبي سَعِيد المَقْبُرِي، أبو سعيد المدني، أرسل عن أم سلمة، وعن أبيه، وأبي هريرة، وأبي سعيد، وأنس، وخلق. وعنه عمرو بن شعيب، وأيوب بن موسى، وعبيد اللَّه بن عمر، والليث، وهو أثبت الناس فيه، قال ابن خِرَاش: ثقة جليل، قال الواقدي: اختلط قبل موته بثلاث سنين. قال ابن سعد: مات سنة ثلاث وعشرين، وقال أبو عبيد: سنة خمس وعشرين ومائة.
ينظر: «**تهذيب الكمال**» (١/ ٤٩٠)، و «**الثقات**» (٤/ ٢٧٨)، و «**الخلاصة**» (١/ ٣٨٠)، و «**لسان الميزان**» (٧/ ٢٢٩).

(٤) أخرجه ابن المبارك في «**الزهد**» (ص ٢٩) رقم (٨٨) ووقع في «**الزهد**»: «شعيب بن أبي سعيد».

(٥) أخرجه الطبري (٣/ ٤٧٠) برقم (٨٠٠٨)، وذكره ابن عطية (١/ ٥٢٥).

(٦) هند بنت عُتبة بن ربيعة بن عبد شمس بن عبد مناف القُرَشيَّة، والدة معاوية بن أبي سفيان، شهدت أُحُداً، وفعلت ما فعلت بحمزة، ثم كانت تؤلِّبُ على المسلمين إلى أن جاءَ اللَّهِ بالفتح فأسلم زَوْجُها ثم أسلمت هي يوم الفتح؛ وقصَّتُهما (في قولها عند بيعة النساء: ﴿ولا يَسْرِقْنَ وَلاَ يَزْنِينَ﴾؛ فقالت: وَهَلْ تَزْنِي الحرّة؟)
ينظر: «**الإصابة**» (٨/ ٣٤٦).

وصواحِبِهَا مشَمِّراتٍ هَوَارِبَ، ما دُونَ أَخْذِهِنَّ قليلٌ، ولا كثيرٌ؛ إذ مالَتِ الرماةُ إلى العَسْكَر حين كَشَفْنَا القَوْمَ عَنه، يريدون النَّهْبَ، وخَلَّوْا ظهورَنَا للخَيْلِ، فَأُوتِينَا مِنْ أَدْبَارنا، وصَرَخَ صَارِخٌ أَلاَ إِنَّ محمَّداً قد قُتِلَ، وٱنْكَفَأَ علينا القومُ.

وقوله سبحانه: ﴿منكم مَنْ يريدُ الدنيا﴾، يعني بهم الذين حَرَصُوا على الغنيمة، وكان المالُ همَّهم؛ قاله ابنُ عَبَّاسٍ[1]، وسائرُ المفسِّرين، وقال عبدُ اللَّهِ بْنُ مسْعود: ما كنتُ أرى أنَّ أحداً مِنْ أصحاب النبيِّ ﷺ يريدُ الدنيا؛ حتى نَزَلَ فينا يَوْمَ أُحُدٍ: ﴿مِنْكُمْ مَنْ يُرِيدُ الدُّنْيَا﴾[2].

وقوله سبحانه: ﴿ومنكم من يريد الآخرة﴾ إخبارٌ عن ثبوتِ مَنْ ثَبَتَ من الرُّماة، مع عبد اللَّه بن جُبَيْر؛ ٱمتثالاً للأمْر حتى قُتِلُوا، ويدخلُ في هذا أَنَسُ بْنُ النَّضْر، وكلُّ من جَدَّ ولم يَضْطَرِبْ من المؤمنين.

﴿۞ إِذْ تُصْعِدُونَ وَلَا تَلْوُونَ عَلَىٰٓ أَحَدٍ وَٱلرَّسُولُ يَدْعُوكُمْ فِىٓ أُخْرَىٰكُمْ فَأَثَٰبَكُمْ غَمًّۢا بِغَمٍّ لِّكَيْلَا تَحْزَنُوا۟ عَلَىٰ مَا فَاتَكُمْ وَلَا مَآ أَصَٰبَكُمْ ۗ وَٱللَّهُ خَبِيرٌۢ بِمَا تَعْمَلُونَ ﴿١٥٣﴾ ثُمَّ أَنزَلَ عَلَيْكُم مِّنۢ بَعْدِ ٱلْغَمِّ أَمَنَةً نُّعَاسًا يَغْشَىٰ طَآئِفَةً مِّنكُمْ ۖ وَطَآئِفَةٌ قَدْ أَهَمَّتْهُمْ أَنفُسُهُمْ يَظُنُّونَ بِٱللَّهِ غَيْرَ ٱلْحَقِّ ظَنَّ ٱلْجَٰهِلِيَّةِ ۖ يَقُولُونَ هَل لَّنَا مِنَ ٱلْأَمْرِ مِن شَىْءٍ ۗ قُلْ إِنَّ ٱلْأَمْرَ كُلَّهُۥ لِلَّهِ ۗ يُخْفُونَ فِىٓ أَنفُسِهِم مَّا لَا يُبْدُونَ لَكَ ۖ يَقُولُونَ لَوْ كَانَ لَنَا مِنَ ٱلْأَمْرِ شَىْءٌ مَّا قُتِلْنَا هَٰهُنَا ۗ قُل لَّوْ كُنتُمْ فِى بُيُوتِكُمْ لَبَرَزَ ٱلَّذِينَ كُتِبَ عَلَيْهِمُ ٱلْقَتْلُ إِلَىٰ مَضَاجِعِهِمْ ۖ وَلِيَبْتَلِىَ ٱللَّهُ مَا فِى صُدُورِكُمْ وَلِيُمَحِّصَ مَا فِى قُلُوبِكُمْ ۗ وَٱللَّهُ عَلِيمٌۢ بِذَاتِ ٱلصُّدُورِ ﴿١٥٤﴾ إِنَّ ٱلَّذِينَ تَوَلَّوْا۟ مِنكُمْ يَوْمَ ٱلْتَقَى ٱلْجَمْعَانِ إِنَّمَا ٱسْتَزَلَّهُمُ ٱلشَّيْطَٰنُ بِبَعْضِ مَا كَسَبُوا۟ ۖ وَلَقَدْ عَفَا ٱللَّهُ عَنْهُمْ ۗ إِنَّ ٱللَّهَ غَفُورٌ حَلِيمٌ ﴿١٥٥﴾﴾

وقوله تعالى: ﴿إِذْ تُصْعِدُونَ ولا تلوون على أحد﴾ العامل في إذ قوله: «عفا»، وقراءة[3] الجمهور «تصعدون» (بضم التاء، وكسر العين)؛ من: أَصْعَدَ، ومعناه: ذَهَبَ في الأَرْضِ، والصعيدُ: وجهُ الأرض، فـ «أَصْعَدَ»: معناه: دَخَلَ في الصَّعيد؛ كما أنَّ «أَصْبَحَ»: دخل في الصَّبَاحِ.

---

(١) أخرجه الطبري في «تفسيره» (٣/ ٤٧٢) برقم (٨٠٢٣) بنحوه، وذكره ابن عطية في «تفسيره» (١/ ٥٢٥)، والسيوطي في «الدر المنثور» بنحوه (٢/ ١٥٢)، وعزاه لابن جرير.

(٢) أخرجه الطبري في «تفسيره» (٣/ ٤٧٢) برقم (٨٠٢٣)، وذكره البغوي في «تفسيره» (١/ ٣٦٢)، وابن عطية (١/ ٥٢٥)، والسيوطي في «تفسيره» (٢/ ١٥٢).

(٣) ينظر: «المحرر الوجيز» (١/ ٥٢٥)، و «البحر المحيط» (٣/ ٨٩)، و «الدر المصون» (٢/ ٢٣٣).

وقوله سبحانه: ﴿ولا تَلْوُونَ علَىٰ أحد﴾ مبالغةٌ في صفةِ الاِنهزام، وقرأ حُمَيْدُ بْنُ قَيْسٍ[١]: «عَلَىٰ أُحُدٍ» (بضم الألف والحاء)، يريد الجَبَلَ، والمَعنِيُّ بذلك نبيُّ اللَّه ﷺ؛ لأنه كان على الجَبَلِ، والقراءةُ الشهيرةُ أقوَىٰ؛ لأنَّ النبيَّ ﷺ لم يكُنْ علَى الجَبَلِ إلاَّ بعد ما فَرَّ الناسُ، وهذه الحالُ مِنْ إصعادهم إنَّما كانتْ، وهو يدعوهم، ورُوِيَ أنَّه كان يُنَادِي ﷺ: «إلَيَّ، عِبَادَ اللَّهِ»، والناسُ يفرُّون، وفي قوله تعالى: ﴿في أُخْرَاكُمْ﴾: مدْح له ﷺ؛ فإن ذلك هو موقِفُ الأبطالِ في أعْقَابِ النَّاس؛ ومنه قولُ الزُّبَيْرِ بْنِ باطا[٢]: ما فَعَل مقدِّمتُنا إذَا حَمَلْنا، وحَامِيَتُنَا إذَا فَرَرْنَا؛ وكذلك كَانَ ﷺ أشْجَعَ الناسِ؛ ومنه قولُ سَلَمَةَ بْنِ الأَكْوَعِ[٣]/ : كِنَّا إذا احْمَرَّ البَأْسُ، اتَّقَيْنَاهُ برَسُولِ الله ﷺ. ١٠٥أ

وقوله تعالى: ﴿فأثابكم﴾: معناه: جازاكُمْ علَىٰ صنيعكم، واختلف في معنَىٰ قوله تعالى: ﴿غمًّا بغم﴾، فقال قوم: المعنى: أثابكم غَمًّا بسبب الغمِّ الذي أدخلتموه علَىٰ رسول الله ﷺ وسائرِ المسلمينَ بفَشَلكم، وتَنَازُعِكم، وعِصْيَانكم. قال قتادة، ومجاهد: الغَمُّ **الأول**: أنْ سَمِعُوا ألاَ إنَّ محمَّداً قد قُتِلَ، **والثاني**: القَتْلُ والجِرَاح[٤].

وقوله تعالى: ﴿لِكَيْلاَ تحزنوا علَىٰ ما فاتكم﴾، أي: من الغنيمة، ولا ما أصابكم، أي: من القَتْل والجِرَاح، وذُلِّ الاِنهزام، واللامُ من قوله: «لكَيْ لاَ» متعلِّقة بـ «أثَابَكُمْ»، المعنى: لتعلموا أنَّ ما وقَعَ بكُمْ إنما هو بجنايَتِكُمْ، فأنتم آذيتم أنفسكم، وعادةُ البَشَر أنَّ جانِيَ الذنْبِ يَصْبِرُ للعقوبة، وأكْثَرُ قَلَقِ المعاقَبِ وحُزْنِهِ، إنما هو مع ظَنِّه البراءةَ بنَفْسه، ثم ذكر سبحانه أمْرَ النُّعَاس الذي أَمَّنَ به المؤمنِينَ، فغشي أهْلَ الإخلاص، قُلْتُ: وفي **صحيح البخاريِّ**»، عن أنسٍ؛ أنَّ أبَا طَلْحَةَ قَالَ: غَشِيَنَا النُّعَاسُ، ونَحْنُ فِي مَصَافِّنَا يَوْمَ أُحُدٍ، قَالَ:

---

(١) ينظر: «**المحرر الوجيز**» (١/ ٥٢٦)، و «**البحر المحيط**» (٣/ ٩٠)، و «**الدر المصون**» (١/ ٢٣٤).

(٢) قال السهيلي: «هو الزبير، بفتح الزاي وكسر الباء، جد الزبير بن عبد الرحمن المذكور في «**الموطأ**» في كتاب النكاح. واختلف في الزبير بن عبد الرحمن؛ فقيل: الزبير، بفتح الزاي وكسر الباء، كما سمي جده، وقيل: الزبير».

(٣) سَلَمة بن عَمْرو بن الأكوع، واسم الأكوع سِنَان بن عبد اللَّه. وقيل: اسم أبيه وهب، وقيل غير ذلك. أولُ مشاهده «الحُدَيبية»، وكان من الشجعان، ويسبق الفرس عَدْواً، وبايع النبيّ ﷺ عند الشَّجرة على الموت. ينظر: «**طبقات ابن سعد**» (٤/ ٣٠٥)، و «**الإصابة**» (٣/ ١٢٧)، و «**أسد الغابة**» (ت ٢١٧٩)، و «**طبقات خليفة**» (٦٨٩)، و «**الخلاصة**» (١٢٦)، و «**تهذيب الأسماء واللغات**» (١/ ١/ ٢٢٩)، و «**تهذيب التهذيب**» (٤/ ١٥٠).

(٤) أخرجه الطبري في «**تفسيره**» (٣/ ٤٧٩) برقم (٨٠٥٩)، (٨٠٦١)، وذكره ابن عطية في «**تفسيره**» (١/ ٥٢٦).

فَجَعَلَ سَيْفِي يَسْقُطُ مِنْ يَدِي وآخُذُهُ، وَيَسْقُطُ وَآخُذُهُ[١]، ونحوه عن الزُّبَيْر[٢]، وابنِ مسْعود[٣]، «والواوُ» في قوله: ﴿وطائفةٌ قَدْ أهمَّتهم أنفسهم﴾، واو الحال، ذَهَب أكثر المفسِّرين إلى أنَّ اللفظة من الهَمِّ الذي هو بمعنَى الغَمِّ والحُزْن.

وقوله سبحانه: ﴿يظنون باللَّه غير الحقِّ﴾: معناه: يظنُّون أنَّ دين الإِسلام ليس بحقٍّ، وأنَّ أمر محمَّد ﷺ يضمحلُّ.

قلْتُ: وقد وردَتْ أحاديثُ صِحَاحٌ في الترغيبِ في حُسْن الظَّنِّ باللَّه عزَّ وجلَّ، ففي «**صحيح مُسْلِم**»، وغيره، عن النبيِّ ﷺ حاكِياً عن اللَّه عزَّ وجلَّ يقولُ سبْحَانه: «أَنَا عِنْدَ ظَنِّ عَبْدِي بِي...»[٤] الحديثَ، وقال ابْنُ مَسْعود: واللَّه الَّذِي لاَ إِله غيره، لا يُحْسِنُ أَحَدٌ الظنَّ باللَّه عزَّ وجلَّ إلا أعطاه اللَّهُ ظنَّه، وذلك أنَّ الخَيْر بيده، وخرَّج أبو بَكْرِ بْنُ الخَطِيب بسنده، عن أَنَسٍ؛ أنَّ النبيَّ ﷺ قَالَ: «مِنْ حُسْنِ عِبَادَةِ المَرْءِ حُسْنُ ظَنِّهِ»[٥] اهـ. وقوله:

---

(١) أخرجه البخاري (٧/ ٤٢٢)، كتاب «المغازي»، باب: ﴿ثم أنزل عليكم من بعد الغم﴾، حديث (٤٠٦٨)، (٨/ ٧٦) كتاب «التفسير»، باب ﴿أمنة نعاساً﴾، حديث (٤٥٦٢)، والترمذي (٥/ ٢٢٩ـ ٢٣٠) كتاب «التفسير»، باب ومن سورة آل عمران، حديث (٣٠٠٨)، وأحمد (٤/ ٢٩)، وابن حبان (٧١٨٠)، والطبري في «**تفسيره**» (٣/ ٤٨٤) رقم (٨٠٧٥، ٨٠٧٦)، والطبراني في «**الكبير**» (٥/ ٩٥ ـ ٩٦) رقم (٤٦٩٩، ٤٧٠٠)، والبيهقي في «**دلائل النبوة**». (٣/ ٢٧٣ـ ٢٧٤) كلهم من طريق قتادة عن أنس به.
وقال الترمذي: حسن صحيح.
وأخرجه الترمذي (٥/ ٢٢٩)، كتاب «التفسير»، باب ومن سورة آل عمران، حديث (٣٠٠٧)، وابن سعد في «**الطبقات**» (٣/ ٥٠٥)، وابن أبي شيبة (١٤/ ٤٠٦ـ ٤٠٧)، والطبري في «**تفسيره**» (٣/ ٤٨٣ـ ٤٨٤) رقم (٨٠٧٤)، والحاكم (٢/ ٢٩٧)، والبيهقي في «**الدلائل**» (٣/ ٢٧٢)، وأبو نعيم في «**الدلائل**» ص (٣٦٧) كلهم من طريق حماد بن سلمة عن ثابت عن أنس به.
وقال الترمذي: حديث حسن صحيح.
وأخرجه ابن سعد (٣/ ٥٠٥)، والطبري في «**تفسيره**» (٣/ ٤٨٣) رقم (٨٠٧٣) من طريق حميد عن أنس.
والحديث ذكره السيوطي في «**الدر المنثور**» (٢/ ١٥٥)، وزاد نسبته إلى عبد بن حميد، وابن المنذر، وابن أبي حاتم، وأبي الشيخ، وابن مردويه.
وللحديث شاهد من حديث الزبير بن العوام: أخرجه الترمذي (٥/ ٢٢٩) كتاب «التفسير»، باب ومن سورة آل عمران، حديث (٣٠٠٧) من طريق هشام بن عروة عن أبيه عن الزبير به بنحو حديث أنس.

(٢) ينظر الحديث السابق.

(٣) ينظر الحديث السابق.

(٤) تقدم تخريجه.

(٥) تقدم تخريجه.

﴿ظَنَّ الجَاهِلِيَّةِ﴾: ذهب الجمهورُ إِلَىٰ أنَّ المراد مدَّة الجاهليَّة القديمَة قَبْل الإِسلام، وهذا كقوله سبحانه: ﴿حَمِيَّةَ الجَاهِلِيَّةِ﴾ [الفتح: ٢٦] و ﴿تَبَرُّجَ الجَاهِلِيَّةِ﴾ [الأحزاب: ٣٣] وذهب بعضُ المفسِّرين إِلى أنَّ المراد في هذه الآيةِ ظَنُّ الفِرْقَةِ الجاهليَّة، وهم أبو سُفْيَانَ ومن معه، قال قتادة وابْنُ جُرَيْج: قيل لعبد اللَّه بْن أُبَيٍّ ٱبْنِ سَلُولَ: قُتِلَ بَنُو الخَزْرَجِ، فَقَالَ: وهلْ لنا من الأمْرِ من شَيْء، يريدُ أنَّ الرأْيَ ليس لنا، ولو كان لَنَا منْهُ شيْءٌ، لسمع مَنْ رأينا، فلم يَخْرُجْ، فلم يُقْتَلْ أحدٌ منا.

وقوله[1] سبحانه: ﴿قل إِنَّ الأمر كُّله للَّه﴾ اعتراضٌ أثناء الكلامِ فصيحٌ، ومضمَّنه الردُّ عليهم، وقوله سبحانه: ﴿يُخْفُونَ في أنفسهم ما لا يُبْدُونَ لك. . .﴾ الآيَةَ: أخبر تعالَىٰ عنهم على الجُمْلة دُونَ تَعْيين، وهذه كانَتْ سُنَّتَهُ في المنافقينَ، لا إِله إِلا هو.

وقوله سبحانه: ﴿يقولون لو كان لنا مِنَ الأمْرِ شَيْءٌ مَا قُتِلْنَا ههنا﴾ هي مقالةٌ سُمِعَتْ من مُعَتِّبِ بْنِ قُشَيْرٍ المغموصِ[2] عليه بالنِّفَاق، وباقي الآية بيِّن.

وقوله تعالى: ﴿وليبتلي اللَّه ما في صدوركم﴾: اللام في «ليبتلي» متعلِّقة بفعلٍ
١٠٥ ب متأخِّرٍ، تقديره: وليبتليَ وليمحِّصَ فعْلَ هذه الأمور الواقعة، والابتلاءُ هنا/ الاِختبار.

وقوله سبحانه: ﴿إِن الذين تَوَلَّوْا منكُمْ يوم ٱلْتَقَى الجَمْعَانِ﴾ قال عُمَرُ (رضي اللَّه عنه): المرادُ بهذه الآية جميعُ مَنْ تولَّىٰ ذلك اليَوْمَ عن العدُوِّ[3].

وقيل: نزلَتْ في الذين فَرُّوا إِلى المدينةِ.

---

(١) ذكره ابن عطية في تفسيره (١/ ٥٢٨)، والسيوطي في «الدر المنثور» (٢/ ١٥٦)، وعزاه لابن جرير، وابن المنذر عن ابن جريج.

(٢) مُعَتِّب بن قُشَير بن مُليل بن زيد بن العطاف بن ضبيعة بن زيد بن مالك بن عوف بن عمرو بن عوف بن الأوس، الأنصاريّ، الأوسيّ.

ذكروه فيمن شهد العقبة. وقيل: إنه كان منافقاً، وإنه الذي قال يوم أُحد: ﴿لَوْ كَانَ لَنَا مِنَ الأمْرِ شَيْءٌ ما قُتِلْنا هَاهُنَا﴾ [آل عمران: ١٥٤] وقيل: إنه تاب.

وقد ذكره ابْنُ إِسحَاقَ فيمن شهد بدراً.

ينظر: «الإصابة» (٦/ ١٣٧)، و «أسد الغابة» ت (٥٠١٧)، و «الاستيعاب» ت (٢٤٨٥)، و «المؤتلف والمختلف» (٢١٩).

(٣) ذكره ابن عطية في «تفسيره» (١/ ٥٢٩)، والسيوطي في «الدر المنثور» (٢/ ١٥٧)، وعزاه لابن جرير عن كليب عنه به.

قال ابنُ زَيْد: فلا أدْري، هل عُفِيَ عن هذه الطائفةِ خاصَّة، أمْ عن المؤمنين جميعاً[١].

وقوله تعالى: ﴿إنما ٱستزلَّهم الشيطانُ ببَعْضِ ما كَسَبُوا﴾: ظاهره عند جمهور المفسِّرين: أنه كانَتْ لهم ذنوبٌ عاقبهم اللَّه علَيْها بتَمْكين الشيطان من ٱستزْلاَلِهِمْ بوسوسَتِهِ وتخويفِهِ، والفرَارُ مِنَ الزَّحْفِ[٢] من الكبائر؛ بإجماعٍ فيما عَلِمْتُ، وقَدْ عده ﷺ في السَّبْعِ المُوبِقَاتِ[٣].

﴿يَٰٓأَيُّهَا ٱلَّذِينَ ءَامَنُواْ لَا تَكُونُواْ كَٱلَّذِينَ كَفَرُواْ وَقَالُواْ لِإِخْوَٰنِهِمْ إِذَا ضَرَبُواْ فِى ٱلْأَرْضِ أَوْ كَانُواْ غُزًّى لَّوْ كَانُواْ عِندَنَا مَا مَاتُواْ وَمَا قُتِلُواْ لِيَجْعَلَ ٱللَّهُ ذَٰلِكَ حَسْرَةً فِى قُلُوبِهِمْ ۗ وَٱللَّهُ يُحْىِۦ وَيُمِيتُ ۗ وَٱللَّهُ بِمَا تَعْمَلُونَ بَصِيرٌ ﴿١٥٦﴾ وَلَئِن قُتِلْتُمْ فِى سَبِيلِ ٱللَّهِ أَوْ مُتُّمْ لَمَغْفِرَةٌ مِّنَ ٱللَّهِ وَرَحْمَةٌ خَيْرٌ مِّمَّا يَجْمَعُونَ ﴿١٥٧﴾ وَلَئِن مُّتُّمْ أَوْ قُتِلْتُمْ لَإِلَى ٱللَّهِ تُحْشَرُونَ ﴿١٥٨﴾﴾

وقوله تعالى: ﴿يَأيها الذين آمنوا لا تكُونُوا كالذين كَفَرُوا وقالوا لإخوانهم...﴾ الآية: نَهَى اللَّه المؤمنِينَ؛ أنْ يكونوا مثل الكفَّار المنافقين في هذا المعتقَدِ الفاسِدِ الذي هو أنَّ من سافر في تجارةٍ ونحوها، ومَنْ قَاتَلَ فَقُتِلَ، لو قعد في بَيْته لعاش، ولم يَمُتْ في ذلك الوَقْتِ الذي عَرَّض فيه نَفْسه للسَّفَر أو للقِتَال، وهذا هو مُعْتَقَدُ المعتزلة في القَوْل بالأَجَلَيْنِ، أو نحو منْه، وصرَّح بهذ المقالة عَبْدُ اللَّهِ بْنُ أَبِيٍّ المُنَافِقُ، وأصحابه؛ قاله مجاهد

---

(١) ذكره ابن عطية (١/ ٥٣٠).

(٢) قال اللَّه تعالى: ﴿يا أَيُّهَا الَّذِينَ آمَنُوا إِذَا لَقِيْتُمُ الَّذِينَ كَفَرُوا زَحْفاً فَلاَ تُولُّوهُمُ الأَدْبَارَ * وَمَنْ يُوَلِّهِمْ يَوْمَئِذٍ دُبُرَهُ إِلاَّ مُتَحَرِّفاً لِقِتَالٍ أَوْ مُتَحَيِّزاً إِلَى فِئَةٍ فَقَدْ بَاءَ بِغَضَبٍ مِنَ اللَّهِ وَمَأْوَاهُ جَهَنَّمُ وَبِئْسَ المَصِيْرُ﴾ [الأنفال: ١٥ـ ١٦] في هذه الآية ينهى اللَّه المؤمنين عن الفرار من الكفار إذا التقوا بهم في القتال، وحكمة ذلك أن الفرار كبير المفسدة وخيم العاقبة؛ لأن الفارّ يكون كالحجر يسقط من البناء.، فيتداعى ويختل نظامه؛ لهذا عدّ الشارع الحكيم الفرار من الزحف من أكبر الجنايات، وقد توعد اللَّه المقاتلين الذين يولون العدوّ ظهورهم، فقال: ﴿وَمَنْ يُوَلِّهِمْ يَوْمَئِذٍ دُبُرَهُ﴾... الآية.

وفي الفرار من العدو عار يجعل الحياة بغيضة عند النفوس الأبيّة، قال يزيد بن المهلّب: «واللَّه إني لأكره الحياة بعد الهزيمة».

وقال بعض العلماء: إن هذا النهي خاصّ بوقعة بدر. وبه قال نافع والحسن وقتادة، ويزيد بن أبي حبيب، والضحاك، ونسب إلى أبي حنيفة كما حكاه القرطبي.

وقال الجمهور (وهو المروي عن ابن عبّاس): إن تحريم الفرار من الصف عند الزحف باقٍ إلى يوم القيامة في كل قتال يلتقي فيه المسلمون والكفار.

(٣) تقدم تخريجه.

وغيره[١]، والضَّرْبُ في الأرض: السيرُ في التِّجَارة، وغُزًّى: جمعُ غازٍ.

وقوله تعالى: ﴿ليجعل اللَّه ذلك﴾ الإشارةُ بـ «ذَلِكَ» إلى هذا المعتقد الَّذى جعله اللَّه حَسْرةً لهم؛ لأن الذي يتيقن أنَّ كل قَتْل ومَوْت، إنما هو بأجَلٍ سابقٍ يجدُ برد اليأسِ والتسليم للَّه سبحانه على قلبه، والذي يَعْتَقِدُ أنَّ حميمه لو قعد في بَيْته، لم يَمُتْ، يتحسَّر ويتلهَّف؛ وعلى هذا التأويل، مَشَى المتأوِّلونَ، وهو أظهرُ مَا في الآية، والتحسُّرُ: التلهُّفُ على الشي، والغَمُّ به.

وقوله سبحانه: ﴿واللَّه بما تَعْمَلُونَ بصيرٌ﴾ توكيدٌ للنهي في قوله: ﴿لا تكونوا﴾ ووعيدٌ لمن خالفه، ووَعْدٌ لمن آمتثله.

وقوله سبحانه: ﴿وَلَئِنْ قُتِلْتُمْ في سبيل اللَّه أو مُتُّمْ﴾ اللامُ في ﴿وَلَئِنْ قُتِلْتُمْ﴾ هي المؤذنةُ بمَجِيءِ القَسَم، واللامُ في قوله: ﴿لَمَغْفِرَةٌ﴾ هي المتلقِّية للقَسَم، والتقديرُ: واللَّهِ، لمغفرةٌ وترتُّب المَوْتُ قبل القَتْل في قوله تعالى: ﴿ما ماتُوا ومَا قُتِلُوا﴾؛ مراعاةً لترتُّب الضَّرْب في الأرض والغَزْو، وقدَّم القَتْل هنا؛ لأنَّه الأشرف الأهمُّ، ثم قدَّم المَوْتَ في قوله تعالى: ﴿ولئن مُتُّم أو قتلتم﴾؛ لأنها آية وعظٍ بالآخرةِ والحَشْرِ، وآيةُ تزهيدٍ في الدنْيَا والحَيَاةِ، وفي الآيةِ تحقيرٌ لأمر الدنيا، وحضٌّ على طَلَبِ الشهادةِ، والمعنَىٰ: إذا كان الحَشْر لا بُدَّ في كِلاَ الأمْرَيْن، فالمضيُّ إليه في حالِ شهادةٍ أَوْلَىٰ؛ وعَنْ سَهْلِ بْنِ حُنَيْفٍ[٢]، أنَّ النبيَّ ﷺ قَالَ: «مَنْ سَأَلَ اللَّهَ الشَّهَادَةَ بِصدْقٍ، بَلَّغَهُ اللَّهُ مَنَازِلَ الشُّهَدَاءِ، وَإِنْ مَاتَ عَلَىٰ فِرَاشِهِ»، رواه الجماعةُ إلاَّ البخاريَّ[٣]، وعن أنَسٍ قال: قَالَ رَسُولُ اللَّهِ ﷺ:

---

(١) ذكره ابن عطية (١/ ٥٣٠)، والسيوطي في «**الدر المنثور**» (٢/ ١٥٨)، وعزاه للفريابي، وعبد بن حميد، وابن جرير، وابن المنذر، وابن أبي حاتم عن مجاهد.

(٢) سهل بن حنيف بن واهب بن العُكيم بن ثعلبة. قيل: أبو الوليد، وأبو ثابت، وأبو سعيد، وقيل: أبو سعد. أو أبو عبد اللَّه. الأوسي. الأنصاري. بدري شهد المشاهد كلها مع رسول اللَّه، وثبت يوم أحد، وكان يرمي بالنبل عن رسول اللَّه. وصحب علي بن أبي طالب، واستخلفه عليّ على «المدينة» حين سار إلى «البصرة»، وشهد معه «صفين»، وولاه بلاد فارس. روى عنه أبناه أبو أمامة، وعبد الملك. وروى عنه عبيد بن السباق، وأبو وائل، وعبد الرحمن بن أبي ليلى. مات بـ «الكوفة» سنة (٣٨هـ).
وينظر: «**أسد الغابة**» (٢/ ٤٧٠)، و «**الإصابة**» (٣/ ١٣٩)، و «**الثقات**» (٣/ ١٦٩)، و «**تجريد أسماء الصحابة**» (١/ ٢٤٣)، و «**الاستيعاب**» (٢/ ٦٦٢)، و «**بقي بن مخلد**» (٧٨، ٩٠٣).

(٣) أخرجه مسلم (٣/ ١٥١٧)، كتاب «الإمارة»، باب استحباب طلب الشهادة في سبيل اللَّه تعالى، حديث (١٥٧/ ١٩٠٩)، وأبو داود (١/ ٤٧٦)، كتاب «الصلاة»، باب في الاستغفار، حديث (١٥٢٠)، والترمذي (٤/ ١٨٣)، كتاب «فضائل الجهاد»، باب ما جاء فيمن سأل الشهادة، حديث (١٦٥٣)، =

«مَنْ طَلَبَ الشَّهَادَةَ صَادِقاً، أُعْطِيهَا، وَلَوْ لَمْ تُصِبْهُ»[١]، انفرد به مُسْلم. انتهى من «**سلاح المؤمن**».

﴿فَبِمَا رَحْمَةٍ مِّنَ ٱللَّهِ لِنتَ لَهُمْ ۖ وَلَوْ كُنتَ فَظًّا غَلِيظَ ٱلْقَلْبِ لَٱنفَضُّوا۟ مِنْ حَوْلِكَ ۖ فَٱعْفُ عَنْهُمْ وَٱسْتَغْفِرْ لَهُمْ وَشَاوِرْهُمْ فِى ٱلْأَمْرِ ۖ فَإِذَا عَزَمْتَ فَتَوَكَّلْ عَلَى ٱللَّهِ ۚ إِنَّ ٱللَّهَ يُحِبُّ ٱلْمُتَوَكِّلِينَ ﴿١٥٩﴾ إِن يَنصُرْكُمُ ٱللَّهُ فَلَا غَالِبَ لَكُمْ ۖ وَإِن يَخْذُلْكُمْ فَمَن ذَا ٱلَّذِى يَنصُرُكُم مِّنۢ بَعْدِهِۦ ۗ وَعَلَى ٱللَّهِ فَلْيَتَوَكَّلِ ٱلْمُؤْمِنُونَ ﴿١٦٠﴾﴾

وقوله سبحانه: ﴿فبما رحمةٍ مِنَ اللَّه لِنْتَ لَهُمْ﴾: معناه: فبرحمةٍ، قال القُشَيْرِيُّ في «**التحبير**»: واعلَمْ أنَّ اللَّه سبحانه يحبُّ من عباده مَنْ يرحم خَلْقه، ولا يرحم العبد إلاَّ إذا رحمه اللَّه سبحانَهُ، قال اللَّه تعالى لنبيِّه ـ عليه السلام ـ: ﴿فَبِمَا رَحْمَةٍ مِن اللَّهِ لِنْتَ لَهُمْ﴾. انتهى.

قال * ع[٢] *: ومعنى هذه الآيةِ التقريعُ لكلِّ مَنْ أخلَّ يومَ أُحُدٍ بمَرْكزه، أي: كانوا يستحقُّون الملام منْكَ، ولكنْ برحمةٍ منه سُبْحَانه/ لِنْتَ لهم، وجَعَلَكَ على خُلُقٍ عظيم، ١٠٦أ وبعَثَكَ لتتميم محاسنِ الأخلاق، ولو كُنْتَ فظًّا غليظَ القَلْب، لانفضوا مِنْ حولك، وتفرَّقوا عَنْكَ، والفَظُّ: الجافِي في مَنْطِقِهِ وَمَقاطِعِهِ، وفي صفته ﷺ في الكُتُب المُنزَّلة: «لَيْسَ بِفَظٍّ ولا غَلِيظٍ وَلاَ صَخَّابٍ فِي الأَسْوَاقِ»[٣]، والفَظَاظة: الجَفْوة في المعاشرة قولاً وفعلاً، وغِلَظُ القَلْب: عبارةٌ عن تجهُّمِ الوجْهِ، وقلَّةِ الانفعالِ في الرغَائِبِ، وقلَّةِ الإشفاقِ والرَّحْمةِ، والانفضاضُ: افتراق الجموع.

وقوله تعالى: ﴿فاعف عنهم واستغفر لهم...﴾ الآية: أمر سبحانه نبيَّه ـ عليه السلام ـ بهذه الأوامر التي هِيَ بتدريجٍ بليغٍ، فأمره أنْ يعفو عَنْهم فيما لَهُ علَيْهِمْ مِنْ حَقٍّ، ثُمَّ

= والنسائي (٦/ ٣٦ ـ ٣٧) كتاب «الجهاد»، باب مسألة الشهادة، وابن ماجة (٢/ ٩٣٥) كتاب «الجهاد»، باب القتال في سبيل اللَّه سبحانه وتعالى، حديث (٢٧٩٧)، والدارمي (٢/ ٢٠٥) كتاب «الجهاد»، باب فيمن سأل اللَّه الشهادة، وابن حبان (٣١٩٢)، والبيهقي (٩/ ١٦٩ـ ١٧٠) كتاب «السير»، باب تمني الشهادة ومسألتها، والطبراني في «**الكبير**» (٦/ ٧٢) رقم (٥٥٥٠) كلهم من طريق عبد الرحمن بن شريح عن سهل بن أبي أمامة بن سهل بن حنيف عن أبيه عن جده مرفوعاً.

وقال الترمذي: حديث حسن غريب، لا نعرفه إلا من حديث عبد الرحمن بن شريح.

(١) أخرجه مسلم (٣/ ١٥١٧)، كتاب «الإمارة»، باب استحباب طلب الشهادة في سبيل اللَّه تعالى، حديث (١٥٦/ ١٩٠٨) من حديث أنس بن مالك.

(٢) ينظر: «**المحرر الوجيز**» (١/ ٥٣٣).

(٣) تقدم.

يستغفر لهم فيما للَّه علَيْهم مِنْ تَبِعَةٍ، فإذا صاروا في هذه الدَّرَجَة، كانوا أهلاً للاِستشارة.

قال * ع[١] *: ومَنْ لا يستشيرُ أهل العِلْم والدِّين، فعَزْلُه واجبٌ، هذا ممَّا لا خلافَ فيه، وقد وردَتْ أحاديثُ كثيرةٌ في الاِستشارةِ، ومُشَاورته ـ عليه السلام ـ إنما هي في أمور الحَرْب والبُعُوث ونحوه من أشخاصِ النَّوَازِلِ، فأما في حلالٍ، أو حرامٍ، أو حَدٍّ، فتلك قوانينُ شَرْعٍ، ما فرَّطنا في الكتابِ مِنْ شيء، والشورَىٰ مبنيَّة على اخْتلافِ[٢] الآراءِ، والمُسْتَشِيرُ ينظر في ذَلِكَ الخلافِ، ويتخيَّر، فإذا أرشده اللَّه إلى ما شاء منْهُ، عزم علَيْه، وأنفذه متوكِّلاً على اللَّه؛ إذ هو غايةُ الاِجتهادِ المَطْلُوب منه، وبهذا أمر اللَّه تعالَىٰ نبيَّه في هذه الآيةِ، وصِفَةُ المُسْتشارِ في الأحكامِ أنْ يكونَ عالماً دِيْناً، وقلَّما يكونُ ذلك إلاَّ في عاقلٍ، فقَدْ قال الحَسَنُ ابْنُ أَبِي الحَسَنِ: مَا كَمَلَ دِينُ اَمْرَىءٍ لَمْ يَكْمَلْ عَقْلُهُ[٣].

قال * ع[٤] *: والتوكُّل على اللَّه سبحانه وتعالَىٰ مِنْ فروض الإيمانِ وفصولِهِ، ولكنَّه مقترنٌ بالجِدِّ في الطاعاتِ، والتَّشْميرِ والحَزَامَةِ بغايةِ الجُهْدِ، وليس الإلقاء باليدِ وما أشبهه

---

(١) ينظر: «**المحرر الوجيز**» (١/ ٥٣٤).

(٢) الشورى: مصدر بمعنى التشاور، يقال: تشاور القوم إذا اجتمعوا على الأمر؛ ليستشير كل واحد منهم صاحبه، ويستخرج ما عنده من رأي، من قولهم: شرت الدابة: إذا عرضتها على مشتريها ليبلوها وينظر ما عندها، وبالعرض يعلم خيرها وشرها، فكذلك بالتشاور يعلم خير الأمور وشرها.
والشورى دعامة الحكومة الإسلامية، وعليها مدار انتظامها وحسن سلوكها وسعادتها، فأعدل الحكومات هي الحكومة الشورية، لذلك عنى اللَّه (سبحانه وتعالى) بأمرها حتى قرر أصولها، في كثير من آيات الذكر الحكيم، وأمر بها رسوله المعصوم، قال تعالى: ﴿والذين استجابوا لربهم وأقاموا الصلاة وأمرهم شورى بينهم﴾ [الشورى: ٣٨]، فامتدحهم بأن أمرهم شورى بينهم وقرنوه بأصل الإيمان، وهو الاستجابة إلى اللَّه، وبأقوى أركانه وهو الصلاة، وفي هذا تنويه بشأنها، وإعلاء من أمرها، وتنبيه على أنها من أصول الإسلام ودعائمه.
وقال تعالى لنبيه ﷺ: ﴿فاعف عنهم واستغفر لهم وشاورهم في الأمر﴾ [آل عمران: ١٥٩].
روي عن الحسن البصري؛ أنه قال في تفسير هذه الآية: «قد علم اللَّه أنه ما به إليهم من حاجة، ولكن أراد أن يستنَّ به من بعده».
وقال البيضاوي في تفسيرها: عاملهم معاملة العفو والصفح فيما يختص بك، واطلب المغفرة لهم، واستظهر برأيهم، وشاورهم في أمر الحرب وفي كل ما تصح فيه المشاورة؛ لتطييب نفوسهم ولتمهيد سنة المشاورة لأمتك.
ينظر: «**الخلافة**» لشيخنا عبد الفتاح الجوهري.

(٣) ذكره ابن عطية في «**تفسيره**» (١/ ٥٣٤).

(٤) ينظر: «**المحرر الوجيز**» (١/ ٥٣٤).

بتوكُّل، وإنما هو كما قال ـ عليه السلام ـ: «قَيِّدْهَا وَتَوَكَّلْ».

وقوله تعالى: ﴿إِن اللَّه يحبُّ المتوكِّلين﴾ هذه غايةٌ في الرِّفْعة، وشَرَفِ المنزلةِ، وقد جاءت آثار صحيحةٌ في فَضْل التوكُّلِ وعظيم منزلةِ المتوكِّلين، ففي «**صحيح مُسْلِم**» عن عِمْرانَ بْنِ حُصَيْنٍ؛ أنَّ النبيَّ ﷺ قال: «يَدْخُلُ الجَنَّةَ مِنْ أُمَّتِي سَبْعُونَ أَلْفاً بِغَيْرِ حِسَابٍ، قَالُوا: مَنْ هُمْ، يَا رَسُولَ اللَّهِ؟ قَالَ: هُمُ الَّذِينَ لاَ يَرْقُونَ، وَلاَ يَسْتَرْقُونَ، وَلاَ يَتَطَيَّرُونَ، وَعَلَىٰ رَبِّهِمْ يَتَوَكَّلُونَ»،[1] وخَرَّج أبو عيسَى التِّرمذيُّ، عن أبي أُمَامَةَ، قَالَ: سَمِعْتُ النَّبِيَّ ﷺ يَقُولُ: «وَعَدَنِي رَبِّي أَنْ يُدْخِلَ الجَنَّةَ مِنْ أُمَّتِي سَبْعِينَ أَلْفاً لاَ حِسَابَ عَلَيْهِمْ، وَلاَ عَذَابَ، مَعَ كُلِّ أَلْفٍ سَبْعُونَ أَلْفاً وَثَلاَثُ حَثَيَاتٍ مِنْ حَثَيَاتِ رَبِّي»، وخرَّجه ابن ماجة أيضاً[2]، وخرَّج أبو بَكْرٍ البَزَّارُ، وأبو عَبْدِ اللَّهِ التِّرمذيُّ الحكيمُ، عنْ عبد الرحمنِ بْنِ أَبِي بَكْرٍ الصديقِ (رضي اللَّه عنه)، قَالَ: قَالَ النَّبِيُّ ﷺ: «إِنَّ اللَّهَ سُبْحَانَهُ أَعْطَانِي سَبْعِينَ أَلْفاً يَدْخُلُونَ الجَنَّةَ بِغَيْرِ حِسَابٍ، فَقَالَ عُمَرُ: يَا رَسُولَ اللَّهِ، فَهَلاَّ ٱسْتَزَدتَّهُ قَالَ: قَدِ ٱسْتَزَدتُّهُ، فَأَعْطَانِي مَعَ كُلِّ وَاحِدٍ مِنَ السَّبْعِينَ الأَلْفَ سَبْعِينَ أَلْفاً، فقالَ عُمَرُ: يَا رَسُولَ اللَّهِ، فَهَلاَّ ٱسْتَزَدتَّهُ، فَقَالَ: قَدِ ٱسْتَزَدْتُهُ، فَأَعْطَانِي هَكَذَا، وفَتَحَ أَبُو وَهْبٍ يَدَيْهِ، قَالَ أَبُو وَهْبٍ: قَالَ هِشَامٌ: هَذَا مِنَ اللَّهِ لاَ يُدْرَىٰ، مَا عَدَدُهُ»[3]، وخرَّج أبو نُعَيْم، عن أنس، عن النبيِّ ﷺ قَالَ: «وَعَدَنِي رَبِّي أَنْ يُدْخِلَ الجَنَّةَ/ مِنْ أُمَّتِي مِائَةَ أَلْفٍ، فَقَالَ أَبُو بَكْرٍ: يَا رَسُولَ اللَّهِ، زِدْنَا، قَالَ: وَهَكَذَا، ١٠٦ ب وَأَشَارَ سُلَيْمَانُ بْنُ حَرْبٍ بِيَدِهِ، فَقَالَ أَبُو بَكْرٍ: يَا رَسُولَ اللَّهِ، زِدْنَا، فَقَالَ عُمَرُ: إِنَّ اللَّهَ عَزَّ وجَلَّ قَادِرٌ أَنْ يُدْخِلَ النَّاسَ الجَنَّةَ بِحَفْنَةٍ وَاحِدَةٍ، فَقَالَ النَّبِيُّ ﷺ: «صَدَقَ عُمَرُ»[4]. اهـ من

---

(١) أخرجه مسلم (١/ ١٩٨)، كتاب «الإيمان»، باب الدليل على دخول طوائف من المسلمين الجنة بغير حساب، حديث (٢١٨/ ٣٧١)، وأحمد (٤/ ٤٣٦، ٤٤١)، والبغوي في «**شرح السنة**» (٧/ ٣٢٧ـ بتحقيقنا).

(٢) أخرجه الترمذي (٤/ ٦٢٦)، كتاب «صفة القيامة»، باب (١٢)، حديث (٢٤٣٧)، وابن ماجة (٢/ ١٤٣٣) كتاب «الزهد»، باب صفة أمة محمد ﷺ، حديث (٤٢٨٦)، وأحمد (٥/ ٢٦٨).

(٣) أخرجه البزار كما في «**مجمع الزوائد**» (١٠/ ٤١٣ـ ٤١٤)، وقال الهيثمي: رواه أحمد، والبزار، والطبراني بنحوه، وفي أسانيدهم القاسم بن مهران عن موسى بن عبيد، وموسى بن عبيد هذا هو مولى خالد بن عبد اللَّه بن أسيد، ذكره ابن حبان في «**الثقات**». والقاسم بن مهران ذكره الذهبي في «**الميزان**»، وأنه لم يرو عنه إلا سليم بن عمرو النخعي، وليس كذلك، فقد روى عنه هذا الحديث هشام بن حسان، وباقي رجال إسناده محتج بهم في الصحيح.

(٤) أخرجه أحمد (٣/ ١٩٣)، وأبو نعيم في «**الحلية**» (٢/ ٣٤٤ـ ٣٤٥) من طريق أبي هلال عن قتادة عن أنس مرفوعاً.
وقال أبو نعيم: غريب من حديث قتادة عن أنس (رضي اللَّه عنه)، تفرد به أبو هلال، واسمه محمد بن سليم الراسبي، ثقة بصري.

«التذكرة»[١]، وما وقَعَ من ذكْرِ الحَثْيَةِ والحَفْنَةِ لَيْسَ هو علَىٰ ظاهره، فاللَّه سبحانه منزَّه عن صفَاتِ الأجْسَامِ.

وقوله تعالى: ﴿وإن يخذلكم﴾ أيْ: يترككم، والخذل الترك، والضميرُ في: ﴿مِنْ بَعْدِهِ﴾ يعودُ على اسمِ اللَّهِ، ويحتملُ على الخَذْلِ.

﴿وَمَا كَانَ لِنَبِيٍّ أَن يَغُلَّ وَمَن يَغْلُلْ يَأْتِ بِمَا غَلَّ يَوْمَ ٱلْقِيَٰمَةِ ثُمَّ تُوَفَّىٰ كُلُّ نَفْسٍ مَّا كَسَبَتْ وَهُمْ لَا يُظْلَمُونَ ﴿١٦١﴾ أَفَمَنِ ٱتَّبَعَ رِضْوَٰنَ ٱللَّهِ كَمَنۢ بَآءَ بِسَخَطٍ مِّنَ ٱللَّهِ وَمَأْوَىٰهُ جَهَنَّمُ وَبِئْسَ ٱلْمَصِيرُ ﴿١٦٢﴾ هُمْ دَرَجَٰتٌ عِندَ ٱللَّهِ وَٱللَّهُ بَصِيرٌۢ بِمَا يَعْمَلُونَ ﴿١٦٣﴾﴾

وقوله تعالى: ﴿وما كان لنبيٍّ أنْ يَغُلَّ﴾، قرأ ابنُ كَثِيرٍ[٢]، وأبو عَمْرٍو، وعاصم: «أَنْ يَغُلَّ»؛ بفتح الياء، وضم الغين، وقرأ باقي السبعة: «أَنْ يُغَلَّ»؛ بضم الياء، وفتح الغين، واللفظةُ بمعنى الخِيَانة في خَفَاءٍ، تقولُ العربُ: أَغَلَّ الرَّجُلُ يُغِلُّ إِغْلاَلاً، إذا خان، واختلفَ عَلَى القراءة الأولَىٰ، فقال ابنُ عَبَّاسٍ وغيره: نزلَتْ بسبب قَطِيفَةٍ حَمْرَاءَ فُقِدَتْ من المغانم يَوْمَ بَدْرٍ، فقال بعضُ النَّاس: لعلَّ رسُولَ اللَّهِ ﷺ أَخَذَهَا[٣]، فقيلَ: كانت هذه المَقَالَةُ مِنْ مؤمِنٍ لم يَظُنَّ في ذلك حَرَجاً.

وقيل: كانَتْ من منافِقين، وقد رُوِيَ أن المفقود إنما كَانَ سَيْفاً، قال النَّقَّاش: ويقال: إنما نزلَتْ؛ لِأن الرماة قالوا يوم أُحُدٍ: الغنيمةَ الغنيمةَ، فإنا نخشَىٰ أنْ يَقُولَ النبيُّ ﷺ: مَنْ أَخَذ شيئاً، فهو له[٤]، وقال ابْنُ إِسحاق: الآية إنما أنزلَتْ، إعلاماً بأنَّ النبيَّ ﷺ لم يكتم شيئاً مما أُمِرَ بتبليغه[٥].

وأمَّا على القراءة الثانيةِ، فمعناها عند الجمهور، أي: ليس لأحدٍ أنْ يغل النبيَّ، أيْ: يخونه في الغنيمة؛ لأنَّ المعاصِيَ تَعْظُمُ بحَضْرته؛ لتعيين توقيره.

---

(١) ينظر: «التذكرة» (٢/ ٥٠٤).

(٢) ينظر: «السبعة» (٢١٨)، و «الحجة» (٣/ ٩٤)، و «حجة القراءات» (١٧٩، ١٨٠)، و «إعراب القراءات» (١/ ١٢٢)، و «العنوان» (٨١)، و «شرح شعلة» (٣٢٥)، و «إتحاف» (١/ ٤٩٣)، و «معاني القراءات» (١/ ٢٧٩).

(٣) أخرجه الترمذي (٥/ ٢٣٠) كتاب «التفسير» باب ومن سورة آل عمران حديث (٣٠٠٩) وقال الترمذي: هذا حديث حسن غريب.

(٤) ذكره ابن عطية (١/ ٥٣٥).

(٥) ذكره ابن عطية (١/ ٥٣٥).

قال ابنُ العَرَبِيِّ[١] في «**أحكامه**»: وهذا القولُ هو الصحيحُ، وذلك أنَّ قوماً غَلُّوا من الغنائمِ، أو هَمُّوا، فأنزل اللَّه تعالَى الآية، فنهاهُمُ اللَّه عن ذلك، رواه الترمذيُّ. انتهى.

وقوله تعالى: ﴿ومَنْ يغلُلْ يأت بما غَلَّ يوم القيامة...﴾ الآية: وعيدٌ لِمَنْ يغل من الغنيمة، أو في زكاته بالفَضِيحَة يَوْمَ القيامة علَىٰ رءوس الأَشهاد، قال القرطبيُّ في «**تذكرته**»[٢]: قال علماؤنا (رحمهم اللَّه) في قوله تعالَىٰ: ﴿وَمَنْ يغلُلْ يأت بِما غَلَّ يوم القيامة﴾: إنَّ ذلك عَلَى الحقيقةِ؛ كما بيَّنه ﷺ، أي: يأتي به حاملاً له علَىٰ ظهره ورقبته، معذَّباً بحمله وثِقَلِهِ، ومروَّعاً بصوته، وموبَّخاً بإظهار خيانته. انتهى. وفي الحديثِ عَنْه ﷺ؛ أَنَّهُ قَالَ: «أَدُّوا الْخَائِطَ وَالمَخِيطَ؛ فَإِنَّ الغُلُولَ عَارٌ ونَارٌ وشَنَارٌ عَلَىٰ أَهْلِهِ يَوْمَ القِيَامَةِ»[٣] رواه مالكٌ في «**الموطَّأ**»، قال أبو عُمَرَ في «**التمهيد**»: الشَّنَار: لَفْظَةٌ جامعةٌ لمعنَى العَارِ وَالنَّارِ، ومعناها الشَّيْن، والنَّار؛ يريد أن الغلول شَيْنٌ وعارٌ ومنقَصَة في الدُّنْيا، وعذابٌ في الآخرة. انتهى، وفي الباب أحاديثُ صحيحةٌ في الغُلُولِ، وفي مَنْعِ الزكاة.

وقوله سبحانه: ﴿أفمن اتَّبَعَ رِضْوانَ اللَّهِ﴾، أي: الطاعة الكفيلة بِرِضْوَان اللَّه.

قال * ص *: «أَفَمَنْ»: اسْتفهامٌ، معناه: النَّفْيُ، أي: ليس مَنِ اتبعَ مَا يَئُولُ به إِلَىٰ رِضَا اللَّه تعالَىٰ عَنْه؛ فباء برضَاه، كَمَنْ لم يَتَّبِعْ ذلك؛ فباء بسَخَطه. انتهى.

وقوله سبحانه: ﴿هم درجاتٌ عند اللَّه﴾ قال ابنُ إسحاق وغيره: المراد بذلك الجَمْعَانِ المذكورانِ؛ أهل الرِّضْوان، وأصحاب السَّخَط[٤]،/ أيْ: لكلِّ صِنْفٍ منهم تَبَايُنٌ ١٠٧
في نفسه في منازل الجنة، وفي أطباق النَّار أيضاً، وقال مجاهدٌ والسُّدِّيُّ ما ظاهره: أن المراد بقوله: «هم»، إنما هو لمتبعي الرضْوان[٥]، أي: لهم درجاتٌ كريمةٌ عند ربهم، وفي الكلام حذفٌ، تقديره: هُمْ ذَوُو دَرَجَاتٍ، والدرجاتُ: المنازلُ بعضها أعلى من بعض في المَسَافَة، أو في التكرمة، أو في العذاب، وباقي الآيةِ وعْدٌ ووعيدٌ.

---

(١) ينظر: «**الأحكام**» لابن العربي (١/ ٣٠١).

(٢) ينظر: «**التذكرة**» للقرطبي (١/ ٣٩٩).

(٣) أخرجه مالك (٢/ ٤٥٧ـ ٤٥٨)، كتاب «الجهاد»، باب ما جاء في الغلول، حديث (٢٢) عن عبد الرحمن بن سعيد عن عمرو بن شعيب مرسلاً.
وأخرجه أبو داود (٢/ ٧٠) (٢٦٩٤)، والنسائي (٦/ ٢٦٢ـ ٢٦٣)، وأحمد (٢/ ١٨٤)، والبيهقي (٦/ ٣٣٦ـ ٣٣٧) من طريق عمرو بن شعيب عن أبيه عن جده موصولاً.

(٤) ذكره ابن عطية (١/ ٥٣٦).

(٥) ذكره ابن عطية (١/ ٥٣٧).

﴿لَقَدْ مَنَّ ٱللَّهُ عَلَى ٱلْمُؤْمِنِينَ إِذْ بَعَثَ فِيهِمْ رَسُولًا مِّنْ أَنفُسِهِمْ يَتْلُوا۟ عَلَيْهِمْ ءَايَٰتِهِۦ وَيُزَكِّيهِمْ وَيُعَلِّمُهُمُ ٱلْكِتَٰبَ وَٱلْحِكْمَةَ وَإِن كَانُوا۟ مِن قَبْلُ لَفِى ضَلَٰلٍ مُّبِينٍ ﴿١٦٤﴾ أَوَلَمَّآ أَصَٰبَتْكُم مُّصِيبَةٌ قَدْ أَصَبْتُم مِّثْلَيْهَا قُلْتُمْ أَنَّىٰ هَٰذَا ۖ قُلْ هُوَ مِنْ عِندِ أَنفُسِكُمْ ۗ إِنَّ ٱللَّهَ عَلَىٰ كُلِّ شَىْءٍ قَدِيرٌ ﴿١٦٥﴾﴾

وقوله تعالى: ﴿لقد مَنَّ اللَّه على المؤمنين إذ بعث فيهم رسولاً من أنفسهم...﴾ الآية: اللامُ في «لَقَدْ»: لام القسم، و «مَنَّ» في هذه الآية: معناه: تطوَّل وتفضَّل سبحانه، وقد يقال: «مَنَّ» بمعنى كَدَّرَ مَعْرُوفَهُ بالذِّكْرِ، فهي لفظةٌ مشتركة، وقوله: ﴿مِنْ أنفسهم﴾، أي: في الجنْسِ، واللسانِ، والمُجَاورةِ، فكونه مِنَ الجنْسِ يوجبُ الأنْسَ به، وكونُه بِلِسانِهِمْ يوجِبُ حُسْنَ التفهيم، وكونُه جَاراً ورَبِيًّا يوجِبُ التصديقَ والطُّمأنينة؛ إذ قد خَبَرُوه وعَرَفُوا صِدْقَه وأمانته، ثم وقَف اللَّه سبْحانه المؤمنين عَلَى الخَطَإِ في قَلَقِهِمْ للمُصِيبة الَّتي نزلَتْ بهم، وإعراضهم عمَّا نَزَلَ بالكُفَّار، فقال: ﴿أَوَ لَمَّا أصابَتْكم مصيبةٌ﴾، أي: يوم أُحُدٍ ﴿قَدْ أَصَبْتُمْ مِثْلَيْهَا﴾، أيْ: يوم بَدْر؛ إذ قتل من الكُفَّار سبعون، وأسر سَبْعُون، هذا تفْسِيرُ ابنِ عَبَّاس[1]، والجمهورِ.

وقال الزَّجَّاج[2]: وَاحِدُ المِثْلَيْن: هو قتْلُ السبعينَ يَوْمَ بَدْر، والثاني: هو قتل اثْنَيْنِ وعشرين يَوْمَ أحد، ولا مَدْخَل للأسْرَىٰ؛ لأنهم قد فُدُوا.

و ﴿أَنَّىٰ﴾: معناها: كَيْفَ، وَمِنْ أَيْنَ، ﴿قُلْ هو من عِنْدِ أنفسكم﴾، أي: حين خالفتم النبيَّ ﷺ في الرأْيِ حينَ رأَىٰ أنْ يقيمَ بالمَدينة، ويترك الكُفَّار بَشَّر مَحْبِسٍ، فأبيتم إلا الخُرُوجَ، وهذا هو تأويلُ الجمهور، وقالَتْ طائفة: ﴿هو مِنْ عِنْدِ أنفسكم﴾: إشارةٌ إلى عصيانِ الرُّمَاة، وتسببهم الهَزيمة عَلَى المؤمنين، وقال عليٌّ والحَسَن: بل ذلك لِمَا قَبِلُوا الفِدَاءَ يَوْمَ بدر[3]؛ وذلك أنَّ اللَّه سبحانه أخبرهم علَىٰ لسانِ نبيِّه بَيْنَ قَتْل الأسْرَىٰ أو يأخذوا الفِدَاءَ علَىٰ أنْ يُقْتَلَ منهم عدَّة الأسْرَىٰ، فاختاروا أَخْذَ الفدَاءِ، ورَضُوا بالشَّهَادةِ، فقُتِلَ منهم يوْمَ أحدٍ سَبْعُونَ، قلْتُ: وهذا الحديثُ رواه الترمذيُّ عنْ عليٍّ (رضي اللَّه عنه)، عن النبيِّ ﷺ قَالَ أحمدُ بْنُ نَصْرٍ الدَّاوُودِيُّ: وعَنِ الضَّحَّاك: ﴿أَنَّىٰ هَذَا﴾، أيْ: بأيِّ ذنب هذا؟

---

(١) أخرجه الطبري (٣/٥٠٨) برقم (٨١٨٥)، وذكره ابن عطية (١/٥٣٨)، والسيوطي (٢/١٦٦)، وعزاه لابن أبي حاتم.

(٢) ينظر: «معاني القرآن» (١/٤٨٨).

(٣) أخرجه الطبري (٣/٥٠٩) برقم (٨١٩٠) عن علي، وذكره ابن عطية (١/٥٣٨)، والسيوطي (٢/١٦٦)، وعزاه لابن أبي حاتم عن الحسن، ولابن أبي شيبة، والترمذي وحسنه، وابن مردويه عن علي.

قَالَ ابنُ عَبَّاسٍ[١]: ﴿قُلْ هو مِنْ عِنْدِ أنفسكم﴾ عقوبةً لمعصيتكم لنبيِّكم ـ عليه السلام ـ. انتهى.

﴿وَمَآ أَصَٰبَكُمۡ يَوۡمَ ٱلۡتَقَى ٱلۡجَمۡعَانِ فَبِإِذۡنِ ٱللَّهِ وَلِيَعۡلَمَ ٱلۡمُؤۡمِنِينَ ﴿١٦٦﴾ وَلِيَعۡلَمَ ٱلَّذِينَ نَافَقُواْۚ وَقِيلَ لَهُمۡ تَعَالَوۡاْ قَٰتِلُواْ فِي سَبِيلِ ٱللَّهِ أَوِ ٱدۡفَعُواْۖ قَالُواْ لَوۡ نَعۡلَمُ قِتَالٗا لَّٱتَّبَعۡنَٰكُمۡۗ هُمۡ لِلۡكُفۡرِ يَوۡمَئِذٍ أَقۡرَبُ مِنۡهُمۡ لِلۡإِيمَٰنِۚ يَقُولُونَ بِأَفۡوَٰهِهِم مَّا لَيۡسَ فِي قُلُوبِهِمۡۗ وَٱللَّهُ أَعۡلَمُ بِمَا يَكۡتُمُونَ ﴿١٦٧﴾﴾

وقوله سبحانه: ﴿وما أصابكم يوم ٱلْتَقَى الجَمْعانِ﴾، يعني: يوم أُحُد.

وقوله سبحانه: ﴿وليعلَمَ المؤمنين﴾، أيْ: ليعلم اللَّه المؤمن مِنَ المُنَافق، والإشارة بقوله سبحانه: ﴿نَافَقُوا وقِيلَ لَهُمْ﴾: هي إلى عَبْد اللَّه بن أَبَيٍّ وأصحابه، حين ٱنْخَزَلَ بنَحْو ثُلُث النَّاسِ، فمشَىٰ في إثرهم عبْدُ اللَّهِ بْنُ عَمْرِو بْنِ حَزَامٍ أَبُو جَابِرِ بْنِ عَبْدِ اللَّهِ، فقَالَ لهم: اتقوا اللَّهَ، ولا تَتْرُكُوا نبيَّكم، وقاتلوا في سَبيلِ اللَّهِ، أوِ ٱدفَعُوا، ونحْوَ هذا من القولِ، فقال له ابْنُ أُبَيٍّ: ما أَرَىٰ أَنْ يكُونَ قِتَالاً، ولو علمْنا أنْ يكُونَ قتَالٌ، لكنا معكم، فلما يَئِسَ منهم عبْدُ اللَّهِ، قال: ٱذْهَبُوا أَعْدَاءَ اللَّهِ، فَسَيُغْنِي اللَّهُ رَسُولَهُ عَنْكُمْ، ومضَىٰ مع النبيِّ ﷺ فَٱسْتَشْهَدَ.

وقوله تعالى: ﴿أَوِ ٱدفعوا﴾، قال ابنُ جُرَيْجٍ وغيره: معناه: كَثِّروا السوادَ، وإنْ لم تقاتِلُوا/، فيندفع القَوْم؛ لكثرتِكُمْ[٢]، وذهب بعضُ المفسِّرين إلى أنَّ قولَ عبْدِ اللَّهِ بْنِ عَمْرٍو: «أو ٱدْفَعُوا»: استدعاء للقتَالِ حميَّةً؛ إذ ليسوا بأهْلٍ للقتال في سبيل اللَّه، والمعنَىٰ: قاتلوا في سبيل اللَّه، أو قاتلوا دفاعاً عن الحَوْزَة؛ ألا تَرَىٰ أنَّ قُزْمَانَ قَالَ في ذلك اليَوْم: واللَّهِ، ما قاتلْتُ إلاَّ عَلَىٰ أحساب قَوْمِي، وقَوْلِ الأنصاريِّ يومئذ؛ لَمَّا أرسلَتْ قُرَيْشٌ الظَّهْرَ في الزُّروع: أَتُرْعَىٰ زُرُوعَ بَنِي قَيْلَةَ، وَلَمَّا نُضَارِبْ. ١٠٧ ب

﴿ٱلَّذِينَ قَالُواْ لِإِخۡوَٰنِهِمۡ وَقَعَدُواْ لَوۡ أَطَاعُونَا مَا قُتِلُواْۗ قُلۡ فَٱدۡرَءُواْ عَنۡ أَنفُسِكُمُ ٱلۡمَوۡتَ إِن كُنتُمۡ صَٰدِقِينَ ﴿١٦٨﴾ وَلَا تَحۡسَبَنَّ ٱلَّذِينَ قُتِلُواْ فِي سَبِيلِ ٱللَّهِ أَمۡوَٰتَۢاۚ بَلۡ أَحۡيَآءٌ عِندَ رَبِّهِمۡ يُرۡزَقُونَ ﴿١٦٩﴾ فَرِحِينَ بِمَآ ءَاتَىٰهُمُ ٱللَّهُ مِن فَضۡلِهِۦ وَيَسۡتَبۡشِرُونَ بِٱلَّذِينَ لَمۡ يَلۡحَقُواْ بِهِم مِّنۡ خَلۡفِهِمۡ أَلَّا خَوۡفٌ عَلَيۡهِمۡ وَلَا هُمۡ يَحۡزَنُونَ ﴿١٧٠﴾ ۞ يَسۡتَبۡشِرُونَ بِنِعۡمَةٖ مِّنَ ٱللَّهِ وَفَضۡلٖ وَأَنَّ ٱللَّهَ لَا يُضِيعُ أَجۡرَ ٱلۡمُؤۡمِنِينَ ﴿١٧١﴾ ٱلَّذِينَ ٱسۡتَجَابُواْ لِلَّهِ وَٱلرَّسُولِ مِنۢ بَعۡدِ مَآ أَصَابَهُمُ ٱلۡقَرۡحُۚ لِلَّذِينَ أَحۡسَنُواْ مِنۡهُمۡ وَٱتَّقَوۡاْ أَجۡرٌ عَظِيمٌ ﴿١٧٢﴾﴾

---

(١) ذكره ابن عطية (١/ ٥٣٨)، والسيوطي (٢/ ١٦٦)، وعزاه لابن المنذر.

(٢) ذكره الماوردي في «تفسيره» (١/ ٤٣٥)، وابن عطية (١/ ٥٣٩).

وقوله تعالى: ﴿الذين قالوا لإخوانهم وقعدوا لو أطاعونا ما قتلوا﴾، ﴿الذين﴾ بدل من ﴿الذين﴾ المتقدِّم، ﴿لإخوانِهِمْ﴾، أي: لأجْلِ إخوانهم، أوْ في شأنِ إخوانهم المقتولِينَ، ويحتمل أنْ يريد: لإخوانهم الأحياءِ مِنَ المُنَافِقِينَ، ويكون الضميرُ في «أَطَاعُونَا» للمقتولين، وقَعَدُوا: جملةٌ في موضِعِ الحالِ، معترضةٌ أثْنَاءَ الكلامِ، وقولهم: ﴿لَوْ أَطَاعُونَا﴾، يريدون: في ألاَّ يخرُجُوا، وباقِي الآيةِ بَيِّن.

ثم أخْبَرَ سبحانه عن الشهداءِ؛ أنهم في الجنَّة أحياءٌ يرزقُونَ، وعن النبيِّ ﷺ؛ أنَّه قال: «إِنَّ اللَّهَ يَطَّلِعُ عَلَى الشُّهَدَاءِ، فَيَقُولُ: يَا عِبَادِي، مَا تَشْتَهُونَ، فَأَزِيدَكُمْ؟ فَيَقُولُونَ: يَا رَبَّنَا، لاَ فَوْقَ مَا أَعْطَيْتَنَا، هَذِهِ الجَنَّةُ نَأْكُلُ مِنْهَا حَيْثُ نَشَاءُ، لَكِنَّا نُرِيدُ أَنْ تَرُدَّنَا إِلَى الدُّنْيَا، فَنُقَاتِلَ فِي سَبِيلِكَ، فَنُقْتَلَ مَرَّةً أُخْرَىٰ، فَيَقُولُ سُبْحَانَهُ: قَدْ سَبَقَ أَنَّكُمْ لاَ تُرَدُّونَ»[1]، والأحاديثُ في فَضْل الشُّهَداء كثيرةٌ.

قال الفَخْر[2]: والرواياتُ في هذا البابِ كأنَّها بلَغَتْ حدَّ التواتر، ثم قَالَ: قال بعْضُ المفسِّرين: أرواحُ الشُّهَدَاءِ أحياءٌ، وهي تركَعُ وتَسْجُدُ تَحْتَ العَرْشِ إِلَىٰ يَوْمِ القِيامةِ. انتهى.

والعقيدةُ أنَّ الأرواحَ كلَّها أحياء، لا فرق بَيْن الشهداءِ وغيرهم في ذلك إلاَّ ما خَصَّص اللَّه به الشُّهداءَ مِنْ زيادَةِ المَزِيَّة والحياةِ الَّتِي ليْسَتْ بمكيَّفة، وفي «**صحيح مسْلِم**»، عن مَسْرُوقٍ قال، سَأَلْنَا ابْنَ مَسْعُودٍ عن هذه الآية: ﴿وَلاَ تَحْسَبَنَّ الَّذِينَ قتلوا في سبيل اللَّه أمواتاً بل أحياءٌ عنْدَ ربِّهم يُرْزَقُونَ﴾، فقال: أَمَّا أَنَا، فَقَدْ سَأَلْتُ عَنْ ذَلِكَ، فَقَالَ، يَعْنِي النبيَّ ﷺ: «أَرْوَاحُهُمْ فِي جَوْفِ طَيْرٍ خُضْرٍ، لَهَا قَنَادِيلُ مُعَلَّقَةٌ بِالعَرْشِ، تَسْرَحُ مِنَ الجَنَّةِ حَيْثُ شَاءَتْ، ثُمَّ تَأْوِي إِلَىٰ تِلْكَ القَنَادِيلِ...»[3] الحديثَ إلى آخره اهـ.

ومن الآثار الصحيحةِ الدالَّة علَىٰ فَضْلِ الشُّهداءِ ما رواه مالكٌ في «**الموطَّإ**»؛ أنه بلَغَهُ أنَّ عمرو بْنَ الجَمُوحِ[4]، وعبْدَ اللَّهِ بْنَ عَمْرٍو الأنصاريَّيْنِ ثُمَّ السُّلَمِيَّيْنِ كَانَا قَدْ حَفَرَ السَّيْلُ

---

(١) أخرجه مسلم (٣/ ١٥٠٢)، كتاب «الإمارة»، باب بيان أن أرواح الشهداء في الجنة، حديث (١٢١/ ١٨٨٧).

(٢) ينظر: «**الفخر الرازي**» (٩/ ٧٣).

(٣) تقدم تخريجه.

(٤) عمرو بن الجَمُوح بن زَيْد بن حرام بن كعب بن غَنْم بن سلمة الأنصاري، السلمي.
من سادات الأنصار، واستشهد بأُحُد.
قال ابنُ إسْحَاق في «المَغَازِي»: كان عمرو بن الجموح سيداً من سادات بني سلمة، وشريفاً من أشرافهم؛ وكان قد اتخذ في دارِه صنماً من خَشَب يعظِّمه، فلما أسلم فِتْيَانَ بني سلمة منهم ابنه معاذ، =

قبرهما، وكان قَبْرُهما ممَّا يَلِي السَّيْلَ، وكانا في قَبْرٍ واحدٍ، وهما مِمَّن ٱستشهد يَوْمَ أُحُدٍ، فحفر عنهما ليغيِّرَا مِنْ مَكَانِهِمَا، فَوُجِدَا لم يُغَيَّرا، كأنما ماتا بالأمْسِ، وكا أحدُهُما قَدْ جُرِحَ فَوَضَعَ يَدَهُ عَلَىٰ جُرْحِهِ، فَدُفِنَ، وهو كذلك، فَأُمِيطَتْ يده عَنْ جُرْحِهِ، ثم أرْسِلَتْ، فَرَجَعَتْ، كما كانَتْ، وكان بَيْنَ أُحُدٍ، وبَيْنَ يَوْمَ حُفِرَ عَنْهُمَا سِتٌّ وأربعون سنَةً، قال أبو عمر في «**التمهيد**»: حديثُ مالكٍ هذا يتَّصلُ من وجوهٍ صحاحٍ بمعنى واحدٍ متقاربٍ، وعبد اللَّه بن عمرو هذا هو والدُ جابرِ بنِ عبدِ اللَّهِ، وعَمْرُو بْنُ الجَمُوحِ هو ابنُ عَمِّه، ثم أسند أبو عمر، عن جابرِ بنِ عبْدِ اللَّهِ، قال: لما أراد معاويةُ أنْ يُجْرِيَ العَيْنَ بأُحُدٍ، نُودِيَ بالمدينةِ: مَنْ كان له/ قتيلٌ، فليأت قتيله، قال جابرٌ: فأتيناهم، فأخرجْنَاهم رطَاباً يَتَثَنَّوْنَ، ١٠٨أ فأصابَتِ المِسْحَاةُ أُصْبُعَ رَجُلٍ مِنْهُمْ، فَٱنفطرَتْ دَماً، قال أبو سعيدٍ الخُدْرِيُّ: «لاَ يُنْكِرُ بَعْدَ هَذَا مُنْكَرٌ أَبداً» وفي رواية: «فٱستخرجَهُم ـ يعني: معاويةَ ـ، بعد سِتٍّ وأربعين سنَةً لَيِّنَةً أجسادُهم، تتثنَّىٰ أطرافهم»، قال أبو عمر: الذي أصابَتِ المِسْحَاةُ أصبُعَهُ هو حمزةُ (رضي اللَّه عنه).

ثم أسند عَنْ جابرٍ قال: رأَيْتُ الشهداءَ يَخْرجُونَ علَىٰ رِقَابِ الرجَالِ؛ كأنهم رجَالٌ نُوَّمٌ؛ حتَّىٰ إذا أَصَابَتِ المِسْحَاةُ قَدَمَ حمزةَ (رضي اللَّه عنه): «فٱنْبعَثَتْ دَماً» انتهى.

وقوله سبحانه: ﴿ويستبشرون بالذين لم يلحقوا بهم...﴾ الآية: معناه: يُسَرُّونَ، ويَفْرَحُونَ، وذهَبَ قتادة وغيره إلى أنَّ ٱستبشارَهُمْ هو أنهم يقولُونَ: إخواننا الذين تركْنَاهم خَلْفَنَا في الدنيا يُقَاتِلُونَ في سَبيل اللَّه مع نبيِّهم، فيستشهدُونَ، فينالُونَ مِنَ الكرامَةِ مِثْلَ ما نِلْنَا نَحْنُ، فيسرُّون لهم بذلك؛ إذْ يحصُلُونَ لا خَوْفٌ عليهم ولا هُمْ يَحْزَنُونَ[1]، وذهب فريقٌ من العلماءِ إلى أَنَّ الإشارة في قوله: ﴿بالَّذِينَ لم يلحقوا﴾، إلى جميع المؤمنين الَّذِينَ لم يلحقوا بهم في فَضْل الشهادة؛ وذَلك لِمَا عايَنُوا من ثوابِ اللَّهِ، فهم فَرِحُونَ لأنفسهم بما

= ومعاذ بن جبل، كانوا يدخلون على صنَم عَمْرو فيطرحونه في بعض حُفَر بني سلمة، فيغدو عَمْرو فيجده منكبًا لوجهه في العَذِرَة، فيأخذه ويغسله ويطيّبه، ويقول: لو أعلم مَنْ صنع هذا بك لأُخْزيّنه، ففعلوا ذلك مراراً، ثم جاء بسيفه فعلَّقه عليه، وقال: إن كان فيك خير فامتنعْ، فلما أمسى أخذوا كلباً ميتاً فربطوه في عنقه، وأخذوا السيفَ، فأصبح فوجده كذلك، فأبصر رُشْده وأسلم، وقال في ذلك أبياتاً منها:

تَاللَّه لَوْ كُنْتَ إِلَهاً لَمْ تَكُنْ ... أَنْتَ وَكَلْبٌ وَسْطَ بِئْرٍ في قَرَنْ

ينظر: «**أسد الغابة**» ت (٣٨٩١)، و «**الاستيعاب**» ت (١٩٢٥)، و «**الإصابة**» (٤/٥٠٦)، و «**سير أعلام النبلاء**» (١/٢٥٢١١).

(١) ذكره ابن عطية في «**تفسيره**» (١/٥٤١).

آتاهم اللَّه مِنْ فضله، ومُسْتَبْشِرُون للمؤمنين أَنَّهم لا خَوْفٌ عليهم ولا هم يَحْزَنُونَ؛ ثم أكَّد سبحانه ٱستبشارَهُمْ بقوله: ﴿يستبشرون بنعْمَةٍ﴾، ثم بيَّن سبحانه بقوله: ﴿وَفَضْلٍ﴾، أنَّ إدخالَهُ إياهم الجَنَّةَ هو بفَضْل مِنْه، لا بعملِ أَحَدٍ، وأمَّا النعمة في الجَنَّة، والدَّرجاتُ، فقد أخبر أنَّها علَىٰ قَدْر الأعمال.

قُلْتُ: وخرَّج أبو عبد اللَّهِ الحُسَيْنُ بْنُ الحَسَنِ بْنِ حَرْبٍ[1] صَاحِبُ ٱبْنِ المبارَكِ في «**رقائقه**»، بسنده، عن عبد اللَّه بن عمرو بن العَاصِي؛ «أنَّ الشُّهداءَ فِي قِبابٍ مِنْ حَرِيرٍ فِي رِياضٍ خُضْرٍ، عِنْدَهُمْ حُوتٌ وَثَوْرٌ، يَظَلُّ الحُوتُ يُسَبِّحُ فِي أَنْهَارِ الجَنَّةِ يَأْكُلُ مِنْ كُلِّ رائِحَةٍ فِي أَنْهَارِ الجَنَّةِ، فَإِذَا أَمْسَىٰ وَكَزَهُ الثَّوْرُ بقَرْنِهِ، فَيُذْكِيهِ، فَيَأْكُلُونَ لَحْمَهُ، يَجِدُونَ فِي لَحْمِهِ طَعْمَ كُلِّ رَائِحَةٍ، وَيَبِيتُ الثَّوْرُ فِي أَفْنَاءِ الجَنَّةِ، فَإِذَا أَصْبَحَ، غَدَا عَلَيْهِ الحُوتُ، فَوَكَزَهُ بِذَنَبِهِ، فَيُذْكِيهِ، فَيَأْكُلُونَ، فَيَجِدُونَ فِي لَحْمِهِ طَعْمَ كُلِّ رَائِحَةٍ فِي الجَنَّةِ، ثُمَّ يَعُودُونَ، وَيَنْظُرُونَ إِلَىٰ مَنَازِلِهِمْ مِنَ الجَنَّةِ، وَيَدْعُونَ اللَّهَ عَزَّ وَجَلَّ أَنْ تَقُومَ السَّاعَةُ...» الحديثَ. انتهى. مختصرًا، وقد ذكره صاحب «**التذكرة**» مطوَّلاً.

وقرأ الكِسَائِيُّ: «وَإِنَّ اللَّهَ»؛ بكسر[2] الهمزة؛ على استئناف الإخبار، وقرأ باقي السبعة بالفتح علَىٰ أنَّ ذلك داخلٌ فيما يُسْتبشر به، وقوله: ﴿الذين ٱستجابوا﴾ يحتملُ أنْ يكون صفَةً للمؤمنين؛ علَىٰ قراءة مَنْ كَسَر الألف من «إِنَّ»، والأظهر أنَّ الذين ابتداءٌ، وخبره في قوله: ﴿للذين أحسنُوا منهم...﴾ الآيةَ، والمستجيبُونَ للَّه والرسولِ: هم الذين خرَجُوا مع النبيِّ ﷺ إلى حَمْرَاءِ الأَسَدِ في طَلَبِ قُرَيْش.

﴿ٱلَّذِينَ قَالَ لَهُمُ ٱلنَّاسُ إِنَّ ٱلنَّاسَ قَدْ جَمَعُوا۟ لَكُمْ فَٱخْشَوْهُمْ فَزَادَهُمْ إِيمَـٰنًا وَقَالُوا۟ حَسْبُنَا ٱللَّهُ وَنِعْمَ ٱلْوَكِيلُ ﴿١٧٣﴾ فَٱنقَلَبُوا۟ بِنِعْمَةٍ مِّنَ ٱللَّهِ وَفَضْلٍ لَّمْ يَمْسَسْهُمْ سُوٓءٌ وَٱتَّبَعُوا۟ رِضْوَٰنَ ٱللَّهِ ۗ وَٱللَّهُ ذُو فَضْلٍ عَظِيمٍ ﴿١٧٤﴾﴾

وقوله سبحانه: ﴿الذين قال لهم النَّاس إن الناس قد جمعوا لكم...﴾ الآية: «الذين»: صفةٌ للمحسنين، وهذا القولُ هو الذي قاله الركْبُ مِنْ عَبْدِ القَيْسِ لرسُولِ اللَّهِ ﷺ

---

(١) الحسين بن الحسن بن حَرْب السلمي، أبو عبد اللَّه المَرْوزي، ثم المكي. عن ابن المبارك، وهُشَيْم، وابن عُيَيْنَة، ويزيد بن زُرَيْع، وخلق. وعنه الترمذي وابن ماجة.
ينظر: «**الخلاصة**» (١/ ٢٢٤).

(٢) ينظر: «**السبعة**» (٢١٩)، و «**الحجة**» (٣/ ٩٨)، و «**حجة القراءات**» (١٨٢)، و «**إعراب القراءات**» (١/ ١٢٢)، و «**العنوان**» (٨١)، و «**شرح الطيبة**» (٤/ ١٧٨)، و «**شرح شعلة**» (٣٢٦)، و «**إتحاف**» (١/ ٤٩٤)، و «**معاني القراءات**» (١/ ٢٨٠).

وأصحابه حِينَ حَمَّلَهُمْ أَبُو سُفْيَانَ ذلكَ، «فالنَّاسُ» الأَوَّلُ هُمُ الرَّكْبُ، و «النَّاسُ» الثَّانِي عَسْكَر قُرَيْش؛ هذا قول/ الجمهورِ، وهو الصوابُ، وقولُ مَنْ قال: إن الآية نزلَتْ في ١٠٨ ب
خروجِ النبيِّ ﷺ إلى بَدْرِ الصُّغْرَىٰ لميعاد أبي سُفْيان، و ﴿إِنَّ الناس﴾ هنا هو نُعيْمُ بْنُ مسعودٍ ـ قولٌ ضعيفٌ، وعن ابنِ عَبَّاسٍ؛ أنه قال: «حَسْبُنَا اللَّهُ وَنِعْمَ الوَكِيلُ» قَالَهَا إِبْرَاهِيمُ ـ عليه السلام ـ، حينَ أُلْقِيَ فِي النَّارِ، وقَالَها محمَّد ﷺ حِينَ قَالُوا: ﴿إِنَّ النَّاسَ قَدْ جَمَعُوا لَكُمْ فَٱخْشَوْهُمْ فَزَادَهُمْ إِيمَاناً وقَالُوا حَسْبُنَا اللَّهُ وَنِعْمَ الوَكِيلُ﴾، رواه مسلمٌ. والبخاريُّ[1]. انتهى.

﴿إِنَّمَا ذَٰلِكُمُ ٱلشَّيْطَٰنُ يُخَوِّفُ أَوْلِيَآءَهُۥ فَلَا تَخَافُوهُمْ وَخَافُونِ إِن كُنتُم مُّؤْمِنِينَ ﴿١٧٥﴾ وَلَا يَحْزُنكَ ٱلَّذِينَ يُسَٰرِعُونَ فِى ٱلْكُفْرِ إِنَّهُمْ لَن يَضُرُّوا۟ ٱللَّهَ شَيْـًٔا يُرِيدُ ٱللَّهُ أَلَّا يَجْعَلَ لَهُمْ حَظًّا فِى ٱلْءَاخِرَةِ وَلَهُمْ عَذَابٌ عَظِيمٌ ﴿١٧٦﴾ إِنَّ ٱلَّذِينَ ٱشْتَرَوُا۟ ٱلْكُفْرَ بِٱلْإِيمَٰنِ لَن يَضُرُّوا۟ ٱللَّهَ شَيْـًٔا وَلَهُمْ عَذَابٌ أَلِيمٌ ﴿١٧٧﴾ وَلَا يَحْسَبَنَّ ٱلَّذِينَ كَفَرُوٓا۟ أَنَّمَا نُمْلِى لَهُمْ خَيْرٌ لِّأَنفُسِهِمْ إِنَّمَا نُمْلِى لَهُمْ لِيَزْدَادُوٓا۟ إِثْمًا وَلَهُمْ عَذَابٌ مُّهِينٌ ﴿١٧٨﴾﴾

وقوله سبحانه: ﴿إنما ذلكم الشيطانُ يخوِّف أولياءه...﴾ الآية: إشارة إلى جميع ما جَرَىٰ من أخبار الرَّكْب عن رسالة أبِي سُفْيَان، ومِنْ جَزَعِ مَنْ جَزِعَ من الخَبَر.

وقرأ الجمهورُ[2]: «يُخَوِّفُ أَوْلِيَاءَهُ»، قالَ قوم: معناه: يخوِّف المنافقينَ، ومَنْ في قلبه مرضٌ، وحكى أبو الفَتْحِ بْنُ جِنِّي[3]، عن ابن عَبَّاس؛ أنه قرأ «يُخَوِّفُكُمْ أَوْلِيَاءَهُ»، فهذه قراءةٌ ظهر فيها المفعولانِ، وهي مفسِّرة لقراءة الجَمَاعة، وفي قراءة أُبَيِّ بْنِ كَعْبٍ: «يُخَوِّفُكُمْ بِأَوْلِيَائِهِ»، وفِي كتاب «**القَصْد إلى اللَّه تعالَىٰ**»؛ للمحاسِبِيِّ[4]، قال: وكلما عَظُمَتْ هيبةُ اللَّه عزَّ وجلَّ في صدورِ الأولياء، لم يهابوا معه غيره؛ حياءً منه عزَّ وجلَّ أن يخافوا معَهُ سواه. انتهى.

---

(١) أخرجه البخاري (٨/ ٧٧) كتاب «التفسير»، باب ﴿الذين قال لهم الناس﴾، حديث (٤٥٦٣) عن ابن عباس.

(٢) ينظر: «**المحرر الوجيز**» (١/ ٥٤٤)، و «**البحر المحيط**» (٣/ ١٢٥)، و «**الدر المصون**» (٢/ ٢٦٣).

(٣) ينظر: «**المحتسب**» (١/ ١٧٧).

(٤) الحارث بن أسد، أبو عبد اللَّه المحاسبي، قال ابن الصلاح: ذكره أبو منصور التميمي في الطبقة الأولى من الشافعية فيمن صحب الشافعي. قال ابن قاضي شهبة: أحد مشايخ الصوفية.
توفي سنة ٢٤٣هـ.
ينظر: «**طبقات ابن قاضي شهبة**» (١/ ٥٩)، و «**طبقات الفقهاء**» للعبادي (ص ٢٧)، و «**ميزان الاعتدال**» (١/ ١٩٩).

وقوله سبحانه: ﴿ولا يحزنْكَ الَّذين يسارعُون في الكفر﴾، والمسارعة في الكُفْر: هي المبادرة إِلى أقواله وأفعاله، والجِدُّ في ذلك، وسَلَّى اللَّه تعالَىٰ نبيَّه ـ عليه السلام ـ بهذه الآية عنْ حالِ المنافقين والمجاهِرين؛ إِذ كلُّهم مسارعٌ، وقوله تعالى: ﴿إِنهم لن يضُرُّوا اللَّه شيْئاً﴾: خبرٌ في ضِمْنِهِ وعيدٌ لهم، أي: وإِنما يضرُّون أنفسهم، والحَظُّ: إذا أطلق، فإِنما يستعملُ في الخير، وقوله سبحانه: ﴿ولا يَحْسَبَنَّ الذين كفروا أنما نُمْلِي لهم خيْرٌ لأنفسهم﴾: نُمْلِي: معناه: نُمْهِلُ ونَمُدُّ في العمر، والمعنى: لا تَحْسَبَنَّ إِملاءنا للذين كَفَرُوا خَيْراً لهم، فالآيةُ ردٌّ على الكفَّار في قولهم: إِنَّ كوننا مموَّلِينَ أصحَّة دليلٌ علَىٰ رِضا اللَّه بحالتنا.

﴿مَّا كَانَ ٱللَّهُ لِيَذَرَ ٱلْمُؤْمِنِينَ عَلَىٰ مَآ أَنتُمْ عَلَيْهِ حَتَّىٰ يَمِيزَ ٱلْخَبِيثَ مِنَ ٱلطَّيِّبِ ۗ وَمَا كَانَ ٱللَّهُ لِيُطْلِعَكُمْ عَلَى ٱلْغَيْبِ وَلَٰكِنَّ ٱللَّهَ يَجْتَبِى مِن رُّسُلِهِۦ مَن يَشَآءُ ۖ فَـَٔامِنُوا۟ بِٱللَّهِ وَرُسُلِهِۦ ۚ وَإِن تُؤْمِنُوا۟ وَتَتَّقُوا۟ فَلَكُمْ أَجْرٌ عَظِيمٌ ﴿١٧٩﴾ وَلَا يَحْسَبَنَّ ٱلَّذِينَ يَبْخَلُونَ بِمَآ ءَاتَىٰهُمُ ٱللَّهُ مِن فَضْلِهِۦ هُوَ خَيْرًا لَّهُم ۖ بَلْ هُوَ شَرٌّ لَّهُمْ ۖ سَيُطَوَّقُونَ مَا بَخِلُوا۟ بِهِۦ يَوْمَ ٱلْقِيَٰمَةِ ۗ وَلِلَّهِ مِيرَٰثُ ٱلسَّمَٰوَٰتِ وَٱلْأَرْضِ ۗ وَٱللَّهُ بِمَا تَعْمَلُونَ خَبِيرٌ ﴿١٨٠﴾﴾

وقوله تعالى: ﴿ما كان اللَّه ليذر﴾، أيْ: ليدع المؤمنين مختلطين بالمنافقين، مُشْكِلاً أمرَهُم؛ حتى يميز بعْضَهُم مِنْ بعض؛ بما يظهره مِنْ هؤلاء وهؤلاء في «أُحُدٍ» من الأفعال والأقوال، هذا تفسيرُ مجاهد وغيره[1].

وقوله: ﴿وما كان اللَّه ليطلعكم على الغَيْب﴾، أي: في أمر أُحُدٍ، وما كان من الهزيمة وأيضاً: فما كان اللَّه ليطلعكم على المنافقين تصريحاً وتسميةً لهم، ولكنْ بقرائنِ أفعالهم وأقوالهم.

قال الفَخْر[2]: وذلك أنَّ سنة اللَّه جاريةٌ بأنَّه لا يُطْلِعُ عوامَّ الناس على غَيْبِهِ، أي: لا سبيلَ لكم إِلَىٰ معرفة ذلك الاِمتياز إِلاَّ بامتحاناتٍ؛ كما تقدَّم، فأمَّا معرفةُ ذلك علَىٰ سبيلِ الاِطلاعِ مِنَ الغَيْبِ، فهو من خواصِّ الأنبياء، فلهذا قال تعالَىٰ: ﴿ولكن اللَّه يجتبِي مِنْ رُسُله مَنْ يشاء﴾. انتهى.

وقال الزَّجَّاج[3] وغيره: رُوِيَ أنَّ بعض الكُفَّار قال: لِمَ لا يكونُ جميعنا أنبياءَ،

---

(١) ذكره الماوردي في «تفسيره» (١/ ٤٣٩) بنحوه، وذكره أيضاً ابن عطية في «تفسيره» (١/ ٥٤٦)، والسيوطي في «الدر المنثور» (٢/ ١٨٤)، وعزاه لعبد بن حميد، وابن جرير، وابن المنذر، وابن أبي حاتم عن مجاهد.

(٢) ينظر: «مفاتيح الغيب» لفخر الدين الرازي (٩/ ٩٠).

(٣) ينظر: «معاني القرآن وإعرابه» للزجاج (١/ ٤٩٢).

فنَزَلَتْ هذه الآيةُ، و ﴿يجتَبِي﴾: معناه: يَخْتَارُ ويصْطَفِي، وقوله سبحانه: ﴿ولا يحسبَنَّ الذين يبخلون بما آتاهم اللَّه من فضله﴾ الآية: قال السُّدِّيُّ وجماعةٌ من المتأوِّلين: الآية نزلَتْ في البُخْل بالمال، والإنفاقِ في سبيل اللَّه، وأداء الزكاة المفْرُوضَة، وَنحْو ذلك، قال: ومعنى: ﴿سَيُطَوَّقُونَ ما بخلوا به﴾ هو الذي ورد/ في الحديثِ، عن النبيِّ ﷺ؛ أنه ١٠٩أ قال: «مَا مِنْ ذِي رَحِم يَأْتِي ذَا رَحِمِهِ، فَيَسْأَلُهُ مِنْ فَضْلٍ عِنْدَهُ، فَيَبْخَلُ عَلَيْهِ إِلاَّ أُخْرِجَ لَهُ يَوْمَ القِيَامَةِ شُجَاعٌ مِنَ النَّارِ يَتَلَمَّظُ؛ حَتَّىٰ يُطَوَّقَه»[1]، قُلْتُ: وفي البخاريِّ وغيره، عنه ﷺ قَالَ: «مَنْ آتَاهُ اللَّهُ مَالاً، فَلَمْ يُؤَدِّ زَكَاتَهُ مُثِّلَ لَهُ شُجَاعاً أَقْرَعَ لَهُ زَبِيبَتَانِ يُطَوَّقُهُ يَوْمَ القِيَامَةِ يَأْخُذُ بِلَهْزِمَتَيْهِ، يَعْنِي: شِدْقَيهِ، يَقُولُ: أَنَا مَالُكَ، أَنَا كَنْزُكَ، ثُمَّ تَلاَ هذه الآيَةَ: ﴿ولا يَحْسَبَنَّ الذين يَبْخَلُونَ بما آتاهم اللَّه من فَضْله. . .﴾[2] الآية.

قلْتُ: واعلم أنه قد وردَتْ آثار صحيحةٌ بتعذيبِ العُصَاة بنَوْعِ مَا عَصَوْا به؛ كحديث: «مَنْ قَتَلَ نَفْسَهُ بِحَدِيدَةٍ، فَهُوَ يَجَأُ نَفْسَهُ بِحَدِيدَتِهِ فِي نَارِ جَهَنَّمَ، وَالَّذِي قَتَلَ نَفْسَهُ بِالسُّمِّ، فَهُوَ يَتَحَسَّاهُ فِي نَارِ جَهَنَّمَ»[3]، ونحو ذلك.

---

(١) أخرجه الطبراني في «**الكبير**» (٢/ ٣٢٢) رقم (٢٣٤٣) من حديث جرير بن عبد اللَّه.
وذكره الهيثمي في «**مجمع الزوائد**» (٨/ ١٥٧)، وقال: رواه الطبراني في «**الأوسط**» و «**الكبير**»، وإسناده جيد.
وله شاهد من حديث حجير بن بيان: ذكره الحافظ في «**المطالب العالية**» (٣/ ٣١٤) رقم (٣٥٦٨)، وعزاه لأبي بكر بن أبي شيبة.

(٢) أخرجه البخاري (٣/ ٣١٥)، كتاب «الزكاة»، باب إثم مانع الزكاة، حديث (١٤٠٣) من حديث أبي هريرة.

(٣) أخرجه البخاري (١٠/ ٢٥٨)، كتاب «الطب»، باب شرب السم والدواء. . ، حديث (٥٧٧٨)، ومسلم (١/ ١٠٣) كتاب «الإيمان»، باب غلظ تحريم قتل الإنسان نفسه، حديث (١٠٩/ ١٧٥)، وأبو داود (٢/ ٤٠٠) كتاب «الطب»، باب في الأدوية المكروهة، حديث (٣٨٧٢)، والترمذي (٤/ ٣٨٦) كتاب «الطب»، باب ما جاء فيمن قتل نفسه بسم أو غيره، حديث (٢٠٤٣، ٢٠٤٤)، والنسائي (٤/ ٦٦ ـ ٦٧) كتاب «الجنائز»، باب ترك الصلاة على من قتل نفسه، وابن ماجة (٢/ ١١٤٥)، كتاب «الطب»، باب النهي عن الدواء الخبيث، حديث (٣٤٦٠)، وأحمد (٢/ ٢٥٤، ٤٧٨)، والدارمي (٢/ ١٩٢) كتاب «الديات»، باب التشديد على من قتل نفسه، وابن حبان (٥٩٨٦ـ الإحسان)، وابن منده في «الإيمان» (٦٢٧، ٦٢٨، ٦٢٩)، والبيهقي (٨/ ٢٣ـ ٢٤) كتاب «الجنايات»، باب التغليظ على من قتل نفسه، كلهم من طريق الأعمش عن أبي صالح عن أبي هريرة به.
وقال الترمذي: هذا حديث صحيح.
وذكره الهيثمي في «**مجمع الزوائد**» (١٠/ ٢٩١ـ ٢٩٢) وقال: رواه أحمد والطبراني باختصار، ورجال أحمد رجال الصحيح، غير عبد اللَّه بن جنادة، وهو ثقة.
* حديث سلمان: =

قال الغَزَّالِيُّ في «**الجَوَاهِرِ**»: وٱعلم أنَّ المعانِيَ في عالم الآخرة تستتبعُ الصُّور، ولا تَتْبَعُها، فيتمثَّل كلُّ شيء بصورة تُوَازِي معناه، فيُحْشَرُ المتكبِّرون في صُوَرِ الذَّرِّ يَطَؤُهُمْ مَنْ أَقْبَل وأَدْبَر، والمتواضِعُون أعزَّاء. انتهى، وهو كلام صحيحٌ يشهد له صحيحُ الآثارِ؛ ويؤيِّده النظَرُ والاِعتبار، اللَّهم، وفِّقنا لما تحبُّه وترضاه.

قال ابنُ العَرَبِيِّ[1] في «**أحكامه**»: قال عُلَماؤنا: البُخْل: مَنْعُ الواجبِ، والشُّحُّ: منع المستحَبِّ، والصحيحُ المختارُ أنَّ هذه الآيةَ في الزكاة الواجبَة؛ لأنَّ هذا وعيدٌ لمانعيها، والوعيدُ إذا ٱقْتَرَنَ بالفعْلِ المأمورِ به، أو المنهيِّ عنه، ٱقتضى الوجوبَ أو التحريمَ. انتهى. وتعميمها في جميع أنْواع الواجب أحْسَنُ.

وقوله سبحانه: ﴿وللَّه ميراثُ السموات والأرض﴾ خطابٌ علَىٰ ما يفهمه البشر، دَالٌّ على فناء الجميعِ، وأنه لا يبقَىٰ مَالِكٌ إلاَّ اللَّه سبحانه.

﴿لَّقَدْ سَمِعَ ٱللَّهُ قَوْلَ ٱلَّذِينَ قَالُوٓاْ إِنَّ ٱللَّهَ فَقِيرٌ وَنَحْنُ أَغْنِيَآءُ سَنَكْتُبُ مَا قَالُواْ وَقَتْلَهُمُ ٱلْأَنۢبِيَآءَ بِغَيْرِ حَقٍّ وَنَقُولُ ذُوقُواْ عَذَابَ ٱلْحَرِيقِ ﴿١٨١﴾ ذَٰلِكَ بِمَا قَدَّمَتْ أَيْدِيكُمْ وَأَنَّ ٱللَّهَ لَيْسَ بِظَلَّامٍ لِّلْعَبِيدِ ﴿١٨٢﴾﴾

وقوله سبحانه: ﴿لَقَدْ سَمِعَ اللَّه قول الذين قالوا إن اللَّه فقيرٌ ونحن أغنياء...﴾ الآية: نزلَتْ بسبب فِنْحَاصٍ اليَهُودِيِّ وأشباهه؛ كَحُيَيِّ بْنِ أَخْطَبَ وغيره، لمَّا نزلَتْ: ﴿مَنْ ذَا الَّذِي يُقْرِضُ اللَّه قَرْضاً حَسَناً﴾ [الحديد: ١١]، قالوا: يستقرضُنا ربُّنا، إنما يَسْتَقْرِضُ الفَقِيرُ الغَنِيَّ، وهذا مِنْ تحريف اليهودِ للتأويل علَى نحو ما صَنَعُوا في تَوْرَاتِهِمْ.

وقوله تعالى: ﴿قَوْلَ الذين قالوا﴾: دالٌّ على أنَّهم جماعةٌ.

وقوله تعالى: ﴿سنكتب ما قَالُوا...﴾ الآية: وعيدٌ لهم، أي: سنُحْصِي عليهم قولَهُمْ، ويتصلُ ذلك بفعل آبائهم مِنْ قَتْل الأنبياءِ بغَيْر حَقٍّ.

وقوله سبحانه: ﴿أَنَّ اللَّه﴾؛ أي: وبأنَّ اللَّه ليس بظَلاَّم للعبيد.

= أخرجه الحاكم (٣/ ٦٠٤) والطبراني في «**الكبير**» (٦١٨٣) كلاهما من طريق سعيد بن محمد الوراق عن موسى الجهني عن زيد بن وهب عن سلمان به وصححه الحاكم.

وتعقبه الذهبي فقال: الوراق تركه الدارقطني وغيره. وقال الهيثمي في «**المجمع**» (١٠/ ٢٩٢): رواه الطبراني وفيه سعيد بن محمد الوراق، وهو متروك.

(١) ينظر: «**أحكام القرآن**» (١/ ٣٠٣).

قال * ص *: قيل: المراد هنا نفيُ القليلِ والكثيرِ مِنَ الظُّلْم؛ كقول طَرَفَةَ[١]: [الطويل].

وَلَسْتُ بِحَلاَّلِ التِّلاَعِ مَخَافَةً وَلَكِنْ مَتَىٰ يَسْتَرْفِدِ القَوْمُ أَرْفِدِ[٢]

ولا يريدُ: أنه قدْ يحلُّ التلاعَ قليلاً.

وزاد أبو البقاءِ وجهاً آخر، وهو أنْ يكون على النَّسَبِ، أي: لا ينسب سبحانه إلى ظُلْم، فيكون من باب بَزَّاز وعَطَّار. انتهى، قلتُ: وهذا القولُ أحْسَنُ ما قيل هنا، فمعنىٰ وما ربُّكَ بظَلاَّم، أي: بذي ظُلْم.

﴿ٱلَّذِينَ قَالُوٓاْ إِنَّ ٱللَّهَ عَهِدَ إِلَيۡنَآ أَلَّا نُؤۡمِنَ لِرَسُولٍ حَتَّىٰ يَأۡتِيَنَا بِقُرۡبَانٖ تَأۡكُلُهُ ٱلنَّارُۗ قُلۡ قَدۡ جَآءَكُمۡ رُسُلٞ مِّن قَبۡلِي بِٱلۡبَيِّنَٰتِ وَبِٱلَّذِي قُلۡتُمۡ فَلِمَ قَتَلۡتُمُوهُمۡ إِن كُنتُمۡ صَٰدِقِينَ ١٨٣ فَإِن كَذَّبُوكَ فَقَدۡ كُذِّبَ رُسُلٞ مِّن قَبۡلِكَ جَآءُو بِٱلۡبَيِّنَٰتِ وَٱلزُّبُرِ وَٱلۡكِتَٰبِ ٱلۡمُنِيرِ ١٨٤﴾

وقوله سبحانه: ﴿الذين قَالُوا إن اللَّه عهد إِلَيْنَا...﴾ الآية: هذه المقالَةُ قالَتْها أحْبَارُ اليهودِ مدافعةً لأمر النبيِّ ﷺ، والمعنى: إنَّك لم تأْتِنَا بقُرْبان تأكله النار، فنَحْنُ قد عُهِدَ إِلَيْنا ألاَّ نُؤْمِنَ لك.

---

(١) طرفة بن العبد بن سفيان بن سعد، البكري، الوائلي، أبو عمرو: شاعر جاهلي من الطبقة الأولى. ولد في بادية «البحرين»، وتنقل في بقاع «نجد». واتصل بالملك عمرو بن هند، فجعله في ندمائه، ثم أمر بقتله؛ لأبيات بلغ الملك فيها أن طرفة هجاه بها. وأشهر شعره معلقته. ومطلعها:

«لخولة أطلالٌ ببرقة ثهمد».

وقد شرحها كثيرون من العلماء. كان غير فاحش القول في شعره خاصة في الهجاء. توفي سنة ٦٠ قبل الهجرة.

انظر: «**التبريزي**» (٤/ ٨)، و «**جمهرة أشعار العرب**» (٣٢، ٨٣)، و «**الأعلام**» (٣/ ٢٢٥).

(٢) وهذا البيت من معلقة طرفة. وقد عابه المرزباني في كتاب «**الموشح**» وقال: المصراع الثاني غير مشاكل للأول.

ينظر: «**ديوانه**» (ص ٢٩)؛ و «**خزانة الأدب**» (٩/ ٦٦، ٦٧، ٤٧١)؛ و «**الكتاب**» (٣/ ٧٨)؛ وبلا نسبة في «**شرح شذور الذهب**» (ص ٤٣٥)؛ و «**مغني اللبيب**» (٢/ ٦٠٦).

والحَلاَّل: مبالغة الحالّ، من الحُلول، وهو النُّزول. والأحسن أنْ يكون «فعَّالٌ» للنَّسبة، أي لست بذي حُلول. و (التِّلاع): جمع تَلْعة، وهو مَجرى الماءِ من رءوس الجبال إلى الأودية. قال ابن الأنباريّ: والتَّلعة من الأضداد، تكون ما ارتفع، وما انخفض. والمراد هنا الثاني، وهو سيل ماءٍ عظيم. و (أَرفِد) بكسر الفاءِ؛ لأنه مضارع رَفَدَه رَفْداً من باب ضرب، أي أعطاه أَوْ أعانه. والرِّفد بالكسر اسمٌ منه. وأَرفَدَهُ بالألف مثله. وتَرافَدُوا: تعاوَنوا. واسترفدته: طلبت رفده. قال الزوزني: المعنى: إنِّي لستُ ممَّن يستتر في التِّلاع مخافة الضَّيف أَو غدرِ الأعداءِ إيَّاي، ولكنْ أَظهَرُ وأُعِينُ القومَ إذا استعانوا بي، إمَّا في قِرى الضيف، وإمَّا في قتال الأعداءِ.

١٤٦ ـــــــ

وفي سَائِرِ تَكَاليفِ الشَّرْعِ، والاِبتلاءُ في الأنفس بالمَوْتِ، والأمراضِ وفَقْدِ الأحبَّة، قال الفَخْر[١]: قال الواحديُّ[٢]: اللام في ﴿لَتُبْلَوُنَّ﴾: لامُ قسمٍ. انتهى.

وقوله: ﴿ولتسمعنَّ من الذين أوتوا الكتاب...﴾ الآية: قال عِكْرِمَةُ وغَيْره: السبَبُ في نزولها أقوالُ فِنْحَاص[٣]، وقال الزُّهْريُّ[٤] وغيره: نزلَتْ بسبب كَعْب بن الأشْرفِ؛ حتى بعث إِلَيْه رسُولُ اللَّه ﷺ مَنْ قتله، والأذَى: اسمٌ جامعٌ في معنى الضَّرَر، وهو هنا يشملُ أقوالهم فيما يَخُصُّ النبيَّ ﷺ، وأصحابه؛ مِنْ سبٍّ، وأقوالهم في جِهَة اللَّه سبحانه، وأنبيائه، وندَبَ سبحانه إِلى الصبْرِ والتقوَىٰ، وأخبر أنه مِنْ عَزْم الأمور، أي: مِنْ أشدِّها وأحسنها، والعَزْمُ: إِمضاءُ الأَمْر المُرَوَّى المُنَقَّح، وليس رُكُوبُ الرأْي دون رَوِيَّةٍ عَزْماً.

﴿وَإِذْ أَخَذَ ٱللَّهُ مِيثَٰقَ ٱلَّذِينَ أُوتُوا۟ ٱلْكِتَٰبَ لَتُبَيِّنُنَّهُۥ لِلنَّاسِ وَلَا تَكْتُمُونَهُۥ فَنَبَذُوهُ وَرَآءَ ظُهُورِهِمْ وَٱشْتَرَوْا۟ بِهِۦ ثَمَنًا قَلِيلًا ۖ فَبِئْسَ مَا يَشْتَرُونَ ﴿١٨٧﴾﴾

وقوله سبحانه: ﴿وإذ أخذ اللَّه ميثاق الذين أوتوا الكتاب...﴾ الآية: توبيخٌ لمعاصري النبيِّ ﷺ، ثم هو مع ذلك خَبَرٌ عامٌّ لهم ولغيرهم، قال جمهورٌ من العلماء: الآية عامَّةٌ في كلِّ من علَّمه اللَّه عِلْماً، وعلماءُ هذه الأمَّة داخلُونَ في هذا الميثاقِ، وقد قال ﷺ: «مَنْ سُئِلَ عَنْ عِلْم، فَكَتَمَهُ، أَلْجَمَهُ اللَّهُ بِلِجَامٍ مِنْ نَارٍ»[٥]، والضميرُ في: ﴿لَتُبَيِّنُنَّهُ﴾، ﴿وَلاَ تَكْتُمُونَهُ﴾: عائدٌ على ﴿الكتابِ﴾، والنَّبْذُ: الطَّرْح، وأظهر الأقوال في هذه الآيةِ أنَّها نزلَتْ في اليهودِ، وهم المعْنِيُّون، ثم كلُّ كاتمٍ من هذه الأمَّة يأخذ بحظِّه من هذه المَذَمَّةِ.

﴿لَا تَحْسَبَنَّ ٱلَّذِينَ يَفْرَحُونَ بِمَآ أَتَوا۟ وَّيُحِبُّونَ أَن يُحْمَدُوا۟ بِمَا لَمْ يَفْعَلُوا۟ فَلَا تَحْسَبَنَّهُم بِمَفَازَةٍ مِّنَ

---

(١) ينظر: «مفاتيح الغيب» للرازي (٩/ ١٠٣).

(٢) علي بن أحمد بن محمد، أبو الحسن الواحدي، كان فقيهاً إماماً في النحو واللغة وغيرهما، وأما التفسير فهو إمام عصره فيه، أخذ التفسير عن أبي إسحاق الثعلبي، واللغة عن أبي الفضل العروضي صاحب أبي منصور الأزهري والنحو عن أبي الحسن القهندري. صنف الوسيط، والبسيط والوجيز، ومنه أخذ الغزالي هذه الأسماء، وله «أسباب النزول»، وغير ذلك. مات سنة ٤٦٨.
ينظر: «طبقات ابن قاضي شهبة» (١/ ٢٥٦)، و «الأعلام» (٥/ ٥٩)، و «وفيات الأعيان» (٢/ ٤٦٤).

(٣) أخرجه الطبري (٣/ ٥٤١) برقم (٨٣١٦)، وذكره ابن عطية (١/ ٥٥٠).

(٤) أخرجه الطبري (٣/ ٥٤٢) برقم (٨٣١٧)، وعبد الرزاق في «تفسيره» (١/ ١٤٢)، وذكره ابن عطية (١/ ٥٥١)، والسيوطي في «الدر» (٢/ ١٨٩)، وعزاه لابن جرير، وابن أبي حاتم.

(٥) تقدم تخريجه.

ٱلْعَذَابِۚ وَلَهُمْ عَذَابٌ أَلِيمٌ ﴿١٨٨﴾ وَلِلَّهِ مُلْكُ ٱلسَّمَٰوَٰتِ وَٱلْأَرْضِۗ وَٱللَّهُ عَلَىٰ كُلِّ شَيْءٍ قَدِيرٌ ﴿١٨٩﴾ إِنَّ فِي خَلْقِ ٱلسَّمَٰوَٰتِ وَٱلْأَرْضِ وَٱخْتِلَٰفِ ٱلَّيْلِ وَٱلنَّهَارِ لَءَايَٰتٍ لِّأُوْلِي ٱلْأَلْبَٰبِ ﴿١٩٠﴾ ﴾

وقوله سبحانه: ﴿لا يحسبنَّ الذين يفرحون بما أَتَوْا ويحبون أن يحمدوا بما لم يفعلوا. . .﴾ الآية: ذهبتْ جماعة إلى أن الآية في المنافقين، وقالت جماعة كبيرة: إنما نزلَتْ في أهْل الكتاب أحبارِ/ اليهودِ، قال سعيدُ بن جُبَيْر[1]: الآية في اليهود، فَرِحُوا بما أعطَى اللَّه آل إبراهيم من النبوَّة والكتاب، فهم يقولونَ: نحن على طريقهم، ويحبُّون أن يُحْمَدُوا بذلك، وهم ليسوا علَىٰ طريقهم[2]، وقراءةُ سعيدِ[3] بنِ جُبَيْر: «بما أُوتُوا»؛ بمعنى «أُعْطُوا» (بضم الهمزة والطاء)؛ وعلى قراءته يَستقيمُ المعنَى الذي قال، والمفازةُ مَفْعَلَةٌ من فَازَ يَفُوزُ، إذا نَجَا، وباقي الآية بيِّن. ١١٠أ

ثم دلَّ سبحانه على مواضِع النظرِ والعبرةِ، فقالَ: ﴿إنَّ في خلق السموات والأرض واختلافِ الليل والنهار﴾، أي: تَعَاقُب الليل والنَّهار؛ إذ جعلهما سبحانه خِلْفَةً، ويدخل تحت ٱختلافهما قِصَرُ أحدِهِمَا وطولُ الآخَرِ، وبالعكْسِ، واختلافُهُما بالنُّور والظَّلام، والآياتُ: العلاماتُ الدالَّة على وحدانيَّتِهِ، وعظيمِ قُدْرته سُبْحانه.

قال الفَخْر[4]: وٱعلم أنَّ المقصود من هذا الكتَابِ الكريم جَذْبُ القلوبِ والأرْوَاحِ عن الٱشتغالِ بالخَلْقِ والٱستغراقِ في معرفة الحقِّ، فلمَّا طال الكلامُ في تَقْرير الأحكام، والجوابِ عن شُبُهَاتِ المُبْطِلِين، عاد إلى إثارة القُلُوب بِذِكْرِ ما يدلُّ على التوحيدِ والكِبْرِيَاءِ والجَلاَل، وذِكْرِ الأدعية، فختم بهذه الآياتِ بنَحْو ما في «سورة البقرة». انتهى.

﴿ٱلَّذِينَ يَذْكُرُونَ ٱللَّهَ قِيَٰمًا وَقُعُودًا وَعَلَىٰ جُنُوبِهِمْ وَيَتَفَكَّرُونَ فِي خَلْقِ ٱلسَّمَٰوَٰتِ وَٱلْأَرْضِ رَبَّنَا مَا خَلَقْتَ هَٰذَا بَٰطِلًا سُبْحَٰنَكَ فَقِنَا عَذَابَ ٱلنَّارِ ﴿١٩١﴾ رَبَّنَآ إِنَّكَ مَن تُدْخِلِ ٱلنَّارَ فَقَدْ أَخْزَيْتَهُۥ وَمَا لِلظَّٰلِمِينَ مِنْ أَنصَارٍ ﴿١٩٢﴾ ﴾

---

(١) أخرجه الطبري (٣/ ٥٤٦) برقم (٨٣٣٦)، وذكره ابن عطية (١/ ٥٥٢)، والسيوطي في «الدر» (٢/ ١٩١)، وعزاه لابن جرير.

(٢) أخرجه الطبري (٣/ ٥٤٦) برقم (٨٣٣٧)، وذكره ابن عطية (١/ ٥٥٢)، وذكره السيوطي في «الدر» (٢/ ١٩٢)، وعزاه لابن جرير.

(٣) وقرأ بها علي فيما روي عنه.

ينظر: «الكشاف» (١/ ٤٥١)، و «مختصر الشواذ» (٣٠)، و «المحرر الوجيز» (١/ ٥٥٢).

(٤) ينظر: «مفاتيح الغيب» للرازي (٩/ ١٠٩).

٣ ـ سورة آل عمران/ الآية: ١٩١ ـــــــ

وقال بعض العلماء: المتفكِّر في ذاتِ اللَّهِ كَالنَّاظر في عَيْنِ الشمْسِ؛ لأنه سبحانه لَيْسَ كمثله شيء، وإنما التفكُّر وانبساطُ الذِّهْن في المخلوقاتِ، وفي أحوالِ الآخِرَةِ، قال رَسُولُ اللَّهِ ﷺ: «لاَ عِبَادَةَ كَتَفَكُّرٍ»[١] وقال ابن عبَّاس، وأبو الدَّرْدَاء: فكْرَةُ ساعَةٍ خيْرٌ من قيامِ لَيْلَةٍ[٢]، وقال سَرِيٌّ السَّقطِيُّ[٣]: فكرةُ ساعةٍ خَيْرٌ من عبادة سَنَةٍ، ما هو إلاَّ أنْ تحلَّ أطناب خَيْمَتِكَ، فَتَجْعَلها في الآخِرَةِ[٤]، وقال الحَسَنُ بْنُ أَبي الحَسَن: الفكْرةُ مِرآةُ المُؤْمنِ/، ينظر فيها إِلَىٰ حسنَاتهِ وسيِّئاته[٥]، وأخذ أبو سليمان الدَّارانِيُّ[٦] قَدَح الماء؛ ١١٠ ب
ليتوضَّأ لصلاة الليلِ، وعنده ضيْفٌ، فرآه لما أدخَلَ أصبعه في أُذُنِ القَدَح، أقام كذلك مفكِّراً حتى طلع الفَجْر، فقال له: ما هذا يَا أبا سليمان؟ فَقَالَ: إني لما طَرَحْتُ أصبعي في أُذُنِ القَدَحِ، تذكَّرت قول اللَّه سُبْحَانه: ﴿إِذِ الأَغْلاَلُ فِي أَعْنَاقِهِمْ وَالسَّلاَسِلُ﴾ [غافر: ٧١]،

---

(١) أخرجه الطبراني في «الكبير» (٣/ ٦٦ ـ ٦٨) رقم (٢٦٨٨) من طريق أبي رجاء الحبطي محمد بن عبد اللَّه: ثنا شعبة عن أبي إسحاق عن الحارث عن علي بن أبي طالب.
وذكره الهيثمي في «المجمع» (١٠/ ٢٨٣)، وقال: رواه الطبراني، وفيه أبو رجاء الحبطي، واسمه محمد بن عبد اللَّه، وهو كذاب.

(٢) أخرجه أبو نعيم في «الحلية» (١/ ٥٠٩)، والبيهقي في «الشعب» (١/ ١١٨) كلاهما عن أبي الدرداء. كما أخرجه أبو الشيخ في «العظمة» (١/ ٢٩٧ـ ٢٩٨) برقم (٤٢)، وذكره الديلمي في «مسند الفردوس» (٢/ ١١٠) برقم (٢٢١٦) عن ابن عباس، وفي طريق ابن عباس «ليث بن أبي سليم» وهو ضعيف. والأثر ذكره السيوطي في «الدر» (٢/ ١٩٥)، وعزاه لأبي الشيخ في «العظمة».

(٣) سري بن المغلس السقطي، أبو الحسن: من كبار المتصوفة. بغدادي المولد والوفاة. وهو أول من تكلم في «بغداد» بلسان التوحيد وأحوال الصوفية، وكان إمام البغداديين وشيخهم في وقته. وهو خال الجنيد، وأستاذه. قال الجنيد: ما رأيت أعبد من السريّ، أتت عليه ثمان وتسعون سنة ما رؤي مضطجعاً إلا في علة الموت. من كلامه: «من عجز عن أدب نفسه كان عن أدب غيره أعجز» توفي سنة ٢٥٣.
ينظر: «الأعلام» (٣/ ٨٢)، و «الوفيات» (١/ ٢٠٠)، و «صفة الصفوة» (٢/ ٢٠٩).

(٤) ذكره ابن عطية في «تفسيره» (١/ ٥٥٥).

(٥) ذكره ابن عطية في «تفسيره» (١/ ٥٥٥).

(٦) عبدُ الرحمن بنُ سُليمان بن أبي الجَوْن العَنْسِيُّ الدمشقيُّ، مُحدِّث رحَّال.
روى عن: ليثٍ، ويحيى بنِ سعيد الأنصاري، وابنِ أبي خالد، والأعمش، وعمرو بن شَراحيل الدَّاراني.
وعنه: إسماعيلُ بن عيّاش من أقرانه، ومحمدُ بنُ عائذ، وأبو توبة الحلبي، وصفوانُ بنُ صالح، وهشامُ بنُ عمّار، وجماعة.
وثّقه دُحيم وقال أبو حاتم: لا يحتج به. توفي سنة نيف وتسعين ومائة.
ينظر ترجمته في: «التاريخ الكبير» (٥/ ٢٨٩)، و «ميزان الاعتدال» (٢/ ٥٦٧)، و «سير أعلام النبلاء» (١٠/ ١٨٦)، و «تهذيب التهذيب» (٦/ ١٨٨ـ ١٨٩).

فتفكَّرت في حالِي، وكيف أتلَقَّى الغُلَّ، إنْ طُرِحَ في عُنُقِي يوم القيامة، فما زلْتُ في ذلك حتى أُصْبِحَ.

قال * ع[١] *: وهذه نهايةُ الخَوْف، وخَيْرُ الأمور أوساطها، وليس علماء الأمَّة الذين هم الحُجَّة علَىٰ هذا المنهاج، وقراءةُ علْم كتابِ اللَّه ومَعَانِي سُنَّة رسُوله لِمَنْ يفهم ويُرْجَىٰ نَفْعُه أفضَلُ من هذا، لكنْ يَحْسُنُ ألاَّ تخلُوَ البلاد مِنْ مثل هذا.

قال * ع[٢] *: وحدثني أبي (رحمه اللَّه)، عَنْ بعضِ علماءِ المَشْرق، قال: كنتُ بائتًا في مسجد الإقدام بـ «مَصْرَ» فصلَّيْتُ العَتَمَةَ، فرأَيْتُ رجلاً قد ٱضْطَجَعَ في كساءٍ له، حتى أصبح، وصلَّينا نَحْنُ تلك اللَّيْلَة، وسَهِرْنَا، فلَمَّا أُقِيمَتْ صلاةُ الصُّبْح، قام ذلك الرجُلُ، فٱستقْبَلَ القبْلَةَ، وصلَّىٰ مع النَّاس، فٱستعظَمْتُ جرأته في الصلاة بغير وضوء، فلَمَّا فرغَتِ الصلاةُ، خرَجَ، فتبعْتُهُ لأعظَهُ، فلَمَّا دنوْتُ منه، سَمِعْتُهُ، وهو يُنْشِدُ: [المنسرح]

مُنْسَجِنُ الْجِسْمِ غَائِبٌ حَاضِرْ ... مُنْتَبِهُ الْقَلْبِ صَامِتٌ ذَاكِرْ
مُنْبَسِطٌ فِي الْغُيُوبِ مُنْقَبِضٌ ... كَذَاكَ مَنْ كَانَ عَارِفاً نَاكِرْ
يَبِيتُ فِي لَيْلِهِ أَخَا فِكَرٍ ... فَهْوَ مَدَى اللَّيْلِ نَائِمٌ سَاهِرْ

قال: فعلمتُ أنه مِمَّن يعبدُ اللَّهَ بالفِكْرة، فٱنصرفْتُ[٣] عنه.

قال الفَخْر[٤]: ودلَّتِ الآية علَىٰ أنَّ أعلَىٰ مراتب الصِّدِّيقين التفكُّر. انتهى.

وفي «**العتبية**»: قال مالكٌ: قيلَ لأمِّ الدَّرْداء: ما كان أَكْثَر شأن أبي الدَّرْداء؟ قَالَتْ: كان أَكْثَرُ شَأْنِهِ التفكُّرَ. قال مالكٌ: وهو مِنَ الأعمال، وهو اليَقِينُ؛ قال اللَّه عزَّ وجلَّ: ﴿ويتفكَّرون في خَلْق السَّموات والأرض﴾، قال ابنُ رُشْدٍ: والتفكُّر مِنَ الأعمال؛ كما قاله مالك (رحمه اللَّه)، وهو مِنْ أشرف الأعمال؛ لأنه مِنْ أعمال القُلُوب التي هي أشْرَفُ الجوارحِ؛ ألاَ تَرَىٰ أنه لا يُثَابُ أحدٌ علَىٰ عملٍ مِنْ أعمال الجَوَارح مِنْ سائر الطَّاعات، إلاَّ مع مشارَكَةِ القُلُوبِ لها بإخلاص النِّيَّة للَّه (عَزَّ وجَلَّ) في فعلها. انتهى من «**البَيانِ والتحصيل**».

---

(١) ينظر: «**المحرر الوجيز**» (١/ ٥٥٥).

(٢) ينظر: «**المحرر الوجيز**» (١/ ٥٥٥).

(٣) وهذا الفعل غير مشروع؛ لأنه يخالف الكتاب والسنة؛ لأن التفكر الذي يجعل العبد يعبد اللَّه (عز وجل) على غير نهجه، فباطل وغير مأجور عليه العبد.

(٤) ينظر: «**تفسير الرازي**» (١/ ١٢٢).

قال ابنُ بَطَّال[١]: إن الإنسان إذا كَمُل إيمانه، وكَثُر تفكُّره، كان الغالِبُ علَيْه الإشفاقَ والخَوْف. انتهى.

قال ابنُ عطاءِ اللَّهِ: الفِكْرَةُ سَيْر القَلْب في ميادين الاَعتبارِ، والفِكْرَةِ سِرَاجُ القَلْب، فإذا ذَهَبَتْ، فلا إضاءة له.

قُلْتُ: قال بعض المحقِّقين: وذلك أن الإنسان إذا تفكَّر، عَلِم، وإذا عَلِمَ، عَمِلَ.

قال ابنُ عَبَّاد[٢]: قال الإمام أبو القاسم القُشَيْريُّ (رحمه اللَّه): التفكُّر نعتُ كلِّ طالب، وثمرتُهُ الوصولُ بشرط العِلْم، ثم فِكْرُ الزاهدين: في فناءِ الدنيا، وقلَّةِ وفائها لطلاَّبها؛ فيزدادُونَ بالفِكْرِ زهْداً، وفِكْرُ العابدين: في جَميلِ الثوابِ، فيزدادُونَ نَشَاطاً ورغبةً فيه، وفِكْرُ العارفين: في الآلاء والنعماء؛ فيزدادُونَ محبَّةً للحَقِّ سبحانه. انتهى.

وقوله تعالى: ﴿ربنا ما خلَقْتَ هذا باطلاً﴾، أي: يقولُونَ: يا ربَّنا؛ على النداء، ما خلَقْتَ هذا باطلاً، يريد: لغير غايةٍ منصوبةٍ، بل خلقْتَهُ، وخلَقْتَ البشر؛ لينظروا فيه؛ فيوحِّدوك، ويعبدوك؛ فَمَنْ فعل ذلك نَعَّمْتَهُ، ومَنْ ضَلَّ عن ذلك عَذَّبته، وقولهم: ﴿سبحانك﴾، أي: تنزيهاً لك عمَّا/ يقول المُبْطِلُون، وقولهم: ﴿رَبَّنَا إنك من تدخل النار فقد أخزيته﴾، أي: فلا تفعلْ ذلك بِنَا، والخِزْيُ: الفضيحةُ المُخْجِلَةُ الهادِمَة لقَدْرِ المرء. ١١١أ

قال أَنَسُ بنُ مالكٍ، والحَسَنُ بنُ أبي الحَسَن، وابنُ جُرَيْج، وغيرهم: هذه إشارة إِلَىٰ من يَخْلُدُ في النَّار، وأمَّا مَنْ يخرج منها بالشفاعةِ والأَمان، فليس بمُخْزًى، أي: وما أصابه

---

(١) شارحُ «**صحيح**» البخاري، العلامةُ أبو الحسن؛ عَليُّ بنُ خلفِ بنِ بطالٍ البَكريُّ، القُرطبي، ثم البَلَنسي، ويعرف بـ «ابن اللَّجَّام».
أخذ عن: أبي عمر الطَّلَمَنْكِي، وابنِ عفيف، وأبي المُطرِّف القَنَازعي، ويونس بنِ مُغيث.
قال ابن بَشْكُوال: كان من أهلِ العلم والمعرفة، عُني بالحديث العناية التامة؛ شرح «**الصحيح**» في عدة أسفار، رواه الناس عنه، واستُقضيَ بحصن «لُوْرَقَة». تُوفي في صفر سنة تسعٍ وأربعينَ وأربعمائة.
تنظر ترجمته في: «**ترتيب المدارك**» (٤/ ٨٢٧)، و «**الديباج المذهب**» (٣/ ١٠٥ ـ ١٠٦)، و «**شجرة النور الذكية**» (١/ ١١٥)، و «**سير أعلام النبلاء**» (١٨/ ٤٧).

(٢) محمد بن إبراهيم بن عبد اللَّه بن مالك بن إبراهيم بن محمد بن مالك بن إبراهيم بن يحيى بن عباد النفزي، الحميري، الرندي، أبو عبد اللَّه، المعروف بـ «ابن عباد»: متصوف باحث. من أهل «رندة» بالأندلس. تنقل بين «فاس» و «تلمسان» و «مراكش» و «سلا» و «طنجة»، واستقر خطيباً للقرويين بـ «فاس». وتوفي بها. له كتب، منها «**الرسائل الكبرى**» في التوحيد والتصوف ومتشابه الآيات، و «**غيث المواهب العلية بشرح الحكم العطائية**»، و «**كفاية المحتاج**» و «**الرسائل الصغرى**».
ينظر: «**الأعلام**» (٥/ ٢٩٩).

من عذابِهَا، إنما هو تمحيصٌ لذنوبه[١].

وقوله سبحانه: ﴿وما للظالمين من أنصار﴾: هو من قول الدَّاعِينَ.

﴿رَّبَّنَآ إِنَّنَا سَمِعْنَا مُنَادِيًا يُنَادِى لِلْإِيمَٰنِ أَنْ ءَامِنُوا۟ بِرَبِّكُمْ فَـَٔامَنَّا ۚ رَبَّنَا فَٱغْفِرْ لَنَا ذُنُوبَنَا وَكَفِّرْ عَنَّا سَيِّـَٔاتِنَا وَتَوَفَّنَا مَعَ ٱلْأَبْرَارِ ﴿١٩٣﴾ رَبَّنَا وَءَاتِنَا مَا وَعَدتَّنَا عَلَىٰ رُسُلِكَ وَلَا تُخْزِنَا يَوْمَ ٱلْقِيَٰمَةِ ۗ إِنَّكَ لَا تُخْلِفُ ٱلْمِيعَادَ ﴿١٩٤﴾﴾

وقوله سبحانه: ﴿ربنا إننا سمعنا مناديًا ينادي للإيمان. . .﴾ الآية: حكايةٌ عن أولي الألباب، قال أبو الدرداء[٢]: يرحم اللَّه المؤمنينَ؛ ما زالُوا يقولُونَ: رَبَّنَا رَبَّنَا، حتَّى اسْتُجِيبَ لهم، قال ابنُ جُرَيْج[٣] وغيره: المنادِي محمَّد ﷺ، وقال محمَّد بنُ كَعْبٍ القُرَظِيُّ: المنادِي كتابُ اللَّهِ[٤]، وليس كلُّهم رَأَى النبيَّ ﷺ، وسمعه، وقولهم: ﴿ما وعدتَنا علَىٰ رُسُلك﴾، معناه: على أَلْسِنَةِ رُسُلِكَ، وقولهم: ﴿ولا تخزنا يوم القيامة إنك لا تخلفُ الميعاد﴾: إشارةٌ إِلَىٰ قوله تعالى: ﴿يَوْمَ لاَ يُخْزِي اللَّهُ النَّبِيَّ وَالَّذِينَ آمَنُوا مَعَهُ﴾ [التحريم: ٨] فهذا وعده تعالَىٰ، وهو دالٌّ على أنَّ الخِزْيَ إنما هو مع الخلود.

قال * ص *: قال أبو البقاء: المِيعَادُ مصدَرٌ بمعنى الوَعْد. انتهى.

﴿فَٱسْتَجَابَ لَهُمْ رَبُّهُمْ أَنِّى لَآ أُضِيعُ عَمَلَ عَٰمِلٍ مِّنكُم مِّن ذَكَرٍ أَوْ أُنثَىٰ ۖ بَعْضُكُم مِّنۢ بَعْضٍ ۖ فَٱلَّذِينَ هَاجَرُوا۟ وَأُخْرِجُوا۟ مِن دِيَٰرِهِمْ وَأُوذُوا۟ فِى سَبِيلِى وَقَٰتَلُوا۟ وَقُتِلُوا۟ لَأُكَفِّرَنَّ عَنْهُمْ سَيِّـَٔاتِهِمْ وَلَأُدْخِلَنَّهُمْ جَنَّٰتٍ تَجْرِى مِن تَحْتِهَا ٱلْأَنْهَٰرُ ثَوَابًا مِّنْ عِندِ ٱللَّهِ ۗ وَٱللَّهُ عِندَهُۥ حُسْنُ ٱلثَّوَابِ ﴿١٩٥﴾ لَا

---

(١) أخرجه الطبري (٣/ ٥٥٢) برقم (٨٣٥٦ـ ٨٣٥٩) عن أنس، وابن المسيب، والحسن، وابن جريج بألفاظ متقاربة، وأخرجه عبد الرزاق في «تفسيره» (١/ ١٤٢) عن ابن المسيب بلفظ: «هذه خاصة لمن لا يخرج منها»، وذكره البغوي في «معالم التنزيل» (١/ ٣٨٦)، وابن عطية في «المحرر الوجيز» (١/ ٥٥٦)، والسيوطي في «الدر المنثور» (٢/ ١٩٦) عن أنس، وابن المسيب، وابن جريج، وعزاه لابن جرير، وابن أبي حاتم، وعبد الرزاق، وعبد بن حميد، وابن المنذر.

(٢) ذكره ابن عطية الأندلسي في «تفسيره» «المحرر الوجيز» (١/ ٥٥٦).

(٣) أخرجه الطبري (٣/ ٥٣) برقم (٨٣٦٣ـ ٨٣٦٤)، عن ابن جريج وابن زيد، وذكره الماوردي في «تفسيره» (١/ ٤٤٣)، والبغوي في «التفسير» (١/ ٣٨٦) عن ابن مسعود وابن عباس رضي اللَّه عنهما، وذكره ابن عطية (١/ ٥٥٦)، والسيوطي في «الدر» (٢/ ١٩٦)، عن ابن جريج وابن زيد، وعزاه لابن جرير، وابن المنذر، وابن أبي حاتم.

(٤) أخرجه الطبري (٣/ ٥٥٣) برقم (٨٣٦١)، (٨٣٦٢)، وذكره الماوردي في «تفسيره» (١/ ٤٤٢)، والبغوي في «تفسيره» (١/ ٣٨٦)، وابن عطية (١/ ٥٥٦).، والسيوطي في «الدر» (٢/ ١٩٦)، وعزاه لعبد بن حميد، وابن جرير، وابن المنذر، وابن أبي حاتم، والخطيب في «المتفق والمفترق».

يَغُرَّنَّكَ تَقَلُّبُ ٱلَّذِينَ كَفَرُواْ فِى ٱلْبِلَٰدِ ﴿١٩٦﴾ مَتَٰعٌ قَلِيلٌ ثُمَّ مَأْوَىٰهُمْ جَهَنَّمُ وَبِئْسَ ٱلْمِهَادُ ﴿١٩٧﴾ لَٰكِنِ ٱلَّذِينَ ٱتَّقَوْاْ رَبَّهُمْ لَهُمْ جَنَّٰتٌ تَجْرِى مِن تَحْتِهَا ٱلْأَنْهَٰرُ خَٰلِدِينَ فِيهَا نُزُلًا مِّنْ عِندِ ٱللَّهِ وَمَا عِندَ ٱللَّهِ خَيْرٌ لِّلْأَبْرَارِ ﴿١٩٨﴾ ﴾

وقوله سبحانه: ﴿فٱستجابَ لهم ربُّهم أني لا أضيع عمل عاملٍ منكم مِنْ ذَكَر أو أنثَى...﴾ الآية: ٱستَجَابَ بمعنَىٰ أَجَابَ، رُوِيَ أَنَّ أُمَّ سَلَمَةَ (رضي اللَّه عنها) قَالَتْ: يَا رَسُولَ اللَّهِ، قَدْ ذَكَرَ اللَّهُ تَعَالَى الرِّجَالَ فِي الْهِجْرَةِ، وَلَمْ يَذْكُرِ النِّسَاءَ فِي شَيْءٍ مِنْ ذَلِكَ، فَنَزَلَتِ[1] الآيةُ. وهِيَ آية وعدٍ مِنَ اللَّه، أي: هذا فعلُهُ سبحانه مع الذي يَتَّصِفُونَ بما ذكر، قال الفَخْر[2]: رُوِيَ عن جعفرٍ الصادِقِ؛ أنه قال: مَنْ حَزَبَهُ أَمْرٌ فقال خَمْسَ مَرَّاتٍ: ربَّنا ـ أنجاه اللَّه ممَّا يخاف، وأعطاه ما أراد، وقرأ هذه الآية؛ قَالَ: لأنَّ اللَّه تعالَىٰ حكَىٰ عنهم؛ أنهم قالوا: رَبَّنَا؛ خَمْسَ مرَّاتٍ، ثم أخبر أنه ٱستجابَ لَهُم. انتهى.

وقوله تعالى: ﴿بعضكم من بعض﴾، يعني: في الأجْرِ، وتقبُّلِ الأعمالِ، أي: أنَّ الرجَالَ والنساء في ذلك علَىٰ حدٍّ واحدٍ، قال الفَخْر[3]: قوله سبحانه: ﴿بعضكم من بعض﴾، أي: شِبْهُ بَعْضٍ، أو مثلُ بعضٍ، والمعنَىٰ: أنه لا تفاوُتَ في الثواب بَيْن الذَّكَر والأنثَىٰ؛ إذا استَوَوْا في الطَّاعة؛ وهذا يدُلُّ علَىٰ أن الفَضْل في باب الدِّين، إنما هو بالأعمال، لا بِسِرِّ صفاتِ العامِلِينَ؛ لأن كونهم ذكراً أو أنثَىٰ، أوْ مِنْ نَسَبٍ خسيسٍ أو شريفٍ ـ لا تأثير له في هذا الباب. انتهى.

وبَيَّن سبحانه حَالَ المهاجِرِينَ، ثم الآيةُ بَعْدُ تنسحبُ علَىٰ كلِّ مَنْ أُوذِيَ في اللَّه، وهاجر أيضًا إلى اللَّه إِلَىٰ يوم القيامة.

وقوله سبحانه: ﴿وأخرجوا من ديارهم﴾: عبارةٌ فيها إلزامُ الذَّنْب للكفَّار، واللامُ في قوله: ﴿لأكفرن﴾: لامُ القَسَمِ، و ﴿ثَوَاباً﴾: مصدرٌ موكِّد، وباقي الآية بيِّن.

وقوله سبحانه: ﴿لا يغرنَّك تقلُّب الذين كفروا في البلاد...﴾ الآية: نُزِّلَتْ: ﴿لاَ يَغُرَّنَّكَ﴾ في هذه الآيةِ مَنْزِلَةَ: «لا تَظُنَّ»؛ أنَّ حال الكُفَّار حسنةٌ، والخطاب للنبيِّ ﷺ، والمراد أمَّته، والتقلُّب: التصرُّف في التجاراتِ، والأرباحِ، والحُرُوب، وسائرِ الآمالِ؛

---

(١) أخرجه الطبري (٣/ ٥٥٥)، وذكره البغوي في «تفسيره» «معالم التنزيل» (١/ ٣٨٦ـ ٣٨٧).

(٢) ينظر: «تفسير الرازي» (٩/ ١٢).

(٣) ينظر: «تفسير الرازي» (٩/ ١٢٣).

وقوله: ﴿نُزُلاً﴾: معناه تَكْرِمَةً.

وقوله تعالى: ﴿وما عند اللَّه خَيْرٌ للأبرار﴾ يحتملُ أن يريد: خَيْرٌ مِمَّا هؤلاءِ فيه، من التقلُّب والتنعُّم، ويحتمل أنْ يريد: خَيْرٌ ممَّا هم فيه في الدُّنْيا، وفي الحديث عَنْه ﷺ: «الدُّنْيَا سِجْنُ المُؤْمِنِ/، وَجَنَّةُ الكَافِرِ»[1] قال القاضِي ابْنُ الطَّيِّب: هذا بالإضافة إلى ما يصير إلَيْه كلُّ واحد منهما في الآخرةِ، وقيل: المعنَىٰ أنها سِجْنُ المؤمن؛ لأنها موضعُ تَعَبِهِ في الطاعة. ١١١ ب

﴿وَإِنَّ مِنْ أَهْلِ ٱلْكِتَٰبِ لَمَن يُؤْمِنُ بِٱللَّهِ وَمَآ أُنزِلَ إِلَيْكُمْ وَمَآ أُنزِلَ إِلَيْهِمْ خَٰشِعِينَ لِلَّهِ لَا يَشْتَرُونَ بِـَٔايَٰتِ ٱللَّهِ ثَمَنًا قَلِيلًا ۗ أُو۟لَٰٓئِكَ لَهُمْ أَجْرُهُمْ عِندَ رَبِّهِمْ ۗ إِنَّ ٱللَّهَ سَرِيعُ ٱلْحِسَابِ ﴿١٩٩﴾ يَٰٓأَيُّهَا ٱلَّذِينَ ءَامَنُوا۟ ٱصْبِرُوا۟ وَصَابِرُوا۟ وَرَابِطُوا۟ وَٱتَّقُوا۟ ٱللَّهَ لَعَلَّكُمْ تُفْلِحُونَ ﴿٢٠٠﴾﴾

وقوله تعالى: ﴿وإنَّ مِنْ أَهل الكتاب لَمَنْ يؤمن باللَّه وما أنزل إليكم وما أنزل إلَيْهم خاشعين للَّه﴾، قال جابر بن عبد اللَّه وغيره: هذه الآيةُ نَزَلَتْ بسبب أَصْحَمَةَ النَّجَاشِيِّ سُلْطَانِ الحبشة، آمن باللَّه، وبمحمَّد ـ عليه السلام ـ، وأَصْحَمَة[2]: تفسيره بالعربيَّة:

---

(١) أخرجه مسلم (٤/ ٢٢٧٢)، كتاب «الزهد»، باب (١/ ٢٩٥٦)، والترمذي (٤/ ٤٨٦) كتاب «الزهد»، باب ما جاء أن الدنيا سجن المؤمن، حديث (٢٣٢٤)، وابن ماجة (٢/ ١٣٧٨)، كتاب «الزهد»، باب مثل الدنيا، حديث (٤١١٣)، وأحمد (٢/ ٣٢٣، ٣٨٩، ٤٨٥)، وفي «**الزهد**» (ص ٣٧)، وابن حبان (٦٨٧، ٦٨٨)، وأبو نعيم في «**الحلية**» (٦/ ٣٥٠)، وابن أبي عاصم في «**الزهد**» (١٤٢)، والبغوي في «**شرح السنة**» (٧/ ٣٢٥ـ بتحقيقنا) كلهم من طريق العلاء بن عبد الرحمن عن أبيه عن أبي هريرة.
وقال الترمذي: حديث حسن صحيح.
وللحديث شواهد من حديث ابن عمر، وعبد اللَّه بن عمرو، وسلمان:
* حديث ابن عمر:
أخرجه البزار (٣٦٥٤ـ كشف)، وأبو نعيم في «**أخبار أصبهان**» (٢/ ٣٤٠)، وابن أبي عاصم في «**الزهد**» رقم (١٤٣)، والبيهقي في «**الزهد الكبير**» (٤٤٩، ٤٥٨)، والخطيب في «**تاريخ بغداد**» (٦/ ٤٠١) عن ابن عمر: والحديث ذكره الهيثمي في «**المجمع**» (١٠/ ٢٩٢) وقال: رواه البزار بسندين أحدهما ضعيف، والآخر فيه جماعة لم أعرفهم.
* حديث عبد اللَّه بن عمرو:
أخرجه أحمد (٥/ ٦٨)، وابن أبي عاصم في «**الزهد**» رقم (١٤٤)، وأبو نعيم في «**الحلية**» (٨/ ١٧٧، ١٨٥)، وابن المبارك في «**الزهد**» (٥٩٨)، والحاكم (٤/ ٣١٥)، والبغوي في «**شرح السنة**» (٧/ ٣٢٦ـ بتحقيقنا).

(٢) أخرجه الطبري (٣/ ٥٥٩) برقم (٨٣٧٦)، وعبد الرزاق في «**تفسيره**» (١/ ١٤٤) عن قتادة، وذكره الماوردي في «**تفسيره**» (١/ ٤٤٤)، والبغوي في «**تفسيره**» (١/ ٣٨٨) عن ابن عباس، وجابر، وأنس، وقتادة، وذكره ابن عطية (١/ ٥٥٩)، وذكره السيوطي في «**الدر**» (٢/ ٢٠٠) عن جابر وغيره.

عَطِيَّة؛ قاله سفيان وغيره، وقال قومٌ: نزلَتْ في عَبْدِ اللَّهِ بْنِ سَلاَمٍ[١]، وقال ابنُ زَيْدٍ ومجاهدٌ: نَزَلَتْ في جميعِ مَنْ آمَنَ مِنْ أَهْلِ الْكِتَابِ[٢].

وقوله سبحانه: ﴿لا يشترون بآيات اللَّه ثمنًا قليلاً﴾: مدحٌ لهم، وذَمٌّ لسائر كفَّار أهل الكتاب؛ لتبديلهم وإيثارهم مكاسبَ الدُّنْيا على آخرتهم، وعلَىٰ آياتِ اللَّهِ سُبْحانه، ثم خَتَمَ اللَّه سُبْحانه السُّورة بهذه الوَصَاةِ التي جَمَعَتِ الظُّهورَ في الدنيا علَى الأعداء، والفَوْزَ بنعيمِ الآخرةِ، فحضَّ سبحانه على الصبْرِ على الطاعات، وعنِ الشهواتِ، وأَمَرَ بالمصابرةِ، فقيل: معناه مصابرةُ الأعداء؛ قاله زيدُ بْنُ أسلم[٣]، وقيل: معناه مصابَرَةَ وعْدِ اللَّهِ فِي النَّصْر؛ قاله محمدُ بْنُ كَعْبٍ القُرَظِيُّ[٤]، أي: لا تسأَمُوا وٱنتظروا الفَرَجَ، وقد قَالَ ﷺ: «ٱنْتِظَارُ الفَرَجِ بِالصَّبْرِ عِبَادَةٌ»[٥].

قال الفَخْر[٦]: والمصابرةُ عبارةٌ عن تحمُّل المكارِهِ الواقعة بَيْن الإِنسان، وبَيْن الغَيْر. انتهى.

وقوله: ﴿ورابطوا﴾: معناه عند الجُمْهُور: رَابِطُوا أعداءكم الخَيْلَ، أي: ارتبطوها؛ كما يرتبطها أعداؤكم، قلْتُ: وروى مسلمٌ في «**صحيحه**»، عن سلمانَ، قال: سَمِعْتُ النَّبيَّ ﷺ يَقُولُ: «رِبَاطُ يَوْمٍ وَلَيْلَةٍ خَيْرٌ مِنْ صِيَامِ شَهْرٍ وَقِيَامِهِ، وإِنْ مَاتَ جَرَىٰ عَلَيْهِ عَمَلُهُ الَّذِي كَانَ يَعْمَلُهُ، وأُجْرِيَ عَلَيْهِ رِزْقُهُ، وَأَمِنَ الفَتَّانَ»[٧]، وخَرَّجَ التِّرمذيُّ، عن فَضَالَةَ بْنِ عُبَيْدٍ، عن النَّبِيِّ ﷺ قَالَ: «كُلُّ مَيِّتٍ يُخْتَمُ عَلَىٰ عَمَلِهِ إِلاَّ الَّذِي مَاتَ مُرَابِطاً فِي سَبِيلِ اللَّهِ؛ فإِنَّهُ يَنْمُو عَمَلُهُ إِلَىٰ يَوْمِ القِيَامَةِ، وَيَأْمَنُ مِنْ فِتْنَةِ القَبْرِ»، قال أبو عيسَىٰ: هذا حديثٌ حسنٌ

---

(١) أخرجه الطبري (٣/ ٥٦٠) برقم (٨٣٨٢) عن ابن جريج، وذكره البغوي في «**تفسيره**» (١/ ٣٨٨) عن ابن جريج، والماوردي في «**تفسيره**» (١/ ٤٤٥)، وابن عطية (١/ ٥٥٩).

(٢) أخرجه الطبري (٣/ ٥٦٠) برقم (٨٣٨٤)، وذكره البغوي في «**تفسيره**» (١/ ٣٨٨)، والماوردي (١/ ٤٤٥)، وابن عطية (١/ ٥٥٩).

(٣) ذكره ابن عطية (١/ ٥٥٩).

(٤) ينظر المصدر السابق.

(٥) أخرجه القضاعي في «**مسند الشهاب**» رقم (٤٤، ٤٥) من حديث ابن عمر وابن عباس.

(٦) ينظر: «**مفاتيح الغيب**» للرازي (٩/ ١٢٦).

(٧) أخرجه مسلم (٣/ ١٥٢٠) كتاب «الإمارة» باب فضل الرباط في سبيل اللَّه عز وجل، حديث (١٦٣/ ١٩١٣) من حديث سلمان.

صحيحٌ[١]، وخرَّجه أبو داود بمعناه، وقال: «ويُؤْمَنُ مِنْ فَتَّانِي القَبْرِ»[٢]، وخرَّجه ابنُ ماجة بإسناد صحيح، عن أبي هُرَيْرَةَ، عن النبيِّ ﷺ، قَالَ: «مَنْ مَاتَ مُرَابِطاً فِي سَبِيلِ اللَّهِ، أَجْرَى اللَّهُ عَلَيْهِ أَجْرَ عَمَلِهِ الصَّالِحِ الَّذِي كَانَ يَعْمَلُ، وَأَجْرَىٰ عَلَيْهِ رِزْقَهُ، وَأَمِنَ الفَتَّانَ، وَيَبْعَثُهُ اللَّهُ آمناً مِنَ الفَزَعِ»[٣]، وروى مسلم والبخاريُّ، عن النبيِّ ﷺ؛ أنه قال: «رِبَاطُ يَوْمٍ فِي سَبِيلِ اللَّهِ خَيْرٌ مِنَ الدُّنْيَا، ومَا فِيهَا»[٤]. انتهى.

وجاء في فَضْل الرباطِ أحاديثُ كثيرةٌ يطُولُ ذكْرها.

قال صاحبُ «**التَّذْكرة**»: وروى أبيُّ بن كَعْب، عن النبيِّ ﷺ قَالَ: «لَرِبَاطُ يَوْمٍ فِي سَبِيلِ اللَّهِ مِنْ وَرَاءِ عَوْرَةِ المُسْلِمِينَ مُحْتَسِباً مِنْ غَيْرِ شَهْرِ رَمَضَانَ ـ أَعْظَمُ أجْراً مِنْ عِبَادَةِ مِائَةِ سَنَةٍ؛ صِيَامِهَا، وقِيَامِهَا، وَرِبَاطُ يَوْمٍ فِي رَمَضَانَ أَفْضَلُ عِنْدَ اللَّهِ وَأَعْظَمُ أَجْراً»، أُرَاهُ قَالَ: «مِنْ عِبَادَةِ أَلْفَيْ سَنَةٍ، صِيَامِهَا، وقِيَامِهَا...»[٥] الحديثَ ذكره القرطبيُّ مسنداً. انتهى.

والرباط: هو الملازمةُ في سَبيلِ اللَّهِ؛ أصلها مِنْ رَبَطَ الخَيْلَ، ثم سُمِّيَ كلُّ ملازم لثَغْرٍ من ثُغُور الإسلام/ مرابطاً، فارساً كان أو راجلاً، واللفظةُ مأخوذةٌ من الرَّبْط، قلْتُ: ١١٢أ
قال الشيخُ زَيْنُ الدينِ العِرَاقِيُّ في «**اختصاره لغريب القرآن**»؛ لأبي حَيَّان: معنى: رَابِطُوا:

---

(١) أخرجه الترمذي (٤/ ١٦٥)، كتاب «فضائل الجهاد»، باب ما جاء في فضل من مات مرابطاً، حديث (١٦٢١)، وأبو داود (٢/ ١٢)، كتاب «الجهاد»، باب في فضل الرباط، حديث (٢٥٠٠)، وأحمد (٦/ ٢٠، ٢٢)، وسعيد بن منصور (٢/ ١٩٤) رقم (٢٤١٤)، وابن حبان (١٦٢٤ـ موارد)، والطحاوي في «**مشكل الآثار**» (٣/ ١٠٢)، والحاكم (٢/ ٧٢)، والطبراني في «**الكبير**» (١٨/ ٣١١) رقم (٨٠٢) كلهم من طريق أبي هانىء الخولاني عن عمرو بن مالك عن فضالة بن عبيد به.
وقال الترمذي: حسن صحيح.
وقال الحاكم: صحيح على شرط مسلم، ولم يخرجاه. ووافقه الذهبي. وصححه ابن حبان.

(٢) ينظر الحديث السابق.

(٣) أخرجه ابن ماجة (٢/ ٩٢٤)، كتاب «الجهاد»، باب فضل الرباط في سبيل اللَّه، حديث (٢٧٦٧).
وقال البوصيري في «**الزوائد**» (٢/ ٣٩١)، هذا إسناد صحيح؛ رجاله ثقات.

(٤) تقدم تخريجه.

(٥) أخرجه ابن ماجة (٢/ ٩٢٤ ـ ٩٢٥) كتاب «الجهاد»، باب فضل الرباط في سبيل اللَّه، حديث (٢٧٦٨).
قال المنذري في «**الترغيب**» (٢/ ٢٠٣): وآثار الوضع ظاهرة عليه. ولا عجب؛ فراويه عمر بن صبح الخراساني.
وقال البوصيري في «**الزوائد**» (٢/ ٣٩٢ـ ٣٩٣): هذا إسناد ضعيف؛ لضعف محمد بن يعلى وشيخه عمر بن صبح، ومكحول لم يدرك أبي بن كعب، ومع ذلك فهو مدلس.

دُومُوا وٱثْبُتُوا، ومتَىٰ ذكَرْتُ العِرَاقِيَّ، فمرادِي هذا الشيخُ. انتهى.

وروى ابنُ المبارك في «**رقائقه**»، أنَّ هذه الآيةَ: ﴿ٱصْبِرُوا وَصَابِرُوا وَرَابِطُوا﴾، إنما نزلَتْ في ٱنتظارِ الصَّلاةِ خَلْفَ الصلاة؛ قاله أبو سَلَمَةَ بْنُ عبدِ الرحمنِ، قال: ولم يكُنْ يومئذٍ عَدُوٌّ يرابَطُ فيه[1]. انتهى.

وقوله سبحانه: ﴿لعلَّكم تفلحون﴾: ترجٍّ في حقِّ البَشَر، والحمدُ للَّه حَقَّ حمده.

---

(١) أخرجه الطبري (٣/ ٥٦٢) برقم (٨٣٩٤)، والحاكم في مستدركه (٢/ ٣٠١) وصححه، ووافقه الذهبي، وذكره البغوي في «**تفسيره**» (١/ ٣٨٩)، وابن عطية (١/ ٥٦٠)، والسيوطي في «**الدر**» (٢/ ٢٠١)، وعزاه لابن مردويه.

بِسْمِ اللَّهِ الرَّحْمَٰنِ الرَّحِيمِ

سُورَةُ النِّسَاءِ مَدَنِيَّةٌ

إلاَّ آيةً واحدةً نزلَتْ بمكَّة عامَ الفَتْح، وهي: ﴿إِنَّ اللَّهَ يَأْمُرُكُمْ أَنْ تُؤَدُّوا الأَمَانَاتِ إِلَىٰ أَهْلِهَا...﴾ [النساء: ٥٨] الآية: وفي البخاريِّ: عن عائشةَ (رضي اللَّه عنها)؛ أنَّها قالَتْ: ما نزلَتْ سورةُ النِّسَاءِ إلاَّ وأَنَا عنْدَ رَسُولِ اللَّهِ ﷺ، تعْنِي: قَدْ بَنَىٰ بها[1].

﴿يَٰٓأَيُّهَا ٱلنَّاسُ ٱتَّقُواْ رَبَّكُمُ ٱلَّذِى خَلَقَكُم مِّن نَّفْسٍ وَٰحِدَةٍ وَخَلَقَ مِنْهَا زَوْجَهَا وَبَثَّ مِنْهُمَا رِجَالًا كَثِيرًا وَنِسَآءً ۚ وَٱتَّقُواْ ٱللَّهَ ٱلَّذِى تَسَآءَلُونَ بِهِۦ وَٱلْأَرْحَامَ ۚ إِنَّ ٱللَّهَ كَانَ عَلَيْكُمْ رَقِيبًا ﴿١﴾﴾

قوله تعالى: ﴿يأيها الناس اتقوا ربكم...﴾ الآية: في الآية تنبيهٌ على الصانع، وعلى افتتاحِ الوجودِ، وفيها حضٌّ على التواصل لحرمةِ هذا النَّسَب، والمرادُ بالنَّفْس آدم ﷺ، وقال: ﴿وَاحِدَةٍ﴾؛ على تأنيثِ لفظ النَّفْس، و ﴿زَوْجَهَا﴾، يعني: حَوَّاء، قال ابن عَبَّاس وغيره: خَلَق اللَّه آدم وَحِشاً في الجنة وحده، ثم نام، فَانْتَزَعَ اللَّهُ إحدى أضلاعه القُصَيْرَىٰ مِنْ شِمَاله[2]، وقيل: مِنْ يمينه، فَخَلَقَ منها حَوَّاء، ويَعْضُدُ هذا ـ الحديثُ الصحيح في قوله ﷺ: «إِنَّ المَرْأَةَ خُلِقَتْ مِنْ ضِلَعٍ أَعْوَجَ...» الحديث[3]، ﴿وَبَثَّ﴾: معناه: نَشَرَ؛ كقوله تعالى: ﴿كَالْفَرَاشِ الْمَبْثُوثِ﴾ [القارعة: ٤] أي: المنتشر، وفي تكرير الأمر بالتقوىٰ

---

(١) ذكره ابن عطية في «**المحرر الوجيز**» (٢/ ٣)، والسيوطي في «**الدر المنثور**» (٢/ ٢٠٥)، وعزاه للبخاري.

(٢) ذكره ابن عطية (٢/ ٤).

(٣) أخرجه البخاري (٦/ ٤١٨) في أحاديث الأنبياء: باب خلق آدم وذريته (٣٣٣١)، و (٩/ ١٦٠) في النكاح: باب المداراة مع النساء (٥١٨٤)، وباب الوصاة بالنساء (٥١٨٦)، ومسلم (٢/ ١٠٩٠ ـ ١٠٩١) في الرضاع، باب الوصية بالنساء (١٤٦٨)، والترمذي (٣/ ٤٩٣ـ ٤٩٤) في الطلاق: باب ما جاء في مداراة النساء (١١٨٨)، وأحمد (٢/ ٤٢٨، ٤٤٩، ٤٩٧)، والدارمي (٢/ ١٤٨) في النكاح: باب مداراة الرجل أهله، من طرق عن أبي هريرة رفعه ـ واللفظ لمسلم ـ: «أن المرأة خلقت من ضلع، لن تستقيم لك على طريقة، فإن استمتعت بها استمتعت بها وبها عوج، وإن ذهبت تقيمها كسرتها، وكسرها طلاقها».

وقال الترمذي: حسن صحيح، وإسناده جيد.

ويشهد له حديث سمرة رواه أحمد (٥/ ٨)، وحديث أبي ذر عند أحمد (٥/ ١٥٠ـ ١٥١)، والدارمي (٢/ ١٤٧ ـ ١٤٨) وحديث عائشة رواه أحمد (٦/ ٢٧٩).

تأكيدٌ لنفوس المأمورِينَ، و ﴿تَسَاءَلُونَ﴾: معْنَاه: تتعاطَفُون به، فيقول أحدكم: أسألكَ باللَّه، وقوله: ﴿والأَرْحَامَ﴾، أي: واتقوا الأرحَامَ، وقرأ حمزةُ «والأَرْحَامِ» (بالخفض)؛ عطفًا على الضميرِ؛ كقولهم: أسألك باللَّه وبالرَّحِمِ؛ قاله مجاهد وغيره.

قال * ع[1] *: وهذه القراءةُ عند نحاة البَصْرة لا تَجُوز؛ لأنه لا يجوزُ عندهم أنْ يعطف ظَاهِرٌ على مضمرٍ مخفوضٍ إلا في ضرورة الشِّعْرِ؛ كقوله: [البسيط]

..... فَاذْهَبْ فَمَا بِكَ وَالأَيَّامِ مِنْ عَجَبِ[2]

لأن الضميرَ المخفوضَ لا ينفصلُ؛ فهو كحرف من الكلمة، ولا يعطف على حرفٍ، واستسهلَ بعضُ النحاة هذه القراءة. انتهى كلام * ع *.

قال * ص *: والصحيحُ جوازُ العَطْف على الضميرِ المجرورِ من غير إعادة الجَارِّ؛ كمذهب الكوفيِّين، ولا تُرَدُّ القراءة المتواترةُ بمثل مذهب البصريِّين[3]، قال: وقد أمعنَّا

---

(١) ينظر: «**المحرر الوجيز**» (٢/ ٤).

(٢) عجز بيت، وصدره:

فاليوم قربت تهجونا وتشتمنا .....

وهو بلا نسبة في «**الإنصاف**» (ص ٤٦٤)؛ و «**خزانة الأدب**» (٥/ ١٢٣ـ ١٢٦؛ ١٢٨، ١٢٩، ١٣١)؛ و «**شرح الأشموني**» (٢/ ٤٣٠)؛ و «**الدرر**» (٢/ ٨١)؛ (٦/ ١٥١)؛ و «**شرح أبيات سيبويه**» (٢/ ٢٠٧)؛ و «**شرح ابن عقيل**» (ص ٥٠٣)؛ و «**شرح عمدة الحافظ**» (ص ٦٦٢)؛ و «**شرح المفصَّل**» (٣/ ٧٨، ٧٩)؛ و «**الكتاب**» (٢/ ٣٩٢)؛ و «**اللمع في العربية**» (ص ١٨٥)؛ و «**المقاصد النحوية**» (٤/ ١٦٣)؛ و «**المقرب**» (١/ ٢٣٤)؛ و «**همع الهوامع**» (٢/ ١٣٩).

(٣) اختلف النحاةُ في العطفِ على الضميرِ المجرورِ على ثلاثةِ مذاهبَ:

أحدُها: وهو مذهبُ الجمهور من البصريين ـ: وجوبُ إعادةِ الجار إلا في ضرورةٍ.

الثاني: أنه يجوزُ ذلك في السَّعَةِ مطلقاً، وهو مذهبُ الكوفيين، وتَبِعهم أبو الحسن ويونس والشلوبيون.

والثالث: التفصيلُ، وهو إنْ أُكِّد الضميرُ جاز العطفُ من غيرِ إعادةِ الخافِض نحو: «مررت بك نفسِك وزيدٍ»، وإلا فلا يجوزُ إلا ضرورةً، وهو قولُ الجَرْميّ. والذي ينبغي أنه يجوزُ مطلقاً لكثرةِ السماعِ الوارد به، وضَعْفِ دليل المانعين واعتضاده بالقياس.

أما السَّماعُ: ففي النثرِ كقولهم: «ما فيها غيرُه وفرسه» بجرِّ «فرسه» عطفاً على الهاء في «غيره». وقوله: ﴿تساءلون به والأرحام﴾ في قراءة جماعةٍ كثيرة، منهم حمزةُ. وفي النظم وهو كثيرٌ جداً، فمنه قولُ العباس بن مرداس: [الوافر]

أَكُرُّ على الكتيبةِ لا أُبالي أفيها كان حَتْفي أم سواها

وأمَّا القياسُ؛ فلأنه تابعٌ من التوابعِ الخمسةِ، فكما يُؤَكَّدُ الضميرُ المجرورُ ويُبْدَلُ منه فكذلك يُعْطَفُ عليه.

وينظر: «**الدر المصون**» (١/ ٥٢٩ـ ٥٣١)، و «**البحر المحيط**» (٢/ ١٥٥).

الكلامَ عليه في قوله تعالَىٰ: ﴿وكُفْرٌ بِهِ وَالمَسْجِدِ الحَرَامِ﴾ [البقرة: ٢١٧] انتهى، وهو حسنٌ، ونحوه للإمام الفَخْر[١].

وفي قوله تعالى: ﴿إن اللَّه كان عليكم رقيباً﴾: ضرْبٌ من الوعيدِ، قال المُحَاسِبِيُّ: سألتُ أبا جَعْفَرٍ محمدَ بْنَ موسَىٰ، فقلْتُ: أجمل حالاتِ العارفين ما هِيَ؟ فقال: إن الحال التي تَجْمَعُ لك الحالاتِ المَحْمُودةَ كلَّها في حالةٍ واحدةٍ هي المراقبةُ، فَأَلْزِمْ نفْسَكَ، وقَلْبَكَ دَوَامَ العِلْمِ بنَظَرِ اللَّه إليك؛ في حركَتِك، وسكونِكِ، وجميعِ أحوالِكِ؛/ فإنَّك بعَيْنِ اللَّهِ (عزَّ وجلَّ) في جميعِ تقلُّباتك، وإنَّك في قبضته؛ حيث كُنْتَ، وإنَّ عين اللَّه علَىٰ قلبك، ونَاظِرٌ إلى سِرِّك وعلانيتِكَ، فهذه الصفةُ، يا فَتَىٰ، بحْرٌ ليس له شطٌّ، بَحْر تجري منه السواقِي والأنهارُ، وتسيرُ فيه السُّفُن إلى معادِنِ الغنيمةِ. انتهى من كتاب «**القصد إلى اللَّه سبحانه**». ١١٢ ب

﴿وَءَاتُوا۟ ٱلْيَتَٰمَىٰٓ أَمْوَٰلَهُمْ ۖ وَلَا تَتَبَدَّلُوا۟ ٱلْخَبِيثَ بِٱلطَّيِّبِ ۖ وَلَا تَأْكُلُوٓا۟ أَمْوَٰلَهُمْ إِلَىٰٓ أَمْوَٰلِكُمْ ۚ إِنَّهُۥ كَانَ حُوبًا كَبِيرًا ﴿٢﴾ وَإِنْ خِفْتُمْ أَلَّا تُقْسِطُوا۟ فِى ٱلْيَتَٰمَىٰ فَٱنكِحُوا۟ مَا طَابَ لَكُم مِّنَ ٱلنِّسَآءِ مَثْنَىٰ وَثُلَٰثَ وَرُبَٰعَ ۖ فَإِنْ خِفْتُمْ أَلَّا تَعْدِلُوا۟ فَوَٰحِدَةً أَوْ مَا مَلَكَتْ أَيْمَٰنُكُمْ ۚ ذَٰلِكَ أَدْنَىٰٓ أَلَّا تَعُولُوا۟ ﴿٣﴾﴾

وقوله سبحانه: ﴿وآتوا اليتامَىٰ أموالهم...﴾ الآية: قال ابنُ زَيْدٍ: هذه مخاطبةٌ لِمَنْ كانَتْ عادتُهُ من العَرَب ألاَّ يَرِثَ الصَّغيرُ من الأولاد[٢]، وقالتْ طائفة: هذه مخاطبةٌ للأوصياءِ.

قال ابنُ العَرَبِيِّ[٣]: وذلك عند الابْتلاءِ والإرشاد. انتهى.

وقوله: ﴿ولا تتبدلوا الخبيث بالطيب﴾، قال ابن المسيِّب وغيره: هو ما كان يفعله بعضهم من إبدال الشاة السَّمينة مِنْ مال اليتيم بالهَزِيلة مِنْ ماله، والدِّرْهَم الطَّيِّبِ بالزَّائِفِ، وقيل[٤]: المراد: لا تأكلوا أموالهم خبيثًا، وتَدَعُوا أموالكم طيبًا، وقيل غيرُ هذا.

والطَّيِّب هنا: الحلالُ، والخَبِيثُ: الحرامُ.

---

(١) ينظر: «**تفسير الرازي**» (٩/ ١٢٩).

(٢) أخرجه الطبري (٣/ ٥٧١) برقم (٨٤٤٦)، وذكره ابن عطية في «**المحرر الوجيز**» (٢/ ٥)، والسيوطي في «**الدر المنثور**» (٢/ ٢٠٨)، وعزاه لابن جرير عن ابن زيد.

(٣) ينظر: «**أحكام القرآن**» (١/ ٣٠٨).

(٤) أخرجه الطبري (٣/ ٥٧١) برقم (٨٤٤١)، وذكره ابن عطية في «**المحرر الوجيز**» (٢/ ٥) والسيوطي في «**الدر المنثور**» (٢/ ٢٠٨)، وعزاه لابن جرير، وابن المنذر، وابن أبي حاتم.

وقوله: ﴿إِلى أموالكم﴾: التقدير: ولا تُضِيفُوا أموالهم إِلَىٰ أموالكم في الأكْل، والضميرُ في «إِنَّهُ»: عائدٌ على الأَكْلِ، والحُوبُ: الإِثم؛ قاله ابن عباس وغيره[١]؛ وتَحَوَّبَ الرَّجُلُ، إذا أَلْقى الحُوبَ عن نَفْسه، وكذلك تَحَنَّثَ وَتَأَثَّمَ وَتَحَرَّجَ؛ فَإِن هذه الأربعة بخلافِ «تَفَعَّلَ» كلِّه؛ لأنَّ «تَفَعَّلَ» معناه: الدُّخول في الشَّيْء؛ كـ «تَعَبَّد»، و «تَكَسَّبَ»، وما أشبهه؛ ويلحق بهذه الأربعةِ «تَفَكَّهُونَ» في قوله تعالَىٰ: ﴿لَوْ نَشَاءُ لَجَعَلْنَاهُ حُطَاماً فَظَلْتُمْ تَفَكَّهُونَ﴾ [الواقعة: ٦٥] أيْ: تُطَرِّحُونَ الفَكَاهَة عَنْ أنفسكم.

وقوله تعالى: ﴿كَبِيراً﴾: نصٌّ علَىٰ أنَّ أكل مال اليتيم مِنَ الكَبَائر.

وقوله تعالى: ﴿وإِن خفتم ألاَّ تقسطوا في اليتامَى...﴾ الآيةَ: قال أبو عُبَيْدَةِ: خِفْتُم ههنا بمعنى أيْقَنْتُمْ.

قال * ع[٢] *: وما قاله غيرُ صحيحٍ، ولا يكون الخَوْفُ بمعنى اليَقِينِ بوجْهٍ، وإنما هو من أَفْعَالِ التوقُّع، إلاَّ أنه قد يَمِيلُ فيه الظنُّ إلى إحدى الجِهَتَيْنِ؛ قُلْتُ: وكذا رَدَّ الدَّاوُودِيُّ على أبي عُبَيْدة، ولفظه: وعن أبي عُبَيْدة: ﴿فَإِنْ خِفْتُمْ أَلاَّ تَعْدِلُوا﴾: مجازه: أيْقَنْتُمْ[٣]، قال أبو جعفر[٤]: بل هو على ظَاهِرِ الكلمةِ. انتهى.

و ﴿تُقْسِطُوا﴾: معناه: تَعْدِلُوا؛ يقال: أَقْسَطَ الرَّجُلُ إذا عَدَلَ، وقَسَطَ إذا جَار؛ قالتْ عائشةُ (رضي اللَّه عنها): نزَلَتْ هذه الآيةُ في أولياء اليتامَى الَّذِينَ يُعْجِبُهم جمالُ وليَّاتهم، فيريدُونَ أنْ يبخَسُوهُنَّ في المَهْر؛ لمكانِ وَلاَيَتِهِمْ عَلَيْهِنَّ، فقيل لهم: أَقْسِطُوا في مهورِهِنَّ، فمَنْ خَافَ ألاَّ يُقْسطَ، فليتزوَّج ما طَابَ له مِنَ الأجنبيَّات اللَّوَاتِي يُكَايِسْنَ[٥] في حقوقِهِنَّ، وقاله ربيعة.

قال الحسَنُ وغيره: ﴿مَا طَابَ﴾: معناه[٦] ما حلَّ.

---

(١) ذكره ابن عطية في «**المحرر الوجيز**» (٢/ ٦).

(٢) ذكره ابن عطية (٢/ ٦).

(٣) ذكره ابن عطية (٢/ ٦).

(٤) ينظر: الطبري (٣/ ٥٧٩).

(٥) الكَيْسُ: الخِفَّةُ والتَّوَقُّد، والكيِّس: العاقل، ويقال: كايستُ فلاناً فكسته أكيسه كيساً: أي غلبته بالكيس، وكنت أكيس منه.
ينظر: «**لسان العرب**» (٣٩٦٦، ٣٩٦٧).

(٦) أخرجه الطبري (٣/ ٥٧٧) برقم (٨٤٧٩)، وذكره ابن عطية في «**المحرر الوجيز**» (٢/ ٧)، والسيوطي في «**الدر المنثور**» (٢/ ٢١٠)، وعزاه لابن جرير.

وقيلَ: «ما» ظرفيةٌ، أي: ما دُمْتُم تستحسنُون النِّكَاحَ، وضُعِّفَ؛ قُلْتُ: وفي تضعيفه نَظَرٌ، فتأمَّله.

قال الإمام الفَخْر: وفي تفسير[1] ﴿مَا طَابَ﴾ بِما حَلَّ ـ نَظَرٌ؛ وذلك أنَّ قوله تعالى: ﴿فانكحوا﴾: أمْرُ إباحةٍ، فلو كان المرادُ بقوله: ﴿مَا طَابَ لَكُمْ﴾، أي: ما حَلَّ لكم ـ لتنزَّلت الآية منزلةَ ما يُقَالُ: أَبَحْنَا لكم نِكَاحَ مَنْ يكون نكاحُها مباحًا لكم، وذلك يُخْرِجُ الآيةَ عن الفائدةِ، ويصيِّرها مُجْمَلَةً لا محالةَ، أما إذا حَمَلْنا «طَابَ» على استطابةِ النَّفْسِ، ومَيْلِ القلبِ، كانَتِ الآيةُ عامَّة دخَلَها التخْصيصُ، وقد ثَبَتَ في أصول الفقْهِ؛ أنه إذا وقع التعارُضُ بَيْن الإجمال/ والتَّخْصِيص، كان رَفْع الإجمال أوْلَىٰ؛ لأنَّ العامَّ المخصَّص حُجَّةٌ ١١٣أ
في غَيْر محلِّ التخصيص[2]، والمُجْمَلُ لا يكونُ حُجَّةً أصلاً. انتهى، وهو حَسَنٌ، و ﴿مثنَىٰ

(١) ينظر: «مفاتيح الغيب» (١٠/ ١٤١).

(٢) اقتضت حكمة الله أن تكون التكاليف المشروعة في كتابه وسنة رسوله ﷺ موضوعة على طريقة العموم وكثيراً ما تكون كذلك في البعض، وعلى طريقة الخصوص في البعض الآخر..

غير أن أغلب ما احتواه القرآن من عام وما اشتملت عليه السنة منه قد تطرق إليه التخصيص، فأخرجه عن عمومه وشموله لجميع الأفراد.. وحكم العام قبل التخصيص دال على أفراده قطعاً عند البعض، وظنًّا عند آخرين.. ودليل التخصيص تارة يكون عقلاً، وتارة يكون كلاماً، وتارة لا يكون عقلاً ولا كلاماً، كالحس، والزيادة، والنقصان، فإن كان المخصص هو العقل، كان العام قطعياً في الباقي؛ إذ ليس فيه ما يورث الشبهة؛ لأن ما يقتضي العقل إخراجه فهو مخرج وغيره باق على ما كان؛ إذ هو في حكم الاستثناء لكنه حذف اعتماداً على العقل، فمثلاً ليس في قوله الله تعالى: ﴿يأيها الذين آمنوا إذا قمتم إلى الصلاة﴾ [المائدة: ٦] ونظائر ذلك ـ شبهة في دلالته مع خروج الصبي والمجنون بالعقل، وإلا لما أجمعوا على كفر من جحد العمل بمقتضى الخطابات الواردة بالفرائض من مثل ما معنا، وليس لقائل أن يقول: من الجائز أن تكون قطعيتها بواسطة الإجماع؛ لأنا نقول: هذه الخطابات قطعية قبل أن يتحقق الإجماع.

هكذا أطلق صدر الشريعة في «توضيحه»، ولم يفصل بين ما إذا كان المخرج بالعقل معلوماً أو مجهولاً؛ إذ العقل قد يقتضي إخراج بعض معلوم، وقد يقتضي إخراج بعض مجهول، بأن يكون الحكم مما يمتنع على الكل دون البعض مثل: «الرجال في الدار».

وقد نبه صاحب «التلويح» وغيره على أن المخرج به إن كان مجهولاً فهو لا يصلح حجة حتى يتبين المراد منه؛ لأن جهالة المخرج أورثت جهالة في الباقي..

ولا شك أن القول بالقطعية إنما يكون على مذهب من يرى قطعية العام قبل التخصيص، أما من يرى ظنيته فظاهر أنه يكون ظنياً بعده كما كان قبله؛ لأن الاحتمال الذي كان من أجله الحكم بالظنية عندهم باق بعد التخصيص بالعقل، فالحق أن إطلاق القول بالقطعية ليس على ما ينبغي، اللهم إلا إن كان الإطلاق بناء على مذهبه.

وإن كان المخصص غير العقل والكلام فالظاهر أنه لا يبقى قطعياً؛ لاختلاف العادات وخفاء الزيادة والنقصان وعدم إطلاع الحس على تفاصيل الأشياء، اللهم إلا أن يعلم القدر المخصوص قطعاً. =

وَثُلاَثَ وَرُبَاعَ﴾: موضعها من الإعراب نَصْبٌ على البدل من «مَا طَابَ»، وهي نكراتٌ لا تنصرفُ؛ لأنها معدولةٌ وصِفَة.

= وإن كان المخصص كلاماً وكان مبهماً كما لو قال: «أحسن إلى الناس» ثم يقول عقيب ذلك: «لا تحسن إلى بعضهم»، وكما لو قال: «اقتلوا المشركين إلا بعضهم»، فقد نقل الآمدي في «**الإحكام**» اتفاق الكل على أنه لا يبقى حجة على معنى أن يتوقف في الاحتجاج به حتى يجيء البيان؛ لأنه قد صار مجملاً، وقد جرى على هذا النحو من حكاية الاتفاق العضد حيث قال: قد اختلف في العام المخصص بمبين هل هو حجة فيما بقي أم لا، أما المخصص بمجمل نحو هذا العام مخصوص أو لم يرد به كل ما يتناوله، فليس حجة بالاتفاق. وحكى في «**إرشاد الفحول**» أن ممن نقل الإجماع على هذا جماعة، منهم: القاضي أبو بكر، وابن السمعاني، والأصفهاني..

وفي حكاية الاتفاق في هذا المقام نظر، ففي «**المُسَلَّم**» وقال الجمهور: العام المخصوص بمبهم ليس حجة؛ خلافاً لفخر الإسلام. قال شارحه: «والإمام شمس الأئمة، والقاضي الإمام أبي زيد، وأكثر معتبري مشايخنا في المستقل؛ بل لا مخصص عندهم إلا هو، فإنه عندهم حجة ظنية، وقيل: إذا كان المخصص مستقلاً مبهماً يسقط المبهم، ويبقى العام كما كان، وإليه مال أبو المعين من الحنفية.

وعبارة «**كشف الأسرار**» على «البزدوي»: والصحيح من المذهب أن العام يبقى حجة بعد الخصوص، معلوماً كان المخصص أو مجهولاً، إلا أن فيه ضرب شبهة.

ثم حكى أن القاضي الإمام أبا زيد ذكر في «التقويم» أن الذي ثبت عنده من مذهب السلف أنه يبقى على عمومه بعد التخصيص.

وفي «**أصول الجصاص**»: «والذي عندي من مذهب أصحابنا في هذا المعنى أن تخصيص العموم لا يمنع الاستدلال به فيما عدا المخصوص، وعليه يدل أصولهم واحتجاجهم للمسائل».

ونقل صاحب «**إرشاد الفحول**» عن الزركشي في «**البحر**» أن ما نقلوه من الاتفاق، فليس بصحيح.

وقال المحلّي بعد حكاية الخلاف في المعين: وما اقتضاه كلام الآمدي وغيره من الاتفاق على أنه في المبهم غير حجة مدفوع بنقل ابن برهان وغيره الخلاف فيه.

والذي تطمئن النفس إليه بصدد حكاية الاتفاق على عدم الحجية إن خص بمبهم وأقوال من نقلنا عنهم الخلاف في الحجية أن حكاية الاتفاق على عدم حجيته فيما كان غير مستقل، يرشح ذلك تمثيل الإسنوي بعد أن ذكر ما قاله الآمدي وغيره من الاتفاق على عدم الحجية بقوله تعالى: ﴿أحلت لكم بهيمة الأنعام إلا ما يتلى عليكم﴾ [المائدة: ١]؛ فإن المخصص فيه مبهم غير مستقل، ولذلك قال البدخشي: العام إن خص بغير مستقل من اللفظ مبهم نحو: «اقتلوا المشركين إلا بعضهم»، فليس بحجة وفاقاً، لأن المجموع كلام واحد؛ لكون الغير المستقل بمنزلة وصف قائم بالأول، فتسري جهالته إليه، فيتوقف على البيان .اهـ.

فخص موضع الوفاق بالمخصص المبهم غير المستقل..

أما المستقل فمما تقدم نعلم أن للأصوليين فيه أقوالاً ثلاثة:

الأول: عدم الحجية مطلقاً، وإليه ذهب الجمهور...

الثاني: حجية ظنية، وإليه ذهب فخر الإسلام، وشمس الأئمة، والقاضي الإمام أبو زيد.

الثالث: سقوط المبهم كأن لم يكن وبقاء العام كما كان من كونه حجة قطعية كما هو عند الحنفية، أو ظنية كما هو عند الشافعية، وإليه مال أبو المعين من الحنفية. =

وقوله: ﴿فواحدة﴾، أي: فانكحوا واحدةً أو ما ملَكَتْ أيْمَانُكُم، يريد به الإماءَ، والمعنَىٰ: إنْ خَافَ ألاَّ يَعْدِلَ في عِشْرةٍ واحدةٍ، فما ملكت يمينه، وأسند المِلْكَ إلى اليمين؛ إذ هي صفةُ مَدْحٍ، واليمينُ مخصوصةٌ بالمحاسِنِ؛ أَلاَ تَرَىٰ أنَّها المُنْفِقَة؛ كما قال

= ونذكر آراءهم في المخصص المبين وهي كما جاءت في كتبهم من تقدم منهم ومن تأخر ستة أقوال:

الأول: فمن ذاهب إلى أنه حجة في الباقي، وهم الجمهور، غير أن الذين يرون قطعية العام قبل التخصيص يرون ظنيته هنا به.

الثاني: ومن ذاهب إلى أنه ليس بحجة مطلقاً فيما بقي، وإليه ذهب أبو ثور في رواية، وفي أخرى أنه ليس بحجة إلا في أخص الخصوص، وهو رأي الكرخي والجرجاني وعيسى بن أبان، كذا في «**التحرير**». وفي «**أصول الجصاص**»: كان شيخنا أبو الحسن الكرخي يقول في العام إذا ثبت خصوصه: سقط الاستدلال باللفظ، وصار حكمه موقوفاً على دلالة أخرى من غيره، فيصير بمنزلة اللفظ المجمل المفتقر إلى البيان. وكان يفرق بين الاستثناء المتصل باللفظ وبين الدلالة من غير اللفظ إذا أوجب التخصيص، فيقول: إن الاستثناء غير مانع من بقاء حكم اللفظ فيما عدا المستثنى؛ لأن الاستثناء لا يجعل اللفظ مجازاً ولا يزيله عن حقيقته. ودلالة التخصيص من غير جهة اللفظ تجعل اللفظ مجازاً وتزيله عن حقيقته؛ لأن الحقيقة هي العموم، وكان يقول: هذا مذهبي، ولا يمكنني أن أعزيه إلى أصحابي. وكان محمد بن شجاع يذهب هذا المذهب، وقد ذكره في بعض كتبه. اهـ.

ثالثاً: ومنهم من ذهب إلى أن العام إن كان منبئاً عن الباقي ودالاً عليه بسرعة، كلفظ «المشركين» في قوله تعالى: ﴿اقتلوا المشركين﴾ [التوبة: ٥] إذا خص بأهل الذمة، كان حجة؛ لأن المراد من «المشركين» بعد تخصيصه بأهل الذمة ظاهر ينتقل الذهن بسرعة إلى أن المراد منه حينئذ المربيون. وأما إذا كان لا يدل عليه بَسرعة لا يكون حجة؛ لتوقفه على البيان، وذلك كلفظ «السارق» في قوله تعالى: ﴿والسارق والسارقة فاقطعوا أيديهما﴾ [المائدة: ٣٨]؛ فإنه بعد تخصيصه بذي الشبهة لا يعلم المراد منه؛ لأنه يحتمل سرقة نصاب وغيره، من حرز أم لا، فيحتاج إلى بيان الشارع، فلا ينتقل الذهن إلى سارق نصاب من حرز قبل بيان الشارع. وإلى هذا الرأي ذهب أبو عبد اللَّه البصري تلميذ الكرخي.

رابعاً: وقال القاضي عبد الجبار: إن كان العام قبل التخصيص ظاهراً لا يتوقف على البيان ولا يحتاج إليه، فهو حجة كما في قوله تعالى: ﴿اقتلوا المشركين﴾؛ فإنه بين في أفراده قبل إخراج أهل الذمة. وإن كان يتوقف على البيان ويحتاج إليه، فليس بحجة كما في قوله تعالى: ﴿أقيموا الصلاة﴾ [النساء: ٧٧]؛ فإنه لا يدري المراد منه قبل بيان الشارع بقوله وفعله، بل هو مفتقر إلى البيان قبل إخراج الحائض، ولذلك بينه رسول اللَّه ﷺ بفعله فقال: «صلوا كما رأيتموني أصلي». وهذا المذهب قريب من سابقه.

خامساً: ومن الناس من ذهب إلى أنه حجة في أقل الجمع، وهو اثنان أو ثلاثة ـ على الخلاف ـ ولا يكون حجة فيما زاد على ذلك. قال في «**إرشاد الفحول**»: حكى هذا المذهب القاضي أبو بكر وابن القشيري، وقال: إنه تحكم. وقال الصفي الهندي: لعله قول من لا يجوز تخصيص التثنية، وحكى الغزالي في «**المستصفى**» أن فريقاً من القدرية ذهبوا إلى هذا المذهب.

سادساً: وذهب البلخي (وهو ممن يرى أن الدليل المتصل كالشرط والصفة تخصيص) إلى أن العام إن خص بمتصل فهو حجة نحو: «اقتلوا المشركين إلا أهل الذمة»، وإن خص بمنفصل لم يكن حجة.

وإذا ما علمنا أن البلخي يرى المتصل تخصيصاً، وأن الكرخي لا يراه ـ يظهر لنا الفرق بين ما ذهب إليه =

ـ عليه السلام ـ: «حَتَّىٰ لاَ تَعْلَمَ شِمَالُهُ مَا تُنْفِقُ يَمِينُهُ»[١]، وهي المعاهِدَةُ المُبَايِعَة.

قال ابن العَرَبِيِّ[٢]: قال علماؤُنَا: وفي الآيةِ دليلٌ علَىٰ أنَّ مِلْكَ اليمينِ لا حَقَّ له في الوَطْءِ والقَسْمِ[٣]؛ لأنَّ المعنَىٰ: فَإِنْ خفتم ألاَّ تعدِلُوا في القَسْم، فواحدةٌ، أو ما مَلَكَتْ أيمانكم، فجعل سبحانه مِلْكَ اليمينِ كلَّه بمنزلةِ الوَاحِدَة، فَٱنتفَىٰ بذلك أنْ يكون للأَمَةِ حَقٌّ في وَطْءٍ أوْ قَسْم. انتهى من «**الأحكام**».

وقوله: ﴿ذلك أدنى ألاَّ تعولوا﴾، أَدْنَىٰ: معناه: أقرب ألاَّ تعولُوا، أيْ: ألاَّ تميلوا، قاله ابن عباس وغيره[٤]، وقالَتْ فرقة: معناه: أدْنَىٰ ألاَّ يكثر عِيَالُكُمْ[٥]، وقَدَحَ في هذا الزَّجَّاج وغيره.

﴿وَءَاتُواْ ٱلنِّسَآءَ صَدُقَٰتِهِنَّ نِحْلَةً فَإِن طِبْنَ لَكُمْ عَن شَيْءٍ مِّنْهُ نَفْسًا فَكُلُوهُ هَنِيٓـًٔا مَّرِيٓـًٔا ﴿٤﴾ وَلَا تُؤْتُواْ ٱلسُّفَهَآءَ أَمْوَٰلَكُمُ ٱلَّتِي جَعَلَ ٱللَّهُ لَكُمْ قِيَٰمًا وَٱرْزُقُوهُمْ فِيهَا وَٱكْسُوهُمْ وَقُولُواْ لَهُمْ قَوْلًا مَّعْرُوفًا ﴿٥﴾﴾

وقوله تعالى: ﴿وآتوا النساء صَدُقَاتِهِنَّ نِحْلَة...﴾ الآية: قال ابن عَبَّاس وغيره: الآيةُ خطابٌ للأزواج[٦] وقال أبو صَالِحٍ: هي خطابٌ لأولياءِ النِّسَاءِ؛ لأنَّ عادَةَ بَعْض العَرَب

= البلخي وما ذهب إليه الكرخي، ويكون للتفصيل وجه عند البلخي، ولا وجه له عند الكرخي، وعليه فما في «**التقرير والتحبير**» شرح «**التحرير**» من أن قول البلخي هو بعينه قول الكرخي غير وجيه، اللهم إلا باعتبار المآل والنتيجة؛ إذ على المذهبين المنفصل يجعل العام غير حجة في الباقي، والمتصل يجعله حجة وإن سماه البلخي تخصيصاً دون الثاني.

ينظر: «**العام**» لشيخنا محمد حسن ص ٢١٧ وما بعدها.

(١) تقدم تخريجه، وهو حديث: «سبعة يظلهم اللَّه في ظله يوم لا ظل إلا ظله».

(٢) ينظر: «**أحكام القرآن**» (١/ ٣١٤).

(٣) القسم والنشوز:

القَسْمُ: بفتح القاف مع سكون السين بمعنى العدل بين الزوجات في المبيت، وهو المراد هنا، ومع فتح السين: اليمين، وبكسر القاف مع سكون السين بمعنى: الحظ، والنصيب، ومع فتح السين: جمع قِسْمة، وقد تطلق على النصيب أيضاً.

(٤) أخرجه الطبري (٣/ ٥٨٢) برقم (٨٥٠٢)، (٨٥٠٣).

وذكره ابن عطية في «**المحرر الوجيز**» (٢/ ٨)، والسيوطي في «**الدر المنثور**» (٢/ ٢١١)، وعزاه لسعيد بن منصور، وابن أبي شيبة في «**المصنف**»، وعبد بن حميد، وابن جرير، وابن المنذر، وابن أبي حاتم من طرق عن ابن عباس.

(٥) أخرجه الطبري (٣/ ٥٨٣) برقم (٨٥٠٧) عن ابن زيد، وذكره البغوي (١/ ٣٩٢) عن الشافعي.

وذكره ابن عطية في «**المحرر الوجيز**» (٢/ ٨) عن زيد بن أسلم، وابن زيد، والشافعي.

وذكره أيضاً السيوطي في «**الدر المنثور**» (٢/ ٢١١)، وعزاه لابن جرير عن ابن زيد.

(٦) ذكره ابن عطية الأندلسي في «**المحرر الوجيز**» (٢/ ٨).

كانَتْ أنْ يأكل وليُّ المرأة مَهْرها، فرفَعَ اللَّه ذلكَ بالإِسْلام[١]، وقيل: إن الآية في المتشاغِرِينَ[٢] الذين يتزوَّجون امرأةً بأخْرَىٰ، فَأُمِرُوا أنْ يضربوا المُهُورَ.

---

(١) أخرجه الطبري (٣/ ٥٨٣) برقم (٨٥١٢)، وذكره البغوي (١/ ٣٩٢)، وابن عطية في «**المحرر الوجيز**» (٢/ ٨)، والسيوطي في «**الدر المنثور**» (٢/ ٢١٢)، وعزاه لسعيد بن منصور، وعبد بن حميد، وابن جرير، وابن المنذر، وابن أبي حاتم.

(٢) الشِّغَارُ في اللغة: الرفع، من قولهم: شغر البلد عن السلطان، إذا خلا عنه؛ لخلوه عن الصداق، أو لخلوه عن بعض الشرائط. وقيل: مأخوذ من قولهم: شغر الكلب برجله، إذا رفعها ليبول، كأن كُلاً من الوليين يقول للآخر: لا تدفع رجل ابنتي حتى أرفع رجل ابنتك. وفي التشبيه بهذه الهيئة القبيحة تقبيح للشغار وتغليظ على فاعله.

وأما معناه شرعاً، فهو أن يزوج الرجل موليته على أن يزوجه الآخر موليته ليس عنهما صداق. وقد قال عياض عن بعض العلماء: كان الشغار من نكاح الجاهلية يقول: شاغرني وليتي بوليتك، أي عاوضني جماعاً بجماع.

وقسم علماء المالكية الشغار إلى ثلاثة أقسام:

الأول: صريح الشغار، وهو أن يقول الرجل لصاحبه: زوجني ابنتك مثلاً على أن أزوجك ابنتي مثلاً من غير صداق.

الثاني: وجه الشغار، وهو أن يقول له زوجني ابنتك بمائة على أن أزوجك ابنتي بمائة.

الثالث: المركب منهما، وهو أن يقول له: زوجني ابنتك بلا شيء على أن أزوجك ابنتي بمائة، فالصريح هو الخالي من الصداق من الجانبين، والوجه هو المسمى فيه الصداق من الجانبين، والمركب هو المسمى فيه لواحدة دون الثانية.

ويحرم الإقدام عليه بجميع أنواعه، لقوله ﷺ: «لاَ شِغَارَ فِي الإِسْلاَمِ».

ولما كان المالكية قد قسموا الشغار إلى الأقسام الثلاثة المتقدمة نبين الحكم عندهم في هذه الأقسام: أما صريح الشغار فقالوا: يفسخ مطلقاً قبل الدخول وبعده، ولو ولدت الأولاد، ولا شيء للمرأة قبل الدخول، ولها بعده صداق المثل، وأما وجه الشغار، فقالوا: يفسخ قبل الدخول، ولا شيء فيه للمرأة، ويثبت بعده بالأكثر من المسمى وصداق المثل. وأما المركب منهما، فيفسخ قبل الدخول في كل، ولا شيء فيه للمرأة، ويثبت نكاح المسمى لها بعد الدخول بالأكثر من المسمى وصداق المثل، ويفسخ نكاح من لم يسم لها، ولها صداق المثل.

وقد اختلف الفقهاء في نكاح الشغار هل هو صحيح أو فاسد وحصر الخلاف في مسألتين:

المسألة الأولى: إذا لم يسميا صداقاً لواحدة منهما، بل يجعلان بضع كل صداقاً للأخرى، وهو المسمى بصريح الشغار. وقد اختلف الفقهاء في صحة هذا النكاح وفساده.

فذهب المالكية والحنابلة والظاهرية والشافعية إلى القول بفساد النكاح في هذه الحالة، إلا أن الشافعية كما يفهم مما جاء في كتبهم يقولون: إن محل فساد النكاح في هذه الحالة إذا جعل بضع كل واحدة منهما صداقاً للأخرى. وأما إذا لم يجعل بضع كل منهما صداقاً للأخرى، فالأصح عندهم الصحة للنكاحين.

وذهب الحنفية إلى القول بصحة النكاح، وأنه يجب لكل واحدة منهما مهر مثلها، وحكي هذا عن عطاء، وعمرو بن دينار، ومكحول، والزهري، والثوري.

استدل الحنفية ومن معهم بما يأتي: قالوا: لما جعلا بضع كل منهما صداقاً للأخرى، فقد سميا ما لا =

= يصلح صداقاً، والنكاح لا تبطله الشروط الفاسدة، وإذا كان الأمر كذلك صح النكاح، ووجب مهر المثل، كما لو سميا خمراً أو خنزيراً، فيكون حاصل هذا الدليل أن فساده من جهة المهر، وفساد المهر لا يوجب فساد العقد.

ويرد هذا الدليل بأن الفساد هنا ليس من جهة المهر بل فساده من جهة أن أوقفه على شرط فاسد يوجب فساد العقد؛ إذ فيه التشريك في البضع؛ لأن كل واحد منهما جعل بضع موليته مورداً للنكاح وصداقاً للأخرى، فأشبه تزويجها من رجلين، وهو باطل، فكذلك ما هنا، على أن هذا معقول في مقابلة النص، وهو باطل.

واستدل المالكية و من معهم بالسنة والمعقول: أما السنة، فأولاً ما روي عن أبي الزناد عن الأعرج عن أبي هريرة (رضي اللّه عنه) قال: «نهى رسول اللّه ﷺ عن الشغار» ووجه الدلالة من هذا الحديث: أن الرسول ﷺ نهى عن الشغار، والنهي يدل على فساد المنهي عنه؛ فوجب أن يكون الشغار فاسداً. وهذا الذي روي عن أبي هريرة روي مثله أيضاً صحيحاً مسنداً عن ابن عمر؛ فقد روي عنه أنه قال: إن رسول اللّه ﷺ نهى عن الشغار. متفق عليه. وروي أيضاً من طريق جابر وأنس.

ثانياً: ما روي أن النبي ﷺ قال: «لا شغار في الإسلام» ووجه الدلالة من هذا الحديث: أن النبي ﷺ قال: «لا شغار في الإسلام» وهذا يحتمل أمرين؛ نفي وجود الشغار في الإسلام، ونفي صحته، ولا شك أن وجوده في الإسلام دافع؛ فتعين حمل الكلام على نفي الصحة.

وأما المعقول، فقد قالوا فيه: إن كل واحد منهما جعل بضع موليته مورداً للنكاح وصداقاً للأخرى، وذلك يوجب فساد العقد كما لو زوج موليته من رجلين.

وقد قيل للمالكية ومن معهم في الأحاديث ما يأتي: **أولاً**: إن النهي عن نكاح الشغار، ونكاح الشغار هو النكاح الخالي عن العوض، وما هنا نكاح بعوض وهو مهر المثل؛ فلا يكون شغاراً. وترد هذه المناقشة بأن القول بأن هذا نكاح بعوض وهو من المثل غير مستقيم؛ فإن مهر المثل إنما أوجبتموه أنتم؛ لتصحيح مذهبكم، وذلك أن الواقع في العقد إنما هو جعل بضع كل منهما في مقابلة بضع الأخرى.

وثانياً: أن النهي يحمل على الكراهة. ويرد هذا بأن الأصل في النهي أن يكون للتحريم، ولا يحمل على الكراهة إلا لدليل، ولا دليل هنا، لا سيما أن الشغار كان من أنكحة الجاهلية، فرفعه الإسلام، ولذلك قال الرسول ﷺ: «لا شغار في الإسلام». وأما تفرقة الشافعية بين ما إذا جعل بضع كل منهما صداقاً للأخرى وبين ما إذا لم يجعل بضع كل منهما صداقاً للأخرى حيث حكموا بالفساد في الصورة الأولى دون الثانية، فتفرقة غير ظاهرة؛ فإن نفي الصداق معناه جعل بضع كل منهما صداقاً للأخرى، ولو لم يصرحا بذلك.

المسألة الثانية: إذا سميا لكل واحدة منهما صداقاً، وهو المسمى بـ «وجه الشغار»، أو سميا لواحدة منهما دون الأخرى، وهو «المركب منهما».

اختلف الفقهاء في صحة النكاح وفساده في هذه الحالة أيضاً: فذهب المالكية والظاهرية إلى القول بالفساد في هذه الحالة أيضاً، وهو الصحيح من مذهب الشافعية، قال ابن شهاب الدين الرملي: ولو سميا أو أحدهما مالاً مع جعل البضع صداقاً كأن قال: وبضع كل وألف صداق الأخرى؛ بطل في الأصح؛ لبقاء معنى التشريك، والثاني: يصح؛ لأنه ليس على صورة تفسير الشغار؛ ولأنه لم يخل عن المهر. =

= وذهب الحنابلة إلى التفصيل، فقالوا: إذا سميا صداقاً لكل واحدة صح النكاح، ولهم في المهر روايتان، فقيل: تفسد التسمية، ويجب مهر المثل؛ لأن كل واحد منهما لم يرض بالمسمى إلا بشرط أن يزوج وليته صاحبه، فينقص المهر لهذا الشرط، وهو باطل، فإذا احتجنا إلى ضمان النقص صار المسمى مجهولاً فبطل. وعند بطلان المسمى يرجع إلى مهر المثل. والرواية الثانية: أنه يجب المسمى لأنه ذكر قدراً معلوماً يصح أن يكون مهراً، فصح.

وأما إن سميا صداقاً لواحدة دون الأخرى، فقيل: يفسد النكاح فيهما، وقيل: يفسد في التي لم يسمّ لها صداق، ويصح في التي سمى لها مهر.

استدل الحنابلة ومن وافقهم على القول بصحة النكاح إذا سميا لكل واحدة منهما مهراً ـ بما روي عن ابن عمر ـ (رضي الله عنهما) أن رسول الله ﷺ «نهى عن الشغار» والشغار أن يزوج الرجل ابنته على أن يزوجه ابنته، ليس بينهما صداق.

ووجه الدلالة من هذا: أنهم قالوا: إن الشغار المنهي عنه هو أن يزوج الرجل ابنته على أن يزوجه ابنته ليس بينهما صداق. وأما إذا وجد فيه صداق كما هنا، فليس هو من الشغار المنهي عنه، وإذا لم يكن كذلك فيكون صحيحاً.

ويرد هذا الدليل بأن تفسير الشغار الواقع في الحديث ليس هو من كلام الرسول ﷺ، وإنما هو من قول مالك وصل بالمتن المرفوع. وقيل: هو من قول نافع، فقد روى الإسماعيلي من حديث محرز بن عون ومعن بن عيسى عن مالك عن نافع عن ابن عمر؛ أن رسول الله ﷺ «نهى عن الشغار» ـ قال محرز: قال مالك: والشغار هو أن يزوج الرجل ابنته إلى آخره. وقال في صحيح مسلم من غير طريق مالك أن تفسير الشغار من قول نافع. وإذا ثبت أن تفسير الشغار ليس من قول النبي ﷺ، فلا يكون فيه حجة. وأما المالكية ومن وافقهم، فقد استدلوا بما روي عن الأعرج أن العباس بن عبد الله بن العباس بن عبد المطلب أنكح ابنته عبد الرحمن بن الحكم بن أبي العاص بن أمية، وأنكحه عبد الرحمن ابنته، وكانا جعلا صداقاً، فكتب معاوية إلى مروان يأمره أن يفرق بينهما، وقال معاوية في كتابه: هذا الشغار الذي نهى عنه رسول الله ﷺ.

ووجه الدلالة من هذا: أن معاوية أمر بفسخ هذا النكاح مع أنه سمي فيه الصداق لكل واحدة منهما، وكان ذلك بمحضر من الصحابة، ولم يعرف له منهم مخالف؛ فدل ذلك على فساده، وإلا لما أمر معاوية بفسخه، ولما أقر عليه.

فإن قال قائل: إن هذا اجتهاد من معاوية، وعدم إنكار من حضر من الصحابة لا يدل على الرضى والموافقة؛ فإن السكوت في المسائل الاجتهادية لا يكون دليلاً على الرضى. يجاب عن هذا بأن معاوية قال في كتابه: إن هذا هو الشغار الذي نهى عنه رسول الله ﷺ. فقد نسبه إلى الرسول لا إلى اجتهاده، وعلى ذلك يحمل سكوت من حضر من الصحابة على موافقتهم له بأن هذا من الشغار الذي نهى عنه الرسول ﷺ. وأما وجه قول الحنابلة فيما إذا سميا لإحداهما مهراً دون الأخرى على رواية أن النكاح يفسد فيهما. فقد قالوا: إنه فسد في إحداهما، فوجب أن يفسد في الأخرى؛ لأن نكاح كل واحدة منهما متوقف على نكاح الأخرى.

وأما على رواية فساد نكاح التي لم يسم لها مهر دون الأخرى، فذلك لأن نكاح التي لم يسم لها خلا من المهر، بخلاف نكاح الأخرى فيفسد. وأما الثانية، فيصح نكاحها؛ لأن فيه تسمية وشرطاً، فأشبه ما لو =

قال * ع[١] *: والآية تتناوَلُ هذه التأويلاتِ الثَّلاثَ، ونِحْلَةً، أي: عطيَّة منكم لهُنَّ، وقيل: نِحْلَة: معناه: شِرْعَة؛ مأخوذٌ من النَّحل، وقيل: التقديرُ: نِحْلَةً مِنَ اللَّه لَهُنَّ؛ قال ابنُ العَرَبِيِّ: وذلك أنَّ النحلة في اللُّغة: العطيَّةُ عنْ غَيْرِ عِوَضٍ. انتهى.

وقوله: ﴿فإِنْ طبنَ لَكُمْ عن شيء منْه نفسًا...﴾ الآية: الخطابُ حَسْبَما تقدَّم مِنَ الاِخْتلافِ، والمعنَىٰ: إنْ وَهَبْنَ غيْرَ مكرَهَاتٍ، طيِّبةً نفوسُهنَّ، والضميرُ في «مِنهُ» يعود علَى الصَّدَاقِ؛ قاله عكرمةُ وغيره[٢]، «ومَنْ»: تتضمَّن الجِنْس ههنا؛ ولذلك يجوزُ أنْ تهب المَهْر كلَّه.

وقوله تعالى: ﴿هنيئاً مريئًا﴾: قال اللغويُّون: الطعامُ الهَنِيءُ هو السَّائِغُ المستحسَنُ الحميدُ المَغَبَّةِ؛: وكذلك المريءُ.

وقوله سبحانه: ﴿ولا تُؤْتوا السفهاء أموالكم﴾، قال أبو موسَى الأشعريُّ وغيره: نَزَلَتْ في كلِّ مَنِ اقْتَضَى الصِّفَة الَّتي شرط اللَّهُ مِنَ السَّفَهِ، كان من كان[٣]، وقولُه: ﴿أموالكم﴾، يريد: أموالَ المخاطَبِينَ؛ قاله أبو مُوسَى الأشعريُّ، وابنُ عبَّاس، والحَسَنُ، وغيرهم[٤]، وقال ابنُ جُبَيْر: يريدُ أموالَ السُّفَهاء، وأضافها إلى المخاطَبِينَ، إذ هى كأموالهم، و ﴿قِيَاماً﴾ جمع قِيمَة[٥].

وقوله تعالى: ﴿وارزقوهم فِيهَا...﴾ الآية: قيل: معناه: فِيمَنْ تلزم الرَّجُلَ نفقتُهُ،

= سمى لكل واحدة منهما.

ويرد هذا بأن الأولى فساد نكاحهما معاً؛ لتوقف نكاح كل على نكاح الأخرى، كما هو القول الأول. والنظر في الأدلة ومناقشاتها يقضي بترجيح مذهب من قال بفساد نكاح الشغار مطلقاً، سواء أذكر في كل ذلك صداق لكل واحدة منهما أو لإحداهما دون الأخرى أو لم يذكر في شيء من ذلك صداق. وذلك لأن الجميع يصدق عليه شغار، وقد نهى النبي ﷺ عن الشغار، خصوصاً أن الشغار كان من أنكحة الجاهلية، فجاء الإسلام بهديه.

(١) ينظر: **«المحرر الوجيز»** (٢/ ٨).

(٢) أخرجه الطبري (٣/ ٥٨٤) برقم (٨٥١٤) بلفظ «المهر». وذكره ابن عطية (٢/ ٩)، والسيوطي في **«الدر المنثور»** (٢/ ٢١٢)، وعزاه لعبد بن حميد، وابن جرير، وابن المنذر.

(٣) وذكره ابن عطية في **«المحرر الوجيز»** (٢/ ٩).

(٤) أخرجه الطبري (٣/ ٥٨٨ـ ٥٩١)، برقم (٨٥٥٧)، (٨٥٦٢) عن ابن عباس، وبرقم (٨٥٤٦) عن أبي موسى الأشعري، وبرقم (٨٥٤٣) عن الحسن. وذكره ابن عطية في **«المحرر الوجيز»** (٢/ ٩)

(٥) أخرجه الطبري (٣/ ٥٩٠) برقم (٨٥٥٩)، وذكره ابن عطية في **«المحرر الوجيز»** (٢/ ٩)، والسيوطي في **«الدر المنثور»** (٢/ ٢١٤)، وعزاه لابن المنذر، وابن أبي حاتم.

وقيل: في المحجُورِينَ مِنْ أموالهم، وَ ﴿مَعْرُوفاً﴾: قيل: معناه: ٱدْعُوا لهم، وقيل: معناه: عِدُوهُمْ وَعْداً حَسَناً، أي: إنْ رَشَدتُّمْ، دَفَعْنا لكُمْ أموالكم، ومعنى اللفظة: كُلُّ كلام تعرفه النفُوسُ، وتأْنس إِلَيْه، ويقتضيه الشَّرْع.

﴿وَٱبْتَلُوا۟ ٱلْيَتَٰمَىٰ حَتَّىٰٓ إِذَا بَلَغُوا۟ ٱلنِّكَاحَ فَإِنْ ءَانَسْتُم مِّنْهُمْ رُشْدًا فَٱدْفَعُوٓا۟ إِلَيْهِمْ أَمْوَٰلَهُمْ ۖ وَلَا تَأْكُلُوهَآ إِسْرَافًا وَبِدَارًا أَن يَكْبَرُوا۟ ۚ وَمَن كَانَ غَنِيًّا فَلْيَسْتَعْفِفْ ۖ وَمَن كَانَ فَقِيرًا فَلْيَأْكُلْ بِٱلْمَعْرُوفِ ۚ فَإِذَا دَفَعْتُمْ إِلَيْهِمْ أَمْوَٰلَهُمْ فَأَشْهِدُوا۟ عَلَيْهِمْ ۚ وَكَفَىٰ بِٱللَّهِ حَسِيبًا ﴿٦﴾ لِّلرِّجَالِ نَصِيبٌ مِّمَّا تَرَكَ ٱلْوَٰلِدَانِ وَٱلْأَقْرَبُونَ وَلِلنِّسَآءِ نَصِيبٌ مِّمَّا تَرَكَ ٱلْوَٰلِدَانِ وَٱلْأَقْرَبُونَ مِمَّا قَلَّ مِنْهُ أَوْ كَثُرَ ۚ نَصِيبًا مَّفْرُوضًا ﴿٧﴾﴾

وقوله: ﴿وابتلوا اليتامَى...﴾ الآية: الاِبتلاءُ: الاِختبارُ، و ﴿بَلَغُوا النِّكَاحَ﴾: معناه: بَلَغُوا مَبْلَغَ الرجَالِ بِحُلُم أوْ حَيْضٍ،/ أوْ غَيْرِ ذلك، ومعناه: جَرِّبوا عقولهم، وقَرَائِحهم، ١١٣ ب
وتصرُّفهم، و ﴿آنَسْتُمْ﴾: معناه: عَلِمْتُمْ، وشَعَرْتُمْ، وخَبَرْتُمْ، ومالكٌ (رحمه اللَّه) يرَى الشَّرْطَيْن البُلُوغَ[1] .....

---

(١) البلوغ طور من أطوار الحياة، به يستعد الشخص لأداء وظيفته النوعية وهي التناسل، وقريب من هذا قول المارزي: هي قوة تحدث للشخص تنقله من حال الطفولة إلى غيرها. وللبلوغ علامات يعرف بها، بعضها خاص بالإناث، والبعض الآخر يشترك فيه الإناث والذكور، فالقسم الأول: الحمل، والحيض. والقسم الثاني: ثلاثة أنواع:

الأول: خروج المني منهما في اليقظة أو النوم، ويدل لذلك قول النبي ﷺ: «رُفِعَ القَلَمُ عَنْ ثَلاث عَنِ النَّائِم حَتَّى يَسْتَيْقِظَ، وَعَنِ المَجْنُونِ حَتَّى يُفِيقَ، وَعَنِ الصَّبِيِّ حَتَّى يَحْتَلِمَ» وقول النبي ﷺ لمعاذ: «خُذْ مِنْ كُلِّ حَالِم دِينَاراً»، وقول اللَّه تعالى: ﴿وَإِذَا بَلَغَ الأطفَالُ مِنكُمُ الحُلُم فَلْيَستأْذِنُوا كَمَا استَأْذَنَ الَّذين مِنْ قَبلهم﴾ [النور: ٥٩] الآية.

الثاني: نبات شعر العانة على فرج الذكر والأنثى. وخالف في ذلك أبو حنيفة (رضي اللَّه عنه) فلم يره علامة للبلوغ مستنداً إلى أن شعر العانة شعر نبت على الجسم كغيره من الشعور، فلا يصلح علامة على البلوغ كغيره.

أمّا الجمهور، فإنه استند إلى ما ورد من أن النبي ﷺ لما حكم سعد بن معاذ في بني قريظة، وحكم سعد بأن تقتل مقاتلهم وتسبى ذراريهم، أمر عليه الصلاة والسلام بأن يكشف عن مؤتزرهم، فمن أنبت فهو من المقاتلة، ومن لم ينبت فهو من الذراري، وفي ذلك يقول عطية القرظي: عرضت على رسول اللَّه ﷺ يوم قريظة، فشكوا فيّ، فأمر النبي (عليه السلام) أن ينظر هل أنبت بعد، فنظروا إليّ فلم يجدوني أنبتُّ بعد، فألحقوني بالذرية.

فأنت ترى أن الرسول (عليه الصلاة والسلام) جعل الإنبات فارقاً بين المقاتلة والذرية، فكان علامة على البلوغ؛ إذ لا يقتل إلاّ من بلغ. وكذلك ثبت أن عمر (رضي اللَّه عنه) كتب إلى بعض عمّاله ألاّ تأخذ الجزية إلا ممن جرت عليه المواسي. ويعني بذلك من نبتت عانته؛ فدل ذلك على أن نبات شعر العانة علامة على البلوغ؛ لأن الجزية لا تؤخذ إلاّ ممن بلغ. وأيضاً فقد ورد أن غلاماً من الأنصار شبب بامرأة =

والرُّشد[١] المختَبَرَ[٢]، وحينئذٍ يدفع المال.

قال * ع[٣] *: والبلوغُ لم تَسُقْهُ الآيةُ سِيَاقَ الشَّرْط، ولكنَّها حالةُ الغالِبِ علَىٰ بني آدم؛ أنْ تَلْتَئِمَ عقولُهم فيها، فهو الوقْتُ الذي لا يُعْتَبَرُ شَرْط الرُّشْد إلاَّ فيه، فقال: إذا بلغ ذلك الوقْتَ، فلينظُرْ إلى الشرط، وهو الرُّشْد حينئذٍ؛ وفصاحةُ الكلامِ تدُلُّ علَىٰ ذلك؛ لأنَّ التوقيتَ بالبلوغِ جاء بـ «إِذَا»، والمشروطُ جاء بـ «إِنْ» التي هي قاعدةُ حروفِ الشرطِ، «وإِذا» ليستْ بحَرْفِ شرطٍ إلاَّ في ضرورة[٤] الشِّعْر، قال ابنُ عَبَّاس: الرُّشْد في العقلِ

= في شعره، فرفع أمره إلى عمر بن الخطاب، فلما كشف عن مؤتزره لم يجده أنبت فقال: «لو أنبت الشعر لحددتك». فكل ذلك يفيد أن نبات شعر العامة علامة من علامات البلوغ. وأمّا ما قاله أبو حنيفة، فغير ظاهر؛ فإن شعر العانة قد امتاز عن غيره من الشعور بأنه لا ينبت إلا عند البلوغ، أما غيره، فقد يتقدم البلوغ كشعر الجسد، وقد يتأخر عنه كشعر اللحية والشارب.

ينظر: **«نظام الحجر»** لشيخنا: سليمان رمضان عثمان.

(١) أمّا الرشد، فقال كثير من العلماء: إنه الصلاح في المال وحسن التصرف فيه وتثميره وتنميته.

وذهب الشافعي وجماعة إلى أن المراد به الصلاح في المال والدين.

أما طرق معرفته، فتختلف باختلاف أحوال المختبر نفسه، فهي في الذكور الذين يخالطون الناس في الأسواق وغيرها، تختلف عنها في الإناث اللاتي لا يخالطن الناس في الأسواق. والأمر في معرفة الرشد ليس من السهولة بالدرجة التي تظن، فالذين يخالطون الناس في الأسواق يختبرون بدخول الأسواق ومخالطة من فيها حتى يشاهدون ما يجري بين الناس من بيع أو شراء، فينكرون على المغبون، ويغبطون الرابح، وبذلك تحصل لهم الخبرة، ويثبت لهم الرشد.

والذين لا يختلطون بالناس في الأسواق ممّن يسمّون بالطبقة العليا يدفع إليهم نفقة قليل من الزمن؛ ليرى كيف ينفقونها ويتصرفون فيها، فإن أحسنوا النظر في تصرفها، فقد استبان رشدهم، وثبت استقامة نظرهم، وإلا فهم على السفه وعدم الرشد.

أمّا الإناث فيختبرن بدفع قليل من المال لشراء ما يلزم للبيت من حاجيات الطهي وما إلى ذلك من كل ما يختص به النساء، عادة، فإن تبين من صنيعهن حسن التصرف واستقامة النظر، فقد تحقق رشدهن.

ينظر: **«نظام الحجر»** لشيخنا سليمان رمضان عثمان.

(٢) لم يختلف العلماء في أن الصبي إذا بلغ رشيداً زال الحجر عنه، ووجب دفع ماله إليه، وإنما اختلفوا في وقت اختباره ومعرفة متى يحسن التصرف.

فقال أبو حنيفة والشافعي وأحمد في إحدى الروايتين عنه: إن الاختبار قبل البلوغ والمعنى: وبعد التمييز.

وذهب مالك إلى أن الاختبار بعد البلوغ.

ينظر: **«نظام الحجر»** لشيخنا سليمان رمضان عثمان.

(٣) ينظر: **«المحرر الوجيز»** (٢/ ١٠).

(٤) ظاهرُ عبارةِ بعضهم أنَّ «إذا» ليست بشرطية، قال: «وإذا ليست بشرطيةٍ لحصول ما بعدَها، وأجاز سيبويه أن يُجازى بها في الشعرِ، وقال: «فَعلوا ذلك مضطرين»، وإنما جُوزي بها؛ لأنها تحتاج إلى جواب، =

وتدبيرِ المَالِ لا غَيْرُ[١]؛ وهو قولُ ابنِ القَاسِمِ في مَذْهَبنا.

وقال الحَسَنُ، وقَتَادة: الرُّشْد في العَقْلِ والدينِ[٢]؛ وهو روايةٌ أيضًا عن مالك.

وقوله تعالى: ﴿ولا تأكلوها إسرافاً وبداراً أنْ يكبروا﴾: نهي منه سبحانَه للأوصياء عَنْ أَكْلِ أموالِ اليتامَىٰ بغَيْر الواجبِ المُبَاح لهم، والإِسْرَافُ: الإفراط في الفَعْل، والسَّرَف: الخَطَأُ في مواضع الإنفاق، وبِدَاراً: معناه: مُبَادَرَةَ كِبَرِهِم، أيْ أنَّ الوصِيَّ يستغنمُ مالَ مَحْجُورِهِ، وأَنْ يَكْبَرُوا: نَصْبٌ بـ «بِدَار»، ويجوز أنْ يكونَ التقديرُ مخافةَ أنْ يَكْبَرُوا.

وقوله تعالَىٰ: ﴿ومن كان غنيًّا فليستعفف﴾، يقال: عَفَّ الرجُلُ عَنِ الشَّيْء، واسْتَعَفَّ، إذا أَمْسَكَ، فَأُمِرَ الغنيُّ بالإمساك عَنْ مالِ اليتيمِ؛ وأَبَاحَ اللَّه للوصِيِّ الفقيرِ أنْ يأكُلَ مِنْ مالِ يتيمه بالمَعْروف.

واختلف العلماءُ في حَدِّ ﴿المَعْرُوف﴾، فقال ابنُ عَبَّاس وغيره: إنما يأكل الوصيُّ بالمعروف؛ إذا شَرِبَ مِنَ اللَّبَنَ، وأَكَلَ مِنَ التَّمْر بما يهنأ الجَرْبَاء، ويلطُّ الحَوْض، ويُجِدُّ التمْر، وما أشبهه[٣]، قُلْتُ: يقال للقَطِرَانِ: الهَنا؛ في لغة العرب؛ كذا رأيته مَنْصُوصاً عليه.

= وبأنه يَلِيها الفعلُ ظاهراً أو مضمراً، واحتجَّ الخليل على عدمِ شرطيَّتِها بحصولِ ما بعدها؛ ألا ترى أنك تقول: «أجيئك إذا احمرَّ البُسْر»، ولا تقولُ: «إنْ احمرَّ».

قال الشيخ: «وكلامُه يدل على أنها تكونُ ظرفاً مجرداً ليس فيها معنى الشرط، وهو مخالفٌ للنحويين؛ فإنهم كالمجمِعين على أنها ظرفٌ فيها معنى الشرط غالباً، وإن وجد في عبارةِ بعضهم ما يَنْفي كونَها أداةَ شرطٍ، فإنما يعني أنها لا يُجْزم بها لا أنها لا تكون شرطاً». وقَدَّر بعضُهم مضافاً قال: «تقديره: بلغوا حَدَّ النكاح أو وقتَه، والظاهرُ أنه لا يُحتاج إليه؛ إذ المعنى: صَلَحوا للنكاح. والفاءُ في قوله: ﴿فإنْ آنستم﴾ جوابُ «إذا»، وفي قوله: ﴿فادْفَعُوا﴾ جوابُ «إنْ».

ينظر: «**الدر المصون**» (٢/ ٣١٢).

(١) أخرجه الطبري (٣/ ٥٩٤) برقم (٨٥٨٥)، وذكره ابن عطية في «**المحرر الوجيز**» (٢/ ١١)، والسيوطي في «**الدر المنثور**» (٢/ ٢١٤)، وعزاه لابن جرير، وابن المنذر، وابن أبي حاتم، والبيهقي. وذكره في (٢/ ٢١٥)، وعزاه لعبد بن حميد، وابن المنذر، وابن أبي حاتم.

(٢) أخرجه الطبري (٣/ ٥٩٤) برقم (٨٥٨٣) عن قتادة، وبرقم (٨٥٨٤) عن الحسن.

وذكره ابن عطية في «**المحرر الوجيز**» (٢/ ١١)، والسيوطي في «**الدر المنثور**» (٢/ ٢١٥)، وعزاه لابن جرير، وابن المنذر، والبيهقي عن الحسن.

(٣) ذكره ابن عطية في «**المحرر الوجيز**» (٢/ ١١)، وذكره السيوطي في «**الدر المنثور**» (٢/ ٢١٦)، وعزاه إلى عبد بن حميد، والبيهقي من طريق سعيد بن جبير عن ابن عباس. وفي (٢/ ١١)، وعزاه لمالك، وسعيد بن منصور، وعبد بن حميد، وابن جرير، وابن المنذر، والنحاس في «**ناسخه**» عن القاسم بن محمد عن ابن عباس.

وقوله تعالى: ﴿فإذا دفعتم إليهم أموالهم فأشهدوا عَلَيهم﴾: أمْرٌ من اللَّه تعالَىٰ بالتحرُّز والحَزْم، وهذا هو الأَصْل في الإِشهاد في المَدْفُوعات كلِّها؛ إذا كان حَبَسَهَا أوَّلاً معروفاً.

قال * ع[1] *: والأظهر أنَّ ﴿حَسِيباً﴾ هنا: معناه: حَاسِباً أعمالكم، ومجازياً بها، ففِي هذا وعيدٌ لكلِّ جاحدِ حَقٍّ.

وقوله سبحانه: ﴿للرجال نصيبٌ مما ترك الولدانِ والأقربون...﴾ الآية: قال قتادة وغَيْره: سبَبُ نزولِ هذه الآيةِ أنَّ العرب كَانَ منْها مَنْ لا يُوَرِّثُ النساءَ، ويقولونَ: لا يَرِثُ إلاَّ مَنْ طَاعَنَ بالرُّمْحِ، وقَاتَلَ بالسَّيْف[2].

﴿وَإِذَا حَضَرَ ٱلْقِسْمَةَ أُوْلُواْ ٱلْقُرْبَىٰ وَٱلْيَتَٰمَىٰ وَٱلْمَسَٰكِينُ فَٱرْزُقُوهُم مِّنْهُ وَقُولُواْ لَهُمْ قَوْلًا مَّعْرُوفًا ﴿٨﴾﴾

وقوله تعالى: ﴿وإذا حضر القسمةَ أولوا القربَى...﴾ الآية: ٱختلف فِيمَنْ خُوطِبَ بهذه الآية، فقيل: الخطابُ للوارِثِينَ، وقيل: للمحتَضَرِينَ؛ والمعنَىٰ: إذا حضَرَكُم المَوْتُ، أيُّها المؤمنون، وقَسَمْتم أموالكم بالوصيَّة، وحَضَرَكُمْ مَنْ لا يرثُ مِنْ ذوي القرابةِ، واليتامَىٰ، فٱرزقوهم منه؛ قاله ابن عبَّاس وغيره[3].

وٱختلفَ، هَلْ هِيَ منسوخةٌ بآية المواريثِ، أو هِيَ مُحْكَمَةٌ؟ وعلى أنَّها مُحْكَمَةٌ، فهل الأمر على الوُجُوب، فيعطَىٰ لهم ما خَفَّ، أو على النَّدْب؟ خلافٌ.

والضميرُ في قوله: ﴿فٱرزقُوهُم﴾، وفي قوله: ﴿لَهُمْ﴾: عائدٌ على الأصنافِ الثلاثةِ، والقولُ المعروفُ: كلُّ ما يتأنَّس بِهِ؛ مِنْ دعاءٍ، أو عِدَةٍ، أَوْ غير ذلك.

﴿وَلْيَخْشَ ٱلَّذِينَ لَوْ تَرَكُواْ مِنْ خَلْفِهِمْ ذُرِّيَّةً ضِعَٰفًا خَافُواْ عَلَيْهِمْ فَلْيَتَّقُواْ ٱللَّهَ وَلْيَقُولُواْ قَوْلًا سَدِيدًا ﴿٩﴾﴾

وقوله تعالى: ﴿وليَخْشَ الذين لو تَرَكُوا من خَلْفهم...﴾ الآية: ٱختلف، مَنِ المرادِ

---

(١) ينظر: «المحرر» (٢/ ١٢).

(٢) أخرجه الطبري (٣/ ٦٠٤) برقم (٨٦٥٧)، وذكره البغوي في «معالم التنزيل» (١/ ٣٩٦)، وابن عطية في «المحرر الوجيز» (٢/ ١٢).

(٣) أخرجه الطبري (٣/ ٦٠٨) برقم (٨٦٨٩)، وذكره ابن عطية في «المحرر الوجيز» (٢/ ١٣)، والسيوطي في «الدر المنثور» (٢/ ٢١٩)، وعزاه لابن جرير، وابن أبي حاتم، والنحاس في «ناسخه» عن ابن عباس.

في هذه الآيةِ؟ فقال ابنُ عَبَّاس وغيره: المرادُ: مَنْ حَضَر ميتاً حين يوصِّي، فيقول له: قَدِّم لنفسكَ، وأعْطِ لفلانٍ وفلانٍ، ويؤذِي الورثَةَ بذلك[1]، فكأنَّ الآية تَقُولُ لهم: كَمَا كُنْتُمْ تَخْشَوْنَ علَىٰ ورثَتِكُمْ وذرِّيَّتكم بَعْدَكُم، فكذلك فاخْشَوا علَىٰ ورثة غَيْرِكُمْ/، ولا تَحْمِلُوه ١١٤أ
علَىٰ تبذيرِ مالِهِ، وتَرْكِهِمْ عالَةً، وقال مقسَم وحضرميٌّ: نزلَتْ في عكسِ ذلك، وهو أنْ يقول للمُحْتَضَرِ: أمْسِكْ علَىٰ ورثَتِكَ، وأَبْقِ لِوَلَدِكَ، ويَنْهَاهُ عَنِ الوصيَّة، فيضرّ بذلك ذوي القربَىٰ، واليتامَىٰ، والمساكينَ، وكلَّ من يستحقُّ أن يوصَىٰ له[2]؛ فقيل لهم: كما كُنْتُمْ تَخْشَوْنَ علَىٰ ذرِّيتكم، وتُسِرُّون بأنْ يحسن إِلَيْهم؛ فكذلك فَسَدِّدوا القَوْلَ في جهة اليتامَىٰ والمساكين.

قال * ع[3] *: والقولانِ لاَ يَطَّرِدَانِ في كلِّ الناس، بل الناسُ صِنْفَانِ؛ يصلُح لأحدهما القَوْلُ الواحدُ، وللآخَرِ القولُ الثَّاني؛ وذلك أنَّ الرجل، إذا ترك ورثةً أغنياء، حَسُنَ أنْ يُنْدَبَ إِلى الوصية، ويُحْمَلَ علَىٰ أنْ يقدِّم لنفسه، وإذا ترك ورثةً ضعفاء مقلِّين، حَسُن أنْ يُنْدَبَ إِلَى التَّرْكِ لهم، والاِحتياطِ؛ فإنَّ أجْره في قَصْد ذلك كأجره في المَسَاكينِ، فالمُرَاعَىٰ إنما هو الضَّعْفُ، فيجب أنْ يُمَالَ معه.

وقال ابنُ عَبَّاس أيضاً: المرادُ بالآية: ولاة الأيْتَام[4]، فالمعنَىٰ: أحسنوا إِلَيْهم، وسدِّدوا القول لهم، واتقوا اللَّه في أكْل أموالهم؛ كما تخافُونَ علَىٰ ذُرِّيَّتِكُمْ أَنْ يُفْعَلَ بهم خِلافُ ذلك.

وقالَتْ فرقةٌ: بل المرادُ جميعُ الناسِ، فالمعنَىٰ: أمرهم بالتقوَىٰ في الأيْتَام، وَأَوْلاَد النَّاسِ، والتَّسْديد لهم في القَوْل، وإن لم يكُونُوا في حُجُورهم؛ كما يريدُ كُلَّ أحدٍ أنْ يَفْعَلَ بولده بَعْده، والسديدُ: معناه: المُصِيبُ للحَقِّ.

﴿إِنَّ ٱلَّذِينَ يَأْكُلُونَ أَمْوَٰلَ ٱلْيَتَٰمَىٰ ظُلْمًا إِنَّمَا يَأْكُلُونَ فِى بُطُونِهِمْ نَارًا ۖ وَسَيَصْلَوْنَ سَعِيرًا ﴿١٠﴾﴾

---

(١) أخرجه الطبري (٣/ ٦١١) برقم (٨٧٠٩)، وذكره ابن عطية في «المحرر الوجيز» (٢/ ١٣)، والسيوطي في «الدر المنثور» (٢/ ٢١٩)، وعزاه لابن جرير، وابن المنذر، وابن أبي حاتم، والبيهقي في «سننه» عن ابن عباس.

(٢) أخرجه الطبري (٣/ ٦١٣) برقم (٨٧١٨)، (٨٧١٩) عن مقسم، وبرقم (٨٧٢٠) عن حضرمي. وذكره ابن عطية في «المحرر الوجيز» (٢/ ١٣) عنهما.

(٣) ينظر: «المحرر الوجيز» (٢/ ١٣).

(٤) أخرجه الطبري (٣/ ٦١٤) برقم (٨٧٢١)، وذكره ابن عطية في «المحرر الوجيز» (٢/ ١٤).

وقوله تعالى: ﴿إِنَّ الذين يأكلون أموال اليتامَىٰ ظلماً. . .﴾ الآية: أَكْثَرُ النَّاس أَنَّ الآية نزلَتْ في الأوصياء الذين يأكُلُون ما لم يُبَحْ لهم مِنْ أموال اليتامَىٰ، وهي تتناوَلُ كُلَّ آكل، وإِنْ لم يكُنْ وصيًّا، وورد في هذا الوعيدِ أحاديثُ؛ منها: حديثُ أَبِي سَعِيدٍ الخدريِّ، قال: حَدَّثَنَا النَّبِيُّ ﷺ، عَنْ لَيْلَة أُسْرِيَ بِهِ، قَالَ: «رَأَيْتُ قَوْماً لَهُمْ مَشَافِرُ كَمَشَافِرِ الإِبِلِ، وَقَدْ وُكِّلَ بِهِمْ مَنْ يَأْخُذُ بِمَشَافِرِهِمْ، ثُمَّ يَجْعَلُ فِي أَفْوَاهِهِمْ صَخْراً مِنْ نَارٍ تَخْرُجُ مِنْ أَسَافِلِهِمْ، قُلْتُ: يَا جِبْرِيلُ، مَنْ هَؤُلاَءِ؟ قَالَ: هُمُ الَّذِينَ يَأْكُلُونَ أَمْوَالَ اليَتَامَىٰ ظُلْماً»[(١)].

قُلْتُ: تأمَّل (رحمك اللَّه) صَدْرَ هذه السورةِ معظمه إِنَّما هو في شأن الأجوفَيْنِ البَطْنِ والفَرْجِ مع اللسان، وهما المُهْلِكَانِ، وأعْظَمُ الجوارحِ آفةً وجنايةً على الإِنسان، وقد رُوِّينَا عن مالكٍ في «**الموطأ**»، عن النبيِّ ﷺ، أَنَّهُ قَالَ: «مَنْ وَقَاهُ اللَّهُ شَرَّ ٱثْنَيْنِ، وَلَجَ الجَنَّةَ: مَا بَيْنَ لَحْيَيْهِ وَمَا بَيْنَ رِجْلَيْهِ، مَا بَيْنَ لَحْيَيْهِ وَمَا بَيْنَ رِجْلَيْهِ، مَا بَيْنَ لَحْيَيْهِ وَمَا بَيْنَ رِجْلَيْهِ»[(٢)].

قَالَ أَبُو عُمَر بْنُ عبدِ البَرِّ في «**التمهيد**»: ومعلوم أنه أراد ﷺ ما بَيْن لَحْيَيْهِ: اللسان، وما بَيْنَ رجلَيْه: الفَرْج، واللَّه أعلم.

ولهذا أردَفَ مالكٌ حديثه هذا بحَدِيثِهِ عَنْ زَيْد بنِ أَسْلَمَ، عن أبيه؛ أَنَّ عمر بن الخطَّاب دَخَلَ عَلَىٰ أَبِي بَكْرٍ (رضي اللَّه عنه)، وهو يَجْبِذُ لِسَانَهُ، فَقَالَ له عُمَر: مَهْ، غَفَرَ اللَّه لَكَ، فَقَالَ أبو بَكْرٍ: إِن هذا أَوْرَدَنِي المَوَارِدَ[(٣)]، قال أبو عمر: وفي اللسان آثار كثيرةٌ، ثم قال أبو عُمَر: وعَنْ أَبي هُرَيْرة: أَنَّ أَكْثَرَ ما يُدْخِلُ النَّاسَ النَّارَ الأَجْوَفَانِ: البَطْن، والفَرْج، ثم أسند أبو عُمَر عن سَهْل بن سَعْد، عن النبيِّ ﷺ قَالَ: «مَنْ يَتَكَفَّلُ لِي بِمَا بَيْنَ لَحْيَيْهِ وَمَا بَيْنَ رِجْلَيْهِ، وأَضمَنْ لَهُ الجَنَّة»[(٤)]، ومن طريق جابر نحوه. انتهى.

والصَّلى: هو التسخُّن بقُرْب النَّار أو بمباشرتها، والمُحْتَرِقُ الذي يذهبه الحَرْقُ ليس

---

(١) أخرجه الطبري في «**تفسيره**» (٣/ ٦١٥) برقم (٨٧٢٥)، وذكره السيوطي في «**الدر المنثور**» (١/ ٢٢١)، وزاد نسبته إلى ابن أبي حاتم.

(٢) أخرجه مالك في «**الموطأ**» (٢/ ٩٨٧ـ ٩٨٨) كتاب «الكلام»، باب ما جاء فيما يخاف من اللسان، حديث (١١) من حديث عطاء بن يسار مرسلاً.

(٣) أخرجه مالك المصدر السابق (١٢).
وأخرجه هناد بن السري في «**الزهد**» (٢/ ٥٣١) برقم (١٠٩٣)، ووكيع في «**الزهد**» برقم (٢٨٧).

(٤) أخرجه البخاري (١١/ ٣١٤)، كتاب «الرقاق»، باب حفظ اللسان، حديث (٦٤٧٤)، والترمذي (٤/ ٥٢٤) كتاب «الزهد»، باب ما جاء في حفظ اللسان، حديث (٢٤٠٨)، وأحمد (٥/ ٣٣٣)، والبغوي في «**شرح السنة**» (٧/ ٣٣٦ـ بتحقيقنا).

بصَالٍ/ إلاَّ في بدء أمره، وأهْلُ جهنَّم لا تُذْهِبُهم النَّار، فهم فيها صَالُونَ (أعاذنا اللَّه منها ١١٤ ب
بجُودِهِ وكَرَمِهِ)، والسعير: الجَمْر المُشْتَعِلُ. وهذه آية من آياتِ الوَعيد، والَّذي يعتقدُه أهل السُّنَّة أنَّ ذلك نافذٌ علَىٰ بعض العُصَاة؛ لَئِلاَّ يقع الخَبَر بخلافِ مخبره، ساقط بالمشيئة عن بعضهم.

﴿يُوصِيكُمُ ٱللَّهُ فِىٓ أَوْلَٰدِكُمْ ۖ لِلذَّكَرِ مِثْلُ حَظِّ ٱلْأُنثَيَيْنِ ۚ فَإِن كُنَّ نِسَآءً فَوْقَ ٱثْنَتَيْنِ فَلَهُنَّ ثُلُثَا مَا تَرَكَ ۖ وَإِن كَانَتْ وَٰحِدَةً فَلَهَا ٱلنِّصْفُ ۚ وَلِأَبَوَيْهِ لِكُلِّ وَٰحِدٍ مِّنْهُمَا ٱلسُّدُسُ مِمَّا تَرَكَ إِن كَانَ لَهُۥ وَلَدٌ ۚ فَإِن لَّمْ يَكُن لَّهُۥ وَلَدٌ وَوَرِثَهُۥٓ أَبَوَاهُ فَلِأُمِّهِ ٱلثُّلُثُ ۚ فَإِن كَانَ لَهُۥٓ إِخْوَةٌ فَلِأُمِّهِ ٱلسُّدُسُ ۚ مِنۢ بَعْدِ وَصِيَّةٍ يُوصِى بِهَآ أَوْ دَيْنٍ ۗ ءَابَآؤُكُمْ وَأَبْنَآؤُكُمْ لَا تَدْرُونَ أَيُّهُمْ أَقْرَبُ لَكُمْ نَفْعًا ۚ فَرِيضَةً مِّنَ ٱللَّهِ ۗ إِنَّ ٱللَّهَ كَانَ عَلِيمًا حَكِيمًا ﴿١١﴾﴾

وقوله تعالى: ﴿يوصيكم اللَّه في أولادكم...﴾ الآية: تتضمَّن الفرضَ والوُجُوبَ، قيل: نَزَلَتْ بسبب بنَاتِ سَعْدِ بْنِ الرَّبيعِ.

وقيل: بسبب جَابِرِ بْنِ عَبْدِ اللَّه.

وقوله: ﴿للذكر مثل حظ الأنثيين﴾ أي: حظ مثل حظ الأنثيين.

وقوله: ﴿فوق اثنتين﴾، معناه: اثنتين فَمَا فَوْقَهما تَقْتَضِي ذلكَ قُوَّةُ الكلامِ، وأما الوقوفُ مع اللفظ، فيسقطُ معه النصُّ على الاِثنتين، ويثبت الثُّلُثَانِ لهما؛ بالإجماعِ، ولم يحفظْ فيه خلاف إلاَّ ما رُوِيَ عن ابْن عَبَّاس؛ أنه يَرَىٰ لهما النِّصْفَ، ويثبت لهما أيضًا ذلك بالقياس على الأختَيْنِ[1]؛ وبحديث التِّرْمِذِيِّ؛ «أنَّ رسُولَ اللَّه ﷺ قَضَىٰ لِلاِبْنَتَيْنِ بِالثُّلُثَيْنِ»[2].

---

(١) ذكره ابن عطية (٢/ ١٥).

(٢) أخرجه أحمد (٣/ ٣٥٢)، وأبو داود (٣/ ٣١٦) كتاب «الفرائض»، باب ميراث الصلب، حديث (٢٨٩٢)، والترمذي (٤/ ٤١٤) كتاب «الفرائض»، باب ميراث البنات، حديث (٢٠٩٢)، وابن ماجة (٢/ ٩٠٨) كتاب «الفرائض»، باب فرائض الصلب، حديث (٢٧٢٠)، وابن سعد (٣/ ٢/ ٧٨)، والحاكم (٤/ ٣٣٣ ـ ٣٣٤) كتاب «الفرائض»، باب إذا تحدثتم فتحدثوا بالفرائض. والبيهقي (٦/ ٢١٦) كتاب «الفرائض»، باب توريث ذوي الأرحام، كلهم من طريق عبد اللَّه بن محمد بن عقيل عن جابر قال: جاءت امرأة سعد بن الربيع بابنتيها من سعد إلى رسول اللَّه ﷺ فقالت: يا رسول اللَّه!! هاتان ابنتا سعد بن الربيع قتل أبوهما معك يوم أحد شهيداً، وإن عمهما أخذ مالهما فلا يدع لهما مالاً، ولا تنكحان إلا ولهما مال. قال: «يقضي اللَّه في ذلك». فنزلت آية الميراث، فبعث رسول اللَّه ﷺ إلى عمهما فقال: «أعط ابنتي سعد الثلثين، وأعط أمهما الثمن، وما بقي فهو لك».
قال الحاكم: صحيح الإسناد. ووافقه الذهبي. =

وقوله سبحانه: ﴿فإن لم يكنْ له ولد﴾: المعنى: ولاَ وَلَدُ وَلَدٍ، ذكَراً كان أو أُنْثَىٰ، ﴿فلأمه الثُلُثُ﴾، أي: وللأبِ الثُّلُثَانِ.

وقوله تعالى: ﴿فإن كان له إخوة فلأمه السدس﴾، أي: كانوا أشقَّاء أو للأب أو للأم، والإجماعُ علَىٰ أنهم لا يأخُذُونَ السُّدُسَ الذي يحجبون الأمَّ عنه؛ وكذا أجْمَعُوا علَىٰ أنَّ أخَوَيْنِ فصاعدًا يحجُبُون[1] الأمَّ عنه إلاَّ ما رُوِيَ عنِ ابْنِ عَبَّاس؛ مِنْ أنَّ الأخوَيْنِ في

= وقال الترمذي: حسن صحيح.

والحديث ذكره السيوطي في «**الدر المنثور**» (٢/ ٢٢٢)، وعزاه إلى ابن سعد، وابن أبي شيبة، وأحمد، وأبي داود، والترمذي، وابن ماجة، ومسدد، والطيالسي، وابن أبي عمر، وابن منيع، وابن أبي أسامة، وأبي يعلى، وابن أبي حاتم، وابن حبان، والحاكم، والبيهقي عن جابر.

(١) هو لغة: المنع، وشرعاً: منع شخص معين عن ميراثه إما كله أو بعضه بوجود شخص آخر.

والمراد بقولنا «عن ميراثه»: أن يقوم به سبب الإرث كالقرابة، فيمنع عنه. وقولنا: «إما كله أو بعضه»، (أو) فيه للتنويع لا للشك. فالأول حجب الحرمات، والثاني حجب النقصان.

ولهذا المبحث شأن عظيم في الفرائض، فمن لم يعرف الحجب لا يعد عالماً بالفرائض، ويحرم عليه أن يفتي فيها.

وهو في حد ذاته قسمان:

أ: حجب بالأوصاف، وهي الموانع السابقة التي هي الرق والقتل... إلخ.

ب: حجب بالأشخاص، وهو المراد من عبارة الفرضيين عند إطلاقهم لفظ الحجب. وهذا على نوعين:

١ـ حجب حرمان ٢ـ حجب نقصان والورثة في الحجب على ثلاثة أصناف:

الأول: أن يكون كل من الحاجب والمحجوب عصبة. وفي هذه الحالة قد يكون الحجب حجب حرمان كما إذا كانا في جهة واحدة، ولكن أحدهما أقرب درجة من الآخر، فإن الأقرب يحجب الأبعد. وقد يكون حجب نقصان كالعصبتين المتساويتين في القرب كالابنين مثلاً؛ فإن كل واحد منهما يحجب عن ميراث الكل إلى البعض بوجود الآخر.

الثاني: إذا كانا من أهل السهام، وفي هذه الحالة أيضاً يكون حجب حرمان ونقصان، فالأول: كما إذا اجتمع أولاد الأم مع البنات وبنات الابن. والثاني: كالأم مع البنات والأخوات. والأخت لأب مع الشقيقة. الثالث: إذا كان أحدهما عاصياً والآخر ذا فرض: ولا يخلو الحال من أن يكون الحاجب ذا سهم والمحجوب عصبة، فيُحجب العصبة حينئذ حجب نقصان بذي السهم، كالبنت مع الابن، والأخت مع الأخ؛ فإنه لو لم تكن الأنثى لصار جميع المال للذكر، وبوجود الأنثى انتقص نصيبه.

أو يكون الحاجب عصبة والمحجوب ذا سهم. وفي هذه الحالة قد يكون الحجب حجب نقصان، كما إذا ترك الميت أختين شقيقتين وأختين لأم وأم، فالمسألة في الأصل في سننه، وتعول بسدسها إلى سبعة، ويكون للأختين الثلثان: «أربعة» من سبعة، فلو ترك معهما أخا شقيقا لكان لهما معه ثلاثة من ستة.

وقد يكون حجب حرمان كبنت الابن مع الابن أو كأخ شقيق مع الأخت لأب.

انظر: «**المواريث**» لشيخنا وهبة إبراهيم.

حُكْمِ الواحد[١].

وقدَّم الوصيةَ في اللفظ؛ اهتماماً بها، وندباً إليها؛ إذ هي أقلُّ لزوماً من الدَّيْن؛ وأيضاً: قدَّمها لأنَّ الشرع قد حضَّ عليها فلا بُدَّ منها، والدَّيْنُ قد يكُونُ وقَدْ لا يكُونُ؛ وأيضاً: قدَّمها إذْ هي حظُّ مساكينَ وضِعَافٍ، وأخَّر الدَّيْن؛ لأنه حقُّ غريم يَطْلُبه بقوَّة، وله فيه مقالٌ، وأجمعَ العلماءُ على أنَّ الدَّيْن مقدَّم على[٢] الوصيَّة، والإجماعُ علَىٰ أنه لا يُوصَىٰ بأكْثَرَ مِنَ الثلث، واستَحَبَّ كثيرٌ منهم ألاَّ يبلغ الثلث.

وقوله تعالى: ﴿آباؤكم وأبناؤكم﴾ رفْعٌ بالابتداء، والخَبَرُ مضمرٌ، تقديره: هم المَقْسُوم عليهم، أو هم المُعْطَوْنَ، وهذا عَرْضٌ للحكمة في ذلك، وتأنيسٌ للعرب الَّذين كانُوا يورِّثون علَىٰ غير هذه الصِّفَة.

قال ابن زَيْد: ﴿لاَ تَدْرُونَ أيهم أقربُ لكُمْ نفعاً﴾، يعني: في الدنيا والآخرة[٣]، قال الفَخْر[٤]: وفي الآية إشارةٌ إلى الانقيادِ إلى الشَّرْعَ، وتَرْكِ ما يَميلُ إليه الطَّبْع. انتهى.

﴿۞ وَلَكُمْ نِصْفُ مَا تَرَكَ أَزْوَاجُكُمْ إِن لَّمْ يَكُن لَّهُنَّ وَلَدٌ فَإِن كَانَ لَهُنَّ وَلَدٌ فَلَكُمُ الرُّبُعُ مِمَّا تَرَكْنَ مِن بَعْدِ وَصِيَّةٍ يُوصِينَ بِهَا أَوْ دَيْنٍ وَلَهُنَّ الرُّبُعُ مِمَّا تَرَكْتُمْ إِن لَّمْ يَكُن لَّكُمْ وَلَدٌ فَإِن كَانَ لَكُمْ وَلَدٌ فَلَهُنَّ الثُّمُنُ مِمَّا تَرَكْتُم مِّن بَعْدِ وَصِيَّةٍ تُوصُونَ بِهَا أَوْ دَيْنٍ وَإِن كَانَ رَجُلٌ يُورَثُ كَلَالَةً أَوِ امْرَأَةٌ وَلَهُ أَخٌ أَوْ أُخْتٌ فَلِكُلِّ وَاحِدٍ مِّنْهُمَا السُّدُسُ فَإِن كَانُوا أَكْثَرَ مِن ذَٰلِكَ فَهُمْ شُرَكَاءُ فِي الثُّلُثِ مِن بَعْدِ وَصِيَّةٍ يُوصَىٰ بِهَا أَوْ دَيْنٍ غَيْرَ مُضَارٍّ وَصِيَّةً مِّنَ اللَّهِ وَاللَّهُ عَلِيمٌ حَلِيمٌ ﴿١٢﴾ تِلْكَ حُدُودُ اللَّهِ وَمَن يُطِعِ

---

(١) ذكره ابن عطية في «المحرر الوجيز» (٢/ ١٧)، والسيوطي في «الدر المنثور» (٢/ ٢٢٣)، وعزاه لابن جرير، والحاكم، وصححه، والبيهقي في «سننه».

(٢) من الحقوق التي تثبت على العبد الديون المرسلة في الذمة، فتقدم على الوصية، وسميت مرسلة؛ لأنها أرسلت، أي أطلقت عن تعلقها بعين التركة. ويجب تقديم دين اللّه على دين الآدمي إذا مات ولم يؤدهما ثم ضاقت التركة عنهما؛ لقوله ﷺ: «دين اللّه أحق بالقضاء».

أما قبل الموت، فإن كان محجوراً عليه قدم دين الآدمي جزماً، ولو اجتمع عليه ديون للّه (تعالى) قدمت الزكاة إن كان النصاب موجوداً، وإلا فتستوي الحقوق. وإنما قدمت الديون المرسلة في الذمة على الوصية، لأن تلك الديون حق واجب على الميت، فقضاؤه مقدم، والوصية تبرع؛ فلذا أخرت.

ينظر: «المواريث» لشيخنا وهبة إبراهيم.

(٣) أخرجه الطبري (٣/ ٦٢٤) برقم (٨٧٤٦)، وذكره البغوي (١/ ٤٠٣)، وابن عطية (٢/ ١٨).

(٤) ينظر: «مفاتيح الغيب» (٩/ ١٧٧).

ٱللَّهَ وَرَسُولَهُۥ يُدۡخِلۡهُ جَنَّٰتٖ تَجۡرِي مِن تَحۡتِهَا ٱلۡأَنۡهَٰرُ خَٰلِدِينَ فِيهَاۚ وَذَٰلِكَ ٱلۡفَوۡزُ ٱلۡعَظِيمُ ﴿١٣﴾ وَمَن يَعۡصِ ٱللَّهَ وَرَسُولَهُۥ وَيَتَعَدَّ حُدُودَهُۥ يُدۡخِلۡهُ نَارًا خَٰلِدًا فِيهَا وَلَهُۥ عَذَابٞ مُّهِينٞ ﴿١٤﴾ ﴾

وقوله تعالى: ﴿ولكم نصف ما ترك أزواجكم إن لم يكن لهن ولد...﴾ الآية: الولَدُ هنا في هذه الآية، وفي التي بعدها: هُمْ بَنُو الصُّلْب، وبَنُو ذُكُورِهِمْ، وإِن سَفَلُوا، والكَلالَةُ: خُلُوُّ المَيِّتِ عَنِ الوَالِدِ والوَلَدِ؛ هذا هو الصحيحُ.

وقوله تعالى: ﴿وله أخ أو أخت...﴾ الآية: الإجماع علَىٰ الأُخُوَّة في هذه الآيةِ للأمِّ، وأما حُكْم سائر الإِخوة سواهم، فهو المذكور في آخر السورة.

وقرأ[1] سعدُ بْنُ أبي وَقَّاص[2]: «وَلَهُ أَخٌ أَوْ أُخْتٌ لِأُمِّهِ»، والأنثَىٰ والذَّكَر في هذه النَّازلة سواءٌ، بإجماع.

وقوله سبحانه: ﴿غَيْرَ مُضَارٍّ﴾، قال ابن عبَّاس: «الضِّرَارُ في الوصية مِنَ الكَبَائر» ورواه[3] عن النبيِّ ﷺ، وروَىٰ أبو هريرة؛ أَنَّ رَسُولَ اللَّهِ ﷺ قَالَ: «مَنْ ضَارَّ فِي وَصِيَّتِهِ، أَلْقَاهُ اللَّهُ تَعَالَىٰ فِي وَادٍ فِي جَهَنَّمَ»[4].

---

(١) ينظر: «**الكشاف**» (١/ ٤٨٦)، و «**المحرر الوجيز**» (١/ ١٩)، و «**البحر المحيط**» (٣/ ١٩٨)، و «**الدر المصون**» (٢/ ٣٢٦)، وفيه: «من أم».

(٢) هو: سعد بن مالك (واسم مالك: أبي وقاص) بن أهيب (وقيل: وهيب) بن عبد مناف بن زهرة بن كلاب. أبو إسحاق. القرشي. الزهري. أحد العشرة المبشرين بالجنة وآخرهم موتاً. وهو أول من رمى بسهم في سبيل الله، وهو أول من كوف بـ «الكوفة»، روى عن النبي كثيراً، روى عنه بنوه: إبراهيم، وعامر، ومصعب، وعمر، ومحمد، وعائشة. وروى عنه من الصحابة: عائشة، وابن عباس، وابن عمر، وجابر بن سمرة. وروى عنه من كبار التابعين: سعيد بن المسيب، وأبو سعيد الهندي، وقيس بن أبي حازم، وعلقمة، والأحنف، وغيرهم. وهو صحابي مشهور كتب في سيرته مؤلفات كثيرة. توفي سنة (٥٥)، وقيل: سنة (٥٨)، وقيل: (٥١)، وقيل: (٥٧).
ينظر ترجمته في: «**أسد الغابة**» (٢/ ٣٦٦)، و «**الإصابة**» (٣/ ٨٣)، و «**بقي بن مخلد**» (١٦)، و «**صيانة مسلم**» (٢٤٠)، و «**التبصرة والتذكرة**» (٣/ ٢٠٦)، و «**الزهد الكبير**» (١١٣)، و «**التعديل والتجريح**» (١٣٠٠)، و «**الزهد**» لوكيع (٩٨)، و «**الأنساب**» (١/ ٣٥)، و «**تفسير الطبري**» (٨/ ٨٧٧٢)، و «**تقريب التهذيب**» (١/ ٢٩٠)، و «**تهذيب التهذيب**» (٣/ ٤٨٣)، و «**تاريخ بغداد**» (١/ ١٤٤).

(٣) أخرجه الطبري (٣/ ٦٣٠) برقم (٨٧٨٤)، وذكره السيوطي في «**الدر المنثور**» (٢/ ٢٢٧)، وعزاه للنسائي، وعبد بن حميد، وابن أبي شيبة في «**المصنف**»، وابن جرير، وابن المنذر، وابن أبي حاتم، والبيهقي.

(٤) لم نقف عليه بهذا اللفظ.

قال * ع[١] *: ووجوه المُضَارَّةِ كثيرةٌ؛ مِنْ ذلك: أنْ يُقِرَّ بحَقٍّ ليس عليه، أو يُوصِيَ بأكْثَرَ من ثلثه، أو لوارِثِهِ.

قال * ص *: ﴿غَيْرَ مُضَارٍّ﴾: منصوبٌ على الحالِ: أي: غَيْرَ مُضَارٍّ ورثَتَهُ. انتهى.

قلت: وتقدير أبي[٢] حَيَّان: «وَرَثَتَهُ» يأباه فصاحَةُ ألفاظِ الآية؛ إذ مقتضاها العمُوم، فلو قال: «غَيْرَ مُضَارٍّ وَرَثَةً، أو غَيْرَهم»، لكان أحْسَنَ، لكن الغالبَ مُضَارَّة الورثة، فلهذا قَدَّرهم/. ١١٥أ

وقوله تعالى: ﴿تلك حدود اللَّه...﴾ الآية: «تِلْكَ»: إشارةٌ إلى القِسْمة المتقدِّمة في المواريثِ، وباقِي الآية بَيِّن.

﴿وَٱلَّٰتِي يَأۡتِينَ ٱلۡفَٰحِشَةَ مِن نِّسَآئِكُمۡ فَٱسۡتَشۡهِدُواْ عَلَيۡهِنَّ أَرۡبَعَةٗ مِّنكُمۡۖ فَإِن شَهِدُواْ فَأَمۡسِكُوهُنَّ فِي ٱلۡبُيُوتِ حَتَّىٰ يَتَوَفَّىٰهُنَّ ٱلۡمَوۡتُ أَوۡ يَجۡعَلَ ٱللَّهُ لَهُنَّ سَبِيلٗا ١٥ وَٱلَّذَانِ يَأۡتِيَٰنِهَا مِنكُمۡ فَـَٔاذُوهُمَاۖ فَإِن تَابَا وَأَصۡلَحَا فَأَعۡرِضُواْ عَنۡهُمَآۚ إِنَّ ٱللَّهَ كَانَ تَوَّابٗا رَّحِيمًا ١٦﴾

وقوله تعالى: ﴿واللاَّتي يأتين الفاحِشَةَ مِنْ نسائكم...﴾ الآية: الفَاحِشَةُ؛ في هذا الموضِع: الزِّنَا، وقوله: ﴿من نسائِكُمْ﴾، إضافةٌ في معناها الإسلام، وجعل اللَّه الشهادة علَى الزِّنَا خاصَّة لا تَتِمُّ إلا بأربعةِ شُهَدَاءَ، تَغْلِيظاً على المُدَّعي، وسَتْراً على العبادِ.

قلت: ومن هذا المعنى ٱشتراطُ رُؤْية كَذَا في كَذَا؛ كَالمِرْوَدِ في المُكْحُلَة.

قال * ع[٣] *: وكانَتْ أولُ عقوبة الزُّنَاةِ الإمْسَاكَ في البُيُوت، ثم نُسِخَ ذلك بالأذَى الَّذي بَعْده، ثم نُسِخَ ذلك بآية النُّور وبالرَّجْم في الثَّيِّب؛ قاله عبادة بنُ الصَّامت وغيره[٤]، وعن عِمْرَانَ بْنِ حُصَيْن؛ أنه قَالَ: كُنَّا عِنْدَ النَّبِيِّ ﷺ، فَنَزَلَ عَلَيْهِ الوَحْيُ، ثُمَّ أَقْلَعَ عَنْهُ، وَوَجْهُهُ مُحْمَرٌّ، فَقَالَ: «قَدْ جَعَلَ اللَّهُ لَهُنَّ سَبِيلاً؛ البِكْرُ بِالْبِكْرِ جَلْدُ مِائَةٍ وَتَغْرِيبُ عَامٍ، وَالثَّيِّبُ بِالثَّيِّبِ جَلْدُ مِائَةٍ وَالرَّجْمُ»، خرَّجه مُسْلِم[٥]، وهو خَبَرٌ آحادٌ، ثم ورد في الخَبَر المتواتِرِ؛ أنَّ

---

(١) ينظر: «المحرر الوجيز» (٢/ ٢٠).

(٢) ينظر: «البحر المحيط» (٣/ ١٩٨).

(٣) ينظر: «المحرر الوجيز» (٢/ ٢١).

(٤) وسيأتي حديثه وحديث عمران بن حصين.

(٥) أخرجه مسلم (٣/ ١٣١٦)، كتاب «الحدود»، باب حد الزنى، حديث (١٢/ ١٦٩٠)، وأبو داود (٤/ ٥٦٩ـ ٥٧٠) كتاب «الحدود»، باب في الرجم، حديث (٤٤١٥)، والترمذي (٤/ ٤١) كتاب «الحدود»، باب الرجم على الثيب، حديث (١٤٣٤)، والدارمي (٢/ ١٨١)، كتاب «الحدود»، باب في =

رَسُولَ اللَّه ﷺ رَجَمَ، وَلَمْ يَجْلِدْ[1]، فَمَنْ قال: إِن السُّنَّة المتواتِرَة تَنْسَخُ .....

= تفسير قول اللَّه تعالى: ﴿أو يجعل اللَّه لهن سبيلاً﴾، وأحمد (٥/ ٣١٣، ٣١٧، ٣١٨، ٣٢٠ـ ٣٢١)، وابن أبي شيبة (١٠/ ٨)، وأبو داود الطيالسي (١/ ٢٩٨ـ **منحة**) رقم (١٥١٤)، وابن الجارود في **«المنتقى»** (٨١٠)، والطبري في **«تفسيره»** (٤/ ١٩٨)، وابن حبان (٤٤٠٨، ٤٤٠٩، ٤٤١٠، ٤٤٢٦ـ الإحسان)، والطحاوي في **«شرح معاني الآثار»** (٣/ ١٣٤)، وفي **«مشكل الآثار»** (١/ ٩٢)، والبيهقي (٨/ ٢١٠) كتاب «الحدود»، باب جلد الزانيين ورجم الثيب، وابن عبد البر في **«جامع بيان العلم»** (١/ ١١٣) من طرق عن الحسن عن حطان بن عبد اللَّه الرقاشي عن عبادة بن الصامت به.

والحديث أخرجه الشافعي (٢/ ٧٧) كتاب «الحدود»، باب الزنا، حديث (٢٥٢)، والطيالسي (١/ ٢٩٨ـ منحة) رقم (١٥١٤)، وعبد اللَّه بن أحمد في **«زوائد المسند»** (٥/ ٣٢٧)، والبغوي في **«شرح السنة»** (٥/ ٤٥٧ـ بتحقيقنا) من طريق الحسن عن عبادة بن الصامت دون ذكر حطان بن عبد اللَّه.

قلت: ولعل ذلك من تدليسات الحسن. فأسقط حطان بن عبد اللَّه، ورواه عن عبادة دون واسطة.

تنبيه: وهذا الحديث أخرجه ابن ماجة (٢/ ٨٥٢) كتاب **«الحدود»**، باب حد الزنا، حديث (٢٥٥٠) من طريق سعيد بن أبي عروبة عن قتادة عن يونس بن جبير عن حطان بن عبد اللَّه عن عبادة بن الصامت.

قال الحافظ المزي في **«تحفة الأشراف»** (٤/ ٢٤٧): هذا وهم واللَّه أعلم ـ فإن المحفوظ بهذا الإسناد حديث حطان .اهـ.

وقد روى هذا الحديث الفضل بن دلهم عن الحسن عن قبيصة بن حريث عن سلمة بن المحبق عن النبي ﷺ قال: «خذوا عني، قد جعل اللَّه لهن سبيلاً.....» الحديث.

أخرجه أحمد (٣/ ٤٧٦).

قال ابن أبي حاتم في **«العلل»** (١/ ٤٥٦) رقم (١٣٧٠): سألت أبي عن حديث رواه الفضل بن دلهم عن الحسن عن قبيصة بن حريث عن سلمة بن المحبق عن النبي ﷺ: «خذوا عني، قد جعل اللَّه لهن سبيلاً..» الحديث، قال أبي: هذا خطأ، إنما رواه الحسن عن حطان عن عبادة بن الصامت عن النبي ﷺ اهـ.

ومن هذا الطريق ذكره الهيثمي في **«مجمع الزوائد»** (٦/ ٢٦٧)، وقال: رواه أحمد، وفيه الفضل بن دلهم، وهو ثقة ولكنه أخطأ في هذا الحديث.

(١) تواتر عن النبي ﷺ أنه رجم ماعزاً والغامدية، ورجم يهوديين.

وإليك تخريج هذه الأحاديث:

* حديث رجم ماعز:

ورد حديث رجم ماعز عن جماعة من أصحاب النبي ﷺ، وهم: ابن عباس، وجابر، وأبو هريرة، وبريدة، وجابر بن سمرة، وأبو سعيد الخدري، ونعيم بن هزال، وأبو بكر الصديق، وأبو ذر، ورجل من الصحابة، وسهل بن سعد، وأبو برزة، وسعيد بن المسيب مرسلاً، والشعبي أيضاً مرسلاً.

١ ـ حديث عبد اللَّه بن عباس:

أخرجه مسلم (٣/ ١٣٢٠) كتاب «الحدود»، باب من اعترف على نفسه بالزنى، حديث (١٩/ ١٦٩٣)، وأبو داود (٤/ ٥٧٩) كتاب «الحدود»، باب رجم ماعز بن مالك، حديث (٤٤٢٥)، والترمذي (٤/ ٣٥) كتاب «الحدود»، باب التلقين في الحد، حديث (١٤٢٧)، والنسائي في **«الكبرى»** (٤/ ٢٧٩) كتاب «الرجم»، باب الاعتراف بالزنا أربع مرات، حديث (٧١٧١، ٧١٧٢، ٧١٧٣)، وأحمد (١/ ٢٤٥، =

= ٣١٤، ٣٢٨)، وعبد الرزاق (٧/ ٣٢٤) رقم (١٣٣٤٤)، وأبو داود الطيالسي (١/ ٢٩٩ـ منحة) رقم (١٥٢٠)، وأبو يعلى (٤/ ٤٥٣) رقم (٢٥٨٠)، والطحاوي في «**شرح معاني الآثار**» (٣/ ١٤٢) باب الاعتراف بالزنى الذي يجب به الحد ما هو، كلهم من طريق سماك عن عكرمة عن ابن عباس؛ أن النبي ﷺ قال لماعز بن مالك: «أحق ما بلغني عنك»؟ قال: وما بلغك عني؟ قال: «بلغني أنك وقعت بجارية آل فلان»، قال: نعم. قال: فشهد أربع شهادات، ثم أمر به، فرجم».

* وللحديث طريق آخر عن ابن عباس:

أخرجه البخاري (١٢/ ١٣٨) كتاب «الحدود»، باب هل يقول الإمام للمقر لعلك لمست أو غمزت؟، حديث (٣٨٢٤)، وأبو داود (٤/ ٥٨) كتاب «الحدود»، باب رجم ماعز بن مالك، حديث (٤٤٢٧)، والنسائي في «**الكبرى**» (٤/ ٢٧٨ـ ٢٧٩) كتاب «الرجم»، باب مسألة المعترف بالزنا عن كيفيته، حديث (٧١٦٩)، وأحمد (١/ ٢٣٨، ٢٧٠)، والدارقطني (٣/ ١٢١) كتاب «الحدود والديات»، حديث (١٣١، ١٣٢)، والبيهقي (٨/ ٢٢٦) كتاب «الحدود»، باب من قال: لا يقام عليه الحد حتى يعترف أربع مرات، وابن حزم في «**المحلى**» (١١/ ١٧٩)، والبغوي في «**شرح السنة**» (٥/ ٤٦٧ـ بتحقيقنا)، والطبراني في «**الكبير**» (١١/ ٣٣٨) رقم (١١٩٣٦)، كلهم من طريق جرير بن حازم عن يعلى بن حكيم عن عكرمة عن ابن عباس قال: لما أتى ماعز بن مالك النبي ﷺ قال له: «لعلك قبلت أو غمزت أو نظرت»؟ قال: لا يا رسول الله قال: «أنكتها؟» ـ لا يكني ـ قال: فعند ذلك أمر برجمه.

وأخرجه أبو داود (٤/ ٥٧٨) كتاب «الحدود»، باب رجم ماعز بن مالك، حديث (٤٤٢١)، والنسائي في «**الكبرى**» (٤/ ٢٧٩) كتاب «الرجم»، باب مسألة المعترف بالزنا عن كيفيته، حديث (٧١٧٠) كلاهما من طريق خالد الحذاء عن عكرمة عن ابن عباس؛ أن ماعز بن مالك أتى النبي ﷺ فقال: إنه زنى، فأعرض عنه، فأعاد عليه مراراً، فأعرض عنه، فسأل قومه: «أمجنون هو؟» قالوا: ليس به بأس قال: «أفعلت بها»؟ قال: نعم فأمر به أن يرجم، فانطلق به فرجم ولم يصل عليه. وأخرجه أحمد (١/ ٢٨٩، ٣٢٥)، والنسائي في «**الكبرى**» (٤/ ٢٧٨) كتاب «الرجم»، باب مسألة المعترف بالزنا عن كيفيته، حديث (٧١٦٨)، والدراقطني (٣/ ١٢٢) كتاب «الحدود والديات»، حديث (١٣٣) كلهم من طريق عبد الله بن المبارك عن معمر عن يحيى بن أبي كثير عن عكرمة عن ابن عباس؛ أن الأسلمي أتى رسول الله ﷺ فاعترف بالزنا فقال: «لعلك قبلت أو غمزت أو نظرت». واللفظ للنسائي في «**الكبرى**».

٢ ـ حديث جابر:

أخرجه البخاري (١٢/ ١٢٩) كتاب «الحدود»، باب الرجم بالمصلى، حديث (٦٨٢٠)، ومسلم (٣/ ١٣١٨) كتاب «الحدود»، باب من اعترف على نفسه بالزنى، حديث (١٦/ ١٦٩١)، وأبو داود (٤/ ٥٨٠) كتاب «الحدود»، باب رجم ماعز بن مالك، حديث (٤٤٣٠)، والترمذي (٤/ ٢٨) كتاب «الحدود»، باب ما جاء في درء الحد عن المعترف إذا رجع، حديث (١٤٢٩)، والنسائي (٤/ ٦٢ـ ٦٣) كتاب «الجنائز»، باب ترك الصلاة على المرجوم، وأحمد (٣/ ٣٢٣)، وابن الجارود رقم (٨١٣)، والدارقطني (٣/ ١٢٧ ـ ١٢٨) كتاب «الحدود والديات»، حديث (١٤٦) كلهم من طريق عبد الرزاق في «**المصنف**» (٧/ ٣٢٠)، رقم (١٣٣٣٧) عن معمر عن الزهري عن أبي سلمة عن جابر؛ أن رجلاً من أسلم جاء إلى النبي ﷺ فاعترف عنده بالزنى، ثم اعترف فأعرض عنه، ثم اعترف فأعرض عنه حتى شهد على نفسه أربع مرات، فقال النبي ﷺ: «أبك جنون؟» قال: لا، قال: «أحصنت؟» قال: نعم قال: فأمر =

= به النبي ﷺ فرجم بالمصلى، فلما أذلقته الحجارة فر، فأدرك فرجم حتى مات، فقال له النبي ﷺ: خيراً، ولم يصل عليه.

وقال الترمذي: هذا حديث حسن صحيح.

أما البخاري فقال في روايته: «وصلى عليه»، وقد رواه من طريق محمود بن غيلان عن عبد الرزاق به.

قال الحافظ في «**الفتح**»: (١٢/ ١٣٣): قوله: «وصلى عليه» هكذا وقع هنا عن محمود بن غيلان عن عبد الرزاق، وخالفه محمد بن يحيى الذهلي وجماعة عن عبد الرزاق، فقالوا في آخره: «ولم يصل عليه» قال المنذري في حاشية السنن: رواه ثمانية أنفس عن عبد الرزاق، فلم يذكروا قوله: «وصلى عليه» قلت: قد أخرجه أحمد في مسنده عن عبد الرزاق، ومسلم عن إسحاق بن راهويه، وأبو داود عن محمد بن المتوكل العسقلاني، وابن حبان من طريقه: زاد أبو داود والحسن بن علي الخلال والترمذي عن الحسن بن علي المذكور، والنسائي وابن الجارود عن محمد بن يحيى الذهلي، زاد النسائي ومحمد بن رافع ونوح بن حبيب والإسماعيلي، والدارقطني من طريق أحمد بن منصور الرمادي زاد الإسماعيلي: ومحمد بن عبد الملك بن زنجويه، وأخرجه أبو عوانة عن الدبري ومحمد بن سهل الصغاني، فهؤلاء أكثر من عشرة أنفس خالفوا محموداً، منهم من سكت عن هذه الزيادة، ومنهم من صرح بنفيها .اهـ.

قلت: وعليه، فزيادة «وصلى عليه» زيادة شاذة، تفرد بها محمود بن غيلان، وخالف فيها الثقات.

وقد رواه ابن جريج عن الزهري عن أبي سلمة عن جابر، أن رجلاً من «أسلم» أتى النبي ﷺ فحدثه أنه زنى، فشهد على نفسه أنه زنى أربعاً، فأمر برجمه، وكان قد أحصن.

أخرجه الدارمي (٢/ ١٧٦) كتاب «الحدود»، باب الاعتراف بالزنا من طريق أبي عاصم عن ابن جريج به.

* وللحديث طريق آخر عن جابر:

أخرجه أبو داود (٤/ ٥٧٧) كتاب «الحدود»، باب رجم ماعز بن مالك، حديث (٤٤٢٠) من طريق محمد بن إسحاق قال: ذكرت لعاصم بن عمر بن قتادة قصة ماعز بن مالك، فقال لي: حدثني حسن بن محمد بن علي بن أبي طالب قال: حدثني ذلك من قول رسول اللَّه ﷺ: «فهلاَّ تركتموه» من شئتم من رجال أسلم ممن لا أتهم قال: ولم أعرف هذا الحديث. قال: فجئت جابر بن عبد اللَّه، فقلت: إن رجالاً من أسلم يحدثون أن رسول اللَّه ﷺ قال لهم حين ذكروا له جزع ماعز من الحجارة حين أصابته: «ألا تركتموه» وما أعرف الحديث، قال: يا بن أخي، أنا أعلم الناس بهذا الحديث، كنت فيمن رجم الرجل، إنا لما خرجنا به، فرجمناه، فوجد مس الحجارة صرخ بنا: يا قوم ردوني إلى رسول اللَّه ﷺ، فإن قومي قتلوني وغروني من نفسي، وأخبروني أن رسول اللَّه ﷺ غير قاتلي، فلم ننزع عنه حتى قتلناه، فلما رجعنا إلى رسول اللَّه ﷺ وأخبرناه قال: «فهلا تركتموه وجئتموني به؟» ليستثبت رسول اللَّه ﷺ منه، فأما لِتَرْك حَدٍّ، فلا. قال: فعرفت وجه الحديث.

٣ ـ حديث أبي هريرة: أخرجه البخاري (١٢/ ١٣٦) كتاب «الحدود»، باب سؤال الإمام المقر هل أحصنت؟ حديث (٦٨٢٥)، ومسلم (٣/ ١٣١٨) كتاب «الحدود»، باب من اعترف على نفسه بالزنا، حديث (١٦/ ١٦٩١)، وأحمد (٢/ ٤٥٣)، والبيهقي (٨/ ٢١٩) كتاب «الحدود»، باب من أجاز أن لا يحضر الإمام، والبغوي في «**شرح السنة**» (٥/ ٤٦٥، ٤٦٦ـ بتحقيقنا) كلهم من طريق الزهري عن=

= سعيد بن المسيب وأبي سلمة بن عبد الرحمن، أن أبا هريرة، قال: أتى رسول اللّه ﷺ رجل من الناس وهو في المسجد، فناداه: يا رسول اللّه إني زنيت، فأعرض عنه النبي ﷺ فتنحى لشق وجهه الذي أعرض قِبَلَه، فقال: يا رسول اللّه إني زنيت، فأعرض عنه، فجاء لشق وجه النبي ﷺ الذي أعرض عنه، فلما شهد على نفسه أربع شهادات، دعاه النبي ﷺ فقال: «أبك جنون؟» قال: لا يا رسول اللّه، فقال: «أحصنت؟» قال: نعم يا رسول اللّه، قال: «اذهبوا، فارجموه».

وللحديث طريق آخر عن أبي هريرة:

أخرجه الترمذي (٤/ ٢٧) كتاب «الحدود»، باب ما جاء في درء الحد عن المعترف إذا رجع، حديث (١٤٢٨)، وابن ماجة (٢/ ٨٥٤) كتاب «الحدود»، باب الرجم، حديث (٢٥٥٤)، وأحمد (٢/ ٢٨٦ـ ٢٨٧، ٤٥٠)، وابن الجارود في «**المنتقى**» رقم (٨١٩)، وابن حبان (٢٤٢٢ـ **الإحسان**)، والحاكم (٤/ ٣٣٦)، والبغوي في «**شرح السنة**» (٥/ ٤٦٥ـ بتحقيقنا) كلهم من طريق محمد بن عمرو عن أبي سلمة عن أبي هريرة قال: جاء ماعز بن مالك الأسلمي إلى رسول اللّه ﷺ فقال: يا رسول اللّه إني زنيت، فأعرض عنه، ثم جاءه من شقه الأيمن، فقال: يا رسول اللّه إني قد زنيت، فأعرض عنه، ثم جاءه من شقه الأيسر، فقال: يا رسول اللّه إني قد زنيت، فأعرض عنه، ثم جاءه فقال: إني قد زنيت، قال ذلك أربع مرات، فقال رسول اللّه ﷺ: «انطلقوا به، فارجموه» فانطلقوا به، فلما مسته الحجارة أدبر يشتد، فلقيه رجل في يده لحي جمل فضربه به فصرعه، فذكروا ذلك لرسول اللّه ﷺ، قال: «فهلا تركتموه».

وقال الترمذي: حديث حسن، وقد روي من غير وجه عن أبي هريرة.

وقال الحاكم: صحيح على شرط مسلم. ووافقه الذهبي.

وصححه ابن حبان.

وقال البغوي عقبه: هذا حديث متفق على صحته. وهو وهم، فهو متفق على صحته من حديث أبي هريرة، ولكن ليس من هذا الطريق.

* وللحديث طريق ثالث عن أبي هريرة:

أخرجه أبو داود (٤/ ٥٧٩) كتاب «الحدود»، باب رجم ماعز بن مالك، حديث (٤٤٢٩)، والنسائي في «**الكبرى**» (٤/ ٢٧٦ـ ٢٧٧) كتاب «الرجم»، باب استقصاء الإمام على المعترف عنده بالزنا، حديث (٧١٦٤)، وأبو يعلى (١٠/ ٥٢٤ـ ٥٢٥) رقم (٦١٤٠) كلهم من طريق ابن جريج: أخبرني أبو الزبير عن ابن عم لأبي هريرة عن أبي هريرة، أن ماعز بن مالك جاء إلى النبي ﷺ فقال: يا رسول اللّه، إني قد زنيت، فأعرض عنه حتى قالها أربعاً، فلما كان في الخامسة قال: «زنيت؟» قال: نعم، قال: «وتدري ما الزنى؟» قال: نعم، أتيت منها حراماً ما يأتي الرجل من امرأته حلالاً، قال: «ما تريد إلى هذا القول؟» قال: أريد أن تطهرني قال: فقال رسول اللّه ﷺ: «أدخلت ذلك منك في ذلك منها كما يغيب الميل في المكحلة والعصا في الشيء؟» قال: نعم يا رسول اللّه. قال: فأمر برجمه، فرجم، فسمع النبي ﷺ رجلين يقول أحدهما لصاحبه: ألم تر إلى هذا ستر اللّه عليه فلم تدعه نفسه حتى رجم رجم الكلب. فسار النبي ﷺ شيئاً، ثم مر بجيفة حمار فقال: «أين فلان وفلان؟ انزلا فكلا جيفة هذا الحمار». . قالا: غفر اللّه لك يا رسول اللّه، وهل يؤكل هذا؟ قال: «فما نلتما من أخيكما آنفاً أشد أكلاً منه، والذي نفسي بيده إنه الآن في أنهار الجنة يتقمص فيها». =

.....

= وهذا إسناد ضعيف؛ لجهالة ابن عم أبي هريرة.

لكن أخرجه عبد الرزاق (٧/ ٣٢٢) رقم (١٣٣٤٠) عن ابن جريج: أخبرني أبو الزبير عن عبد الرحمن بن الصامت عن أبي هريرة به. ومن طريق عبد الرزاق أخرجه أبو داود (٤/ ٥٧٩) كتاب «الحدود»، باب رجم ماعز بن مالك، حديث (٤٤٢٨)، والنسائي في «**الكبرى**» (٤/ ٢٧٧) كتاب «الرجم»، باب ذكر استقصاء الإمام علي المعترف عنده بالزنا، حديث (٧١٦٥)، وابن الجارود رقم (٨١٤)، وابن حبان (١٥١٣ـ موارد)، والدارقطني (٣/ ١٩٦ـ ١٩٧) كتاب «الحدود والديات»، حديث (٣٣٩)، والبيهقي (٨/ ٢٢٧) كتاب «الحدود»، باب من قال: لا يقام عليه الحد حتى يعترف أربع مرات. وقد أخرجه ابن حبان (١٥١٤ـ **موارد**) من طريق زيد بن أبي أنيسة عن أبي الزبير به.

وأخرجه النسائي في «**الكبرى**» (٤/ ٢٧٧) كتاب «الرجم»، حديث (٧١٦٦) من طريق حماد بن سلمة عن أبي الزبير.

وصححه ابن حبان.

وقال النسائي: عبد الرحمن بن الهضهاض ليس بمشهور.

قلت: ذكره ابن أبي حاتم في «**الجرح والتعديل**» (٥/ ٢٩٧)، والبخاري في «**تاريخه الكبير**» (٥/ ٣٦١)، ولم يذكرا فيه جرحاً ولا تعديلاً. وذكره ابن حبان في «**الثقات**».

٤ ـ حديث بريدة:

أخرجه مسلم (٣/ ١٣٢١) كتاب «الحدود»، باب من اعترف على نفسه بالزنى، حديث (٢٢/ ١٦٩٥)، وأبو داود (٤/ ٥٨١) كتاب «الحدود»، باب رجم ماعز بن مالك، والنسائي في «**الكبرى**» (٤/ ٢٧٦) كتاب «الرجم»، باب كيف الاعتراف بالزنا، حديث (٧١٦٣)، وأحمد (٥/ ٣٤٧ـ ٣٤٨)، والدارقطني (٣/ ٩١ـ ٩٢) كتاب «الحدود والديات»، حديث (٣٩)، والبغوي في «**شرح السنة**» (٥/ ٤٦٨، ٤٦٩ـ بتحقيقنا) كلهم من طريق غيلان بن جامع عن علقمة بن مرثد عن سليمان بن بريدة عن أبيه قال: جاء ماعز بن مالك إلى النبي ﷺ فقال: يا رسول اللّه! طهرني، فقال: «ويحك! ارجع فاستغفر اللّه، وتب إليه» قال: فرجع غير بعيد ثم جاء فقال: يا رسول اللّه طهرني، فقال النبي مثل ذلك. حتى إذا كانت الرابعة قال له رسول اللّه ﷺ: «فيم أطهرك؟» فقال: من الزنى. فسأل رسول اللّه ﷺ «أبه جنون؟» فأخبر أنه ليس بمجنون. فقال: «أشَرِبَ خمراً؟» فقام رجل فاستنكهه، فلم يجد منه ريح خمر. قال: فقال رسول اللّه ﷺ: «أزنيت؟» فقال: نعم. فأمر به فرجم. فكان الناس فيه فرقتين: قائل يقول: لقد هلك. لقد أحاطت به خطيئته، وقائل يقول: ما توبة أفضل من توبة ماعز؛ أنه جاء إلى النبي ﷺ فوضع يده في يده، ثم قال: اقتلني بالحجارة، قال: فلبثوا بذلك يومين أو ثلاثة، ثم جاء رسول الله ﷺ وهم جلوس، فسلم ثم جلس، فقال: «استغفروا لماعز بن مالك»، قال: فقالوا: غفر اللّه لماعز بن مالك، قال: فقال رسول اللّه ﷺ «لقد تاب توبة لو قسمت بين أمة لوسعتهم»، قال: ثم جاءته امرأة من غامد من الأزد، فقالت: يا رسول اللّه! طهرني. فقال: «ويحك! ارجعي فاستغفري اللّه، وتوبي إليه»، فقالت: أراك تريد أن ترددني كما رددت ماعز بن مالك. قال: «وما ذاك؟»، قالت: إنها حبلى من الزنى. فقال: «آنت» قالت: نعم. فقال لها: «حتى تضعي ما في بطنك». قال: فكفلها رجل من الأنصار حتى وضعت. قال: فأتى النبي ﷺ فقال: قد وضعت الغامدية. فقال: «إذاً لا نرجمها وندع ولدها صغيراً ليس له من يرضعه» =

= فقام رجل من الأنصار، فقال: إلي رضاعه يا نبي الله! قال: فرجمها.
قال الدارقطني: (حديث صحيح).
وقال النسائي: (هذا صالح الإسناد).
٥ ـ حديث جابر بن سمرة:
أخرجه مسلم (٣/ ١٣١٨ـ ١٣١٩) كتاب «الحدود»، باب من اعترف على نفسه بالزنى، حديث (١٧/ ١٦٩٢)، وأبو داود (٤/ ٥٧٨) كتاب «الحدود»، باب رجم ماعز بن مالك، حديث (٤٤٢٢)، والدارمي (٢/ ١٧٦ـ ١٧٧) كتاب «الحدود» باب الاعتراف بالزنا، وأحمد (٥/ ٩١، ٩٩، ١٠٢، ١٠٣)، وعبد الرزاق (٧/ ٣٢٤) رقم (١٣٣٤٣)، وأبو داود الطيالسي (١/ ٢٩٩ـ منحة) رقم (١٥٢٢)، وأبو يعلى (١٣/ ٤٤٣ـ ٤٤٤) رقم (٧٤٤٦)، والطحاوي في **«شرح معاني الآثار»** (٣/ ١٤٢) كتاب «الحدود»، باب الاعتراف بالزنى، والبيهقي (٨/ ٢٢٦) كتاب «الحدود»، باب من قال: لا يقام عليه الحد حتى يعترف أربع مرات، من طرق عن سماك بن حرب عن جابر بن سمرة قال: رأيت ماعز بن مالك حين جيء به إلى النبي ﷺ حاسراً ما عليه رداء، فشهد على نفسه أربع مرات أنه قد زنى فقال رسول الله ﷺ: «فلعلك؟» قال: لا والله إنه قد زنى الآخر، قال: فرجمه ثم خطب، فقال: «ألا كلما نفروا في سبيل الله خلف أحدهم له نبيب كنبيب التيس يمنح إحداهن الكثبة، أما إن أمكنني الله من أحد منهم لأنكلن عنهن».
* وللحديث طريق آخر:
أخرجه البزار (٢/ ٢١٨، ٢١٩ـ كشف) رقم(١٥٥٦) حدثنا صفوان بن المغلس، ثنا بكر بن خداش، ثنا حرب بن خالد بن جابر بن سمرة عن أبيه عن جده قال: جاء ماعز إلى النبي ﷺ فقال: يا رسول الله إني قد زنيت، فأعرض بوجهه، ثم جاءه من قبل وجهه، فأعرض عنه، فجاءه الثالثة، فأعرض عنه، ثم جاءه الرابعة، فلما قال له ذلك، قال رسول الله ﷺ لأصحابه: «قوموا إلى صاحبكم، فإن كان صحيحاً فارجموه» فسئل عنه فوجد صحيحاً، فرجم، فلما أصابته الحجارة حاضرهم، وتلقاه رجل من أصحاب النبي ﷺ بلحي جمل، فضربه به فقتله، فقال أصحاب رسول الله ﷺ: إلى النار. فقال رسول الله ﷺ: «كلا؛ إنه قد تاب توبة لو تابها أمة من الأمم تقبل منهم».
قال الهيثمي في **«الكشف»**: له حديث في الصحيح بغير هذا السياق.
وذكره هو في **«المجمع»** (٦/ ٢٧٠ ـ ٢٧١)، وقال: قلت: لسمرة حديث في الصحيح بغير سياقه، رواه البزار عن شيخه صفوان بن المغلس ولم أعرفه، وبقية رجاله ثقات.
٦ ـ حديث أبي سعيد:
أخرجه مسلم (٣/ ١٣٢٠ـ ١٣٢١) كتاب «الحدود»، باب فيمن اعترف على نفسه بالزنى، حديث (٢٠/ ١٦٩٤)، وأبو داود (٤/ ٥٨١) كتاب «الحدود»، باب رجم ماعز بن مالك، حديث (٤٤٣١)، وأحمد (٣/ ٢ـ ٣) كلهم من طريق أبي نضرة عن أبي سعيد؛ أن رجلاً من «أسلم» يقال له: ماعز بن مالك أتى رسول الله ﷺ فقال: إني أصبت فاحشة فأقمه عليَّ، فرده النبي ﷺ مراراً، قال: ثم سأل قومه؟ فقالوا: ما نعلم به بأساً إلا أنه أصاب شيئاً يرى أنه لا يخرجه منه إلا أن يقام فيه الحد، قال: فرجع إلى النبي ﷺ فأمرنا أن نرجمه قال: فانطلقنا به إلى «بقيع الغرقد» قال: فما أوثقناه ولا حفرنا له، قال: فرميناه بالعظم، والمدر، والخزف، قال: فاشتد، واشتددنا خلفه حتى أتى عُرْضَ الحرة فانتصب لنا، فرميناه بجلاميد=

= الحرة (يعني الحجارة) حتى سكت، ثم قام رسول اللّه ﷺ خطيباً من العشي فقال: «أو كلما انطلقنا غزاة في سبيل اللّه تخلف رجل في عيالنا له نبيب كنبيب التيس، عليَّ أن لا أوتى برجل فعل ذلك إلا نكلت به» قال: فما استغفر له، ولا سبه.

٧ ـ حديث نعيم بن هزال:

أخرجه ابن أبي شيبة (١٠/ ٧١) كتاب «الحدود»، باب الزاني كم مرة يرد، حديث (٨٨١٦)، وأحمد (٥/ ٢١٦ـ ٢١٧)، وأبو داود (٤/ ٥٧٣) كتاب «الحدود»، باب رجم ماعز بن مالك، حديث (٤٤١٩)، والنسائي في «**الكبرى**» (٤/ ٢٩٠ـ ٢٩١) كتاب «الرجم»، باب إذا اعترف بالزنا ثم رجع، حديث (٧٢٠٥)، والطبراني في «**الكبير**» (٢٢/ ٢٠١ ـ ٢٠٢) رقم (٥٣٠، ٥٣١)، والحاكم (٤/ ٣٦٣) كتاب «الحدود»، باب الحفر عند الرجم، والبيهقي (٨/ ٢٢٨) كتاب «الحدود»، باب المعترف بالزنا يرجع عن إقراره، وابن حزم في «**المحلى**» (١١/ ١٧٧) كلهم من طريق يزيد بن نعيم بن هزال عن أبيه قال: كان ماعز بن مالك يتيماً في حجر أبي، فأصاب جارية من الحي، فقال له أبي: ائت رسول اللّه ﷺ فأخبره بما صنعت، لعله يستغفر لك، وإنما يريد بذلك رجاء أن يكون له مخرجاً، فأتاه فقال: يا رسول اللّه إني زنيت، فأقم عليّ كتاب اللّه، فأعرض عنه، فعاد فقال: يا رسول اللّه إني زنيت، فأقم عليّ كتاب اللّه. حتى قالها أربع مرات. قال ﷺ: إنك قد قلتها أربع مرات، فيمن؟ قال: بفلانة، قال: هل ضاجعتها؟ قال: نعم، قال: هل باشرتها؟ قال: نعم، قال: هل جامعتها؟ قال: نعم قال: فأمر به أن يرجم، فأخرج به إلى «الحرة»، فلما رجم فوجد مس الحجارة جزع، فخرج يشتد، فلقيه عبد اللّه بن أنيس وقد عجز أصحابه، فنزع له بوظيف بعير فرماه به فقتله، ثم أتى النبي ﷺ فذكر ذلك، فقال: «هلا تركتموه؛ لعله أن يتوب فيتوب اللّه عليه».

وقال الحاكم: صحيح الإسناد، ولم يخرجاه. ووافقه الذهبي. والحديث أعله ابن حزم بالإرسال.

قال العلائي في «**جامع التحصيل**» (ص ٢٩٢): نعيم بن هزال الأسلمي مختلف في صحبته، أخرج له أبو داود والنسائي عن النبي ﷺ، وقد روى عنه عن أبيه عن النبي ﷺ. قال ابن عبد البر: هو أولى بالصواب، ولا صحبة لنعيم، وإنما الصحبة لأبيه. قلت: والحديث فيه اختلاف كثير .اهـ.

٨ ـ حديث أبي بكر الصديق:

أخرجه أحمد (١/ ٨)، وأبو يعلى (١/ ٤٢، ٤٣) رقم (٤٠، ٤١)، والبزار (٢/ ٢١٧ـ كشف) رقم (١٥٥٤) من طريق جابر الجعفي عن عامر الشعبي عن عبد الرحمن بن أبزى عن أبي بكر الصديق قال: كنت عند النبي ﷺ فأتاه ماعز بن مالك، فاعترف بالزنى، فرده، ثم عاد الثانية، فرده، ثم عاد الثالثة، فرده، فقلت: إن عدت الرابعة رجمك، فعاد الرابعة، فأمر النبي ﷺ بحبسه، ثم أرسل فسأل عنه. قالوا: لا نعلم إلا خيراً، فأمر برجمه.

وذكره الهيثمي في «**مجمع الزوائد**» (٦/ ٢٦٩)، وقال: رواه أحمد، وأبو يعلى، والبزار، ولفظه: أن النبي ﷺ رد ماعزاً أربع مرات، ثم أمر برجمه. والطبراني في «**الأوسط**» إلا أنه قال: ثلاث مرات. وفي أسانيدهم كلها جابر بن يزيد الجعفي، وهو ضعيف.

٩ ـ حديث أبي ذر:

أخرجه أحمد (٥/ ١٧٩)، والبزار (٢/ ٢١٧، ٢١٨ـ كشف) رقم (١٥٥٥) كلاهما من طريق=

= الحجاج بن أرطأة عن عبد الله بن المغيرة عن عبد اللّه بن المقدم عن نسعة بن شداد عن أبي ذر قال: كنا مع رسول اللّه ﷺ في سفر، فأتاه رجل فقال: إن الآخر زنى، فأعرض عنه ثلاث مرات، ثم رَبَّع، فأمرنا فحفرنا له حفيرة ليست بالطويلة، فرجم، فارتحل رسول اللّه ﷺ كئيباً حزيناً، فسرنا حتى نزلنا منزلاً، فسري عن رسول اللّه ﷺ فقال: «يا أبا ذر؛ ألم تر إلى صاحبكم قد غفر له وأدخل الجنة». قال البزار: لا نعلم أحداً رواه بهذا اللفظ إلا أبو ذر، وعبد الملك معروف، وعبد اللّه بن المقدام ونسعة لا نعلمهما ذُكِرا إلا في هذا الحديث. والحديث ذكره الهيثمي في «**المجمع**» (٦/ ٢٦٩) وقال: رواه أحمد والبزار، وفيه الحجاج بن أرطأة، وهو مدلس.

١٠ ـ حديث رجل من الصحابة:

أخرجه النسائي في «**الكبرى**» (٤/ ٢٨٩) كتاب «الرجم»، باب كيف يفعل بالرجل، وذكر اختلاف الناقلين للخبر في ذلك، حديث (٧٢٠١) من طريق سلمة بن كهيل. قال: حدثني أبو مالك عن رجل من أصحاب النبي ﷺ قال: جاء ماعز بن مالك إلى النبي ﷺ أربع مرات، كل ذلك يرده، ويقول: «أخبرت أحداً غيري»، ثم أمر برجمه، فذهبوا به إلى مكان يبلغ صدره إلى حائط، فذهب يثب فرماه رجل.....» الحديث.

١١ ـ حديث سهل بن سعد:

ذكره الهيثمي في «**مجمع الزوائد**» (٦/ ٢٧١) عنه قال: شهدت ماعزاً حين أمر رسول اللّه ﷺ برجمه، فاتبعه الناس يرجمونه، حتى لقيه عمر بالحجانة، فضربه بلحي جمل فقتله.

وقال الهيثمي: رواه الطبراني، وفيه أبو بكر بن أبي سبرة، وهو كذاب.

١٢ ـ حديث أبي برزة الأسلمي:

أخرجه ابن أبي شيبة (١٠/ ٧٨) كتاب «الحدود»، باب في الزاني كم مرة يرد، حديث (٨٨٣١)، وأحمد (٤/ ٤٢٣)، وأبو يعلى (١٣/ ٤٢٦) رقم (٧٤٣١) من طريق مساور بن عبيد قال: حدثني أبو برزة قال: رجم رسول اللّه ﷺ رجلاً منا يقال له ماعز بن مالك.

والحديث ذكره الهيثمي في «**مجمع الزوائد**» (٦/ ٢٦٨)، وقال: رواه الطبراني، ورجاله ثقات.

١٣ ـ مرسل سعيد بن المسيب:

أخرجه النسائي في «**الكبرى**» (٤/ ٢٨١) كتاب «الرجم»، باب اختلاف الزهري وسعيد بن المسيب في هذا الحديث، من طريق مالك عن يحيى بن سعيد عن سعيد بن المسيب؛ أن رجلاً من «أسلم» جاء إلى أبي بكر الصديق فقال له: إن الآخر قد زنى، فقال له أبو بكر: هل ذكرت ذلك لأحد غيري؟ قال: لا، قال: فاستتر بستر اللّه؛ فإن اللّه يقبل التوبة عن عباده، فأتى عمر فقال له مثل ما قاله لأبي بكر فقال له عمر ما قال له أبو بكر، فأتى رسول اللّه ﷺ فقال: إن الآخر قد زنى، قال سعيد: فأعرض عنه رسول اللّه ﷺ ثلاث مرات، كل ذلك يعرض عنه حتى إذا أكثر عليه بعث إلى أهله فقال: «أيشتكي؟ أبه جنة؟» فقالوا: واللّه إنه لصحيح، فقال رسول اللّه ﷺ: «أبكر أم ثيب؟» قال: بل ثيب، فأمر به رسول اللّه ﷺ، فرجم.

١٤ ـ مرسل الشعبي:

أخرجه ابن أبي شيبة (٥/ ٥٣٨) كتاب «الحدود»، باب في الزاني كم مرة يرد، حديث (٢٨٧٧) من طريق جرير عن مغيرة عن الشعبي قال: شهد ماعز على نفسه أربع مرات أنه قد زنى، فأمر به رسول اللّه ﷺ أن =

القُرآن[١]، جعَلَ رَجْمَ الرسول دُونَ جَلْدِ ناسخاً لجَلْدِ الثيِّب، وهذا الذي عليه الأَمَّة؛ أنَّ السُّنَّة المتواترة تَنْسَخُ القُرآن؛ إذ هما جميعاً وحْيٌ من اللَّه سبحانَهُ، ويوجِبَانِ جميعاً العِلْم والعَمَل.

ويتَّجه عندي في هذه النَّازلة بعَيْنها أنْ يُقَالَ: إن الناسِخَ لِحُكْم الجَلْد هو القرآن المتَّفَقُ علَىٰ رَفْعِ لفظه، وبقاءِ حُكْمه في قوله تعالى: «الشَّيْخُ وَالشَّيْخَةُ فَٱرْجُمُوهُمَا الْبَتَّةَ»، وهذا نصٌّ في الرجم، وقد قَرَّره عمر على المِنْبر بمَحْضَر الصَّحابة، والحديثُ بكماله في مُسْلم، والسُّنَّةُ هي المبيِّنة، ولفظُ «**البخاريِّ**»: «أَوْ يَجْعَلَ اللَّهُ لَهُنَّ سَبِيلاً؛ الرَّجْمُ لِلثَّيِّب، وَالجَلْدُ لِلْبِكْرِ»[٢]. انتهى.

وقوله تعالى: ﴿واللذان يأتيانها منكم...﴾ الآية: قال مجاهدٌ وغيره: الآيةُ الأُولَى في النساء عموماً، وهذه في الرِّجال، فعقوبةُ النِّساء الحَبْسُ، وعقوبةُ الرِّجَالِ الأذَىٰ[٣]، وهذا قولٌ يقتضيه اللَّفْظ، ويستوفي نصُّ الكلام أصنافَ الزُّنَاة عامَّة؛ ويؤيِّده مِنْ جهة اللفظ قولُه في الأولَىٰ: ﴿مِنْ نسائكم﴾، وقوله في الثانية: ﴿مِنْكم﴾، وأجمع العلماءُ علَىٰ أنَّ هاتين الآيتين منْسوخَتَانِ؛ كما تقدَّم.

= يرجم. وقصة ماعز في الزنا ورجمه قد عدها الحافظ السيوطي متواترة، فذكرها في كتابه «**الأزهار المتناثرة في الأحاديث المتواترة**» (ص ٥٩) رقم (٨٢)، وعزاها إلى الشيخين عن جابر بن عبد اللَّه وابن عباس ومسلم عن بريدة وجابر بن سمرة وأبي سعيد، وأبي داود عن اللجلاج ونعيم بن هزال وأبي هريرة، والنسائي عن رجل من الصحابة ومن مرسل ابن المسيب، وأحمد عن أبي بكر الصديق وأبي ذر، وابن أبي شيبة في «**المصنف**» عن نصر والد عثمان، ومن مرسل عطاء بن يسار والشعبي، وأبي مرة في سننه عن أبي أمامة بن سهل بن حنيف.

(١) ينظر: «**البحر المحيط**» للزركشي (٤/ ١٠٩)، و «**البرهان لإمام الحرمين**» (٢/ ١٣٠٧)، و «**سلاسل الذهب**» للزركشي (٣٠٢)، و «**الإحكام في أصول الأحكام**» للآمدي (٣/ ١٣٩)، و «**نهاية السول**» للأسنوي (٢/ ٥٧٨)، و «**منهاج العقول**» للبدخشي (٢/ ٢٥٢)، و «**غاية الوصول**» للشيخ زكريا الأنصاري (٨٨)، و «**التحصيل من المحصول**» للأرموي (٢/ ٢٣)، و «**المنخول**» للغزالي (٢٩٢)، و «**والمستصفى له**» (١/ ١٢٤)، و «**الآيات البينات**» لابن قاسم العبادي (٣/ ١٣٩)، و «**حاشية العطار على جمع الجوامع**» (٢/ ١١١)، و «**المعتمد**» لأبي الحسين (١/ ٣٩٢)، و «**إحكام الفصول في أحكام الأصول**» للباجي (٤١٨)، و «**الإحكام في أصول الأحكام**» لابن حزم (٤/ ٥٠٥)، و «**التحرير**» لابن الهمام (٣٨٨)، و «**شرح التلويح على التوضيح**» لسعد الدين مسعود ابن عمر التفتازاني (٢/ ٣٦)، و «**ميزان الأصول**» للسمرقندي (٢/ ١٠٠٦)، و «**التقرير والتحبير**» لابن أمير الحاج (٣/ ٦٠).

(٢) تقدم تخريجه.

(٣) ذكره ابن عطية في «**المحرر الوجيز**» (٢/ ٢٢).

﴿إِنَّمَا ٱلتَّوْبَةُ عَلَى ٱللَّهِ لِلَّذِينَ يَعْمَلُونَ ٱلسُّوٓءَ بِجَهَٰلَةٍ ثُمَّ يَتُوبُونَ مِن قَرِيبٍ فَأُوْلَٰٓئِكَ يَتُوبُ ٱللَّهُ عَلَيْهِمْ وَكَانَ ٱللَّهُ عَلِيمًا حَكِيمًا ﴿١٧﴾ وَلَيْسَتِ ٱلتَّوْبَةُ لِلَّذِينَ يَعْمَلُونَ ٱلسَّيِّـَٔاتِ حَتَّىٰٓ إِذَا حَضَرَ أَحَدَهُمُ ٱلْمَوْتُ قَالَ إِنِّى تُبْتُ ٱلْـَٰٔنَ وَلَا ٱلَّذِينَ يَمُوتُونَ وَهُمْ كُفَّارٌ أُوْلَٰٓئِكَ أَعْتَدْنَا لَهُمْ عَذَابًا أَلِيمًا ﴿١٨﴾﴾

وقوله تعالى: ﴿إنما التوبةُ على اللَّه للَّذين يعملون السوءَ بجهالةٍ. . .﴾ الآية.

قال * ص *: التوبةُ: مبتدأٌ؛ علَىٰ حذفِ مضافٍ، أي: قَبُولُ التوبةِ. انتهى.

قال * ع[1] *: «إِنَّمَا»: حاصرةٌ، وهو مَقْصد المتكلِّم بها أبداً، فقد تصادِفُ من المعنَىٰ ما يقتضي العَقْلُ فيه الحَصْر؛ كقوله تعالى: ﴿إِنَّمَا اللَّهُ إِلَٰهٌ وَاحِدٌ﴾ [النساء: ١٧١]، وقد لا تصادف ذلك؛ كقوله: «إِنَّمَا الشُّجَاعُ عَنْتَرَةُ»، وهي في هذه الآية حاصرةٌ؛ إذ ليستِ التوبةُ إلا لهذا الصِّنْف المذكور، وتصحُّ التوبة، وإن نَقَضَها التائِبُ في ثانِي حَالٍ بمعاودَةِ الذنْبِ، فإنَّ التوبة الأولَىٰ طاعةٌ قد انقضَتْ وصحَّت، وهو محتاجٌ بعد مواقعة الذَّنْب إلى توبةٍ أُخْرَىٰ مستأنَفَةٍ، وتصحُّ أيضاً التوبةُ من ذَنْب مع الإقامة علَىٰ غيره من غير نَوْعِهِ، خلافاً للمُعْتَزِلَة[2] في قولهم: لا يكُونُ تائباً مَنْ أقام علَىٰ ذَنْب.

وقوله تعالى: ﴿على اللَّه﴾، أي: علَىٰ فَضْلِ اللَّه ورحْمتِهِ لعبادِهِ، وهذا نَحْوُ قولِهِ ﷺ: «مَا حَقُّ العِبَادِ عَلَى اللَّهِ»، إنما معناه: ما حقُّهم علَىٰ فَضْلِهِ ورَحْمَتِهِ، والعقيدةُ أنَّه لا يجبُ على اللَّه/ تعالَىٰ شيْءٌ عقلاً، و ﴿السُّوءَ﴾؛ في هذه الآية: يعمُّ الكُفْرَ والمعاصِيَ، ١١٥ ب
وقوله تعالى: ﴿بِجَهَالَةٍ﴾: معناه: بسفاهةٍ، وقلَّةِ تحصيلٍ أَدَّىٰ إلى المعصية، وليس المعنَىٰ أنْ تكونَ الجَهَالَةُ بأنَّ ذلِك الفِعْلَ معصيةٌ؛ لأنَّ المتعمِّد للذُّنوبِ كان يَخْرُجُ من التَّوْبَةِ، وهذا

---

(١) ينظر: «المحرر الوجيز» (٢/ ٢١).

(٢) كان للحسن البصري تلميذ يتلقى عليه، فلما سمعه يقرر أن مرتكب الكبيرة مذنب عاص إن لم يتب، فأمره لربه إن شاء عفا عنه وإن شاء عاقبه عقاباً لا خلود معه في النار، وأن أفعال العباد الاختيارية مخلوقة للَّه تعالى. عند ذلك خالف أستاذه في هاتين المسألتين، واعتزل مجلس أستاذه إلى مجلس آخر يقرر في المسألة الأولى أنه ليس بمؤمن ولا بكافر، بل هو واسطة بينهما، فلا هو بمؤمن؛ لأن الإيمان عقيدة وعمل، ولا بكافر، ويقرر في الثانية أن العبد يخلق أفعال نفسه الاختيارية بإقدار من اللَّه تعالى، عند ذلك قال الحسن: اعتزلنا واصل، فسموا «معتزلة» لذلك، ثم كثر أتباع واصل، وصار لهم مذهب معروف في مسائل كثيرة، منها: وجوب ثواب المطيع وعقاب العاصي، ومنها نفي الصفات القديمة، ومنها مسألة الحسن والقبح العقليين، ومسألة الصلاح والأصلح.

ينظر: «مذكرة الشيخ»، صالح موسى شرف.

فاسدٌ إجماعاً، وما ذكرتُهُ في الجَهَالة قاله أصْحَابُ النبيِّ ﷺ؛ ذَكَرَ ذلك عَنْهم أبو العَالِيَةِ[١]، وقال قتادةُ: ٱجتمع أصْحَابُ النبيِّ ﷺ علَىٰ أنَّ كلَّ مَعْصِيَةٍ، فَهِيَ بِجَهَالَةٍ، عَمْداً كانَتْ أو جهلاً[٢]؛ وقال به ابنُ عَبَّاس، ومجاهد، والسُّدِّيُّ، وروي عن مجاهدٍ والضَّحَّاك؛ أنهما قالا: الجَهَالَةُ هنا العَمْد[٣]، وقال عِكْرِمَةُ: أمور الدنيا كلُّها جهالة[٤].

قال * ع[٥] *: يريد الخاصَّة بها الخارِجَةَ عَنْ طاعة اللَّه سبحانه، وهذا المعنَىٰ عندي جَارٍ مع قوله تعالى: ﴿أَنَّمَا الحَيَاةُ الدُّنْيَا لَعِبٌ وَلَهْوٌ﴾ [الحديد: ٢٠].

واختلف المتأوِّلون في قوله تعالى: ﴿مِنْ قَرِيبٍ﴾.

فقال ابن عبَّاس والسُّدِّيُّ: معنى ذلك: قَبْلَ المَرَضِ والموتِ[٦]، وقال الجمهورُ: معنى ذلك قَبْلَ المعايَنَةِ للملائِكَةِ والسَّوْق، وأن يُغْلَبَ المَرْءُ علَىٰ نفسه، وروى أبو قِلاَبَةَ[٧]؛ أنَّ اللَّه تعالَىٰ لَمَّا خَلَقَ آدم فَرَآهُ إبْلِيسُ أَجْوَفَ، ثُمَّ جَرَىٰ لَهُ مَا جَرَىٰ، ولُعِنَ وَأُنْظِرَ، قَالَ: وَعِزَّتِكَ، لاَ بَرِحْتُ مِنْ قَلْبِهِ، مَا دَامَ فِيهِ الرُّوحُ، فقَالَ اللَّه تعالَىٰ: «وَعِزَّتِي لاَ أَحْجُبُ عَنْهُ التَّوْبَةَ مَا دَام فِيهِ الرُّوحُ»[٨].

قال * ع[٩] *: فابنُ عبَّاس (رضي اللَّه عنه) ذكَرَ أحسن أوقاتِ التوبة، والجمهورُ حَدُّوا

---

(١) أخرجه الطبري (٣/ ٦٤٠) برقم (٨٨٣٣)، وذكره ابن عطية في «**المحرر الوجيز**» (٢/ ٢٤)، والسيوطي في «**الدر المنثور**» (٢/ ٢٣١)، وعزاه لعبد بن حميد، وابن جرير، وابن المنذر.

(٢) أخرجه الطبري (٣/ ٦٤٠) برقم (٨٨٣٤)، وذكره البغوي (١/ ٤٠٧)، وابن عطية في «**المحرر الوجيز**» (٢/ ٢٤)، والسيوطي في «**الدر المنثور**» (٢/ ٢٣٢)، وعزاه لعبد الرزاق، وابن جرير.

(٣) أخرجه الطبري (٣/ ٦٤١) برقم (٨٨٤١)، (٨٨٤٢) عن مجاهد وبرقم (٨٨٤٣) عن الضحاك، وذكره البغوي (١/ ٤٠٧) عن مجاهد. وابن عطية (٢/ ٢٤) عنهما.

(٤) أخرجه الطبري (٣/ ٦٤١) برقم (٨٨٤٤)، وذكره ابن عطية في «**المحرر الوجيز**» (٢/ ٢٤).

(٥) ينظر: «**المحرر الوجيز**» (٢/ ٢٤).

(٦) أخرجه الطبري (٣/ ٦٤٢) برقم (٨٨٤٥) عن السدي، وبرقم (٨٨٤٦) عن ابن عباس. وذكره البغوي (١/ ٤٠٧) عن السدي، وابن عطية في «**المحرر الوجيز**» (٢/ ٢٤) عنهما.

(٧) عبد اللَّه بن زيد بن عَمْرو بن عامر الجَرْمِي، أبو قِلاَبَة البصري، أحد الأئمة، نزل «الشام» عن عائشة في «مسلم» و «النسائي». وعن عُمَر مرسلاً، وحُذَيْفَة، وابن عباس، وأبي هريرة، ومعاوية وخلق. وعنه مولاه أبو رَجَاء، وقَتَادة، وأيُّوب، وخالد الحَذَّاء، وعاصم الأحْوَل وخلق. قال أيوب: أبو قِلاَبَة من الفقهاء ذوي الألباب. قال ابن سعد: ثقة كثير الحديث. قال خليفة: مات بالشام سنة أربع ومائة، وقيل: سنة ست، وقيل: سنة سبع.
ينظر: «**الخلاصة**» (٢/ ٥٨).

(٨) أخرجه الطبري (٣/ ٦٤٣) برقم (٨٨٥٤)، وذكره ابن عطية في «**المحرر الوجيز**» (٢/ ٢٤).

(٩) ينظر: «**المحرر الوجيز**» (٢/ ٢٥).

آخر وقتها[١]، وروى بَشِيرُ بْنُ كَعْب، والحَسَنُ؛ أن النبيَّ ﷺ قَالَ: «إِنَّ اللَّهَ تَعَالَىٰ يَقْبَلُ تَوْبَةَ العَبْدِ مَا لَمْ يُغَرْغِرْ، وَيُغْلَبْ عَلَىٰ عَقْلِهِ»[٢].

قال * ع[٣] *: لأنَّ الرجاءَ فيه باقٍ، ويصحُّ منه النَّدَم والعَزْم على التركِ، وقوله تعالى: ﴿مِنْ قريبٍ﴾، إنما معناه: مِنْ قريبٍ إِلَىٰ وقْت الذَّنْبِ، ومُدَّةُ الحياةِ كلُّها قريبٌ، والمبادرةُ في الصِّحَّة أفضلُ، قلت: بل المبادرة واجبَةٌ.

وقوله تعالى: ﴿وكان اللَّه عليماً﴾، أي: بمَنْ يتوبُ، ويُيَسِّره هو سبحانه للتَّوْبَة ﴿حَكِيماً﴾: فيما ينفذه من ذلكَ، وفي تَأْخِيرِ من يُؤَخِّر حتَّىٰ يَهْلِكَ، ثم نَفَىٰ بقوله تعالى: ﴿وليستِ التوبةُ...﴾ الآية: أنْ يدخُلَ في حُكْم التائبين مَنْ حضره موتُهُ، وصار في حَيِّز اليأس؛ كما كان فرعونُ حِينَ صار في غَمْرة المَاءِ، والغَرَقِ، فلم ينفعْهُ ما أظهره من الإيمان؛ وبهذا قال ابنُ عَبَّاس وجماعةُ المفسِّرين[٤].

قال * ع[٥] *: والعقيدةُ عندي في هذه الآيات: أن مَنْ تاب مِنْ قريبٍ، فله حُكْمُ التائب، فَيَغْلِبُ الظَّنُّ عليه؛ أنه ينعَّم ولا يعذَّب؛ هذا مذهبُ أبي المَعَالِي وغيره.

وقال غيرهم: بل هو مغفُورٌ له قطعاً لإخبار اللَّه تعالى بذلك، وأبو المَعَالِي يجعل تلْكَ الأخبار ظَوَاهِرَ مشروطةً بالمَشِيئَةِ، ومَنْ لَم يَتُبْ حتَّىٰ حضره المَوْت، فليس في حُكْم التائبين، فإنْ كان كافراً، فهو يخلَّد، وإن كان مؤمناً، فهو عاصٍ في المشيئة، لكنْ يَغْلِبُ الخَوْفُ عليه، ويَقْوَى الظنُّ في تعذيبه، ويُقْطَعُ من جهة السمْع؛ أنَّ مِنْ هذه الصَّنِيفَةِ مَنْ يَغْفِرُ اللَّه تعالى لَهُ؛ تفضُّلاً منه لا يعذِّبه.

وأَعْلَمَ اللَّه تعالَىٰ أيضاً؛ أنَّ الذين يموتُونَ، وهم كفَّار؛ فلا مُستعْتَبَ لهم، ولا توبةَ في الآخِرَةِ.

وقوله تعالى: ﴿أولئك أعتدنا لهم عذاباً أليماً﴾: إنْ كانتِ الإشارة إلى الذين يموتُونَ، وهم كفَّار، فقَطْ، فالعذَابُ عذَابُ خلودٍ مؤبَّد، وإنْ كانَتِ الإشارة إليهم وإلى مَنْ ينفذ علَيْه الوعيدُ مِمَّنْ لا يتُوبُ إلاَّ مع حضورِ المَوْت/، فهو في جهة هؤلاءِ عَذَابٌ لا خلود معه، ١١٦أ

(١) ذكره ابن عطية في «المحرر الوجيز» (٢/ ٢٥).
(٢) تقدم تخريجه.
(٣) ينظر: «المحرر الوجيز» (٢/ ٢٥).
(٤) أخرجه الطبري (٣/ ٦٤٥) برقم (٨٨٦٣).
(٥) ينظر: «المحرر الوجيز» (٢/ ٢٥).

﴿وأعتَدْنَا﴾ معناه: يسَّرناه وأحْضَرْناه.

﴿يَٰٓأَيُّهَا ٱلَّذِينَ ءَامَنُواْ لَا يَحِلُّ لَكُمْ أَن تَرِثُواْ ٱلنِّسَآءَ كَرْهًا ۖ وَلَا تَعْضُلُوهُنَّ لِتَذْهَبُواْ بِبَعْضِ مَآ ءَاتَيْتُمُوهُنَّ إِلَّآ أَن يَأْتِينَ بِفَٰحِشَةٍ مُّبَيِّنَةٍ ۚ وَعَاشِرُوهُنَّ بِٱلْمَعْرُوفِ ۚ فَإِن كَرِهْتُمُوهُنَّ فَعَسَىٰٓ أَن تَكْرَهُواْ شَيْـًٔا وَيَجْعَلَ ٱللَّهُ فِيهِ خَيْرًا كَثِيرًا ﴿١٩﴾ وَإِنْ أَرَدتُّمُ ٱسْتِبْدَالَ زَوْجٍ مَّكَانَ زَوْجٍ وَءَاتَيْتُمْ إِحْدَىٰهُنَّ قِنطَارًا فَلَا تَأْخُذُواْ مِنْهُ شَيْـًٔا ۚ أَتَأْخُذُونَهُۥ بُهْتَٰنًا وَإِثْمًا مُّبِينًا ﴿٢٠﴾ وَكَيْفَ تَأْخُذُونَهُۥ وَقَدْ أَفْضَىٰ بَعْضُكُمْ إِلَىٰ بَعْضٍ وَأَخَذْنَ مِنكُم مِّيثَٰقًا غَلِيظًا ﴿٢١﴾﴾

قوله تعالى: ﴿يأيها الذين آمنوا لا يحلُّ لكم أن ترثوا النساء كَرْهاً...﴾ الآية: قال ابن عَبَّاس: كانوا في الجاهليَّة، إذا مات الرجُلُ كانَ أولياؤه أحَقَّ بامرأته مِنْ أهلها، إنْ شاءوا تزوَّجها أحدُهُم، وإن شاءوا زوَّجوها مِنْ غيرهم، وإن شاءوا مَنَعُوهَا الزَّوَاج، فنزلَتِ الآيةُ في ذلِكَ[1].

وقال بعضُ المتأوِّلين: معنى الآية: لا يحلُّ لكم عَضْل النساءِ اللواتِي أنْتُم أولياء لهنَّ، وإمساكُهُنَّ دون تزويجٍ؛ حتى يَمُتْنَ، فتورَثُ أموالُهُنَّ.

قال * ع[2] *: فعلَىٰ هذا القولِ: فالموروث مالُهَا، لا هِيَ؛ وروي نَحْوَ هذا عن ابْنِ عَبَّاس[3].

وقوله تعالى: ﴿ولا تعضُلُوهُنَّ...﴾ الآية: قال ابنُ عبَّاس وغيره: هي أيضاً في أولئك الأولياء الذين كَانُوا يَرِثُون المرأةَ، لأنهم كانوا يتزوَّجونها؛ إذا كانَتْ جميلةً، ويمسِكُونها حتَّىٰ تموتَ؛ إذا كانت دميمةً[4]؛ وقال نحوَهُ الحَسَن، وعِكْرِمَة، وقال ابنُ عبَّاس أيضاً: هي في الأزواج في الرَّجُل يُمْسِكُ المرأةَ، ويسيءُ عِشْرتها؛ حتى تَفْتَدِيَ منه؛ فذلك لا يحلُّ له[5]، وقَالَ مثلَهُ قتادةَ[6]، وهو أقوى الأقوال؛ ودليل ذلك: قوله: ﴿إلا أنْ

---

(١) أخرجه الطبري (٣/ ٦٤٧) برقم (٨٨٧٠)، وذكره البغوي (١/ ٤٠٨)، وابن عطية في «المحرر الوجيز» (٢/ ٢٦)، والسيوطي في «الدر المنثور» (٢/ ٢٣٤).

(٢) ينظر: «المحرر الوجيز» (٢/ ٢٦).

(٣) أخرجه الطبري (٣/ ٦٤٧) برقم (٨٨٧٤)، وذكره البغوي (١/ ٤٠٨)، وابن عطية في «المحرر الوجيز» (٢/ ٢٦)، والسيوطي في «الدر المنثور» (٢/ ٢٣٤)، وعزاه لابن جرير، وابن أبي حاتم.

(٤) أخرجه الطبري (٣/ ٦٤٩) برقم (٨٨٨٣)، وذكره ابن عطية في «المحرر الوجيز» (٢/ ٢٧)، والسيوطي في «الدر المنثور» (٢/ ٢٣٤)، وعزاه لابن جرير، وابن أبي حاتم.

(٥) ذكره ابن عطية في «المحرر الوجيز» (٢/ ٢٧).

(٦) أخرجه الطبري (٣/ ٦٥٠) برقم (٨٨٨٦)، وذكره ابن عطية في «المحرر الوجيز» (٢/ ٢٧).

يأتينَ بفاحشةٍ﴾، وإذا أتَتْ بفاحشةٍ، فليس للوليِّ حَبْسُهَا حتَّى يذهب بمالِهَا؛ إجماعاً من الأُمَّة، وإنما ذلك للزَّوْج علَىٰ ما سنبيِّنه الآن (إن شاء اللَّه)، وكذلك قوله: ﴿عَاشِرُوهُنَّ. . .﴾ إلى آخر الآية، يظهر منه تقويةُ ما ذكرته.

واختلِفَ في معنى «الفَاحِشَةِ» هنا، فقال الحسَنُ بنُ أبي الحَسَن: هو الزِّنَا[1]، قال أبو قِلاَبَةَ: إذا زنَتِ ٱمرأةُ الرجُلِ، فلا بأس أنْ يُضارَّها، ويَشُقَّ عليها؛ حتى تَفْتَدِيَ منْه، وقال السُّدِّيُّ: إذا فعلْنَ ذلك، فَخُذُوا مهورَهُنَّ[2].

قلْتُ: وحديثُ المتلاعنَيْن يضعِّف هذا القولَ؛ لقوله ﷺ: «فَذَاكَ بِمَا ٱسْتَحْلَلْتَ مِنْ فَرْجِهَا. . .» الحديث[3].

وقال ابنُ عبَّاس وغيره: الفاحشةُ في هذه الآية: البُغْضُ والنُّشُوز؛ فإذا نَشَزَتْ، حلَّ له أنْ يأخذ مالَهَا[4].

قال * ع[5] *: وهو مذهبُ مالكٍ.

وقال قوم: الفاحشةُ: البَذَاء باللِّسان، وسوءُ العِشْرة قولاً وفعلاً، وهذا في معنَى النُّشُوز.

قال * ع[6] *: والزنا أصعَبُ علَى الزَّوْج من النُّشُوز والأذَىٰ، وكُلُّ ذلك فاحشةٌ تُحِلُّ أَخْذَ المالِ.

وقوله تعالى: ﴿وعاشِرُوهُنَّ بالمعروف﴾: أمرٌ يعمُّ الأزواجَ والأولياءَ، ولكنَّ المتلبِّس في الأغلب بهذا الأمر الأزواجُ، والعِشْرَةُ: المخالطةُ والممازجة.

وقوله تعالى: ﴿فإنْ كرهتمُوهُنَّ فعسَىٰ أن تكرهوا شيئًا ويجعل اللَّه فيه خيراً كثيراً﴾،

---

(١) ذكره البغوي في «**معالم التنزيل**» (١/ ٤٠٩)، وابن عطية في «**المحرر الوجيز**» (٢/ ٢٨)، والسيوطي في «**الدر المنثور**» (٢/ ٢٣٦)، وعزاه لابن جرير.

(٢) أخرجه الطبري (٣/ ٦٥٢) برقم (٨٨٩٨)، وذكره ابن عطية في «**المحرر الوجيز**» (٢/ ٢٨).

(٣) سيأتي تخريج أحاديث اللعان في محلها، وهي في سورة «النور».

(٤) أخرجه الطبري (٣/ ٦٥٢) برقم (٨٩٠٠)، وذكره ابن عطية في «**المحرر الوجيز**» (٢/ ٢٨)، والسيوطي في «**الدر المنثور**» (٢/ ٢٣٥)، وعزاه لابن جرير عن ابن عباس.

(٥) ينظر: «**المحرر الوجيز**» (٢/ ٢٨).

(٦) ينظر: «**المحرر الوجيز**» (٢/ ٢٨).

قال السُّدِّيُّ: الخيرُ الكثيرُ في المرأة الولَدُ[١]، وقال نحوَهُ ابْنُ عَباس[٢].

قال * ع[٣] *: ومِنْ فصاحة القرآن العمومُ الذي في لفظَةِ «شَيْء»؛ لأنه يطَّرد هذا النَّظَرُ في كلِّ ما يكرهه المرءُ ممَّا يجمُلُ الصبْرُ عليه، ويحسُنُ، إذ عاقبةُ الصَّبْرِ إِلَىٰ خيرٍ، إذا أريد به وَجْهُ اللَّهِ.

وقوله تعالى: ﴿وإِن أردتُّم ٱستبدالَ زوج مكانَ زَوْج. . .﴾ الآية: لما مَضَىٰ في الآية المتقدِّمة حُكْمُ الفِرَاقِ الذي سبَبَهُ المرأةُ، وأَنَّ للزوج أَخْذَ المالِ منْها، عَقَّبَ ذلك بِذكْرِ الفِراقِ الذي سبَبَه الزَّوْجُ، والمَنْع من أخْذ مالها مع ذلك.

وقال بعضُ النَّاس: يؤخَذُ من الآية جوازُ المُغَالاة بالمُهُور، وقال قوم: لا تُعْطِي الآيةُ ذلك؛ لأن التمثيل إنما جاء على جهة المبالغةِ[٤].

والبُهْتان: مصدر في موضعِ الحالِ، ومعناه: مُبْهتاً، ثم وعَظَ تعالَىٰ عباده، و ﴿أفضَىٰ﴾: معناه: بَاشَرَ، وقال مجاهدٌ وغيره: الإِفْضَاءُ في هذه الآية: الجماعُ[٥]، قال ابنُ عَبَّاس: ولكنَّ اللَّه كريمٌ يَكْنِي[٦].

واختلف في المراد بالميثاقِ الغَليظِ.

١١٦ ب فقال الحسن وغيره:/ هو قوله تعالَىٰ: ﴿فَإِمْسَاكٌ بِمَعْرُوفٍ أَوْ تَسْرِيحٌ بِإِحْسَانٍ﴾[٧] [البقرة: ٢٢٩] وقال مجاهدٌ، وابنُ زَيْدٍ: الميثاقُ الغليظُ: عُقْدةُ النِّكاحِ[٨]، وقولُ الرَّجُلِ:

---

(١) أخرجه الطبري (٣/ ٦٥٥) برقم (٨٩١١)، وذكره البغوي في «**معالم التنزيل**» (١/ ٤٠٩)، وابن عطية في «**المحرر الوجيز**» (٢/ ٢٨)، والسيوطي في «**الدر المنثور**» (٢/ ٢٣٦)، وعزاه لابن جرير، وابن أبي حاتم.

(٢) أخرجه الطبري (٣/ ٦٥٥) برقم (٨٩١٢)، وذكره ابن عطية (٢/ ٢٨).

(٣) ينظر: «**المحرر الوجيز**» (٢/ ٢٨).

(٤) ومن أقبح العادات أن يطلب والد العروس من الزوج ما يعجز عن دفعه، فيضطر إلى بيع ما يملك أو الاستدانة من غيره، فيبتدىء صفحة حياته الجديدة بالهم والشقاء المستمر، وهذا من دواعي إحجام بعض الشباب عن الزواج، وفي الحديث الشريف «أقلهن صداقاً أكثرهن بركة».
ينظر: «**أحكام الصداق**» لشيخنا محمد جوهر.

(٥) أخرجه الطبري (٣/ ٦٥٦) برقم (٨٩١٨)، وذكره ابن عطية في «**المحرر الوجيز**» (٢/ ٣٠).

(٦) أخرجه الطبري (٣/ ٦٥٦) برقم (٨٩١٥)، وذكره ابن عطية في «**المحرر الوجيز**» (٢/ ٣٠)، والسيوطي في «**الدر المنثور**» (٢/ ٢٣٨)، وعزاه لابن جرير، وابن المنذر، وابن أبي حاتم.

(٧) أخرجه الطبري (٣/ ٦٥٧) برقم (٨٩٢٧)، وذكره ابن عطية في «**المحرر الوجيز**» (٢/ ٣٠).

(٨) أخرجه الطبري (٣/ ٦٥٨) برقم (٨٩٢٨ـ ٨٩٣٢) عن مجاهد، وبرقم (٨٩٣٣) عن زيد. وذكره ابن=

نَكَحْتُ، ومَلَكْتُ النِّكاحَ، ونحوه، فهذه التي بها تستحلُّ الفرُوج.

وقال عكرمة، والرَّبيع: الميثاقُ الغليظُ يفسِّره قولُ النبيِّ ﷺ: «ٱسْتَوْصُوا بِالنِّسَاءِ خَيْراً فَإِنَّهُنَّ عَوَانٌ عِنْدَكُمْ، أَخَذْتُمُوهُنَّ بِأَمَانَةِ اللَّهِ، وٱسْتَحْلَلْتُمْ فُرُوجَهُنَّ بِكَلِمَةِ اللَّهِ»[1].

﴿وَلَا تَنكِحُوا۟ مَا نَكَحَ ءَابَآؤُكُم مِّنَ ٱلنِّسَآءِ إِلَّا مَا قَدْ سَلَفَ ۚ إِنَّهُۥ كَانَ فَٰحِشَةً وَمَقْتًا وَسَآءَ سَبِيلًا ﴿٢٢﴾﴾

قوله تعالى: ﴿ولا تنكحوا ما نكح آباؤكم من النساء إلا ما قد سلَف﴾: سبب الآيةِ ما ٱعتادَتْه بعضُ قبائلِ العَرَبِ أنْ يَخْلُفَ ابنُ الرَّجُلِ على امرأةِ أَبِيهِ، وقد كان في العَرَب من تَزَوَّجَ ٱبْنَتَهُ، وهو حَاجِبُ بْنُ زُرارة[2].

واختلف في مقتضَىٰ ألفاظ الآية.

فقالَتْ فرقةٌ: قوله: ﴿ما نَكَح﴾، يريد: النساءَ، أي: لا تنكحوا النساءَ اللواتي نكَحَ آباؤكم، وقوله: ﴿إلا ما قد سَلَف﴾، معناه: ولكنْ ما قَدْ سَلَفَ، فَدَعُوهُ، وقال بعضهم: المعنَىٰ: لكنْ ما قد سَلَفَ، فهو مَعْفُوٌّ عنكم لِمَنْ كان واقَعَهُ، فكأنه قال: ولا تفعلوا، حَاشَا ما قد سَلَفَ، وقالتْ فرقة: معناه: لا تَنْكِحُوا كَمَا نَكَح آباؤكم مِنْ عقودهم الفاسدةِ إلاَّ ما قَدْ سَلَفَ منكم مِنْ تلك العقودِ الفاسدةِ، فمباحٌ لكم إلاقامةُ علَيْه في الإسلامِ، إذا كان ممَّا يقرِّر الإسلامُ عَلَيْه، وقيل: إلا ما قد سَلَفَ، فهو معفوٌّ عنكم، وقال ابن زَيْدٍ: معنى الآية: النهْيُ عن أَنْ يطأ الرجُلُ امرأةً وطئها الأبُ، إلاَّ ما سَلَفَ من الآباءِ في الجاهليَّة مِنَ الزِّنا بالنساءِ، لا علَىٰ وجه المُنَاكَحَةِ، فذلك جائزٌ لكُمْ؛ لأنَّ ذلك الزنَا كَانَ فاحشةً، والمَقْتُ: البُغْض والاِحتقارُ، بسبب رذيلة يفعلها الممقُوتُ، ﴿وسَاءَ سَبِيلاً﴾: أي: بئْسَ الطريقُ والمنهجُ لِمَنْ يسلكه؛ إذ عاقبته إِلَىٰ عذاب اللَّه.

قال * ص *: «سَاءَ» للمبالغةِ فِي الذمِّ؛ كـ «بِئْسَ»، وسَبِيلاً: تفسيرُهُ، والمخصوصُ

= عطية في «المحرر الوجيز» (٢/ ٣٠)، والسيوطي في «الدر المنثور» (٢/ ٢٣٨)، وعزاه لابن أبي شيبة عن مجاهد.

(١) تقدم تخريجه.

(٢) حاجب بن زَرَارة بن عُدس، الدارمي التميمي، من سادات العرب في الجاهلية. كان رئيس تميم في عدة مواطن. وهو الذي رهن قوسه عند كسرى على مال عظيم ووفى به. وحضر يوم شعب جَبَلَة (من أيام العرب المعروفة) قبل ١٩ أو ١٧ سنة من مولد النبي ﷺ، وأدرك الإسلام وأسلم. وبعثه النبي ﷺ على صدقات بني تميم، فلم يلبث أن مات نحو ٣هـ. تنظر ترجمته في: «الأعلام» (٢/ ١٥٣).

بالذمِّ محذوفٌ، أي: سبيلُ هذا النكاحِ؛ كقوله تعالى: ﴿بِئْسَ الشَّرَابُ﴾ [الكهف: ٢٩]، أي: ذلِكَ الماءُ انتهى.

﴿حُرِّمَتْ عَلَيْكُمْ أُمَّهَـٰتُكُمْ وَبَنَاتُكُمْ وَأَخَوَاتُكُمْ وَعَمَّـٰتُكُمْ وَخَـٰلَـٰتُكُمْ وَبَنَاتُ ٱلْأَخِ وَبَنَاتُ ٱلْأُخْتِ وَأُمَّهَـٰتُكُمُ ٱلَّـٰتِىٓ أَرْضَعْنَكُمْ وَأَخَوَاتُكُم مِّنَ ٱلرَّضَـٰعَةِ وَأُمَّهَـٰتُ نِسَآئِكُمْ وَرَبَـٰٓئِبُكُمُ ٱلَّـٰتِى فِى حُجُورِكُم مِّن نِّسَآئِكُمُ ٱلَّـٰتِى دَخَلْتُم بِهِنَّ فَإِن لَّمْ تَكُونُوا۟ دَخَلْتُم بِهِنَّ فَلَا جُنَاحَ عَلَيْكُمْ وَحَلَـٰٓئِلُ أَبْنَآئِكُمُ ٱلَّذِينَ مِنْ أَصْلَـٰبِكُمْ وَأَن تَجْمَعُوا۟ بَيْنَ ٱلْأُخْتَيْنِ إِلَّا مَا قَدْ سَلَفَ ۗ إِنَّ ٱللَّهَ كَانَ غَفُورًا رَّحِيمًا ﴿٢٣﴾﴾

وقوله سبحانه: ﴿حرِّمت عليكم أمهاتكم...﴾ الآية: حُكْمٌ حرَّم اللَّه به سبعاً من النَّسَب، وستًّا من بَيْنِ رضاعٍ وصهرٍ، وألْحَقَتِ السنةُ المتواترةُ سابِعَةً، وهي الجَمْعُ بَيْنَ المرأةِ وعَمَّتها[1]، ومضَىٰ عليه الإجماع، وروي عن ابْنِ عَبَّاس؛ أنه قال: حُرِّمَ من النَّسَب

---

(١) وقد اختلف العلماء في الجمع بين المرأة وعمتها، أو خالتها: فذهب الأئمة الأربعة، وجمهور العلماء إلى القول بحرمة الجمع بينهما، وعلى ذلك فمن كان تحته امرأة وعقد على عمتها أو خالتها كان النكاح فاسداً يجب فسخه مطلقاً. وذهبت الرافضة، والخوارج، وبعض الشيعة، وعثمان البتي إلى القول بجواز الجمع بين المرأة وعمتها أو خالتها، وعليه فمن كان عنده امرأة، ثم عقد على عمتها أو خالتها كان النكاح صحيحاً.

استدل الخوارج والروافض بقوله تعالى: ﴿وَأُحِلَّ لَكُمْ مَا وَرَاءَ ذَٰلِكُمْ﴾ [النساء: ٢٤]. ووجه الدلالة من الآية الكريمة، أنهم قالوا: إن اللَّه (سبحانه وتعالى) لم يذكر في التحريم بالجمع إلا الجمع بين الأختين، ثم قال: ﴿وَأُحِلَّ لَكُمْ مَا وَرَاءَ ذَٰلِكُمْ﴾ فدخلت المرأة وعمتها أو خالتها فيما أحل اللَّه، وإذا حلت المرأة على عمتها أو خالتها، فيكون نكاحها عليها صحيحاً.

يقال لهم في هذا الدليل: إن قولكم بأن قوله تعالى: ﴿وَأُحِلَّ لَكُمْ مَا وَرَاءَ ذَٰلِكُمْ﴾ عام يشمل المرأة على عمتها أو خالتها غير صحيح؛ لأن العموم في الآية مخصص بالأحاديث الصحيحة المشهورة التي تلقتها الأمة بالقبول.

وأما الجمهور فقد استدلوا بالسُّنَّةِ والمعقول:

أما السنة: فأولاً ما روي عن مالك عن أبي الزناد عن الأعرج عن أبي هريرة أن رسول اللَّه ﷺ قال: «لاَ يُجْمَعُ بَيْنَ المَرْأَةِ وَعَمَّتِهَا وَلاَ بَيْنَ المَرْأَةِ وَخَالَتِهَا» ووجه الدلالة من هذا الحديث: أن الرسول ﷺ نهى عن الجمع بين المرأة وعمتها، وبين المرأة وخالتها بقوله: «لاَ يَجْمَعُ بَيْنَ المَرْأَةِ وَعَمَّتِهَا» الحديث، وهو خبر لفظاً نهي معنى، فيكون الجمع بينهما حراماً، وحيث حرم الجمع، فلو نكحهما معاً بَطَلَ نكاحهما، وإن نكحهما مرتباً بطل نكاح الثانية؛ لأن الجمع حصل بها.

ثانياً: ما روي أن النبي ﷺ قال: «لاَ تُنْكَحُ المَرْأَةُ عَلَى عَمَّتِهَا وَلاَ عَلَى خَالَتِهَا وَلاَ عَلَى بِنْتِ أَخِيهَا، وَلاَ عَلَى بِنْتِ أُخْتِهَا»، وفي بعض الروايات: «لاَ الصُّغْرَى عَلَى الكُبْرَى، وَلاَ الكُبْرَى عَلَى الصُّغْرَى»، فهذه الأحاديث بلغت حد الشهرة، وتلقتها الأمة بالقبول، وهي من الأخبار الموجبة للعلم والعمل؛ فوجب استعمال حكمها مع الآية؛ فيكون قوله تعالى: ﴿وَأُحِلَّ لَكُمْ مَا وَرَاءَ ذَٰلِكُمْ﴾ مستعملاً فيما عدا الأختين =

سَبْعٌ، ومن الصِّهْرَ سَبْعٌ، وتلا هذه الآية[١]، وقال عمرو بن سالم مِثْلَ ذلك، وجعل السابعةَ قولَهُ تعالى: ﴿وَالْمُحْصَنَاتُ﴾[٢] [النساء: ٢٤].

وقوله تعالى: ﴿وأمهات نسائكم﴾، أي: سواءٌ دَخَلَ بالبنْتِ، أو لم يَدْخُلْ، فبالعَقْدِ علَى البنْتِ حُرِّمَتِ الأُمُّ؛ هذا الذي عليه الجمهورُ[٣].

وقوله تعالى: ﴿وربائبكم اللاتي في حجوركم﴾ ذَكَرَ الأغلَبَ من هذه الأمور؛ إذ هذه

= وعدا من بين النبي ﷺ تحريم الجمع بينهن، ولما كانت الأحاديث لا يعلم تاريخ ورودها، وجب أن تحمل على المقارنة، فتكون مخصصة لعموم الآية، ويكون الجمع بين المرأة وعمتها أو خالتها حراماً.
وأما المعقول، فقد قالوا: إن الجمع بين المرأة وعمتها أو خالتها يفضي إلى القطيعة، والقرابة المحرمة للنكاح، إنما كانت محرمة لإفضائها إلى القطيعة، فيكون حراماً؛ لأن المفضي إلى الحرام حرام.
وحيث بَطَلَ دليل المخالفين، وثبتت أدلة الجمهور ترجح لنا مذهبهم، وهو حرمة نكاح المرأة على عمتها أو خالتها، وأنه إذا وقع فالنكاح فاسد واجب الفسخ.

(١) أخرجه الطبري (٣/ ٦٦٢) برقم (٨٩٤٥: ٨٩٥٠)، وذكره ابن عطية (٢/ ٣١)، وابن كثير (١/ ٤٦٩)، والسيوطي (٢/ ٢٤٠ـ ٢٤١).

(٢) أخرجه الطبري (٣/ ٦٦٢) برقم (٨٩٥١)، وذكره ابن عطية (٢/ ٣١).

(٣) ذهب الأئمة الأربعة إلى القول بعدم اشتراط الدخول بالبنت في تحريم الأم، وهو مذهب جمهور الصحابة، وأكثر أهل العلم عليه، حتى كان من قواعدهم المشهورة قولهم: «العَقْدُ عَلَى البناتِ يُحَرِّمُ الأُمَّهَاتِ» وعلى ذلك يحرم على الرجل أن يتزوج بأم من عقد عليها، ولم يدخل بها، وإذا حصل، وتزوج بها كان النكاح باطلاً يجب فسخه.
وذهب داود الظاهري وبشر المريس والزبير ومجاهد إلى القول بأنه لا يحرم على الرجل أن يتزوج بأم من عقد عليها ولم يدخل بها؛ لأن العقد على البنت عندهم لا يحرم الأم حتى يصحبه دخول. وعلى هذا لو عقد على أم من عقد عليها ولم يدخل بها يكون النكاح صحيحاً.
استدل داود الظاهري ومن معه بقوله تعالى: ﴿وَأُمَّهَاتُ نِسَائِكُمْ وَرَبَائِبُكُمُ اللَّاتِي فِي حُجُورِكُمْ مِنْ نِسَائِكُمُ اللَّاتِي دَخَلْتُمْ بِهِنَّ﴾ [النساء: ٢٣] ووجه الدلالة من هذه الآية: أنهم قالوا: إن الله (سبحانه) ذكر أمهات النساء، وعطف عليها الربائب، ثم أعقبهما بذكر الشرط، وهو الدخول فينصرف الشرط إليهما. ومما يؤيد أن الشرط راجع إليهما جميعاً أنه روي عن علي بن أبي طالب ذلك، وقالوا أيضاً: يصح أن يكون الموصول، وهو قوله تعالى: ﴿اللَّاتِي دَخَلْتُمْ بِهِنَّ﴾ صفة للجملتين، فيتقيدا بالدخول، ويصير معنى الآية هكذا: وَأُمَّهَاتُ نِسَائِكُمُ اللاَّتِي دَخَلْتُمْ بِهِنَّ وَرَبَائِبُكُم اللَّاتِي فِي حُجُورِكُمْ مِنْ نِسَائِكُمُ اللَّاتِي دَخَلْتُمْ بِهِنَّ، يقال للظاهرية ومن معهم في الآية: إن محل رجوع الشرط المذكور في آخر كلمات الآية معطوف بعضها على بعض للجميع إذا كان مصرحاً به، وأما الصفة المذكورة في آخر الكلام فتصرف إلى ما يليها فقط؛ فإنك إذا قلت مثلاً: جاءني محمد وخالد العالم، فإن صفة العلم تقتصر على خالد فقط، وقوله تعالى: ﴿اللَّاتِي دَخَلْتُمْ بِهِنَّ﴾ وصف بالدخول، فيقتصر على ما يليه فقط، وأما رواية أن علي بن أبي طالب قال ذلك فإنه رواها عنه خلاس بن عمر الهجري، وقد ضعفها العلماء. قال القرطبي: وحديث خلاس عن=

حالةُ الرَّبِيبَةِ في الأَكْثَر، وهي محرَّمة، وإن لم تكُنْ في الحِجْرِ، ويقالُ: حِجْرٌ (بكسر الحاء، وفَتْحِها)، وهو مقدَّم ثَوْبِ الإِنسان وما بَيْنَ يديه منه، ثم ٱستعملَتِ اللفظةُ في الحِفْظِ والسَّتْر.

وقوله: ﴿اللاتي دخلْتُمْ بهنَّ﴾، قال ابن عبَّاس وغيره: الدخُولُ هنا الجماعُ[1]،

= علي لا تقوم به حجة، ولا تصح روايته عند أهل العلم بالحديث، والصحيح عنه مثل قول الجماعة والقول بأن الموصول يصح أن يكون صفة للجملتين باطل؛ لأنه لو كان وصفاً لهما للزم أن يكون وصفاً لمعمولي عاملين مختلفين؛ لأن العامل في «أمهات نسائكم» الإضافة، وفي «نسائكم» حرف الجر، وهو «من»، فلو كان الدخول صفة لهما لأدى إلى اختلاف العامل في الصفة، واختلاف العامل على معمول واحد باطل، كالعطف على معمولي عاملين مختلفين، فتعين أنه ليس صفة عائدة إليهما، بل يجب أن يكون صفةٍ لواحد منهما، وما يليه أولاً، على أن الاحتياط في الفروج يقضي أن يجعل شرطاً في الربيبة فقط.

وأما الجمهور فقد استدلوا بالكتابة، والسنة والمعقول:

أما الكتاب، فقول اللَّه تعالى: ﴿وَأُمَّهَاتُ نِسَائِكُمْ﴾ ووجه الدلالة من الآية: أنهم قالوا: إن اللَّه (سبحانه وَتَعالى) ذكر تحريم أمهات النِّسَاءِ مطلقاً من غير قيد بالدخول، فتحرم أمهات النِّساء ولو لم يدخل بهن، ومما يؤيد إطلاق الآية الكريمة ما روي عن عبد اللَّه بن عباس (رضي اللَّه عنهما) أنه قال في هذه الآية: «المَرْأَةُ مُبْهِمة، فَأَبْهِمُوا مَا أَبْهَمَ اللَّه» أي أطلقوا ما أطلقه اللَّه، وعمموا حكمها في كل حال، ولا تفصلوا بين المدخول بها وبين غيرها. وأيضاً فإن المعقود عليها يصدق عليها أنها من نسائه، فتدخل في قوله تعالى: ﴿وأمَهاتُ نِسَائِكُمْ﴾.

وأما السنة، فأولاً: ما روي عن عبد اللَّه بن عمر (رضي اللَّه عنهما) عن رسول اللَّه ﷺ أنه قال: «إذا نكح الرجل امرأة ثم طلقها قبل أن يدخل بها، فله أن يتزوج ابنتها، وليس له أن يتزوج الأم».

وثانياً: ما روي عن عمرو بن شعيب عن أبيه عن جده عن النبي ﷺ قال: «إذا نكح الرَّجُلُ المَرْأَةَ، فَلاَ يَحِلُّ لَهُ أَنْ يَتَزَوَّجَ أُمَّهَا، دَخَلَ بِالبِنْتِ أَوْ لَمْ يَدْخُلْ، وَإِنْ تَزَوَّجَ الأُمَّ فَلَمْ يَدْخُلْ بِهَا ثُمَّ طَلَّقَها، فَإِنْ شَاءَ تَزَوَّجَ البِنْتَ» أخرجاه في الصحيحين.

فهذه الأحاديث صريحة في عدم حل أم الزوجة مطلقاً، دخل بها، أو لم يدخل.

وأما المعقول، فإنهم قالوا: إن هذا النكاح يفضي إلى قطيعة الرحم؛ لأنه إذا طلق البنت، وتزوج أمها حملها ذلك على الضغينة التي هي سبب لقطيعة الرحم، وكل ما يفضي إلى قطيعة الرحم تحرمه الشريعة الإسلامية، لذلك نجدها تحرم الجمع بين المرأة وأختها، وبين المرأة وبنتها خوفاً من قطيعة الرحم، وهذا المعنى يستوي فيه ما إذا دخل بالبنت، وما إذا لم يدخل بها؛ بخلاف الأم حيث قلنا: لا تحرم بنتها بمجرد العقد عليها؛ لأن إباحة نكاح البنت بعد العقد على أمها لا يفضي إلى القطيعة المحرمة، وذلك لما هو معروف عن الأم من الشفقة على بنتها، فهي تؤثرها على نفسها؛ بخلاف البنت، فإنها لا تؤثر أمها على نفسها.

يتبين لنا من بيان الأدلة ومن مناقشة أدلة المخالفين للجمهور رجحان مذهب الجمهور، لقوة أدلتهم، وسلامتها من الطعن، وعدم قوة معارضة غيرها لها.

(١) أخرجه الطبري (٣/ ٦٦٤) برقم (٨٩٥٩) بنحوه، وذكره ابن عطية (٢/ ٣٢)، وابن كثير (١/ ٤٧١) بنحوه، والسيوطي (٢/ ٢٤٣)، وعزاه لابن جرير، وابن المنذر، وابن أبي حاتم، والبيهقي في «سننه» عن ابن عباس.

وجمهورُ العلماءِ يقُولُون: إنَّ جميعَ أنواعِ التلذُّذ بالأُمِّ يُحَرِّمُ الأَبنةَ؛ كما يحرِّمها الجماعُ، والحلائلُ: جمعُ حَلِيلةٍ؛ لأنها تَحُلُّ مع الزَّوْج حيث حَلَّ، فهي فَعِيلَةٌ بمعنى فَاعِلَةٍ، وذهب الزَّجَّاج[1] وقومٌ؛ إلى أنَّها مِنْ لفظة «الحَلاَلِ»، فهي حليلةٌ بمعنى مُحَلَّلَةٍ.

وقوله تعالى: ﴿الذين/ من أصلابكم﴾ يخرُج مَنْ كانَتِ العربُ تتبنَّاه مِمَّنْ ليس ١١٧أ للصُّلْب، وحُرِّمَتْ حليلةُ الأَبنِ مِنَ الرَّضَاعِ، وإنْ لم يكُنْ للصُّلْب بالإجماع المستَنِدِ إِلَىٰ قوله ﷺ: «يَحْرُمُ مِنَ الرَّضَاعِ مَا يَحْرُمُ مِنَ النَّسَبِ»[2].

وقوله تعالى: ﴿وأنْ تجمعوا بين الأختين﴾: لفظٌ يعمُّ الجمْعَ بنكاحٍ وبملك يمين، وأجمعتِ الأمَّة علَىٰ مَنْع جَمْعِهِمَا بنكاحٍ، ولا خلافَ في جواز جَمْعِهِمَا بالمِلكِ[3]،

---

(١) ينظر: «**معاني القرآن**» للزجاج (٢/ ٣٥).

(٢) أخرجه مالك (٢/ ٦٠١) كتاب «الرضاع»، باب رضاعة الصغير، حديث (١)، والبخاري (٥/ ٣٠٠) كتاب «الشهادات»، باب الشهادة على الأنساب والرضاع المستفيض، حديث (٢٦٤٤)، ومسلم (٢/ ١٠٦٨) كتاب «الرضاع»، باب يحرم من الرضاعة ما يحرم من الولادة، حديث (٢/ ١٤٤٤)، والنسائي (٦/ ١٠٢ ـ ١٠٣) كتاب «النكاح»، باب لبن الفحل، والدارمي (٢/ ١٥٥ ـ ١٥٦) كتاب «النكاح»، باب ما يحرم من الرضاع. وعبد الرزاق (٧/ ٤٧٦) رقم (١٣٩٥٢)، وأحمد (٦/ ١٧٨)، وابن الجارود (٦٨٧)، وأبو يعلى (٧/ ٣٣٨) رقم (٤٣٧٤)، والبيهقي (٧/ ١٥٩) كتاب «النكاح»، باب ما يرحم من نكاح القرابة والرضاع. . . . كلهم من طريق عبد الله بن أبي بكر عن عمرة بنت عبد الرحمن عن عائشة قالت: قال رسول الله ﷺ: «يحرم من الرضاع ما يحرم من الولادة» وله لفظ آخر مطولاً.

* وللحديث طريق آخر عن عائشة:

أخرجه مالك (٢/ ٦٠٧) كتاب «الرضاع»، باب جامع ما جاء في الرضاعة، حديث (١٥)، والشافعي (٢/ ١٩ـ ٢٠) كتاب «النكاح»، باب ما جاء في الرضاع، حديث (٥٩)، وعبد الرزاق (٧/ ٤٧٧) رقم (١٣٩٥٤)، وأحمد (٦/ ٤٤، ٥١)، وأبو داود (٢/ ٥٤٥ـ ٥٤٦) كتاب «النكاح»، باب يحرم من الرضاعة ما يحرم من النسب، حديث (٢٠٥٥)، والترمذي (٣/ ٤٥٣) كتاب «الرضاع»، باب ما جاء يحرم من الرضاع ما يحرم من النسب، حديث (١١٤٧)، وابن ماجة (١/ ٦٢٣) كتاب «النكاح»، باب يحرم من الرضاع ما يحرم من النسب، حديث (١٩٣٧). والنسائي (٦/ ٩٩)، والدارمي (٢/ ١٥٦) كتاب «النكاح»، باب ما يحرم من الرضاع. وسعيد بن منصور (١/ ٢٧٣) رقم (٩٥٣)، وابن حبان (٤٢٠٩ـ الإحسان)، ومحمد بن نصر المروزي في «**السنة**» (ص ٨٦) رقم (٣٠٤)، والبيهقي (٧/ ١٥٩) كتاب «النكاح»، باب ما يحرم من نكاح القرابة والرضاع. والخطيب في «**تاريخ بغداد**» (٦/ ٣٣٣) من طرق عن عروة عن عائشة مرفوعاً بلفظ: «يحرم من الرضاعة ما يحرم من الولادة».

وقال الترمذي: حسن صحيح.

(٣) أجمع المسلمون على أنه يحرم على الرجل أن يجمع بين الأختين بعقد نكاح، فمن كان عنده امرأة ثم عقد على أختها، فالعقد فاسد باتفاق المسلمين، وذلك؛ لقوله سبحانه وتعالى: ﴿وَأَنْ تَجْمَعُوا بَيْنَ الأُخْتَيْنِ﴾ وهذا نص واضح لإفادة التحريم؛ حيث إنه معطوف على ﴿أُمَّهَاتُكُمْ﴾ والعطف يقتضي=

ومذْهَبُ مالكٍ؛ أنَّ له أنْ يَطَأَ أَيَّتَهُمَا شَاءَ، والكَفُّ عن الأخرَىٰ موكولٌ إِلى أمانَتِهِ، فإن أراد وطْءَ الأخرَىٰ، فيلزمه أنْ يحرِّم فَرْجَ الأولَىٰ بعتْقٍ، أو كتابةٍ، أو غَيْرِ ذلك؛ وثبت عن النبيِّ ﷺ: «أنه نَهَىٰ أنْ يُجْمَعَ بَيْنَ المَرْأَةِ وَعَمَّتِهَا، وَبَيْنَ المَرْأَةِ وَخَالَتِهَا»(١)، وأجمعت الأُمَّة على ذلك.

= الشركة؛ ولأن الجمع بينهما يفضي إلى قطيعة الرحم، وهي حرام، والمفضي إلى الحرام حرام، كما اتفقوا على أنه لو عقد عليهما معاً في عقد واحد كان النكاح فاسداً، وكذلك إذا عقد عليهما، ولم تعلم السابقة منهما بطل نكاحهما؛ إذ ليس تخصيص إحداهما بالبطلان في هذه الحالة بأولى من الأخرى.

(١) هذا الحديث تواتر عن رسول اللَّه ﷺ؛ ورواه عنه جماعة من أصحابه رضوان اللَّه عليهم، وهم: أبو هريرة، وجابر بن عبد اللَّه، وعلي بن أبي طالب، وعبد اللَّه بن مسعود، وعبد اللَّه بن عمرو بن العاص، وعبد اللَّه بن عمر بن الخطاب، وابن عباس، وأبو سعيد الخدري، وأبو موسى الأشعري، وأنس بن مالك، وأبو الدرداء، وسمرة بن جندب، وعتاب بن أسيد، وعائشة، وسعدُ بن أبي وقاص. وإليك تخريج أحاديثهم:

* حديث أبي هريرة:

وله طرق كثيرة عنه، وقد رواه عنه جماعة من أصحابه، وهم: عامر الشعبي، والأعرج، وأبو سلمة بن عبد الرحمن، وقبيصة بن ذؤيب، وابن سيرين، وعراك بن مالك، وعروة بن الزبير، وعبيد اللَّه بن عبد اللَّه، وعبد الملك بن يسار، وإبراهيم، وسعيد بن المسيب، وأبو العالية.

* طريق الشعبي:

علقه البخاري (٩/ ١٦٠) كتاب «النكاح»، باب لا تنكح المرأة على عمتها، حديث (٥١٠٨)، ووصله أبو داود (٢/ ٥٥٣) كتاب «النكاح»، باب ما يكره أن يجمع بينهن من النساء، حديث (٢٠٦٥)، والترمذي (٣/ ٤٣٣) كتاب «النكاح»، باب ما جاء لا تنكح المرأة على عمتها ولا خالتها، حديث (١١٢٦)، والنسائي (٦/ ٩٨) كتاب «النكاح»، باب تحريم الجمع بين المرأة وخالتها. والدارمي (٢/ ١٣٦) كتاب «النكاح»، باب الحال التي يجوز للرجل أن يخطب فيها. وأحمد (٢/ ٤٢٦)، وعبد الرزاق (٦/ ٢٦٢) رقم (١٠٧٥٨)، وابن أبي شيبة (٤/ ٢٤٦)، وسعيد بن منصور (١/ ٢٠٨) رقم (٦٥٢)، وابن الجارود رقم (٦٨٥)، ومحمد بن نصر المروزي في **«السنة»** (ص ٧٨ـ ٧٩) رقم (٢٧٣)، وأبو يعلى (١١/ ٥١٦ـ ٥١٧) رقم (٦٦٤١)، والسهمي في **«تاريخ جرجان»** (ص ٣٩٢)، والبيهقي (٧/ ١٦٦) كتاب «النكاح»، باب ما جاء في الجمع بين المرأة وعمتها وبينها وبين خالتها. كلهم من طريق داود بن أبي هند عن الشعبي عن أبي هريرة؛ أن رسول اللَّه ﷺ نهى أن تنكح المرأة على عمتها أو على خالتها.

وقال الترمذي: حديث حسن صحيح.

وأخرجه الطبراني في **«الصغير»** (١/ ٢٢٥ ـ ٢٢٦) من طريق ابن بزيع عن سليم مولى الشعبي عن الشعبي عن أبي هريرة مرفوعاً به.

* طريق الأعرج:

أخرجه مالك (٢/ ٥٣٢) كتاب «النكاح»، باب ما لا يجمع بينه من النساء، حديث (٢٠)، والبخاري (٩/ ١٦٠) كتاب «النكاح»، باب لا تنكح المرأة على عمتها، حديث (٥١٠٩)، ومسلم (٢/ ١٠٢٨) كتاب =

وقوله تعالى: ﴿إلا ما قد سَلَفَ﴾: ٱستثناءٌ منقطعٌ، معناه: لكنْ ما قد سَلَفَ من ذلك، ووقع وأزالَهُ الإِسلام، فإِن اللَّه تعالَىٰ يغفره، والإِسلام يَجُبُّهُ.

= «النكاح»، باب تحريم الجمع بين المرأة وعمتها أو خالتها، حديث (٣٣/١٤٠٨)، والشافعي في «**مسنده**» (٢/١٨) كتاب «النكاح»، باب الترغيب في التزوج (٥٠)، والنسائي (٦/٩٦) كتاب «النكاح»، باب الجمع بين المرأة وعمتها، والدارمي (٢/١٣٦) كتاب «النكاح»، باب الحال التي يجوز للرجل أن يخطب فيها. وأحمد (٢/٤٦٥)، وسعيد بن منصور (١/٢٠٩) رقم (٦٥٤)، ومحمد بن نصر في «**السنة**» (ص ٧٨) رقم (٢٧٠، ٢٧١)، والبيهقي (٧/١٦٥) كتاب «**النكاح**»، باب ما جاء في الجمع بين المرأة وعمتها وبينها وبين خالتها.

* طريق أبي سلمة:

أخرجه مسلم (٢/١٠٢٩) كتاب «النكاح»، باب تحريم الجمع بين المرأة وعمتها أو خالتها في النكاح، حديث (٣٧/١٤٠٨)، والنسائي (٦/٩٧) كتاب «النكاح»، باب الجمع بين المرأة وعمتها، وسعيد بن منصور (١/٢٠٨) رقم (٦٥٠)، وأحمد (٢/٢٢٩، ٤٢٣)، وعبد الرزاق (٦/٢٦١) رقم (١٠٧٥٥)، ومحمد بن نصر المروزي في «**السنة**» (ص ٧٨) رقم (٢٦٩).

* طريق قبيصة بن ذؤيب:

أخرجه البخاري (٩/١٦٠) كتاب «النكاح»، باب لا تنكح المرأة على عمتها (٥١١٠)، ومسلم (٢/١٠٢٨) كتاب «النكاح»، باب تحريم الجمع بين المرأة وعمتها أو خالتها في النكاح، حديث (٣٥/١٤٠٨)، وأبو داود (٢/٥٥٤) كتاب «النكاح»، باب ما يكره أن يجمع بينهن من النساء، حديث (٢٠٦٦)، والنسائي (٦/٩٦ ـ ٩٧) كتاب «النكاح»، باب الجمع بين المرأة وعمتها.

وأحمد (٢/٤٠١، ٤٥٢، ٥١٨)، ومحمد بن نصر المروزي في «**السنة**» (ص ٧٨) برقم (٢٧٢)، والبيهقي (٧/١٦٥) كتاب «النكاح»، باب ما جاء في الجمع بين المرأة وعمتها وبينها وبين خالتها.

* طريق ابن سيرين:

أخرجه مسلم (٢/١٠٢٩) كتاب «النكاح»، باب تحريم الجمع بين المرأة وعمتها أو خالتها، حديث (٣٨/١٤٠٨)، والترمذي (٣/٤٣٣) كتاب «النكاح»، باب ما جاء لا تنكح المرأة على عمتها ولا على خالتها (١١٢٥)، والنسائي (٦/٩٨) كتاب «النكاح»، باب تحريم الجمع بين المرأة وعمتها. وابن ماجة (١/٦٢١) كتاب «النكاح»، باب لا تنكح المرأة على عمتها، حديث (١٩٢٩)، وأحمد (١/٤٧٤)، وعبد الرزاق (٦/٢٦١) رقم (١٠٧٥٣)، والطبراني في «**المعجم الصغير**» (١/٨٨)، وابن عدي في «**الكامل**» (١/٤١٦)، وأبو نعيم في «**الحلية**» (٦/٣٠٧)، والبيهقي (٧/١٦٥) كتاب «النكاح»، باب الجمع بين المرأة وعمتها.

وقال الترمذي: حديث حسن صحيح.

* طريق عراك بن مالك:

أخرجه مسلم (٢/١٠٢٨) كتاب «النكاح»، باب تحريم الجمع بين المرأة وعمتها، حديث (٣٤/١٤٠٨)، والنسائي (٦/٩٧) كتاب «النكاح»، باب الجمع بين المرأة وعمتها. والبيهقي (٧/١٦٥) كتاب «النكاح»، باب الجمع بين المرأة وعمتها.

وأخرجه النسائي (٦/٩٧) كتاب «النكاح»، باب الجمع بين المرأة وعمتها من طريق عراك بن مالك والأعرج معاً عن أبي هريرة مرفوعاً به. =

﴿ وَٱلْمُحْصَنَٰتُ مِنَ ٱلنِّسَآءِ إِلَّا مَا مَلَكَتْ أَيْمَٰنُكُمْ ۖ كِتَٰبَ ٱللَّهِ عَلَيْكُمْ ۚ وَأُحِلَّ لَكُم مَّا وَرَآءَ ذَٰلِكُمْ أَن تَبْتَغُوا۟ بِأَمْوَٰلِكُم مُّحْصِنِينَ غَيْرَ مُسَٰفِحِينَ ۚ فَمَا ٱسْتَمْتَعْتُم بِهِۦ مِنْهُنَّ فَـَٔاتُوهُنَّ أُجُورَهُنَّ فَرِيضَةً ۚ وَلَا جُنَاحَ عَلَيْكُمْ فِيمَا تَرَٰضَيْتُم بِهِۦ مِنۢ بَعْدِ ٱلْفَرِيضَةِ ۚ إِنَّ ٱللَّهَ كَانَ عَلِيمًا حَكِيمًا ﴿٢٤﴾ وَمَن لَّمْ يَسْتَطِعْ مِنكُمْ طَوْلًا أَن يَنكِحَ ٱلْمُحْصَنَٰتِ ٱلْمُؤْمِنَٰتِ فَمِن مَّا مَلَكَتْ أَيْمَٰنُكُم مِّن فَتَيَٰتِكُمُ ٱلْمُؤْمِنَٰتِ ۚ وَٱللَّهُ أَعْلَمُ بِإِيمَٰنِكُم ۚ بَعْضُكُم مِّنۢ بَعْضٍ ۚ فَٱنكِحُوهُنَّ بِإِذْنِ أَهْلِهِنَّ وَءَاتُوهُنَّ أُجُورَهُنَّ بِٱلْمَعْرُوفِ مُحْصَنَٰتٍ غَيْرَ مُسَٰفِحَٰتٍ وَلَا مُتَّخِذَٰتِ أَخْدَانٍ ۚ فَإِذَآ أُحْصِنَّ فَإِنْ أَتَيْنَ بِفَٰحِشَةٍ فَعَلَيْهِنَّ نِصْفُ مَا عَلَى ٱلْمُحْصَنَٰتِ مِنَ ٱلْعَذَابِ ۚ ذَٰلِكَ لِمَنْ خَشِىَ ٱلْعَنَتَ مِنكُمْ ۚ وَأَن تَصْبِرُوا۟ خَيْرٌ لَّكُمْ ۗ وَٱللَّهُ غَفُورٌ رَّحِيمٌ ﴿٢٥﴾ ﴾

= * طريق عروة بن الزبير وعبيد الله بن عبد الله:

أخرجه ابن نصر في «السنة» (ص ٧٨) رقم (٢٧٢) من طريق عقيل عن الزهري عنهما عن أبي هريرة عن النبي ﷺ: أنه نهى أن تنكح المرأة على عمتها أو على خالتها.

طريق عبد الملك بن يسار: أخرجه النسائي (٦/ ١٧) كتاب «النكاح»، باب الجمع بين المرأة وعمتها، ومحمد بن نصر المروزي في «السنة» (ص ٧٩) رقم (٢٧٨) من طريق بكير بن عبد الله الأشج عن سليمان بن يسار عن عبد الملك بن يسار عن أبي هريرة عن رسول الله ﷺ قال: «لا تنكح المرأة على عمتها ولا على خالتها».

* طريق إبراهيم:

أخرجه سعيد بن منصور (١/ ٢٠٨) رقم (٦٥٣) ثنا هشيم أنا المغيرة عن إبراهيم عن أبي هريرة قال: قال رسول الله ﷺ: «لا تنكح المرأة على عمتها ولا على خالتها، ولا تسأل المرأة طلاق أختها لتكتفي ما صحفتها ولتتزوج؛ فإنما لها ما كتب لها».

* طريق سعيد بن المسيب وأبي العالية:

ذكره ابن أبي حاتم في «العلل» (١/ ٤١٩ـ ٤٢٠) رقم (١٢٦٣) قال: سمعت أبي يقول: حدثنا هارون بن محمد بن بكار عن أبيه عن سعيد بن بشير عن قتادة عن سعيد بن المسيب وأبي العالية عن أبي هريرة؛ أن رسول الله ﷺ نهى أن يتزوج الرجل [المرأة] على عمتها أو على خالتها. قال أبي: يروي هذا الحديث ابن أبي عروبة عن قتادة عن أبي العالية وسعيد بن المسيب، عن النبي ﷺ مرسلاً. قالا: بلغنا أن النبي ﷺ قال: «لا ينكح» وهو أشبه، وابن أبي عروبة أحفظ .اهـ.

وطريق ابن أبي عروبة أخرجه العقيلي في «الضعفاء» (٤/ ٣٧) وقال: المراسيل في هذا الحديث أولى.

وقد اختلف على قتادة في هذا الحديث: فأخرجه العقيلي (٤/ ٣٧) من طريق أبي عاصم ثنا همام عن قتادة عن سعيد بن المسيب عن أبي هريرة قال: قال رسول الله ﷺ: «لا تنكح المرأة على عمتها وعلى خالتها».

قال العقيلي: وقد قيل: عن أبي عاصم عن همام عن قتادة عن سعيد عن النبي ﷺ مرسل اهـ.

وقد خالفه محمد بن بلال: أخرجه العقيلي (٤/ ٣٧)، والبزار (٢/ ١٦٥ـ كشف) من طريقه: ثنا هشام عن قتادة عن الحسن عن سمرة قال: نهى رسول الله ﷺ أن تنكح المرأة على عمتها وعلى خالتها.

قال البزار: لا نعلمه عن سمرة إلا من هذا الوجه، ولا نعلم رواه عن همام إلا محمد بن بلال ويعلى بن =

وقوله تعالى: ﴿والمحصنات﴾ عطْفاً على المُحَرَّمَاتِ، قيل: والتحصُّن التمنُّع، ومنه

= عباد، ومحمد أثبت من يعلى.
وذكره الهيثمي في «**مجمع الزوائد**» (٤/ ٢٦٦) وقال: رواه البزار، والطبراني في «**الكبير**» و «**الأوسط**»، ورجال البزار ثقات.
* حديث جابر:
أخرجه البخاري (٩/ ١٦٠) كتاب «النكاح»، باب لا تنكح المرأة على عمتها، حديث (٥١٠٨)، والنسائي (٦/ ٩٨) كتاب «النكاح»، باب تحريم الجمع بين المرأة وخالتها، وأحمد (٣/ ٣٣٨)، والطيالسي (١/ ٣٠٨ـ **منحة**) رقم (١٥٦٧)، وعبد الرزاق (٦/ ٢٦٢) رقم (١٠٧٥٩)، ومحمد بن نصر المروزي في «**السنة**» (ص ٧٩) رقم (٢٧٣)، وأبو يعلى في «**مسنده**» (٣/ ٤٠٨) رقم (١٨٩٠)، وابن عدي في «**الكامل**» (٢/ ٦٦٠)، والبيهقي (٧/ ١٦٦) كتاب «النكاح»، باب الجمع بين المرأة وعمتها. من طريق عاصم بن سليمان عن الشعبي عن جابر قال: نهى رسول الله ﷺ أن تنكح المرأة على عمتها أو على خالتها.
وقد خالفه داود بن أبي هند، فرواه عن الشعبي عن أبي هريرة ـ وقد مر تخريجه ـ.
قال البيهقي: الحفاظ يرون رواية عاصم خطأ. وقد رده الحافظ ابن حجر في «**الفتح**» (٩/ ٦٠)، فقال: وهذا الاختلاف لم يقدح عند البخاري؛ لأن الشعبي أشهر بجابر منه بأبي هريرة. وللحديث طرق أخرى عن جابر بشرط الصحيح أخرجها النسائي من طريق ابن جريج عن أبي الزبير عن جابر، والحديث محفوظ أيضاً من أوجه عن أبي هريرة، فلكل من الطريقين ما يعضده .اهـ.
وقد تابع أبو الزبير الشعبي على هذا الحديث: أخرجه النسائي (٦/ ٩٨) كتاب «النكاح»، باب تحريم الجمع بين المرأة وخالتها، وابن جميع في «**معجم الشيوخ**» (ص ١١٨ ـ ١١٩) رقم (٦٩) و (ص ٢٥٢ ـ ٢٥٣) رقم (٢١٢) من طريقين عن أبي الزبير عن جابر به.
* حديث علي بن أبي طالب:
أخرجه أحمد (١/ ٧٧ ـ ٧٨)، وأبو يعلى (١/ ٢٩٧) رقم (٣٦٠)، ومحمد بن نصر المروزي في «**السنة**» (ص ٨٠) رقم (٢٨٣)، والبزار (٢/ ١٦٤ـ كشف) رقم (١٤٣٤) من طريق ابن لهيعة: ثنا عبد الله بن هبيرة عن عبد الله بن زرير عن علي بن أبي طالب، أن النبي ﷺ نهى أن تنكح المرأة على عمتها أو على خالتها.
قال البزار: لا نعلمه عن علي إلا بهذا الإسناد.
والحديث ذكره الهيثمي في «**مجمع الزوائد**» (٤/ ٢٦٦)، وقال: رواه أحمد، وأبو يعلى، والبزار، وفيه ابن لهيعة، وحديثه حسن، وبقية رجاله ثقات.
* حديث عبد الله بن مسعود:
أخرجه الطبراني في «**المعجم الكبير**» (١٠/ رقم ٩٨٠١)، والبزار (٢/ ١٦٥ـ كشف) رقم (١٤٣٥) من طريق المنهال بن خليفة عن خالد بن سلمة عن عمرو بن الحارث عن زينب امرأة عبد الله عن ابن مسعود مرفوعاً بلفظ: «لا تنكح المرأة على عمتها ولا على خالتها، ولا تسأل المرأة طلاق أختها لتكفىء ما في صحفتها».
قال البزار: لا نعلمه عن عبد الله عن النبي ﷺ إلا بهذا الإسناد. =

الحِصْن، وحصنت المرأة: ٱمتنعَتْ بوجه مِنْ وُجُوه الاِمتناعِ، وأَحْصَنَتْ نَفْسَهَا، وأَحْصَنَهَا غيْرُها، والإِحْصَانُ تستعمله العَرَبُ في أربعةِ أشياءَ، وعلَىٰ ذلك تصرَّفَتِ اللفظة في كتاب

= وقال الهيثمي في «**المجمع**» (٤/٢٦٦): رواه الطبراني في «**الكبير**»، وإسناده منقطع بين المنهال بن خليفة وعمرو بن الحارث بن أبي ضرار، ورجالهما ثقات اهـ. وهذا الكلام فيه نظر؛ فإن المنهال لم يروه هنا عن عمرو بن الحارث، إنما رواه عن خالد بن سلمة عن عمرو بن الحارث.

* حديث عبد اللّه بن عمرو:

أخرجه أحمد (٢/ ١٧٩، ١٨٢، ١٨٩، ٢٠٧) عن محمد بن جعفر عن حسين المعلم عن عمرو بن شعيب عن أبيه عن جده قال: قال رسول اللّه ﷺ: «لا تنكح المرأة على عمتها ولا على خالتها». قال الهيثمي في «**المجمع**» (٤/٢٦٦): ورجاله ثقات.

وأخرجه محمد بن نصر المروزي في «**السنة**» (ص ٨٠) رقم (٢٨٠) من طريق الحسين بن ذكوان، وابن عدي في «**الكامل**» (٥/٣٢٨) من طريق الحكم، كلاهما عن عمرو بن شعيب عن أبيه عن جده.

وللحديث طريق آخر عن عبد اللّه بن عمرو؛ أن رسول اللّه ﷺ استند إلى بيت، فوعظ الناس وذكرهم. قال: «لا يصلي أحد بعد العصر حتى الليل، ولا بعد الصبح حتى تطلع الشمس، ولا تسافر المرأة إلا مع ذي رحم مسيرة ثلاث، ولا يعقد من امرأة على عمتها ولا على خالتها».

قال الهيثمي في «**المجمع**» (٤/٢٦٦): رواه أحمد، والطبراني في «**الأوسط**»..... ورجال الجميع ثقات، إلا أن إسناد الطبراني الأول فيه محمد بن أبي ليلى، وهو ضعيف.

* حديث عبد اللّه بن عمر:

أخرجه البزار (٢/ ١٦٥ـ **كشف**) رقم (١٤٣٦)، ومحمد بن نصر المروزي في «**السنة**» (ص ٨٠) رقم(٢٨٤) من طريق كثير بن هشام عن جعفر بن برقان عن الزهري عن سالم عن أبيه؛ أن النبي ﷺ نهى أن يجمع بين المرأة وعمتها وخالتها.

قال البزار: لا نعلم رواه عن الزهري هكذا إلا جعفر، ولا عنه إلا كثير.

وقال الهيثمي في «**المجمع**» (٤/٢٦٦): وراه الطبراني في «**الأوسط**»، والبزار.....، ورجالهما رجال الصحيح.

وقد أعل هذا الحديث أبو حاتم؛ فقال ابنه في «**العلل**» (١/ ٤٠٢ـ ٤٠٣) رقم (١٢٠٥): سألت أبي عن حديث رواه كثير بن هشام عن جعفر بن برقان عن الزهري عن سالم عن أبيه عن النبي ﷺ أنه نهى أن يجلس الرجل على مائدة يشرب عليها الخمر، وأن تنكح المرأة على عمتها. قال أبي: هذان الحديثان خطأ؛ يرويه عن جعفر عن رجل عن الزهري هكذا، وليس هذا من صحيح حديث الزهري، أما حديث «نهى أن تنكح المرأة على عمتها وعلى خالتها» فإن عقيلاً رواه عن الزهري عن عبيد اللّه بن عبد اللّه وقبيصة بن ذؤيب عن أبي هريرة عن النبي ﷺ، وهو أشبه. وأما قصة المائدة، فهو مفتعل، ليس من حديث الثقات.

* وللحديث طريق آخر عن ابن عمر:

أخرجه أبو يعلى في «**معجم شيوخه**» (ص ٢٨١) رقم (٢٤٨) من طريق موسى بن عبيدة عن عبد اللّه بن دينار عن ابن عمر قال: نهى رسول اللّه ﷺ أن تنكح المرأة على عمتها أو على خالتها.

وموسى بن عبيدة الربذي: قال البخاري: منكر الحديث. (الضعفاء ـ ٣٤٥).

وقال النسائي: ضعيف. (الضعفاء والمتروكين ـ ٥٨١)، وكذلك ضعفه الدارقطني، فذكره في «**الضعفاء**» =

اللَّهِ عزَّ وجلَّ: فتستعملُهُ في الزَّوَاجِ؛ لأنَّ مِلْكَ الزَّوْجِ منعة وحفظ، وتستعمله في الحرِّيَّة؛

= (٥١٧)، وقال: لا يتابع على حديثه.
وقال الترمذي في «**السنن**» (٣٠٣٩): موسى بن عبيدة يضعف في الحديث؛ ضعفه يحيى بن سعيد وأحمد بن حنبل.
وقال البزار (١٨٢٣ـ كشف): لم يكن حافظاً للحديث؛ لتشاغله بالعبادة فيما نرى اهـ.
فالحديث بهذا الإسناد ضعيف.
* حديث ابن عباس:
أخرجه أحمد (١/ ٣٧٢)، وأبو داود (٢/ ٥٤٤) كتاب «النكاح»، باب ما يكره أن يجمع من النساء، حديث (٢٠٦٧)، والترمذي (٣/ ٤٣٢) كتاب «النكاح»، باب لا تنكح المرأة على عمتها. ومحمد بن نصر المروزي (ص ٨٠) رقم (٢٨٤)، وابن حبان (١٢٧٥ـ موارد) من طريق عكرمة عن ابن عباس عن النبي ﷺ أنه كره أن يجمع بين العمة والخالة وبين الخالتين والعمتين.
واللفظ لأبي داود، وزاد ابن حبان قال: «إنكم إذا فعلتم ذلك قطعتم أرحامكم».
وقال الترمذي: حسن صحيح. وصححه ابن حبان.
* حديث أبي سعيد الخدري:
أخرجه أحمد (٣/ ٦٧)، وابن ماجة (١/ ٦٢١) كتاب «النكاح»، باب لا تنكح المرأة على عمتها ولا على خالتها، حديث (١٩٣٠)، ومحمد بن نصر المروزي في «**السنة**» (ص ٧٩) رقم (٢٧٧) من طريق محمد بن إسحاق حدثني يعقوب بن عبد الله بن عتبة عن سليمان بن يسار عن أبي سعيد قال: سمعت رسول الله ﷺ ينهى عن نكاحين: أن يجمع الرجل بين المرأة وعمتها، وبين المرأة وخالتها.
قال الحافظ البوصيري في «**الزوائد**» (٢/ ١٠٠): هذا إسناد ضعيف؛ لتدليس ابن إسحاق، وقد عنعنه .اهـ.
قلت: وكلام البوصيري فيه نظر؛ لأن ابن إسحاق صرح بالتحديث عند المروزي في «**السنة**»، فالسند حسن.
* وللحديث طريق آخر:
فأخرجه أبو محمد البخاري في «**مسند أبي حنيفة**» كما في «**جامع المسانيد**» للخوارزمي (٢/ ١٠٣) بسنده عن أبي حنيفة عن عطية العوفي عن أبي سعيد الخدري عن النبي ﷺ أنه قال: «لا تتزوج المرأة على عمتها ولا على خالتها». ومن هذا الوجه أخرجه الطبراني في «**الأوسط**» كما في «**مجمع الزوائد**» (٤/ ١٦٦).
وقال الهيثمي: رواه الطبراني في «**الأوسط**»، وفيه عطية، وهو ضعيف. وقد وثق، وفيه ضعيف آخر لا يذكر.
* حديث أبي موسى الأشعري:
أخرجه ابن ماجة (١/ ٦٢١) كتاب «النكاح»، باب لا تنكح المرأة على عمتها ولا على خالتها، حديث (١٩٣١): حدثنا جبارة بن المغلس، ثنا أبو بكر النهشلي، حدثني أبو بكر بن أبي موسى عن أبيه قال: قال رسول الله ﷺ: «لا تنكح المرأة على عمتها ولا على خالتها».
قال البوصيري في «**الزوائد**» (٢/ ١٠٠)؛ هذا إسناد فيه جبارة بن المغلس وهو ضعيف.
من طريق جبارة بن المغلس أخرجه أيضاً أبو يعلى في «**مسنده**» (١٣/ ١٩٣) رقم (٧٢٢٥)، وفي «**معجم**» =

لأنَّ الإِماء كان عُرْفُهُنَّ في الجاهليَّة الزِّنَا، والحُرَّةُ بخلافِ ذلك؛ ألا تَرَىٰ إِلَىٰ قول هندٍ:

= **شيوخه»** (ص ١٦٨) رقم (١٢٤).

* حديث أبي الدرداء:

ذكره الهيثمي في «**مجمع الزوائد**» (٤/ ٢٦٧) عنه قال: قال رسول اللَّه ﷺ: «لا يجمع بين المرأة وعمتها، ولا بين المرأة وخالتها».

وقال الهيثمي: رواه الطبراني، وفيه راويان لم يسميا.

* حديث سمرة بن جندب:

تقدم تخريجه أثناء حديث أبي هريرة، فليراجع.

* حديث عتاب بن أسيد:

أخرجه الطبراني في «**المعجم الكبير**» (١٧/ رقم ٤٢٦) من طريق عبد العزيز بن محمد عن موسى بن عبيدة الربذي عن أيوب بن خالد عن عتاب بن أسيد عن النبي ﷺ قال: «لا تنكح المرأة على عمتها ولا على خالتها».

قال الهيثمي في «**المجمع**» (٤/ ٢٦٣ـ ٢٦٤): رواه الطبراني، وفيه موسى بن عبيدة الربذي هو ضعيف.

واختلف على موسى في هذا الحديث: فأخرجه أبو يعلى في «**معجم شيوخه**» (ص ٢٨١) رقم (٢٤٨)، وابن عدي في «**الكامل**» (٦/ ٣٣٥) من طريق عبد الرحيم بن سليمان عن موسى بن عبيدة الربذي عن عبد اللَّه بن دينار عن ابن عمر قال: نهى رسول اللَّه ﷺ أن تنكح المرأة على عمتها أو على خالتها.

وزاد ابن عدي: ونهى عن الشغار، والشغار أن تنكح المرأة بالمرأة ليس لهما صداق.

* حديث عائشة:

أخرجه أبو يعلى (٨/ ١٩٧ ـ ١٩٨) رقم (٤٧٥٧)، ومحمد بن نصر المروزي في «**السنة**» (ص ٨٠) رقم (٢٨٢) من طريق عبيد اللَّه بن عبد الرحمن بن موهب قال: سمعت مالك بن محمد بن عبد الرحمن قال: سمعت عمرة بنت عبد الرحمن عن عائشة قالت: وجد في قائم سيف رسول اللَّه ﷺ كتابان في أحدهما: «ولا تنكح المرأة على عمتها ولا على خالتها».

ولفظ أبي يعلى مطولاً.

وذكره الهيثمي في «**مجمع الزوائد**» (٦/ ٢٩٥) وقال: رواه أبو يعلى، ورجاله رجال الصحيح غير مالك بن أبي الرجال، وقد وثقه ابن حبان، ولم يضعفه أحد.

وذكره أيضاً ابن حجر في «**المطالب العالية**» (١٤٨٦)، وعزاه لأبي يعلى.

* حديث سعد بن أبي وقاص:

أخرجه ابن عدي في «**الكامل**» (٣/ ٢١) من طريق مؤمل بن إسماعيل: ثنا الثوري عن خالد بن سلمة المخزومي عن سعيد بن المسيب عن سعد قال: قال رسول اللَّه ﷺ: «لا تنكح المرأة على عمتها ولا على خالتها».

قال ابن عدي: كذا قال لنا فيه ابن صاعد: عن سعيد بن المسيب، وقال غيره: عن محمد بن ميمون عن عيسى بن طلحة عن سعد، هكذا رواه عن ابن ميمون إبراهيم بن موسى التوزي.

وحدثناه أحمد بن محمد بن سعيد عن عبد اللَّه بن أبي سعد الوراق عن ابن ميمون كذلك، وهذا الحديث عن عيسى بن طلحة عن سعد أشبه من سعيد بن المسيب عن سعد؛ لأنه قد روي عن عيسى بن =

«وهَلْ تَزْنِي الحُرَّةُ»، وتستعمله في الإسلام؛ لأنه حافظٌ، وتستعمله في العِفَّة[١]؛ لأنها إذا ٱرتبطَ بها إنسانٌ، وظهرَتْ علَىٰ شَخْصٍ مَّا، وتخلَّق بها، فهي مَنَعَةٌ وحفْظٌ.

وحيثما وقعتِ اللفظة في القرآن، فلا تجدُها تخرُجُ عن هذه المعانِي، لكنَّها قد تَقْوَىٰ فيها بعضُ هذه المعانِي دُونَ بَعْض؛ كما سيأتي بيانُهُ في أماكنه (إن شاء اللَّه).

فقوله سبحانه في هذه الآية: ﴿والمُحْصَنَاتُ﴾ قال فيه ابنُ عَبَّاس وغيره: هنَّ ذواتُ الأزواج، محرَّماتٌ إلاَّ ما ملكَتِ اليمينُ بِالسَّبْيِ[٢]، ورُوِيَ عن ابنِ شِهَابٍ؛ أنه سُئِلَ عن هذه الآية: ﴿والمُحْصَنَاتُ من النساء﴾، فقال: نُرَىٰ أنه حَرَّم في هذه الآية ذَوَاتِ الأزواجِ، والعَفَائِفَ مِنْ حَرَائِرَ ومملوكاتٍ، ولم يحلَّ شيءٌ من ذلك إلاَّ بنكاحٍ، أو شراءٍ، أو تملُّك[٣]، وهذا قولٌ حَسَنٌ عَمَّم لفظَ الإحصانِ، ولَفْظَ ملكِ اليمين، وذلك راجعٌ إلى أنَّ اللَّه حَرَّم الزنا، قال عَبِيدَةُ السَّلْمَانِيُّ وغيره: قوله سبحانه: ﴿كتابَ اللَّه عليكم﴾: إشارةٌ إلَىٰ ما ثبت من القرآن من قوله سبحانه: ﴿مَثْنَىٰ وَثُلاَثَ وَرُبَاعَ﴾[٤] [النساء: ٣]؛ وفي هذا بُعْدٌ،

= طلحة عن سعد موقوفاً ومرسلاً اهـ. وقد خولف مؤمل في هذا الحديث؛ خالفه عبد الرزاق وأبو عامر، فروياه عن الثوري عن خالد بن سلمة المخزومي عن عيسى بن طلحة قال: نهى رسول اللَّه ﷺ أن تنكح المرأة على قرابتها مخافة القطيعة.

أخرجه عبد الرزاق (٦/ ٢٦٣) رقم (١٠٧٦٧)، وأبو داود في «المراسيل» (ص ١٨٢) رقم (٢٠٨).

(١) قَالَ صَاحِبُ «لِسَانِ العَرَبِ»:

العفة: الكف عما لا يحل ويجمل: عف عن المحارم والأطماع الدَّنِيَّةِ يعف عفةً، وعفًّا، وعفافاً، وعفافةً، فهو عفيف. وَعَفَّ أي: كف، وتعفف، واستعفف وأعفه اللَّهُ، وفي التنزيل: ﴿وَلْيَسْتَعْفِفِ الَّذِينَ لاَ يَجِدُونَ نِكَاحاً﴾ [النور: ٣٣] فَسَّرَهُ ثعلب فقال: ليضبط نفسه بمثل الصوم، وفي الحديث: «مَنْ يَسْتَعْفِفْ يَعِفَّهُ اللَّهُ» أي: من طلب العفة وتكلفها أعطاه اللَّه إياها.

وقيل: الاستعفاف: الصبر، والنزاهة عن الشيء ومنه الحديث: «اللَّهُمَّ إِنِّي أَسْأَلُكَ العِفَّةَ والغِنَى إلخ.....».

وعرف علماء الأخلاق فضيلة العفة بتعاريف متعددة مختلفة أهمها ما يأتي:

أولاً: عرفها حجة الإسلام الغزالي فقال: هي تأدب قوة الشهوة بتأديب العقل والشَّرْع.

ثانياً: عرفها محيي الدين بن العربي: بأنها ضَبْطُ النَّفْسِ عن الشهوات وقَسْرِها على الاكتفاء بما يقيم الجسد، ويحفظ صحته. وَالَّذِي ألاحظه على هذين التعريفين قَصْر العفة على شهوات البدن فقط، مع أنها تتناول ملاذ الروح أيضاً.

(٢) أخرجه الطبري (٤/ ٣) برقم (٨٩٦٢) بنحوه، وذكره ابن عطية (٢/ ٣٤ـ ٣٥)، والسيوطي (٢/ ٢٤٦ ـ ٢٤٧) بنحوه.

(٣) أخرجه الطبري (٤/ ٨) برقم (٩٠١٢)، وذكره ابن عطية (٢/ ٣٥)، والسيوطي (٢/ ٢٤٨) بنحوه، وعزاه لابن جرير عن ابن شهاب.

(٤) أخرجه الطبري (٤/ ١١) برقم (٩٠١٨)، (٩٠١٩) بنحوه، وذكره ابن عطية (٢/ ٣٦)، وابن كثير=

والأظْهَرُ أنَّ قوله: ﴿كِتَاب اللَّهِ عَلَيْكُمْ﴾ إنما هو إشارة إلى التحريم الحاجِزِ بَيْنَ الناسِ، وبَيْنَ ما كانَتِ الجاهليةُ تفعله.

قال الفَخْر[١]: و ﴿كتاب اللَّه عليكم﴾: مصْدَرٌ من غير لفظ الفَعْلِ، قال الزَّجَّاج: ويجوزُ أَنْ يكونَ مَنْصُوباً علَىٰ جهة الأَمْرِ، ويكون ﴿عليكم﴾ خبراً له، فيكون المعنَى: ٱلْزَمُوا كتابَ اللَّهِ. انتهى.

وفي «**التمهيد**» لأبي عُمَرَ بْنِ عَبْدِ البَرِّ: ﴿كِتَابَ اللَّهِ عَلَيْكُمْ﴾: أي: حكمه فيكُمْ وقضاؤُه عليكم. انتهى.

وقوله سبحانه: ﴿وأحلَّ لكم ما وراء ذلكم﴾، قال عطاء وغيره: المعنَىٰ: وأُحِلَّ لكم ما وراء مَنْ حُرِّم[٢]، قلْتُ: أي: علَىٰ ما عُلِمَ تفصيله مِنَ الشريعة.

١١٧ ب قال * ع[٣] *: و ﴿أن تبتغوا بأموالكم﴾: لفظٌ يجمع/ التزوُّجَ والشراءَ، و ﴿مُحْصِنِينَ﴾: معناه: متعفِّفين، أي: تُحْصِنُونَ أنفسكم بذلك، ﴿غَيْرَ مسافِحِينَ﴾، أي: غَيْرَ زُنَاةٍ، والسِّفَاحُ: الزنا.

وقوله سبحانه: ﴿فما ٱستمتعتم بِهِ منهن فآتوهن أجورَهُنَّ﴾، قال ابن عَبَّاس وغيره: المعنَىٰ: فإذا استمتعتم بالزوْجَة، ووَقَعَ الوطْء، ولو مرَّةً، فقد وجَب إعطاء الأجْرِ، وهو المهر[٤] كلُّه، وقال ابنُ عَبَّاس أيضاً وغيره: إن الآية نزلَتْ في نكاح[٥] .....

= (١/ ٤٧٤) بنحوه، والسيوطي (٢/ ٢٤٩) بنحوه، وعزاه لعبد بن حميد، وابن جرير، وابن المنذر، وابن أبي حاتم.

(١) ينظر: «**تفسير الرازي**» (١٠/ ٣٥).

(٢) أخرجه الطبري (٤/ ١٢) برقم (٩٠٢٤)، وذكره ابن عطية (٢/ ٣٦)، وابن كثير (١/ ٤٧٤)، والسيوطي (٢/ ٢٤٩)، وعزاه لابن جرير عن عطاء.

(٣) ينظر: «**المحرر الوجيز**» (٢/ ٣٦).

(٤) أخرجه الطبري (٤/ ١٣) برقم (٩٠٢٩)، وذكره ابن عطية (٢/ ٣٦)، والسيوطي (٢/ ٢٥٠) بنحوه، وعزاه لابن جرير، وابن المنذر، وابن أبي حاتم، والنحاس في «**ناسخه**» عن ابن عباس.

(٥) أصل المتعة في اللغة: الانتفاع، يقال: تمتعت بكذا، واستمتعت بمعنى، والاسم المتعة. قال الجوهري: ومنه: متعة النكاح، ومتعة الطلاق، ومتعة الحج؛ لأنه انتفاع، والمراد بالمتعة هنا أن يتزوج الرجل المرأة مدة من الزمن، سواء أكانت المدة معلومة مثل أن يقول: زوجتك ابنتي مثلاً شهراً. أو مجهولة، مثل أن يقول: زوجتك ابنتي إلى قدوم زيد الغائب، فإذا انقضت المدة، فَقَدْ بَطَلَ حكم النكاح، وإنما سمى النكاح لأجل بذلك؛ لانتفاعها بما يعطيها، وانتفاعه بقضاء شهوته، فكان الغرض منها مجرد التمتع دون التوالد وغيره من أغراض النكاح. =

= وقد كانت المتعة منتشرة عند العرب في الجاهلية، فكان الرجل يتزوج المرأة مدة ثم يتركها من غير أن يرى العرب في ذلك غضاضة، فلما جاء الإسلام أقرهم على ذلك في أول الأمر، ولم نعلم أن النبي ﷺ نهى عن المتعة إلا في غزوة خيبر في السنة السابعة من الهجرة؛ فقد روي عن علي (رضي الله عنه) أن رسول الله ﷺ: «نَهَى عَنْ مُتْعَةِ النِّسَاءِ يَوْمَ خَيْبَرَ، وَعَنْ أَكْلِ لُحُومِ الحُمُرِ الإِنْسِيَّةِ» واستمر الأمر على ذلك، حتى فتح «مكة» حيث ثبت أن النبي ﷺ أباحها ثلاثة أيام، وفي بعض الروايات أنه أباحها يوم «أوطاس»، ولكن الحقيقة أن ذلك كان في يوم الفتح، ومن قال: يوم «أوطاس»، فذلك لاتصالها بها، ثم حرمها رسول الله ﷺ بعد ذلك إلى يوم القيامة.

فيعلم من هذا أن المتعة كانت مباحة قبل خيبر، ثم حرمت في خيبر، ثم أبيحت يوم الفتح، ثم حرمت بعد ذلك إلى يوم القيامة، فتكون المتعة مما تناولها التحريم والإباحة مرتين..

وقد نشأ من هذا الاختلاف في المتعة بين الصحابة، فمنهم من يرى أن إباحة المتعة قبل خيبر كانت للضرورة وللحاجة، ثم لما ارتفعت الحاجة في خيبر نهى عنها رسول الله ﷺ، ثم لما تجددت الحاجة عام الفتح أذن فيها، ولما ارتفعت الحاجة نهى عنها، وعليه فتكون المتعة مباحة عند الحاجة، وبهذا كان يقول ابن عباس (رضي الله عنهما) إلا أنه رجع عنه كما سيأتي بيانه.

ومنهم من يرى أن نهي النبي ﷺ عن المتعة يوم خيبر كان نسخاً لها، ثم رفع النسخ في يوم الفتح ثلاثة أيام، ثم نسخت بعد ذلك إلى يوم القيامة، وإلى هذا ذهب جمهور الصحابة.

وقد اختلف الفقهاء بعد ذلك في المتعة هل هي محرمة، فتكون من الأنكحة الفاسدة، أو مباحة، فتكون من الأنكحة الصحيحة.

فذهب الجمهور إلى القول بتحريمها، وأنها من الأنكحة الفاسدة التي تفسخ مطلقاً قبل الدخول وبعده، وهو مذهب الأئمة الأربعة.

وذهب الإمامية من الشيعة إلى القول بإباحة نكاح المتعة إلى يوم القيامة، بل منهم من تغالى في ذلك وقال: إنها قربة، وعليه فالخلاف في المتعة بين الجمهور والإمامية. ولما لم أجد كتاباً من كتب الإمامية أثق به لأستطيع استيفاء الكلام على مذهبهم في المتعة رأيت أن أكتفي بما قاله شرف الدين الصنعاني، وهو من علماء الشيعة؛ فإنه بعد أن ذكر الحديث عن علي قال ما نصه: «والحديث يدل على تحريم نكاح المتعة؛ للنهي عنه، وهو النكاح المؤقت إلى أمد مجهول أو معلوم، وغايته إلى خمسة وأربعين يوماً، ويرتفع النكاح بانقضاء الوقت المذكور في المنقطعة الحيض، والحائض بحيضتين، والمتوفى عنها بأربعة أشهر وعشر، ولا يثبت لها مهر ولا نفقة، ولا توارث، ولا عدة إلا الاستبراء بما ذكر، ولا نسب يثبت به إلا أن يشترط، وتحرم المصاهرة بسببه». هكذا ذكره في بعض كتب الإمامية وإنا أذكر دليل الإمامية والرد عليه:

استدل الإمامية على القول بإباحة المتعة بالكتاب، والأثر، والمعقول، والإجماع.

أما الكتاب، فقول الله تعالى: ﴿فَمَا اسْتَمْتَعْتُمْ بِهِ مِنْهُنَّ فَآتُوهُنَّ أُجُورَهُنَّ﴾ [النساء: ٢٤] فإنهم حملوا الاستمتاع في الآية على المتعة، وقالوا: المراد بقوله تعالى: ﴿فَآتُوهُنَّ أُجُورَهُنَّ﴾ أجر المتعة، ومما يؤيد أن الآية في المتعة قراءة أبي وابن عباس: «فَمَا اسْتَمْتَعْتُمْ بِهِ مِنْهُنَّ إِلَى أَجَلٍ»، فهي صريحة في المتعة.

وأما الأثر: **فأولاً**: بما روي أن ابن عباس كان يفتي بالمتعة، ووجه الدلالة من هذا أنهم قالوا: لو لم تكن

= المتعة مباحة لما أفتى بها ابن عباس؛ إذ لا يليق بمثله أن يفتي بها مع أنها محرمة.

وثانياً: بما روي عن جابر (رضي اللَّه عنه) قال: تمتعنا على عهد رسول اللَّه ﷺ وأبي بكر وصدر من خلافة عمر، ثم نهانا عمر.

ووجه الدلالة من هذا: أن جابراً (رضي اللَّه عنه) أخبر أنهم استمتعوا في زمن النبي ﷺ وفي خلافة أبي بكر، وفي صدر من خلافة عمر، وهذا يدل على أن المتعة مباحة، وإنما نهى عنها عمر من باب السياسة الشرعية.

وأما المعقول: فقد قالوا: إنها منفعة خالية من جهات القبح، ولا نعلم فيها ضرراً عاجلاً، ولا آجلاً، وكل ما هذا شأنه فهو مباح، فالمتعة مباحة.

وأما الإجماع: فإنهم قالوا: أجمع أهل البيت على إباحتها.

وتناقش هذه الأدلة التي تمسك بها الإمامية بما يأتي:

أما الآية، فيقال لهم فيها: إنها بمعزل عن الدلالة لكم؛ إذ هي محمولة على النكاح الدائم، وما يجب للمرأة من المهر كاملاً إذ استمتع بها الزوج، ويؤيد هذا أنها وردت في سياق الكلام على النكاح بالعقد المعروف بعد الكلام على أجناس يحرم التزوج بها. وتسمية المهر أجراً لا يدل على أنه أجر المتعة، فقد سمي المهر أجراً في غير هذا الموضع كقوله تعالى: ﴿يَأَيُّهَا النَّبِيُّ إِنَّا أَحْلَلْنَا لَكَ أَزْوَاجِكَ اللَّاتِي آتَيْتَ أُجُورَهُنَّ﴾ [الأحزاب: ٥٠] أي: مهورهن، وكقوله تعالى: ﴿فَانْكِحُوهُنَّ بِإِذْنِ أَهْلِهِنَّ وَآتُوهُنَّ أُجُورَهُنَّ﴾ أي: مهورهن، وأما قراءة أُبَيٍّ وابن عباس، فهي شاذة، والقراءة الشاذة لا تعارض القطعي، وهي الآية الدالة على التحريم، وهي قوله تعالى: ﴿إِلاَّ عَلَى أَزْوَاجِهِمْ أَوْ مَا مَلَكَتْ أَيْمَانُهُمْ﴾ مع أن الدليلين إن تساويا في القوة وتعارضا في الحل والحرمة قدم دليل الحرمة منهما، ويقال لهم فيما روي عن ابن عباس أنه ثبت رجوعه عنه، وقد كان يفتي بها أولاً؛ لأنه فهم من نهي النبي ﷺ عنها يوم خيبر، ثم إباحتها يوم الفتح، ثم نهيه عنها بعد ذلك ـ أن الإباحة كانت للضرورة، والنهي عند ارتفاعها يؤيد ذلك ما رُوِيَ عن شعبة عن أبي جمرة قال: سمعت ابن عباس سئل عن متعة النساء، فرخص فيها، فقال له مولى له: إنما ذلك في الحال الشديد، وفي النساء قلة، فقال ابن عباس: نعم فإنه يعلم من هذا أن ابن عباس كان يتأول في إباحة نكاح المتعة لمضطر إليه، ثم توقف بعد ذلك لما ثبت له النسخ.

ومما يؤيد رجوع ابن عباس ما أخرجه الترمذي، أن ابن عباس قال: إنما كانت المتعة في أول الإسلام، كان الرجل يقدم البلدة ليس له بها معرفة، فيتزوج المرأة بقدر ما يرى أنه يقيم، فتحفظ له متاعه، وتصلح له شأنه، حتى نزلت: ﴿إِلاَّ عَلَى أَزْوَاجِهِمْ أَوْ مَا مَلَكَتْ أَيْمَانُهُمْ﴾ [المؤمنون: ٦] و [المعارج: ٣٠] فقال ابن عباس: فكل فرج سواهما حرام.

وقد روى رجوعه أيضاً البيهقي وأبو عوانة في صحيحه، وروي عنه أنه قال عند موته: «اللَّهُمَّ إِنِّي أَتُوب إِلَيْكَ من قولي في المتعة والصرف، وعليه فلا يصح الاحتجاج بفتوى ابن عباس، وقد رجع عنها».

ويقال لهم في أثر جابر: إن قوله: «تمتعنا إلخ...» يحمل على أن من تمتع لم يبلغه النسخ، حتى نهى عنها عمر، أو يكون جابر (رضي اللَّه عنه) قال ذلك لفعلهم في زمن رسول اللَّه ﷺ، ثم لم يبلغه النسخ، حتى نهى عنها عمر، فاعتقد أن الناس باقون على ذلك؛ لعدم الناقل عنده، والقول بأن عمر هو الذي نهى عنها، وأن ذلك من قبيل السياسة الشرعية غير مسلم؛ فإن عمر إنما قصد الإخبار عن تحريم النبي ﷺ ونهيه عنها، إذ لا يجوز أن ينهى عما كان النبي ﷺ أباحه وبقي على إباحته. ومما يؤيد أن نهيه =

.....

= عنها ليس من قبيل السياسة الشرعية، بل إنه نهى عنها لما علم نهي النبي ﷺ ما روي من طريق سالم بن عبد الله عن أبيه عن عمر قال: صعد عمر المنبر فحمد الله وأثنى عليه، ثم قال: «مَا بَالُ رِجَالٍ يَنكِحُونَ هَذِهِ المُتْعَةَ وَقَدْ نَهَى رَسُولُ اللَّهِ ﷺ عَنْهَا، لا أُوتى بأَحَدٍ نَكَحَهَا إلاَّ رَجَمْتُهُ».

ويقال لهم في المعقول: لا نسلم أنها منفعة خالية من جهات القبح، ولا ضرر فيها في الآجل ولا في العاجل، بل الضرر متحقق فيها؛ فإن فيها امتهان المرأة، وضياع الأنساب؛ فإنه مما لا شك فيه أن المرأة التي تنصب نفسها ليستمتع بها كل من يريد تصبح محتقرة في أعين الناس، وأيضاً فهو معقول في مقابلة النص، وهو باطل.

ويقال لهم في الإجماع: **أولاً**: إن إجماع أهل البيت (على فرض إجماعهم) ليس بحجة، فما بالك والإجماع لم يصح عنهم؟! فهذا زيد بن علي، وهو من أعلمهم يوافق الجمهور، ثم إن الإمام علياً (رضي الله عنه) وهو رأس الأئمة عندهم يقول بتحريمها، فقد روي من طريق جويرية عن مالك بن أنس عن الزهري أن عبد الله بن محمد بن علي بن أبي طالب، والحسن بن محمد حدثاه عن أبيهما؛ أنه سمع علي بن أبي طالب يقول لابن عباس: إنك رجل تائه ـ أي: مائل ـ إن رسول الله ﷺ نهى عن المتعة.

وأما الجمهور، فقد استدلوا على تحريم نكاح المتعة بالكتاب، والسنة، والمعقول، والإجماع: أما الكتاب: فقول الله تعالى: ﴿والذين هم لفروجهم حافظون * إلا على أزواجهم أو ما ملكت أيمانهم فإنهم غير ملومين﴾ [المؤمنون: ٥ـ ٦] و [المعارج: ٢٩ـ ٣٠] ووجه الدلالة من هذه الآية الكريمة: أنها أفادت أن الوطء لا يحله إلا في الزوجة والمملوكة؛ وامرأة المتعة لا شك أنها ليست مملوكة ولا زوجة. أما أنها ليست مملوكة، فواضح. وأما أنها ليست زوجة، فلأنها لو كانت زوجة لحصل التوارث بينهما؛ لقوله (تعالى): ﴿ولكم نصف ما ترك أزواجكم﴾ [النساء: ١٢] الآية. وبالاتفاق لا توارث بينهما.

وثانياً: لثبت النسب، بقوله ﷺ: «الولد للفراش، وللعاهر الحجر» وبالاتفاق لا يثبت النسب. **وثالثاً**: لوجبت العدة عليها؛ لقوله تعالى: ﴿والذين يتوفون منكم﴾ [البقرة: ٢٣٤و٢٤٠] الآية.

وأما السنة: **فأولاً**: ما روى مالك عن ابن شهاب عن عبد الله والحسن بن محمد بن علي بن أبي طالب (رضي الله عنه) عن أبيهما عن علي بن أبي طالب أن رسول الله ﷺ «نهى عن متعة النساء يوم خيبر، وعن لحوم الحمر الإنسية» ووجه الدلالة من الحديث: أن النبي ﷺ نهى عن المتعة، والنهي يدل على فساد المنهي عنه، فيكون نكاح المتعة فاسداً. والحديث يدل على نسخ ما تقدم من إباحتها.

ثانياً: ما روي عن سبرة الجهني أنه غزا مع النبي ﷺ فتح مكة، قال: فأقمنا بها خمسة عشر، فأذن لنا رسول الله ﷺ في متعة النساء، وذكر الحديث إلى أن قال: فلم أخرج منها حتى حرمها رسول الله ﷺ. وفي رواية أنه كان مع النبي ﷺ فقال: «يأيها الناس إني كنت أذنت لكم في الاستمتاع من النساء، وإن الله قد حرم ذلك إلى يوم القيامة، فمن كان عنده منهن شيء فليخلي سبيله، ولا تأخذوا مما آتيتموهن شيئاً» رواه أحمد ومسلم ووجه الدلالة من الحديث أنه يدل برواياته على تحريم نكاح المتعة، وقد جاء في الرواية الثانية التصريح بتحريمها إلى يوم القيامة، فيكون ذلك نسخاً لإباحتها، وإذا ثبت ذلك فهي من الأنكحة الفاسدة.

وأما المعقول: فقد قالوا: إن النكاح لم يشرع لقضاء الشهوة، بل شرع لأغراض ومقاصد يتوسل به إليها. واقتضاء الشهوة بالمتعة لا يقع وسيلة إلى المقاصد التي من أجلها شرع النكاح، فلا يكون مشروعاً. =

= وأما الإجماع: فقد قالوا: إن الأمة امتنعت عن العمل بالمتعة مع ظهور الحاجة إلى ذلك، وما ذلك إلا لعلمهم بنسخها.

وقد نوقشت أدلة الجمهور بما يأتي:

أما حديث علي، فقد قيل لهم فيه: إنه وقع فيه كلام، حتى زعم ابن عبد البر أن ذكر النهي بيوم خيبر غلط. وقال السهيلي: ويتصل بهذا الحديث تنبيه على إشكال؛ لأن فيه النهي عن نكاح المتعة يوم خيبر، وهذا شيء لا يعرفه أهل السير ورواة الآثار. والذي يظهر أنه وقع تقديم وتأخير في لفظ الزهري. وقد أشار ابن القيم إلى تقرير هذا التقديم والتأخير فقال: وأما نكاح المتعة، فثبت عنه أنه أحلها عام الفتح، وثبت عنه أنه نهى عنها عام الفتح، واختلف هل نهى عنها يوم خيبر على قولين، والصحيح أن النهي إنما كان عام الفتح، وأن النهي يوم خيبر إنما كان عن الحمر الأهلية وإنما قال علي لابن عباس: إن رسول الله ﷺ نهى يوم خيبر عن متعة النساء، ونهى عن الحمر الأهلية محتجاً عليه في المسألتين، فظن بعض الرواة أن التقييد بيوم خيبر راجع إلى الفعلين، فرواه بالمعنى، ثم أفرد بعضهم أحد الفعلين، وقيده بيوم خيبر.

وترد هذه المناقشة بأن أصحاب الزهري قد اتفقوا على أن نهي النبي ﷺ عن المتعة يوم خيبر، وهم حفاظ ثقات، وزيادة الحافظ الثقة تقبل. ولهذا قال عياض تحريمها يوم خيبر صحيح لا شك فيه، والقول بأنه وقع في لفظ الزهري تقديم وتأخير يخالفه ظاهر الحديث؛ فإن ظاهره أن عام خيبر ظرف لتحريم نكاح المتعة.

ومما يؤيد هذا الظاهر حديث ابن عمر الذي أخرجه البيهقي بإسناد قوي أن رجلاً سأل عبد الله بن عمر عن المتعة، فقال: حرام، قال: فإن فلاناً يقول فيها، فقال: والله لقد علم أن رسول الله ﷺ حرمها يوم خيبر، وما كنا مسافحين.

والذي يظهر أن القائلين بأن النهي يوم خيبر إنما كان عن لحوم الحمر الأهلية يحاولون بذلك استبعاد أن تكون المتعة قد نسخت مرتين؛ لأنه ثبت النهي عنها يوم الفتح، ومعلوم أن يوم الفتح بعد خيبر، إذ أن خيبر في السنة السابعة من الهجرة، وغزوة الفتح في السنة الثامنة؛ فيلزم من ذلك نسخها مرتين.

ونحن نرى أن لا داعي لهذه المحاولة ما دام الحديث ظاهراً في أن يوم خيبر ظرف لتحريم نكاح المتعة، ولا مانع من نسخها مرتين، ولها نظير في الشريعة الإسلامية، وهو مسألة القبلة؛ فقد نسخت مرتين، وذلك أن النبي ﷺ كان يصلي بمكة إلى الكعبة، ثم أمر بالصلاة إلى بيت المقدس بعد الهجرة تأليفاً لليهود، وامتحاناً للمسلمين الذين اتبعوه بمكة، ثم حول إلى الكعبة ثانياً. وقيل لهم في حديث سبرة الجهني: أن القول بأن النبي ﷺ حرمها إلى يوم القيامة معارض بما روي عنه أن النبي ﷺ نهى عن المتعة في حجة الوداع كما عند أبي داود.

وترد هذه المناقشة بأن هذا اختلف فيه عن سبرة، والرواية عنه بأنها في الفتح أصح لأنهم في فتح مكة شكوا للنبي ﷺ العزوبة، فرخص لهم فيها مدة ثم نسخها، وعلى تسليم صحة النهي عنها في حجة الوداع، فنقول: إن النبي ﷺ أعاد النهي في حجة الوداع ليسمعه من لم يكن سمعه قبل، فأكد ذلك حتى لا تبقى شبهة لأحد يدعي تحليلها.

ويقال لهم في الإجماع: إنه غير مسلم؛ فقد ثبت الجواز عن ابن عباس كما ثبت عن جماعة من التابعين. =

المُتْعة[١]، قال ابنُ المُسَيَّب: ثم نُسِخَتْ[٢].

قال * ع[٣] *: وقد كانَتِ المتعةُ في صَدْرِ الإسلامِ، ثم نَهَىٰ عنها النبيُّ ﷺ.

وقوله تعالى: ﴿ولا جناح عليكم فيما تراضيتم به﴾، أي: مِنْ حَطٍّ أو تأخيرٍ بعد ٱستقرارِ الفَريضَةِ، ومَنْ قال بأنَّ الآية المتقدِّمة في المُتْعَة، قال: الإشارةُ بهذه إِلَىٰ أنَّ ما تراضَيَا علَيْه من زيادةٍ في مُدَّة المُتْعةِ، وزيادةٍ في الأجْرِ جائزٌ.

= ويجاب عن هذا بأن ابن عباس صح عنه أنه رجع عن القول بحل المتعة، كما قدمنا؛ فانعقد الإجماع على تحريمها. وأما خلاف بعض التابعين؛ فإنه إن صح عنهم لم يضر بعد تقرر التحريم قبل حدوثهم.
يتبين لنا من بيان الأدلة ومناقشاتها رجحان مذهب الجمهور من أن المتعة حرام، وهي من الأنكحة الفاسدة؛ لقوة أدلتهم، وأنه لا عبرة بمخالفة الإمامية؛ لما تبين من بطلان ما تمسكوا به من الأدلة.
هذا وقد نسب بعض العلماء القول بصحة نكاح المتعة إلى إمام دار الهجرة (رضي الله عنه) قال صاحب «الهداية» من الحنفية: «ونكاح المتعة باطل، وهو أن يقول لامرأة: أتمتع بك كذا مدة بكذا من المال» وقال مالك (رحمه الله): «هو جائز».
وهذه النسبة باطلة؛ فإن الإمام مالكاً (رضي الله عنه) لم يقل بإباحة نكاح المتعة، ولا قال به أحد المالكية؛ فإنهم جميعاً اتفقوا على تحريم نكاح المتعة.
ولأجل مخالفة هذه النسبة لمذهب المالكية نجد بعض علماء الحنفية أنكرها على صاحب «الهداية». قال ابن نجيم في «البحر الرائق»: وما في «الهداية» من نسبته إلى مالك، فغلط كما ذكره الشارحون.
والموجود في كتب المالكية إنما هو فيمن نكح نكاحاً مطلقاً، ونيته ألا يمكث معها إلا مدة نواها، فقالوا: إن ذلك جائز، وليس هو بنكاح متعة ولو علمت المرأة بنيته. وهذا لم ينفرد به المالكية بل قال به الجمهور، إلا ما روي عن الأوزاعي؛ فقد قال: هذا نكاح متعة، ولا خير فيه. وقد قال الإمام مالك: ليس هذا من الجميل، ولا من أخلاق الناس.
فإن قيل: ما الفرق بين هذا النكاح الذي نوى فيه الرجل الإقامة معها مدة نواها، وبين نكاح المتعة الذي قالت به الإمامية وقلتم ببطلانه؟؟ نقول: الفرق بينهما واضح، وهو أن نكاح المتعة الذي قلنا ببطلانه، والذي قالت به الإمامية دخلا فيه على تحديده بمدة معينة أو غير معينة. وأيضاً فهو نكاح لا تترتب عليه أحكام النكاح من التوارث ولحوق النسب ووجوب العدة؛ بخلاف هذا، فإنه وإن نوى الإقامة معها مدة إلا أنهما لم يدخلا على ذلك، وهو نكاح تترتب عليه آثاره، ففرق بينهما، غاية الأمر أنه نوى الإقامة معها مدة نواها، وهذا لا يضر؛ لأن الرجل بيده الطلاق، فله أن يطلق في أي وقت شاء.
ينظر: «الروض النضير شرح مجموع الفقه الكبير» (٤/ ٢٢)، و «زاد المعاد» (٤/ ٨)، و «الهداية» (٢/ ٣٨٤).

(١) أخرجه الطبري (٤/ ١٤) برقم (٩٠٣٧) بنحوه، وذكره البغوي (١/ ٤١٤)، وابن عطية (٢/ ٣٦)، والسيوطي (٢/ ٢٥٠) بنحوه، وعزاه لابن أبي حاتم عن ابن عباس.

(٢) ذكره ابن عطية (٢/ ٣٦)، والسيوطي (٢/ ٢٥١) بنحوه، وعزاه لأبي داود في «ناسخه»، وابن المنذر، والنحاس، والبيهقي.

(٣) ينظر: «المحرر الوجيز» (٢/ ٣٧).

وقوله تعالى: ﴿ومَنْ لم يستطعْ منكم طَوْلاً...﴾ الآية: قال ابنُ عَبَّاس وغيره: الطَّوْل هنا: السَّعَة في المالِ[1]؛ وقاله مالِكٌ في «**المُدَوَّنة**»، فعلَىٰ هذا التأويلِ لا يصحُّ للحُرِّ أنْ يتزوَّج الأَمَةَ إلاَّ بٱجتماعِ شرطَيْنِ: عَدَمِ السَّعَةِ في المالِ، وخَوْفِ العَنَتِ، وهذا هو نصُّ مالك في «**المدوَّنة**».

قال مالك في «**المُدَوَّنة**»: «ولَيْسَتِ الحُرَّة تحته بِطَوْل، إنْ خَشِيَ العَنَتَ»، وقال في «**كتاب محمَّد**» ما يقتضِي أنَّ الحُرَّة بمثابة الطَّوْل.

قال الشيخُ أبو الحَسَن اللَّخْمِيُّ: وهو ظاهرُ القرآن، ونحوه عنِ ابْنِ حَبيبٍ[2].

وقال أبو حنيفة: وجودُ الحُرَّة تحته لا يَجُوزُ معه نكاحُ الأَمَةِ؛ وقاله[3] الطَّبَرِيُّ، وتقولُ: طَالَ الرَّجُلُ طَوْلاً (بفتح الطاء)؛ إذا تفضَّل، ووَجَدَ، وٱتَّسَعَ، وطُولاً (بضمها): في ضِدِّ القِصَر، و ﴿المحصناتُ﴾ في هذا الموضع: الحرائرُ ـ والفتاةُ، وإن كَانَتْ في اللغة واقعةً على الشَّابَّة، أَيَّةً كانَتْ، فعرفُها في الإماء، وفَتًى كذلك، و ﴿المُؤْمناتُ﴾؛ في هذا الموضع: صفةٌ مشترطةٌ عند مالك، وجمهور أصحابه، فلا يجوزُ نكاحُ أمةٍ كافرةٍ[4]

---

(١) أخرجه الطبري (٤/١٧) برقم (٩٠٥٢) بنحوه، وذكره ابن عطية (٢/٣٧)، والسيوطي (٢/٢٥٣) بنحوه، وعزاه لابن جرير، وابن المنذر، وابن أبي حاتم.

(٢) ذكره ابن عطية (٢/٣٧).

(٣) ينظر: «**تفسير الطبري**» (٤/١٨).

(٤) اختلف الفقهاء في ذلك، فذهب إلى جوازه مع كونه خلاف الأولى الحنفية وأحمد في رواية، وهو المنقول في «**العتبية**» و «**الواضحة**» من سماع ابن القاسم عن مالك.
وذهب الشافعية والحنابلة في ظاهر مذهبهم، والمالكية في المشهور عندهم إلى القول بعدم جواز التزوج مطلقاً.
استدل المانعون بالكتاب:
أولاً: قوله تعالى: ﴿وَلاَ تَنْكِحُوا المُشْرِكَاتِ حَتَّى يُؤْمِنَّ﴾ [البقرة: ٢٢١] وجه الدلالة: أن الآية دلت على تحريم المشركات. والكتابية مشركة، فيحرم نكاحها حرة كانت أو أمة؛ لاندراجها تحت العموم، لا أن الله (تعالى) خص الحرائر بالحل بقوله: ﴿وَالمُحْصَنَاتُ مِنَ الَّذِينَ أُوتُوا الكِتَابَ﴾ [المائدة: ٥]؛ إذ المراد بالمحصنات الحرائر، فبقيت الإماء على أصل المنع وعدم الحل كالوثنيات والمجوسيات.
ونوقش بأن المستدل منع فيما تقدم أن تكون الكتابية مشركة، ونفى إرادة الكتابية من لفظ «المشركات» في قوله تعالى: ﴿وَلاَ تَنْكِحُوا المُشْرِكَاتِ﴾، وكيف يصح هذا وقد خصهن العرف باسم آخر ولم يطلق عليهم اسم الشرك؟! يؤيده خصوصية كل منهما باللفظ، والعطف في أسلوب القرآن، فإن الأخير يقتضي المغايرة.
ولو سلمنا اندراجهن تحت عموم المشركات وإرادتهن من اللفظ، فقد خرجن بالاتفاق على تخصيص هذا العموم بحل الحرائر من الكتابيات بآية ﴿والمُحْصَنَاتُ مِنَ الَّذِينَ أُوتُوا الكِتَابَ﴾، فلم تبق الآية على =

عندهم؛ قُلْتُ: والعلَّة في مَنْعِ نكاحِ الأَمَةِ ما يئُولُ إِلَيه الحالُ من ٱسترقاقِ الولد.

= عمومها؛ فلا يحتج بها. ثم ما تقدم على القول بتفسير المحصنات بالحرائر. أما إن فسرت بالعفائف (كما جرى عليه الحنفية استناداً إلى أن الإحصان في كلام العرب عبارة عن المنع، وهو يحصل بالحرية والإسلام). فاسم العفائف متناول للحرائر والإماء، فيكنَّ في الحكم سواء. وحيث وقع الاتفاق على حل الحرائر، فالإماء كذلك؛ لعدم الفصل في الدليل المبيح.

وثانيا من الكتاب: قوله تعالى: ﴿وَمَنْ لَمْ يَسْتَطِعْ مِنْكُمْ طَوْلاً أَنْ يَنْكِحَ الْمُحْصَنَاتِ الْمُؤْمِنَاتِ فَمِن مَّا مَلَكَتْ أَيْمَانُكُمْ مِنْ فَتَيَاتِكُمُ الْمُؤْمِنَاتِ﴾ [النساء: ٢٥] دلت الآية على أن حل المتزوج بالإماء مشروط بشرطين هما إيمانهن وعدم قدرة المتزوج بهن على طول الحرة، فإذا انتفى الإيمان منهن (وهو أحد الشرطين) بأن كن كتابيات انتفى الحكم، وهو الحل، فيحرم نكاحهن بناء على أن الحكم متى علق بشرط أو أضيف إلى مسمى بوصف خاص، أوجب نفي الحكم عند عدم الشرط أو الوصف، فكان انتفاء الشرطين أو أحدهما وهو الإيمان مفيداً لتحريم الإماء.

ونوقش بأن هذه الآية غاية ما تفيد وجود الحكم عند وجود الشرط، أما نفي الحكم عند نفي الشرط، فلم تتعرض له الآية، فلا دلالة فيها على التحريم؛ إذ اللفظ لا يدل على خلاف الموضوع له.

وغاية درجات الوصف إذا كان مؤثراً أن يكون علة، ولا تأثير للعلة في نفي الحكمة؛ لأن عدم العلة لا يصلح أن يكون علة لعدم الحكم؛ لكون العدمي لا يكون علة لحكم عدمي ولا وجودي، وعلى ذلك فالآية أفادت حل الإماء المؤمنات عند الشرط لا تحريم الكتابيات.

ولو سلمنا للمستدل حجية المفهوم، فمقتضى مفهوم الآية عدمُ الإباحة الثابتة عند وجود القيد المبيح، وعدم الإباحة أعم من ثبوت الكراهة أو الحرمة؛ لأنه لا دلالة للأعم على أخص بخصوصه. وعليه يجوز ثبوت الكراهة أو الحرمة على السواء لا ثبوت الحرمة بعينها، لكن لما كانت الكراهة أقل تعينت، وإليها مالت الحنفية. وصرح بذلك صاحب «البدائع» منهم.

فإن قال قائل: إن الوصف بالإيمان يدل على الحرمة عند عدمه، فتحرم الأمة الكتابية؛ لعدم تحقق وصف الإيمان فيها. ولهذا نظير معتبر متفق عليه وارد في القرآن الكريم هو قوله تعالى في كفارة القتل: ﴿فَتَحْرِيرُ رَقَبَةٍ مُؤْمِنَةٍ﴾ [النساء: ٩٢] فقد وقع الاتفاق على عدم إجراء الرقبة الكافرة في هذه الكفارة؛ لكونها مقيدة بالإيمان، فكأنهم اعتبروا الوصف الوارد في الآية.

أجيب بأن تحرير الرقبة في كفارة القتل لم يشرع إلا مقيدة بالإيمان، بخلاف النكاح؛ فقد شرح مطلقاً ومقيداً.

واستدل المانعون بالمعقول من وجهين:

الوجه الأول: أن نكاح الإماء في الأصل ثبت ضرورة وما ثبت بالضرورة يقتصر على قدرها الوارد به النص. وقد ورد النص بحل الحرائر والإماء المؤمنات؛ لكون الضرورة مرتفعة بهما، فلا تحل الإماء الكتابيات لعدم ورود النص بذلك.

أما أن نكاح الإماء ثابت ضرورة، فلما فيه من تعريض الولد للرق الذي هو مَوْتٌ حكماً، فكان كالإهلاك حسًّا؛ إذ به يخرج الشخص عن أن يكون منتفعاً به في حق نفسه ملحقاً بالعجماوات في البيع والشراء، وهلاك الجزء من غير ضرورة لا يجوز.

والوجه الثاني: هو أن التزوج بالإماء الكتابيات يؤدي إلى تعريض ولد الحر المسلم لرق الكافر؛ لأن الولد ينشأ رقيقاً برق أمه، فإذا كانت الأم مملوكة لكافر وتزوجها حر مسلم نشأ الولد رقيقاً برق أمه، =

وقوله تعالى: ﴿واللَّه أعلم بإيمانكم بعضكم من بعض﴾، ومعناه: واللَّهُ أعلمُ ببَوَاطِنِ الأمور، ولكم ظواهرُها، فإذا كانَتِ الفتاةُ ظاهِرُها الإيمانُ، فنكاحها صحيحٌ، وفي اللفظ

= مسلماً بإسلام أبيه، مملوكاً لكافر هو سيد أمه. ولا شك أن هذا التعريض محظور شرعاً، فيحظر ما أفضى إليه، وهو التزوج بالأمة الكتابية؛ إذ أن ما يفضي إلى المحظور يكون محظوراً.

ونوقش المعقول بوجهيه: بأن على تسليم كون نكاح الإماء فيه تعريض الولد للرق لا يفضي إلى التحريم بل يفيد الكراهة؛ إذ لو كان محرماً لما أجاز الشارع للعبد أن يتزوج بأمتين مع وجود العلة المذكورة في نكاحه، كما أن تحصيل الولد رقيقاً مسلماً أولى من عدم تحصيله أصلاً؛ لأن فيه تكثير المقرين بالوحدانية الأمر الذي هو المقصود الأصلي من النكاح. أما كون الولد حراً بعد كونه مسلماً، فهو كمال يرجع إلى أمر دنيوي. وفي إمكان المتزوج بالأمة الكتابية عدم تحصيل الولد أصلاً بنكاح من لا تلد فلا يتحقق المانع، فلا تحرم. أما كون النكاح فيه تعريض ولد الحر المسلم لرق الكافر، فهذا غير مطرد، ومؤثر في بعض الحالات دون بعض، وغاية ما يفيد الكراهة لا الحرمة.

وهناك معقول ثالث: استدل به المانعون هو أن الأمة الكتابية جمعت بين نقصين مؤثرين في منع النكاح هما الكفر والرق، فيحرم نكاحها كالحرة المجوسية، حرمت لاجتماع نقصي الكفر وعدم الكتاب فيها.

ونوقش: بأن المانع من نكاح الحرة المجوسية هو تغليظ كفرها بعدم الانتماء إلى نبي أو كتاب منزل، فأشبهت المشركة، ولا كذلك الأمة الكتابية؛ فظهر الفرق بينهما.

واستدل المجيزون بالكتاب والمعقول: **أولاً**: الكتاب، وهو قوله تعالى: ﴿فَانْكِحُوا مَا طَابَ لَكُمْ مِنَ النِّسَاءِ﴾ [النساء: ٣] الآية، وقوله: ﴿فَإِنْ خِفْتُمْ أَلاَّ تَعْدِلُوا فَوَاحِدَةً أَوْ مَا مَلَكَتْ أَيْمَانُكُمْ﴾، وقوله: ﴿والمُحْصَنَاتُ مِنَ الَّذِينَ أُوتُوا الكِتَابَ مِنْ قَبْلِكُمْ﴾ [المائدة: ٥].

وجه الدلالة: أن العمومات التي اشتملت عليها هذه الآيات أفادت حل النكاح بالنساء مطلقاً من غير تقييد بحرائر أو إماء بإيمان أو غير إيمان. ذلك لأن الآية أفادت حل النساء المستطابة مطلقاً من غير تقيد بحرية أو غيرها. والآية الثانية أفادت حل المملوكات، وهو بإطلاقه شامل للكتابيات وغيرها.

والآية الثالثة إنَّما يتم الاستدلال بها على المطلوب إذا فسِّرت المحصنات بالعفائف؛ لأن العفيفة كما تكون حرة تكون أمة. دل عليه استثناؤها من المحصنات في قوله: ﴿وَالمُحْصَنَاتُ مِنَ النِّسَاءِ إِلاَّ مَا مَلَكَتْ أَيْمَانُكُمْ﴾ [النساء: ٢٤]، فَكَانَ لفظ «المحصنات» متناولاً للإماء كما هو متناول للحرائر.

ونوقش: بأن هذه العمومات المستدل بها مراد بها الحرائر دون الإماء، شهد بذلك سياق الآيات؛ ففي سياق قوله: ﴿فانكحوا ما طاب لكم﴾ وقوله تعالى: ﴿وَآتُوا النِّسَاءَ صَدُقَاتِهِنَّ نِحْلَةً﴾ [النساء: ٤] والمملوكة سيدها هو المتولي قبض مهرها، فكان هذا دليلاً على خصوصية الحرائر بالآية؛ لأنهن اللائي يقبضن مهورهن.

وكذا قوله: ﴿فَإِنْ خِفْتُمْ أَلاَّ تَعْدِلُوا فَوَاحِدَةً أَوْ مَا مَلَكَتْ أَيْمَانُكُمْ﴾ [النساء: ٣] سيق لبيان عدم اشتراط العدل في نكاح المملوكات دون الحرائر.

أما قوله: ﴿والمُحْصَنَاتُ مِنَ الَّذِينَ أُوتُوا الكِتَابَ مِنْ قَبْلِكُمْ﴾؛ فلا دلالة فيها على حل نكاح الإماء؛ لأن الإحصان اسم مشترك يتناول معان مختلفة، وليس بعام حتى يجري على مقتضى لفظه، فكان مجملاً موقوفاً على البيان معناه. ووقوع الاتفاق على أن حل الحرائر من الكتابيات مستفاد من الآية مشعر بورود بيان يفيد ذلك. أما الإماء، فعدم البيان في حقهن مبقٍ لهن على أصل المنع والتحريم.

وأجيب: بأن دعوى سوق العمومات في الحرائر دون الإماء لا تمنع دلالة العمومات على حل الإماء=

أيضاً: تنبيهٌ علَىٰ أنهُ ربَّما كان إيمانُ أَمَةٍ أَفْضَلَ مِنْ إيمانِ بعضِ الحرائرِ، فلا تَعْجَبُوا بمعْنَى الحُرِّيَّة، والمَقْصِدُ بهذا الكلامِ أنَّ الناس سواءٌ، بَنُو الحرائرِ، وبَنُو الإِمَاءِ، أكرمهم عنْدَ اللَّهِ أتقاهُمْ، وفي هذا توطئَةٌ لنفوسِ العَرَبِ التي كانَتْ تَسْتَهْجِنُ ولَدَ الأَمَةِ.

وقوله تعالى: ﴿فأنكحوهن بإذن أهلهن﴾، معناه: بولايةِ أربابِهِنَّ المالكين، ﴿وآتوهُنَّ أجورَهُنَّ﴾، أي: مُهُورَهُنَّ، ﴿بالمَعْرُوفِ﴾: معناه: بالشَّرْعِ والسُّنَّةِ، و ﴿مُحْصَنَاتٍ﴾: الظاهرُ أنه بمعْنَىٰ عفيفاتٍ.

قال * ص *: مُحْصَنَاتٍ: منصوبٌ على الحَالِ، والظَّاهِرُ أنَّ العَامِلَ وآتُوهُنَّ، ويجوزُ أَنْ يَكُونَ العامِلُ: فأنْكِحُوهُنَّ مُحْصَنَاتٍ، أي: عفائفَ. انتهى.

والمسافِحَاتُ: الزوانِي المتبذِّلاتُ اللَّوَاتِي هُنَّ سُوقٌ للزِّنا، ومتَّخِذَاتُ الأخدانِ هنَّ المُسْتَتِرَاتُ اللواتِي يصحبن واحداً واحداً، ويَزْنينَ خفيةً، وهذان كانا نَوْعَيْن في زنا الجاهليَّة؛ قاله ابنُ عبَّاس وغيره[1].

= الكتابيات؛ إذ ليس هناك ما يمنع ثبوت حكم بسياق اللفظ وآخر بإشارته.

وما استندوا إليه من الاتفاق على حل الحرائر لا ينهض حجة لهم؛ لأن التحريم لا يثبت إلا بنص، فما لم يرد يكون حكم العموم جارياً على أفراده، وههنا كذلك، فتكون العمومات متناولة للحرائر والإماء على أن الراجح إرادة العفائف من المحصنات لا غيرها في هذا المقام، كما روي هذا عن جماعة من السلف.

وأيده كون العفة من معاني الإحصان، وورود القرآن الكريم بذلك، وما عدا هذا المعنى من معاني الإحصان فغير مراد؛ لعدم قيام الدليل، وحيث كانت العفة هي المرادة وهي صادقة على الحرائر والإماء، وجب اعتبار عموم العفة في تناولها للحرائر والإماء، فوجب القول بحل الإماء الكتابيات؛ لأنها من أفراد العام في الآية.

واستدلوا ثانياً بالمعقول، وهو قياس الأمة الكتابية على الأمة المسلمة بجامع جواز وطء كل منهما بملك اليمين، فحيث جاز نكاح الأمة المسلمة اتفاقاً، جاز كذلك نكاح الأمة الكتابية.

ونوقش: بأن وطء الإماء بملك اليمين أقل شأناً من وطئهن بملك النكاح. وثبوت الحكم في الأدنى غير مستلزم ثبوته في الأعلى، ولذا كانت الأمة المسلمة يجوز وطؤها بملك اليمين، وعند وجود حرة تحت الزوج يمتنع، ولو كانت حرة لا أمة لجاز النكاح.

وأجيب: بأن ما استظهر به من منع نكاح الأمة المسلمة عند وجود حرة، لا يصلح علة في جميع الأحوال، بل هو علة لجواز الأمة منفردة غير مجموعة إلى غيرها، ومن هنا كانت الأمة المسلمة يجوز وطؤها بملك اليمين، ويجوز نكاحها منفردة، وحين تكون تحت الزوج حرة يمتنع نكاحها من جهة أخرى هي جمعها مع حرة.

ينظر: «**أثر الاختلاف في الأحكام**» لشيخنا بدران أبو العينين.

(١) أخرجه الطبري (٤/ ٢٢) برقم (٩٠٧٦) بنحوه، وذكره ابن عطية (٢/ ٣٩)، والسيوطي (٢/ ٢٥٤)، وعزاه لابن جرير عن ابن عباس.

وقوله تعالى: ﴿فإذا أُحْصِنَّ...﴾ الآية، أي: تزوَّجن، قال الزُّهْرِيُّ وغيره: فالمتزوِّجة محدودةٌ بالقرآن، والمُسْلِمَةُ غير المتزوِّجة محدودةٌ بالحديث، وفي مسلم والبخاريُّ، «أنه قِيلَ: يَا رَسُولَ اللَّهِ، الأَمَةُ إِذَا زَنَتْ، ولَمْ تُحْصَنْ»؟ فأَوْجَبَ/ علَيْها الحدَّ» ١١٨أ والفاحشة[1]، هنا الزِّنا.

---

(١) أخرجه البخاري (٤/ ٣٦٩) كتاب «البيوع»، باب بيع العبد الزاني، حديث (٢١٥٣)، ومسلم (٣/ ١٣٢٩) كتاب «الحدود»، باب رجم اليهود أهل الذمة في الزنى، حديث (٣٣/ ١٧٠٤)، ومالك (٢/ ٨٢٦) كتاب «الحدود»، باب جامع ما جاء في الزنا، حديث (١٤)، وأبو داود (٢/ ٥٥٦) كتاب «الحدود»، باب في الأمة تزني ولم تحصن، حديث (٤٤٦٩)، وابن ماجة (٢/ ٨٥٧) كتاب «الحدود»، باب إقامة الحدود على الإماء، حديث (٢٥٦٥)، والدارمي (٢/ ١٨١) كتاب «الحدود»، باب في المماليك يقيم عليهم سادتهم الحدود دون السلطان، وأحمد (٤/ ١١٦، ١١٧)، والشافعي في «**الأم**» (٦/ ١٣٥)، وأبو داود الطيالسي (١/ ٣٠٠ـ منحة) رقم (١٥٢٨)، والحميدي (٢/ ٣٥٥) رقم (٨١٢)، وعبد الرزاق (٧/ ٣٩٣) رقم (١٣٥٩٨)، وابن أبي شيبة (٩/ ٥١٣)، وابن الجارود في «**المنتقى**» رقم (٨٢١)، وابن حبان (٤٤٢٧ـ الإحسان)، والطبراني في «**الكبير**» (٥/ ٢٣٨) رقم (٥٢٠١، ٥٢٠٢، ٥٢٠٣، ٥٢٠٤، ٥٢٠٥، ٥٢٠٦، ٥٢٠٧)، والدارقطني (٣/ ١٦٢) كتاب «الحدود والديات»، حديث (٢٣٦)، والبيهقي (٨/ ٢٤٢) كتاب «الحدود»، باب ما جاء في حد المماليك، كلهم من طريق عبيد الله بن عبد الله عن أبي هريرة وزيد بن خالد الجهني؛ أن رسول الله ﷺ سئل عن الأمة إذا زنت ولم تحصن، فقال: «إن زنت فاجلدوها، ثم إن زنت فاجلدوها، ثم إن زنت فاجلدوها، ثم إن زنت فبيعوها ولو بضفير» قال ابن شهاب: لا أدري أبعد الثالثة أو الرابعة.

والحديث أخرجه أبو داود الطيالسي (١/ ٣٠٠ـ منحة) رقم (١٥٢٧) من طريق زمعة عن الزهري عن عبيد الله بن عبد الله بن عتبة عن زيد بن خالد الجهني ـ وحده ـ قال: قال رسول الله ﷺ: «إذا زنت أمة أحدكم فليجلدها، فإن عادت فليجلدها، فإن عادت فليجلدها، فإن عادت فليبعها ولو بضفير من شعر». وقد روي هذا الحديث عن أبي هريرة وحده، وسيأتي تخريجه مع ماله من الشواهد:

أخرجه البخاري (٤/ ٤٣٢) كتاب «البيوع»، باب بيع العبد الزاني، حديث (٢١٥٢)، ومسلم (٣/ ١٣٢٨) كتاب «الحدود»، باب رجم اليهود أهل الذمة في الزنى، حديث (٣٠/ ١٧٠٣)، وأحمد (٢/ ٤٩٤)، وأبو داود (٢/ ٥٦٦) كتاب «الحدود»، باب في الأمة تزني ولم تحصن، حديث (٤٤٧٠)، والحميدي (٢/ ٤٦٣) رقم (١٠٨٢)، والشافعي (٢/ ٧٩) كتاب «الحدود»، باب الزنا، حديث (٢٥٦)، وعبد الرزاق (٧/ ٣٩٢) رقم (١٣٥٩٧، ١٣٥٩٩)، وأبو يعلى (١١/ ٤١٩) رقم (٦٥٤١)، والدارقطني (٣/ ١٦٠ـ ١٦١) كتاب «الحدود والديات»، حديث (٢٣٦)، والبيهقي (٨/ ٢٤٢) كتاب «الحدود»، باب ما جاء في حد المماليك، والبغوي في «**شرح السنة**» (٥/ ٤٧١ـ بتحقيقنا) من طريق سعيد بن أبي سعيد المقبري ـ قال بعضهم: عن أبيه ـ عن أبي هريرة قال: قال رسول الله ﷺ: «إذا زنت الأمة فتبين زناها، فليجلدها ولا يثرب، ثم إن زنت، فليجلدها ولا يثرب، ثم إن زنت الثالثة، فليبعها ولو بحبل من شعر». قلت: وقع في هذا الإسناد اختلاف؛ فقد رواه الليث عن سعيد المقبري عن أبيه عن أبي هريرة، وقد وافقه على ذلك محمد بن إسحاق. ورواه بعضهم عن سعيد عن أبي هريرة دون ذكر أبيه، كإسماعيل وعبيد الله بن عمر وأيوب بن موسى ومحمد بن عجلان وعبد الرحمن بن إسحاق، ووقع =

قال * ص *: وجوابُ: «إِذَا»: «فإِنْ أَتَيْنَ»، وجوابه. انتهى.

= في رواية عبد الرحمن تصريح سعيد بسماعه عن أبي هريرة فقال: سمعت أبا هريرة قال الحافظ في «**الفتح**» (١٢/ ١٧٢): ووافق الليث على زيادة قوله: «عن أبيه» محمد بن إسحاق، أخرجه مسلم وأبو داود والنسائي، ووافق إسماعيل [ابن أمية] على حذفه عبيد اللَّه بن عمر العمري عندهم، وأيوب بن موسى عند مسلم والنسائي، ومحمد بن عجلان وعبد الرحمن بن إسحاق عند النسائي، ووقع في رواية عبد الرحمن المذكور عن سعيد سمعت أبا هريرة... اهـ.

وللحديث طرق أخرى عن أبي هريرة: أخرجه الترمذي (٤/ ٣٧) كتاب «الحدود»، باب ما جاء في إقامة الحد على الإماء، حديث (١٤٤٠)، والنسائي في «**الكبرى**» (٤/ ٢٩٩) كتاب «الرجم»، باب إقامة الرجل الحد على وليدته إذا زنت كلاهما من طريق أبي خالد الأحمر عن الأعمش عن أبي صالح عن أبي هريرة قال: قال رسول اللَّه ﷺ: «إذا زنت أمة أحدكم فليجلدها ثلاثاً بكتاب اللَّه، فإن عادت فليبعها ولو بحبل من شعر».

قال الترمذي: حديث أبي هريرة حديث حسن صحيح .اهـ.

وقد رواه أبو بكر بن أبي شيبة عن أبي خالد عن الأعمش عن حبيب بن أبي ثابت عن أبي صالح عن أبي هريرة به.

أخرجه النسائي في «**الكبرى**» (٤/ ٢٩٩) كتاب «الرجم»، باب إقامة الرجل الحد على وليدته إذا زنت، حديث (٧٢٤٢).

وأخرجه ابن عدي في «**الكامل**» (٣/ ٣٥٨) من طريق سعد بن سعيد عن سفيان عن الأعمش عن حبيب عن أبي صالح عن أبي هريرة قال: قال رسول اللَّه ﷺ: «إذا زنت الأمة فاجلدوها، فإن عادت فاجلدوها، فإن عادت فاجلدوها، فإن عادت فبيعوها ولو بضفير».

قال ابن عدي: ذكر الأعمش غير محفوظ، إنما هو عن الثوري عن حبيب نفسه، وهذه الأحاديث التي ذكرتها لسعد بن سعيد عن الثوري وعن غيره مما ينفرد فيها سعد عنهم، وقد صحب سعد الثوري بجرجان في بلده، روى عنه غرائب، وسأله عن مسائل كثيرة، فتلك المسائل معروفة عنه، ولسعد غير ما ذكرت من الأحاديث غرائب وأفراد غريبة تروى عنهم، وكان رجلاً صالحاً، ولم تؤت أحاديثه التي لم يتابع عليها من تعَمُّدٍ منه فيها أو ضعف في نفسه ورواياته إلا لغفلة كانت تدخل عليه، وهكذا الصالحين، ولم أر للمتقدمين فيه كلاماً، لأنهم كانوا غافلين عنه، وهو من أهل بلدنا، ونحن أعرف به .اهـ.

وسعد ذكره الذهبي في «**المغني في الضعفاء**» (١/ ٢٥٤) رقم (٢٣٤٣) وقال: سعد بن سعيد الساعدي عن الثوري، وهاه أبو نعيم .اهـ.

قلت: وقد خالفه عبد الرحمن بن مهدي، فرواه عن الثوري عن حبيب عن أبي صالح عن أبي هريرة، ولم يذكر فيه الأعمش.

أخرجه النسائي (٤/ ٢٩٩ـ **الكبرى**) كتاب «الرجم»، باب إقامة الرجل الحد على وليدته إذا زنت، حديث (٧٢٤١) عن محمد بن بشار ـ بندار ـ عن عبد الرحمن بن مهدي به.

وينظر: «**تحفة الأشراف**» (٩/ ٣٤٢).

وللحديث شواهد عن عائشة، وابن عمر، وعبد اللَّه بن زيد.

١ ـ حديث عائشة:

أخرجه ابن ماجة (٢/ ٨٥٧) كتاب «الحدود»، باب إقامة الحدود على الإماء، حديث (٢٥٦٦)، =

و ﴿الْمُحْصَنَاتُ﴾ في هذه الآية: الحَرَائِرُ؛ إِذ هي الصفَةُ المَشْرُوطة في الحدِّ الكامِلِ، والرَّجْمُ لا يتنصَّف، فلم يُرَدْ في الآية بإِجماع، والعَنَتُ في اللغة: المَشَقَّة.

قال ابنُ عباسٍ وغيره: والمَقْصِدُ به هنا الزنا[1].

= والنسائي في «الكبرى» (٤/ ٣٠٣) كتاب «الرجم»، باب إقامة الرجل الحد على وليدته إذا زنت، حديث (٧٢٦٤) كلاهما من طريق يزيد بن أبي حبيب عن عمار بن أبي فروة؛ أن محمد بن مسلم حدثه؛ أن عروة حدثه؛ أن عمرة بنت عبد الرحمن حدثته؛ أن عائشة حدثتها؛ أن رسول اللّه ﷺ قال: «إذا زنت الأمة فاجلدوها، فإن زنت فاجلدوها، فإن زنت فاجلدوها ثم بيعوها ولو بضفير».

وقد رواه عروة وعمرة عن عائشة: أخرجه النسائي في «الكبرى» (٤/ ٣٠٣) كتاب «الرجم»، باب إقامة الرجل الحد على وليدته إذا زنت، حديث (٧٢٦٥)، وابن عدي في «الكامل» (٥/ ٧٤) كلاهما من طريق الليث عن يزيد بن أبي حبيب عن عمار بن أبي فروة؛ أن محمد بن مسلم حدثه؛ أن عروة وعمرة حدثاه؛ أن عائشة حدثتهما؛ أن رسول اللّه ﷺ قال: . . فذكره.

وأخرجه العقيلي في «الضعفاء» (٣/ ٣٢٤) من طريق الليث عن حبيب عن عمار بن أبي فروة، أن محمد بن مسلم حدثه؛ أن عمرة بنت عبد الرحمن حدثته؛ أن عائشة حدثتها؛ أن رسول اللّه ﷺ قال: . . فذكر الحديث.

قلت: وهذا كله من ضعف عمار بن أبي فروة؛ فمرة يرويه عن محمد عن عروة عن عمرة عن عائشة، ومرة يرويه عن محمد عن عروة وعمرة عن عائشة، ومرة يرويه عن محمد عن عمرة عن عائشة.

والحديث ذكره البوصيري في «الزوائد» (٢/ ٣١٠)، وقال: هذا إسناد ضعيف؛ عمارة ـ كذا قال، والصواب عمار ـ ابن أبي فروة قال البخاري: لا يتابع على حديثه. وذكره العقيلي وابن الجارود في «الضعفاء»، وذكره ابن حبان في «الثقات» فما أجاد اهـ.

٢ ـ حديث ابن عمر:

ذكره ابن أبي حاتم في «العلل» (١/ ٤٥٥) رقم (١٣٦٦) فقال: سألت أبي عن حديث رواه مسلم بن خالد عن إسماعيل بن أمية عن نافع عن ابن عمر عن النبي ﷺ قال: «إذا زنت أمة أحدكم فاجلدوها. . .» الحديث قال أبي: هذا خطأ؛ إنما هو ما رواه بشر بن المفضل عن إسماعيل بن أمية عن المقبري عن أبي هريرة .اهـ.

٣ ـ حديث عبد اللّه بن زيد:

أخرجه النسائي في «الكبرى» (٤/ ٢٩٨) كتاب «الرجم»، باب حد الزاني البكر، حديث (٧٢٣٨) من طريق أبي أويس عن عبد اللّه بن أبي بكر عن عباد بن تميم عن عمه (وكان شهد بدراً) أن رسول اللّه ﷺ قال: «إذا زنت الأمة فاجلدوها، ثم إن زنت فاجلدوها، ثم إن زنت فاجلدوها، ثم بيعوها ولن بضفير».

قال النسائي: أبو أويس ضعيف، وإسماعيل ابنه أضعف منه.

قلت: وعم عباد بن تميم هو عبد اللّه بن زيد كما في «تحفة الأشراف» (٤/ ٣٤٠) للحافظ المزي.

وفي «التحفة» قول النسائي: أبو أويس ليس بالقوي.

(١) أخرجه الطبري (٤/ ٢٧) برقم (٩١١٣)، (٩١١٤)، وذكره ابن عطية (٢/ ٣٩)، والسيوطي (٢/ ٢٥٥)، وعزاه لابن جرير عن ابن عباس.

وقوله تعالى: ﴿وأَنْ تَصْبِرُوا خَيْرٌ لَكُمْ﴾ يعني: عَنْ نكاحِ الإماء؛ قاله ابنُ عَبَّاس وغيره[١]: وهذا نَدْبٌ إلى التَّرْك؛ وعِلَّتُهُ مَا يؤَدِّي إِلَيْه نكاحُ الإماءِ مِن ٱسترقاقِ الوَلَدِ ومِهْنَتِهِنَّ.

﴿يُرِيدُ ٱللَّهُ لِيُبَيِّنَ لَكُمْ وَيَهْدِيَكُمْ سُنَنَ ٱلَّذِينَ مِن قَبْلِكُمْ وَيَتُوبَ عَلَيْكُمْ وَٱللَّهُ عَلِيمٌ حَكِيمٌ ﴿٢٦﴾ وَٱللَّهُ يُرِيدُ أَن يَتُوبَ عَلَيْكُمْ وَيُرِيدُ ٱلَّذِينَ يَتَّبِعُونَ ٱلشَّهَوَٰتِ أَن تَمِيلُوا۟ مَيْلًا عَظِيمًا ﴿٢٧﴾ يُرِيدُ ٱللَّهُ أَن يُخَفِّفَ عَنكُمْ وَخُلِقَ ٱلْإِنسَٰنُ ضَعِيفًا ﴿٢٨﴾﴾

وقوله تعالى: ﴿يُرِيدُ اللَّهُ لِيُبَيِّنَ لكُمْ ويهديكم...﴾ الآيةَ: التقديرُ عندَ سيبَوَيْهِ: يريد اللَّهُ لِأنْ يُبَيِّنَ لَكُمْ، ويَهْدِيَكُمْ، بمعنَىٰ: يُرْشِدَكُمْ، والسُّنَنُ: الطُّرُقُ، ووجوهُ الأمورِ، وأَنحاؤُها، والَّذِينَ مِنْ قبلنا: هم المؤمِنُونَ مِنْ كُلِّ شَرِيعةٍ.

وقوله سبحانه: ﴿واللَّه يريد أنْ يتوب عليكم...﴾ الآية: مَقْصِدُ هذه الآيةِ الإخبارُ عن إِرَادَة الَّذِينَ يَتَّبِعُونَ الشَّهَوَاتِ، فقُدِّمَتْ إرادةُ اللَّه تعالَىٰ تَوْطِئَةً مُظْهِرة لفسَادِ إرادة مُتَّبِعِي الشهواتِ، واختلف المتأوِّلون في تَعْيينِ مُتَّبِعِي الشَّهَوَات، فقال مجاهدٌ: هم الزناةُ[٢]، وقال السُّدِّيُّ: هم اليهودُ والنصارَىٰ[٣]، وقالَتْ فرقة: هم اليهودُ خاصَّة؛ لأنَّهم أرادوا أنْ يتبعهم المُسْلِمُونَ في نِكَاحِ الأَخَوَاتِ مِنَ الأب، وقال ابنُ زَيْد: ذلك على العمومِ في هؤلاءِ، وفي كُلِّ متَّبِعِ شهوةٍ[٤]؛ ورجَّحه الطبريُّ[٥].

وقوله تعالى: ﴿يريد اللَّه أن يخفِّف عنكم...﴾ الآية: أي: لَمَّا علمنا ضَعْفَكُمْ عَنِ الصَّبْر عن النِّساء، خَفَّفنا عَنْكم بإباحة الإماء، قاله مجاهدٌ وغَيْره[٦]، وهو ظاهرُ مقصودِ الآيةِ، ثم بَعْدَ هذا المَقْصِدِ تَخْرُجُ الآية مَخْرَجَ التفضُّلِ؛ لأنها تتناوَلُ كُلَّ ما خفَّفه اللَّه سبحانَهُ عَنْ عباده، وجعله الدِّينَ يُسْراً، ويقع الإخبار عن ضَعْف الإِنْسَان عامًّا؛ حَسْبَما هو

---

(١) أخرجه الطبري (٤/ ٢٩) برقم (٩١٢٩)، وذكره ابن عطية (٢/ ٣٩).

(٢) أخرجه الطبري (٤/ ٣١) برقم (٩١٣٠ـ ٩١٣١ـ ٩١٣٢ـ ٩١٣٣) بنحوه، وذكره البغوي (١/ ٤١٧)، وابن عطية (٢/ ٤٠)، والسيوطي (٢/ ٢٥٧)، وعزاه لعبد بن حميد، وابن جرير، وابن المنذر، وابن أبي حاتم.

(٣) أخرجه الطبري (٤/ ٣١) برقم (٩١٣٤)، وذكره البغوي (١/ ٤١٧)، وابن عطية (٢/ ٤٠)، والسيوطي (٢/ ٢٥٧)، وعزاه لابن جرير، وابن أبي حاتم.

(٤) أخرجه الطبري (٤/ ٣١) برقم (٩١٣٥) بنحوه، وذكره ابن عطية (٢/ ٤٠).

(٥) ينظر: «**تفسير الطبري**» (٤/ ٣٩).

(٦) أخرجه الطبري (٤/ ٣٢) برقم (٩١٣٦)، وذكره ابن عطية (٢/ ٤٠)، وابن كثير (١/ ٤٧٩)، والسيوطي (٢/ ٢٥٧) بنحوه، وعزاه لعبد بن حميد، وابن جرير، وابن المنذر، وابن أبي حاتم عن مجاهد.

في نَفْسه ضعيفٌ يستَمِيلُهُ هواه في الأغْلَب.

﴿يَٰٓأَيُّهَا ٱلَّذِينَ ءَامَنُواْ لَا تَأْكُلُوٓاْ أَمْوَٰلَكُم بَيْنَكُم بِٱلْبَٰطِلِ إِلَّآ أَن تَكُونَ تِجَٰرَةً عَن تَرَاضٍ مِّنكُمْ وَلَا تَقْتُلُوٓاْ أَنفُسَكُمْ إِنَّ ٱللَّهَ كَانَ بِكُمْ رَحِيمًا ﴿٢٩﴾ وَمَن يَفْعَلْ ذَٰلِكَ عُدْوَٰنًا وَظُلْمًا فَسَوْفَ نُصْلِيهِ نَارًا وَكَانَ ذَٰلِكَ عَلَى ٱللَّهِ يَسِيرًا ﴿٣٠﴾ إِن تَجْتَنِبُواْ كَبَآئِرَ مَا تُنْهَوْنَ عَنْهُ نُكَفِّرْ عَنكُمْ سَيِّـَٔاتِكُمْ وَنُدْخِلْكُم مُّدْخَلًا كَرِيمًا ﴿٣١﴾﴾

وقوله تعالى: ﴿يَأَيُّهَا الذين آمنوا لا تأكلوا أموالكم بينكم بالباطل إلا أن تكون تجارة...﴾ الآيةُ: الاِستثناءُ منقطعٌ، المعنَىٰ: لكنْ إنْ كانَتْ تجارةً، فكُلُوها، وأخْرَجَ البخاريُّ عن النبيِّ ﷺ قَالَ: «مَنْ أَخَذَ أَمْوَالَ النَّاسِ يُرِيدُ أَدَاءَهَا، أَدَّى اللَّهُ عَنْهُ، وَمَنْ أَخَذَهَا يُرِيدُ إِتْلاَفَهَا، أَتْلَفَهُ اللَّه»[1]. انتهى.

وقوله تعالَىٰ: ﴿ولا تقتلوا أنفسكم إن اللَّه كان بكم رحيماً﴾، أجمع المتأوِّلون علَىٰ أنَّ المقصودَ بهذه الآية النهْيُ عن أنْ يقتُلَ بعْضُ الناسِ بَعْضاً، ثم لفظها يتناوَلُ أنْ يقتل الرجُلُ نَفْسَهُ بقَصْدٍ منه للقتل، أو بأنْ يحملها علَىٰ غَرَرٍ، رُبَّمَا ماتَ مِنْهُ، فهذا كلُّه يتناوله النَّهْيُ، وقد اَحتجَّ عمرو بن العاصي بهذه الآيةِ حين اَمْتَنَعَ مِنَ الاِغتسال بالمَاءِ الباردِ؛ خَوْفاً على نَفْسِهِ منه، فقرَّر رسُولُ اللَّهِ ﷺ احتجاجَهُ[2].

---

(١) أخرجه البخاري (٥/ ٥٣، ٥٤)، كتاب «الاستقراض»، باب من أخذ أموال الناس يريد أداءها وإتلافها، حديث (٢٣٨٧)، وابن ماجة (٢/ ٨٠٦)، كتاب «الصدقات»، باب التشديد في الدين، حديث (٢٤١١)، وأحمد (٢/ ٣٦١، ٤١٧)، والبيهقي (٥/ ٣٥٤)، والبغوي في «**شرح السنة**» (٤/ ٣٥١ بتحقيقنا)، كلهم من حديث أبي هريرة.

(٢) أخرجه البخاري (١/ ٤٥٤)، كتاب «التيمم»، باب إذا خاف الجنب على نفسه المرض، تعليقاً في أول الباب، وأحمد (٤/ ٢٠٣)، وأبو داود (١/ ٣٣٨)، كتاب «الطهارة»، باب إذا خاف الجنب البرد أيتيمم، الحديث (٣٣٤)، والدارقطني (١/ ١٧٨)، كتاب «الطهارة»، باب التيمم، الحديث، والحاكم (١/ ١٧٧)، كتاب «الطهارة»، والبيهقي (١/ ٢٢٥)، كتاب «الطهارة»، باب التيمم في السفر إذا خاف الموت، فأما أحمد فمن طريق ابن لهيعة، وأما الباقون، فمن طريق جرير بن حازم، عن يحيى بن أيوب، كلاهما عن يزيد بن أبي حبيب، عن عمران بن أبي أنس، عن عبد الرحمن بن جبير، عن عمرو بن العاص قال: «احتلمت في ليلة باردة في غزوة ذات السلاسل، فأشفقت أن أغتسل فأهلك، فتيممت ثم صليت بأصحابي الصبح، فذكروا ذلك لرسول اللَّه ﷺ فقال: «يا عمرو.. صليت بأصحابك وأنت جنب؟! فأخبرته بالذي منعني من الاغتسال، وقلت: إني سمعت اللَّه تعالى يقول: ﴿ولا تقتلوا أنفسكم إن اللَّه كان بكم رحيماً﴾ [النساء: ٢٩] فضحك رسول اللَّه ﷺ ولم يقل شيئاً».

ورواه أبو داود (٣٣٥)، والدارقطني (١/ ١٧٨)، كتاب «الطهارة»، باب التيمم (١٣)، الحاكم (١/ ١٧٧)، والبيهقي (١/ ٢٢٥) من طريق عمرو بن الحارث، عن يزيد بن أبي حبيب عن عمران بن أبي أنس عن عبد الرحمن بن جبير عن أبي قيس مولى عمرو بن العاص؛ أن عمرو بن العاص كان على=

وقوله تعالى: ﴿ومن يفعل ذلك عدواناً وظُلْماً. . .﴾ الآية: اختلف في المُشَارِ إِلَيْه بـ «ذَلِكَ».

فقال عطاء: «ذَلِكَ» عائدٌ على القَتْل؛ لأنه أقربُ مَذْكُور، وقالتْ فرقةٌ: «ذلك» عائدٌ علَىٰ أَكْلِ المالِ بالباطِلِ، وقَتْلِ النَّفْسِ، وقالَتْ فرقةٌ: «ذَلِكَ»: عائدٌ علَىٰ كُلِّ ما نُهِيَ عَنْه مِنْ أوَّلِ السورةِ، وقال الطبريُّ[1]: «ذَلِكَ» عائدٌ علَىٰ ما نُهِيَ عنه مِنْ آخر وعيدٍ، وذلك قولُهُ تعالى: ﴿يَأَيُّهَا الذين آمنوا لا يَحِلُّ لكم أنْ ترثوا النِّساء كَرْهاً﴾ [النساء: ١٩]؛ لأنَّ كلَّ ما نهي عنه قبله إلى أول السُّورة، قُرِنَ به وعيدٌ.

قال ابنُ العَرَبيِّ[2] في «**أحكامه**»: والقول الأول أصحُّ، وما عداه محتملٌ. انتهى.

والعدوانُ: تَجَاوُزُ الحَدِّ.

قال * ص *: ﴿عُدْوَاناً وظُلْماً﴾: مصدرانِ في مَوْضِعِ الحال،/ أي: متعدِّين ١١٨ ب وظالِمِينَ، أبو البقاء: أو مفعولٌ من أجله. انتهى.

واختلف العلماءُ في[3] الكبائِرِ.

فقال ابنُ عبَّاس وغيره: الكبائرُ: كلُّ ما وَرَدَ علَيْه وعيدٌ بنارٍ، أو عذابٍ، أو لَعْنَةٍ، أو

= سرية. . . فذكر الحديث.
وفيه: «فغسل مغابنه وتوضأ وضوءه للصلاة، ثم صلى بهم»، وليس فيه ذكر التيمم.
وقال الحاكم: صحيح على شرط الشيخين، ولم يخرجاه، والذي عندي أنهما عللاه بحديث جرير بن حازم عن يحيى بن أيوب، عن يزيد بن أبي حبيب .اهـ.
وللحديث شاهد من حديث ابن عباس: أخرجه الطبراني في «**الكبير**» (١١/ ٢٣٤) رقم (١١٥٩٣) من طريق يوسف بن خالد السمتي: ثنا زياد بن سعد عن عكرمة عن ابن عباس؛ أن عمرو بن العاص صلى بالناس وهو جنب، فلما قدموا على رسول اللَّه ﷺ ذكروا ذلك له، فدعاه رسول اللَّه ﷺ فسأله عن ذلك فقال: يا رسول اللَّه خشيت أن يقتلني البرد، وقد قال اللَّه عز وجل: ﴿ولا تقتلوا أنفسكم إن اللَّه كان بكم رحيماً﴾ فسكت عنه رسول اللَّه ﷺ.
والحديث ذكره الهيثمي في «**مجمع الزوائد**» (١/ ٢٦٧)، وقال: رواه الطبراني في «**الكبير**»، وفيه يوسف بن خالد السمتي، وهو كذاب.

(١) ينظر: «**تفسير الطبري**» (٤/ ٣٩).
(٢) ينظر: «**أحكام القرآن**» (١/ ٤١١).
(٣) ينظر الكلام على الكبائر في: «**البحر المحيط**» للزركشي (٤/ ٢٧٩)، و «**منهاج العقول**» للبدخشي (٢/ ٣٤٤)، و «**غاية الوصول**» للشيخ زكريا الأنصاري (١٠٠)، و «**حاشية البناني**» (٢/ ١٥٢)، و «**الآيات البينات**» لابن قاسم العبادي (٣/ ٤٩)، و «**حاشية العطار على جمع الجوامع**» (٢/ ١٧٥)، و «**أعلام الموقعين**» لابن القيم (٤/ ٣٠٥)، و «**تيسير التحرير**» لأمير بادشاه (٣/ ٤٥).

٢٢٦ ـــــــ

قَالَ: «اجْتَنِبُوا السَّبْعَ المُوبِقَاتِ، قِيلَ: يَا رَسُولَ اللَّهِ، وَمَا هُنَّ؟ قَالَ: الشِّرْكُ بِاللَّهِ، والسِّحْرُ، وَقَتْلُ النَّفْسِ الَّتِي حَرَّمَ اللَّهُ إِلاَّ بِالحَقِّ، وَأَكْلُ الرِّبَا، وَأَكْلُ مَالِ اليَتِيمِ، وَالتَّوَلِّي يَوْمَ الزَّحْفِ، وَقَذْفُ المُحْصَنَاتِ الغَافِلاَتِ المُؤْمِنَاتِ». انتهى[1].

﴿وَلَا تَتَمَنَّوْا مَا فَضَّلَ اللَّهُ بِهِ بَعْضَكُمْ عَلَىٰ بَعْضٍ ۚ لِّلرِّجَالِ نَصِيبٌ مِّمَّا اكْتَسَبُوا ۖ وَلِلنِّسَاءِ نَصِيبٌ مِّمَّا اكْتَسَبْنَ ۚ وَاسْأَلُوا اللَّهَ مِن فَضْلِهِ ۗ إِنَّ اللَّهَ كَانَ بِكُلِّ شَيْءٍ عَلِيمًا ﴿٣٢﴾ وَلِكُلٍّ جَعَلْنَا مَوَالِيَ مِمَّا تَرَكَ الْوَالِدَانِ وَالْأَقْرَبُونَ ۚ وَالَّذِينَ عَقَدَتْ أَيْمَانُكُمْ فَآتُوهُمْ نَصِيبَهُمْ ۚ إِنَّ اللَّهَ كَانَ عَلَىٰ كُلِّ شَيْءٍ شَهِيدًا ﴿٣٣﴾﴾

وقوله تعالى: ﴿ولا تتمنوا ما فضَّل اللَّه به بعضَكُم علَىٰ بعض...﴾ الآية: سَبَبُ الآيةِ أَنَّ النِّسَاءَ قُلْنَ: لَيْتَنَا اسْتَوَيْنَا مَعَ الرِّجالِ في المِيرَاثِ، وشَارَكْنَاهُمْ في الغَزْوِ، ورُوِيَ أَنَّ أُمَّ سَلَمَةَ قَالَتْ ذَلِكَ، أو نحوه[2]، وقال الرِّجَالُ: لَيْتَ لَنَا فِي الآخِرَةِ حَظًّا زَائِداً عَلَى النِّسَاءِ؛ كَمَا لَنَا عَلَيْهِنَّ فِي الدُّنْيَا، فنزلَتِ الآية.

قال * ع[3] *: لأنَّ في تَمَنِّيهم هذا تحكُّماً على الشَّريعة وتطرُّقاً إلى الدَّفْع في صَدْر حُكْم اللَّه تعالَىٰ، فهذا نَهْيٌ عن كُلِّ تَمَنٍّ بخلاف حُكْم شرعيٍّ، وأما التمنِّي في الأعمال الصَّالحة، فذلك هو الحَسَن، وقد قال ﷺ: «وَدِدتُّ أَنْ أُقْتَلَ فِي سَبِيلِ اللَّهِ، ثُمَّ أَحْيَا، ثُمَّ أُقْتَلُ، ثُمَّ أَحْيَا...» الحديث[4]. وفي غير موضع؛ ولقوله تعالَىٰ: ﴿وَاسْأَلُوا اللَّهَ مِنْ فَضْلِهِ﴾ [النساء: ٣٢]. قال القُشَيْرِيُّ: سمعْتُ الشيخ أبا عَلِيٍّ يقولُ: مِنْ علاَمَاتِ المَعْرفة أَلاَّ تسأل حوائجَكَ، قَلَّتْ أَوْ كَثُرَتْ إلاَّ مِنَ اللَّهِ تعالَىٰ مِثْلُ موسَى اشتاق إِلَى الرُّؤْية، فقال: ﴿رَبِّ أَرِنِي أَنْظُرْ إِلَيْكَ/﴾ [الأعراف: ١٤٣]، واحتاج مرَّةً إلى رغيفٍ، فقال: ﴿رَبِّ إِنِّي لِمَا أَنْزَلْتَ إِلَيَّ مِنْ ١١٩أ

(١) تقدم تخريجه.

(٢) أخرجه الطبري في «تفسيره» (١٠/ ٣٠٠) والثوري في «تفسيره» (ص ٢٤١ ـ ٢٤٢) كلاهما من طريق ابن أبي نجيح عن مجاهد عن أم سلمة به.
وأخرجه أحمد (٦/ ٣٠١) والطبراني في «الكبير» (٢٣/ ٢٩٨) رقم (٦٦٥) من طريق عبد اللَّه بن رافع عن أم سلمة وأخرجه أحمد (٦/ ٣٠٥) والنسائي في «الكبرى» (٦/ ٤٣١) كتاب «التفسير»، باب قوله تعالى: ﴿إن المسلمين والمسلمات﴾ حديث (١١٤٠٥) والطبراني في «الكبير» (٢٣/ ٢٩٤) رقم (٦٥٠) من طريق عثمان بن حكيم ثنا عبد الرحمن بن شيبة عن أم سلمة به والحديث ذكره السيوطي في «الدر المنثور» (٥/ ٣٧٩) وزاد نسبته إلى ابن المنذر وابن مردويه والفريابي وابن سعد وابن أبي شيبة وعبد بن حميد وابن أبي حاتم.

(٣) ينظر: «المحرر الوجيز» (٢/ ٤٤ـ ٤٥).

(٤) تقدم تخريجه.

خَيْرٍ فَقِيرٌ﴾ [القصص: ٢٤] انتهى من «**التحبير**».

وقوله تعالى: ﴿للرجال نصيب...﴾ الآية: قالَتْ فرقة: معناه: من الأجْر، والحسناتِ، فكأنه قِيلَ للنَّاس: لا تَتَمَنَّوْا في أمرٍ مخالفٍ لما حَكَمَ اللَّه بِهِ؛ لاِخْتيارِ تَرَوْنَهُ أَنْتُمْ، فإن اللَّه تعالَىٰ قَدْ جَعَلَ لكلِّ أحدٍ نصيباً من الأجْر والفَضْلِ بحَسَب اكتسابِهِ فيما شَرَعَ لَهُ، وهذا قولٌ حَسَن، وفي تعليقه سبحانه النَّصِيبَ بالاِكتسابِ حَضٌّ علَى العَمَل، وتنبيهٌ على كَسْب الخَيْر.

وقوله سبحانه: ﴿واسْأَلُوا اللَّه من فضله﴾، قال ابنُ جُبَيْر وغيره: هذا في فَضْل العباداتِ، والدِّينِ، لا في فضل الدنيا[1]، وقال الجُمْهُور: ذلك على العموم، وهو الذي يقتضيه اللفظ، فقوله: ﴿واسألوا اللَّه﴾ يقتضي مفعولاً ثانياً، تقديره: واسألوا اللَّهَ الجَنَّة أو كثيراً من فضله.

وقوله تعالى: ﴿ولكل جعلنا موالي...﴾ أي: ولكلِّ أحدٍ، قال ابنُ عَبَّاس وغيرِهِ: المَوَالِي هنا العَصَبَةُ والوَرَثَةُ، والمعنَىٰ: ولكلِّ أحدٍ جعلْنا موالِيَ يَرِثُونَ ممَّا تَرَكَ الوالدان والأقربُونَ.

وقوله تعالى: ﴿والذين﴾ رفْعٌ بالاِبتداءِ، والخَبَرُ في قوله: ﴿فآتُوهُمْ نَصيبَهُمْ﴾.

واختُلِفَ من المراد بـ «الَّذِينَ».

فقال الحسن وابنُ عبَّاس وابنُ جُبَيْر وغيرهم: هم الأحْلاَفُ، فإنَّ العرب كانَتْ تتوارَثُ بالحِلْفِ، ثم نُسِخَتْ بآيَات الأنْفَالِ: ﴿وأُولُوا الأرْحَامِ بَعْضُهُمْ أَوْلَىٰ بِبَعْضٍ﴾[2] [الأنفال: ٧٥].

وقال ابنُ عباس أيضاً: هم الذين كَانَ رسُولُ اللَّهِ ﷺ آخَىٰ بينهم، كانوا يتوارَثُونَ بهذه الآيةِ؛ حتى نُسِخَ ذلك بما تقدَّم[3].

وقال ابنُ المسيَّب: هم الذين كانوا يُتَبَنَّوْن[4].

---

(١) أخرجه الطبري (٤/٥١) برقم (٩٢٥٤)، وذكره البغوي (١/٤٢١)، بنحوه، وابن عطية (٢/٤٥)، والسيوطي (٢/٢٦٧)، وعزاه لابن جرير، وابن أبي حاتم عن سعيد بن جبير.

(٢) أخرجه الطبري (٤/٥٤) برقم (٩٢٦٧- ٩٢٦٩- ٩٢٦٨)، وذكره ابن عطية (٢/٤٦)، وابن كثير (١/٤٨٩)، والسيوطي (٢/٢٦٨) بنحوه.

(٣) أخرجه البخاري (٤٥٨٠).

(٤) أخرجه الطبري (٤/٥٧) برقم (٩٢٨٩)، وذكره ابن عطية (٢/٤٦).

قال * ع[١] *: ولفظةُ المُعَاقَدَةِ والأَيْمَانِ ترجِّح أنَّ المراد الأَحْلاَفُ.

﴿ٱلرِّجَالُ قَوَّٰمُونَ عَلَى ٱلنِّسَآءِ بِمَا فَضَّلَ ٱللَّهُ بَعْضَهُمْ عَلَىٰ بَعْضٍ وَبِمَآ أَنفَقُوا۟ مِنْ أَمْوَٰلِهِمْ ۚ فَٱلصَّٰلِحَٰتُ قَٰنِتَٰتٌ حَٰفِظَٰتٌ لِّلْغَيْبِ بِمَا حَفِظَ ٱللَّهُ ۚ وَٱلَّٰتِى تَخَافُونَ نُشُوزَهُنَّ فَعِظُوهُنَّ وَٱهْجُرُوهُنَّ فِى ٱلْمَضَاجِعِ وَٱضْرِبُوهُنَّ ۖ فَإِنْ أَطَعْنَكُمْ فَلَا تَبْغُوا۟ عَلَيْهِنَّ سَبِيلًا ۗ إِنَّ ٱللَّهَ كَانَ عَلِيًّا كَبِيرًا ﴿٣٤﴾﴾

وقوله: ﴿الرجالُ قَوَّامون﴾ بناء مبالَغَةٍ، وهو من القِيَامِ على الشيْءِ والاَسْتبدادِ بالنَّظَر فيه، وحِفْظِهِ، فقيامُ الرِّجَال[٢] على النساء هو علَىٰ هذا الحدِّ، وتعليلُ ذلك بالفضيلة والنَّفَقةِ يقتضي أنَّ للرجالِ علَيْهِنَّ اَستيلاءً، قال ابنُ عَبَّاس: الرِّجَالُ أمراء على النِّسَاءِ.

قال ابنُ العَرَبِيِّ[٣] في «**أحكامه**»: وللرِّجَالِ عليهنَّ درجةٌ؛ لفَضْلِ القَوَّامِيَّة، فعلَيْه أنْ يَبْذُلَ المَهْرَ والنَّفَقَةَ، وَحُسْنَ العِشْرة، ويَحْجُبَهَا ويأمُرَهَا بطَاعَةِ اللَّه تعالَىٰ، ويُنْهِيَ إِلَيْهَا شَعَائِرَ الإِسلام؛ مِنْ صلاةٍ، وصيامٍ؛ وما وَجَب عَلَى المُسْلمين، وعلَيْها الحِفْظُ لمالِهِ، والإِحسانُ إِلَىٰ أهْلِهِ، والاِلْتزامُ لأَمْرِهِ في الحجبة وغيرها إلاَّ بإذنه، وقَبُولُ قولِهِ في الطَّاعات. انتهى.

و«ما» مصدريةٌ في الموضِعَيْنِ، والصَّلاَحُ في قوله: ﴿فَالصَّالِحَاتُ﴾ هو الصلاحُ في الدِّين، و ﴿قَانِتَاتٌ﴾: معناه: مطيعاتٌ لأزواجِهِنَّ، أو لِلَّهِ في أزواجِهِنَّ، ﴿حَافِظَاتٌ لِلْغَيْبِ﴾: معناه: لكلِّ ما غاب عَنْ عَلْم زَوْجِها ممَّا اَسْتُرْعِيَتْهُ، وروى أبو هريرة، أنَّ رسول اللَّه ﷺ قَالَ: «خَيْرُ النِّسَاءِ اَمْرَأَةٌ، إِذَا نَظَرْتَ إِلَيْهَا سَرَّتْكَ، وَإِذَا أَمَرْتَهَا أَطَاعَتْكَ، وَإِذَا غِبْتَ عَنْهَا حَفِظَتْكَ فِي مَالِكَ وَنَفْسِهَا»، ثُمَّ قَرَأَ رَسُولُ اللَّهِ ﷺ هذه الآية[٤].

وقوله: ﴿بِمَا حَفِظَ اللَّه﴾: «ما»: مصدريةٌ، تقديره: بِحِفْظِ اللَّه، ويصحُّ أنْ تكون بمعنى «الَّذِي» ويكون العائدُ في «حَفِظَ» ضميرَ نَصْبٍ، أي: بالذي حَفِظَهُ اللَّهُ، ويكون المعنَىٰ: إِمَّا حِفْظُ اللَّهِ ورعايَتُه الَّتي لا يَتِمُّ أمْرٌ دونها، وإما أوامره ونَوَاهيه للنساء، فكأنها حِفْظُهُ، بمعنى أنَّ النساء يَحْفَظْنَ بإزاء ذلك وبقَدْرِهِ.

وقوله تعالى: ﴿واللاتي تخافُونَ نشوزهن...﴾ الآية: النُّشُوزُ: أنْ تتعوَّج المرأةُ، ويرتفع خُلُقُها/، وتَسْتَعْلِيَ عَلَىٰ زَوْجها[٥]. ١١٩ ب

---

(١) ينظر: «**المحرر الوجيز**» (٢/ ٤٦).

(٢) في أ: الرجل.

(٣) ينظر: «**أحكام القرآن**» (١/ ٤١٦).

(٤) أخرجه أبو داود الطيالسي (٢٣٢٥) من حديث أبي هريرة بهذا اللفظ.

(٥) أخرجه الطبري (٤/ ٦٠) برقم (٩٣٠١)، وذكره ابن عطية (٢/ ٤٧)، وابن كثير (١/ ٤٩١)، والسيوطي (٢/ ٢٧١)، وعزاه لابن جرير، وابن أبي حاتم. عن ابن عباس.

٢٣٠ ـــــــ

البَذَاءُ ليس الزِّنَا؛ كما قال العلماء، ففسَّر النبيُّ ﷺ الضرْبَ، وبَيَّن أنه لا يكونُ مُبَرِّحاً، أي: لا يَظْهَر له أثَرٌ على البدن. انتهى.

قال * ع[1] *: وهذه العظةُ والهَجْر والضَّرْب مراتبُ، إنْ وقعتِ الطاعةُ عنْدَ إحداها، لم يتعدَّ إلى سائرها، و ﴿تَبْغُوا﴾: معناه: تَطْلُبُوا، و ﴿سَبِيلاً﴾: أي: إلى الأذَىٰ، وهو التعنيتُ والتعسُّف بقَوْلٍ أو فعلٍ، وهذا نهْيٌ عن ظُلْمِهِنَّ، وحَسُنَ هنا الاِتصافُ بالعلوِّ والكِبْر، أي: قَدْرُهُ سبحانه فَوْقَ كُلِّ قدْرٍ، ويده بالقُدْرة فَوْق كلِّ يدٍ؛ فلا يستعلي أحدٌ بالظُّلْم على اَمرأتِهِ، فاللَّه تعالَىٰ بالمرصاد، وينظر إِلَىٰ هذا حديثُ أبي مسعودٍ، قَالَ: كُنْتُ أَضْرِبُ غُلاَمِي، فَسَمِعْتُ قَائِلاً يَقُولُ: اَعْلَمْ أَبَا مَسْعُودٍ، اَعْلَمْ أَبَا مَسْعُودٍ، فَصَرَفْتُ وَجْهِي، فَإِذَا رَسُولُ اللَّهِ ﷺ يَقُولُ: «اَعْلَمْ أَبَا مَسْعُودٍ؛ أَنَّ اللَّهَ أَقْدَرُ عَلَيْكَ مِنْكَ عَلَىٰ هَذَا العَبْدِ. . .» الحديث[2].

= النساء، باب كيف الضرب (٩١٦٩/ ١) من طريق الحسين بن علي عن زائدة عن شبيب بن غرقدة البارقي عن سليمان بن عمرو بن الأحوص حدثني أبي أن رسول اللَّه ﷺ قال: «استوصوا بالنساء خيراً، فإنما هن عوان عندكم ليس تملكون منهن شيئاً غير ذلك، إلا أن يأتين بفاحشة مبينة. فإن أطعنكم، فلا تبغوا عليهن سبيلاً، إلا أن لكم من نسائكم حقاً، ولنسائكم عليكم حقاً، فأما حقكم على نسائكم، فلا يوطئن فرشكم من تكرهون، ولا يأذن في بيوتكم لمن تكرهون، ألا وحقهن عليكم أن تحسنوا إليهن في كسوتهن وطعامهن»، وهذا لفظ النسائي.

قال الترمذي: هذا حديث حسن صحيح.

ويشهد له حديث حكيم بن معاوية عن أبيه أن رجلاً سأل رسول اللَّه ﷺ: ما حق المرأة على الزوج؟ قال: «يطعمها إذا طعم، ويكسوها إذا اكتسى، ولا يضرب الوجه، ولا يقبح ولا يهجر إلا في البيت».

رواه أبو داود (٢/ ٢٤٤) في النكاح: باب في حق المرأة على زوجها (٢١٤٢)، وابن ماجة (١/ ٥٩٣ ـ ٥٩٤) في النكاح: باب حق المرأة على الزوج (١٨٥٠)، والنسائي في التفسير (١/ ٣٨١) (١٢٤)، وأحمد (٤/ ٤٤٦، ٤٤٧)، (٥/ ٣، ٥)، والطبراني في «الكبير» (١٩/ ٩٩٩ـ ١٠٠٢، ١٠٣٤، ١٠٣٨، ١٠٣٩)، وابن حبان (١٢٨٦ـ موارد)، والحاكم (٢/ ١٨٧ـ ١٨٨)، والبيهقي (٧/ ٢٩٥، ٣٠٥، ٤٦٦ـ ٤٦٧) والبغوي في «**شرح السنة**» (٥/ ١١٩) برقم (٢٣٢٣).

(١) ينظر: «**المحرر الوجيز**» (٢/ ٤٨).

(٢) أخرجه مسلم (٣/ ١٢٨٠ـ ١٢٨١)، كتاب «الأيمان»، باب صحبة المماليك، وكفارة من لطم عبده، حديث (١٦٥٩/٣٤)، وأبو داود (٢/ ٧٦٢)، كتاب «الأدب»، باب في حق المملوك، حديث (٥١٥٩)، والترمذي (٤/ ٣٣٥) كتاب «البر والصلة»، باب النهي عن ضرب الخدم وشتمهم، حديث (١٩٤٨)، وأحمد (٤/ ١٢٠، ٥/ ٢٧٣، ٢٧٤)، وعبد الرزاق (١٧٩٥٩)، والبيهقي (٨/ ١٠)، والطبراني في «**الكبير**» (١٧/ ٢٤٥) رقم (٦٨٤).

وقال الترمذي: حديث حسن صحيح.

﴿وَإِنْ خِفْتُمْ شِقَاقَ بَيْنِهِمَا فَابْعَثُوا حَكَمًا مِّنْ أَهْلِهِ وَحَكَمًا مِّنْ أَهْلِهَا إِن يُرِيدَا إِصْلَاحًا يُوَفِّقِ اللَّهُ بَيْنَهُمَا إِنَّ اللَّهَ كَانَ عَلِيمًا خَبِيرًا ﴿٣٥﴾﴾

وقوله تعالى: ﴿وإن خفتم شقاقَ بينهما فابعثوا...﴾ الآية: اختلف من المأمور بالبَعْثَةِ. فقيل: الحُكَّام[1]، وقيل: المُخَاطَب الزَّوْجَانِ، وإليهما تقديمُ الحَكَمَيْنِ، وهذا في مَذْهب مالك، والأول لربيعةَ وغيره، ولا يُبْعَثُ الحَكَمَانِ إلاَّ مع شدَّة الخوْفِ والشِّقَاقِ، ومذهبُ مالك وجمهورِ العُلَمَاءِ: أنَّ الحكَمَيْن يَنْظُران في كلِّ شيء، ويحملان على الظَّالم، ويُمْضِيَان ما رَأَياه مِنْ بقاء أو فراقٍ، وهو قولُ عليِّ بنِ أبي طالب في «**المدوَّنة**» وغيرها[2].

وقوله: ﴿إن يريدا إصلاحاً﴾، قال مجاهد وغيره: المرادُ الحَكَمَانِ، أي: إذا نَصَحَا وقَصَدَا الخَيْرَ، بُورِكَ في وَسَاطتهما[3]، وقالتْ فرقةٌ: المرادُ الزَّوْجَان، والأول أظهرُ، وكذلك الضميرُ في ﴿بَيْنَهُمَا﴾، يحتمل الأمرين، والأظهرُ أنه للزَّوْجَيْن، والاتِّصاف بـ ﴿عليم خبير﴾: يناسبُ ما ذَكَر من إرادة الإصلاح.

﴿۞ وَاعْبُدُوا اللَّهَ وَلَا تُشْرِكُوا بِهِ شَيْئًا وَبِالْوَالِدَيْنِ إِحْسَانًا وَبِذِي الْقُرْبَىٰ وَالْيَتَامَىٰ وَالْمَسَاكِينِ وَالْجَارِ ذِي الْقُرْبَىٰ وَالْجَارِ الْجُنُبِ وَالصَّاحِبِ بِالْجَنبِ وَابْنِ السَّبِيلِ وَمَا مَلَكَتْ أَيْمَانُكُمْ إِنَّ اللَّهَ لَا يُحِبُّ مَن كَانَ مُخْتَالًا فَخُورًا ﴿٣٦﴾ الَّذِينَ يَبْخَلُونَ وَيَأْمُرُونَ النَّاسَ بِالْبُخْلِ وَيَكْتُمُونَ مَا آتَاهُمُ اللَّهُ مِن فَضْلِهِ وَأَعْتَدْنَا لِلْكَافِرِينَ عَذَابًا مُّهِينًا ﴿٣٧﴾﴾

١٢٠أ وقوله تعالى: ﴿واعبدوا اللَّه ولا تشركوا به شيئاً وبالوالدين إحساناً...﴾ العبادة/: التذلُّل بالطَّاعة، وإحساناً، مصدرٌ، والعاملُ فيه فِعلٌ، تقديره: وأحْسِنُوا بالوالدين إحساناً، وَبِذِي القُرْبَىٰ: هو القريبُ النَّسَبِ مِنْ قِبَلِ الأبِ والأُمِّ، قال ابنُ عبَّاس وغيره: والجَارُ ذو القربَىٰ: هو القريبُ النَّسَبِ، والجَارُ الجُنُبِ: هو الجَارُ الأجنبيُّ[4]، وقالَتْ فرقة: الجَارُ ذو

---

(١) في أ: الحاكم.

(٢) أخرجه الطبري (٤/ ٧٤) برقم (٩٤٠٨ـ ٩٤٠٩)، وذكره البغوي (١/ ٤٢٤) بنحوه، وابن عطية (٢/ ٤٩)، والسيوطي (٢/ ٢٧٩)، وعزاه للشافعي في «**الأم**»، وعبد الرزاق في «**المصنف**»، وسعيد بن منصور، وعبد بن حميد، وابن جرير، وابن المنذر، وابن أبي حاتم، والبيهقي في «**سننه**»، عن عبيدة السلماني.

(٣) أخرجه الطبري (٤/ ٧٩) برقم (٩٤٣١)، وذكره ابن عطية (٢/ ٤٩)، والسيوطي (٢/ ٢٨٠)، وعزاه لعبد الرزاق، وعبد بن حميد، وابن جرير، وابن المنذر عن مجاهد.

(٤) أخرجه الطبري (٤/ ٨٠ ـ ٨٢) برقم (٩٤٣٨: ٩٤٤٩)، وذكره ابن عطية (٢/ ٥٠)، وابن كثير (١/ ٤٩٤)، والسيوطي (٢/ ٢٨٢) بنحوه، وعزاه لابن جرير، وابن المنذر، وابن أبي حاتم، والبيهقي في «**شعب الإيمان**» من طرق، عن ابن عباس.

القربَىٰ: هو الجارِ القريبُ المَسْكنِ منْكَ، والجار الجُنُب هو البعيدُ المَسْكن منْكَ، والمُجَاورة مراتِبُ بعضُها أَلْصَقُ من بعض؛ أدناها الزَّوْجَة.

قال ابنُ عباس وغيره: الصَّاحِبُ بالجَنْبِ: هو الرفيقُ في السَّفَر[١].

وقال عليُّ بنْ أبي طالب، وابنُ مَسْعود، وابنُ أبي لَيْلَىٰ وغيرهم: هو الزوجَةُ[٢]، وقال ابنُ زَيْدٍ: هو الرجلُ يعتريكَ ويُلِمُّ بك لتنفعه[٣]، وأسند الطبريُّ؛ «أنَّ رسولَ اللَّهِ ﷺ كَانَ مَعَهُ رَجُلٌ مِنْ أَصْحَابِهِ، وهُمَا عَلَىٰ رَاحِلَتَيْنِ، فَدَخَلَ رَسُولُ اللَّهِ ﷺ غَيْضَةً[٤]، فَقَطَعَ قَضِيبَيْنِ، أَحَدُهُمَا مُعْوَجٌّ، وخَرَجَ فَأَعْطَىٰ صَاحِبَهُ القَوِيمَ، وَحَبَسَ هُوَ المُعْوَجَّ، فَقَالَ لَهُ الرَّجُلُ: كُنْتَ، يَا رَسُولَ اللَّهِ، أَحَقَّ بِهَذَا، فَقَالَ لَهُ: «يَا فُلاَنُ، إِنَّ كُلَّ صَاحِبٍ يَصْحَبُ الآخَرَ، فَإِنَّهُ مَسْئُولٌ عَنْ صَحَابَتِهِ، وَلَوْ سَاعَةً مِنْ نَهَارٍ»[٥]، قلْتُ: وأسند الحافظ محمَّد بْنُ طاهرِ المَقْدِسيُّ، عن النبيِّ ﷺ قَالَ: «خَيْرُ الأَصْحَابِ عِنْدَ اللَّهِ خَيْرُهُمْ لِصَاحِبِهِ، وَخَيْرُ الجِيرَانِ عِنْدَ اللَّهِ خَيْرُهُمْ لِجَارِهِ»[٦]. انتهى من **«صفوة التصوُّف»**.

وفي الحديثِ الصحيح، عنِ ابْنِ عُمَر، قَالَ: قَالَ النَّبِيُّ ﷺ: «مَا زَالَ جِبْرِيلُ يُوصِينِي بِالجَارِ حَتَّىٰ ظَنَنْتُ أَنَّهُ سَيُوَرِّثُهُ»، أخرجه البخاريُّ، وأخرجه أيضاً من طريق عائشة (رضي اللَّه عنها)[٧] انتهى.

---

(١) أخرجه الطبري (٤/ ٨٣) برقم (٩٤٥٨)، وذكره ابن عطية (٢/ ٥١)، وابن كثير (١/ ٤٩٥)، والسيوطي (٢/ ٢٨٤)، وعزاه لابن جرير، وابن المنذر، وابن أبي حاتم، والبيهقي في **«الشعب»** عن ابن عباس.

(٢) ذكره ابن عطية (٢/ ٥١).

(٣) أخرجه الطبري (٤/ ٨٥) برقم (٩٤٨٢)، وذكره البغوي (١/ ٤٢٥)، وابن عطية (٢/ ٥١).

(٤) الغَيْضَةُ: هي الشجر الملتف. ينظر: **«النهاية»** (٣/ ٤٠٢).

(٥) أخرجه الطبري في تفسيره (٤/ ٨٥) برقم (٩٤٨٣).

(٦) أخرجه الترمذي (٤/ ٣٣٣)، كتاب «البر والصلة»، باب ما جاء في حق الجوار، حديث (١٩٤٤)، وابن حبان (٢٠٥١ـ موارد)، وابن خزيمة (٢٥٣٩)، وأحمد (٢/ ١٦٧ـ ١٦٨)، والحاكم (١/ ٤٤٣)، والدارمي (٢/ ٢١٥) من حديث عبد اللَّه بن عمرو.

(٧) ورد ذلك من حديث عائشة، وابن عمر، وعبد اللَّه بن عمرو بن العاص، وأبي هريرة، وأبي أمامة، وأنس بن مالك، وزيد بن ثابت، وحديث جابر بن عبد اللَّه، ومحمد بن مسلمة، ورجل من الأنصار: فأما حديث عائشة، فأخرجه البخاري (١٠/ ٤٥٥) في الأدب: باب الوصاة بالجار (٦٠١٤)، وفي **«الأدب المفرد»** (٩٩)، ومسلم (٤/ ٢٠٢٥) في البر والصلة: باب الوصية بالجار، والإحسان إليه (١٤٠ـ ٢٦٢٤). وأبو داود (٢/ ٧٦٠) في الأدب: باب في حق الجوار (٥١٥١)، والترمذي (٤/ ٢٩٣) في البر والصلة: باب ما جاء في حق الجوار (١٩٤٢)، وابن ماجة (٢/ ١٢١١) في الأدب: باب حق الجوار (٣٦٧٣)، والطحاوي في **«مشكل الآثار»** (٤/ ٢٦ـ ٢٧)، وأحمد (٦/ ٥٢، ٢٣٨)، والخرائطي =

وابنُ السَّبِيلِ: المسافرُ، وسُمِّيَ ٱبْنُهُ؛ للزومه له، ومَا مَلَكَتْ أيمانُكُمْ: هم العبيدُ الأَرِقَّاء.

= في «**مكارم الأخلاق**» (ص ٣٦)، والبيهقي (٧/ ٢٧) من طرق عن عمرة عنها به.
وقال الترمذي: حديث حسن صحيح.
وأخرجه مسلم من طريق هشام بن عروة عن أبيه عنها.
وأخرجه أحمد (٦/ ٩١، ١٢٥، ١٨٧)، وأبو يعلى (٤٥٩٠)، وأبو نعيم في «**الحلية**» (٣/ ٣٠٧)، والخرائطي في «**مكارم الأخلاق**» (ص ٣٦)، والخطيب في «**التاريخ**» (٤/ ١٨٧) من طريق زبيد عن مجاهد عنها.
وأما حديث ابن عمر، فأخرجه البخاري (٦٠١٥)، ومسلم (١٤١/ ٢٦٢٥)، وأحمد (٢/ ٨٥)، والطبراني في «**الكبير**» (١٢/ ٣٦٠) (١٣٣٤٠، ٣٣٤٣)، والخرائطي (ص ٣٧)، والبيهقي (٧/ ٢٧)، والبغوي في «**شرح السنة**» (٦/ ٤٧٠) برقم (٣٣٨١) من طريق عمر بن محمد عن أبيه عنه مرفوعاً. وكذا رواه البخاري في «**الأدب المفرد**» (١٠٢).
وأما حديث عبد اللَّه بن عمرو بن العاص فأخرجه أبو داود (٥١٥٢)، والترمذي (١٩٤٣)، والبخاري في «**الأدب المفرد**» (١٠٣)، وأحمد (٢/ ١٦٠)، والحميدي (٢/ ٢٧٠ـ ٢٧١) برقم (٥٩٣)، والخرائطي (ص ٣٧)، وأبو نعيم في «**الحلية**» (٣/ ٣٠٦) من طريق مجاهد عنه به.
وعند الحميدي «عن مجاهد بن جبر عن محرر بن قيس بن السائب؛ أن عبد اللَّه بن عمرو...».
وقال الترمذي: هذا حديث حسن غريب، وقد روي هذا الحديث عن مجاهد عن عائشة وأبي هريرة عن النبي ﷺ أيضاً.
وأما حديث أبي هريرة، فأخرجه ابن ماجة (٣٦٧٤)، وأحمد (٢/ ٣٠٥، ٤٤٥)، وأبو نعيم في «**الحلية**» (٣/ ٣٠٦) من طريق يونس بن أبي إسحاق عن مجاهد عنه به.
وقال البوصيري في «**الزوائد**» (٢/ ١٦٤): هذا إسناد صحيح؛ رجاله ثقات.
ورواه أحمد: (٢/ ٢٥٩، ٥١٤)، وابن حبان (٢٠٥٢ـ موارد)، وابن أبي شيبة (٨/ ٥٤٦ـ ٥٤٧) برقم (٥٤٧٢)، والبزار (٢/ ٣٨١) برقم (١٨٩٨)، وابن عدي (٣/ ٩٤٩)، والبغوي في «**شرح السنة**» (٦/ ٤٧٠) برقم (٣٣٨٢) من طريق شعبة عن داود بن فراهيج عنه به.
وقال الهيثمي في «**المجمع**» (٨/ ١٥٩): رواه البزار، وفيه داود بن فراهيج، وهو ثقة، وفيه ضعف، وبقية رجاله ثقات.
وأما حديث أبي أمامة، فأخرجه أحمد (٥/ ٢٦٧)، والخرائطي (٣٧) عن بقية بن الوليد حدثنا محمد بن زياد سمعت أبا أمامة يقول: سمعت رسول اللَّه ﷺ يوصي بالجار حتى ظننت أنه سيورثه. وكذا رواه الطبراني في «**الكبير**» (٨/ ١٣٠) برقم (٧٥٢٣).
وقال الهيثمي في «**المجمع**» (٨/ ١٦٨)، رواه الطبراني، وإسناده جيد.
وأخرجه الطبراني (٧٦٣٠) من طريق يحيى بن أبي كثير عن شداد أبي عمار عن أبي أمامة به، ولفظه لفظ حديث عائشة.
وقال الهيثمي (٨/ ١٦٧): رواه أحمد والطبراني بنحوه، وصرح بقية بالتحديث، فهو حديث حسن.
وأما حديث أنس فأخرجه الخرائطي مطولاً (ص ٣٦) عن الربيع بن صبيح عن يزيد الرقاشي عنه. =

قال ابنُ العَرَبِيّ[١] في «**أحكامه**»: وقد أمر اللَّه سبحانه بالرِّفْقِ بهم، والإحسانِ إِلَيْهم؛ وفي «**الصحيح**» عن النبيِّ ﷺ؛ أَنَّهُ قَالَ: «إِخْوَانُكُمْ مَلَّكَكُمُ اللَّهُ رِقَابَهُمْ، فَأَطْعِمُوهُمْ مِمَّا تَأْكُلُونَ، وَٱكْسُوهُمْ مِمَّا تَلْبَسُونَ، وَلاَ تُكَلِّفُوهُمْ مِنَ العَمَلِ مَا لاَ يُطِيقُونَ، فَإِنْ كَلَّفْتُمُوهُمْ، فَأَعِينُوهُمْ»[٢]. انتهى.

= وأخرجه البزار (١٨٩٩ـ كشف الأستار) عن محمد بن ثابت عن أبيه عن أنس. وقال الهيثمي (٨/ ١٦٨): فيه محمد بن ثابت بن أسلم، وهو ضعيف. وأما حديث زيد بن ثابت فرواه الطبراني في «**الكبير**» (٥/ ١٥١) (٤٩١٤)، وفي «**الأوسط**» (٢٥٤ـ مجمع البحرين) من طريق عمرو بن أبي عمرو عن المطلب بن عبد اللَّه بن حنطب عن زيد بن ثابت به مرفوعاً.

وقال الهيثمي: فيه المطلب بن عبد اللَّه بن حنطب، وهو ثقة، وفيه ضعف. وبقية رجاله رجال الصحيح.

وأما حديث جابر، فأخرجه البزار (١٨٩٧) عن زياد بن عبد اللَّه: ثنا الفضل بن مبشر عن جابر بنحوه.

وقال الهيثمي: فيه الفضل بن مبشر، وثقه ابن حبان، وضعفه غيره، وبقية رجاله ثقات. وأما حديث محمد بن مسلمة: فأخرجه الطبراني في «**الكبير**» (١٩/ ٢٣٤ـ ٢٣٥)، والبيهقي في «**الدلائل**» (٧/ ٧٧) من طريق محمد بن المثنى قال: حدثنا عباد بن موسى، قال: حدثنا يونس عن الحسن عن محمد بن سلمة به مطولاً.

وقال الهيثمي: فيه عباد بن موسى السعدي. وقد ذكر ابن أبي حاتم عباس بن مؤنس، وروى عنه اثنان، فإن كان هذا ابن مؤنس، فرجاله ثقات، وإلا فلم أعرفه.

وأما حديث الأنصاري، فأخرجه أحمد (٥/ ٣٢، ٣٦٥)، والطحاوي (٤/ ٢٧)، والخرائطي (ص ٣٥ـ ٣٦) من طريق هشام عن حفصة بنت سيرين عن أبي العالية عنه.

(١) ينظر: «**أحكام القرآن**» (١/ ٤٣١).

(٢) أخرجه البخاري (١/ ١٠٦) في الأيمان: باب المعاصي من أمر الجاهلية (٣٠)، و (٥/ ٢٠٦) في العتق: باب قول النبي ﷺ: «العبيد إخوانكم، فأطعموهم مما تأكلون»، (٢٥٤٥)، و (١٠/ ٤٨٠) في الأدب: باب ما ينهى عن السباب واللعن (٦٠٥٠).

ومسلم (٣/ ١٢٨٢ـ ١٢٨٣) في الأيمان: باب إطعام المملوك مما يأكل، وإلباسه مما يلبس (٣٨ـ ٤٠/ ١٦٦١)، وأبو داود (٢/ ٧٦١) في الأدب: باب في حق المملوك (٥١٥٨)، والترمذي (٤/ ٢٩٤ـ ٢٩٥) في البر والصلة: باب ما جاء في الإحسان إلى الخدم (١٩٤٥)، وابن ماجة (٢/ ١٢١٦ـ ١٢١٧) في الأدب: باب الإحسان إلى المماليك (٣٦٩٠)، وأحمد (٥/ ١٥٨)، والبخاري في «**الأدب المفرد**» (١٨٧)، والطحاوي في «**شرح معاني الآثار**» (٤/ ٣٥٦)، والبيهقي (٨/ ٧) من طريق المعرور بن سويد قال: مررنا بأبي ذر بالربذة وعليه برد، وعلى غلامه مثله، فقلنا: يا أبا ذر لو جمعت بينهما كانت حلة. فقال: إنه كان بيني وبين رجل من إخواني كلام، وكانت أمه أعجمية، فعيرته بأمه، فشكاني إلى النبي ﷺ، فلقيت النبي ﷺ فقال: يا أبا ذر إنك امرؤ فيك جاهلية. قلت: يا رسول اللَّه. من سب الرجال سبوا أباه وأمه. قال: يا أبا ذر إنك امرؤ فيك جاهلية، هم إخوانكم، جعلهم اللَّه تحت أيديكم، فأطعموهم مما تأكلون، وألبسوهم مما تلبسون، ولا تكلفوهم ما يغلبهم، فإن كلفتموهم فأعينوهم».

وقال الترمذي: هذا حديث حسن صحيح. =

ونفَىٰ سبحانه محبَّته عَمَّنْ صفته الخُيَلاءُ والفَخْر، وذلك ضَرْبٌ من التوعُّد، يقال: خَالَ الرَّجُلُ يَخُولُ خَوْلاً، إذا تكبَّر وأُعْجِبَ بنفسه، وخَصَّ سبحانه هاتَيْن الصفَتَيْن هنا؛ إذ مقتضاهما العُجْبُ والزَّهْو، وذلك هو الحَامِلُ عَلَى الإخلال بالأصْنَافِ الذين تَقدَّم أَمْرُ اللَّه بالإحسان إِلَيْهم.

وقوله تعالى: ﴿الذين يبخلونَ ويأمرون النَّاس بالبُخْل...﴾ الآية: قالتْ فرقةٌ: «الذين» في موضعِ نَصْبٍ بدلٍ مِنْ «مَنْ» في قوله: ﴿مَنْ كَانَ مُخْتَالاً﴾، ومعناه؛ على هذا: يبخَلُونَ بأموالهم، ويأمرون الناس، يَعْنِي: إخوانَهُمْ ومَنْ هو مَظِنَّة طاعتهم؛ بالبُخْل بالأموال أَنْ تُنْفَقَ في شَيْءٍ من وُجُوه الإحسان إلى مَنْ ذَكَرَ، ﴿ويَكْتُمُونَ ما آتاهم اللَّه من فضله﴾، يعني: مِنَ الرِّزْقِ والمالِ، فالآيةُ، إذَنْ، في المؤمنين، أي: وأما الكافِرُونَ فأعدَّ لهم عذاباً مُهِيناً، وروي أنَّ الآية نزلَتْ في أحبارِ اليَهُود بالمدينةِ؛ إذ كتموا أَمْر النبيِّ ﷺ، وبَخِلُوا به، والتوعُّدُ بالعذابِ المُهِينِ لهم، و ﴿أَعْتَدْنَا﴾: معناه يَسَّرْنَا وأَحْضَرْنَا، والعَتِيدُ: الحَاضِرُ، والمُهِينُ: الذي يَقْتَرِنُ به خِزْيٌ وذُلٌّ، وهو أَنْكَىٰ وأشدُّ على المُعَذَّبِ.

﴿وَٱلَّذِينَ يُنفِقُونَ أَمْوَٰلَهُمْ رِئَآءَ ٱلنَّاسِ وَلَا يُؤْمِنُونَ بِٱللَّهِ وَلَا بِٱلْيَوْمِ ٱلْءَاخِرِ ۗ وَمَن يَكُنِ ٱلشَّيْطَٰنُ لَهُۥ قَرِينًا فَسَآءَ قَرِينًا ﴿٣٨﴾ وَمَاذَا عَلَيْهِمْ لَوْ ءَامَنُوا۟ بِٱللَّهِ وَٱلْيَوْمِ ٱلْءَاخِرِ وَأَنفَقُوا۟ مِمَّا رَزَقَهُمُ ٱللَّهُ ۚ وَكَانَ ٱللَّهُ بِهِمْ عَلِيمًا ﴿٣٩﴾﴾

وقوله تعالى: ﴿والذين ينفقون أموالهم رئاء النَّاس...﴾ الآية: «الَّذِينَ» في موضعِ رَفْعٍ؛ على القطع، والخبرُ محذوفٌ، وتقديره، بعد «اليوم الآخر»: مُعَذَّبُونَ.

= ويشهد له حديث أبي اليسر، رواه مسلم (٤/ ٢٣٠١ـ ٢٣٠٣) في الزهد: باب حديث جابر الطويل وقصة أبي اليسر (٧٤ـ ٣٠٠٦، ٣٠٠٧)، والبخاري في **«الأدب المفرد»** (١٨١)، والطبراني في **«الكبير»** (١٩/ ١٦٨ ـ ١٦٩) برقم (٣٧٩)، والطحاوي (٤/ ٣٥٦)، وابن أبي شيبة (٧/ ١١) من طريق حاتم بن إسماعيل: ثنا يعقوب بن مجاهد عن عبادة بن الوليد بن عبادة بن الصامت عنه.

كما يشهد له حديث جابر، رواه البخاري في **«الأدب المفرد»** (١٨٢)،(١٩٢) من طريق مروان بن معاوية: ثنا الفضل بن مبشر قال: سمعت جابر بن عبد اللَّه قال: كان النبي ﷺ يوصي بالمملوكين خيراً، ويقول: «أطعموهم مما تأكلون، وألبسوهم من لبوسكم، ولا تعذبوا خلق اللَّه».

ويشهد له أيضاً حديث يزيد بن جارية، رواه أحمد (٤/ ٣٥ـ ٣٦)، والبخاري في **«التاريخ الكبير»** (٥/ ٣٦٤) عن سفيان عن عاصم (يعني ابن عبيد اللَّه) عن عبد الرحمن بن يزيد عن أبيه.

وقال الهيثمي في المجمع (٤/ ٢٣٧): رواه أحمد والطبراني عن يزيد بن جارية، وفيه عاصم بن عبيد اللَّه، وهو ضعيف. ويشهد له حديث رجل من أصحاب النبي ﷺ، رواه البخاري في **«الأدب المفرد»** (١٨٤)، وأحمد (٥/ ٥٨).

والصحيحُ الذي علَيْهِ الجمهورُ أنَّ هذه الآيةَ في المُنَافِقِينَ/ ، والقَرِينُ: فَعِيلٌ بمعنى ١٢٠ ب فَاعِلٍ من المُقَارنة، وهي الملازَمَةُ والاِصْطحَابُ، والإنسان كلُّه يقارنُه الشَّيْطان لَكِنَّ الموفَّقَ عاصٍ له.

وقوله تعالى: ﴿وماذا عليهم لو آمنوا باللَّه واليوم الآخر...﴾ الآية: التقديرُ: وأيُّ شيء عَلَيْهم، لو آمنوا، وفي هذا الكلامِ تفجُّع مَّا عليهم، واستدعاءُ جميلٌ يقتضي حَيْطَةً وإشفاقاً، ﴿وكان اللَّه بهم عليماً﴾: إخبارٌ يتضمَّن وعيداً، وينبِّه علَىٰ سُوء تواطُئِهِمْ، أي: لا ينفعهم كَتْمٌ مع عِلْمِ اللَّه بهم.

﴿إِنَّ ٱللَّهَ لَا يَظْلِمُ مِثْقَالَ ذَرَّةٍ وَإِن تَكُ حَسَنَةً يُضَٰعِفْهَا وَيُؤْتِ مِن لَّدُنْهُ أَجْرًا عَظِيمًا ﴿٤٠﴾﴾

وقوله تعالى: ﴿إن اللَّه لا يظلمُ مثقالَ ذَرَّة...﴾ الآية: مِثْقَال: مِفْعَالٌ من الثِّقل، والذَّرَّة: الصغيرةُ الحَمْرَاءُ مِنَ النَّمْلِ، ورُوِيَ عنِ ابْنِ عبَّاس؛ أنه قال: الذَّرَّة: رأسُ النملةِ[1]، وقرأ ابنُ عَبَّاس: «مِثْقَالَ نَمْلَةٍ»؛ قال قتادةُ عن نَفْسه[2]، ورواه عَنْ بعض العلماء: لَأَنْ تَفْضُلَ حَسَنَاتِي علَىٰ سَيِّئاتِي بِمِثْقَالِ ذَرَّةٍ أَحَبُّ إِلَيَّ مِنَ الدُّنْيا جميعاً.

وقوله سبحانه: ﴿وإنْ تَكُ حسنةً﴾: التقديرُ: وإنْ تك زِنَةُ الذَّرَّةِ، وفي «**صحيح مُسْلم**» وغيره، مِنْ حديثِ أبي سعيدٍ، عن النبيِّ ﷺ قَالَ: «ثُمَّ يُضْرَبُ الْجِسْرُ عَلَىٰ جَهَنَّمَ، وَتَحِلُّ الشَّفَاعَةُ، وَيَقُولُونَ: اللَّهُمَّ، سَلِّمْ سَلِّمْ»، وفيه: «فَيَمُرُّ الْمُؤْمِنُونَ كَطَرْفِ العَيْنِ، وَكَالْبَرْقِ، وَكَالرِّيحِ، وكَالطَّيْرِ، وَكَأَجَاوِيدِ الخَيْلِ، وَالرِّكَابِ، فَنَاجٍ مُسَلَّمٌ، وَمخْدُوشٌ[3] مُرْسَلٌ، وَمَكْدُوسٌ[4] فِي نَارِ جَهَنَّمَ حَتَّىٰ إِذَا خَلُصَ الْمُؤْمِنُونَ مِنَ النَّارِ، فَوالَّذِي نَفْسِي بِيَدِهِ، مَا مِنْ أَحَدٍ مِنْكُمْ بِأَشَدَّ مُنَاشَدَةً لِلَّهِ فِي اسْتِيفَاءِ الحَقِّ مِنَ الْمُؤْمِنِينَ لِلَّهِ يَوْمَ القِيَامَةِ لإِخْوَانِهِمُ الَّذِينَ فِي النَّارِ، يَقُولُونَ: رَبَّنَا، كَانُوا يَصُومُونَ مَعَنَا، وَيُصَلُّونَ، وَيَحُجُّونَ، فَيُقَالُ لَهُمْ: أَخْرِجُوا مَنْ عَرَفْتُمْ، فَتُحَرَّمُ صُوَرُهُمْ عَلَى النَّارِ، فَيُخْرِجُونَ خَلْقاً كَثِيراً، قَدْ أَخَذَتِ النَّارُ إِلَىٰ نِصْفِ سَاقَيْهِ، وَإِلَىٰ رُكْبَتَيْهِ، ثُمَّ يَقُولُونَ: رَبَّنَا، مَا بَقِيَ فِيهَا أَحَدٌ مِمَّنْ أَمَرْتَنَا بِهِ، فَيَقُولُ: ارْجِعُوا، فَمَنْ وَجَدتُّمْ فِي قَلْبِهِ مِثْقَالَ دِينَارٍ مِنْ خَيْرٍ، فَأَخْرِجُوهُ، فَيُخْرِجُونَ خَلْقاً كَثِيراً، ثُمَّ

---

(١) أخرجه الطبري (٤/ ٩١) برقم (٩٥٠٦)، وذكره ابن عطية (٢/ ٥٣)، والسيوطي (٢/ ٢٩٠) بلفظ «نملة»، وعزاه لابن المنذر.

(٢) أخرجه الطبري (٤/ ٩١) برقم (٩٥٠٤)، (٩٥٠٥)، وذكره السيوطي (٢/ ٢٩٠)، وعزاه لعبد بن حميد، وابن جرير.

(٣) خَدْشَ الجلد: قَشْرُه بعود أو نحوه. ينظر: «**النهاية**» (٢/ ١٤).

(٤) أي: مدفوع. وتَكَدُّس الإنسان إذا دفع من ورائه فسقط. ينظر: «**النهاية**» (٤/ ١٥٥).

يَقُولُونَ: رَبَّنَا، لَمْ نَذَرْ فِيهَا أَحَداً مِمَّنْ أَمَرْتَنَا بِهِ، ثُمَّ يَقُولُ ٱرْجِعُوا، فَمَنْ وَجَدتُّمْ فِي قَلْبِهِ مِثْقَالَ نِصْفِ دِينَارٍ مِنْ خَيْرٍ، فَأَخْرِجُوهُ، فَيُخْرِجُونَ خَلْقاً كَثِيراً، ثُمَّ يَقُولُونَ: رَبَّنَا، لَمْ نَذَرْ فِيهَا أَحَداً مِمَّنْ أَمَرْتَنَا، ثُمَّ يَقُولُ: ٱرْجِعُوا، فَمَنْ وَجَدتُّمْ فِي قَلْبِهِ مِثْقَالَ ذَرَّةٍ مِنْ خَيْرٍ، فَأَخْرِجُوهُ، فَيُخْرِجُونَ خَلْقاً كَثِيراً، ثُمَّ يَقُولُونَ: رَبَّنَا، لَمْ نَذَرْ فِيهَا خَيْراً»، وكان أبو سعيدٍ الخدريُّ يَقُولُ: إن لم تصدِّقوني في هذا الحديث، فٱقرءوا إن شئتُمْ: ﴿إِنَّ اللَّهَ لاَ يَظْلِمُ مِثْقَالَ ذَرَّةٍ وَإِنْ تَكُ حَسَنَةً يُضَاعِفْهَا وَيُؤْتِ مِنْ لَدُنْهُ أَجْراً عَظِيماً﴾، فيقول اللَّه عزَّ وجلَّ: «شَفَعَتِ المَلاَئِكَةُ، وشَفَعَ النَّبِيُّونَ، وَشَفَعَ المُؤْمِنُونَ، وَلَمْ يَبْقَ إِلاَّ أَرْحَمُ الرَّاحِمِينَ، فَيَقْبِضُ قَبْضَةً مِنَ النَّارِ، فَيُخْرِجُ مِنْهَا قَوْماً لَمْ يَعْمَلُوا خَيْراً قَطُّ...» الحديثَ. انتهى.

ولفظُ البخاريِّ: «فَمَا أَنْتُمْ بِأَشَدَّ لِي مُنَاشَدَةً فِي الحَقِّ قَدْ تَبَيَّنَ لَكُمْ مِنَ المُؤْمِنِينَ يَوْمَئِذٍ لِلْجَبَّارِ، إِذَا رَأَوْا أَنَّهُمْ قَدْ نَجُوا فِي إِخْوَانِهِم...»[1] الحديثَ.

وقرأ نافع وابنُ كَثيرٍ: «حَسَنَةٌ»[2] (بالرفع)؛ على تمام «كَانَ»، التقدير: وإِنْ تُوجَدْ حَسَنَةٌ، ويُضَاعِفْهَا: جوابُ الشرطِ، وقرأ[3] ابن كَثِيرٍ: «يُضَعِّفْهَا»، وهو بناء تكثيرٍ يقتضِي أَكْثَرَ مِنْ مرَّتين إِلَىٰ أقصَىٰ ما تريدُ مِنَ العدد، قال بعضُ المتأوِّلين: هذه الآيةُ خُصَّ بها المهاجِرُون؛ لأن اللَّه تعالَىٰ أعلَمَ في كتابه؛ أنَّ الحَسَنَةَ لكُلِّ مؤمِنٍ مضاعَفَةٌ عَشْرَ مرارٍ، وأَعْلَمَ في هذه الآيةِ أنها مُضَاعَفَةٌ مراراً كثيرةً؛ حَسْبما رَوَىٰ أبو هُرَيْرة مِنْ أنَّها تُضَاعَفُ أَلْفَيْ أَلْفِ مَرَّةٍ[4]، وروى غيره: أَلْفَ أَلْفِ مَرَّةٍ[5]، وقال بعضُهم: بَلْ وعد بذلك جَمِيعَ المؤمنينَ.

قال * ع[6] *: والآيةُ تعمُّ المؤمنين والكافرين، فأمَّا المؤمنُونَ، فَيُجَازونَ في الآخِرَةِ على مثاقِيلِ الذَّرِّ، فما زاد، وأمَّا الكافِرُونَ، فما يَفْعَلُونه مِن خَيْر، فإنه تَقَعُ عليه المكافأة بِنِعَمِ

---

(١) تقدم تخريجه.

(٢) ينظر: «**الحجة**» (٣/ ١٦٠)، و «**حجة القراءات**» (٢٠٣)، و «**إعراب القراءات**» (١٣٣)، و «**العنوان**» (٨٤)، و «**شرح الطيبة**» (٤/ ٢٠٦)، و «**شرح شعلة**» (٣٣٩)، و «**إتحاف**» (١/ ٥١١)، و «**البحر المحيط**» (٣/ ٢٥٧)، و «**الدر المصون**» (٢/ ٣٦٢)، و «**معاني القراءات**» (١/ ٣٠٨).

(٣) ينظر: «**السبعة**» (٢٣٣)، و «**حجة القراءات**» (٢٠٣)، و «**الحجة**» (٣/ ١٦١)، و «**العنوان**» (٨٤)، و «**إعراب القراءات**» (١/ ١٣٤)، و «**إتحاف**» (١/ ٥١٢).

(٤) ذكره ابن عطية (٢/ ٥٤)، وابن كثير (١/ ٤٩٨)، والسيوطي (٢/ ٢٩١)، وعزاه لابن أبي شيبة عن أبي عثمان قال: بلغني عن أبي هريرة.. فذكره.

(٥) ذكره ابن عطية (٢/ ٥٤).

(٦) انظر: «**المحرر الوجيز**» (٢/ ٥٤).

الدنيا/ ، ويأتُونَ يَوْمَ القيامةِ، ولا حَسَنَةَ لَهُمْ، قلْتُ: وقد ذكرنا في هذا المُخْتَصَر من أحاديثِ الرَّجَاء، وأحاديثِ الشَّفَاعَةِ جملةً صالحةً لا تُوجَدُ مجتمعةً في غَيْره على نَحْوِ ما هِيَ فيه، عَسَى اللَّهُ أَنْ ينفَعَ به النَّاظر فيه، ومِنْ أعظم أحاديثِ الرَّجَاءِ ما ذَكَره عياضٌ في «**الشِّفَا**» قَالَ: ومن حديثِ أَنَسٍ: سَمِعْتُ النبيَّ ﷺ يَقُولُ: «لَأَشْفَعَنَّ يَوْمَ القِيَامَةِ لِأَكْثَرَ مِمَّا فِي الأَرْضِ مِنْ شَجَرٍ وَحَجَرٍ»[1]. انتهى. ١٢١أ

وهذا الحديثُ أخرجه النَّسائِيُّ، ولفظه: «إِنِّي لَأَشْفَعُ يَوْمَ القِيَامَةِ لِأَكْثَرَ مِمَّا عَلَى الأَرْضِ مِنْ شَجَرٍ وَحَجَرٍ...» الحديثَ. انتهى من «**الكوكب الدُّرِّيِّ**».

و ﴿مِن لَّدُنْهُ﴾: معناه: مِنْ عنده، والأَجْرُ العظيمُ: الجَنَّة؛ قاله ابنُ مَسْعود[2] وغيره، وإذا مَنَّ اللَّه سبحانه بتفضُّله علَىٰ عَبْده، بَلَغَ به الغايَةَ، اللَّهُمَّ مُنَّ علينا بخَيْرِ الدَّارَيْن بفَضْلك.

﴿فَكَيْفَ إِذَا جِئْنَا مِن كُلِّ أُمَّةٍ بِشَهِيدٍ وَجِئْنَا بِكَ عَلَىٰ هَٰؤُلَاءِ شَهِيدًا ﴿٤١﴾ يَوْمَئِذٍ يَوَدُّ الَّذِينَ كَفَرُوا وَعَصَوُا الرَّسُولَ لَوْ تُسَوَّىٰ بِهِمُ الْأَرْضُ وَلَا يَكْتُمُونَ اللَّهَ حَدِيثًا ﴿٤٢﴾﴾

وقوله جلَّت قدرته: ﴿فكيف إذا جئنا من كل أمة بشهيد وجئنا بكَ عَلَىٰ هؤلاء شهيدًا...﴾ الآيةَ: لما تقدَّم في التي قَبْلَها الإعلامُ بتَحْقيق الأحكام يومَ القيامة، حَسُنَ بعد ذلك التَّنْبيهُ على الحالَةِ الَّتي يُحْضَرُ ذلك فيها، ويُجَاءُ فيها بالشُّهَدَاءِ على الأُمَم، ومعنى الآيةِ: أنَّ اللَّه سبحانه يأتي بالأنبياءِ شُهَدَاءَ عَلَىٰ أُمَمِهِمْ بالتَّصْديق والتَّكْذيب، ومعنى الأُمَّة؛ في هذه الآية: جميعُ مَنْ بُعِثَ إِلَيْه؛ مَنْ آمَنَ منهم، ومَنْ كَفَر، وكذَلِكَ قال المتأوِّلون: إن الإِشَارَةَ بـ «هَؤُلاءِ» إِلَىٰ كُفَّار قُرَيْشٍ وغيرِهِم، ورُوِيَ أَنَّ رسُولَ اللَّه ﷺ كَانَ إِذَا قَرَأَ هَذِهِ الآيَةَ، فَاضَتْ عَيْنَاهُ، وكذلك ذَرِفَتْ عَيْنَاهُ ـ عليه السلام ـ حِينَ قَرَأَهَا عَلَيْهِ ابْنُ مَسْعُودٍ؛ حَسْبَما هو مذكورٌ في الحديثِ الصَّحِيح، وفي «**صحيح البخاريِّ**»، عن عُقْبَةَ بنِ عامرٍ، قَالَ: صَلَّىٰ رَسُولُ اللَّهِ ﷺ عَلَىٰ قَتْلَىٰ أُحُدٍ صَلاتَهُ عَلَى المَيِّتِ بَعد ثمان سنين، كالمُوَدِّعِ للأحياء والأموات ثم طلع المنبر، فقال: إِنِّي بَيْنَ أَيْدِيكُمْ فَرَطٌ، وأَنا عَلَيْكُمْ شَهِيدٌ، وإِنَّ مَوْعِدَكُمُ الحَوْضُ وإِنِّي لَأَنْظُرُ إِلَيْهِ مِنْ مَقَامِي هذا، وإِنِّي لست أخشى عليكم أن تشركوا، ولكني أخشى عليكُمُ الدنيا أن تنافسوها، قال: فكانت آخر نظرة نظرتها الى رسول الله ﷺ.

---

(١) ينظر: «**مناهل الصفا في تخريج أحاديث الشفا**» (٣٥).

(٢) أخرجه الطبري (٤/ ٩٤) برقم (٩٥١٤)، وذكره ابن عطية (٢/ ٥٤)، والسيوطي (٢/ ٢٩٠ـ ٢٩١)، وعزاه لعبد بن حميد، وابن جرير، وابن أبي حاتم عن ابن مسعود.

(٣) * حديث عقبة بن عامر:

=

وقوله تعالى: ﴿لو تسوَّى﴾ قالت فرقة معناه: تنشق الأرض، فيحصلون فيها، ثم تتسوَّى هي في نفسها عليهم وبهم، وقالت فرقة: معناه لو تستوي هي معهم في أن يكونوا ترابا كالبهائم.

وقوله تعالى: ﴿ولا يكتمون الله حديثا﴾: معناه، عند طائفة: أن الكفار، لما يرونه من الهول وشِدَّة المخاوف، يودون لو تسوى بهم الأرض، فلا ينالهم ذلك الخوف، ثم استأنف الكلام، فأخبر أنهم لا يكتمون الله حديثا، لنطق جوارحهم بذلك كله، حين يقول بعضهم ﴿والله ربنا ما كنا مشركين﴾ [الأنعام: ٢٣] فيقول الله سبحانه: «كذبتم» ثم تنطق جوارحهم، فلا تكتم حديثا، وهذا قول ابن عباس[(١)].

وقالت طائفة: الكلام كله متصل و وُدُّهم ألا يكتموا الله حديثا إنما هو ندم على كذبهم حين قالوا: ﴿والله ربنا ما كنا مشركين﴾ [الأنعام: ٢٣] والرسول في هذه الآية الجنس، شرِّف بالذكر، وهو مفرد دلَّ على الجمع.

﴿يَٰٓأَيُّهَا ٱلَّذِينَ ءَامَنُواْ لَا تَقۡرَبُواْ ٱلصَّلَوٰةَ وَأَنتُمۡ سُكَٰرَىٰ حَتَّىٰ تَعۡلَمُواْ مَا تَقُولُونَ وَلَا جُنُبًا إِلَّا عَابِرِي سَبِيلٍ حَتَّىٰ تَغۡتَسِلُواْۚ وَإِن كُنتُم مَّرۡضَىٰٓ أَوۡ عَلَىٰ سَفَرٍ أَوۡ جَآءَ أَحَدٞ مِّنكُم مِّنَ ٱلۡغَآئِطِ أَوۡ لَٰمَسۡتُمُ ٱلنِّسَآءَ فَلَمۡ تَجِدُواْ مَآءٗ فَتَيَمَّمُواْ صَعِيدٗا طَيِّبٗا فَٱمۡسَحُواْ بِوُجُوهِكُمۡ وَأَيۡدِيكُمۡۗ إِنَّ ٱللَّهَ كَانَ عَفُوًّا غَفُورًا ﴿٤٣﴾﴾

وقوله تعالى: ﴿يأيُّها الذين آمنوا لا تَقْربوا الصَّلاة وأنتمْ سُكَارَىٰ حتى تعلموا ما تقولُون. . .﴾ الآية: نزَلَتْ قبل تحريم الخَمْر، وجمهورُ المفسِّرين علَىٰ أن المراد سُكْر الخَمْر إلاَّ الضَّحَّاك، فإنه قال: المُرَادُ سُكْر النَّوْمِ، وهذا قولٌ ضعيفٌ، والمرادُ بـ «الصَّلاة» هنا/ الصلاةُ المعروفةُ. ١٢١ ب

وقالَتْ طائفةٌ: الصلاة هنا المرادُ بها مَوْضِعُ الصلاةِ، والصلاةُ معاً.

= أخرجه البخاري (٣/ ٢٠٩)، كتاب «الجنائز»، باب الصلاة على الشهيد، الحديث (١٣٤٤)، ومسلم (٤/ ١٧٩٦)، كتاب «الفضائل»، باب إثبات حوض نبينا، الحديث (٣١)، وأبو داود (٣/ ٥٥١)، كتاب «الجنائز»، باب الميت يصلى على قبره بعد حين، الحديث (٣٢٢٣)، والنسائي (٤/ ٦١ـ ٦٢)، كتاب «الجنائز»، باب الصلاة على الشهداء، والدارقطني (٢/ ٧٨)، كتاب «الجنائز»، باب الصلاة على القبر، في صلاته ﷺ على شهداء أحد بعد ثمان سنين.

(١) أخرجه الطبري (٤/ ٩٦ـ ٩٧) برقم (٩٥٢٢: ٩٥٢٤)، وذكره البغوي (١/ ٤٣٠) بنحوه، وابن عطية (٢/ ٥٥)، وابن كثير (١/ ٤٩٩)، والسيوطي (٢/ ٢٩٢ـ ٢٩٣).

قال ابنُ العربيِّ في «**الأحكام**»[(١)]: ورُوِيَ في سبب نزولِ هذه الآيةِ عن عَلِيٍّ (رضي اللَّه عنه)؛ أنه قَالَ: صَنَعَ لنا عَبْدُ الرَّحْمَنِ بْنُ عَوْفٍ طَعَاماً، فَدَعَانَا، وسَقَانَا مِنَ الخَمْرِ ـ يَعْنِي: وَذَلِكَ قَبْلَ تَحْرِيمِهَا ـ قَالَ: فَأَخَذَتِ الخَمْرُ مِنَّا، وَحَضَرَتِ الصَّلاَةُ، فَقَدَّمُونِي، فَقَرَأْتُ: قُلْ يَأَيُّهَا الكَافِرُونَ لاَ أَعْبُدُ مَا تَعْبُدُونَ وَنَحْنُ نَعْبُدُ مَا تَعْبُدُونَ، قال: فأنزل اللَّه تعالَىٰ: ﴿ياأيُّها الذين آمنوا لاَ تَقْرَبُوا الصَّلاة وأنتم سكارَىٰ حتى تعلموا ما تقولُونَ. . .﴾ الآية: خرَّجه الترمذيُّ وصحَّحه. انتهى[(٢)].

وقوله: ﴿ولا جُنُباً إلاَّ عابري سبيلٍ﴾، قال عليُّ بن أبي طالبٍ (رضي اللَّه عنه) وغيره: عَابِرُ السَّبِيلِ: المُسَافِرُ[(٣)].

وقال ابنُ مسعودٍ وغيره: عابر السَّبيل هنا: الخَاطِرُ في المَسْجِد، وعَابِرُ سَبِيلٍ هو مِنَ العبور، أي: الخطور والجَوَازُ[(٤)]، والمريضُ المذكورُ في الآية هو الحَضَرِيُّ، وأصلُ الغائِطِ ما ٱنْخَفَضَ مِنَ الأرض، ثم كَثُر ٱستعمالُهُ في قضاء الحَاجَةِ.

واللَّمْسُ في اللغةِ لَفْظٌ يقعُ لِلَّمْسِ الَّذي هو الجِمَاعُ، ولِلَّمْسِ الذي هو جَسُّ اليدِ والقُبْلَةُ ونَحْوُهُ، واختلف في موقِعِهَا هنا، فمالكٌ (رحمه اللَّه) يقولُ: اللفظةُ هنا تقتضِي الوَجْهَيْنِ، فالملامِسُ بالجِمَاع يتيمَّم، والملامِسُ باليد يتيمَّم، ومعنَىٰ قوله سبحانه: ﴿فتَيَمَّمُوا﴾: ٱقْصِدُوا، والصَّعِيدُ[(٥)]؛ في اللغة: وَجْه الأرضِ؛ قاله الخَلِيلُ وغيره، واختلف

---

(١) ينظر: «**أحكام القرآن**» (١/ ٤٣٣).

(٢) أخرجه الطبري (٤/ ٩٨) برقم (٩٥٢٧)، وذكره ابن عطية (٢/ ٥٦)، وابن كثير (١/ ٥٠٠)، والسيوطي (٢/ ٢٩٣ـ ٢٩٤)، وعزاه لعبد بن حميد، وأبي داود، والترمذي وحسنه، والنسائي، وابن جرير، وابن المنذر، وابن أبي حاتم، والنحاس، والحاكم وصححه.

(٣) أخرجه الطبري (٤/ ١٠٠) برقم (٩٥٤٢)، وذكره البغوي (١/ ٤٣١)، وابن عطية (٢/ ٥٧)، وابن كثير (١/ ٥٠١)، والسيوطي (٢/ ٢٩٤) ـ ٢٩٥) وعزاه للفريابي، وابن أبي شيبة في «**المصنف**»، وعبد بن حميد، وابن المنذر، وابن أبي حاتم، والبيهقي في «**سننه**» عن علي.

(٤) ذكره البغوي (١/ ٤٣١)، وابن عطية (٢/ ٥٧)، والسيوطي (٢/ ٢٩٥)، وعزاه لابن جرير عن ابن مسعود.

(٥) قال في «**لسان العرب**»: الصعيد المرتفع من الأرض. . وقيل: الأرض المرتفعة من الأرض المنخفضة ـ وقيل: ما لم يخالطه رمل، ولا سبخة ـ وقيل: وَجْهُ الأرض؛ لقوله تعالى: ﴿فَتُصْبِحَ صَعِيداً زَلَقاً﴾ [الكهف: ٤٠] أي: أرضاً ملساء لا نبات بها.

وقال جرير:

إذا تيم ثوت بصعيد أرض بكت من حيث لؤمهم الصعيد

وقيل: الصعيد الأرض، وقيل: الأرض الطيبة، وقيل: هو كل تراب طيب ـ «وفي التنزيل: ﴿فَتَيَمَّمُوا صَعِيداً طَيِّباً﴾ [المائدة: ٦]» وقال «الفرَّاءُ» في قوله: ﴿صَعِيداً جرزاً﴾ [الكهف: ٨] : الصعيد التراب =

٢٤٢ ـــــــ

بمعنى المُنْبِتِ؛ كما قال تعالى: ﴿وَالبَلَدُ الطَّيِّبُ يَخْرُجُ نَبَاتُهُ بِإِذْنِ رَبِّهِ﴾ [الأعراف: ٥٨]، فالصعيد عندهم هو الترابُ، وهذه الطائفةُ لا تُجيزُ التيمُّم بغيره، فمكانُ الإجماع أنْ يتيمَّم في تُرَابٍ مُنْبِتٍ طاهرٍ غَيْرِ مَنْقُولٍ، ولا مَغْصُوبٍ، وترتيبُ القرآن الوجْهُ قبل اليدَيْنِ، وبه قال الجمهور، وفي «**المدوَّنة**»؛ أنَّ التيمُّم ضربتانِ[1]، وجمهورُ العلماء أنَّه ينتهِي في مَسْح اليدَيْن إلى المرافق[2].

= ثم الأرض تنقسم إلى قسمين: تراب، وغير تراب، فأما التراب فالتيمم به جائز كان في موضعه من الأرض أو منزوعاً مجهولاً في إناء أو ثوب أو على يد إنسان أو حيوان، أو كان في بناء لبن، أو طابية، أو غير ذلك وأما ما عدا التراب من الحصى والحصباء والرخام والرمل والكحل والزرنيخ والجير والجص والذهب والتوتيا والكبريت والملح وغير ذلك، فإن كان شي من هذه المعادن في الأرض غير مزال عنها إلى شيء آخر، فالتيمم بكل ذلك جائز ـ وإن كان شيء من ذلك مزالاً إلى إناء أو ثوب أو نحو ذلك لم يجز التيمم بشيء منه ولا يجوز التيمم بالآجر فإن رض حتى يقع عليه اسم التراب جاز التيمم؟ وكذلك الطين لا يجوز التيمم به، فإن جف حتى يسمى تراباً جاز التيمم به، ولا يجوز التيمم بملح انعقد من الماء كان في موضعه أو لم يكن ولا بثلج ولا بورق ولا بحشيش ولا بخشب ولا بغير ذلك، ممَّا يحول بين المتيمم وبين الأرض.

ينظر: «**التيمم**» لشيخنا جاد الرب.

(١) والأصح عند الشافعي: وجوب ضربتين، وإن أمكن مسح الوجه واليدين بضربة واحدة؛ بأن يأخذ خرقة كبيرة، ويضرب بها التراب، ثم يمسح ببعضها وجهه، وبباقيها يديه.

وإنما كان الأصح وجوب ضربتين؛ لخبر أبي داود، والحاكم: «التيمم ضربتان ضربة للوجه، وضربة لليدين إلى المرفقين».

ينظر: «**التيمم**» لجاد الرب.

(٢) اختلفوا في القدر الواجب مسحه في اليدين على ثلاثة مذاهب:

الأول: أن الحد الواجب في ذلك هو الحد الواجب بعينه في الوضوء، وهو أن يمسحهما إلى المرفقين.. وبه قال الشافعي في «الجديد»، ومنصوصات «القديم» وقال به من الأصحاب: ابن عمر، وجابر، ومن التابعين: سعيد بن المسيب، وسعيد بن جبير، والحسن، وابن سيرين، ومن الفقهاء الليث بن سعد، وسفيان الثوري، وأبو حنيفة وصاحباه.

والثاني: أن الفرض هو مسح الكف فقط، وبه قال أهل الظاهر، وأهل الحديث. وبه قال مالك أيضاً مع استحباب المسح إلى المرفقين، وبه قال من الصحابة ابن مسعود، وابن عباس، ومن التابعين عكرمة، ومكحول، ومن الفقهاء: الأوزاعي، وأحمد، وإسحاق، ورواه أبو ثور عن الشافعي في القديم. وحكاه الزعفراني على أن الشافعي في القديم كان يجعله موقوفاً على صحة حديث عمار، ومنصوصه في القديم خلاف هذا.

الثالث: أن الفرض المسح إلى المناكب، وهو مروي عن الزهري.

ولأن الله تعالى أوجب طهارة الأعضاء الأربعة في الوضوء في أول الآية، ثم أسقط منها عضوين في التيمم في آخر الآية، فبقي العضوان في التيمم على ما ذكر في الوضوء، إذ لو اختلفا حدا في التيمم لبينه.

ينظر: «**التيمم**» لشيخنا جاد الرب.

﴿أَلَمْ تَرَ إِلَى ٱلَّذِينَ أُوتُوا۟ نَصِيبًا مِّنَ ٱلْكِتَٰبِ يَشْتَرُونَ ٱلضَّلَٰلَةَ وَيُرِيدُونَ أَن تَضِلُّوا۟ ٱلسَّبِيلَ ﴿٤٤﴾ وَٱللَّهُ أَعْلَمُ بِأَعْدَآئِكُمْ ۚ وَكَفَىٰ بِٱللَّهِ وَلِيًّا وَكَفَىٰ بِٱللَّهِ نَصِيرًا ﴿٤٥﴾ مِّنَ ٱلَّذِينَ هَادُوا۟ يُحَرِّفُونَ ٱلْكَلِمَ عَن مَّوَاضِعِهِۦ وَيَقُولُونَ سَمِعْنَا وَعَصَيْنَا وَٱسْمَعْ غَيْرَ مُسْمَعٍ وَرَٰعِنَا لَيًّۢا بِأَلْسِنَتِهِمْ وَطَعْنًا فِى ٱلدِّينِ ۚ وَلَوْ أَنَّهُمْ قَالُوا۟ سَمِعْنَا وَأَطَعْنَا وَٱسْمَعْ وَٱنظُرْنَا لَكَانَ خَيْرًا لَّهُمْ وَأَقْوَمَ وَلَٰكِن لَّعَنَهُمُ ٱللَّهُ بِكُفْرِهِمْ فَلَا يُؤْمِنُونَ إِلَّا قَلِيلًا ﴿٤٦﴾﴾

وقوله سبحانه: ﴿ألم تر إلى الذين أوتوا نصيباً من الكتابِ يشترونَ الضَّلالة...﴾ الآية: ﴿أَلَمْ تَرَ﴾: مِنْ رؤية القَلْب، وهي عِلْمٌ بالشيء، والمراد بـ «الَّذِينَ»: اليهودُ؛ قاله قتادة وغيره[1]، ثم اللفظ يتناوَلُ معهم النصارَىٰ، وقال ابن عبَّاس: نزلَتْ في رِفَاعَةَ بْنِ زَيْدِ بنِ التَّابُوتِ اليهوديِّ[2]، والكتابُ: التوراةُ والإنجيلُ، و ﴿يَشْتَرُونَ﴾: عبارةٌ عن إيثارهم الكفرَ، وتركِهِمُ الإيمانَ، وقالتْ فرقة: أراد الَّذِينَ كانوا يُعْطُون أموالهم للأحبارِ علَىٰ إقامةِ شَرْعِهِمْ، فهو شراءٌ حقيقةً، ﴿وَيُرِيدُونَ أَنْ تَضِلُّوا السَّبِيلَ﴾ معناه: أنْ تَكْفُروا.

وقوله سبحانه: ﴿واللَّه أعلم بأعدائكم﴾ خبرٌ في ضمنه التحذيرُ منهم، ﴿وكَفَىٰ بِاللَّهِ وَلِيًّا﴾، أيْ: ٱكْتَفُوا باللَّه وليًّا.

وقوله سبحانه: ﴿من الذين هادوا﴾، قال بعضُ المتأوِّلين: «مِنْ» راجعةٌ على «الَّذِينَ» الأُولَىٰ، وقالتْ فرقة: «مِنْ» متعلِّقة بـ «نَصِيراً»، والمعنَىٰ: ينصُرُكم من الذين هَادُوا، فعلَىٰ هذين التأويلَيْن لا يُوقَفُ في قوله: «نَصِيراً»، وقالتْ فرقة: هي ٱبتداءُ كلامٍ، وفيه إضمارٌ، تقديره: قَوْمٌ يحرِّفون، وهذا مذهبُ أبي عَلِيٍّ، وعلَىٰ هذا التأويلِ يُوقَفُ في «نَصِيراً»، وقول سيبَوَيْهِ أصْوَبُ/؛ لأنَّ إضمار الموصولِ ثقيلٌ، وإضمار الموصوفِ أسهلُ، وتحريفهم للكلامِ علَىٰ وجْهَيْنِ، إما بتغييرِ اللفظِ، وقد فَعَلُوا ذلك في الأقَلِّ، وإمَّا بتغيير التَّأْويلِ، وقد فَعَلُوا ذلك في الأكْثَرِ، وإليه ذهب الطَّبَرِيُّ[3]، وهذا كلُّه في التوراة؛ علَىٰ قولِ الجُمْهورِ، وقالتْ طائفة: هو كَلِمُ القُرآن، وقال مَكِّيٌّ: هو كلامُ النبيِّ ﷺ، فالتَّحْرِيفُ علَىٰ هذا في التأويلِ. ١٢٢أ

وقوله تعالى عنهم: ﴿سمعنا وعصينَا﴾ عبارةٌ عَنْ عُتُوِّهم في كُفْرهم وطُغْيانِهِمْ فيه، و ﴿غَيْرَ مُسْمَعٍ﴾: يتخرَّج فيه معنيانِ:

---

(١) أخرجه الطبري (٤/ ١١٩) برقم (٩٦٩٢)، وذكره ابن عطية (٢/ ٦١).

(٢) أخرجه الطبري (٤/ ١١٩) برقم (٩٦٩٤)، وذكره البغوي (١/ ٤٣٧)، وابن عطية (٢/ ٦١)، والسيوطي (٢/ ٣٠٠)، وعزاه لابن إسحاق، وابن جرير، وابن المنذر، وابن أبي حاتم، والبيهقي في «الدلائل».

(٣) ينظر: «تفسير الطبري» (٤/ ١٢٠).

أحدُهما: غير مأمور وغير صاغر؛ كأنهم قالوا: غَيْرَ أَنْ تُسَمَّعَ مأموراً بذلك.

والآخر: على جهة الدعاءِ، أي: لاَ سَمِعْتَ؛ كما تَقُولُ: اُمْضِ غَيْرَ مُصِيبٍ، ونحو ذلك، فكانَتِ اليهودُ إذا خاطَبَتِ النبيَّ ﷺ بـ ﴿غَيْرَ مُسْمَعٍ﴾، أَرادَتْ في الباطِنِ الدعاءَ علَيْه، وأَرَتْ ظاهراً؛ أنها تريدُ تعظيمَهُ، قال ابنُ عبَّاس وغيره نحوه[1]، وكذلكَ كَانُوا يُرِيدُونَ منه في أَنْفُسِهِمْ معنَى الرُّعُونَة، وحكَىٰ مَكِّيٌّ معنَىٰ رِعَايَةِ الماشِيَةِ، ويُظْهِرُونَ منه مَعْنَى المُرَاعَاةِ، فهذا مَعْنَىٰ لَيِّ اللسانِ، وقال الحسنُ ومُجَاهد: ﴿غَيْرَ مُسْمَعٍ﴾، أي: غَيْرَ مقبولٍ منك[2]، وَ ﴿لَيًّا﴾: أَصله «لَوْياً»، و ﴿طَعْناً في الدِّينِ﴾: أيْ: توهيناً له وإِظهاراً لِلاَّستخفافِ به.

قال * ع *: وهذا اللَّيُّ باللسانِ إِلَىٰ خلافِ مَا في القَلْبِ موجُودٌ حتَّى الآن فِي بَنِي إِسرائيل، ويُحْفِظُ منه في عَصْرنا أمثلة إِلاَّ أنه لا يَلِيقُ ذِكْرُهَا بهذا الكتَابِ.

وقوله تعالى: ﴿ولو أنهم...﴾ الآية: المعنَىٰ: ولو أنهم آمنوا وسمعوا وأطاعوا، و ﴿أَقْوَمِ﴾: معناه: أعْدَلُ وأصوَبُ، و ﴿قَلِيلاً﴾: نعْتٌ إِما لإِيمانٍ، وإِما لِنَفَرٍ، أوْ قَوْمٍ، والمعنى مختلفٌ.

﴿يَٰٓأَيُّهَا ٱلَّذِينَ أُوتُوا۟ ٱلْكِتَٰبَ ءَامِنُوا۟ بِمَا نَزَّلْنَا مُصَدِّقًا لِّمَا مَعَكُم مِّن قَبْلِ أَن نَّطْمِسَ وُجُوهًا فَنَرُدَّهَا عَلَىٰٓ أَدْبَارِهَآ أَوْ نَلْعَنَهُمْ كَمَا لَعَنَّآ أَصْحَٰبَ ٱلسَّبْتِ ۚ وَكَانَ أَمْرُ ٱللَّهِ مَفْعُولًا ﴿٤٧﴾ إِنَّ ٱللَّهَ لَا يَغْفِرُ أَن يُشْرَكَ بِهِۦ وَيَغْفِرُ مَا دُونَ ذَٰلِكَ لِمَن يَشَآءُ ۚ وَمَن يُشْرِكْ بِٱللَّهِ فَقَدِ ٱفْتَرَىٰٓ إِثْمًا عَظِيمًا ﴿٤٨﴾ أَلَمْ تَرَ إِلَى ٱلَّذِينَ يُزَكُّونَ أَنفُسَهُم ۚ بَلِ ٱللَّهُ يُزَكِّى مَن يَشَآءُ وَلَا يُظْلَمُونَ فَتِيلًا ﴿٤٩﴾ ٱنظُرْ كَيْفَ يَفْتَرُونَ عَلَى ٱللَّهِ ٱلْكَذِبَ ۖ وَكَفَىٰ بِهِۦٓ إِثْمًا مُّبِينًا ﴿٥٠﴾﴾

وقوله تعالى: ﴿يأيها الذين أوتوا الكتاب آمنوا بما نزَّلنا مصدِّقاً لما معكم...﴾ الآية: هذا خطابٌ لليهودِ والنصارَىٰ، ﴿ولِمَا مَعَكُمْ﴾: مِنْ شَرْعٍ ومِلَّةٍ، لا لما معهم من مُبَدَّلٍ، ومُغَيَّرٍ، والطامس: الدائر المغيَّر الأعلام، قالتْ طائفة: طَمْسُ الوجوهِ هنا هو خُلُوُّ الحَوَاسِّ منها، وزوالُ الخِلْقَةِ، وقال ابنُ عَبَّاس وغيره: طَمْسُ الوجُوه: أَنْ تُزَالَ العينَانِ

---

(١) أخرجه الطبري (٤/ ١٢١) برقم (٩٧٠٣)، وذكره ابن عطية (٢/ ٦٢)، وابن كثير (١/ ٥٠٧)، والسيوطي (٢/ ٣٠٠)، وعزاه لابن جرير، وابن أبي حاتم، والطبراني عن ابن عباس.

(٢) ذكره الطبري (٤/ ١٢٢) برقم (٩٧٠٤، ٩٧٠٥) عن مجاهد، وبرقم (٩٧٠٦) عن الحسن، وابن عطية (٢/ ٦٢)، وابن كثير (١/ ٥٠٧)، والسيوطي (٢/ ٣٠٠) عن مجاهد وعزاه لعبد بن حميد، وابن جرير، وابن المنذر، وابن أبي حاتم عن مجاهد.

خاصَّة منها، وتُرَدّ العينان في القفا، فيكون ذلك رَدًّا على الأدْبَارِ، ويَمْشِي القَهْقَرىٰ[١]، وقال مالكٌ (رحمه اللَّه): كان أول إسلام كَعْبِ الأَحْبَارِ؛ أنَّه مَرَّ برَجُلٍ من الليل، وهو يقرأُ هذه الآية: ﴿يأيها الذين أوتوا الكتاب آمنوا...﴾ الآية، فوضَعَ كَفَّيْهِ علَىٰ وَجْهه، وَرَجَعَ القَهْقَرَىٰ إلى بيته، فأسْلَمَ مكَانَهُ، وقال: «واللَّهِ، لَقَدْ خِفْتُ ألاَّ أَبْلُغَ بَيْتِي، حتى يُطْمَسَ وجهي»[٢]، وأصْحَابُ السَّبْتِ: هم الذين اعْتَدَوْا في السَّبْت في الصَّيْد؛ حَسْبَمَا تقدَّم، قال قتادةُ وغيره: وأمر اللَّه في هذ الآية واحدُ الأمور دالٌّ على جِنْسها لا واحدُ الأوامر، فهي عبارةٌ عن المخْلُوقَاتِ؛ كالعَذَابِ، واللَّعْنَة هنا، أو ما اقتضاه كُلُّ موضِعٍ ممَّا يختصُّ به[٣].

وقوله تعالى: ﴿إن اللَّه لا يغفر أنْ يشرك به ويغفر ما دون ذلك لمن يشاء...﴾ الآية: هذه الآيةُ هي الحاكِمَةُ ببَيَانِ ما تَعَارَضَ مِنْ آيات الوعْدِ والوعيدِ، وتلخيصُ الكلام فيها أنْ يُقَالَ: النَّاسُ أربعةُ أصْنَافٍ: كَافِرٌ مات على كُفْره، فهذا مُخَلَّد في النَّار؛ بإجمَاع، ومُؤْمِنٌ مُحْسِنٌ لَمْ يُذْنِبْ قطُّ، وماتَ علَىٰ ذلك، فهذا في الجنة مَحْتُومٌ علَيْه حَسَبَ الخَبَرِ من اللَّه تعالَىٰ، بإجماع، وتَائِبٌ مَاتَ علَىٰ توبتِهِ، فهو عنْدَ أَهْلِ السُّنَّة وجمهورِ/ فُقَهَاء الأُمَّة لاَحِقٌ بالمُؤْمِنِ المُحْسِنِ، إلاَّ أنَّ قانُونَ المتكلِّمين أنَّه في المَشيئَةِ، ومُذْنِبٌ مَاتَ قَبْلَ تَوْبَتِهِ، فهذا هو موضعُ الخلاَفِ، فقالَت المُرْجِئَةُ: هو في الجنَّة بإيمانه، ولا تَضُرُّه سيئاته، وجعلوا آيات الوعيدِ كلَّها في الكُفَّار، وآياتِ الوَعْد عامَّةً في المؤمنين؛ تَقِيِّهِمْ وعَاصِيهِمْ، وقالتِ المعتزِلةُ: إذا كان صاحبَ كبيرةٍ، فهو في النَّار، ولا بُدَّ، وقالتِ الخوارجُ[٤]: إذا كان صاحِبَ كَبيرة، أو صغيرةٍ، فهو في النَّار مخلَّد، ولا إيمان له؛ لأنهم يَرَوْنَ كل الذنُوبِ كبائرَ، وجعلوا آيات الوَعْدِ كلَّها في المؤمِنِ الذي لم يَعْصِ قَطُّ، والمؤمِنِ التائِبِ، وقال أهْلُ السُّنَّة: هو في المشيئة، وهذه الآيةُ هي الحاكِمَةُ، وهي النصُّ في مَوْضِعِ النِّزاعِ، وذلك

١٢٢ ب

---

(١) أخرجه الطبري (٤/ ١٢٤) برقم (٩٧١٨)، وذكره ابن عطية (٢/ ٦٣)، والسيوطي (٢/ ٣٠١)، وعزاه لابن أبي حاتم من طريق العوفي عن ابن عباس.

(٢) أخرجه الطبري (٤/ ١٢٧) برقم (٩٧٣٠)، وذكره البغوي (١/ ٤٣٩)، وابن عطية (٢/ ٦٣)، وابن كثير (١/ ٥٠٨)، والسيوطي (٢/ ٣٠١) وعزاه لابن جرير عن عيسى بن المغيرة.

(٣) ذكره ابن عطية (٢/ ٦٣ ـ ٦٤).

(٤) الفرقة الثالثة: الخوارج وهم سبعُ فرق: المحكمية بضم الميم وكسر الكاف المشدَّدة، والنهيشية، والأزارمة، والنجدات، والأصفرية بالفاء. والأباضية، وافترق الأباضية فرقاً أربعاً: الحفصية، اليزيدية، الحارثية، والقائلون بأنَّ إتيان المأمور به طاعةٌ وإن لم يُقْصَد بِهِ وَجْهَ اللَّه. والسابعة من الخوارج العجاردة وهم عَشْرُ فرق: الميمونية الحمزية، الشعيبية، الحازمية، الحليفية، الأطرافية، المعلومية، المجهولية، الصلتية، الشعالية. وتفرق الشعالية فرقاً أربعاً: الأخنسية، المعبدية، الشيبانية، المكرمية.
ينظر: «نشر الطوالع» (٣٨٩ـ ٣٩٠).

أنَّ قوله تعالى: ﴿إن اللَّه لا يغفر أنْ يشرك به﴾ فصْلٌ مجمعٌ عليه، وقوله: ﴿ويغفر ما دون ذلك﴾ فَصْلٌ قاطع للمعتزلة، رادٌّ علَىٰ قولهم ردًّا لا محيدَ لهم عنه، ولو وقَفْنَا في هذا الموضع مِنَ الكلام، لَصَحَّ قولُ[1] المرجئَةِ، فجاء قوله: ﴿لمن يشاءُ﴾، ردًّا عليهم مبيناً أنَّ غفران مَا دُونَ الشِّرْك إنما هو لِقَوْمٍ دُونَ قَوْمٍ؛ بخلاف ما زَعَمُوه مِنْ أنه مغفورٌ لكلِّ مؤمنٍ، ولما حتم سبحانه علَىٰ أنه لا يغفرُ الشِّرك، ذكر قُبْحَ موقعه، وقَدْرِهِ في الذُّنُوبِ، والفِرْيَةُ: أشدُّ مراتبِ الكَذِبِ قُبْحاً، وهو الاِختلاقُ.

وقوله تعالى: ﴿ألم تر إلى الذين يزكُّون أنفسهم بل اللَّه يزكِّي من يشاء...﴾ الآية: لا خِلاَفَ بين المتأوِّلين أنَّ المراد بالآية اليهودُ، وإنما اختلفوا في المعنَى الَّذي به زَكَّوْا أنفسهم.

فقال الحسن، وقتادة: ذلك قولُهُمْ: ﴿نَحْنُ أَبْنَاءُ اللَّهِ وَأَحِبَّاؤُهُ﴾ [المائدة: ١٨]، وقولهم: ﴿لَنْ يَدْخُلَ الجَنَّةَ إِلاَّ مَنْ كَانَ هُوداً﴾ [البقرة: ١١١] إلى غير ذلك من غُرُورِهِم[2].

قال * ع[3] *: فتقتضي هذه الآيةُ الغَضَّ مِنَ المُزَكِّي لنفسه بلِسَانِهِ، والإعلامَ بأنَّ الزَّاكِيَ المُزَكَّىٰ مَنْ حَسُنَتْ أفعاله، وزَكَّاه اللَّه عزَّ وجلَّ، قال ابْنُ عَبَّاس وغيره: الفَتِيلُ: الخَيْطُ الذي في شَقِّ نواة التَّمْرة[4]، وذلك راجعٌ إِلَى الكناية عن تَحْقير الشَّيْء وتصغيرِهِ، وأنَّ اللَّه لا يظلمه، ولاَ شَيْءَ دونه في الصِّغَر، فكيف بما فَوْقَهُ.

وقوله تعالى: ﴿انظر كيف يفترون على اللَّه الكذب...﴾ الآية: يبيِّن أنَّ تزكيتهم

---

(١) المرجية: اسم فِرقةٍ من كبار الفرق الإسلامية لقبوا به؛ لأنهم يرجئون العمل عن النية، أي: يؤخرونه في الرتبة عنها وعن الاعتقاد، من أرجأه أي: أخره، ومنه ﴿أَرْجِه وأخاه﴾ [الأعراف: ١١١] أي: أمهله وأخره؛ أو لأنهم يقولون: لا يضر مع الإيمان معصية، ولا يَنْفَعُ مع الكفر طاعة، فهم يعطون الرجاء، وعلى هذا ينبغي أن لا يهمز لفظ المرجية؛ وفرقهم خمس: اليونُسية، والعُبَيْدية، والغسّانية، والثوبانية، والثومنية، كذا في شرح المواقف، وتحقيق كلٍ في موضعه.
ينظر: «**كشاف اصطلاحات الفنون**» (٣/ ٣).

(٢) أخرجه الطبري (٤/ ١٢٩) برقم (٩٧٣٨ـ ٩٧٣٩)، وذكره البغوي (١/ ٤٤٠)، وابن عطية (٢/ ٦٥)، وابن كثير (١/ ٥١١)، والسيوطي (٢/ ٣٠٤) عن الحسن، وعزاه لعبد الرزاق، وابن جرير، وابن أبي حاتم عن الحسن.

(٣) ينظر: «**المحرر الوجيز**» (٢/ ٦٥).

(٤) أخرجه الطبري (٤/ ١٣٢) برقم (٩٧٥٧)، وذكره ابن عطية (٢/ ٦٦)، وابن كثير (١/ ٥١٢)، والسيوطي (٢/ ٣٠٥) وعزاه لابن جرير، وابن أبي حاتم.

أنفسَهُمْ كانَتْ بالباطلِ، والكَذِبِ؛ ويُقَوِّي أنَّ التزكية كانَتْ بقولهم: ﴿نحن أبناءُ اللَّه وأحبَّاؤه﴾ أنَّ الاِفتراءَ أعظمُ في هذه المقالةِ، و ﴿كَيْفَ﴾ يَصِحُّ أنْ تكونَ في موضِعِ رَفْعٍ بالاِبتداءِ، والخَبَرُ في قوله ﴿يَفْتَرُونَ﴾؛ و ﴿كَفَىٰ بِهِ إِثْماً مُبِيناً﴾ خبرٌ في ضِمْنه تعجُّبٌ وتعجيبٌ مِنْ أمْرهم.

قال * ص *: ﴿وَكَفَىٰ بِهِ﴾ عائدٌ علَىٰ الاِفتراءِ، وقيل: على الكذب. انتهى.

﴿أَلَمْ تَرَ إِلَى ٱلَّذِينَ أُوتُوا۟ نَصِيبًا مِّنَ ٱلْكِتَٰبِ يُؤْمِنُونَ بِٱلْجِبْتِ وَٱلطَّٰغُوتِ وَيَقُولُونَ لِلَّذِينَ كَفَرُوا۟ هَٰٓؤُلَآءِ أَهْدَىٰ مِنَ ٱلَّذِينَ ءَامَنُوا۟ سَبِيلًا ﴿٥١﴾ أُو۟لَٰٓئِكَ ٱلَّذِينَ لَعَنَهُمُ ٱللَّهُ ۖ وَمَن يَلْعَنِ ٱللَّهُ فَلَن تَجِدَ لَهُۥ نَصِيرًا ﴿٥٢﴾﴾

وقوله تعالى: ﴿ألم تر إلى الذين أوتوا نصيباً من الكتاب يؤمنون بالجبْتِ والطَّاغوت...﴾ الآية: أجْمَعَ المتأوِّلون أنَّ المراد بها طائفةٌ من اليهود، والقَصَصُ يبيِّن ذلك، ومجموعُ ما ذكره المفسِّرون في تَفْسير الجِبْتِ والطَّاغُوتِ يقتضي أنَّهُ كُلُّ مَا عُبِدَ وأُطِيعَ مِنْ دُونِ اللَّهِ تَعَالَىٰ.

وقوله تعالى: ﴿ويقولون للذين كفروا...﴾ الآية: سببها أنَّ قريشاً قالَتْ لِكَعْبِ بْنِ الأشْرَفِ، حين وَرَدَ مكَّة: أنْتَ سَيِّدُنَا، وَسيِّدُ قَوْمِكَ، إنَّا قومٌ نَنْحرُ الكَوْمَاءَ[1]، وَنَقْرِي الضَّيْفَ، وَنَصِلُ الرَّحِمَ، وَنَسْقِي الحَجِيجَ، وَنَعْبُدُ آلِهَتَنَا الَّتِي وَجَدْنَا عَلَيْهَا آبَاءَنَا، وهَذَا مُحَمَّدٌ قَدْ قَطَعَ الرَّحِمَ، فَمَنْ أَهْدَىٰ نَحْنُ أوْ هُوَ؟ فَقَالَ كَعْبٌ: أَنْتُمْ أَهْدَىٰ مِنْهُ، وَأَقْوَمُ دِيناً، فَنَزَلَتْ هَذِهِ الآيةُ، قاله ابنُ عبَّاسٍ[2]، فالضمير في «يَقُولُونَ»/ عائد على كعْبٍ، وعلى الجماعةِ الَّتي معه من اليهودِ المُحَرِّضين على قتَالِ النبيِّ ﷺ و «الَّذِينَ كَفَرُوا» في هذه الآيةِ هم كفَّار قريشٍ، والإشارة بـ «هؤلاء» إليهم والَّذين آمنوا هم النبيُّ ﷺ وأمته، وقالتْ فرقة: بل المرادُ حُيَيُّ بنُ أَخْطَبَ وأتباعه، وهم المقصودُ من أول الآيات. ١٢٣أ

قال * ص *: «لِلَّذِينَ»: اللامُ للتبليغِ متعلِّقة بـ «يقولون». انتهى.

﴿أَمْ لَهُمْ نَصِيبٌ مِّنَ ٱلْمُلْكِ فَإِذًا لَّا يُؤْتُونَ ٱلنَّاسَ نَقِيرًا ﴿٥٣﴾ أَمْ يَحْسُدُونَ ٱلنَّاسَ عَلَىٰ مَآ ءَاتَىٰهُمُ ٱللَّهُ مِن فَضْلِهِۦ ۖ فَقَدْ ءَاتَيْنَآ ءَالَ إِبْرَٰهِيمَ ٱلْكِتَٰبَ وَٱلْحِكْمَةَ وَءَاتَيْنَٰهُم مُّلْكًا عَظِيمًا ﴿٥٤﴾ فَمِنْهُم مَّنْ ءَامَنَ بِهِۦ وَمِنْهُم مَّن صَدَّ عَنْهُ ۚ وَكَفَىٰ بِجَهَنَّمَ سَعِيرًا ﴿٥٥﴾﴾

---

(١) ناقة كَوْمَاءُ: عظيمة السَّنام طويلته. ينظر: «لسان العرب» (٣٩٥٨).

(٢) أخرجه الطبري (٤/ ١٣٦ـ ١٣٧) برقم (٩٧٩١)، وذكره ابن عطية (٢/ ٦٦ ـ ٦٧)، وابن كثير (١/ ٥١٣).

وقوله تعالى: ﴿أم لهم نصِيبٌ من المُلْك...﴾ الآية: عُرْفُ «أَمْ» أنْ تُعْطَفَ بعد استفهامٍ متقدِّم؛ كقولك: أَقَامَ زَيْدٌ أَمْ عَمْرٌو؟ فَإِذا وردَتْ، ولم يتقدَّمها استفهامٌ؛ كما هي هنا، فمذهب سيبَوَيْهِ؛ أنَّها مضمَّنةٌ معنى الإِضراب عن الكلامِ الأوَّلِ، والقَطْع منه، وهي متضمِّنة مع ذلك مَعْنَى الاِستفهام، فهي بمعنى «بَلْ» مع همزةِ استفهامٍ؛ كقول العربِ: «إِنها لإِبِلٌ أَمْ شَاءٌ»، التقدير عند سيبويه: إِنَّهَا لإِبِلٌ بَلْ أَهِيَ شَاءٌ؟ وَكَذَلك هذا الموضعُ: بَلْ أَلَهُمْ نَصِيبٌ مِنَ المُلْكِ، فإِذا عرفْتَ هذا، فالمعنى على الأرجَحِ الذي هو مذْهَبُ سيبَوَيْهِ والحُذَّاقِ: أنَّ هذا استفهامٌ على معنى الإِنكار، أي: ألهم مُلْكٌ؛ فإِذن لَوْ كان، لَبَخِلُوا به، والنَّقِيرُ: هي النُّكْتَةُ التي في ظَهْر النَّوَاة من التَّمْر؛ هذا قول الجمهور، وهَذَا كنايةٌ عن الغايَةِ في الحَقَارة والقِلَّة، وتُكْتَبُ «إِذَنْ» بالنُّون وبالألِفِ، فالنُّونُ هو الأصْلُ؛ كـ «عَنْ»، وَ «مِنْ»، وجاز كتبها بالألِفِ؛ لصحَّة الوقوفِ عليها، فأشبهَتْ نونَ التَّنْوينِ، ولا يصحُّ الوقوف علَىٰ عَنْ ومِنْ.

وقوله تعالى: ﴿أم يحسُدُون النَّاس على ما آتاهم اللَّه...﴾ الآية: «أمْ» هذه علَىٰ بابها من العطْفِ بعد الاِستفهام.

وقال * ص *: ﴿أمْ يحسُدُونَ﴾: «أَمْ» أيضاً منقطعةٌ تتقدَّر بـ «بَلْ» و «الهمزة». انتهى. قلت: والظاهر ما قاله * ع[1] *

واختلف في المراد بـ «الناس» هنا.

فقال ابنُ عبَّاس وغيره: هو النبيُّ ﷺ، والفَضْلُ: النبوَّة فقط[2]، والمعنَىٰ: فَلِمَ يخصُّونه بالحَسَد، ولا يَحْسُدُونَ آل إِبراهيم في جميعِ مَا آتيناهم مِنْ هذا وغيره مِنَ المُلْك، وقال قتادة: «النَّاسُ» هنا: العَرَبُ، حَسَدَتْها بَنُو إِسرائيل في أنْ كان النبيُّ ﷺ منْها، والفَضْلُ على هذا التأويل هو محمَّد ﷺ[3]، قَالَ أبو عُمَرَ بْنُ عبدِ البَرِّ: وقد ذَمَّ اللَّه قوماً علَىٰ حَسَدهم، فقال: ﴿أَمْ يحسُدُونَ النَّاسَ علَىٰ مَا آتاهم اللَّه من فَضْله﴾، ثم حدَّث بسنده، عن عمرو بن مَيْمُونٍ، قَالَ: لما رَفَع اللَّه موسَىٰ نَجِيًّا، رأَىٰ رجُلاً متعلِّقاً بالعَرْش، فقال: يا رَبِّ، مَنْ هَذَا، فقالَ: هذا عَبْدٌ مِنْ عِبَادِي، صَالِحٌ، إِنْ شئْتَ أخبرتُكَ بعمله،

---

(١) ينظر: «المحرر الوجيز» (٢/ ٦٨).

(٢) ذكره البغوي (١/ ٤٤٢)، وابن عطية (٢/ ٦٨).

(٣) أخرجه الطبري (٤/ ١٤١) برقم (٩٨٢٥)، وذكره البغوي (١/ ٤٤٢)، وابن عطية (٢/ ٦٨)، والسيوطي (٢/ ٣٠٩) وعزاه لابن جرير.

فقال: يا رَبِّ، أخبِرْنِي، فقال: كَانَ لاَ يَحْسُدُ النَّاسَ عَلَىٰ ما آتاهم اللَّه مِنْ فَضْله، ثم حدَّث أبو عمر بسنده، عن أنسٍ، قَالَ: قَالَ رَسُولُ اللَّه ﷺ: «إِنَّ الحَسَدَ يَأْكُلُ الحَسَنَاتِ؛ كَمَا تَأْكُلُ النَّارُ الحَطَبَ»[1] وذكر عبد الرزَّاق، عن مَعْمَرٍ، عن إسماعيل بْنِ أُمَيَّةَ[2]، قال: قَالَ رَسُولُ اللَّهِ ﷺ: «ثَلاَثٌ لاَ يَسْلَمُ مِنْهُنَّ أَحَدٌ: الطِّيَرَةُ، والظَّنُّ، وَالحَسَدُ! قِيلَ: فَمَا المَخْرَجُ مِنْهُنَّ، يَا رَسُولَ اللَّهِ؟ قَالَ: إِذَا تَطَيَّرْتَ فَلاَ تَرْجِعْ، وَإِذَا ظَنَنْتَ فَلاَ تُحَقِّقْ، وَإِذَا حَسَدتَ فَلاَ تَبْغِ»[3] انتهى من «**التمهيد**».

وقوله تعالى: ﴿فمنهم من آمن به﴾ ٱختلِفَ في الضمير مِنْ «به».

فقال الجمهور: هو عائدٌ علَى القرآن الذي في قوله تعالَىٰ: ﴿آمِنُوا بما نزَّلنا مصدِّقاً لما معكم من قبل أن نطمس وجوهاً﴾ [النساء: ٤٧]؛ فأعلم اللَّه سبحانه أنَّ منهم مَنْ آمَنَ كما أُمِرَ؛ فلذلك/ ارتفَعَ الوعيدُ بالطَّمْسِ، ولم يَقَعْ، وصَدَّ قومٌ ثبَتَ الوعيدُ عليهم في الآخرة؛ بقوله سبحانه: ﴿وكفَىٰ بجهنَّم سعيراً﴾. ١٢٣ ب

وقيل: هو عائدٌ على إبراهيم ـ عليه السلام ـ.

وقيل: هو عائدٌ على الفَضْلِ الذي آتاه اللَّه النبيَّ ـ عليه السلام ـ، والعربَ علَىٰ ما تقدَّم.

﴿إِنَّ ٱلَّذِينَ كَفَرُواْ بِـَٔايَٰتِنَا سَوۡفَ نُصۡلِيهِمۡ نَارٗا كُلَّمَا نَضِجَتۡ جُلُودُهُم بَدَّلۡنَٰهُمۡ جُلُودًا غَيۡرَهَا لِيَذُوقُواْ ٱلۡعَذَابَۗ إِنَّ ٱللَّهَ كَانَ عَزِيزًا حَكِيمٗا ﴿٥٦﴾ وَٱلَّذِينَ ءَامَنُواْ وَعَمِلُواْ ٱلصَّٰلِحَٰتِ سَنُدۡخِلُهُمۡ جَنَّٰتٖ تَجۡرِي مِن تَحۡتِهَا ٱلۡأَنۡهَٰرُ خَٰلِدِينَ فِيهَآ أَبَدٗاۖ لَّهُمۡ فِيهَآ أَزۡوَٰجٞ مُّطَهَّرَةٞۖ وَنُدۡخِلُهُمۡ ظِلّٗا ظَلِيلًا ﴿٥٧﴾﴾

---

(١) أخرجه ابن ماجة (٢/ ١٤٠٨) كتاب «الزهد»، باب الحسد، حديث (٤٢١٠)، وأبو يعلى (٦/ ٣٣٠) رقم (٣٦٥٦) من طريق عيسى بن ميسرة عن أبي الزناد عن أنس به.
وقال البوصيري في «**الزوائد**» (٣/ ٢٩٨): هذا إسناد فيه عيسى بن أبي عيسى، وهو ضعيف.
وللحديث شاهدٌ من حديث أبي هريرة، أخرجه أبو داود (٢/ ٦٩٣)، كتاب «الأدب»، باب في الحسد، حديث (٤٩٠٣) عنه بلفظ: «إياكم والحسد، فإن الحسد يأكل الحسنات كما تأكل النَّارُ الحَطَبَ».

(٢) إسماعيل بن أُمَيَّة بن عَمْرو بن سَعِيد بن العاص الأموي المكي: أَحَدُ العلماء والأشراف عن أبيه، وأيوب بن خالد، وسعيد المَقْبُري، وعنه مَعْمَر، والسُّفْيَانَان، ورَوْح بن القاسم. قال ابن المديني: له نحو سبعين حديثاً، وثقه أبو حاتم، قال ابن معين: مات سنة أربع وأربعين ومائة.
ينظر: «**الخلاصة**» (١/ ٨٤) (٤٨٠).

(٣) ذكره ابن عبد البر في «**التمهيد**» (٦/ ١٢٥).

وقوله تعالى: ﴿إن الذين كفروا بآياتنا سوف نصليهم ناراً. . .﴾ الآيةَ: لما تقدَّم في الآية وصْفُ المَرَدَةِ مِنْ بني إسرائيل وذِكْرُ أفعالهم وذُنُوبِهِمْ، جاءَتْ هذه الآيةُ بالوَعيدِ النَّصِّ لهم بلفظٍ جَلِيٍّ عَامٍّ لهم ولغيرهم؛ مِمَّنْ فَعَلَ فِعْلَهم من الكفرة، واختلف في مَعْنَىٰ تَبْدِيل الجُلُودِ.

فقالت فرقةٌ: تُبَدَّلُ عليهم جُلُودٌ أغْيَارٌ؛ إذْ نفوسُهم هي المعذَّبة، والجلودُ لا تَأْلَمُ في ذَاتِها، وقالتْ فرقة: تبديلُ الجُلُودِ هو إعادَةُ ذلك الجِلْدِ بعينِهِ الذي كان في الدُّنيا، وإنما سَمَّاه تبديلاً؛ لأنَّ أوصافه تتغيَّر، قال الحَسَنُ بْنُ أبي الحَسَن: تُبَدَّلُ علَيْهم في اليومِ سَبْعِينَ أَلْفَ مَرَّةٍ (عافَانا اللَّه مِنْ عذابِهِ برَحْمَتِهِ)[1].

ولما ذكر سبحانه وعيدَ الكُفَّار، عَقَّبَ بوَعْد المُؤْمنين بالجَنَّة على الإيمانِ والأعمالِ الصَّالحة، و ﴿ظَلِيلاً﴾: معناه عند بعضهم: يَقِي الحَرَّ والبَرْدَ، ويصحُّ أنْ يريدَ أنه ظِلٌّ لا يستحيلُ ولا يتنقَّلُ، وصح وصفه بظَلِيلٍ؛ لامْتداده، فقد قال ﷺ: «إِنَّ فِي الجَنَّةِ شَجَرَةً يَسِيرُ الرَّاكِبُ الجَوَادُ المُضَمَّرُ فِي ظِلِّهَا مِائَةَ سَنَةٍ مَا يَقْطَعُهَا»[2]، وَرَأَيْتُ لِبَعْضِهِمْ مَا نَصُّهُ وذكر الطبريُّ في كتابه، قال: لما خَلَق اللَّهُ عزَّ وجلَّ الجنَّةَ، قالَ لَهَا: ٱمْتَدِّي، فقَالَتْ: يا ربِّ، كَمْ، وإلىٰ كَمْ؟ فَقَالَ لها: ٱمْتَدِّي مِائَةَ أَلْفِ سَنَةٍ، فٱمتدَّتْ، ثم قالَ لَهَا: ٱمْتَدِّي، فقالَتْ: يا ربِّ: كَمْ، وَالَىٰ كَمْ؟ فقالَ لَهَا: امتدِّي مِائَةَ أَلْفِ سَنَةٍ، فٱمْتَدَّتْ، ثم قال لَهَا: ٱمْتَدِّي، فقالَتْ: يَا رَبِّ: كَمْ، وَإِلَىٰ كَمْ؟ فَقَالَ لَهَا: ٱمْتَدِّي مِقْدَار رَحْمَتِي، فَٱمْتَدَّتْ، فَهِيَ تَمْتَدُّ أَبَدَ الآبِدِينَ، فَلَيْسَ لِلجَنَّةِ طَرَفٌ؛ كَمَا أَنَّهُ لَيْسَ لِرَحْمَةِ اللَّهِ طَرَفٌ. انتهى، فهذا لا يُعْلَمُ إلا من جهة السَّمْع، فهو ممَّا ٱطَّلَعَ عليه الطبريُّ، وهو إمامٌ حافظٌ محدِّثٌ ثقةٌ؛ قاله الخطيبُ أحمدُ بْنُ عليِّ بْنِ ثابتٍ.

﴿۞ إِنَّ ٱللَّهَ يَأْمُرُكُمْ أَن تُؤَدُّوا۟ ٱلْأَمَٰنَٰتِ إِلَىٰٓ أَهْلِهَا وَإِذَا حَكَمْتُم بَيْنَ ٱلنَّاسِ أَن تَحْكُمُوا۟ بِٱلْعَدْلِ ۚ إِنَّ ٱللَّهَ نِعِمَّا يَعِظُكُم بِهِۦٓ ۗ إِنَّ ٱللَّهَ كَانَ سَمِيعًۢا بَصِيرًا ﴿٥٨﴾﴾

وقوله تعالى: ﴿إن اللَّه يأمركم أن تؤدوا الأمانات إلى أهلها. . .﴾ الآية: قال ابنُ

---

(١) أخرجه الطبري (٤/ ١٤٥) برقم (٩٨٤٢)، وذكره البغوي (١/ ٤٤٣)، وابن عطية (٢/ ٦٩)، وابن كثير (١/ ٥١٤)، والسيوطي (٢/ ٣١١)، وعزاه لابن أبي شيبة، وعبد بن حميد، وابن المنذر، وابن أبي حاتم.

(٢) أخرجه البخاري (٦/ ٣٦٨)، كتاب «بدء الخلق»، باب ما جاء في صفة الجنة، حديث (٣٢٥١)، ومسلم (٤/ ٢١٧٥)، كتاب «الجنة»، باب أن في الجنة شجرة، حديث (٨/ ٢٨٢٧).

جُرَيْج وغيره[١]: الآيةُ خطابٌ للنبيِّ ﷺ في أمر مِفْتَاحِ الكَعْبَةِ حين أخذه من عُثْمَانَ بْنِ طَلْحة[٢]، ومن ٱبْنِ عَمِّه شَيْبَة، فطلبه العَبَّاس بْنُ عَبْدِ المطَّلب[٣]؛ لِيُضِيفَ السِّدَانَةَ إلى السِّقاية، فدخل النبيُّ ﷺ الكعبةَ، وكَسَرَ ما كَانَ فيها من الأوثانِ، وأخْرَجَ مَقَامَ إبراهيمَ، وَنَزَلَ عليه جِبْرِيلُ بهذه الآية، قال عمر بنُ الخَطَّاب: فخرج النبيُّ ﷺ، وهو يقرأُ هذه الآيَةَ، وما كُنْتُ سَمِعْتُهَا قَبْلُ مِنْهُ، فَدَعَا عُثْمَانَ وشَيْبَةَ، فَقَالَ لَهُمَا: خُذَاهَا خَالِدَةً تَالِدَةً، لاَ يَنْزِعُهَا مِنْكُمْ إلاَّ ظَالِمٌ[٤]، ثم الآيةُ بَعْدُ تتناوَلُ الوُلاَةَ فِيمَا لَدَيْهم مِنَ الأماناتِ في قِسْمة الأموال، وَردِّ الظُّلاَمَاتِ، وعَدْلِ الحكوماتِ، وتتناول مَنْ دونهم مِنَ النَّاس؛ في حفظِ

---

(١) أخرجه الطبري (٤/١٤٨) برقم (٩٨٥١)، وذكره ابن عطية (٢/ ٧٠)، والسيوطي (٢/ ٣١٢)، وعزاه لابن المنذر عن ابن جريج.

(٢) عثمان بن طلحة بن أبي طلحة: (عبد اللَّه) بن عبد العزى بن عثمان بن عبد الدار بن قصي بن كلاب بن مرة، القرشي، العبدري، حاجب البيت، قال ابن الأثير: قُتِل أبوه طلحة، وعمه عثمان بن أبي طلحة جميعاً يوم أحد كافرين، قَتَلَ حمزةُ عثمانَ، وقتل علي طلحة مبارزة، وقتل يوم أحد منهم أيضاً: مسافع، والجُلاس، والحارث، وكلاب بنو طلحة كلهم إخوة عثمان بن طلحة قتلوا كفاراً..
وهاجر عثمان بن طلحة إلى رسول اللَّه ﷺ في هدنة الحديبية، مع خالد بن الوليد، فلقيا عمرو بن العاص قد أتى من عند النجاشي يريد الهجرة، فاصطحبوه حتى قدموا على رسول اللَّه ﷺ بالمدينة، فقال رسول اللَّه ﷺ حين رآهم: «ألقت إليكم مكة أفلاذ كبدها»، وأقام مع النبي بالمدينة، وشهد معه فتح مكة، ودفع إليه مِفْتَاحَ الكعبة يوم الفتح، وإلى ابن عمه شيبة بن عثمان وقال: «خذوها خالدةً تالدةً ولا ينزعها منكم إلا ظالمٌ» تُوفِّي بمكة سنة (٤٢)، وقيل: استُشْهِد بـ «أجنادين». يُنظر ترجمته في: **«أسد الغابة»** (٣/ ٥٧٨)، **«الإصابة»** (٤/ ٢٢٠)، **«الثقات»** (٣/ ٢٦٠)، **«الاستيعاب»** (٣ـ ٤/ ١٠٣٤)، **«تجريد أسماء الصحابة»** (١/ ٣٧٣)، **«سير أعلام النبلاء»** (٣/ ١٠)، **«التاريخ الكبير»** (٦/ ٢١١).

(٣) العبَّاس بن عبد المطلب بن هاشم بن عبد مناف القرشيّ الهاشميّ، عَمّ رسول اللَّه ﷺ، أبو الفضل.
وُلد قبل رسول اللَّه ﷺ بسنتين، وضاع وهو صغير، فنذرت أمه إن وجدته أن تكسوَ البيت الحرير، فوجدته فكست البيتَ الحرير، فهي أوّل من كساه ذلك، وكان إليه في الجاهليّة السّقاية والعمارة، وحضر بيعة العَقَبة مع الأنصار قبل أن يُسلم، وشهد بدراً مع المشركين مُكْرَهاً؛ فأُسِرَ فافتدى نَفْسَه، وافتدى ابن أخيه عقيل بن أبي طالب، ورجع إلى مكّة، فيقال: إنه أسلم، وكتم قومه ذلك، وصار يكتب إلى النّبي ﷺ بالأخبار، ثم هاجر قَبْل الفتح بقليل، وشهد الفَتْح، وثبت يوم حنين؛ وقال النبيّ ﷺ: «مَنْ آذَى العَبَّاسَ فَقَدْ آذَانِي؛ فَإِنَّما عَمُّ الرَّجُلِ صِنْو أَبِيهِ»، أخرجه الترمذيّ في قصّةٍ.
وقد حدّث عن النّبيّ ﷺ بأحاديث، روى عنه أولاده، وعامر بن سعد، والأحنف بن قيس، وعبد اللَّه بن الحارث، وغيرهم. ومات بالمدينة في رجب أو رمضان سنة اثنتين وثلاثين، وكان طويلاً جميلاً أبيض.
ينظر ترجمته في: **«الإصابة»** (٣/ ٥١١، ٥١٢) برقم (٤٥٢٥).

(٤) أخرجه الطبري (٤/١٤٨) برقم (٩٨٥١)، وذكره ابن عطية (٢/ ٧٠)، وابن كثير (١/ ٥١٦)، والسيوطي (٢/ ٣١٢)، وعزاه لابن جرير، وابن المنذر عن ابن جريج.

الودائِع، والتحرُّز في الشهاداتِ، وغيرِ ذلك؛ كالرجُلِ يُحَكَّمُ في نازلةٍ مَّا ونحوه، والصَّلاةُ والزكاةُ والصِّيامُ وسائرُ العباداتِ أماناتٌ للَّه تعالىٰ، قال ابنُ العَرَبيِّ/ في «**أحكامه**»: هذه ١٢٤أ الآيةُ في أداء الأمَانَةِ، والحكْم بين الناس ـ عامَّة في الوُلاَة والخَلْق؛ لأنَّ كُلَّ مسلم عَالِمٌ، بل كلُّ مسلم حاكمٌ، ووالٍ، قال النبيُّ ﷺ: «المُقْسِطُونَ يَوْمَ القِيَامَةِ عَلَىٰ مَنَابِرَ مِنْ نُورٍ عَنْ يَمِينِ الرَّحْمَنِ، وَكِلْتَا يَدَيْهِ يَمِينٌ، وَهُمُ الَّذِينَ يَعْدِلُونَ فِي أَنْفُسِهِمْ وَأَهْلِيهِمْ وَمَا وَلُوا»(١) وقال ﷺ: «كُلُّكُمْ رَاعٍ وَكُلُّكُمْ مَسْئُولٌ عَنْ رَعِيَّتِهِ، فَالرَّجُلُ رَاعٍ فِي أَهْلِ بَيْتِهِ، وَهُوَ مَسْئُولٌ عَنْهُمْ، وَالعَبْدُ رَاعٍ فِي مَالِ سَيِّدِهِ، وَهُوَ مَسْئُولٌ عَنْهُ، وَكُلُّكُمْ رَاعٍ، وَكُلُّكُمْ مَسْئُولٌ عَنْ رَعِيَّتِهِ»(٢)، فهذه الأحاديثُ الصحيحةُ تدلُّ علىٰ ما قلناه. انتهى.

---

(١) أخرجه مسلم (٣/ ١٤٥٨) في الإمارة: باب فضيلة الإمام العادل (١٨/ ١٨٢٧)، والنسائي (٨/ ٢٢١ـ ٢٢٢) في آداب القضاة: باب فضل الحاكم العادل في حكمه، وأحمد (٢/ ١٦٠)، والحميدي (٢/ ٢٦٨ـ ٢٦٩) برقم (٥٨٨)، وابن حبان (١٥٣٨) موارد، والبيهقي (١٠/ ٨٧ـ ٨٨)، والخطيب في «**التاريخ**» (٥/ ٣٦٧)، وابن أبي شيبة (١٣/ ١٢٧)، والبغوي في «**شرح السنة**» (٥/ ٣١٢) برقم (٢٤٦٤) من طريق سفيان عن عمرو بن دينار عن عمرو بن أوس، عن عبد اللَّه بن عمرو بن العاص؛ به مرفوعاً.

وعند مسلم، والنسائي، وابن حبان، والخطيب، والبغوي: «سفيان بن عيينة».

وأخرجه عبد الرزاق (١١/ ٣٢٥) برقم (٢٠٦٦٤)، وأحمد (٢/ ١٥٩، ٢٠٣)، والحاكم (٤/ ٨٨ـ ٨٩) من طريق معمر عن الزهري عن سعيد بن المسيب عن عبد اللَّه بن عمرو بن العاص.

وقال الحاكم: صحيح على شرط الشيخين، وقد أخرجاه جميعاً، وسكت عنه الذهبي.

قلت: لم يخرجه سوى مسلم كما تقدم في التخريج.

(٢) أخرجه البخاري (٥/ ٨٤) كتاب «الاستقراض»، باب العبد راع في مال سيده، حديث (٢٤٠٩)، (٥/ ٢١١) كتاب «العتق»، باب كراهية التطاول على الرقيق، حديث (٢٥٥٤)، (٥/ ٢١٥) كتاب «العتق»، باب العبد راع في مال سيده، حديث (٢٥٥٨)، (٥/ ٤٤٤) كتاب «الوصايا»، باب تأويل قوله تعالى: ﴿من بعد وصية يوصى بها أو دين﴾، حديث (٢٧٥١)، (٩/ ١٦٣) كتاب «النكاح»، باب ﴿قوا أنفسكم وأهليكم ناراً﴾، حديث (٥١٨٨)، (٩/ ٢١٠) كتاب «النكاح»، باب المرأة راعية في بيت زوجها، حديث (٥٢٠٠)، (١٣/ ١١٩) كتاب «الأحكام»، باب قول اللَّه تعالى: ﴿أطيعوا اللَّه.....﴾، حديث (٧١٣٨)، ومسلم (٣/ ١٤٥٩) كتاب «الإمارة»، باب فضيلة الإمام، حديث (٢٠/ ١٨٢٩)، وأبو داود (٢/ ١٤٥) كتاب «الخراج»، باب ما يلزم الإمام من حق الرعية، حديث (٢٩٢٨)، والترمذي (١٧٠٥)، وأحمد (٢/ ٥، ٥٤ـ ٥٥، ١١١، ١٢١)، وابن الجارود في «**المنتقى**» برقم (١٠٩٤)، وأبو عبيد في كتاب «**الأموال**» (ص ١٠، ١١) رقم (٣، ٤)، وعبد الرزاق (١١/ ٣١٩) برقم (٢٠٦٥٠)، وأبو يعلى (١٠/ ١٩٩) برقم (٥٨٣١)، وابن حبان (٤٤٧٢، ٤٤٧٤)، والبيهقي (٧١/ ٢٩١)، والبغوي في «**شرح السنة**» (٥/ ٣١١ـ بتحقيقنا)، والقضاعي في «**مسند الشهاب**» برقم (٢٠٩) كلهم من حديث ابن عمر.

وللحديث شواهد من حديث أنس، وعائشة، وأبي لبابة بن عبد المنذر. حديث أنس: قال: قال رسول اللَّه ﷺ: «كلكم راع وكل مسؤول عن رعيته، فالأميرُ راعٍ على الناس ومسؤول عن رعيته، والرجل راع =

وَ ﴿نِعِمَّا﴾: أصله: «نِعْمَ مَا»؛ سُكِّنت الميمُ الأولَىٰ، وأدغمتْ في الثانية، وحُرِّكَتِ العينُ؛ لاِلْتقاء الساكنَيْنِ، وخُصَّتْ بالكَسْر؛ إتباعاً للنُّون، و «ما» المردوفةُ علَىٰ «نِعْمَ» إنما هي مهيِّئة لاِتصالِ الفعْلِ بها، ومع أنها موطِّئة، فهي بمعنى «الذي».

﴿يَٰٓأَيُّهَا ٱلَّذِينَ ءَامَنُوٓاْ أَطِيعُواْ ٱللَّهَ وَأَطِيعُواْ ٱلرَّسُولَ وَأُوْلِي ٱلۡأَمۡرِ مِنكُمۡۖ فَإِن تَنَٰزَعۡتُمۡ فِي شَيۡءٖ فَرُدُّوهُ إِلَى ٱللَّهِ وَٱلرَّسُولِ إِن كُنتُمۡ تُؤۡمِنُونَ بِٱللَّهِ وَٱلۡيَوۡمِ ٱلۡأٓخِرِۚ ذَٰلِكَ خَيۡرٞ وَأَحۡسَنُ تَأۡوِيلًا ﴿٥٩﴾﴾

وقوله تعالى: ﴿يأيها الذين آمنوا أطيعوا اللَّه وأطيعوا الرسول...﴾ الآية: لَمَّا تُقُدِّمَ إلى الولاةِ في الآية المتقدِّمة، تُقُدِّمَ في هذه إلى الرعيَّة، فأَمَرَ بطاعتِهِ عَزَّ وجَلَّ، وهي امتثال أوامره ونواهيه، وطاعةِ رسولِهِ، وطاعَةِ الأمراءِ؛ علَىٰ قول الجمهور، وهو قولُ ابْنِ عبَّاس وغيره[1]، فالأَمْرُ علَىٰ هذا التأويلِ هو ضدُّ النَّهْيِ؛ ومنْهُ لفظة «الأَمِيرِ»، وقال جابرٌ وجماعةٌ: «أُولُو الأَمْرِ»: أهل القرآن والعِلْمِ.

قال عطاءٌ: طاعةُ الرَّسُولِ هي اتِّبَاعُ سُنَّته، يعني: بعد موته[2]، ولفظ ابْنِ العَرَبِيِّ في «**أحكامه**»[3] قال: قوله تعالَىٰ: ﴿وَأُولِي الأَمْرِ مِنْكُمْ﴾ فيها قولان:

= على أهل بيته ومسؤول عن رعيته، والمرأة راعية لزوجها ومسؤولة عن بيتها وولدها، والمملوك راع على مولاه ومسؤول عن ماله، وكلكم راع وكلكم مسؤول عن رعيته...»

ذكره الهيثمي في «**مجمع الزوائد**» (٥/ ٢١٠)، وقال: رواه الطبراني في «**الصغير**» و «**الأوسط**»، وأحد إسنادي «**الأوسط**» رجاله رجال الصحيح.

* حديث عائشة: ذكره الهيثمي في «**مجمع الزوائد**» (٥/ ٢١٠)، وقال: رواه الطبراني في «**الأوسط**» وفيه أرطأة بن الأشعث وهو ضعيف جداً.

وللحديث طريق آخر.

أخرجه الخطيب في «**تاريخ بغداد**» (٥/ ٢٧٦) من طريق النضر بن شميل عن هشام بن عروة عن أبيه عن عائشة عن النبي ﷺ قال: «كلكم راع وكلكم مسؤول عن رعيته».

* حديث أبي لبابة بن عبد المنذر:

نهى رسول اللَّه ﷺ عن قتل الحيات التي في البيوت، وقال: «كلكم راع ومسؤول عن رعيته، والرجل راع على أهله ومسؤول عنهم، وامرأة الرجل راعية على بيت زوجها وهي مسؤولة عنهم، وعبد الرجل راع على مال سيده وهو مسؤول عنه، ألا كلكم راع وكلكم مسؤول...».

قال الهيثمي في «**المجمع**» (٥/ ٢١٠): لأبي لبابة في الصحيح النهي عن قتل الحيات فقط، رواه الطبراني في «**الأوسط**» و «**الكبير**»، ورجال الكبير رجال الصحيح.

(١) ذكره ابن عطية (٢/ ٧٠).

(٢) أخرجه الطبري (٤/ ١٥٠) برقم (٩٨٥٧ـ ٩٨٥٨)، وذكره ابن عطية (٢/ ٧١)، والسيوطي (٢/ ٣١٤)، وعزاه لعبد بن حميد، وابن جرير، وابن أبي حاتم.

(٣) ينظر: «**أحكام القرآن**» (١/ ٤٥١).

الأوَّل: قال ميمونُ بْنُ مِهْرَانَ: هم أصحاب السَّرَايَا، ورَوَىٰ في ذلك حديثاً، وهو ٱختيارُ البُخَاريِّ، وروي عن ابْنِ عباس أنَّها نزلَتْ في عبد اللَّه بْنِ حُذَافَة[١]، إِذْ بعثه النبيُّ ﷺ في سرِيَّة[٢].

والثاني: هم العلماءُ، وبه قال أكثر التابِعِينَ، وٱختاره مالكٌ[٣] والطبريُّ.

والصحيحُ عِنْدِي: أنهم الأمراء والعلماء، أمَّا الأمراء؛ فَلِأَنَّ الأمْرَ منهم، والحُكْمَ إِلَيْهم، وأمَّا العلماء؛ فَلِأَنَّ سؤالهم متعيِّن على الخَلْق، وجوابهم لازمٌ، وامتثال فَتْوَاهم واجبٌ، ويدخُلُ فيه تَأَمُّر الزَّوْج على الزَّوْجَةِ؛ لأنَّه حاكِمٌ عليها. انتهى.

وقوله تعالى: ﴿فإنْ تنازعتم في شيء...﴾ الآية: معنى التنَازُعِ أنَّ كلَّ واحدٍ ينتزعُ حُجَّة الآخَرِ ويُذْهِبُهَا، والرَّدُّ إلى اللَّه هو النَّظَرُ في كتابِهِ العزيزِ، والرَّدُّ إلى الرسولِ هو سؤَالُهُ ﷺ في حياتِهِ، والنَّظَرُ في سُنَّته بعد وفاته، هذا قولُ مجاهد وغيرِهِ[٤]، وهو الصحيحُ.

وقوله سبحانه: ﴿إن كنتم تؤمنون باللَّه...﴾ الآية: فيه بعضُ وعيدٍ، و ﴿تَأْوِيلاً﴾: معناه: مآلاً؛ في قول جماعة، وقال قتادةُ وغيره: المعنَىٰ: أحْسَنُ عاقبةً[٥]، وقالتْ فرقة: المعنَىٰ أن اللَّه ورسولَهُ أحْسَنُ نَظَراً وتأوُّلاً منكم، إذا ٱنْفَرَدتُّم بتأوُّلكم.

﴿أَلَمْ تَرَ إِلَى ٱلَّذِينَ يَزْعُمُونَ أَنَّهُمْ ءَامَنُوا۟ بِمَآ أُنزِلَ إِلَيْكَ وَمَآ أُنزِلَ مِن قَبْلِكَ يُرِيدُونَ أَن يَتَحَاكَمُوٓا۟ إِلَى ٱلطَّٰغُوتِ وَقَدْ أُمِرُوٓا۟ أَن يَكْفُرُوا۟ بِهِۦ وَيُرِيدُ ٱلشَّيْطَٰنُ أَن يُضِلَّهُمْ ضَلَٰلًۢا بَعِيدًا ﴿٦٠﴾

---

(١) عبد اللَّه بن حُذَافة بن قيس بن عدي بن سعد بن سهْم القرشي السهمي: أبو حُذافة أو أبو حذيفة، وأمه تميمة بنت حَرثان، من بني الحارث بن عبد مناة من السابقين الأولين.
يقال: شهد بدراً، ولم يذكره موسى بن عقبة ولا ابن إسحاق ولا غيرهما من أصحاب المغازي. وقال ابن يونس: شهد فتح مصر.
ينظر: «**الإصابة**» (٤/ ٥٠ـ ٥٣)، «**أسد الغابة**» ت (٢٨٩١)، «**الاستيعاب**» ت (١٥٢٦)، «**الثقات**» (٣/ ٢٦).

(٢) تقدم.

(٣) ينظر «**تفسير الطبري**» (٤/ ١٥٣).

(٤) أخرجه الطبري (٤/ ١٥٤) برقم (٩٨٨٤ـ ٩٨٨٥ـ ٩٨٨٦)، وذكره ابن عطية (٢/ ٧١)، وابن كثير (١/ ٥١٨)، والسيوطي (٢/ ٣١٨)، وعزاه لسعيد بن منصور، وعبد بن حميد، وابن جرير، وابن المنذر، وابن أبي حاتم.

(٥) أخرجه الطبري (٤/ ١٥٥) برقم (٩٨٩٣)، وذكره ابن عطية (٢/ ٧١)، والسيوطي (٢/ ٣١٨)، وعزاه لابن جرير، وابن المنذر عن قتادة.

وَإِذَا قِيلَ لَهُمْ تَعَالَوْا إِلَىٰ مَآ أَنزَلَ ٱللَّهُ وَإِلَى ٱلرَّسُولِ رَأَيْتَ ٱلْمُنَٰفِقِينَ يَصُدُّونَ عَنكَ صُدُودًا ﴿٦١﴾ فَكَيْفَ إِذَآ أَصَٰبَتْهُم مُّصِيبَةٌۢ بِمَا قَدَّمَتْ أَيْدِيهِمْ ثُمَّ جَآءُوكَ يَحْلِفُونَ بِٱللَّهِ إِنْ أَرَدْنَآ إِلَّآ إِحْسَٰنًا وَتَوْفِيقًا ﴿٦٢﴾ أُوْلَٰٓئِكَ ٱلَّذِينَ يَعْلَمُ ٱللَّهُ مَا فِى قُلُوبِهِمْ فَأَعْرِضْ عَنْهُمْ وَعِظْهُمْ وَقُل لَّهُمْ فِىٓ أَنفُسِهِمْ قَوْلًۢا بَلِيغًا ﴿٦٣﴾ ﴾

وقوله تعالى: ﴿ألم تر إلى الذين يزعمون أنهم آمنوا بما أنزل إليك. . .﴾ الآية: تقولُ العربُ: زَعَمَ فُلاَنٌ كَذَا؛ في الأَمْرِ الذي يَضْعُفُ فيه التحقيقُ، وغايةُ دَرَجَةِ الزَّعْم إذا قَوِيَ: أنْ يكون مظْنُوناً، وإذا قال سِيبَوَيْه: زَعَمَ الخَلِيلُ، فإنما يستعملُها فيما ٱنْفَرَدَ الخَلِيلُ به؛ وكَأَنَّ أَقْوَىٰ رُتَبِ «زَعَمَ» أنْ تبقَىٰ معها عُهْدة الخَبَر على المُخْبِرِ.

١٢٤ ب قال عامرٌ الشَّعبيُّ:/ نزلَتِ الآيةُ في منافِقٍ ٱسْمُهُ بِشْرٌ، خاصَمَ رجلاً من اليهودِ، فدعاه اليهوديُّ إلى المُسْلِمِينَ؛ لعلمه أنهم لاَ يَرْتَشُونَ، وكان المنافِقُ يدعو اليهودِيَّ إلى اليهودِ؛ لعلمه أنَّهم يرتَشُونَ، فَاتَّفَقَا بَعْدَ ذلك علَىٰ أنْ أَتَيَا كَاهِناً كَانَ بالمدينةِ، فَرَضِيَاهُ، فنزَلَتْ هذه الآيةُ فيهما، وفي صِنْفَيْهِمَا[1]، فالذينَ يَزْعُمُونَ أنَّهم آمَنوا بما أنزل علَىٰ محمَّد ـ عليه السلام ـ هم المنافِقُونَ، والذين يَزْعُمُونَ أنهم آمنوا بما أُنْزِلَ من قبله هم اليهودُ، وكلٌّ قد أُمِرَ في كتابه بالكُفْر بالطَّاغوت، والطَّاغُوتُ هُنَا الكَاهِنُ المذْكُور، فهذا تأنيبٌ للصِّنْفَيْنِ.

وقال ابنُ عبَّاس: الطَّاغُوتُ هنا هو كَعْبُ بْنُ الأَشْرَفِ، وهو الذي تراضَيَا به[2]، وقيل غير هذا.

وقوله: ﴿رأَيْتَ﴾، هي رؤْيَةُ عَيْنٍ لمن صَدَّ من المنافقين مجاهَرَةً وتصريحاً، وهي رؤيةُ قَلْبٍ لِمَنْ صَدَّ منهم مكْراً وتخابُثاً ومُسَارَقَةً حتى لاَ يُعْلَمَ ذلك مِنْه إلا بالقرائِنِ الصَّادِرَةِ عنه.

وقوله تعالى: ﴿فكيف إذا أصابتهم مصيبةٌ بما قدَّمت أيديهم﴾، قالت فرقة: هي في المنافقينَ الَّذين ٱحتَكَموا؛ حَسْبَمَا تقدَّم، فالمعنَىٰ: فكَيْفَ بهم إذا عاقَبَهُمُ اللَّه بهذه الذُّنوب بنِقْمَةٍ منه، ثم حَلَفُوا، إنْ أردْنَا بالاِحتكامِ إلى الطَّاغُوتِ إلاَّ توفيقَ الحُكْمِ وتقريبَهُ.

---

(١) أخرجه الطبري (٤/ ١٥٥ـ ١٥٦) برقم (٩٨٩٦ـ ٩٨٩٨)، وذكره البغوي (١/ ٤٤٦)، وابن عطية (٢/ ٧٢)، والسيوطي (٢/ ٣١٩)، وعزاه لابن جرير، وابن المنذر.

(٢) أخرجه الطبري (٤/ ١٥٧) برقم (٩٩٠٢)، وذكره ابن عطية (٢/ ٧٢)، والسيوطي (٢/ ٣٢٠)، وعزاه لابن جرير، وابن أبي حاتم من طريق العوفي.

وقوله تعالى: ﴿أولئك الذين يعلَمُ اللَّه ما في قُلُوبهم﴾: تكذيبٌ لهم وتوعُّد، أي: فهو سبحانَهُ مجازيهم، فأَعْرِضْ عنهم، وعظْهم بالتَّخْوِيفِ مِنْ عذابِ اللَّه وغيره من المَوَاعظ.

وقوله سبحانه: ﴿وقل لهم في أنفسهم﴾.

قال * ص *: أي: قل لهم خالياً بِهِمْ؛ لأنَّ النُّصْح، إذا كان في السِّرِّ، كان أَنْجَحَ، أو: قُلْ لهم في حال أنفُسِهِمُ النَّجِسَةِ المنطويةِ على النِّفاق قولاً يَبْلُغُ منهم الزَّجْر عن العَوْد إِلَىٰ ما فَعَلوا. انتهى.

واختلف في «القَوْلِ البَلِيغِ»، فقيل: هو الزجْرُ والردْعُ والكَفُّ بالبَلاَغَةِ من القَوْل، وقيل: هو التوعُّد بالقَتْل، إن ٱستداموا حالة النِّفَاق؛ قاله الحسن[1]، وهذا أَبْلَغُ ما يكون في نُفُوسهم، والبَلاَغَةُ مأخوذةٌ من بُلُوغ المراد بالقَوْل.

﴿وَمَآ أَرۡسَلۡنَا مِن رَّسُولٍ إِلَّا لِيُطَاعَ بِإِذۡنِ ٱللَّهِۚ وَلَوۡ أَنَّهُمۡ إِذ ظَّلَمُوٓاْ أَنفُسَهُمۡ جَآءُوكَ فَٱسۡتَغۡفَرُواْ ٱللَّهَ وَٱسۡتَغۡفَرَ لَهُمُ ٱلرَّسُولُ لَوَجَدُواْ ٱللَّهَ تَوَّابٗا رَّحِيمٗا ﴿٦٤﴾﴾

وقوله تعالى: ﴿وما أرسلْنَا مِنْ رَسُولٍ إلاَّ لِيُطَاعَ بإذن اللَّه﴾: تنبيهٌ علَىٰ جلالة الرُّسُل، أي: فأنْتَ، يا محمَّد، منهم تَجِبُ طاعَتُكَ، وتتعيَّن إجابةُ الدعْوَةِ إِلَيْكَ، و ﴿بإذن اللَّهِ﴾: معناه: بأمْرِ اللَّه، و ﴿ظَلَمُوا أَنْفُسَهُمْ﴾: أيْ: بالمعصيةِ، والنِّفَاق، وعن العتبيِّ، قال: كُنْتُ جالساً عند قَبْرِ النبيِّ ﷺ، فَجَاءَ أَعْرَابِيٌّ، فَقَالَ: السَّلاَمُ عَلَيْكَ، يَا رَسُولَ اللَّهِ، سَمِعْتُ اللَّهَ تَعَالَىٰ يَقُولُ: ﴿وَلَوْ أَنَّهُمْ إِذْ ظَلَمُوا أَنْفُسَهُمْ جَاءُوكَ فَٱسْتَغْفَرُوا اللَّهَ وَٱسْتَغْفَرَ لَهُمُ الرَّسُولُ لَوَجَدُوا اللَّهَ تَوَّاباً رَحِيماً﴾، وقَدْ جِئْتُكَ مُسْتَغْفِياً مِنْ ذُنُوبِي، مُسْتَغْفِراً إِلَىٰ رَبِّي، ثُمَّ أَنْشَأَ يَقُولُ: [البسيط]

يَا خَيْرَ مَنْ دُفِنَتْ بِالْقَاعِ أَعْظُمُهُ ... فَطَابَ مِنْ طِيبِهِنَّ القَاعُ وَالأَكَمُ
نَفْسِي الفِدَاءُ لِقَبْرٍ أَنْتَ سَاكِنُهُ ... فِيهِ العَفَافُ، وَفِيهِ الجُودُ وَالكَرَمُ

قال: ثُمَّ ٱنْصَرَفَ، فَحَمَلَتْنِي عَيْنَايَ، فَرَأَيْتُ النَّبِيَّ ﷺ فِي النَّوْمِ، فَقَالَ لِي: «يَا عُتْبِيُّ: ٱلْحَقِ الأَعْرَابِيَّ، فَبَشِّرْهُ أَنَّ اللَّهَ تَعَالَىٰ قَدْ غَفَرَ لَهُ». انتهى من «**حلية النوويِّ**»، و «**سُنَنِ الصَّالحين**»؛ للباجيِّ، وفيه: مُسْتَغْفِراً مِنْ ذُنُوبِي، مستشفعاً بك إلى ربِّي.

---

(١) ذكره البغوي (١/٤٤٨)، وابن عطية (٢/٧٣).

﴿فَلَا وَرَبِّكَ لَا يُؤْمِنُونَ حَتَّىٰ يُحَكِّمُوكَ فِيمَا شَجَرَ بَيْنَهُمْ ثُمَّ لَا يَجِدُوا فِي أَنفُسِهِمْ حَرَجًا مِّمَّا قَضَيْتَ وَيُسَلِّمُوا تَسْلِيمًا ﴿٦٥﴾ وَلَوْ أَنَّا كَتَبْنَا عَلَيْهِمْ أَنِ اقْتُلُوا أَنفُسَكُمْ أَوِ اخْرُجُوا مِن دِيَارِكُم مَّا فَعَلُوهُ إِلَّا قَلِيلٌ مِّنْهُمْ ۖ وَلَوْ أَنَّهُمْ فَعَلُوا مَا يُوعَظُونَ بِهِ لَكَانَ خَيْرًا لَّهُمْ وَأَشَدَّ تَثْبِيتًا ﴿٦٦﴾ وَإِذًا لَّآتَيْنَاهُم مِّن لَّدُنَّا أَجْرًا عَظِيمًا ﴿٦٧﴾ وَلَهَدَيْنَاهُمْ صِرَاطًا مُّسْتَقِيمًا ﴿٦٨﴾﴾

وقوله تعالى: ﴿فلا وربِّك لا يؤمنون حتَّىٰ يحكِّموك فيما شجر بينهم...﴾ الآية:
١٢٥أ قال الطبريُّ[١]: قوله: «فَلاَ»: رَدٌّ علَىٰ ما تقدَّم، تقديره: فلَيْسَ الأَمْرُ كما يَزْعُمُونَ/ أنهم آمنوا بما أُنْزِلَ إِلَيْكِ، ثم ٱستأْنَفَ القَسَمَ، وقال غيره: إنما قَدَّم «لا» على القَسَم؛ ٱهتماماً بالنهْي، وإظهاراً لقوته، قال ابنُ عطاءِ اللَّه في «**التنوير**»: وفي قوله سبحانه: ﴿فلا وربِّك لا يؤمنونَ حتى يحكِّموك فيها شجر بينهم﴾: دلالةٌ علَىٰ أنَّ الإيمان الحقيقيَّ لا يحصُلُ إلا لمن حَكَّمَ اللَّهَ ورسولَهُ علَىٰ نَفْسه، قولاً وفعلاً، وأَخْذاً وتَرْكاً، وحُبًّا وبُغْضاً؛ فتبيَّن لك من هذا أنه لا تَحْصُلُ لك حقيقةُ الإيمانِ باللَّهِ إلاَّ بأمْرَيْنِ: الاِمتثالِ لأَمْرِهِ، والاِستسلامِ لِقَهْرِهِ سبحانه. انتهى.

و ﴿شَجَرَ﴾: معناه ٱختلَطَ وَٱلْتَفَّ مِنْ أمورهم، وهو مِنَ الشَّجَرِ، شبه بٱلتفافِ الأغصان، والحَرَجُ: الضِّيقُ والتكلُّف والمشقَّة، قال مجاهد: حَرَجاً: شَكًّا[٢].

وقوله: ﴿تَسْلِيماً﴾. مصدرٌ مؤكِّدٌ مُنْبِىءٌ عن التحقيقِ في التَّسْليم؛ لأنَّ العرب إنَّما تردفُ الفعْلَ بالمصَدرِ، إذا أرادَتْ أنَّ الفعْلَ وقَعَ حقيقةً؛ كما قال تعالى: ﴿وَكَلَّمَ اللَّهُ مُوسَىٰ تَكْلِيماً﴾ [النساء: ١٦٤] قال مجاهد وغيره: المرادُ بهذه الآية مَنْ تقدَّم ذكره ممَّن أراد التحاكُمَ إلى الطاغُوتِ، وفيهِمْ نَزَلَتْ[٣]، ورجَّح[٤] الطبريُّ هذا؛ لأنه أشبه بنَسَقِ الآية، وقالَتْ طائفة: نزَلَتْ في رَجُلٍ خَاصَمَ الزُّبَيْر بْنَ العَوَّام في السَّقْيِ بماءِ[٥] الحَرَّةِ؛ كما هو مذكورٌ في البخاريِّ وغيره، وأنَّ الزُّبَيْر قالَ: فَمَا أَحْسِبُ أنَّ هذه الآيَةَ نَزَلَتْ إلاَّ في ذلك.

و ﴿كَتَبْنَا﴾: معناه: فَرَضْنَا، ﴿أَنِ ٱقْتُلُوا أنفسكم﴾: معناه: يَقْتُلُ بعضُكم بعضاً، وقد

---

(١) ينظر: «**تفسير الطبري**» (٤/ ١٦٠).

(٢) أخرجه الطبري (٤/ ١٦١) برقم (٩٩١٣ـ ٩٩١٤)، وذكره البغوي (١/ ٤٤٩)، وابن عطية (٢/ ٧٤)، والسيوطي (٢/ ٣٤٣)، وعزاه لعبد بن حميد، وابن جرير، وابن المنذر، وابن أبي حاتم.

(٣) أخرجه الطبري (٤/ ١٦٢) برقم (٩٩٢٠)، وذكره ابن عطية (٢/ ٧٥).

(٤) ينظر: «**تفسير الطبري**» (٤/ ١٦٢).

(٥) حديث شراج الحرة، حديثٌ مشهور تقدم تخريجه.

تقدَّم نظيره في «البقرة»، وسببُ الآية، علَىٰ ما حُكيَ: أنَّ اليهود قالوا؛ لَمَّا لم يَرْضَ المنافِقُ بحُكْم النبيِّ ﷺ: مَا رأَيْنَا أَسْخَفَ مِنْ هؤلاءِ يُؤْمنونَ بمحمَّد، ثم لا يرضَوْنَ بحُكْمه، ونحنُ قَدْ أمرنا بقَتْلِ أَنْفُسِنا، ففَعَلْنا، وبَلَغَ القَتْلُ فينا سَبْعِينَ أَلْفاً، فقَالَ ثابتُ بْنُ قَيْسٍ: لَوْ كُتِبَ ذلك علَيْنا، لَفَعَلْنَاه، فنزلَتِ الآية مُعْلِمَةً بحالِ أولئكَ المُنَافِقِينَ، وأنه لو كُتِبَ ذلك علَى الأمَّة، لم يَفْعَلُوهُ، وما كان يَفْعَلُه إلا قليلٌ مؤمنُونَ محقِّقون؛ كَثَابِتٍ، قُلْتُ: وفي **«العتبية»**، عن مالكٍ، عن أبي بَكْر (رضي اللَّه عنه) نحْوُ مقالَةِ ثابِتِ بْنِ قيسٍ، قال ابْنُ رُشْدٍ: ولا شَكَّ أنَّ أبا بَكْرٍ مِنَ القليلِ الذي ٱسْتَثْنَى اللَّهُ تعالَىٰ في الآية، فلا أحد أحقُّ بهذه الصِّفَة منه. انتهى.

قال * ص *: ﴿إِلاَّ قَلِيلٌ﴾: الجمهورُ بالرفْعِ، على البَدَلِ من واو «فَعَلُوهُ»؛ عند البصريِّين[1]. انتهى.

﴿ولو أنهم فعلوا ما يوعَظُونَ به﴾: لو أنَّ هؤلاءِ المنافِقِينَ ٱتَّعَظُوا وأَنَابُوا، لكان خَيْراً لَهم و ﴿تَثْبِيتاً﴾، معناه: يقيناً وتصديقاً، ونحو هذا، أيْ: يثبِّتهم اللَّه.

ثُمَّ ذكر تعالَىٰ ما كانَ يَمُنُّ به علَيْهم من تفضُّله بالأجر، ووَصْفُهُ إياه بالعَظِيم مقتضٍ مَّا لا يُحْصِيه بَشَرٌ من النعيمِ المقيمِ، والصِّرَاطُ المستقيمُ: الإيمانُ المؤدِّي إلى الجنَّة، والمقصودُ تعديدُ ما كان يُنْعِمُ به عليهم سبحانه.

﴿وَمَن يُطِعِ ٱللَّهَ وَٱلرَّسُولَ فَأُوْلَٰٓئِكَ مَعَ ٱلَّذِينَ أَنْعَمَ ٱللَّهُ عَلَيْهِم مِّنَ ٱلنَّبِيِّـۧنَ وَٱلصِّدِّيقِينَ وَٱلشُّهَدَآءِ وَٱلصَّٰلِحِينَۚ وَحَسُنَ أُوْلَٰٓئِكَ رَفِيقًا ﴿٦٩﴾ ذَٰلِكَ ٱلْفَضْلُ مِنَ ٱللَّهِۚ وَكَفَىٰ بِٱللَّهِ عَلِيمًا ﴿٧٠﴾﴾

وقوله (جَلَّت عَظَمَتُهُ): ﴿ومن يطع اللَّه والرسُولَ فأولئك مع الذين أنعم اللَّه عليهم...﴾ الآيَةَ: لما ذَكَر اللَّه سبحانه الأمر الذي لَوْ فَعَلُوه، لأَنعم علَيْهم، ذَكَر بعد ذلك ثَوَابَ مَنْ يفعله، وهذه الآيةُ تفسِّر قوله تعالى: ﴿ٱهْدِنَا ٱلصِّرَٰطَ ٱلْمُسْتَقِيمَ صِرَٰطَ ٱلَّذِينَ أَنْعَمْتَ عَلَيْهِمْ﴾، وقالتْ طائفة: إنما نزلَتْ هذه الآية لَمَّا قال عبدُ اللَّهِ بْنُ زيدٍ الأنصاريُّ

---

(١) وقرأ ابن عامر وجماعة: «إلا قليلاً» نصباً وفيه وجهان:
أشهرهما: أنه نصبٌ على الاستثناء، وإن كان الاختيار الرفع؛ لأن المعنى موجود معه كما هو موجود مع النصب، ويزيد عليه بموافقة اللفظ.
والثاني: أنه صفة لمصدر محذوف تقديره: «إلا فِعْلاً قليلاً»، قاله الزمخشري، وفيه نظر؛ إذ الظاهر: أنَّ «منهم» صفة لـ «قليلاً»، ومتى حمل القليل على غير الأشخاص يقلق هذا التركيب؛ إذ لا فائدة حينئذٍ في ذكر «منهم».
ينظر: **«حجة القراءات»** (٢٠٦، ٢٠٧)، **«الدر المصون»** (٢/ ٣٨٤).

ـ الذي أُرِيَ الأَذَانَ ـ: يا رَسُولَ اللَّهِ، إذا مِتَّ، وَمِتْنَا، كُنْتَ في عِلِّيِّينَ، فَلاَ نَرَاكَ، ولا نَجْتَمِعُ بِكَ، وذكَر حُزْنَهُ علَىٰ ذلك، فنزلَتْ هذه الآية[1].

قال * ع[2] *: ومعنى أنهم مَعَهُمْ: في دارٍ واحدةٍ، ومُتَنَعَّم واحدٍ، وكلُّ مَنْ فيها قَدْ رُزِقَ الرِّضَا بحالِهِ، وذهب عنه أنْ يعتقد أنه/ مفضُولٌ، وإن كنا نَحْنُ قد عَلِمْنَا من الشريعةِ أنَّ أهل الجَنَّة تختلفُ مراتبهم علَىٰ قَدْر أعمالهم، وعلَىٰ قَدْر فَضْل اللَّه علَىٰ مَنْ يشاء، والصِّدِّيقُ: فِعِّيلٌ مِنَ الصِّدْقِ، وقيل: من الصَّدَقَةِ، وروي عن النبيِّ ﷺ: «الصِّدِّيقُونَ المُتَصَدِّقُونَ». ولفظ الشهداءِ في هذه الآية: يَعُمُّ أنواعَ الشهداءِ. ١٠ب

قال * ص *: ﴿وحَسُنَ أولئك رفيقاً﴾ فيه معنى التعجُّب؛ كأنَّه قال: وَمَا أَحْسَنَ أولئِكَ رفيقاً، وقد قدَّمنا في كلام ابْنِ الحَاجِّ ما يدلُّ علَىٰ أنَّ التعجُّب لازمٌ لـ «فَعُلَ» المستعْمَلِ للمدحِ والذمِّ، على كلِّ حالٍ، سواءٌ ٱستعملَتِ ٱستعمالَ نِعْمَ أو لا. انتهى.

وقوله تعالى: ﴿ذلك الفضْلُ من اللَّه﴾: الإشارةُ بـ «ذَلِكَ» إلى كون المُطِيعِينَ مَعَ المُنْعَمِ عَلَيْهم.

﴿يَٰٓأَيُّهَا ٱلَّذِينَ ءَامَنُواْ خُذُواْ حِذْرَكُمْ فَٱنفِرُواْ ثُبَاتٍ أَوِ ٱنفِرُواْ جَمِيعًا ﴿٧١﴾ وَإِنَّ مِنكُمْ لَمَن لَّيُبَطِّئَنَّ فَإِنْ أَصَٰبَتْكُم مُّصِيبَةٌ قَالَ قَدْ أَنْعَمَ ٱللَّهُ عَلَيَّ إِذْ لَمْ أَكُن مَّعَهُمْ شَهِيدًا ﴿٧٢﴾ وَلَئِنْ أَصَٰبَكُمْ فَضْلٌ مِّنَ ٱللَّهِ لَيَقُولَنَّ كَأَن لَّمْ تَكُنۢ بَيْنَكُمْ وَبَيْنَهُۥ مَوَدَّةٌ يَٰلَيْتَنِي كُنتُ مَعَهُمْ فَأَفُوزَ فَوْزًا عَظِيمًا ﴿٧٣﴾﴾

وقوله تعالى: ﴿يأيها الذين آمنوا خذوا حِذْركم...﴾ الآية: هذا خطابٌ للمُخْلِصِينَ من أُمَّة نبيِّنا محمَّد ﷺ، وأمْر لهم بجهادِ الكفَّارِ، والخُرُوجِ فِي سَبيلِ اللَّهِ، وحمايةِ الإسلام، و ﴿خُذُوا حِذْرَكُمْ﴾: أي: ٱحزموا وٱستعدُّوا بأنواعِ الاِستعدادِ، و ﴿ٱنفِرُوا﴾: معناه: ٱخْرُجُوا، و ﴿ثُبَاتٍ﴾: معناه جماعاتٍ متفرِّقات، وهي السَّرَايَا، والثُّبَةُ: حُكِيَ أنها فوق العَشَرة، و ﴿جَمِيعاً﴾: معناه: الجيش الكَثِير مع النبيِّ ﷺ؛ هكذا قال ابنُ عبَّاس وغيره[3].

وقوله تعالى: ﴿وإنَّ منكم﴾ إيجابٌ، والخطابُ لجماعةِ المؤمنين، والمراد بـ «مَنْ»:

---

(١) أخرجه الطبري (٤/ ١٦٦) برقم (٩٩٢٩)، وذكره ابن عطية (٢/ ٧٦)، وابن كثير (١/ ٥٢٢)، والسيوطي (٢/ ٣٢٥)، وعزاه لابن جرير عن سعيد بن جبير.

(٢) ينظر: «المحرر الوجيز» (٢/ ٧٦).

(٣) أخرجه الطبري (٤/ ١٦٨) برقم (٩٩٣٤)، وذكره ابن عطية (٢/ ٧٧)، وابن كثير (١/ ٥٢٤)، والسيوطي (٢/ ٣٢٦)، وعزاه لابن جرير، وابن المنذر، وابن أبي حاتم من طريق عن ابن عباس.

المنافقُونَ، وعبَّر عنهم بـ ﴿منكم﴾ إذ في الظاهر في عِدَادِ المُؤمنين، واللامُ الدَّاخلةُ علَىٰ «مَنْ»: لامُ التأكيدِ، والداخلةُ على: «يُبَطِّئَنَّ»: لامُ القَسَم؛ عند الجمهور، وتقديره: وإنَّ منكم لَمَنْ، وَاللَّهِ، لَيُبَطِّئَنَّ، ويبَطِّئَنَّ: معناه: يبطِّىءُ غَيْرَهُ، أيْ: يثبِّطهُ. ويحمِلُه على التخلُّف عن مغازِي رَسُولِ اللَّهِ ﷺ، و ﴿مُصِيبَة﴾ يعني: مِنْ قتالٍ، واستشهادٍ، وإنما هي مصيبةٌ بحَسَب اعتقاد المنافقين ونَظَرِهِمُ الفاسِدِ، وإنَّما الشهادةُ في الحقيقَةِ نِعْمَةٌ مِنَ اللَّه سبحانه؛ لِحُسْنِ مآلها، و ﴿شهيداً﴾: معناه: مُشَاهِداً.

وقوله تعالى: ﴿وَلئِنْ أصابكم فضْلٌ من اللَّه﴾، أي: ظَفِرْتم وغَنِمْتم، نَدِمَ المنافقُ، وقال: ﴿يا لَيْتَنِي كُنْتُ مَعَهُمْ فأفوزَ فَوْزاً عظيماً﴾ متمنِّياً شيئاً قد كان عَاهَدَ أنْ يفعله، ثم غَدَرَ في عَهْدِهِ.

وقوله تعالى: ﴿كأنْ لم يكُنْ بينكم وبيْنَهُ مودَّة﴾: التفاتةٌ بليغةٌ، واعتراضٌ بَيْنَ القائلِ والمَقُولِ بلفظ يُظْهِرُ زيادةً في قُبْحِ فعلهم، وقال الزَّجَّاج[1]: قوله: «كأنْ لم يكُنْ بينكم وبينه مودة» مؤخَّر، وإنما موضعه: «فإنْ أصابَتْكُمْ مصيبةٌ».

قال * ع[2] *: وهذا ضعيفٌ؛ لأنه يُفْسِدُ فصاحةَ الكَلاَم.

قال * ص *: وقوله: ﴿فأفوزَ﴾ بالنصبِ: هو جوابُ التمنِّي. انتهى.

﴿۞ فَلْيُقَٰتِلْ فِي سَبِيلِ ٱللَّهِ ٱلَّذِينَ يَشْرُونَ ٱلْحَيَوٰةَ ٱلدُّنْيَا بِٱلْءَاخِرَةِ ۚ وَمَن يُقَٰتِلْ فِي سَبِيلِ ٱللَّهِ فَيُقْتَلْ أَوْ يَغْلِبْ فَسَوْفَ نُؤْتِيهِ أَجْرًا عَظِيمًا ﴿٧٤﴾ وَمَا لَكُمْ لَا تُقَٰتِلُونَ فِي سَبِيلِ ٱللَّهِ وَٱلْمُسْتَضْعَفِينَ مِنَ ٱلرِّجَالِ وَٱلنِّسَآءِ وَٱلْوِلْدَٰنِ ٱلَّذِينَ يَقُولُونَ رَبَّنَآ أَخْرِجْنَا مِنْ هَٰذِهِ ٱلْقَرْيَةِ ٱلظَّالِمِ أَهْلُهَا وَٱجْعَل لَّنَا مِن لَّدُنكَ وَلِيًّا وَٱجْعَل لَّنَا مِن لَّدُنكَ نَصِيرًا ﴿٧٥﴾ ٱلَّذِينَ ءَامَنُوا۟ يُقَٰتِلُونَ فِي سَبِيلِ ٱللَّهِ ۖ وَٱلَّذِينَ كَفَرُوا۟ يُقَٰتِلُونَ فِي سَبِيلِ ٱلطَّٰغُوتِ فَقَٰتِلُوٓا۟ أَوْلِيَآءَ ٱلشَّيْطَٰنِ ۖ إِنَّ كَيْدَ ٱلشَّيْطَٰنِ كَانَ ضَعِيفًا ﴿٧٦﴾﴾

وقوله تعالَىٰ: ﴿فليقاتلْ في سبيل اللَّه الَّذينَ يشرون الحياةَ الدنيا بالآخرة...﴾ الآية: هذا أمر من اللَّه سبحانه للمؤمنين بالجهادِ، ويَشْرُونَ هنا: معناه: يَبِيعُونَ، ثم وصف سبحانه ثوابَ المقاتِلِينَ، والأجْرُ العظيمُ: الجَنَّة.

وقوله تعالى: ﴿ومالكم لا تقاتِلُونَ في سبيل اللَّه...﴾ الآية: «ما»: استفهامٌ، ﴿والمُسْتَضْعَفِينَ﴾: عطْفٌ على اسمِ اللَّهِ عزَّ وجلَّ، أيْ: وفي سبيل المُسْتَضْعَفِينَ؛

---

(١) ينظر: «معاني القرآن» (٢/ ٧٦).

(٢) ينظر: «المحرر الوجيز» (٢/ ٧٧).

لاَستنقاذِهِمْ، ويعني بـ «المستضْعَفِينَ»: مَنْ كان بمكَّة تحتَ إذلال كَفَرةِ قُرَيْشٍ، وفيهم كانَ ﷺ يَقُولُ: «اللَّهُمَّ أَنْجِ المُسْتَضْعَفِينَ مِنَ المُؤْمِنِينِ»[1]، ﴿والْوِلْدَان﴾: عبارةٌ عن الصبيانِ، و ﴿القَرْيَة﴾ هنا: مَكَّةُ بإجماعٍ، والآيةُ تتناوَلُ/ المؤمنين والأسرَىٰ في حواضِرِ الشِّرْك إِلَىٰ يوم القيامة. ١٠أ

قال ابنُ العربيِّ[2] في «**أحكامه**»: قال علماؤُنَا (رحمهم اللَّه): أوجَبَ اللَّهُ تعالَىٰ في هذه الآيةِ القِتَالَ؛ لاَستنقاذ الأسرَىٰ مِنْ يَدِ العدُوِّ، وقد رَوَى الأئمَّة أنَّ النبيَّ ﷺ قَالَ: «أَطْعِمُوا الجَائِعَ، وَعُودُوا المَرِيضَ، وَفُكُّوا العَانِيَ»[3]. يعني: الأسيرَ، قال مالكٌ (رحمه اللَّه): علَى النَّاسِ أَنْ يَفُكُّوا الأسرَىٰ بجميعِ أموالِهِمْ؛ وكذلك قالُوا: عليهمْ أنْ يُوَاسُوهُمْ. انتهى.

وقوله تعالى: ﴿الذين آمنوا يقاتلون في سبيل اللَّه...﴾ الآية: هذه الآيةُ تقتضِي تقْوِيَةَ قُلُوبِ المؤمِنِينَ وتَحريضَهُمْ، وقَرِينَةُ ذِكْرِ الشيطانِ بَعْدُ تدُلُّ علَىٰ أَنَّ المرادَ بالطَّاغُوتِ هنا الشيطانُ، وإعلامُهُ تعالَىٰ بضَعْفِ كيدِ الشيطانِ فيه تقويةٌ لقلوب المؤمنِينَ، وتجرِئَةٌ لهم علَىٰ مُقَارَعَةِ الكيدِ الضعيفِ؛ فإنَّ العزم والحَزْم الذي يكُونُ عَلَىٰ حقائقِ الإيمان يَكْسِرُهُ ويهدُّه.

﴿أَلَمْ تَرَ إِلَى ٱلَّذِينَ قِيلَ لَهُمْ كُفُّوٓاْ أَيْدِيَكُمْ وَأَقِيمُواْ ٱلصَّلَوٰةَ وَءَاتُواْ ٱلزَّكَوٰةَ فَلَمَّا كُتِبَ عَلَيْهِمُ ٱلْقِتَالُ إِذَا فَرِيقٌ مِّنْهُمْ يَخْشَوْنَ ٱلنَّاسَ كَخَشْيَةِ ٱللَّهِ أَوْ أَشَدَّ خَشْيَةً وَقَالُواْ رَبَّنَا لِمَ كَتَبْتَ عَلَيْنَا ٱلْقِتَالَ لَوْلَآ أَخَّرْتَنَآ إِلَىٰٓ أَجَلٍ قَرِيبٍ قُلْ مَتَٰعُ ٱلدُّنْيَا قَلِيلٌ وَٱلْءَاخِرَةُ خَيْرٌ لِّمَنِ ٱتَّقَىٰ وَلَا تُظْلَمُونَ فَتِيلًا ﴿٧٧﴾ أَيْنَمَا تَكُونُواْ يُدْرِككُّمُ ٱلْمَوْتُ وَلَوْ كُنتُمْ فِي بُرُوجٍ مُّشَيَّدَةٍ وَإِن تُصِبْهُمْ حَسَنَةٌ يَقُولُواْ هَٰذِهِۦ مِنْ عِندِ ٱللَّهِ وَإِن تُصِبْهُمْ سَيِّئَةٌ يَقُولُواْ

---

(١) أخرجه البخاري (٢/ ٥٧٢)، كتاب «الاستسقاء»، باب دعاء النبي ﷺ: «اللهم اجعلها عليهم سنين كسني يوسف»، حديث (١٠٠٦)، ومسلم (١/ ٤٤٦ـ ٤٤٧)، كتاب «المساجد»، باب استحباب القنوت، حديث (٢٧٥/ ٢٩٥) من حديث أبي هريرة.

(٢) ينظر: «**أحكام القرآن**» (١/ ٤٥٩).

(٣) أخرجه البخاري (٦/ ١٩٣) في الجهاد: باب فكاك الأسير (٣٠٤٦)، و (٩/ ١٤٩) في النكاح: باب حق إجابة الوليمة والدعوة (٥١٧٤)، و (٩/ ٤٢٧) في الأطعمة: باب قول اللَّه تعالى: ﴿كلوا من طيبات ما رزقناكم﴾ (٥٣٧٣)، (١٠/ ١١٧) في المرضى: باب وجوب عيادة المريض (٥٦٤٩)، و (١٣/ ١٧٤) في الأحكام: باب إجابة الحاكم الدعوة (٧١٧٣)، وأبو داود (٢/ ٢٠٤) في الجنائز: باب الدعاء للمريض بالشفاء عند العيادة (٣١٠٥)، وأحمد (٤/ ٣٩٤، ٤٠٦)، وأبو داود الطيالسي (١/ ٥٢) برقم (٢١٣٦)، والدارمي (٢/ ٢٢٣)، والبيهقي (٣/ ٣٧٩)، (١٠/ ٣)، والبغوي في «**شرح السنة**» (٣/ ١٧٣) برقم (١٤٠١) عن منصور عن أبي وائل عن أبي موسى الأشعري مرفوعاً به.

هَٰذِهِۦ مِنْ عِندِكَ ۚ قُلْ كُلٌّ مِّنْ عِندِ ٱللَّهِ ۖ فَمَالِ هَٰٓؤُلَآءِ ٱلْقَوْمِ لَا يَكَادُونَ يَفْقَهُونَ حَدِيثًا ﴿٧٨﴾ ﴾

وقوله تعالى: ﴿ألم تر إلى الذين قِيلَ لهم كُفُّوا أيديكم وأقيموا الصلاةَ. . .﴾ الآية: ٱختلَفَ المتأوِّلون، فِيمَن المرادُ بقوله: ﴿الذين قيل لَهُمْ﴾.

فقال ابنُ عَبَّاس وغيره: كان جماعةٌ من المؤمنين قد أَنِفُوا من الذُّلِّ بمَكَّةَ قَبْلَ الهِجْرة، وسألوا رسُولَ اللَّهِ ﷺ أَنْ يُبِيحَ لَهُمْ مقاتَلَةَ المُشْركين، فأمرهم عَنِ اللَّهِ تعالَىٰ بكَفِّ الأَيْدِي، فلَمَّا كتب عليهم القتالُ بالمدينةِ، شَقَّ ذلك علَىٰ بعضهم، ولَحِقَهُمْ ما يلْحَقُ البَشَر من الخَوَرِ والكَعِّ عَنْ مقَارَعَةِ العدُوِّ، فنزلَتِ الآية فيهم.

وقال ابنُ عباس أيضاً ومجاهدٌ: إنما الآيةُ حكايةٌ عنْ حالِ اليَهُود؛ أنهم فعلوا ذلكَ مَعَ نبيِّهم في وَقْتِهِ[1]، فمعنى الحكايةِ عنهم تقبيحُ فِعْلِهِمْ، ونَهْيُ المؤمنين عَنْ فِعْلِ مثله.

وقيل: المرادُ المنافقُونَ.

و «أَوْ»: تقدَّم شرحُها في «سورة البقرة»؛ في قوله تعالى: ﴿أَوْ أشد قَسْوة﴾ [البقرة: ٧٤]؛ لأنَّ الموضعَيْنِ سواءٌ.

وقولهم: ﴿لِمَ كتبتَ علينا القتالَ﴾: رَدٌّ في صَدْر أوامرِ اللَّهِ سبحانه، وقلَّةُ ٱستسلامٍ له، والأَجَلُ القريبُ: يعنُونَ به موتَهُمْ علَىٰ فُرُشِهِمْ؛ هكذا قال المفسِّرون.

قال * ع[2] *: وهذا يحسُنُ؛ إذا كانتِ الآيةُ في اليَهُودِ أو في المنافِقِينَ، وأما إذا كانت في طَائِفَةٍ من الصحابةِ، فإنما طَلَبُوا التأخُّر إلى وَقْتِ ظُهُورِ الإسلامِ، وكَثْرَةِ عَدَدِهِمْ، ويُحَسِّنُ القولَ بأنها في المنافِقِينَ ٱطِّرَادُ ذِكْرِهِمْ فيما يأتِي بَعْدُ من الآيات.

وقوله سبحانه: ﴿قُلْ متاع الدنيا قليلٌ. . .﴾ الآية: المعنَىٰ: قل، يا محمَّد، لهؤلاءِ: متاعُ الدنيا، أي: الاِستمتاعُ بالحياةِ فيها الَّذي حَرَصْتُم علَيْهِ قليلٌ، وباقي الآيةِ بيِّن.

وهذا إخبارٌ منه سبحانه يتضمَّن تحقيرَ الدُّنْيا، قلْتُ: ولِمَا عَلِمَ اللَّهُ في الدنيا مِنَ الآفات، حَمَىٰ منها أولياءه، ففِي الترمذيِّ عن قتادة بن النُّعْمَان، عن النبيِّ ﷺ؛ أنَّهُ قَالَ:

---

(١) أخرجه الطبري (٤/ ١٧٣) برقم (٩٩٥٧)، وذكره ابن عطية (٢/ ٧٩)، وابن كثير (١/ ٥٢٦)، والسيوطي (٢/ ٣٢٨)، وعزاه للنسائي، وابن جرير، وابن أبي حاتم، والحاكم وصححه، والبيهقي في «سننه» من طريق عكرمة عن ابن عباس.

(٢) ينظر: «المحرر الوجيز» (٢/ ٨٠).

«إِذَا أَحَبَّ اللَّهُ عَبْداً، حَمَاهُ الدُّنْيَا؛ كَمَا يَظَلُّ أَحَدُكُمْ يَحْمِي سَقِيمَهُ المَاءَ»[١]، قال أبو عيسَىٰ: وفي البابِ عَنْ صُهَيبٍ، وأُمِّ المُنْذِرِ، وهذا حديثٌ حسنٌ، وفي الترمذيِّ عن ابن مسعودٍ قال: «نَامَ النَّبِيُّ ﷺ عَلَىٰ حَصِيرٍ، فَقَامَ وَقَدْ أَثَّرَ فِي جَنْبِهِ، فَقُلْنَا: يَا رَسُولَ اللَّهِ، لَوِ اتَّخَذْنَا لَكَ فِرَاشاً؟! فَقَالَ: مَالِي ومَا لِلدُّنْيَا، مَا أَنَا فِي الدُّنْيَا إِلاَّ كَرَاكِبٍ اسْتَظَلَّ تَحْتَ شَجَرَةٍ، ثُمَّ رَاحَ وَتَرَكَهَا»[٢]، وفي الباب عن ابنِ عُمَر، وابن عبَّاس، قال أبو عيسَىٰ: هذا حديثٌ/ حسنٌ صحيحٌ. انتهى. ١٢٦ ب

وقوله سبحانه: ﴿فِي بُرُوجٍ﴾ الأكثرُ والأصحُّ الذي عليه الجمهورُ: أنه أراد بـ «البُرُوج»: الحُصُونَ التي في الأرْضِ المبنيَّة؛ لأنها غايةُ البَشَر في التحصُّن والمَنَعة، فمَثَّل اللَّه لهم بها، قال قتادة: المعنَىٰ: في قصورٍ محصَّنة[٣]؛ وقاله ابنُ جُرَيْجٍ[٤] والجُمْهُور، وبَرَّجَ: معناه: ظَهَر؛ ومنه تبرُّج المرأة، و ﴿مُشَيَّدَةٍ﴾: قال الزَّجَّاج[٥] وغيره: معناه: مرفُوعَة مطوَّلة؛ ومنه أَشَادَ الرَّجُلُ ذِكْرَ الرَّجُل؛ إذا رفَعَهُ، وقالتْ طائفةٌ: ﴿مُشَيَّدَةٍ﴾: معناه: محسَّنة بالشِّيدِ، وهو الجَصُّ، وروى النسائيُّ عن أبي هُرَيْرَة؛ أنَّ النبيَّ ﷺ قَالَ: «أَكْثِرُوا ذِكْرَ هَاذِمِ اللَّذَّاتِ»، يعني: الموتَ، وخرَّجه ابنُ ماجة والترمذيُّ[٦]، وخرَّجه أبو نُعَيْمٍ

---

(١) أخرجه الترمذي (٤/ ٣٨١)، كتاب «الطب»، باب ما جاء في الحمية، حديث (٢٠٣٦)، والحاكم (٤/ ٢٠٧، ٣٠٩)، وابن حبان (٢٤٧٤ـ موارد) من حديث قتادة بن النعمان مرفوعاً.
وقال الترمذي: هذا حديث حسن غريب، وقال الحاكم: صحيح الإسناد، ولم يخرجاه.

(٢) أخرجه الترمذي (٤/ ٥٨٨ ـ ٥٨٩)، كتاب «الزهد» باب (٤٤) رقم (٢٣٧٧)، وابن ماجة (٢/ ١٣٧٦)، كتاب «الزهد»، باب مثل الدنيا، حديث (٤١٠٩)، وأحمد (١/ ٤٤١)، والطيالسي (٢/ ١٢٠ـ منحة) رقم (٢٤٣٠)، والحاكم (١/ ٣١٠)، وأبو نعيم في **«الحلية»** (٢/ ١٠٢) كلهم من طريق علقمة عن ابن مسعود به، وقال الترمذي: هذا حديث حسن صحيح، وصححه الحاكم.

(٣) أخرجه الطبري (٤/ ١٧٥) برقم (٩٩٦٣)، وذكره البغوي (١/ ٤٥٤)، وابن عطية (٢/ ٨٠)، والسيوطي (٢/ ٣٢٩)، وعزاه لعبد بن حميد، وابن جرير، وابن المنذر عن قتادة.

(٤) أخرجه الطبري (٤/ ١٧٥) برقم (٩٩٦٥)، وذكره ابن عطية (٢/ ٨٠).

(٥) ينظر: **«معاني القرآن»** (٢/ ٧٩).

(٦) أخرجه الترمذي (٤/ ٤٧٩)، كتاب «الزهد»، باب ما جاء في ذكر الموت، حديث (٢٣٠٧)، والنسائي (٤/ ٤) كتاب «الجنائز»، باب كثرة ذكر الموت، وابن ماجة (٢/ ١٤٢٢) كتاب «الزهد»، باب ذكر الموت والاستعداد له، حديث (٤٢٥٨)، وأحمد (٢/ ٢٩٢ ـ ٢٩٣)، وابن أبي شيبة (١٣/ ٢٢٦)، رقم (١٦١٧٤)، والحاكم (٤/ ٣٢١)، وابن حبان (٢٥٥٩ـ موارد)، ونعيم بن حماد في **«زوائد الزهد»**. رقم (١٤٦)، والخطيب (٩/ ٤٧٠)، والقضاعي في **«مسند الشهاب»** (١/ ٣٩١) رقم (٦٦٩) كلهم من طريق محمد بن عمرو عن أبي سلمة عن أبي هريرة مرفوعاً.
وقال الترمذي: حديث حسن غريب، وقال الحاكم: صحيحٌ على شرط مسلم ولم يخرجاه، ووافقه الذهبي. =

الحافظُ بإسناده من حديثِ مالكِ بْنِ أنس، عن يَحْيَى بْنِ سعيدٍ، عَنِ ابنِ المُسَيِّب، عن عمرَ بْنِ الخطَّاب، عن النبيِّ ﷺ بمثله[1]، وروى ابنُ ماجة بسَنَده، عنِ ابن عُمَرَ؛ أَنَّهُ قَالَ: كُنْتُ جَالِساً مَعَ النَّبِيِّ ﷺ، فَجَاءَ رَجُلٌ مِنَ الأَنْصَارِ، فَسَلَّمَ عَلَى النَّبِيِّ ﷺ، فَقَالَ: يَا رَسُولَ اللَّهِ، أَيُّ المُؤْمِنِينَ أَفْضَلُ؟ قَالَ: أَحْسَنُهُمْ خُلُقاً، قَالَ: فَأَيُّ المُؤْمِنِينَ أَكْيَسُ؟ قَالَ: أَكْثَرُهُمْ لِلْمَوْتِ ذِكْراً، وَأَحْسَنُهُمْ لِمَا بَعْدَهُ ٱسْتِعْدَاداً أُولَئِكَ الأَكْيَاسُ»، وأخرجه مالك أيضاً[2]. انتهى من «**التذكرة**»[3].

وقوله تعالى: ﴿وإنْ تصبهم حسنة...﴾ الآية: الضميرُ في ﴿تُصِبْهُمْ﴾ عائدٌ على ﴿الذين قِيلَ لَهُمْ كُفُّوا أيديكم﴾؛ وهذا يدلُّ على أنَّهم المنافقون؛ لأن المؤمنين لا تليقُ بهم هذه المقالةُ؛ ولأنَّ اليهودَ لم يكُونوا للنبيِّ ﷺ تَحْتَ أمْرٍ، فتصيبهم بِسَبَبِهِ أَسْوَاءٌ، والمعنَىٰ: إنْ تُصِبْ هؤلاءِ المنافقين حَسَنَةٌ من غنيمةٍ أو غيرِ ذلك، رَأَوْا أنَّ ذلك بالاتفاقِ مِنْ صُنْعِ اللَّه، لا ببَرَكَةِ ٱتِّبَاعِكَ والإيمانِ بِكَ، ﴿وإنْ تصبهم سيِّئةٌ﴾ أي: هزيمةٌ، أو شدَّةُ جُوعٍ، أو غيرُ ذلكَ، قالوا: هذه بسَبَبِكَ.

وقوله: ﴿قل كُلٌّ من عند اللَّه﴾: إعلامٌ من اللَّه سبحانه؛ أنَّ الخيْرَ والشرَّ، والحسنَةَ والسيِّئة خَلْقٌ له، ومِنْ عنده، لا رَبَّ غيره، ولا خَالِقَ ولا مُخْتَرِعَ سواه، والمعنَىٰ: قل، يا محمَّد، لهؤلاءِ.

= وللحديث شاهد من حديث أنس بن مالك.

أخرجه البزار (٤/ ٢٤٠) رقم (٣٦٢٣)، والطبراني في «**الأوسط**»، وأبو نعيم (٩/ ٢٥٢)، والخطيب في تاريخه (١٢/ ٧٢ ـ ٧٣) كلهم من طريق حماد بن سلمة عن ثابت عن أنس به.

وذكره الهيثمي في «**مجمع الزوائد**» (١٠/ ٣١١) وقال: رواه البزار، والطبراني باختصار عنه، وإسنادهما حسن .اهـ.

وأخرجه القضاعي في «**مسند الشهاب**» (٦٧١) من حديث ابن عمر.

وأخرجه أبو نعيم في «**الحلية**» (٦/ ٣٥٥) من طريق جعفر بن محمد بن الحسين الزهري، ثنا عبد الملك بن يزيد ثنا مالك بن أنس عن يحيى بن سعيد عن عمر مرفوعاً، وقال أبو نعيم: غريب من حديث مالك تفرد به جعفر عن عبد الملك .اهـ.

(١) ينظر: الحديث السابق.

(٢) أخرجه ابن ماجة (٢/ ١٤٢٣)، كتاب «الزهد»، باب ذكر الموت والاستعداد له، حديث (٤٢٥٩) من طريق فروة بن قيس عن عطاء بن أبي رباح عن ابن عمر به، قال البوصيري في «**الزوائد**» (٣/ ٣١٠): هذا إسناد ضعيف، فروة بن قيس مجهول، وكذا الراوي عنه وخبره باطل، قاله الذهبي في «**طبقات التهذيب**».

(٣) ينظر: «**التذكرة**» للقرطبي (١/ ٢٠).

ثُمَّ وبَّخهم سبحانه بالاِستفهام عن عِلَّةِ جهلهم، وقلَّةِ فهمهم، وتحصِيلِهِمْ لما يُخْبَرُونَ به من الحقائِقِ، والْفِقْهُ في اللغةِ: الفَهْمُ، وفي الشَّرْعِ: الفهمُ في أمورِ الدِّين، ثم غَلَبَ علَيْهِ الاِستعمالُ في عِلْمِ المسائِلِ الأحكاميَّة[1].

﴿مَّآ أَصَابَكَ مِنْ حَسَنَةٍ فَمِنَ ٱللَّهِ وَمَآ أَصَابَكَ مِن سَيِّئَةٍ فَمِن نَّفْسِكَ وَأَرْسَلْنَٰكَ لِلنَّاسِ رَسُولًا وَكَفَىٰ بِٱللَّهِ شَهِيدًا ﴿٧٩﴾ مَّن يُطِعِ ٱلرَّسُولَ فَقَدْ أَطَاعَ ٱللَّهَ وَمَن تَوَلَّىٰ فَمَآ أَرْسَلْنَٰكَ عَلَيْهِمْ حَفِيظًا ﴿٨٠﴾ وَيَقُولُونَ طَاعَةٌ فَإِذَا بَرَزُوا۟ مِنْ عِندِكَ بَيَّتَ طَآئِفَةٌ مِّنْهُمْ غَيْرَ ٱلَّذِى تَقُولُ وَٱللَّهُ يَكْتُبُ مَا يُبَيِّتُونَ فَأَعْرِضْ عَنْهُمْ وَتَوَكَّلْ عَلَى ٱللَّهِ وَكَفَىٰ بِٱللَّهِ وَكِيلًا ﴿٨١﴾﴾

وقوله تعالى: ﴿ما أصابك من حسنة فمن اللَّه. . .﴾ الآية: خطابٌ للنبيِّ ﷺ، وغيرُهُ داخلٌ في المعنَىٰ، ومعنى الآية؛ عند ابنِ عَبَّاس وغيره: على القَطْع، واَستئنافِ الأخبارِ مِنَ اللَّه عزَّ وجلَّ؛ بأنَّ الحسَنَةَ منْه، ومِنْ فضله، وبأنَّ السيئةِ مِنَ الإِنسان؛ بإذنابه، وهي من

---

(١) يطلق الفقه لغة على أقوال ثلاثة:
الفَهْمُ مطلقاً سواء كان المفهوم دقيقاً أم غيره، وسواء غرضاً لمتكلم أم غيره. والدليل على ذلك على لسان قوم شعيب: ﴿ما نفقه كثيراً مما تقول﴾ [هود: ٩١]، وقوله في شأن الكفار: ﴿فما لهؤلاء القوم لا يكادون يفقهون حديثاً﴾ [النساء: ٧٨]، وقوله: ﴿وإن من شيء إلا يسبِّحُ بحمده ولكن لا تفقهون تسبيحهم﴾ [الإسراء: ٤٤].
فهذه الآيات تفيد أنَّ الفقه هو الفهم مطلقاً.
ثانياً: قيل: هو الفهم للأشياء الدقيقة فقط، فلا يصح أن نقول: فقهت أن السماء فوقنا وأن الأرض تحتنا.
وهذا القول مردود بما سبق من آيات، وبما قاله أئمة اللغة من أن الفقه هو الفهم مطلقاً.
ثالثاً: هو فهم غرض المتكلم من كلامه، فلا يسمى لغة فهم الطير فقهاً، ورُد هذا القول بما رُد به الثاني.
واصطلاحاً: هو العلم بالأحكام الشرعية العملية المكتسب من أدلتها التفصيلية.
وقال السيوطي نقلاً عن بعض أصحاب الشافعي: الفقه: معرفة النظائر، وقال بعض أصحاب الشافعية أيضاً: الفقه: فرق وجمع. وقال الغزالي: الفقه: عبارة عن العلم والفهم في أصل الوضع، ولكن صار بعرف العلماء عبارة عن العلم بالأحكام الشرعية الثابتة لأفعال المكلفين خاصة.
وقال محمد نظام الدين محمد اللكنوي في «**فواتح الرحموت شرح مسلم الثبوت**»: الفقه: حكمة فرعية شرعية، وعرفوه بأنه: العلم بالأحكام الشرعية عن أدلتها التفصيلية.
وعرفه الزركشي: بمعرفة الحوادث نصاً واستنباطاً.
وعرفه أبو حنيفة: بمعرفة النفس ما لها وما عليها.
ينظر: «**لسان العرب**» (٥/ ٣٤٥٠)، «**ترتيب القاموس**» (٣/ ٥١٣)، «**المصباح المنير**» (٢/ ٦٥٦)، «**الأشباه والنظائر**» (٦)، والقائل الشيخ قطب الدين السنباطي، «المنثور» (١/ ٦٦)، «**المستصفى**» (١/ ٤)، «**التلويح على التوضيح**» (١/ ٥).

اللَّه تعالَىٰ بخَلْقِهِ واختراعه، لا خالِقَ سواه سبحانه، لا شريكَ لَهُ، وفي مُصْحَفِ[١] ابنِ مَسْعودٍ: «فَمِنْ نَفْسِكَ، وَأَنَا قَضَيْتُهَا عَلَيْكَ»، وقرأ بها ابنُ عَبَّاس[٢]، وفي رواية: «وَأَنَا قَدَّرْتُهَا عَلَيْكَ»؛ ويعْضُدُ هذا التأويلَ أحاديث عن النبيِّ ﷺ معناها: أنَّ ما يُصِيبُ ابْنَ آدَمَ من المصائِبِ، فإنما هو عقوبةُ ذنوبه[٣]، قال أبو جعفر أحمَدُ بْنُ نَصْرٍ الدَّاوُودِيُّ: قوله تعالى: ﴿وما أصابك من سيئة فمن نفسك﴾: خطابٌ للنبيِّ ﷺ، والمرادُ غيره. انتهى.

وفي قوله سبحانه:/ ﴿وأرسلناك للناس رسولاً﴾، ثم تلاه بقوله: ﴿وكَفَىٰ باللَّه شهيداً﴾: توعُّدٌ للكُفَّار، وتهديدٌ تقتضيه قُوَّة الكلامِ؛ لأن المعنَىٰ: شهيداً علَىٰ مَنْ كذَّبه. ١٢٧أ

وقوله تعالى: ﴿من يطعِ الرسولَ فقد أطاع اللَّه﴾، فالمعنى: أنَّ الرسول ـ عليه السلام ـ إنما يأمر وينهَىٰ؛ بياناً وتبليغاً عن اللَّه، و ﴿تَوَلَّى﴾: معناه: أَعْرَضَ، و ﴿حَفِيظاً﴾: يحتملُ معنَيَيْنِ: أي: لِتَحْفَظَهُمْ حتَّىٰ لا يقَعُوا في الكُفْر والمعاصِي ونحوه، أو لتَحْفَظَ مساوِيَهُمْ وتَحْسِبَها عليهم، وهذه الآيةُ تقتضِي الإعراضَ عَمَّنْ[٤] تولَّىٰ، والتَّرْكَ له، وهي قَبْلَ نزولِ القِتَالِ، وإنما كانَتْ توطئةً ورِفْقاً من اللَّه عز وجل؛ حتَّىٰ يستحكم أمرُ الإسلام.

وقوله تعالى: ﴿ويقولُونَ طاعةٌ. . .﴾ الآية: نزلَتْ في المنافقينَ باتفاقِ المفسِّرين، المعنَىٰ: يقولُونَ لك، يا محمَّد: أَمْرُنَا طاعةٌ، فإذا خرجوا مِنْ عِنْدِكَ، اجتمعوا ليلاً، وقالوا غيْرَ ما أظهروا لَكَ، و ﴿بَيَّتَ﴾: معناه: فَعَلَ لَيْلاً، وهو مأخوذٌ مِنْ بَاتَ أوْ مِنَ البَيْتِ؛ لأنه مُلْتَزَمٌ باللَّيْل.

وقوله: ﴿تقول﴾: يحتملُ أنْ يكون معناه: تَقُولُ أنْتَ، ويحتملُ تَقُولُ هِيَ لَكَ، والأمْرُ بالإعراض إنَّما هو عِنْدَ معاقبتهم ومجازاتِهِمْ، وأما استمرارُ عِظَتِهِمْ ودَعْوتِهِم، فلازمٌ، ثم أمر سبحانه بالتوكُّل عليه، والتمسُّك بعُرْوته الوثقَىٰ؛ ثقةً بإنجاز وعده في النَّصْر،

---

(١) يُنظر: «المحرر الوجيز» (٢/ ٨٢)، و «البحر المحيط» (٣/ ٣١٣).

(٢) ورويت عن ابن مسعود، وأبي ينظر السابق.

(٣) أخرجه البخاري (١٠/ ١٠٣)، كتاب «المرضى»، باب ما جاء في كفارة المرض، حديث (٥٦٤١، ٥٦٤٢)، ومسلم (٤/ ١٩٩٢)، كتاب «البر والصلة»، باب ثواب المؤمن فيما يصيبه، حديث (٥٢/ ٢٥٧٣) عن أبي هريرة وأبي سعيد بلفظ: «ما يصيب المسلم من نصب ولا وصب ولا هم ولا حزن ولا غم، حتى الشوكة يشاكها، إلا كفر اللَّه بها من خطاياه».

(٤) في أ: عمن.

والوَكِيلُ: القائمُ بالأمورِ المُصْلِحُ لما يُخَافُ مِنْ فسادها.

﴿أَفَلَا يَتَدَبَّرُونَ ٱلْقُرْءَانَ ۚ وَلَوْ كَانَ مِنْ عِندِ غَيْرِ ٱللَّهِ لَوَجَدُوا۟ فِيهِ ٱخْتِلَٰفًا كَثِيرًا ﴿٨٢﴾ وَإِذَا جَآءَهُمْ أَمْرٌ مِّنَ ٱلْأَمْنِ أَوِ ٱلْخَوْفِ أَذَاعُوا۟ بِهِۦ ۖ وَلَوْ رَدُّوهُ إِلَى ٱلرَّسُولِ وَإِلَىٰٓ أُو۟لِى ٱلْأَمْرِ مِنْهُمْ لَعَلِمَهُ ٱلَّذِينَ يَسْتَنۢبِطُونَهُۥ مِنْهُمْ ۗ وَلَوْلَا فَضْلُ ٱللَّهِ عَلَيْكُمْ وَرَحْمَتُهُۥ لَٱتَّبَعْتُمُ ٱلشَّيْطَٰنَ إِلَّا قَلِيلًا ﴿٨٣﴾ فَقَٰتِلْ فِى سَبِيلِ ٱللَّهِ لَا تُكَلَّفُ إِلَّا نَفْسَكَ ۚ وَحَرِّضِ ٱلْمُؤْمِنِينَ ۖ عَسَى ٱللَّهُ أَن يَكُفَّ بَأْسَ ٱلَّذِينَ كَفَرُوا۟ ۚ وَٱللَّهُ أَشَدُّ بَأْسًا وَأَشَدُّ تَنكِيلًا ﴿٨٤﴾﴾

وقوله تعالى: ﴿أفلا يتدبَّرون القرآن...﴾ الآية: المعنى: أَفلا يتدبَّر هؤلاءِ المنافقُونَ كَلاَمَ اللَّه تعالَىٰ، فتظهر لهم براهِينُهُ، وتلُوح لهم أدلَّته، قُلْتُ: أَعْلَمْ (رحمك اللَّه تعالى)؛ أنَّ تدبُّر القرآن كفيلٌ لصاحبه بكُلِّ خير، وأما الهَذْرَمَة[1] والعَجَلَةُ، فتأثيرُها في القَلْب ضعيفٌ؛ قال النوويُّ (رحمه اللَّه): وقد كَرِهَ جماعةٌ من المتقدِّمين الخَتْمَ فِي يومٍ وليلةٍ؛ ويدلُّ عليه ما رُوِّينَاهُ بالأسانيدِ الصَّحيحة في سُنَن أبي دَاوُد، والتِّرمذيِّ، والنَّسَائِيِّ وغيرها، عن عبد اللَّه بْنِ عَمْرِو بْنَ العَاصِي، قال: قَالَ رَسُولُ اللَّهِ ﷺ: «لاَ يَفْقَهُ مَنْ قَرَأَ القُرْآنَ فِي أَقَلَّ مِنْ ثَلاَثٍ»[2]. انتهى.

قال * ع[3] *: والتدبُّر هو النظر في أعقابِ الأُمُور وتأويلاتِ الأشياءِ، هذا كلُّه يقتضيه قولُهُ سبحانه: ﴿أفلا يتدبَّرون القرآن﴾، وهذا أمرٌ بالنَّظَرِ والاِستدلالِ، ثم عَرَّف تعالى بِمَوْقِعِ الحُجَّة، أي: لو كان مِنْ كلامِ البَشَر، لَدَخَلَهُ مَا فِي البَشَرَ من القُصُور، وظهر فيه التناقُضُ والتنافِي الَّذي لا يُمْكِنُ جَمْعُه؛ إذ ذلك موجودٌ في كلامِ البَشَرِ، والقرآنُ منزَّه عنه؛ إذ هو كلامُ المحيطِ بِكُلِّ شيء سبحانه.

قال * ع[4] *: فإن عرضَتْ لأحدٍ شبهةٌ، وظنَّ اختلافاً في شَيْءٍ مِنْ كتابِ اللَّه، فالواجبُ أنْ يتَّهم نَظَرَهُ ويسأَلَ مَنْ هو أعلَمُ منه.

وقوله تعالى: ﴿وإذا جاءهم أمرٌ مِنَ الأمْنِ أو الخَوْف...﴾ الآية: قال جُمْهور المفسِّرين: إن الآيةَ من المنافِقِينَ حَسْبما تقدَّم، والمعنَىٰ: أنَّ المنافقين كانوا يتشوَّفون إِلَىٰ

---

(١) الهَذْرمة: كثرة الكلام، وهذرم الرجل في كلامه هذرمة إذا خَلَّط فيه، ويقال للتخليط: الهذرمة، ويقال: هو السرعة في القراءة والكلام والمشي. ينظر: «لسان العرب» (٤٦٤٤).

(٢) تقدَّم تخريجه.

(٣) ينظر: «المحرر الوجيز» (٢/ ٨٣).

(٤) ينظر: «المحرر الوجيز» (٢/ ٨٣).

سماعِ ما يُسِيءُ النبيَّ ﷺ، فإذا طَرَأَتْ لهم شبهةُ أَمْنٍ للمسلمينَ، أو فَتْحٍ عليهم، حَقَّرُوهَا وصَغَّروا شأنَها، وأذاعوا ذلك التحْقيرَ والتَّصْغِيرَ، وإذا طرأت لهم شُبْهَةُ خوفٍ للمسْلِمينَ أو مُصِيبةٍ، عَظَّموها، وأذاعوا ذلك، و ﴿أذاعوا بِهِ﴾: معناه: أَفْشَوْهُ، وهو فِعْلٌ يتعدَّىٰ بحرفِ الجَرِّ وبنفسه أحياناً.

وقالت فرقة: الآية نزلَتْ في المنافقين، وفِيمَنْ ضَعُفَ جَلَدُه، وقَلَّتْ تجْرِبَتُهُ مِنَ المؤمنين؛/ وفي الصحيح مِنْ حديثِ عُمَرَ بْنِ الخطَّاب (رضي اللَّه عنه)؛ أنه جَاءَ، وَقَوْمٌ ١٢٧ ب فِي المَسْجِدِ، يَقُولُونَ: طَلَّقَ رَسُولُ اللَّهِ ﷺ نِسَاءَهُ، ثُمَّ قَالَ: فَقُلْتُ: يَا رَسُولَ اللَّهِ، أَطَلَّقْتَ نِسَاءَكَ؟ فَقَالَ: لاَ، قَالَ عُمَرُ: فَقُمْتُ عَلَىٰ بَابِ المَسْجِدِ، فَقُلْتُ: أَلاَ إِنَّ رَسُولَ اللَّهِ ﷺ لَمْ يُطَلِّقْ نِسَاءَهُ، فأنزَلَ اللَّه تعالَىٰ هذه الآيَةَ[1].

﴿وإذا جاءَهم أمْرٌ من الأمن أو الخَوف...﴾ الآية؛ قال: وَأَنَا الَّذِي ٱسْتَنْبَطْتُهُ.

وقوله تعالى: ﴿وَلَو ردُّوه إلى الرسول...﴾ الآية: المعنَىٰ: لو أمسكوا عن الخَوْض وٱستقْصَوْا الأمرِ مِنْ قِبَلِ الرسولِ، وأولِي الأمْر، وهم الأُمَرَاءُ والعُلَمَاءُ، لَعَلِمَهُ طُلاَّبُهُ مِنْ أُولِي الأمْرِ، والبَحَثَةِ عنه، وهم مستنبِطُوهُ؛ كَمَا يُسْتَنْبَطُ الماءُ، وهو ٱستخراجُهُ مِنَ الأرْضِ.

وقوله سبحانه: ﴿ولولا فضْلُ اللَّه عليكم ورحمتُهُ...﴾ الآية: خِطَابٌ لجميعِ المؤمنينَ؛ باتفاقٍ من المتأوِّلين، وقوله: ﴿إلا قليلاً﴾ هو مستثنًى في قول جماعةٍ من قوله: ﴿لاَتبعتم الشيطان إلاَّ قليلاً﴾، وقال ابن عَبَّاس، وابن زَيْدٍ: ذلك مستثنًى من قوله: «أَذَاعُوا بِهِ إلاَّ قليلاً»، ورجَّحه[2] الطبريُّ[3]، وقال قتادة: هو مستثنًى من قوله: «يستنبطُونَهُ إلا قليلاً»[4].

* ت *: قال الدَّاوُوديُّ: قال أبو عُبَيْدة: وإنما كَرِهَ العلماءُ أنْ يجعلوا الاِستثناءَ مِنْ

---

(١) أخرجه مسلم (٢/ ١١٠٥ ـ ١١٠٨)، كتاب «الطلاق»، باب في الإيلاء، واعتزال النساء، وتخييرهن، حديث (٣٠/ ١٤٧٩).

وذكره السيوطي في «**الدر المنثور**» (٢/ ٣٣٣)، وزاد نسبته إلى عبد بن حميد، وابن أبي حاتم.

(٢) أخرجه الطبري (٤/ ١٨٦) برقم (١٠٠١٧ ـ ١٠٠١٨)، وذكره ابن عطية (٢/ ٨٤)، والسيوطي (٢/ ٣٣٤).

(٣) ينظر: «**تفسير الطبري**» (٤/ ١٨٦).

(٤) أخرجه الطبري (٤/ ١٨٥ ـ ١٨٦) برقم (١٠٠١٤ ـ ١٠٠١٥)، وذكره ابن عطية (٢/ ٨٤)، والسيوطي (٢/ ٣٣٤)، وعزاه لعبد الرزاق، وابن جرير، وابن المنذر، وابن أبي حاتم.

قوله: ﴿لاَتَّبَعْتُمُ الشَّيْطَانَ إِلاَّ قليلاً﴾؛ لأنَّه لا وَجْهَ له؛ فإنَّه لولا فَضْلُ اللَّهِ ورحْمَتُهُ، لاَتبعوا الشيْطَانَ كلُّهم. انتهى، وهو حَسَنٌ، وأما قوله: «لا وَجْهَ له»، ففيه نظَرٌ، فقد وجَّهه العلماءُ بما لا نُطِيلُ بذكْره.

وقوله تعالى: ﴿فقاتلْ في سبيل اللَّه...﴾ الآيةَ: هذا أَمْرٌ في ظاهرِ اللَّفْظ للنبيِّ ﷺ وَحْده، لكن لم نَجِدْ قَطُّ في خَبَرٍ، أنَّ القتالَ فُرِضَ علَى النبيِّ ﷺ، دون الأُمَّة مُدَّةً مَّا، والمعنَىٰ، واللَّه أعلَمُ؛ أنه خطابٌ للنبيِّ ﷺ في اللفظِ، وهو مثالُ مَا يُقَالُ لكلِّ واحدٍ في خاصَّة نَفْسه، أي: أنْتَ، يا محمَّد، وكلُّ واحدٍ من أمَّتك القولُ لَهُ: فقاتِلْ في سبيلِ اللَّه، لا تُكَلَّف إلاَّ نَفْسَكَ، ولهذا ينبغي لكلِّ مُؤْمِنٍ أَنْ يستَشْعِرَ أنْ يُجَاهِدَ، ولو وحْدَه؛ ومِنْ ذلك قولُ النبيِّ ﷺ: «وَاللَّهِ، لأُقَاتِلَنَّكُمْ حَتَّىٰ تَنْفَرِدَ سَالِفَتِي[1]»[2]، وقولُ أبِي بَكْرٍ (رضي اللَّه عنه) وَقْتَ الرِّدَّةِ: «وَلَوْ خَالَفَتْنِي يَمِينِي، لَجَاهَدتُّهَا بِشِمَالِي»، وعسَىٰ إذا وردَتْ من اللَّه تعالَىٰ، فقال عكرمة وغيره: هي واجِبَةٌ؛ بفَضْلِ اللَّه ووَعْده الجميلِ[3]، قلْتُ: أيْ: واقعٌ مَّا وعَدَ به سبحانه، والتنكيلُ: الأَخْذُ بأنواعِ العَذَابِ.

﴿مَّن يَشْفَعْ شَفَٰعَةً حَسَنَةً يَكُن لَّهُۥ نَصِيبٌ مِّنْهَا ۖ وَمَن يَشْفَعْ شَفَٰعَةً سَيِّئَةً يَكُن لَّهُۥ كِفْلٌ مِّنْهَا ۗ وَكَانَ ٱللَّهُ عَلَىٰ كُلِّ شَىْءٍ مُّقِيتًا ﴿٨٥﴾ وَإِذَا حُيِّيتُم بِتَحِيَّةٍ فَحَيُّوا۟ بِأَحْسَنَ مِنْهَآ أَوْ رُدُّوهَآ ۗ إِنَّ ٱللَّهَ كَانَ عَلَىٰ كُلِّ شَىْءٍ حَسِيبًا ﴿٨٦﴾ ٱللَّهُ لَآ إِلَٰهَ إِلَّا هُوَ ۚ لَيَجْمَعَنَّكُمْ إِلَىٰ يَوْمِ ٱلْقِيَٰمَةِ لَا رَيْبَ فِيهِ ۗ وَمَنْ أَصْدَقُ مِنَ ٱللَّهِ حَدِيثًا ﴿٨٧﴾﴾

وقوله سبحانه: ﴿مَنْ يَشْفَعْ شفاعةً حسنةً...﴾ الآيةَ: قال مجاهدٌ وغيره: هي في شَفَاعَاتِ النَّاس بينهم في حوائجهم، فَمَنْ يشفعْ لينفَع، فلَهُ نصيبٌ، ومَنْ يشفعْ ليضُرَّ، فله[4] كِفْلٌ، والكِفْلُ: النَّصيبُ، ويستعمل في الخَيْرِ وفي الشَّرِّ، وفي كتاب اللَّه تعالَىٰ: ﴿يُؤْتِكُمْ كِفْلَيْنِ مِنْ رَحْمَتِهِ﴾ [الحديد: ٢٨]، وروى أبو داود، عن أبي أُمَامَةَ، عن النبيِّ ﷺ؛

---

(١) السالفة: صفحة العنق، وهما سالفتان من جانبيه، وكنى بانفرادها عن الموت؛ لأنها لا تنفرد عما يليها إلا بالموت. وقيل: أراد حتى يُفَرَّق بين رأسي وجسدي. ينظر: «**النهاية**» (٢/ ٣٩٠).

(٢) أخرجه البخاري (٥/ ٣٨٨ـ ٣٩٢)، كتاب «الشروط»، باب الشروط في الجهاد، حديث (٢٧٣١)، (٢٧٣٢)، وأحمد (٤/ ٣٢٩) من حديث المسور بن مخرمة، ومروان بن الحكم.

(٣) ذكره ابن عطية (٢/ ٨٦).

(٤) أخرجه الطبري (٤/ ١٨٨) برقم (١٠٠٢١)، وذكره البغوي (١/ ٤٥٧)، وابن عطية (٢/ ٨٦)، وابن كثير (١/ ٥٣١)، والسيوطي (٢/ ٣٣٥)، وعزاه لعبد بن حميد، وابن جرير، وابن المنذر، وابن أبي حاتم عن مجاهد.

أَنَّهُ قَالَ: «مَنْ شَفَعَ لِأَحَدٍ شَفَاعَةً، فَأَهْدَىٰ لَهُ هَدِيَّةً عَلَيْهَا، فَقَبِلَهَا، فَقَدْ أَتَىٰ بَاباً عَظِيماً مِنْ أَبْوَابِ الرِّبَا»[1]. انتهى.

وَ ﴿مُقِيتاً﴾: معناه: قديراً؛ ومنه قولُ الزُّبَيْر بْنِ عبدِ المُطَّلِبِ: [الوافر]

وَذِي ضِغْنٍ كَفَفْتُ النَّفْسَ عَنْهُ ... وَكُنْتُ عَلَىٰ إِسَاءَتِهِ مُقِيتَا[2]

أيْ: قديراً.

وقيل: مُقِيتاً: معناه شهيداً، وقيل: حفيظاً.

وذهب مقاتلٌ إلى أنه الذي يَقُوتُ كلَّ حيوان، قال الداوودِيُّ: قال الكلبيُّ المُقِيتُ هو المُقْدِرُ بلُغَة قُرَيْشٍ. انتهى.

وقوله سبحانه: / ﴿وإذا حُيِّيتم بتحية...﴾ الآية: قالتْ فرقةٌ: معنى الآية: تخييرُ الرَّادِّ؛ فإذا قال البادىءُ: «السَّلاَمُ عَلَيْكَ»، فللرادِّ أنْ يقولَ: «وَعَلَيْكَ السَّلاَمُ» فقطْ، وهذا هو الرَّدُّ، وله أنْ يقولَ: «وعَلَيْكَ السَّلاَمُ، وَرَحْمَةُ اللَّهِ»، وهذا هو التحيَّة بأحْسَنَ، ورُوِيَ عن ابن عُمَرَ وغيره أنتهاءُ السَّلام إلى البَرَكة، وقالَتْ فرقةٌ: المعنَىٰ: إذا حُيِّيتم بتحيةٍ، فإن نَقَص المسلِّمُ مِنَ النهاية، فحَيُّوا بأحْسَنَ منها، وإن أنتهَىٰ، فردُّوها، كذلك قال عطاءٌ، والآيةُ في المؤمنين خاصَّةً، ومَنْ سَلَّم من غيرهم، فيقالُ لَهُ: «عَلَيْكَ»؛ كما[3] في الحديثِ[4]، وفي ١٢٨أ

---

(١) أخرجه أبو داود (٢/ ٣١٤)، كتاب «البيوع»، باب في الهدية لقضاء الحاجة، حديث (٣٥٤١) من طريق خالد بن أبي عمران عن القاسم عن أبي أمامة به.

(٢) البيت من شواهد «**البحر المحيط**» (٣/ ٣١٦)، و «**الدر المصون**» (٢/ ٤٠٥)، و «**الكشاف**» (١/ ٥٤٣). والضغن: الحقد. والإقاتة: الاقتدار، وروى الصاغاني: أقيت، وروى بعده:

يبيتُ الليل مرتفقاً ثَقِيلاً ... على فرش الفتاةِ وما أَبِيتُ

وطن إليَّ مِنْهُ مؤذيات ... كما تؤذي الجذامير البروت

(٣) أخرجه الطبري (٤/ ١٩١) برقم (١٠٠٤٠)، وذكره ابن عطية (٢/ ٨٧)، والسيوطي (٢/ ٣٣٧)، وعزاه لابن جرير، وابن المنذر.

(٤) قال الخطابي في «**معالم السنن**» (٤/ ١٥٤): هكذا يرويه عامة المحدثين وعليكم «بالواو»، وكان سفيان بن عيينة يرويه: «عليكم» بحذف الواو، وهو الصواب؛ وذلك أنه إذا حذف الواو صار قولهم الذي قالوه بعينه مردوداً عليهم، وبإدخال الواو يقع الاشتراك معهم، والدخول فيما قالوه لأن الواو حرف العطف والجمع بين الشيئين.

وقال الحافظ: «**الفتح**» (١١/ ٤٨): قال النووي: الصواب أن حذف الواو وإثباتها ثابتان جائزان وبإثباتها أجود، ولا مفسدة فيه، وعليه أكثر الروايات، وفي معناها وجهان:

أحدهما: أنهم قالوا: عليكم الموت، فقال: وعليكم أيضاً، أي: نحن وأنتم فيه سواء كلنا نموت. =

أَبِي داوُدَ، والترمذيِّ، أَنَّ النبيَّ ﷺ قَالَ: «أَوْلَى النَّاسِ بِاللَّهِ مَنْ بَدَأَ بالسَّلاَمِ»[١]. انتهى.

وأكثرُ أهل العلْمِ علَىٰ أَنَّ الابتداءَ بالسَّلاَمِ سُنَّةٌ مؤكَّدة، وَرَدُّه[٢] فريضةٌ؛ لأنه حقٌّ من الحقوقِ؛ قاله الحسن وغيره، قال[٣] النوويُّ: ورُوِّينا في كتاب ابْنِ السُّنِّيِّ، عن أنسٍ، عن النبيِّ ﷺ قَالَ: «مَا مِنْ عَبْدَيْنِ مُتَحَابَّيْنِ فِي اللَّهِ عَزَّ وجَلَّ يَسْتَقْبِلُ أَحَدُهُمَا صَاحِبَهُ فَيُصَافِحُهُ، فَيُصَلِّيَانِ عَلَى النَّبِيِّ ﷺ إِلاَّ لَمْ يَتَفَرَّقَا حَتَّىٰ تُغْفَرَ ذُنُوبُهُمَا، مَا تَقَدَّمَ مِنْهَا وَمَا تَأَخَّرَ»[٤]، ورُوِّينَا

= **والثاني**: أن الواو للاستئناف لا للعطف والتشريك، والتقدير: وعليكم ما تستحقونه من الذم.
وقال البيضاوي: في العطف شيء مقدر، والتقدير: وأقول عليكم ما تريدون بنا أو ما تستحقون، وليس هو عطفاً على «عليكم» في كلامهم، وقال القرطبي: قيل: الواو للاستئناف، وقيل: زائدة، وأولى الأجوبة أنا نجاب عليهم ولا يجابون علينا.
وحكى ابن دقيق العيد عن ابن رشد تفصيلاً يجمع الروايتين: إثبات الواو، وحذفها فقال: من تحقق أنه قال: السام أو السلام بكسر السين فليرد عليه بحذف الواو، ومن لم يتحقق منه فليرد بإثبات الواو، فيجتمع من مجموع كلام العلماء في ذلك ستة أقوال. وقال النووي تبعاً لعياض: من فسر السام بالموت فلا يبعد ثبوت الواو، ومن فسرها بالسآمة فإسقاطها هو الوجه. قلت: بل الرواية بإثبات الواو ثابتة وهي ترجح التفسير بالموت، وهو أولى من تغليط الثقة.

(١) أخرجه أبو داود (٢/ ٧٧٢)، كتاب «الأدب»، باب في فضل من بدأ بالسلام، حديث (٥١٩٧)، والترمذي (٥/ ٥٦)، كتاب «الاستئذان»، باب ما جاء في فضل الذي يبدأ بالسلام، حديث (٢٦٩٤)، وأحمد (٥/ ٢٤٥، ٢٦١، ٢٦٤، ٢٦٩) من حديث أبي أمامة.

(٢) ابتداء السلام سنة عين من الواحد، ولو صبياً ولو على من ظن أنه لا يرد، ومن الجماعة سنة كفاية ورده فرض عين على الواحد عند إقباله وانصرافه، وكذا لو علمه واحد فقط من الجماعة ولو كان المسلم صبياً مميزاً، وفرض كفاية إن كان على جماعة اثنين فأكثر مسلمين مكلفين وسكارى لهم نوع تمييز عالمين به ولو نساء، ولم يتحلل به من صلاة، وإن كرهت صيغته، ولو أسقط المسلم حقه لم يسقط؛ لأن الحق للَّه تعالى، ولو ردوا كلهم ولو مرتباً أُثيبوا ثواب الفرض، كالمصلين على جنازة، وشرطه إسماع واتصال كاتصال الإيجاب بالقبول.
واعلم أن ابتداء السلام أفضل من رده، وهذا من المسائل التي استثنيت من كون الفرض أفضل من التطوع، ومنها إبراء المعسر أفضل من انتظاره؛ لكن رد ذلك العلامة ابن حجر في: **«التحفة»** بأن سبب الفضل في هذين: اشتمال المندوب على مصلحة الواجب، وزيادة؛ إذ بالإبراء زال الانتظار، وبالابتداء حصل أمن أكثر مما في الجواب، أي: ففضله عليه من حيث اشتماله على مصلحة الواجب لا من ذاته، ولا من حيث كونه مندوباً، وقد وقفت للعلامة ابن علان في ذلك على هذين البيتين:

الفرض أفضل من نفل وإن كثرا ... فيما عدا صور أخذها حوت دررا
بدء السلام أذان والطهارة من ... قبيل وقت مع الإبرا لمن عسرا

ينظر: **«سبعة كتب مفيدة»** ص (١٤١، ١٤٤).

(٣) ذكره ابن عطية (٢/ ٨٧)، وابن كثير (١/ ٥٣٢)، والسيوطي (٢/ ٣٣٨)، وعزاه للبخاري في **«الأدب المفرد»**، وابن المنذر عن ابن عباس.

(٤) أخرجه ابن السني في **«عمل اليوم والليلة»** رقم (١٩٣).

فيه عَنْ أَنسٍ أيضاً، قال: «مَا أَخَذَ رَسُولُ اللَّه ﷺ بِيَدِ رَجُلٍ، فَفَارَقَهُ؛ حَتَّىٰ قَالَ: اللَّهُمَّ رَبَّنَا آتِنَا فِي الدُّنْيَا حَسَنَةً، وَفِي الآخِرَةِ حَسَنَةً، وَقِنَا عَذَابَ النَّارِ»(١)؛ وَرُوِّينَا فيه، عَنِ البَرَاءِ بنِ عازِبٍ، قال: قَالَ رَسُولُ اللَّهِ ﷺ: «إِنَّ المُسْلِمَيْنَ إِذَا ٱلْتَقَيَا، فَتَصَافَحَا، وتَكَاشَرَا بِوُدٍّ وَنَصِيحَةٍ، تَنَاثَرَتْ خَطَايَاهُمَا بَيْنَهُمَا»، وفي رواية: «إِذَا ٱلْتَقَى المُسْلِمَانِ، فَتَصَافَحَا، وَحَمِدَا اللَّهَ تَعَالَىٰ، وَٱسْتَغْفَرَا ـ غَفَرَ اللَّهُ عَزَّ وَجَلَّ لَهُمَا»(٢). انتهى.

و ﴿حَسِيباً﴾: معناه حَفِيظاً، وهو فَعِيلٌ من الحِسَاب.

وقوله سبحانه: ﴿اللَّه لا إله إلاَّ هو ليجمعنكم...﴾ الآية: لما تقدَّم الإنذارُ والتحذيرُ الذي تضمَّنه قوله تعالَىٰ: ﴿إن اللَّه كان علَىٰ كل شيء حسيباً﴾، تلاه الإعلامُ بصفَةِ الربوبيَّة، وحالِ الوحدانيَّة والإعلام بالحَشْرِ والبَعْثِ مِنَ القبور للثَّواب والعقابِ إعلاماً بقَسَمٍ، تقديره: وَحَقِّهِ وَعَظَمَتِهِ لَيَجْمَعَنَّكُمْ، والجَمعُ بمعنى الحَشْر.

وقوله سبحانه: ﴿ومن أَصْدَقُ من اللَّه حديثاً﴾: المعنى: لا أَحَدَ أَصْدَقُ مِنَ اللَّه تعالَىٰ.

﴿۞ فَمَا لَكُمْ فِي ٱلْمُنَٰفِقِينَ فِئَتَيْنِ وَٱللَّهُ أَرْكَسَهُم بِمَا كَسَبُوٓاْۚ أَتُرِيدُونَ أَن تَهْدُواْ مَنْ أَضَلَّ ٱللَّهُۖ وَمَن يُضْلِلِ ٱللَّهُ فَلَن تَجِدَ لَهُۥ سَبِيلًا ﴿٨٨﴾ وَدُّواْ لَوْ تَكْفُرُونَ كَمَا كَفَرُواْ فَتَكُونُونَ سَوَآءً فَلَا تَتَّخِذُواْ مِنْهُمْ أَوْلِيَآءَ حَتَّىٰ يُهَاجِرُواْ فِي سَبِيلِ ٱللَّهِۚ فَإِن تَوَلَّوْاْ فَخُذُوهُمْ وَٱقْتُلُوهُمْ حَيْثُ وَجَدتُّمُوهُمْۖ وَلَا تَتَّخِذُواْ مِنْهُمْ وَلِيًّا وَلَا نَصِيرًا ﴿٨٩﴾ إِلَّا ٱلَّذِينَ يَصِلُونَ إِلَىٰ قَوْمِۭ بَيْنَكُمْ وَبَيْنَهُم مِّيثَٰقٌ أَوْ جَآءُوكُمْ حَصِرَتْ صُدُورُهُمْ أَن يُقَٰتِلُوكُمْ أَوْ يُقَٰتِلُواْ قَوْمَهُمْۚ وَلَوْ شَآءَ ٱللَّهُ لَسَلَّطَهُمْ عَلَيْكُمْ فَلَقَٰتَلُوكُمْۚ فَإِنِ ٱعْتَزَلُوكُمْ فَلَمْ يُقَٰتِلُوكُمْ وَأَلْقَوْاْ إِلَيْكُمُ ٱلسَّلَمَ فَمَا جَعَلَ ٱللَّهُ لَكُمْ عَلَيْهِمْ سَبِيلًا ﴿٩٠﴾﴾

وقوله تعالى: ﴿فما لكم في المنافِقِينَ فِئَتَينِ...﴾ الآية: واختلف في هؤُلاَءِ المنافِقِينَ.

فقال ابنُ عَبَّاس: هم قومٌ كانوا بمَكَّة أظهروا الإيمانَ لِأَصْحَابِ النبيِّ ﷺ في كُتُبٍ بَعَثُوا بِهَا إِلى المدينةِ، ثم خَرَجُوا مسافِرِينَ إِلى الشَّام، وأعطَتْهم قريشٌ بِضَاعَاتٍ، وقالوا لهم: أنتم لا تَخَافُونَ أَصْحَاب محمَّد؛ لِأَنَّكُمْ تخدَعُونَهم بإِظْهَار الإِيمانِ، فاتَّصَلَ خبرُهُمْ

---

(١) أخرجه ابن السني رقم (٢٠٣).

(٢) أخرجه أبو داود (٢/ ٧٧٥)، كتاب «الأدب»، باب في المصافحة، حديث (٥٢١١، ٥٢١٢)، وابن السني في «عمل اليوم والليلة»، حديث (١٩٢، ١٩٤) من حديث البراء.

بالمدينَةِ، فاختلف المؤمنُونَ فيهم[١]، فقالَتْ فرقةٌ: نَخْرُجُ إِلَيْهم؛ فإِنهم منافقونَ، وَقَالَتْ فِرْقَةٌ: بَلْ هُمْ مُؤْمِنُونَ، لاَ سَبِيلَ لَنَا إِلَيْهِمْ، فنزلَتِ الآية، وعن مجاهدٍ نحوه[٢].

قال * ع[٣] *: ويَعْضُدُهُ ما في آخر الآيةِ مِنْ قوله تعالَىٰ: ﴿حتى يهاجِرُوا﴾، وقال زيدُ بنُ ثابتٍ: نزلَتْ في عبد اللَّه بْنِ أُبيٍّ وأصحابِهِ المنافِقِينَ الذين رجَعُوا عن النبيِّ ﷺ يَوْمَ أُحُدٍ، وهو في «**صحيح البخاريِّ**» مسنداً[٤]، قال ابنُ العَرَبِيِّ في «**أحكامه**»[٥]، وهذا القولُ هو ٱختيارُ البخاريِّ والترمذيِّ. انتهى.

قال * ع[٦] *: وعلَىٰ هذا، فقولُه سبحانَهُ: ﴿حَتَّىٰ يُهَاجِرُوا﴾ المرادُ هَجْرُ ما نَهَى اللَّهُ عنه؛ كما قال ـ عليه السلام ـ: «والمُهَاجِرُ مَنْ هَجَرَ ما نَهَى اللَّهُ عَنْه»[٧]، و ﴿فِئَتَيْنِ﴾: معناه: فرقَتَيْنِ،/ و ﴿أَرْكَسَهُمْ﴾: معناه: أرجعَهُمْ في كُفْرِهِمْ وضَلاَلِهِمْ، والرَّكْس: الرَّجيع؛ ومنه قوله ﷺ في الرَّوْثَةِ: «إِنَّهَا رِكْسٌ»[٨]، وحكى النضْرُ بْنُ شُمَيْلٍ والكِسَائِيُّ: رَكَسَ وأَرْكَسَ بمعنًى واحدٍ، أي: أرجَعَهم، ومَنْ قال مِنَ المتأوِّلين: أَهْلَكَهم، أو أضلَّهم، فإِنَّما هو بالمعنىٰ، وباقي الآية بَيِّنٌ.

١٢٨ ب

---

(١) أخرجه الطبري (٤/ ١٩٥) برقم (١٠٠٦٠)، وذكره ابن عطية (٢/ ٨٨)، وابن كثير (١/ ٥٣٢ـ ٥٣٣)، والسيوطي (٢/ ٣٤٠)، وعزاه لابن جرير، وابن أبي حاتم من طريق العوفي عن ابن عباس.

(٢) أخرجه الطبري (٤/ ١٩٤ـ ١٩٥) برقم (١٠٠٥٨ـ ١٠٠٥٩)، وذكره البغوي (١/ ٤٥٩)، وابن عطية (٢/ ٨٨)، وابن كثير (١/ ٥٣٣)، السيوطي (٢/ ٣٤٠ـ ٣٤١)، وعزاه لعبد بن حميد، وابن جرير، وابن المنذر، وابن أبي حاتم.

(٣) ينظر: «**المحرر الوجيز**» (٢/ ٨٨).

(٤) أخرجه البخاري (٨/ ١٠٤ـ ١٠٥)، كتاب «التفسير»، باب ﴿فما لكم في المنافقين فئتين والله أركسهم﴾، حديث (٤٥٨٩) من حديث زيد بن ثابت.

(٥) ينظر: «**أحكام القرآن**» لابن العربي (١/ ٤٦٩).

(٦) ينظر: «**المحرر الوجيز**» (٢/ ٨٨).

(٧) أخرجه البخاري (١/ ٦٩)، كتاب «الإيمان»، باب المسلم من سلم المسلمون من لسانه ويده، حديث (١٠) وفي (١١/ ٣٢٣) كتاب «الرقاق»، باب الانتهاء عن المعاصي، حديث (٦٤٨٤)، ومسلم (١/ ٦٥) كتاب «الإيمان»، باب بيان تفاضل الإسلام وأي أموره أفضل، حديث (٦٤/ ٤٠) من حديث عبد الله بن عمرو.

(٨) أخرجه البخاري (١/ ٣٠٨)، كتاب «الطهارة»، باب لا يستنجي بروث، حديث (١٥٦)، والنسائي (١/ ٣٩ ـ ٤٠) كتاب «الطهارة»، باب الرخصة في الاستطابة بحجر، وابن ماجة (١/ ١١٤)، كتاب «الطهارة»، باب الاستنجاء بالحجارة، حديث (٣١٤)، وأحمد (١/ ٤١٨)، وأبو يعلى (٩/ ٦٣) برقم (٥١٢٧)، وابن المنذر في «**الأوسط**» (٢٩٦)، والبيهقي (٢/ ٤١٣) من حديث ابن مسعود.

قال * ص *: ﴿أَرْكَسَهم﴾، أي: رَدَّهم في الكُفْر.

وقال ابنُ العَرَبِيِّ في «**أحكامه**»: أَخْبَرَ اللَّه تعالَىٰ أنه رَدَّ المنافِقِينَ إلى الكُفْر، وهو الإِركَاسُ، وهو عبارةٌ عن الرجُوعِ إلى الحالَةِ المكروهَةِ؛ كما قال في الرَّوْثَةِ: «إِنَّهَا رِكْسٌ»، أيْ: رجَعَتْ إلى حالةٍ مكروهةٍ، فنَهَى اللَّه سبحانَهُ الصحابَةَ أنْ يتعلَّقوا فيهم بظَاهِرِ الإِيمان؛ إذ كان باطنهم الكُفْرَ، وأمرهم بقَتْلهم، حَيْثُ وجَدُوهُم. انتهىٰ.

وقولُهُ تعالى: ﴿إلا الذين يَصِلُونَ إِلَىٰ قوم بينكم وبينهمْ ميثاقٌ...﴾ الآية.

قال * ص *: ﴿إِلاَّ الَّذِينَ يَصِلُونَ﴾: استثناءٌ متَّصِلٌ من مَفعولِ ﴿فَخُذُوهُمْ وَٱقْتُلُوهُمْ﴾. انتهى.

قال * ع[1] *: هذه الآيةُ مِنْ آياتِ المُوَادَعَةِ في أول الإِسلام، ثم نُسِخَتْ بما في سورة «بَرَاءَةَ» فالآيةُ تقتضي أنَّ مَنْ وصَلَ من المشركِينَ الذين لاَ عَهْدَ بينهم، وبَيْن النبيِّ ﷺ إِلَىٰ هؤلاءِ أهْلِ العهدِ، فدخَلَ في عِدَادِهِمْ، وفَعَلَ فِعْلَهم من المُوَادَعَةِ، فلا سَبِيلَ عليه.

وقوله تعالى: ﴿أو جاءوكم﴾: عطْفٌ على ﴿يَصِلُونَ﴾، ويحتملُ أنْ يكون علَىٰ قوله: ﴿بَيْنَكُمْ وبَيْنَهُمْ مِيثَاقٌ﴾، والمعنَىٰ في العَطْفَينِ مختلفٌ، وهذا أيضاً حُكْمٌ قبل أنْ يستحكم أمْرُ الإِسلام، فكان المشرك، إذا اعتزلَ القتَالَ، وجاء إِلَىٰ دارِ الإِسلامِ مُسَالماً كارهاً لقتالِ قَوْمِهِ مع المسلِمِينَ، ولقِتَالِ المُسْلمين مع قومه، لا سَبِيلَ عليه، وهذه نُسِخَتْ أيضاً بما في «براءة»، ومعنى ﴿حَصِرَتْ﴾: ضاقَتْ، وحَرِجَتْ؛ ومنه: الحَصَرُ في القَوْل، وهو ضِيقُ الكَلاَم علَى المتكلِّم، وَ ﴿حَصِرَتْ﴾: في موضعِ نصبٍ على الحال، واللاَّمُ في قوله: ﴿لَسَلَّطَهُمْ﴾ جوابٌ «لو»، والمعنَىٰ: ولو شاء اللَّه، لَسَلَّطَ هؤلاءِ الَّذين هُمْ بهذه الصِّفَة من المُسَالَمَة والمُتَارَكَة عليكم، ﴿فإن اعتزلُوكم﴾، أي: إذا وقَعَ هذا، فلَمْ يقاتِلُوكم، فلا سَبِيلَ لكم عليهم، وهذا كلُّه، والذي في سورة «المُمْتَحنة»: ﴿لاَ يَنْهَاكُمُ اللَّهُ...﴾ [الممتحنة: ٨] الآية: منسوخٌ؛ قاله قتادة وغيره[2].

و ﴿السَّلَم﴾: الصُّلْحُ.

﴿سَتَجِدُونَ ءَاخَرِينَ يُرِيدُونَ أَن يَأْمَنُوكُمْ وَيَأْمَنُوا۟ قَوْمَهُمْ كُلَّ مَا رُدُّوٓا۟ إِلَى ٱلْفِتْنَةِ أُرْكِسُوا۟ فِيهَا ۚ فَإِن لَّمْ يَعْتَزِلُوكُمْ وَيُلْقُوٓا۟ إِلَيْكُمُ ٱلسَّلَمَ وَيَكُفُّوٓا۟ أَيْدِيَهُمْ فَخُذُوهُمْ وَٱقْتُلُوهُمْ حَيْثُ ثَقِفْتُمُوهُمْ ۚ وَأُو۟لَٰٓئِكُمْ جَعَلْنَا

---

(١) ينظر: «**المحرر الوجيز**» (٢/ ٩٠).

(٢) ذكره ابن عطية (٢/ ٩١).

لَكُمْ عَلَيْهِمْ سُلْطَٰنًا مُّبِينًا ﴿٩١﴾﴾

وقوله تعالى: ﴿ستجدون آخرين يريدون أنْ يأمنوكم ويأمنوا قومهم...﴾ الآية: لما وصَفَ اللَّه سبحانه المحقِّقين في المُتَارَكَة وإلقاءِ السَّلَم، نَبَّهَ على طائفةٍ مخادِعَةٍ كانوا يريدُونَ الإِقامَةَ في مَوَاضِعِهِمْ مع أهليهم، يقُولُونَ لهم: نَحْنُ معكم وعَلَىٰ دينكُمْ، ويقولُونَ أيضاً للمسلمين: نَحْنُ معَكُمْ، وعلَىٰ دينكم؛ خَبْثَةً منهم وخَديعَةً، وقوله: ﴿إِلى الفِتْنَةِ﴾: معناه: إلى الاِختبارِ، حُكِيَ أنهم كانُوا يَرْجِعُون إلى قومهم، فيقالُ لأحدِهِمْ: قل: رَبِّيَ الخُنْفُسَاءُ، رَبِّيَ العودُ، رَبِّيَ العَقْرَبُ، ونحوه، فيقولُهَا، ومعنى: ﴿أُرْكِسُوا﴾: أيْ: رَجَعوا رَجْعَ ضلالةٍ، أي: أُهْلِكُوا في الاِختبار بما واقَعُوهُ من الكُفْر، وهذه الآيةُ حَضٌّ علَىٰ قتل هؤلاءِ المُخَادِعِينَ؛ إذا لم يَرْجِعُوا عَنْ حالهم، و ﴿ثَقِفْتُمُوهُمْ﴾: مأخوذٌ من الثَّقَافِ، أي: ظَفرتُمْ بهم، مَغْلوبينَ متمكِّناً منهم، والسُّلطانُ: الحُجَّة، قال عكرمةُ: حيثما وقع السلطانُ في كتابِ اللَّهِ عزَّ وجلَّ، فهو الحُجَّة[1].

﴿وَمَا كَانَ لِمُؤْمِنٍ أَن يَقْتُلَ مُؤْمِنًا إِلَّا خَطَـًٔا وَمَن قَتَلَ مُؤْمِنًا خَطَـًٔا فَتَحْرِيرُ رَقَبَةٍ مُّؤْمِنَةٍ وَدِيَةٌ مُّسَلَّمَةٌ إِلَىٰٓ أَهْلِهِۦٓ إِلَّآ أَن يَصَّدَّقُوا۟ ۚ فَإِن كَانَ مِن قَوْمٍ عَدُوٍّ لَّكُمْ وَهُوَ مُؤْمِنٌ فَتَحْرِيرُ رَقَبَةٍ مُّؤْمِنَةٍ ۖ وَإِن كَانَ مِن قَوْمٍۭ بَيْنَكُمْ وَبَيْنَهُم مِّيثَٰقٌ فَدِيَةٌ مُّسَلَّمَةٌ إِلَىٰٓ أَهْلِهِۦ وَتَحْرِيرُ رَقَبَةٍ مُّؤْمِنَةً ۖ فَمَن لَّمْ يَجِدْ فَصِيَامُ شَهْرَيْنِ مُتَتَابِعَيْنِ تَوْبَةً مِّنَ ٱللَّهِ ۗ وَكَانَ ٱللَّهُ عَلِيمًا حَكِيمًا ﴿٩٢﴾﴾

وقوله تعالى: ﴿وما كان لمؤمن أنْ يقتل مؤمناً إلاَّ خطأً...﴾ الآية: قال جمهورُ المفسِّرين: معنى الآية: وما كان في إِذْنِ اللَّه، وفي أمره للمؤمن أن يَقْتُلَ مؤمناً بوَجْهٍ، ثم استثنَى اَستثناءً/ منقطعاً ليس من الأول، وهو الذي تكُونُ فيه «إلاَّ» بمعنى «لَكِنْ»، والتقديرُ: لَكِنِ الخطأُ قدْ يَقَعُ، ويتَّجِهُ في معنى الآيةِ وَجْهٌ آخر، وهو أنْ تقدَّر «كَانَ» بمعنى «اَسْتَقَرَّ»، و «وُجِدَ»؛ كأنه قال: وما وُجِدَ، ولا تقرَّر، ولا سَاغَ لمؤمِنٍ أنْ يقتُلَ مؤمناً إلا خطأً؛ إذ هو مغلوبٌ فيه، فيجيءُ الاِستثناءُ على هذا متَّصلاً، وتتضمَّن الآية على هذا إِعْظَامَ العَمْد، وبَشَاعَةَ شأنه.

وقوله تعالى: ﴿وما كان لمؤمن أن يقتل مؤمناً إلاَّ خطأً...﴾ الآية: حقيقةُ الخَطَإِ ألاَّ يقصده بالقَتْلِ، ووجوهُ الخَطَإِ كثيرةٌ لا تحصَىٰ، يربطها عَدَمُ القَصْد.

---

(١) أخرجه الطبري في تفسيره (٤/ ٢٠٤) (١٠٠٩٢)، وابن عطية (٢/ ٩٢).

قال ابنُ عَبَّاس وغيره: الرَّقَبَةُ المؤمنةُ: هي الكَبِيرَةُ الَّتي قَدْ صَلَّتْ وعَقَلَتِ الإيمان[١]، وقالَتْ جماعة، منهم مالكُ بْنُ أَنَسٍ: يجزىءُ كُلُّ مَنْ يُحْكَم له بحُكْم الإسلام في الصلاة عليه، إنْ مات[٢]، قال مالك: ومَنْ صلَّىٰ وصَامَ أَحَبُّ إِلَيَّ، ولا يجزىءُ ذو العَيْب الكثِيرِ؛ كَأَقْطَعِ اليَدَيْنِ، أو الرجْلَيْن، أو الأعمَىٰ؛ إجماعاً فيما عَلِمْتُ، و ﴿مُسَلَّمَةٌ﴾: معناه: مؤَدَّاة مدفوعةٌ، وهي على العاقلةِ فيما جَاوَز ثُلُثَ الدية، و ﴿إِلا أَنْ يَصَّدَّقُوا﴾: يريدُ: أولياءَ القَتِيلِ، وقوله: ﴿فإِنْ كَانَ مِنْ قَوْمٍ عَدُوٍّ لكم وهو مؤمن...﴾ الآية: أيْ: وإنْ كان هذا المقتولُ خطأً مؤمناً قَدْ آمَنَ، وبَقِيَ في قَوْمِهِ، وهم كَفَرَةٌ عدُوٌّ لكم، فلا ديةَ فيه، وإنما كفَّارته تحريرُ الرَّقَبة؛ قاله ابنُ عَبَّاس[٣] وغيره، وسقَطَتِ الديةُ عندهم؛ لوجهين:

أحدهما: أنَّ أولياء المقتولِ كُفَّار، فلا يصحُّ دفع الديةِ إِلَيْهم.

والآخر: قلَّة حُرْمَة هذا المقتولِ، فلا دِيَةَ فيه.

واحتجُّوا بقوله تعالَىٰ: ﴿وَالَّذِينَ آمَنُوا وَلَمْ يُهَاجِرُوا مَا لَكُمْ مِنْ وَلاَيَتِهِمْ مِنْ شَيْءٍ حَتَّىٰ يُهَاجِرُوا﴾ [الأنفال: ٧٢].

وقالت فرقةٌ: بل الوجْهُ في سقوط الدِّية أنَّ الأولياء كُفَّار فقطْ، وسواءٌ قُتِلَ بين أَظْهُر المسلمين، أو بَيْن قومه الكُفَّار؛ لأنه لا يصحُّ دفعها إلى الكفَّار.

قال * ع[٤] *: وقائِلُ المقالة الأولَىٰ يقول: إن قُتِلَ المؤمنُ في بَلَدِ المسلمينَ، وقومُهُ حَرْبٌ، ففيه الديةُ لبَيْتِ المالِ والكَفَّارة.

وقوله تعالى: ﴿وإِنْ كان من قوم بينكم وبينهم ميثاق...﴾ الآية: قال ابنُ عَبَّاس وغيره: المقتولُ من أهل العَهْدِ خطأً لا نُبَالِي، كانَ مؤمناً أو كافراً، علَىٰ عهد قومِهِ فيهِ الدِّيَةُ والتَّحْرير[٥].

---

(١) أخرجه الطبري في تفسيره (٤/ ٢٠٧) (١٠١٠٨)، والماوردي في «**تفسيره**» (١/ ٥١٨)، وابن عطية (٢/ ٩٣)، والسيوطي في «**الدر المنثور**» (٢/ ٣٤٥)، وعزاه لابن جرير، وابن المنذر، وابن أبي حاتم من طريق علي عن ابن عباس.

(٢) ذكره ابن عطية في «**تفسيره**» (٢/ ٩٣).

(٣) أخرجه الطبري في «**تفسيره**» (٤/ ٢٠٩) (١٠١١٤)، والماوردي في «**تفسيره**» (١/ ٥١٨)، وابن عطية (٢/ ٩٣)، والسيوطي في «**الدر المنثور**» (٢/ ٣٤٧)، وعزاه لابن جرير، وابن المنذر من طريق علي عن ابن عباس.

(٤) ينظر: «**المحرر الوجيز**» (٢/ ٩٣).

(٥) أخرجه الطبري في «**تفسيره**» (٤/ ٢١٠) (١٠١٢٢)، وابن عطية (٢/ ٩٤)، والسيوطي في «**الدر المنثور**» (٢/ ٣٤٨)، وعزاه لابن جرير، وابن المنذر، والبيهقي من طريق عكرمة.

وقوله: ﴿فمن لم يجدْ فصيام شهرين. . .﴾ الآية، أي: فَمَنْ لم يَجِدِ الرقَبَةَ ولا أَتَّسَعَ ماله لشرائها، فيجزيه صيامُ شَهْرَيْنِ متتابعةِ الأيَّام، لا يتخلَّلها[1] فِطْرٌ، و ﴿تَوْبَةً﴾: نصْبٌ على المَصْدر، ومعناه: رجُوعاً بكُمْ إلى التَّيْسير والتَّسْهيل.

﴿وَمَن يَقْتُلْ مُؤْمِنًا مُّتَعَمِّدًا فَجَزَآؤُهُۥ جَهَنَّمُ خَٰلِدًا فِيهَا وَغَضِبَ ٱللَّهُ عَلَيْهِ وَلَعَنَهُۥ وَأَعَدَّ لَهُۥ عَذَابًا عَظِيمًا ﴿٩٣﴾﴾

---

(١) دلت الآيةُ الكريمة على أن المكفر إذا لم يجد الرقبة المؤمنة، أو وجدها، ولكن عجز عن تحصيلها، فالواجب عليه حينئذ صِيَامُ شهرين متتابعين؛ لقوله تعالى: ﴿فَمَنْ لَمْ يَجِدْ فَصِيَامُ شَهْرَيْنِ مُتَتَابِعَيْنِ﴾ [النساء: ٩٢]، واشتراط التتابع في الصوم ههنا، قَدْرٌ مُتَّفَقٌ عليه بين العلماء. ما يقطع التتابع:

بعد اتفاقهم على اشتراط التتابع في هذه الكفارة اختلفوا فيما بينهم، فيما يقطع به هذا التتابع، وسنبين ذلك بعد إن شاء اللَّه.

لا خلاف بين العلماء في أن من أفطر لغير عذر أثناء الشهرين، فقد انقطع تتابعه للصوم، ووجب عليه أن يستأنف الشهرين، ويلغي ما صَامَهُ.

ولا خلاف بينهم أيضاً في أنَّ التتابع لا ينقطع بالحيض متى باشرت المرأة الصوم عقب الطهر، ولم يفصل ذلك بفاصل؛ لأن الحَيضِ لا يمكن التحرز منه في أثناء الشهرين. إلا إذا أخرت الصوم إلى سن اليأس. وفي تأخيره إلى هذا الوقت خطر، وغرر؛ لأنها ربما تموت قبل ذلك.

واختلفوا في أمور منها:

أولاً: إذا تخلل صوم الكفارة شهر رمضان، فهل صوم رَمضان يقطع التتابع، أو لا يقطعه، فيبني على ما صامه من الكفارة.

فمذهب الشافعية، والحنفية، والظاهرية: أن التتابع ينقطع بذلك، وعليه أن يستأنف؛ لأنه قد ترك التتابع لغير عذر؛ إذ كان في استطاعته أن يصوم شهرين ليس بينهما رمضان خصوصاً وأن الكفارة لم تجب على الفور، ولا يصح أن يَنْوِي برمضان الكفارة؛ لأن الزمن متعين لغيرها، والمتعين لا يقبل غيره.

ومذهب الحنابلة: أن التتابع لا ينقطع بذلك علم بأن رمضان يتخلل صوم الكفارة، أم لم يعلم بذلك؛ لأنه زمن منع الشرع من صومه عن الكفارة، فلا يقطع التتابع كزمن الحيض، والنفاس.

وهذا ما لم يَنْوِ بِرَمَضَانَ صَوْمَ الكفارة، وإلا انقطع التتابع، ولا يجزيه عن رمضان، ولا عن الكفارة.

أمَّا أنه لا يجزيه عن الكفارة، فلأن الزمن متعين لغيرها، ولا يقبل غير ما عين له.

وأما أنه لم يجزه عن رمضان؛ فلأنه لم يَنْوِهِ، وإنما نوى غيره، والنبي ﷺ يَقُولُ: «إِنَّمَا الأَعْمَالُ بِالنِّيَّاتِ، وَإِنَّمَا لِكُلِّ امْرِىءٍ مَا نَوَى. . .»

ومذهب المالكية: إن جهل تخلل رمضان لصوم الكفارة لم ينقطع التتابع بذلك؛ لعذره بالجهل، وإن علم بذلك انقطع تتابعه؛ لأنه كان في وسعه أن يؤخر الصوم إلى زمن لا يعترضه رمضان، والكفارة ليست واجبة على الفور، حتى يعذر بذلك، ولا يجزيه صوم رمضان عن الكفارة سواء نوى الكفارة وحدها، أو أشركها مع رمضان؛ لأن الزمن متعين لغيرها.

ينظر: **«الكفارات»** لشيخنا حسن علي حسانين.

وقوله تعالى: ﴿ومن يقتل مؤمناً متعمِّداً فجزاؤه جهنم...﴾ الآية: المتعمِّد في لغة العربِ: القاصِدُ إلى الشيءِ، والجمهورُ أنَّ المتعمِّد كُلُّ مَنْ قَتَلَ، كان القَتْلُ بحديدةٍ أو غيرها، وهذا هو[1] الصحيحُ، ورأيُ الشافعيِّ وغيره أنَّ القتْلَ بغير الحديدِ المشْحُوذِ هو شِبْهُ العَمْد، ورأَوْا فيه تغليظَ الدِّيَة، ومالكٌ لا يَرَىٰ شِبْهَ العمدِ، ولا يقُولُ به، وإنما القَتْل عنده ما ذَكَرَه اللَّه تعالَىٰ عَمْداً أو خطأً لا غَيْرُ.

وقوله تعالى: ﴿فجزاؤُهُ جهنَّمُ﴾، تقديره عنْد أهْلِ السُّنَّة: فجزاؤه، إنْ جَازَاهُ بذلك، أي: هو أهْلٌ لذلك، ومستحِقُّه؛ لعظيم ذنبه.

قال * ع[2] *: ومَنْ أقِيمَ علَيْه الحَدُّ، وقُتِلَ قَوَداً، فهو غَيْرُ مُتَّبَعٍ في الآخرةِ، والوعيدُ غيرُ نافذٍ علَيْه؛ إجماعاً، وللحديثِ الصحيحِ، عن عُبَادة بن الصامت؛ أنَّهُ: «مَنْ عُوقِبَ فِي الدُّنْيَا، فَهُوَ كَفَّارَةٌ لَهُ»[3]، ومعنى الخُلُودِ هنا: مدَّةٌ طويلةٌ، إن جازاه اللَّهُ؛ ويدلُّ علَىٰ ذلك

---

(١) لغة: قال ابن فارس في معجم مقاييس اللغة (٥/ ٥٦): القاف والتاء واللام أَصْلٌ صحيح يدل على إذلال وإماتة، والقتل مصدر؛ يقال: قتله يقتله قتلاً. وقتله إذا أماته، بضرب أو حَجَرٍ أو سُمّ أو علة.
ورجل قتيل: مقتول، والجمع: قتلاء وقتلى وقتالى.
العَمْدُ في اللغة: القصد؛ يقال: عمدت إلى الشيء قصدته، وتعمدته: قصدت إليه أيضاً، والعمد ضِدُّ الخطأ.
عرفه الشَّافعية بأنه: ما حَصَلَ بِقَصْدِ الفعل العدوان، وعين الشخص بما يقتل غالباً وعرفه «أبو حَنِيفَةَ» بأنه: ما تعمد فيه ضرب المقتول بسلاح، أو ما أجرى مجرى السلاح.
وعرفه الصَّاحبان بأنه: ما تعمّد فيه ضرب المقتول بما لا تطيق النَّفْس احتماله.
وعرفه «ابن عرفة» فقال: العمد ما قصد به إتلاف النفس بآلة تقتل غالباً، ولو بمثقل، أو بإصابة المَقْتَلِ؛ كعصر الأنثيين، وشدة الضَّغْطِ والخنق. وزاد ابن القصار أو يطبق عليه بيتاً، أو يمنعه الغذاء حتى يموت جوعاً.
وعرفه الحنابلة فقالوا: العَمْدُ أن يقتل قصداً بما يغلب على الظَّن موته به، عالماً بكونه آدمياً معصوماً.
ينظر: «**مغني المحتاج**» (٤/ ٣)، «**شرح الدر المختار على ابن عابدين**» (٥/ ٣٥١)، «**شرح حدود ابن عرفة**» ص (٤٧٣)، «**كشاف القناع**» (٣/ ٣٣٣).

(٢) ينظر: «**المحرر الوجيز**» (٢/ ٦٤).

(٣) أخرجه البخاري (١/ ٨١)، كتاب «الإيمان»، باب علامة الإيمان حب الأنصار، حديث (٨١)، وفي (٧/ ٢٦٠) كتاب «مناقب الأنصار»، باب وفود الأنصار، حديث (٣٨٩٢، ٣٨٩٣)، وفي (٧/ ٣٦٥)، كتاب «المغازي»، باب (١٢)، حديث (٣٩٩٩)، وفي (٨/ ٥٠٦): كتاب «التفسير» باب ﴿إذا جاءك المؤمنات﴾، حديث (٤٨٩٤)، وفي (١٢/ ٨٥) كتاب «الحدود»، باب الحدود كفارة، حديث (٦٧٨٤)، وفي (١٢/ ١٩٩) كتاب «الديات»، باب قول اللَّه تعالى: ﴿ومن أحياها....﴾، حديث (٦٨٧٣)، وفي (١٣/ ٧) كتاب «الفتن»، باب قول النبي ﷺ: «سترون بعدي أموراً»، حديث (٧٠٥٥)، وفي (١٣/ ٢١٦) كتاب «الأحكام»، باب يبايع الإمام الناس، حديث (٧١٩٩)، وفي (١٣/ ٢١٦)، باب =

سقُوطُ لَفْظِ التأبيدِ.

١٢٨ ب قال * ع[١] *: والجمهورُ علَىٰ قبولِ توبته، ورُوِيَ عن بعض العلماء؛ أنهم/ كانُوا يَقْصِدُونَ الإغلاظَ، والتَّخْوِيفَ أحياناً، فيُطْلِقُونَ ألاَّ تُقْبَلَ توبته؛ منهم ابن شِهَابٍ، وابْنُ عَبَّاسٍ[٢]، فكان ابْنُ شِهَابٍ، إذا سأله مَنْ يفهم مِنْهُ أَنَّهُ قَدْ قَتَلَ، قال له: تَوْبَتُكَ مَقْبُولَةٌ، وإذا سأله مَنْ لم يفعلْ، قال: لاَ تَوْبَةَ لِلْقَاتِلِ، وعن ابنِ عَبَّاس نحوه، قال الدَّاوُودِيُّ وعن أبي هُرَيْرة؛ أَنَّ النبيَّ ﷺ قَالَ: «وَاللَّهِ، لَلدُّنْيَا وَمَا فِيهَا أَهْوَنُ عَلَى اللَّهِ مِنْ قَتْلِ نَفْسٍ بِغَيْرِ حَقٍّ، وَمَنْ أَعَانَ عَلَىٰ قَتْلِ مُسْلِمٍ بِشَطْرِ كَلِمَةٍ، لَقِيَ اللَّهَ يَوْمَ يَلْقَاهُ مَكْتُوبٌ عَلَىٰ جَبْهَتِهِ: آيِسٌ مِنْ رَحْمَةِ اللَّهِ»[٣]، وعن معاويةَ، أَنَّهُ سَمِعَ النبيَّ ﷺ يَقُولُ: «كُلُّ ذَنْبٍ عَسَى اللَّهُ أَنْ يَغْفِرَهُ إِلاَّ مَنْ قَتَلَ مُؤْمِناً مُتَعَمِّداً، أَوْ مَاتَ كَافِراً»[٤]، وعن أبي هريرة؛ أنه سُئِلَ عَنْ قَاتِلِ المُؤْمِنِ، هَلْ لَهُ مِنْ تَوْبَةٍ؟ فَقَالَ: لاَ، وَاللَّهِ الَّذِي لاَ إِلَهَ إِلاَّ هُوَ، لاَ يَدْخُلُ الجَنَّةَ حَتَّىٰ يَلِجَ الجَمَلُ فِي سَمِّ الخِيَاطِ، قَالَ: وَلَوْ أَنَّ أَهْلَ السَّمَوَاتِ وَالأَرْضِ أَشْرَكُوا فِي دَمِ مُؤْمِنٍ إِلاَّ كَبَّهُمُ اللَّهُ جَمِيعاً فِي النَّارِ». انتهى.

﴿يَٰٓأَيُّهَا ٱلَّذِينَ ءَامَنُوٓاْ إِذَا ضَرَبْتُمْ فِي سَبِيلِ ٱللَّهِ فَتَبَيَّنُواْ وَلَا تَقُولُواْ لِمَنْ أَلْقَىٰٓ إِلَيْكُمُ ٱلسَّلَٰمَ لَسْتَ مُؤْمِناً تَبْتَغُونَ عَرَضَ ٱلْحَيَوٰةِ ٱلدُّنْيَا فَعِندَ ٱللَّهِ مَغَانِمُ كَثِيرَةٌ كَذَٰلِكَ

= بيعة النساء، حديث (٧٢١٣)، وفي (١٣/ ٤٥٥)، كتاب «التوحيد»، باب المشيئة والإرادة، حديث (٧٤٦٨)، ومسلم (٣/ ١٣٣) كتاب «الحدود»، باب الحدود كفارة لأهلها، حديث (٤١/ ١٧٠٩)، والترمذي (٤/ ٤٥)، كتاب «الحدود»، باب ما جاء أن الحدود كفارة لأهلها، حديث (١٤٣٩)، والنسائي (٧/ ١٤١ ـ ١٤٢) كتاب «البيعة»، باب البيعة على الجهاد، حديث (٤١٦١) وفي (٨/ ١٠٨ ـ ١٠٩) كتاب «الإيمان»، باب البيعة على الإسلام، حديث (٥٠٠٢)، وأحمد (٥/ ٣١٤، ٣٢٠)، والحميدي (٣٨٧)، والدراقطني (٣/ ٢١٥) كتاب «الحدود والديات»، والبيهقي (٨/ ١٨) كتاب «الجنايات»، باب قتل الولدان، كلهم من حديث عبادة بن الصامت.

وقال الترمذي هذا حديث حسن صحيح.

(١) ينظر: «**المحرر الوجيز**» (٢/ ٩٥).

(٢) أخرجه الطبري في «**تفسيره**» (٤/ ٢٢٠) برقم (١٠١٩٢)، والماوردي في «**تفسيره**» (١/ ٥٢٠)، والبغوي في «**تفسيره**» (١/ ٤٦٤).

(٣) أخرجه ابن ماجة (٢/ ٨٧٤)، كتاب «الديات»، باب التغليظ في قتل المسلم، حديث (٢٦٢٠).

وقال البوصيري: في إسناده يزيد بن أبي زياد بالغوا في تضعيفه.

(٤) أخرجه أحمد (٤/ ٩٩)، والنسائي (٧/ ٨١) كتاب «تحريم الدم»، وأبو نعيم (٦/ ٩٩) من حديث معاوية، وله شاهد من حديث أبي الدرداء.

أخرجه أبو داود (٤٢٧٠)، وابن حبان (٥١ـ موارد)، والحاكم (٤/ ٣٥١).

وقال الحاكم: صحيح الإسناد ولم يخرجاه ووافقه الذهبي.

كُنتُم مِّن قَبْلُ فَمَنَّ ٱللَّهُ عَلَيْكُمْ فَتَبَيَّنُوٓاْ إِنَّ ٱللَّهَ كَانَ بِمَا تَعْمَلُونَ خَبِيرًا ﴿٩٤﴾

وقوله تعالى: ﴿يأيها الذين آمنوا إذا ضربتم في سبيل اللَّه فتبيّنوا. . .﴾ الآية: تقُولُ: ضَرَبْتُ في الأرضِ؛ إذا سرْتَ لتجارةٍ أو غَزْوٍ، أو غيره، مقترنةً بـ «في»، وضربْتُ الأرْضَ، دون «فِي»؛ إذا قصَدتَّ قضاء الحاجَةِ.

وقال * ص *: ضربتم، أي: سافرتم.

قال * ع[1] *: وسببُ هذه الآية؛ أنَّ سريَّةً مِنْ سَرَايَا رسُولِ اللَّهِ ﷺ لقيَتْ رجُلاً له جَمَلٌ، ومُتَيَّعٌ[2]، وقيلَ: غُنَيْمَةٌ، فسلَّم على القَوْم، وقال: لاَ إِلَهَ إِلاَّ اللَّهُ، مُحَمَّدٌ رَسُولُ اللَّهِ، فَحَمَلَ علَيْهِ أحدُهُمْ، فَقَتَلَهُ، واختلف في تَعْيين القَاتِلِ والمَقْتُولِ في هذه النازلة، والذي عليه الأكثر، وهو في سِيَر ابْنِ إسحَاقَ، وفي مُصنَّفِ أبي دَاوُد وغيرهما؛ أنَّ القاتِلَ مُحَلِّمُ بْنُ جَثَّامَةَ[3]، والمقتولَ عَامِرُ بن الأَضْبطِ[4]، ولا خلافَ أنَّ الذي لَفَظَتْهُ الأرْضُ، حِينَ مات، هو مُحَلِّمُ بْنُ جَثَّامَةَ[5]، وقرأ جمهورُ السَّبْعة: «فَتَبَيَّنُوا»، وقرأ[6] حمزة والكسائيُّ: «فَتَثَبَّتُوا» (بالثاء المثلَّثة) في الموضعَيْن هنا، وفي «الحُجُرَات»، وقرأ[7] نافعٌ

---

(١) ينظر: «المحرر الوجيز» (٢/ ٩٦).

(٢) التِّيعَةُ: اسم لأدنى ما تجب فيه الزكاة من الحيوان، وكأنها الجملة التي للسعاة عليها سبيل، من تاع يتيع: إذا ذهب إليه.
ينظر: «النهاية» (١/ ٢٠٢).

(٣) مُحَلِّم بن جَثّامة الليثي: أخو الصعب بن جَثَّامة.
قال ابْنُ عَبْدِ البَرِّ: يقال: إنه الذي قتل عامر بن الأضبط، وقيل: إن محلماً غير الذي قتل، وإنه نزل حمص ومات بها أيام ابن الزبير، ويقال: إنه الذي مات في حياة رسول اللَّه ﷺ ودُفن فلفظته الأرض مرة بعد أخرى.

(٤) عامر بن الأضبط الأشجعيّ.
ذكره ابنُ شاهِين وغيره، وساق قصّة تدلُّ على أنه قُتِل حين أسلم قبل أن يلقى النبي ﷺ.

(٥) أخرجه الطبري في «تفسيره» (٤/ ٢٢٤) برقم (١٠٢١٦)، وابن عطية في «تفسيره» (٢/ ٩٦).

(٦) وقراءة الأخوين مقصودها: أن التثبت خلاف الإقدام، والمراد التأني، فيكون التثبت أشد اختصاصاً بهذا الموضع، يعضده قوله تعالى: ﴿وأشد تثبيتاً﴾ [النساء: ٦٦]، ومما يقويه قولهم: تثبت في أمرك، ولا يكاد يقال في هذا المعنى: تبين.
وحجة الباقين أن التبين ليس وراءه شيء، وقد يكون أشد من التثبت.
ينظر: «السبعة» (٢٣٦)، و «الحجة» (٣/ ١٧٣)، و «حجة القراءات» (٢٠٩)، و «العنوان» (٨٥)، و «إعراب القراءات» (١/ ١٣٦)، و «شرح شعلة» (٣٤٢)، و «شرح الطيبة» (٤/ ٢١١)، و إتحاف» (١/ ٥١٨)، و «معاني القراءات» (١/ ٣١٥).

(٧) وقرأها ابن عامر وحمزة. =

وغيره: «السَّلَمَ»، ومعناه: الاِستسلام، أي: أَلْقَىٰ بيده، واستسلَم لكُمْ، وأظهر دعوتكَم، وقرأ باقي السبعة: «السَّلاَمَ» (بالألف)، يريد: سلاَمَ ذلك المَقْتُولِ على السَّريَّة؛ لأن سلامَهُ بتحيَّة الإِسلام مُؤْذِنٌ بطاعَتِهِ، وٱنقيادِهِ، وفي بَعْضِ طرق عاصم: «السِّلْمَ» ـ بكسر السين المشدَّدة، وسكونِ اللام ـ، وهو الصُّلْح، والمعنَى المرادُ بهذه الثلاثةِ مُتَقَارِبٌ، وقرىء: «لَسْتَ مُؤْمَناً»[1] ـ بفتح الميم ـ أي: لَسْنَا نُؤَمِّنُكَ.

وقوله تعالى: ﴿فعند اللَّه مغانمُ كثيرةٌ﴾: عِدَةٌ منه سبحانه بما يأْتِي به مِنْ فَضْله؛ من الحلال دون ٱرتكَابِ محْظُورٍ، أي: فلا تتهافَتُوا.

وٱختُلِفَ في قوله: ﴿كَذَٰلِكَ كُنتُم مِّن قَبْلُ﴾.

فقال ابنُ جُبَيْرٍ: معناه: كذلكَ كُنْتُمْ مستخْفِينَ مِنْ قومكم بإِسلامِكُمْ، فَمَنَّ اللَّه عليكم بإِعزازِ دينِكم، وإِظهارِ شَرِيعتكم، فَهُمُ الآنَ كذلك كلُّ واحدٍ منهم خَائِفٌ مِنْ قومه، متربِّصٌ أَنْ يَصِلَ إِلَيْكم، فلم يصْلُحْ إِذا وَصَل أَنْ تَقْتُلُوه حتَّىٰ تتبيَّنوا أَمْرَهُ[2]، وقال ابنُ زَيْدٍ: المعنى: كَذَٰلِكَ كُنْتُمْ كَفَرةً، فَمَنَّ اللَّهُ علَيْكُمْ بِأَنْ أسلَمْتُمْ، فلا تُنْكِرُوا أَنْ يكُونَ هو كافراً، ثم يسلم لِحِينه[3]، ثم وَكَّد تبارَكَ وتعالَىٰ الوصيَّةَ بالتبيُّن، وأعلم أَنَّه خبيرٌ بما يعمَلُه العبادُ، وذلك منه خَبَرٌ يتضمَّن تحذيراً منه سبحانه، أي: فٱحفظوا أَنْفُسَكم، وجَنِّبوا الزَّلَل المُوبِقَ لكم.

﴿لَّا يَسْتَوِى ٱلْقَٰعِدُونَ مِنَ ٱلْمُؤْمِنِينَ غَيْرُ أُوْلِى ٱلضَّرَرِ وَٱلْمُجَٰهِدُونَ فِى سَبِيلِ ٱللَّهِ بِأَمْوَٰلِهِمْ وَأَنفُسِهِمْ ۚ فَضَّلَ ٱللَّهُ ٱلْمُجَٰهِدِينَ بِأَمْوَٰلِهِمْ وَأَنفُسِهِمْ عَلَى ٱلْقَٰعِدِينَ دَرَجَةً ۚ وَكُلًّا وَعَدَ ٱللَّهُ ٱلْحُسْنَىٰ ۚ وَفَضَّلَ ٱللَّهُ ٱلْمُجَٰهِدِينَ عَلَى ٱلْقَٰعِدِينَ أَجْرًا عَظِيمًا ﴿٩٥﴾ دَرَجَٰتٍ مِّنْهُ وَمَغْفِرَةً وَرَحْمَةً ۚ وَكَانَ ٱللَّهُ غَفُورًا رَّحِيمًا ﴿٩٦﴾﴾

= ينظر: «السبعة» (٢٣٦)، و «الحجة» (٣/ ١٧٥، ١٧٦)، و «حجة القراءات» (٢٠٩)، و «العنوان» (٨٥)، و «إعراب القراءات» (١/ ١٣٦، ١٣٧)، و «شرح شعلة» (٣٤٣)، و «شرح الطيبة» (٤/ ٢١٣)، و «إتحاف» (١/ ٥١٨)، و «معاني القراءات» (١/ ٣١٥ـ ٣١٦).

(١) وقرأ بها محمد بن علي، وابن مسعود، وابن عباس.

ينظر: «الشواذ» ص (٣٤)، و «الكشاف» (١/ ٥٥٢)، ونسبها ابن عطية في المحرر (٢/ ٩٦) إلى أبي جعفر بن القعقاع، وأبي حمزة، واليماني، وزاد أبو حيان في «البحر» (٣/ ٣٤٢) نسبتها إلى عكرمة، وأبي العالية، ويحيى بن يعمر.

(٢) أخرجه الطبري في «تفسيره» (٤/ ٢٢٨) وابن عطية في «تفسيره» (٢/ ٩٧)، والبغوي في «تفسيره» (٢/ ٤٦٧)، والسيوطي في «الدر المنثور» (٢/ ٣٥٩) وعزاه لعبد بن حميد عن قتادة.

(٣) أخرجه الطبري في «تفسيره» (٤/ ٢٢٨) (١٠٢٣٥) بنحوه، وذكره ابن عطية(٢/ ٩٧).

وقوله تعالى: ﴿لا يستوي القاعدُونَ من المؤمنين غير أُولِي الضَّرَرِ...﴾ الآيةَ: في قوله تعالَىٰ: ﴿لاَ يَسْتَوِي﴾ إبهامٌ على السَّامعِ/، وهو أبْلَغُ من تحديدِ المَنْزِلَةِ التي بَيْنَ ١٢٩أ المجاهد والقاعِدِ، فالمتأمِّل يَمْشِي مع فِكْرته، ولا يَزَالُ يتخيَّل الدرَجَاتِ بينهما، والقاعدُونَ عبارةٌ عن المتخلِّفين.

قلْتُ: وخرَّج أبو بَكْرِ بْنُ الخطيبِ بسنده، عن عليِّ بن أبي طالبٍ (رضي اللَّه عنه) قَالَ: قَالَ رَسُولُ اللَّهِ ﷺ: «إِنَّ فِي الجَنَّةِ شَجَرَةً تَخْرُجُ مِنْ أَعْلاَهَا الحُلَلُ، ومِنْ أَسْفَلِهَاخَيْلٌ بُلْقٌ مِنْ ذَهَبٍ مُسَرَّجَةٌ مُلْجَمَةٌ بالدُّرِّ والياقُوت، لاَ تَرُوثُ، وَلاَ تَبُولُ، ذَوَاتُ أَجْنِحَةٍ، فَيَجْلِسُ عَلَيْهَا أَوْلِيَاءُ اللَّهِ؛ فتطِيرُ بِهِمْ حَيْثُ شَاءُوا، فَيَقُولُ الَّذِينَ أَسْفَلَ مِنْهُمْ: يأهْلَ الجَنَّة، ناصِفُونا، يا ربِّ، ما بَلَّغَ هؤلاءِ هذه الكرامَةَ؟! فَيَقُولُ اللَّه تعالَىٰ: إنهم كانُوا يَصُومُونَ، وكُنْتُمْ تُفْطِرُونَ، وَكَانُوا يقُومُونَ باللَّيْلِ وَكُنْتُمْ تَنَامُونَ، وَكَانُوا يُنْفِقُونَ، وَكُنْتُمْ تَبْخَلُونَ، وَكَانُوا يُجَاهِدُونَ العَدُوَّ وَكُنْتُمْ تَجْبُنُونَ»[١]. انتهى.

وقرأ ابن كثيرٍ وأبو عمرو[٢] وحمزة: «غَيْرُ» ـ بالرفع ـ صفةً للقاعدين، وقرأ نافعٌ وغيره: «غَيْر» ـ بالنصب ـ آستثناءً من القاعدينَ، ورُوِيَ من غيرِ مَا طَرِيقٍ؛ أنَّ الآية نزلَتْ: «لاَ يَسْتَوِي القَاعِدُونَ مِنَ المُؤْمِنِينَ وَالمُجَاهِدُونَ»، فجاء ابنُ أمِّ مكتوم، حين سمعها، فقال: يَا رَسُولَ اللَّهِ، هَلْ مِنْ رُخْصَةٍ، فَإِنِّي ضَرِيرُ البَصَرِ، فَنَزَلَتْ عِنْدَ ذَلِكَ؛ ﴿غَيْرُ أُولِي الضَّرَرِ﴾[٣]، .....

---

(١) أخرجه الخطيب في «**تاريخ بغداد**» (١/ ٢٦٦ـ ٢٦٧) من طريق سعد بن طريف عن زيد بن علي عن أبيه عن علي بن أبي طالب مرفوعاً.
ومن طريق الخطيب أخرجه ابن الجوزي في «**الموضوعات**» (٣/ ٢٥٥).
وقال: هذا حديث موضوع على رسول اللَّه ﷺ إحداهن: إرساله، فإن علي بن الحسين لم يدرك علي بن أبي طالب، والثانية: محمد بن مروان وهو السدي الكبير، قال ابن نمير: وهو كذاب، وقال أبو حاتم الرازي: متروك الحديث، وقال ابن حبان: لا يحل كتب حديثه إلا اعتباراً. والثالثة: أظهر، وهو سعد بن طريف وهو المتهم به، قال يحيى: ليس بشيء، وقال النسائي والدارقطني: متروك، وقال ابن حبان: كان يضع الحديث على الفور.

(٢) ينظر: «**السبعة**» (٢٣٧)، و «**الحجة**» (٣/ ١٧٩)، وفيه ذكر رواية عن ابن كثير أنه قرأ بالنصب.
وينظر: «**حجة القراءات**» (٢١٠)، و «**إعراب القراءات**» (١/ ١٣٧)، و «**العنوان**» (٨٥)، و «**معاني القراءات**» (١/ ٣١٥ـ ٣١٦).

(٣) أخرجه البخاري (٦/ ٥٣) كتاب «الجهاد»، باب قول اللَّه عز وجل: ﴿لا يستوي القاعدون من المؤمنين غير أولي الضرر...﴾، حديث (٢٨٣١)، (٨/ ١٠٨) كتاب «التفسير»، باب ﴿لا يستوي القاعدون من المؤمنين﴾، حديث (٤٥٩٣)، (٤٥٩٤)، (٨/ ٦٣٨ـ ٦٣٩) كتاب «فضائل القرآن»، باب كاتب=

.....

= النبي ﷺ، حديث (٤٩٩٠)، ومسلم (٣/١٥٠٨) كتاب «الإمارة»، باب سقوط فرض الجهاد عن المعذورين، حديث (١٤١/١٨٩٨)، والترمذي (٥/ ٢٢٥) كتاب «التفسير»، باب سورة النساء، حديث (٣٠٣١)، والنسائي (٦/ ١٠) كتاب «الجهاد»، باب فضل المجاهدين على القاعدين، وأحمد (٤/ ٢٨٢، ٢٨٤، ٢٩٠)، والطيالسي (٢/ ١٧ـ منحة) برقم (١٩٤٣)، والطبري في «**تفسيره**» (٥/ ٢٢٩)، وأبو يعلى (٣/ ٢٦٩) برقم (١٧٢٥)، والواحدي في «**أسباب النزول**»، (ص ١٣١)، والبيهقي (٩/ ٢٣)، باب من اعتذر بالضعف والزمانة، كلهم من طريق أبي إسحاق عن البراء بن عازب به.

وقال الترمذي: حديث حسن صحيح.

والحديث: ذكره السيوطي في «**الدر المنثور**» (٢/ ٣٦١)، وزاد نسبته إلى ابن سعد، وعبد بن حميد، وابن المنذر، وابن أبي حاتم، وابن الأنباري في «**المصاحف**»، والبغوي في مجمعه.

تنبيه: فات الإمام السيوطي في هذا الحديث أن يعزوه إلى مسلم وهو في صحيحه كما تقدم في أثناء التخريج.

وللحديث شواهد من حديث سهل بن سعد، وزيد بن ثابت، وابن عباس، وزيد بن أرقم، والفلتان بن عاصم.

* حديث سهل بن سعد:

أخرجه البخاري (٨/١٠٨) كتاب «التفسير»، باب (لا يستوي القاعدون من المؤمنين والمجاهدون في سبيل اللّه)، حديث (٤٥٩٢)، والترمذي (٥/٢٢٦) كتاب «التفسير»، باب سورة النساء، حديث (٣٠٣٣)، والنسائي (٦/ ٩) كتاب «الجهاد»، باب فضل المجاهدين على القاعدين، حديث (٣٠٩٩)، والبغوي في «**شرح السنة**» (٧/ ٨٧ـ بتحقيقنا) كلهم من طريق الزهري عن سهل بن سعد أنه رأى مروان بن الحكم في المسجد، فأقبلت حتى جلست إلى جنبه، فأخبرنا: أن زيد بن ثابت أخبره أن رسول اللّه ﷺ أملى عليه: (لا يستوي القاعدون من المؤمنين والمجاهدون في سبيل اللّه)، فجاءه ابن أم مكتوم وهو يملها علي قال: يا رسول اللّه، واللّه لو أستطيع الجهاد لجاهدت ـ وكان أعمى ـ فأنزل اللّه على رسوله ﷺ وفخذه على فخذي، فثقلت علي حتى خفت أن ترض فخذي، ثم سري عنه، فأنزل اللّه: ﴿غير أولي الضرر﴾.

وقال الترمذي: هذا حديث حسن صحيح هكذا روى غير واحد عن الزهري عن سهل بن سعد نحو هذا، وروى معمر عن الزهري هذا الحديث عن قبيصة بن ذؤيب عن زيد بن ثابت، وفي هذا الحديث رواية رجل من أصحاب النبي ﷺ عن رجل من التابعين، رواه سهل بن سعد عن مروان بن الحكم، ومروان لم يسمع من النبي ﷺ .اهـ.

* حديث زيد بن ثابت:

أخرجه أبو داود (٢/ ١٤ـ ١٥) كتاب «الجهاد»، باب في الرخصة في القعود من العذر، حديث (٢٥٠٧)، وأحمد (٥/ ١٩٠ـ ١٩١)، والحاكم (٢/ ٨١ـ ٨٢)، والطبراني في «**الكبير**» (٥/ ١٣٢) برقم (٤٨٥١) كلهم من طريق أبي الزناد عن خارجة بن زيد بن ثابت عن زيد بن ثابت قال: كنت إلى جنب رسول اللّه ﷺ فغشيته السكينة، فوقعت فخذ رسول اللّه ﷺ على فخذي، فما وجدت شيئاً أثقل من فخذ رسول اللّه ﷺ ثم سري عنه، فقال: اكتب فكتبت في كتف: (لا يستوي القاعدون من المؤمنين =

قَالَ الفَلَتَانُ بْنُ عَاصِمٍ[1] (رضي اللَّه عنه): كُنَّا قُعُوداً عِنْدَ النَّبيِّ ﷺ، فأنزل علَيْه، وكان إِذَا أُوحِيَ إِلَيْهِ، دَامَ بَصَرُهُ مَفْتُوحَةً عَيْنَاهُ، وفَرَّغَ سَمْعَهُ وَبَصَرَهُ لِمَا يَأْتِيهِ مِنَ اللَّهِ، وَكُنَّا نَعْرِفُ ذَلِكَ فِي وَجْهِهِ، قَالَ: فَلَمَّا فَرَغَ، قَالَ لِلْكَاتِبِ: اكْتُبْ: «لاَ يَسْتَوِي القَاعِدُونَ مِنَ المُؤْمِنِينَ وَالمُجَاهِدُونَ. . .» إِلَى آخر الآية، قال: فقام الأعمىٰ، فقَال: يا رسُولَ اللَّهِ، مَا ذَنْبُنَا؟ قَالَ: فأنزلَ اللَّهُ علَىٰ رسولِهِ، فقلْنا للأعْمَىٰ: إنه يَنْزِلُ عليه، قال: فَخَافَ أنْ ينزلَ فيه شيْءٌ، فبقيَ قائماً مكانَهُ، يقولُ: أَتُوبُ إِلَىٰ رسُولِ اللَّهِ، حتَّىٰ فَرَغَ رسُولُ اللَّهِ ﷺ، فَقَالَ للكَاتِبِ:

= والمجاهدون في سبيل اللَّه) إلى آخر الآية، فقام ابن أم مكتوم ـ وكان رجلاً أعمى ـ لما سمع فضيلة المجاهدين فقال: يا رسول اللَّه، فكيف بمن لا يستطيع الجهاد من المؤمنين؟ فلما قضى كلامه غشيت رسول اللَّه ﷺ السكينة، فوقعت فخذه على فخذي، ووجدت من ثقلها في المرة الثانية كما وجدت في المرة الأولى، ثم سري عن رسول اللَّه ﷺ، فقال: اقرأ يا زيد، فقرأت: ﴿لا يستوي القاعدون من المؤمنين﴾ فقال رسول اللَّه ﷺ: ﴿غير أولي الضرر﴾ الآية كلها.

قاله زيد: فأنزلها اللَّه وحدها فألحقتها، والذي نفسي بيده لكأني أنظر إلى ملحقها عند صدع في كتف.

وقال الحاكم: صحيح الإسناد ولم يخرجاه، ووافقه الذهبي، والحديث ذكره السيوطي في **«الدر المنثور»** (٢/ ٣٦١)، وزاد نسبته إلى سعيد بن منصور، وابن سعد، وابن المنذر، وابن الأنباري.

* حديث ابن عباس:

أخرجه الترمذي (٥/ ٢٢٥) كتاب «التفسير»، باب سورة النساء، حديث (٣٠٣٢)، والبيهقي (٩/ ٤٧) كتاب «السير»، باب النفير وما يستدل به على أن الجهاد فرض على الكفاية، كلاهما من طريق ابن جريج عن عبد الكريم عن مقسم عن ابن عباس أنه قال: ﴿لا يستوي القاعدون من المؤمنين غير أولي الضرر﴾ عن بدر والخارجون إلى بدر، لما نزلت غزوة بدر قال عبد اللَّه بن جحش، وابن أم مكتوم: إنا أعميان يا رسول اللَّه فهل لنا رخصة؟ فنزلت: (لا يستوي القاعدون من المؤمنين غير أولي الضرر، وفضل اللَّه المجاهدين على القاعدين درجة) فهؤلاء القاعدون غير أولي الضرر.

وقال الترمذي: هذا حديث حسن غريب من هذا الوجه من حديث ابن عباس.

* حديث زيد بن أرقم:

أخرجه الطبراني في **«الكبير»** (٥/ ١٩٠) برقم (٥٠٥٣) من طريق أبي إسحاق عن زيد بن أرقم قال: لما نزلت: (لا يستوي القاعدون من المؤمنين والمجاهدون في سبيل اللَّه) جاء ابن أم مكتوم فقال: يا رسول اللَّه، أما لي رخصة؟ قال: لا، قال ابن أم مكتوم: اللهم إني ضرير فرخص لي فأنزل اللَّه ﴿غير أولي الضرر﴾ فأمر رسول اللَّه ﷺ بكتابتها.

وقال الهيثمي في **«المجمع»** (٧/ ١٢): ورجاله ثقات.

(١) الفلتان: بفتحتين، ومثناة فوقانية، ابن عاصم الجرمي، خال كليب. يُعدُّ في الكوفيين. قَالَ البُخَارِيُّ: قال عاصم بن كليب: له صحبة، وكذا قال ابنُ السَّكَنِ، وابنُ أَبِي حَاتِمٍ، وابن حبان ـ له صحبة، وقال البغوي: سكن المدينة. وقال ابن حبان: عداده في الكوفيين.

وَقَالَ أَبُو عُمَرَ: يقال المنقري، والجرمي أصح. ينظر: **«الإصابة»** (٥/ ٢٨٨ـ ٢٨٩).

اكْتُبْ: ﴿غَيْرُ أُولِي الضَّرَرِ﴾[١]، وأهْلُ الضررِ: هم أهل الأعذار، إذ قد أضرَّت بهم؛ حتى منعتهم الجهَادَ؛ قاله ابنُ عَبَّاس وغيره[٢].

وقوله تعالى: ﴿بأموالهم وأنفسهم﴾، هي الغايةُ في كمالِ الجهَاد، قال ابن جُرَيْجٍ: الفَضْلُ بدرجةٍ هو على القَاعِدِينَ مِنْ أهْل العذر.

قال * ع[٣] *: لأنهم مع المؤمنين بنيَّاتهم؛ كما هو مذكورٌ في الحديثِ الصَّحيحِ.

قال ابنُ جُرَيجٍ: والتفضيلُ بالأجْر العظيم والدرجاتِ هُوَ على القَاعِدِينَ مِنْ غَيْرِ عُذْر[٤]، و ﴿الحسنَى﴾: الجنةُ التي وَعَدَهَا اللَّهُ المؤمِنِينَ؛ وكذلك قال السُّدِّيُّ وغيره[٥].

وقال ابنُ مُحَيْرِيزٍ[٦]: الدرجاتُ: هي درجاتٌ في الجنَّةِ سَبْعُونَ ما بَيْنَ الدرجَتَيْنِ حُضْرُ الجَوَادِ المُضَمَّرِ سَبْعِينَ سَنَةً[٧]، قُلْتُ: وفي «**صحيح البُخاريِّ**»، عن أبي هريرةَ، عن رسُولِ اللَّهِ ﷺ؛ أنه قَالَ: «إِنَّ فِي الجَنَّةِ مِائَةَ دَرَجَةٍ أَعَدَّهَا اللَّهُ لِلْمُجَاهِدِينَ فِي سَبِيلِ اللَّهِ، مَا بَيْنَ الدَّرَجَتَيْنِ كَمَا بَيْنَ السَّمَاءِ وَالأَرْضِ، فَإِذَا سَأَلْتُمُ اللَّهَ فَاسْأَلُوهُ الفِرْدَوْسَ فَإِنَّهُ أَوْسَطُ الجَنَّةِ، وَأَعْلَى الجَنَّةِ، وَفَوْقَهُ عَرْشُ الرَّحْمَنِ؛ وَمِنْهُ تُفَجَّرُ أَنْهَارُ الجَنَّةِ»[٨]. انتهى.

---

(١) حديث الفلتان بن عاصم: أخرجه أبو يعلى (٣/ ١٥٦ـ ١٥٧) برقم (١٥٨٣)، وابن حبان (١٧٣٣ـ موارد)، والطبراني في «**الكبير**» (١٨/ ٣٣٤) برقم (٨٥٦)، والبزار (٣/ ٤٥ـ كشف) برقم (٢٢٠٣) كلهم من طريق عبد الواحد بن زياد ثنا عاصم بن كليب حدثني أبي عن الفلتان بن عاصم به.

(٢) أخرجه الطبري في «**تفسيره**» (٤/ ٢٣١) برقم (١٠٢٤٨) وذكره ابن عطية في «**تفسيره**» (٢/ ٩٨)، والسيوطي في «**الدر المنثور**» (٢/ ٣٦٢)، وعزاه لابن جرير من طريق العوفي عن ابن عباس.

(٣) ينظر: «**المحرر الوجيز**» (٢/ ٩٨).

(٤) أخرجه الطبري في «**تفسيره**» (٤/ ٢٣٣) برقم (١٠٢٦٠)، وذكره ابن عطية في «**تفسيره**» (٢/ ٩٨).

(٥) أخرجه الطبري في «**تفسيره**» (٤/ ٢٣٣) برقم (١٠٢٥٩)، وذكره ابن عطية في «**تفسيره**» (٢/ ٩٨).

(٦) عبد اللَّه بن مُحَيْرِيز بضم أوله وفتح المهملة بعدها تحتانية ساكنة ثم مهملة مكسورة ثم تحتانية ثم معجمة، الجُمْحي أبو مُحيْرِيز المكي نزيل الشام، عن أبي مَحذُورَة، وعبادة بن الصامت، وعنه عبد الملك بن أبي محذورة، ومكحُول الزُّهْرِي، وثقه العجلي. قال الأوزَاعي: من كان مقتدياً فليقتد بمثل ابن مُحَيْرِيز، قال خليفة: مات في خلافة عمر بن عبد العزيز. وقال ضمْرَة: في خلافة الوليد بن عبد الملك.

ينظر: «**الخلاصة**» (٢/ ٩٨)، «**تهذيب الكمال**» (٢/ ٧٣٩)، «**تهذيب التهذيب**» (٦/ ٢٢)، «**الكاشف**» (٢/ ١٢٨).

(٧) أخرجه الطبري في «**تفسيره**» (٤/ ٢٣٣) برقم (١٠٢٦٣)، وذكره ابن عطية (٢/ ٩٨)، والسيوطي في «**الدر المنثور**» (٢/ ٣٦٤)، وعزاه لعبد بن حميد، وابن جرير، وابن المنذر، وابن أبي حاتم عن ابن محيرز بلفظ: قال: الدرجات سبعون درجة، ما بين الدرجتين عدو الجواد المضمر سبعون سنة.

(٨) تقدم تخريجه.

وقال ابن زَيْدٍ: الدرجاتُ في الآيةِ هي السَّبْعُ المذكورةُ في «بَرَاءَةَ» في قوله تعالى: ﴿ذَلِكَ بِأَنَّهُمْ لاَ يُصِيبُهُمْ ظَمَأٌ وَلاَ نَصَبٌ...﴾ [التوبة: ١٢٠] الآية[١].

قال * ع[٢] *: ودرجاتُ الجهادِ، لَوْ حُصِرَتْ، أَكْثَرُ من هذه، لكنْ يَجْمَعُها بذْلُ النفْسِ، والاِعتمالُ بالبَدَنِ والمالِ في أنْ تكُونَ كَلمةُ اللَّهِ هي العُلْيَا، ولا شَكَّ أنَّ بحَسَب/ ١٢٩ ب مراتِبِ الأعْمال ودرجاتِهَا تكُونُ مراتِبُ الجَنَّة ودرجاتُها، فالأقوالُ كلُّها متقاربةٌ، وباقي الآية وَعْدٌ كريمٌ وتأنيسٌ.

﴿إِنَّ ٱلَّذِينَ تَوَفَّىٰهُمُ ٱلْمَلَٰٓئِكَةُ ظَالِمِىٓ أَنفُسِهِمْ قَالُوا۟ فِيمَ كُنتُمْ قَالُوا۟ كُنَّا مُسْتَضْعَفِينَ فِى ٱلْأَرْضِ ۚ قَالُوٓا۟ أَلَمْ تَكُنْ أَرْضُ ٱللَّهِ وَٰسِعَةً فَتُهَاجِرُوا۟ فِيهَا ۚ فَأُو۟لَٰٓئِكَ مَأْوَىٰهُمْ جَهَنَّمُ ۖ وَسَآءَتْ مَصِيرًا ﴿٩٧﴾ إِلَّا ٱلْمُسْتَضْعَفِينَ مِنَ ٱلرِّجَالِ وَٱلنِّسَآءِ وَٱلْوِلْدَٰنِ لَا يَسْتَطِيعُونَ حِيلَةً وَلَا يَهْتَدُونَ سَبِيلًا ﴿٩٨﴾ فَأُو۟لَٰٓئِكَ عَسَى ٱللَّهُ أَن يَعْفُوَ عَنْهُمْ ۚ وَكَانَ ٱللَّهُ عَفُوًّا غَفُورًا ﴿٩٩﴾ ۞ وَمَن يُهَاجِرْ فِى سَبِيلِ ٱللَّهِ يَجِدْ فِى ٱلْأَرْضِ مُرَٰغَمًا كَثِيرًا وَسَعَةً ۚ وَمَن يَخْرُجْ مِنۢ بَيْتِهِۦ مُهَاجِرًا إِلَى ٱللَّهِ وَرَسُولِهِۦ ثُمَّ يُدْرِكْهُ ٱلْمَوْتُ فَقَدْ وَقَعَ أَجْرُهُۥ عَلَى ٱللَّهِ ۗ وَكَانَ ٱللَّهُ غَفُورًا رَّحِيمًا ﴿١٠٠﴾﴾

وقوله تعالى: ﴿إِنَّ الذين توفَّاهم الملائكةُ ظالِمِي أنفسهم قَالُوا فيم كُنْتم...﴾ الآية: المرادُ بهذه الآيةِ إِلَىٰ قوله: ﴿مَصِيرًا﴾ جماعةٌ من أهل مكَّة كانوا قد أسلموا، فَلَمَّا هاجَرَ النبيُّ ﷺ أقَامُوا مَعَ قَوْمِهِمْ، وفُتِنَ منهم جماعةٌ، فَافتتنوا، فلما كَانَ أَمْرُ بَدْرٍ، خَرَجَ منهم قومٌ مع الكُفَّار، فقُتِلُوا ببَدْرٍ، فنزلَتِ الآية فيهم.

قال * ع[٣] *: والذي يَجْرِي مع الأصولِ أنَّ مَنْ ماتَ مِنْ هؤلاء مرتدًّا، فهو كافرٌ، ومأواه جهنَّم علَىٰ جهة الخلودِ المؤبدِ، وهذا هو ظاهرُ أمْرِ هؤلاءِ، وإنْ فَرَضْنا فيهم مَنْ مَاتَ مؤمناً، وأُكْرِهَ عَلَى الخُرُوجِ، أوْ ماتَ بمكَّة، فإنما هو عاصٍ في ترك الهِجْرة، مأواه جهنَّم علَىٰ جهة العِصْيَانِ دُونَ خُلُودٍ.

وقوله تعالى: ﴿توفَّاهم﴾: يحتملُ أن يكون فعلاً ماضياً، ويحتملُ أنْ يكون مستقْبَلاً؛ علَىٰ معنى: «تَتَوَفَّاهُمْ»؛ فحذِفَتْ إحدى التاءَيْنَ وتكون في العبارة إشارة إِلَىٰ ما يأتي مِنْ هذا المعنَىٰ في المستقبل بعد نزول الآية، و ﴿ظَالِمِي أَنْفُسِهِمْ﴾: نصبٌ علَى الحالِ، أي:

---

(١) أخرجه الطبري في «تفسيره» (٤/ ٢٣٣) برقم (١٠٢٦٢)، وذكره ابن عطية في «تفسيره» (٢/ ٩٨)، والسيوطي في «الدر المنثور» (٢/ ٣٦٤)، وعزاه لابن جرير عن ابن وهب قال: سألت زيد، وذكر الأثر.

(٢) ينظر: «المحرر الوجيز» (٢/ ٩٨).

(٣) ينظر: «المحرر الوجيز» (٢/ ٩٩).

ظالميها بتَرْكِ الهِجْرَة، وَ ﴿تَوَفَّاهُمُ المَلاَئِكَةُ﴾: معناه: تقبِضُ أرواحَهُمْ، قال الزَّجَّاج[١]، وحُذِفَتِ النونُ مِنْ ظَالِمِينَ؛ تخفيفاً؛ كقوله: ﴿بَالِغَ الكَعْبَةِ﴾ [المائدة: ٩٥]، وقولُ الملائكة: ﴿فِيمَ كُنْتُمْ﴾: تقريرٌ وتوبيخٌ، وقولُ هؤلاء: ﴿كُنَّا مستَضْعفين في الأرض﴾: ٱعتذارٌ غيرُ صحيحٍ؛ إذ كانوا يستطيعُونَ الحِيَلَ، ويَهْتَدُونَ السُّبُلَ، ثم وقَفَتْهُم الملائكةُ علَىٰ ذَنْبهم بقولهم: ﴿أَلَمْ تَكُنْ أَرْضُ اللَّهِ وَاسِعَةً﴾، والأرْضُ الأولَىٰ: هي أرْضُ مكَّة خاصَّة، وأرْضُ اللَّهِ هي الأرضُ بالإطلاق، والمراد: فتهاجِرُوا فيها إلَىٰ مواضعِ الأَمْنِ، وهذه المقاوَلَةُ إنما هِيَ بعد توفي الملائكَةِ لأرواحِ هؤلاءِ، وهي دالَّة علَىٰ أنهم ماتوا مُسْلِمِينَ وإلاَّ فلو ماتوا كافِرِينَ، لم يُقَلْ لهم شيءٌ مِنْ هذا، ثم استثنَىٰ سبحانه مَنْ كان ٱستضعافُهُ حقيقةً مِنْ زَمْنَى الرجالِ، وضَعَفَةِ النساءِ، والولدانِ، قال ابنُ عَبَّاس: «كُنْتُ أَنَا وَأُمِّي مِنَ المُسْتَضْعَفِينَ»[٢]، والحِيلَةُ: لفظٌ عامٌّ لأنواع أسبَاب التخلُّص، والسَّبِيلُ: سبيلُ المدينةِ؛ فيما قاله مجاهد وغيره[٣]، والصوابُ: أنه عامٌّ في جميع السُّبُل، ثم رَجَّى اللَّه تعالَىٰ هؤلاءِ بالعَفْو عنهم، والمُرَاغَمُ: المُتَحَوَّلُ والمَذْهَب؛ قاله ابن عبَّاس وغيره[٤]، وقال مجاهدٌ: المُرَاغَمُ المتزحْزَحُ عمَّا يُكْرَه[٥]، وقال ابن زيْدٍ: المُرَاغَمُ: المُهَاجَرُ[٦]، وقال السُّدِّيُّ: المُرَاغَمُ: المبتغَىٰ للمعيشة[٧].

قال *ع[٨]*: وهذا كله تَفْسيرٌ بالمعنَىٰ، وأما الخاصُّ بِاللفظة، فإن المُرَاغَمَ هو موضِعُ المراغَمَةِ، فلو هاجر أَحَدٌ من هؤلاءِ المَحْبُوسِين بمكَّةَ، لأَرْغَمَ أَنُوفَ قريش بحصوله في مَنَعَةٍ منهم، فتلكَ المَنَعَةُ هي مَوْضِعُ المراغَمَةِ، قال ابنُ عَبَّاس وغيره: السَّعَةُ هنا هي السَّعَةُ في

---

(١) ينظر: «**معاني القرآن**» (٢/ ٩٤).

(٢) أخرجه الطبري في «**تفسيره**» (٤/ ٢٣٥) برقم (١٠٢٦٤)، وذكره ابن عطية (٢/ ١٠٠)، والسيوطي في «**الدر المنثور**» (٢/ ٣٦٧)، وعزاه للطبراني.

(٣) أخرجه الطبري في «**تفسيره**» (٤/ ٢٣٩) برقم (١٠٢٨٤)، وذكره البغوي في «**تفسيره**» (١/ ٤٧٠)، والسيوطي في «**الدر المنثور**» (٢/ ٣٦٨)، وعزاه لعبد بن حميد، وابن جرير، وابن المنذر عن مجاهد.

(٤) ذكره ابن عطية في «**تفسيره**» (٢/ ١٠٠).

(٥) أخرجه الطبري في «**تفسيره**» (٢/ ٢٤٢) برقم (١٠٣٠٧)، وذكره ابن عطية (٢/ ١٠١)، والسيوطي في «**الدر المنثور**» (٢/ ٣٦٨)، وعزاه لعبد بن حميد، وابن جرير، وابن المنذر، وابن أبي حاتم.

(٦) أخرجه الطبري في «**تفسيره**» (٤/ ٢٤٣) برقم (١٠٣٠٩)، وذكره ابن عطية في «**تفسيره**» (٢/ ١٠١).

(٧) أخرجه الطبري في «**تفسيره**» (٤/ ٢٤٢) برقم (١٠٣٠٨)، وذكره ابن عطية في «**تفسيره**» (٢/ ١٠١)، والسيوطي في «**الدر المنثور**» (٢/ ٣٦٨)، وعزاه لابن جرير، وابن أبي حاتم.

(٨) ينظر: «**المحرر الوجيز**» (٢/ ١٠١).

الرِّزْقِ[١]، وقال مالك: السَّعة: سَعَةُ البلاد[٢].

قال * ع[٣] *: وهذا هو المُشَبِهُ للفصاحة؛ أنْ يريد سعة الأرْضِ؛ وبذلك تكونُ السَّعَةُ في الرِّزْق، واتِّسَاعُ الصَّدْرِ، وغيرُ ذلك من وجوه الفَرَجِ، وهذا المعنَىٰ ظاهرٌ من قوله تعالىٰ: ﴿ألم تكن أرْضُ اللَّه واسعةً﴾.

قال مالكُ بْنُ أَنَسٍ (رحمه اللَّه): الآية تُعْطِي أنَّ كلَّ مسلمٍ ينبغي لَهُ أنْ يَخْرُجُ من البلادِ الَّتي تُغَيَّرُ فيها/ السُّنَنُ، ويُعْمَلُ فيها بغَيْر الحَقِّ[٤]. ١٣٠ أ

وقوله تعالى: ﴿ومَنْ يَخْرُجْ من بَيْته مهاجراً إلى اللَّه ورسوله ثم يدركْهُ المَوْت...﴾ الآيةُ حُكْمُ هذه الآية باقٍ في الجهَادِ، والمَشْيِ إلى الصلاةِ، والحَجِّ، ونحوِهِ، قلْتُ: وفي البابِ حديثٌ عن أبي أُمَامَةَ، وسيأتِي عند قوله تعالى: ﴿فَإِذَا دَخَلْتُمْ بُيُوتاً فَسلِّمُوا عَلَىٰ أَنْفُسِكُمْ﴾ [النور: ٦١].

قال * ع[٥] *: والآية نزلَتْ بسبب رَجُلٍ من كِنَانَةَ، وقيلَ: من خُزَاعَةَ، اسمه ضَمْرَةُ في قولِ الأكْثَرِ؛ لما سمع قَوْلَ اللَّه تعالَى: الَّذِينَ ﴿لاَ يَسْتَطِيعُونَ حِيلَةً وَلاَ يَهْتَدُونَ سَبِيلاً﴾ قال: إنِّي لَذُو مَالٍ وَعَبِيدٍ، وَكَانَ مَرِيضاً، فَقَالَ: أَخْرِجُونِي إِلَى المَدِينَةِ، فَأُخْرِجَ فِي سَرِيرٍ، فَأَدْرَكَهُ المَوْتُ بِالتَّنْعِيمِ، فَنَزَلَتِ الآيةُ بسببه.

قال * ع[٦] *: ومِنْ هذه الآية رَأَىٰ بعضُ العلماء أنَّ مَنْ مات من المسلمين، وقد خَرَجَ غازياً، فله سَهْمُهُ من الغنيمة، قَاسُوا ذلك علَى الأجْرِ، وَوَقَعَ: عبارةٌ عن الثُّبُوتِ، وكذلك هِيَ «وَجَبَ»؛ لأنَّ الوقوعَ والوُجُوبَ نُزُولٌ في الأجْرَامِ بقوَّة، فشبه لازم المعانِي بذلك، وباقي الآية بيِّن.

---

(١) أخرجه الطبري في «تفسيره» (٤/ ٢٤٣) برقم (١٠٣١٠) وذكره الماوردي في «تفسيره» (١/ ٥٢٢)، والسيوطي في «الدر المنثور» (٢/ ٣٦٨)، وعزاه لابن جرير، وابن المنذر، وابن أبي حاتم من طريق علي عن ابن عباس.

(٢) ذكره ابن عطية في «تفسيره» (٢/ ١٠١)، والسيوطي في «الدر المنثور» (٢/ ٣٦٨)، وعزاه لابن القاسم بلفظ: «قال: سئل مالك عن قول اللَّه ﴿وسعة﴾؟! قال: سعة البلاء.

(٣) ينظر: «المحرر الوجيز» (٢/ ١٠١).

(٤) ذكره ابن عطية في «تفسيره» (٢/ ١٠١).

(٥) ينظر: «المحرر الوجيز» (٢/ ١٠١).

(٦) ينظر: «المحرر الوجيز» (٢/ ١٠٢).

﴿وَإِذَا ضَرَبْتُمْ فِي ٱلْأَرْضِ فَلَيْسَ عَلَيْكُمْ جُنَاحٌ أَن تَقْصُرُوا۟ مِنَ ٱلصَّلَوٰةِ إِنْ خِفْتُمْ أَن يَفْتِنَكُمُ ٱلَّذِينَ كَفَرُوٓا۟ إِنَّ ٱلْكَٰفِرِينَ كَانُوا۟ لَكُمْ عَدُوًّا مُّبِينًا ﴿١٠١﴾﴾

وقوله تعالى: ﴿وإذا ضربتم في الأرض فليس عليكم جناح أنْ تقصروا من الصلاة...﴾ الآية: ضَرَبْتُمْ: معناه: سافَرْتم، قال مالك، والشافعيُّ، وأحمدُ بْنُ حَنْبَلٍ، وابنُ رَاهَوَيْهِ: تُقْصَرُ الصلاةُ في أربعةِ بُرُدٍ، وهي ثمانيةٌ وأربعون ميلاً؛ وحُجَّتهم أحاديثُ رُوِيَتْ في ذلك، عن ٱبْنِ عمر، وابن عباس[١].

وقال الحسنُ والزُّهْريُّ: تُقْصَرُ في مسيرةِ يَوْمَيْنِ[٢]، وروي هذا أيضاً عن مالكٍ[٣]، وروي عنه: تُقْصَر في مسافة يوم ولَيلة، وهذه الأقوالُ الثلاثةُ تتقارَبُ في المعنى.

والجمهورُ علَىٰ جواز القَصْر في السَّفَر المباحِ.

وقال عطاءٌ: لا تُقْصَر إلا في سفر طاعةٍ، وسبيلِ خيرٍ، والجمهور: أنَّه لا قَصْرَ في سفر معصيةٍ، والجمهور أنه لا يَقْصُر المسافرُ حتى يَخْرُجَ من بُيُوت القرية، وحينئذٍ هو ضاربٌ في الأرْضِ، وهو قولُ مالك وجماعةِ المَذْهَب، وإلى ذلك في الرجوع، وقد ثبت؛ أنَّ النبيَّ ﷺ: «صَلَّى الظُّهْرَ بِالمَدِينَةِ أَرْبَعاً، وَالعَصْرَ بِذِي الحُلَيْفَةِ رَكْعَتَيْنِ»، وَلَيْسَ بَيْنَهُمَا ثُلُثُ يَوْمٍ،[٤] ويظهر مِنْ قوله تعالى: ﴿فليس عليكم جناح أنْ تقصروا﴾ أنَّ القَصْر مباحٌ أو مخيَّر فيه، وقد رَوَى ابنُ وهْبٍ، عن مالكٍ، أنَّ المسافِرَ مخيَّر فيه[٥]؛ وقاله الأَبْهَرِيُّ؛ وعليه حُذَّاق المذْهَب، وقال مالكٌ في «**المبسوط**»: القَصْرُ سُنَّةٌ[٦]؛ وهذا هو الذي عليه

---

(١) ذكره ابن عطية في «**تفسيره**» (٢/ ١٠٣).

(٢) ذكره ابن عطية في «**تفسيره**» (٢/ ١٠٣).

(٣) ذكره ابن عطية في «**تفسيره**» (٢/ ١٠٣).

(٤) * حديث أنس:

أخرجه البخاري (٣/ ٤٠٧) كتاب «الحج»، باب من بات بذي الحليفة حتى أصبح، حديث (١٥٤٦)، ومسلم (١/ ٤٨٠)، كتاب «صلاة المسافرين وقصرها»، باب صلاة المسافرين وقصرها، حديث (١١/ ٦٩٠)، مختصراً، من رواية ابن المنكدر، عنه، قال: «صلى النبي ﷺ بالمدينة أربعاً، وبذي الحليفة ركعتين، ثم بات حتى أصبح بذي الحليفة، فلما ركب راحلته واستوت به أهلّ».

وأخرجه أبو داود (٢/ ٣٧٥)، كتاب «المناسك» (الحج)، باب في وقت الإحرام، حديث (١٧٧٣)، والترمذي (٢/ ٤٣١)، كتاب «الصلاة»، أبواب السفر، باب ما جاء في التقصير في السفر، حديث (٥٤٦)، والبيهقي (٥/ ٣٨)، كتاب «الحج»، باب من قال: يهل إذا انبعثت به راحلته.

(٥) ذكره ابن عطية في «**تفسيره**» (٢/ ١٠٣).

(٦) ذكره ابن عطية في «**تفسيره**» (٢/ ١٠٣).

جمهورُ المَذْهب؛ وعليه جوابُ «المدوَّنة» بالإعادة في الوَقْت لِمَنْ أَتَمَّ في سفرِه.

وقال ابنُ سُحْنُون وغيره: القَصْرُ فَرْضٌ.

وقوله تعالى: ﴿إن خفتم أنْ يفتنكم الذين كَفَرُوا...﴾ الآية، وفي حديثِ يَعْلَى بْنِ أُمَيَّة، قال: قُلْتُ لعُمَرَ بْنِ الخَطَّاب: إنَّ اللَّه تعالَىٰ يقولُ: ﴿إنْ خِفْتُمْ﴾؛ وقَدْ أَمِنَ النَّاسُ، فقالَ: عَجِبْتُ مِمَّا عَجِبْتَ مِنْهُ، فَسَأَلْتُ رَسُولَ اللَّهِ ﷺ عَنْ ذَلِكَ، فَقَالَ؛ «صَدَقَةٌ تَصَدَّقَ اللَّهُ بِهَا عَلَيْكُمْ، فَاقْبَلُوا صَدَقَتَهُ»[1].

ويَفْتِنَكُمْ: معناه يمتحنَكُمْ بالحَمْلِ عليكم، وإشغالِ نفوسكُمْ، وذلك أنَّ النبيَّ ﷺ لَمَّا صلَّى الظُّهْر بأصحابه، قال المُشْرِكُونَ: قد أَمْكَنَكُمْ محمَّد وأصحابه مِنْ ظُهورِهِمْ، هَلاَّ شَددتُّمْ عَلَيْهم، فقال قائلٌ منهم: إنَّ لَهُمْ أُخْرَىٰ فِي أَثَرِهَا، فأنزل اللَّهُ تعالَىٰ بَيْنَ الصَّلاتَيْنِ: ﴿إنْ خِفْتُمْ أَنْ يفتنكم الذين كفروا﴾/ إلى آخر صلاة الخَوْف. ١٣٠ ب

﴿وَإِذَا كُنتَ فِيهِمْ فَأَقَمْتَ لَهُمُ ٱلصَّلَوٰةَ فَلْتَقُمْ طَآئِفَةٌ مِّنْهُم مَّعَكَ وَلْيَأْخُذُوٓاْ أَسْلِحَتَهُمْ فَإِذَا سَجَدُواْ فَلْيَكُونُواْ مِن وَرَآئِكُمْ وَلْتَأْتِ طَآئِفَةٌ أُخْرَىٰ لَمْ يُصَلُّواْ فَلْيُصَلُّواْ مَعَكَ وَلْيَأْخُذُواْ حِذْرَهُمْ وَأَسْلِحَتَهُمْ وَدَّ ٱلَّذِينَ كَفَرُواْ لَوْ تَغْفُلُونَ عَنْ أَسْلِحَتِكُمْ وَأَمْتِعَتِكُمْ فَيَمِيلُونَ عَلَيْكُم مَّيْلَةً وَٰحِدَةً وَلَا جُنَاحَ عَلَيْكُمْ إِن كَانَ بِكُمْ أَذًى مِّن مَّطَرٍ أَوْ كُنتُم مَّرْضَىٰٓ أَن تَضَعُوٓاْ أَسْلِحَتَكُمْ وَخُذُواْ حِذْرَكُمْ إِنَّ ٱللَّهَ أَعَدَّ لِلْكَٰفِرِينَ عَذَابًا مُّهِينًا ﴿١٠٢﴾﴾

وقوله تعالى: ﴿وإذا كُنْتَ فيهم فأقمت لهم الصلاة...﴾ الآية: قال جمهورُ الأُمَّة: الآية خطَابٌ للنبيِّ ﷺ، وهو يتناول الأمراء بعده إلَىٰ يوم القيامة، وكذلك جمهورُ العلماء علَىٰ أنَّ صلاة الخَوْف تصلَّىٰ في الحَضَر، إذا نزَلَ الخَوْف، قال الطبريُّ[2]: ﴿فأقمْتَ لهم﴾: معناه: حُدُودَهَا وهَيئَتَهَا.

وقوله تعالى: ﴿فلْتقُمْ طائفةٌ منهم معك﴾: أمر بالاِنقسام، أي: وسائرهم وِجَاه العَدُوِّ، ومعظم الرواياتِ والأحاديثِ على أنَّ صلاةَ الخَوْف إنما نَزلَتِ الرخْصَةُ فيها في غَزْوة ذاتِ الرِّقَاعِ، واختلف من المأمورُ بأخْذ الأسلحَةِ هنا؟ فقيل: الطائفة المصلِّية، وقيل: بل الحَارِسة.

---

(١) أخرجه الطبري عن ابن جريج (٤/١٤٨) برقم (٩٨٥١)، وذكره السيوطي في «الدر» (٢/٣١٢)، وزاد نسبته إلى ابن المنذر.

وفيه زيادة: وقال عمر بن الخطاب: لما خرج رسول اللَّه ﷺ وهو يتلو هذه الآية: فداه أبي وأمي، ما سمعته يتلوها قبل ذلك.

(٢) ينظر: الطبري (٤/٢٥١).

قال * ع[١] *: ولفظ الآية يتناوَلُ الكلَّ، ولكن سِلاَحُ المصلِّين ما خَفَّ، قُلْتُ: ومن المعلوم أنه إذا كانَتِ الطائفةُ المصلِّيةُ هي المأمورَةَ بِأَخْذِ السِّلاحِ، فالحارسَةُ من باب أَحْرَىٰ.

وٱختلفتِ الآثارُ في هَيْئَة صلاة النبيِّ ﷺ بأصحابه صلاةَ الخَوْف؛ وبِحَسَبِ ذلك، ٱختلَف الفقَهَاء، فَرَوَىٰ يزيدُ بْنُ رُومَانَ[٢]، عن صالح[٣] بنِ خَوَّاتٍ، عن سهلِ بْنِ أبي[٤] حَثْمَةَ؛ أَنَّهُ صَلَّىٰ مَعَ رَسُولِ اللَّهِ ﷺ صَلاَةَ الخَوْفِ يَوْمَ ذَاتِ الرِّقَاعِ، فَصُفَّتْ طَائِفَةٌ مَعَهُ، وَطَائِفَةٌ وجَاهَ العَدُوِّ، وجَاءَتِ الطَّائِفَةُ الأُخْرَىٰ، فَصَلَّى بِهِمُ الرَّكْعَةَ الَّتِي بَقِيَتْ مِنْ صَلاَتِهِ، ثُمَّ ثَبَتَ جَالِساً، وأَتَمُّوا لِأَنْفُسِهِمْ، ثُمَّ سَلَّمَ بِهِمْ[٥]، وروى القاسمُ بْنُ محمَّدٍ، عن صالحِ بْنِ

---

(١) ينظر: «**المحرر الوجيز**» (٢/ ١٠٥).

(٢) يزيد بن رُومان مولى آل الزبير أبو رَوْح المدني. عن ابن الزُّبَيْر وعُرْوَة وعنه جَرِير بن حازم وابن إسحاق ونافع القارىء وطائفة. قال ابن سعد: كان عالماً ثقة كثير الحديث. توفي سنة ثلاثين ومائة.
ينظر: «**الخلاصة**» (٣/ ١٦٩)، «**تهذيب الكمال**» (٣/ ١٥٣٢)، «**تهذيب التهذيب**» (١١/ ٣٢٥) (٦٢٥)، «**الكاشف**» (٣/ ٢٧٧)، «**الثقات**» (١٥٨١).

(٣) صالح بن خَوَّات بفتح المعجمة: ابن جُبَيْر بن النُّعْمَان الأنصاري المدني. عن أبيه وعنه ابنه خَوَّات والقاسم بن محمد. وثقه النسائي.
ينظر: (١/ ٤٥٩)، «**تهذيب الكمال**» (٢/ ٥٩٥)، «**تهذيب التهذيب**» (٤/ ٣٨٧)، «**الكاشف**» (٢/ ١٩)، «**الثقات**» (٤/ ٣٧٢).

(٤) هو: سهل بن أبي حثمة بن ساعدة بن عامر بن عدي بن مجدعة بن حارث بن الحرث بن عمرو بن مالك بن الأوس اختلف في اسم أبيه فقيل: عبد اللَّه، وقيل: عبيد اللَّه. الأوسي الأنصاري، أمه: أم الربعي بنت سالم بن عدي بن مجدعة، ولد سنة ثلاث من الهجرة، حدث عن النبي بأحاديث وحدث عن زيد بن ثابت، ومحمد بن سلمة، روى عنه ابنه محمد، وابن أخيه محمد بن سليمان بن أبي حثمة، وبشر بن يسار، وصالح بن خوَّات بن جبير، ونافع بن جبير، وعروة وغيرهم. قال الواقدي: قُبض النبي وهو ابن ثماني سنين، ولكنه حفظ عنه. توفي أول أيام معاوية.
تنظر ترجمته في: «**أسد الغابة**» (٢/ ٤٦٨)، «**الإصابة**» (٣/ ١٣٨)، «**الثقات**» (٣/ ١٦٩)، «**الاستيعاب**» (١/ ٦٦١)، «**الاستبصار**» (٢٤٥)، «**بقي بن مخلد**» (١٠٨)، «**تجريد أسماء الصحابة**» (١/ ٢٤٣)، «**الرياض المستطابة**» (١١٠)، «**الطبقات الكبرى**» (٥/ ٣٠٤)، «**التاريخ الكبير**» (٤/ ٩٧)، «**التحفة اللطيفة**» (٢٠٠)، «**الوافي بالوفيات**» (١٦/ ٨)، «**إسعاف المبطأ**» (١٩٤)، «**التعديل والتجريح**» (١٣٣٩).

(٥) أخرجه البخاري (٧/ ٤٢١)، كتاب «المغازي»، باب غزوة ذات الرقاع، الحديث (٤١٢٩)، ومسلم (١/ ٥٧٥)، كتاب «صلاة المسافرين»، باب صلاة الخوف، الحديث (٣١٠/ ٨٤٢)، ومالك (١/ ١٨٣)، كتاب «الخوف»، باب صلاة الخوف، الحديث (١)، وأحمد (٣/ ٤٤٨)، وأبو داود (٢/ ٣٠)، كتاب «الصلاة»، باب إذا صلى ركعة وثبت قائمة، الحديث (١٢٣٨)، والنسائي (٣/ ١٧١)، كتاب «الخوف»، باب صلاة الخوف، وابن الجارود (ص ٩٠)، كتاب «الصلاة»، باب في صلاة الخوف، الحديث =

خَوَّاتٍ، عن سَهْلٍ هذا الحديثَ بعينه، إلا أنَّهُ رُوِيَ أنَّ النبيَّ ﷺ حِينَ صَلَّى بالطائفةِ الأخيرةِ ركْعَةً، سلَّم، ثم قضَتْ بعد سَلامِهِ، وبحديثِ[1] القاسم بنِ محمَّد، أخَذَ مالكٌ، وإليه رجَعَ بَعْدَ أنْ كان أولاً يميلُ إلَىٰ روايةِ يَزيدَ بْنِ رُومَانَ، ورَوَىٰ عبْدُ الرزَّاق عن مجاهدٍ، قال: لَمْ يصلِّ النبيُّ ﷺ صلاةَ الخَوْفِ إلاَّ مرَّتَيْنِ: مرَّةً بذاتِ الرِّقَاعِ مِنْ أرض بني سُلَيْمٍ، ومرةً بعُسْفَانَ، والمشركُونَ بِضُجْنَانَ بينهم وبَيْنَ القِبْلَةِ[2].

قال * ع[3] *: وظاهرُ اختلافِ الرِّوَايَاتِ عَنِ النبيِّ ﷺ يقتضي أنَّه صلَّىٰ صلاةَ الخَوْف في غير هَذيْن الموطِنَيْنِ، وقد ذكر ابنُ عبَّاس؛ أنه كَانَ في غَزْوة ذِي قَرَدٍ صلاةَ خَوْفٍ[4].

وقوله تعالى: ﴿فإذا سَجَدوا فَلْيَكُونُوا مِنْ ورائِكُم...﴾ الآية: المعْنَىٰ: فإذا سَجَدوا مَعكَ الركعةَ الأُولَىٰ، فلْيَنْصَرِفُوا؛ هذا علَىٰ بعض الهيئات المرويَّة، وقيل: المعنَىٰ: فإذا

= (٢٣٥)، والدارقطني (٢/ ٦٠)، كتاب «العيدين»، باب صلاة الخوف، الحديث (١١)، والبيهقي (٣/ ٢٥٣)، كلهم من طريق مالك، عن يزيد بن رومان، عن صالح بن خَوَّات به.

والحديث في «**الموطأ**» (١/ ١٨٣) كتاب «صلاة الخوف»، باب صلاة الخوف، حديث (١).

ومن طريقه أيضاً أخرجه البغوي في «**شرح السنة**» (٢/ ٥٩٢ـ بتحقيقنا).

(١) أخرجه مالك (١/ ١٨٣) كتاب «صلاة الخوف»، باب صلاة الخوف، الحديث (٢)، عن يحيى بن سعيد، عن القاسم بن محمد، عن صالح بن خوات: أن سهل بن أبي حَثْمَة حدثه: أن صلاة الخوف أن يقوم الإمام ومعه طائفة من أصحابه، وطائفة مواجهة العدو، فيركع الإمام ركعة ويسجد بالذين معه، ثم يقوم. فإذا استوى قائماً ثبت وأتموا لأنفسهم الركعة الثانية، ثم يسلمون وينصرفون والإمام، فيكونون وجاه العدو، ثم يقبل الآخرون الذين لم يصلوا فيكبرون وراء الإمام فيركع بهم الركعة، ويسجد ثم يسلم فيقومون فيركعون لأنفسهم الركعة الباقية، ثم يسلمون.

وأخرجه مرفوعاً: البخاري (٧/ ٤٢٢)، كتاب «المغازي»، باب غزوة ذات الرقاع، الحديث (٤١٣١)، ومسلم (١/ ٥٧٥)، كتاب «المسافرين»، باب صلاة الخوف، الحديث (٣٠٩/ ٨٤١)، وأبو داود (٢/ ٣٠)، كتاب «الصلاة»، باب يقوم صف مع الإمام، وصف وُجَاهَ العدو، الحديث (١٢٣٧)، والترمذي (٢/ ٤٠)، كتاب «السفر»، باب صلاة الخوف، الحديث (٥٦٢)، والنسائي (٣/ ١٧٨)، كتاب «الخوف» باب صلاة الخوف، وابن ماجة (١/ ٤٠٠)، كتاب «إقامة الصلاة»، باب صلاة الخوف، الحديث (١٢٥٩)، وأحمد (٣/ ٤٤٨)، والطحاوي في «**شرح معاني الآثار**» (١/ ٣٢٣)، كتاب «الصلاة»، باب صلاة الخوف، والبيهقي (٣/ ٢٥٣)، كتاب «صلاة الخوف»، باب كيفية صلاة الخوف، كلهم من طريق عبد الرحمن بن القاسم عن أبيه، عن صالح بن خَوَّات، عن سهل بن أبي حَثْمَة مرفوعاً.

(٢) ذكره ابن عطية في «**تفسيره**» (٢/ ١٠٥).

(٣) ينظر: «**المحرر الوجيز**» (٢/ ١٠٦).

(٤) ابن عطية في «**تفسيره**» (٢/ ١٠٦).

٢٩٤ ـــــــ

﴿وَلَا تَهِنُوا۟ فِى ٱبْتِغَآءِ ٱلْقَوْمِ ۖ إِن تَكُونُوا۟ تَأْلَمُونَ فَإِنَّهُمْ يَأْلَمُونَ كَمَا تَأْلَمُونَ ۖ وَتَرْجُونَ مِنَ ٱللَّهِ مَا لَا يَرْجُونَ ۗ وَكَانَ ٱللَّهُ عَلِيمًا حَكِيمًا ﴿١٠٤﴾﴾

وقوله تعالى: ﴿ولا تهنوا في ٱبتغاء القَوْمِ﴾: أي: لا تَلِينُوا وتَضْعُفوا؛ يُقَالُ: حَبْلٌ وَاهِنٌ، أيْ: ضعيفٌ؛ ومنه: «وَهَنَ العَظْمُ» وابتغاءُ القَوْمِ: طَلَبُهم، وهذا تشجيعٌ لنفوسِ المُؤْمنين، وتحقيرٌ لأمْر الكَفَرة، ثم تأكَّد التشجيعُ بقوله: ﴿وتَرْجُونَ مِنَ اللَّه ما لا يَرْجُونَ﴾، وهذا برهانٌ بَيِّنٌ، ينبغي بحَسَبِهِ أنْ تَقْوَىٰ نفوسُ المؤمنين، وباقي الآية بيِّن.

﴿إِنَّآ أَنزَلْنَآ إِلَيْكَ ٱلْكِتَٰبَ بِٱلْحَقِّ لِتَحْكُمَ بَيْنَ ٱلنَّاسِ بِمَآ أَرَىٰكَ ٱللَّهُ ۚ وَلَا تَكُن لِّلْخَآئِنِينَ خَصِيمًا ﴿١٠٥﴾﴾

وقوله تعالى: ﴿إنا أنزلنا إليك الكتابَ بالحَقِّ لتحكم بين الناس بما أراك اللَّه. . .﴾ الآية: في هذه الآيةِ تشريفٌ للنبيِّ ﷺ، وتفويضٌ إليه، وتقويمٌ أيضاً على الجادَّة في الحُكْم، وتأنيبٌ مَّا علَىٰ قبولِ ما رُفِعَ إلَيْه في أمْر بَنِي أُبَيْرِقٍ بِسُرْعَةٍ.

وقولُهُ تعالى: ﴿بما أراك اللَّه﴾: معناه: علَىٰ قوانينِ الشَّرْعِ إمَّا بوَحْيٍ ونَصٍّ أو نَظَرٍ جارٍ علَىٰ سَنَنِ الوحْي، وقد تضمَّنَ اللَّه تعالَىٰ لأنبيائه العِصْمَةَ.

وقوله تعالى: ﴿ولا تكُنْ للخائنينَ خصيماً﴾، قال الهَرَوِيُّ: ﴿خَصِيماً﴾: أيْ: مُخَاصِماً، ولا دَافِعاً. انتهى.

قال * ع[1] *: سببها، بٱتفاقٍ من المتأولين: أمْرُ بني أُبَيْرِقٍ، وكانوا إِخْوَةً: بِشْرٌ، وبَشِيرٌ، وَمُبَشِّر، وطُعَيْمَةُ، وكان بَشِيرٌ رجلاً منافقاً يهجُو أصحابَ النبيِّ ﷺ، وينحل الشِّعْر لغيره، فكان المسلمونَ يَقُولُونَ: واللَّهِ، ما هو إلاَّ شِعْرُ الخَبِيثِ، فقال شعراً يتنصَّل فيه؛ فَمِنْهُ قوله: [الطويل]

أَفِي كُلِّ مَا قَالَ الرِّجَالُ قَصِيدَةً نُحِلْتُ، وَقَالُوا: ٱبْنُ الأُبَيْرِقِ قَالَهَا

قال قتادةُ بنُ النُّعْمَانِ: وكان بَنُو أُبَيْرِقٍ أهْلَ فَاقَةٍ، فٱبتاعَ عَمِّي رِفَاعَةُ بْنُ زَيْدٍ[2] حِمْلاً

---

(١) ينظر: «المحرر الوجيز» (٢/١٠٨).

(٢) رفاعة بن زيد: ابن عامر بن سَواد بن كعب، وهو ظَفَر بن الخزرج بن عمرو بن مالك بن أوس الأنصاريّ الظفَريّ، عم قتادة بن النّعمان.
روى الترمذي والطَّبريّ، من طريق عاصم بن عمر بن قتادة، عن أبيه، عن جدّه قتادة بن النّعمان، قال: كان أهل بيت مِنّا يقال لهم بنو أُبَيْرق، فابتاع عَمّي رفاعة بن زيد جملاً من الدرمك، فجعله في مشربة له، فعدا عليه من تحت الليل، فذكر الحديث بطوله في نزول قوله تعالى: ﴿وَلاَ تَكُنْ لِلخَائِنِينَ خَصِيماً﴾ [النساء: ١٠٥] وفي آخره قال قتادة: فأتيتُ عمي بسلاحه، وكان قد عَشا في الجاهلية، وكنت أظنّ=

مِنْ دَرْمَكِ الشَّامِ، فجعله في مَشْرُبَةٍ له، وفي المَشْرُبَةِ دِرْعَانِ له، وسَيْفَانِ، فَعُدِيَ على المَشْرُبَةِ من اللَّيْلِ، فلمَا أصْبَحَ، أتانِي عَمِّي رفاعَةُ، فقال: يَابْنَ أَخِي، أتعلَمُ أنه قَدْ عُدِيَ علَيْنا في لَيْلَتِنَا هذه، فَنُقِبَتْ مَشْرُبَتُنَا، وذُهِبَ بطَعَامِنَا، وسِلاَحِنا، قال: فتحسَّسْنا في الدَّار، وسألنا، فَقِيلَ لنا: قد رأَيْنَا بَنِي أُبَيْرِقٍ ٱسْتَوْقَدُوا نَاراً في هذه الليلةِ، ولاَ نُرَاهُ إلاَّ علَىٰ بعض طعامِكُمْ، قال: وقد كان بَنُو أُبَيْرِقٍ قالُوا، ونَحْنُ نَسْأَلُ: وَاللَّهِ، مَا نَرَىٰ صَاحِبَكُمْ إلاَّ لَبِيدَ بْنَ سَهْلٍ[1]، رَجلٌ مِنَّا لَهُ صَلاَحٌ وإِسْلاَمٌ، فَسَمِعَ ذَلِكَ لَبِيدٌ، فَٱخْتَرَطَ سَيْفَهُ، ثُمَّ أَتَىٰ بَنِي أُبَيْرِقٍ، فَقَالَ: وَاللَّهِ لَيُخَالِطَنَّكُمْ هَذَا السَّيْفُ، أَوْ لَتُبَيِّنُنَّ هَذِهِ السَّرِقَةَ، فَقَالُوا: إِلَيْكَ عَنَّا، أَيُّهَا الرَّجُلُ، فَوَاللَّهِ، مَا أَنْتَ بِصَاحِبِهَا، فَسَأَلْنَا فِي الدَّارِ حَتَّىٰ لَمْ نَشُكَّ أَنَّهُمْ أَصْحَابُهَا، فَقَالَ لِي عَمِّي: يَابْنَ أَخِي، لَوْ أَتَيْتَ رَسُولَ اللَّهِ ﷺ، فَأخبرتَهُ بِهَذِهِ القِصَّةِ، فأتيتُهُ ﷺ، فَقَصَصْتُهَا عَلَيْهِ، فَقَالَ: ٱنْظُرْ فِي ذَلِكَ، فَلَمَّا سَمِعَ بِذَلِكَ بَنُو أُبَيْرِقٍ، أَتَوْا رَجُلاً مِنْهُمْ يُقَالُ لَهُ: أُسَيْرُ بْنُ عُرْوَةَ[2]، فكلَّموه في ذلك، وٱجتَمَعَ إِلَيْهِ ناسٌ مِنْ أَهْلِ الدارِ، فأَتَوْا رسُولَ اللَّه ﷺ/ ١٣ ب
فَقَالُوا: يَا رَسُولَ اللَّهِ، إِنَّ قَتَادَةَ بْنَ النُّعْمَانِ وَعَمَّهُ رِفَاعَةَ عَمَدَا إِلَىٰ أَهْلِ بَيْتٍ مِنَّا أَهْلِ إِسْلاَمٍ وَصَلاَحٍ يَرْمِيَانِهِمْ بِالسَّرِقَةِ عَلَىٰ غَيْرِ بَيِّنَةٍ، قال قَتَادةُ: فَأَتَيْتُ رَسُولَ اللَّهِ ﷺ فَكَلَّمْتُهُ، فَقَالَ: عَمَدتَّ إِلَىٰ أَهْلِ بَيْتٍ، ذُكِرَ مِنْهُمْ إِسْلاَمٌ وَصَلاَحٌ، فَرَمَيْتَهُمْ بِالسَّرِقَةِ مِنْ غَيْرِ بَيِّنَةٍ، قال: فَرَجَعْتُ، وَقَدْ وَدِدتُّ أَنْ أَخْرُجَ عَنْ بَعْضِ مَالِي، وَلَمْ أُكَلِّمْهُ، فَأَتَيْتُ عَمِّي، فَقَالَ: مَا صَنَعْتَ، فَأَخْبَرْتُهُ بِمَا قَالَ رَسُولُ اللَّهِ ﷺ فَقَالَ: اللَّهُ المُسْتَعَانُ، فَلَمْ نَلْبَثْ أَنْ نَزَلَ القُرآن: ﴿إِنَّا أنزلْنَا إِلَيْكَ الكتابَ بالحَقِّ. . .﴾ الآياتِ، قال: فالخائِنُونَ: بنو أُبَيْرِقٍ، والبريءُ المَرْمِيُّ

= إسلامه مدخولاً، قال: فلما أتيتُه به قال: يا بنَ أخي، هو في سبيل اللَّه، فعرفتُ أنَّ إسلامه كان صحيحاً.

قال التِّرْمِذِيُّ: غريب تفرد محمد بن سلمة بوصله، ورواه غيره مرسلاً، ورواه الواقديّ من طرق عن محمود بن لبيد، فذكر القصة مطولة فزادَ ونقص.

ينظر: **«الإصابة»** (٢/ ٤٠٧)، **«تبصير المنتبه»** (٣/ ٨٥١)، **«الجرح والتعديل»** (٣/ ٢٢٣٣)، **«الأعلمي»** (١٨/ ٢٦٣)، **«أسد الغابة»** ت (١٦٨٨)، **«الاستيعاب»** ت (٧٧٧).

(١) لبيد بن سهل بن الحارث بن عروة بن رزاح بن ظَفَر الأنصاري. وقال ابنُ عَبْدِ البَرِّ: لا أدري هو من أنفسهم أو حليف لهم. انتهى.

وقد نسبه ابنُ الكَلْبِيِّ إلى القبيلة كما تَرى، لكن قال العدوي: إنه وهم من ابن الكلبي؛ وإنما هو أبو لبيد بن سهل - رجل من بني الحارث بن مازن بن سعد العشيرة مِنْ حلفاء الأنصار.

ينظر: **«أسد الغابة»** ت (٤٥٢٨)، **«الإصابة»** (٥/ ٥٠٤)، **«الاستيعاب»** ت (٢٢٦١).

(٢) أُسَير بن عروة بن سواد بن الهَيْثَم بن ظَفر الأنصاري الظَّفَري. قال ابن القداح: شهد أحداً والمشاهد بعدها، واستشهد بنهاوند.

ينظر: **«الإصابة»** (١/ ٢٣٧)، **«الثقات»** (٣/ ١٥)، **«أسد الغابة»** ت (٦٧٧)، **«الاستيعاب»** ت (٦٣).

لَبِيدُ بْنُ سَهْلٍ، والطائفةُ التي هَمَّتْ أُسَيْرٌ وأصحابُهُ[١].

قال * ع[٢] *: قال قتادة وغَيْرُ واحدٍ: هذه القصَّة ونحوها إنما كان صاحبُها طُعْمَةَ بْنَ أُبَيْرِقٍ، ويقال فيه: طُعَيْمَةُ.

قال * ع[٣] *: وطُعْمَةُ بْنُ أُبَيْرِق صرَّح بعد ذلك بالاِرتدادِ، وهَرَبَ إِلَىٰ مكَّة، فرُوِيَ أنه نَقَبَ حائطَ بَيْتٍ؛ ليسرقه، فانْهَدَمَ الحائطُ عليه، فقَتَلَه، ويُرْوَىٰ أنه اتَّبَعَ قوماً من العرب، فسرقهم، فقتلوه[٤].

﴿وَٱسْتَغْفِرِ ٱللَّهَ إِنَّ ٱللَّهَ كَانَ غَفُورًا رَّحِيمًا ﴿١٠٦﴾﴾

وقوله تعالى: ﴿واستغفِرِ اللَّه﴾، ذهب[٥] الطبريُّ إلى أنَّ المعنَى: ٱسْتَغْفِرْ مِنْ ذَنْبِكَ في خِصَامِكَ للنَّاس.

قال * ع[٦] *: وهذا ليس بذَنْبٍ؛ لأنَّ النبيَّ ﷺ إنما دَافَعَ عن الظاهرِ، وهو يعتقدُ براءتهم، والمعنَىٰ: واْستغفرْ للمؤمنينَ مِنْ أمَّتك، والمتخاصِمِينَ بالباطل، لا أنْ تكون ذا جدالٍ عنهم، وعن أبي هُرَيْرة، قال: قَالَ رَسُولِ اللَّهِ ﷺ: «مَنْ جَلَسَ فِي مَجْلِسٍ، فَكثُرَ فِيهِ لَغَطُهُ، فَقَالَ قَبْلَ أَنْ يَقُوم مِنْ مَجْلِسِهِ ذَلِكَ: «سُبْحَانَكَ، اللَّهُمَّ، وَبِحَمْدِكَ، لاَ إِلَهَ إِلاَّ أَنْتَ، أَسْتَغْفِرُكَ، وَأَتُوبُ إِلَيْكَ، إِلاَّ غُفِرَ لَهُ مَا كَانَ فِي مَجْلِسِهِ ذَلِكَ»، رواه أبو داود والتِّرمذيُّ والنسائيُّ والحاكمُ وابنُ حِبَّانَ في «**صحيحيهما**»، وقال الترمذيُّ، واللفظ له: حديثٌ حسنٌ صحيحٌ غريبٌ[٧]، ورواه النسائيُّ والحاكمُ أيضاً مِنْ طُرُق عن عائشةَ .....

---

(١) أخرجه الطبري في «**تفسيره**» (٤/ ٢٦٥) برقم (١٠٤١٦)، ذكره البغوي في «**تفسيره**» (١/ ٤٧٧)، وابن عطية في «**تفسيره**» (٢/ ١٠٩)، والسيوطي في «**الدر**» (٢/ ٣٨٥).

(٢) ينظر: «**المحرر الوجيز**» (٢/ ١٠٩).

(٣) ينظر: «**المحرر الوجيز**» (٢/ ١٠٩).

(٤) ذكره ابن عطية (٢/ ١٠٩).

(٥) ينظر الطبري (٢/ ٢٦٥).

(٦) ينظر: «**المحرر الوجيز**» (٢/ ١١٠).

(٧) أخرجه الترمذي (٥/ ٤٩٤)، كتاب «الدعوات»، باب ما يقول إذا قام من المجلس، حديث (٣٤٣٣)، والنسائي في «**الكبرى**» (٦/ ١٠٥ ـ ١٠٦) كتاب «عمل اليوم والليلة»، باب ما يقول إذا جلس في مجلس كثر فيه لغطه، حديث (١٠٢٣٠)، والحاكم (١/ ٥٣٦ـ ٥٣٧)، وابن حبان (٢٣٦٦ـ موارد)، والبغوي في «**شرح السنة**» (٣/ ١٢٩ـ بتحقيقنا)، كلهم من طريق سهيل بن أبي صالح عن أبيه عن أبي هريرة به، وقال الترمذي: حسن صحيح غريب من هذا الوجه لا نعرفه من حديث سهيل إلا من هذا الوجه. وصححه الحاكم، ووافقه الذهبي. =

٢٩٨ ـــــــ

وقوله تعالى: ﴿هأنتُمْ هؤلاءِ﴾: خطابٌ للقوم الذين يَتَعَصَّبون لأَهْلِ الرِّيَبِ والمعاصِي، ويندرجُ في طَيِّ هذا العموم أهْلُ النازلةِ، وهو الأظهرُ عنْدِي؛ بحُكْم التأكيدِ بهؤلاءِ، وهِيَ إشارةٌ إلى حاضِرِينَ، ومِن «**مصابيح البَغَوِيّ**» عن أبي دَاوُدَ، عن النبيِّ ﷺ قَالَ: «مَنْ حَالَتْ شَفَاعَتُهُ دُونَ حَدٍّ مِنْ حُدُودِ اللَّهِ، فَقَدْ ضَادَّ اللَّهَ، وَمَنْ خَاصَمَ فِي بَاطِلٍ، وَهُوَ يَعْلَمُهُ لَمْ يَزَلْ فِي سَخَطِ اللَّهِ، حتَّىٰ يَنْزِعَ، وَمَنْ قَالَ فِي مُؤْمِنٍ مَا لَيْسَ فِيهِ، أَسْكَنَهُ اللَّهُ رَدْغَةَ الخَبَالِ؛ حَتَّىٰ يَخْرُجَ مِمَّا قَالَ»[1]، ويروَىٰ: «مَنْ أَعَانَ عَلَىٰ خُصُومَةٍ لاَ يَدْرِي أَحَقٌّ أَمْ بَاطِلٌ، فَهُوَ فِي سَخَطِ اللَّهِ؛ حَتَّىٰ يَنْزِعَ». انتهى.

وقوله تعالى: ﴿فمن يجادلُ اللَّه عنهم يوم القيامةِ...﴾ الآية: وعيدٌ محْضٌ، ولمَّا تمكَّن هذا الوعيدُ، وقَضَتِ العقولُ بأنْ لا مجادِلَ للَّهِ سبحانَهُ، ولا وَكِيلَ يقُومُ بأمْر العُصَاة عنده، عَقَّبَ ذلك بهذا الرَّجَاء العظيم، والمَهَلِ المنفسحِ، فقال: ﴿ومَنْ يعملْ سوءاً أو يظلمْ نَفْسَه...﴾ الآية، وباقي الآية بيِّن.

﴿وَمَن يَكْسِبْ خَطِيٓـَٔةً أَوْ إِثْمًا ثُمَّ يَرْمِ بِهِۦ بَرِيٓـًٔا فَقَدِ ٱحْتَمَلَ بُهْتَٰنًا وَإِثْمًا مُّبِينًا ﴿١١٢﴾ وَلَوْلَا فَضْلُ ٱللَّهِ عَلَيْكَ وَرَحْمَتُهُۥ لَهَمَّت طَّآئِفَةٌ مِّنْهُمْ أَن يُضِلُّوكَ وَمَا يُضِلُّونَ إِلَّآ أَنفُسَهُمْ وَمَا يَضُرُّونَكَ مِن شَىْءٍ وَأَنزَلَ ٱللَّهُ عَلَيْكَ ٱلْكِتَٰبَ وَٱلْحِكْمَةَ وَعَلَّمَكَ مَا لَمْ تَكُن تَعْلَمُ وَكَانَ فَضْلُ ٱللَّهِ عَلَيْكَ عَظِيمًا ﴿١١٣﴾﴾

وقوله تعالى: ﴿ومن يكْسِبْ خطيئةً أو إثماً﴾، ذهب بعضُ النَّاسِ إِلَىٰ أنهما لفظانِ بمعنًى، كُرِّرَ؛ لاَخْتلافِ اللفْظِ، وقال الطَّبَرِيُّ[2]: إنما فَرَقَ بين الخطيئَةِ والإثْم؛ لأنَّ الخطيئة تكُونُ عَنْ عَمْدٍ، وعن غير عَمْدٍ، والإثْمُ لا يكُونُ إلا عَنْ عمد، وهذه الآية لفظها عامٌّ، ويندرجُ تحْتَ ذلك العموم أهْلُ النازلةِ المَذْكُورة، وبَرِيءُ النَّازِلَةِ، وهو لَبِيدٌ، كما تقدَّم، أيْ: ويتناولُ عمومُ الآية كلَّ بريءٍ.

وقوله: ﴿فقد ٱحتمل بهتاناً﴾: تشبيهٌ، إذ الذنوبُ ثِقْلٌ ووِزْرٌ، فهي كالمحمولاتِ، و ﴿بُهْتَاناً﴾: معناه: كَذِباً، ثم وقَفَ اللَّه تعالَىٰ نبيَّه علَىٰ مقدارِ عِصْمَتِهِ له، وأنها بفَضْل منه

---

(١) أخرجه أبو داود (٢/ ٣٢٩)، كتاب «الأقضية»، باب فيمن يعين على خصومة من غير أن يعلم أمرها، حديث (٣٥٩٧)، وأحمد (٢/ ٧٠)، والحاكم (٢/ ٢٧) كلهم من طريق عمارة بن غزية عن يحيى بن راشد عن عبد اللَّه بن عمر مرفوعاً.

وقال الحاكم: صحيح الإسناد ولم يخرجاه، ووافقه الذهبي.

(٢) ينظر الطبري (٤/ ٢٧٤).

سُبْحَانه ورَحْمَتِهِ.

وقوله تعالى: ﴿لهمَّتْ﴾: معناه: لَجَعَلَتْهُ همَّها وشُغُلَها، حتى تنفذه؛ وهذا يدلُّ على أنَّ الألفاظ عامَّة في غير أهْلِ النَّازلة، وإلاَّ فأهْلُ التعصُّب لبني أُبَيْرِقٍ قد وقَع هَمُّهم وثَبَت، ثم أخبر تعالى أنهم لا يضلُّون إلاَّ أنفسهم، وما يَضُرُّونَكَ مِنْ شيء، قُلْتُ: ثم ذكر سبحانه ما أنعم بِهِ علَىٰ نبيه مِنْ إنزالِ الكتابِ، والحِكْمَةِ، وتعليمِهِ ما لم يكُنْ يعلم، قال ابنُ العربيِّ في رحلته: اَعْلَمْ أنَّ علومَ القُرآنِ ثلاثةُ أقْسَام: تَوْحِيدٌ، وتَذْكِيرٌ، وأَحْكَامٌ، وعلْم التذكيرِ هو معظم القُرآن، فإنه مشتملٌ علَى الوَعْد والوَعِيدِ، والخَوْف والرجاء، والقُرَبِ وما يرتبط بها، ويدْعو إليها ويكُونُ عنها، وذلك معنًى تَتَّسِعُ أبوابه، وتمتدُّ أطنابه. انتهى، وباقِي الآيةِ وعْدٌ كريمٌ لنبيِّهِ ـ عليه السلام ـ، وتقرير نعمه لدَيْه سبحانه، لا إله غيره.

﴿۞ لَّا خَيْرَ فِي كَثِيرٍ مِّن نَّجْوَاهُمْ إِلَّا مَنْ أَمَرَ بِصَدَقَةٍ أَوْ مَعْرُوفٍ أَوْ إِصْلَاحٍ بَيْنَ النَّاسِ ۚ وَمَن يَفْعَلْ ذَٰلِكَ ابْتِغَاءَ مَرْضَاتِ اللَّهِ فَسَوْفَ نُؤْتِيهِ أَجْرًا عَظِيمًا ﴿١١٤﴾﴾

وقوله تعالى: ﴿لا خير في كثيرٍ من نجواهم إلا من أمر بصَدَقة أو معروفٍ أو إصلاح بَيْن الناس...﴾ الآيَة: الضَّمِيرُ في ﴿نجواهم﴾: عائدٌ على النَّاس أجمع، وجاءَتْ هذه الآياتُ عامَّةَ التناولِ، وفي عمومِهَا يندرجُ أصحابُ النَّازلة، وهذا من الفَصَاحة والإيجازِ المُضَمَّنِ الماضِي والغابر في عبارةٍ واحدةٍ، قال النوويُّ/ ورُوِّينا في كتابَي «**الترمذيِّ**» و «**ابن ماجة**»، عن أمِّ حَبِيبَة[1] (رضي اللَّه عنها)، عن النبيِّ ﷺ قَال: «كُلُّ كَلامِ ابْنِ آدَمَ عَلَيْهِ لاَ لَهُ إلاَّ أَمْراً بِمَعْرُوفٍ، أَوْ نَهْياً عَنْ مُنْكَرٍ، أو ذِكْراً لِلَّهِ تَعَالَى»[2]. انتهى. ١٣٢ ب

---

(١) هي: رملة بنت أبي سفيان (صخر) بن حرب بن أمية بن عبد شمس.. أم حبيبة أم المؤمنين رضي اللَّه عنها القرشية الأموية. أمها: صفية بنت أبي العاص عمة عثمان بن عفان. ميلادها: ولدت قبل البعثة بسبعة عشر عاماً.
قال ابن الأثير في «**الأسد**»: كانت من السابقين إلى الإسلام، وهاجرت إلى الحبشة مع زوجها عبيد اللَّه (بن جحش)؛ فولدت هناك حبيبة فتنصر عبيد اللَّه ومات بالحبشة نصرانياً، وبقيت أم حبيبة مسلمة بأرض الحبشة، فأرسل رسول اللَّه ﷺ يخطبها إلى النجاشي..
قال ابن إسحاق: تزوجها رسول اللَّه ﷺ بعد زينب بنت خزيمة الهلالية.
توفيت رحمها اللَّه سنة (٤٤).
تنظر ترجمتها في: «**أسد الغابة**» (٧/ ١١٤، ٣١٥)، «**الإصابة**» (٨/ ٨٤، ٢٢٢)، «**الثقات**» (٣/ ١٣١)، «**بقي بن مخلد**» (٥٢)، «**تجريد أسماء الصحابة**» (٢/ ٢٦٨)، «**تقريب التهذيب**» (٢/ ٦٢٠)، «**تهذيب التهذيب**» (١٢/ ٤١٩)، «**تهذيب الكمال**» (٣/ ١٦٨٣)، «**أعلام النساء**» (١/ ٣٩٧)، «**الكاشف**» (٣/ ٤٧١).

(٢) أخرجه الترمذي (٤/ ٦٠٨)، كتاب «الزهد»، باب (٦٢)، حديث (٢٤١٢)، وابن ماجه (٢/ ١٣١٥)، =

والنَّجْوَى: المسارَّة، وقد تَسمَّىٰ بها الجماعةُ؛ كما يقال: قَوْمٌ عَدْلٌ، وليستِ النجوَىٰ بمَقْصُورةٍ على الهَمْسِ في الأُذُنِ، والمعروفُ لفظ يعمُّ الصدَقَةَ والإصلاحَ وغيرهما، ولكنْ خُصَّا بالذِّكْر؛ اهتماماً؛ إذ هما عظيمَا الغَنَاءِ في مَصَالحِ العبادِ، ثم وعد تعالَىٰ بالأجر العظيم علَىٰ فعل هذه الخَيْرات بنيَّةٍ وقَصْدٍ لِرِضَا اللَّه تعالَىٰ.

﴿وَمَن يُشَاقِقِ ٱلرَّسُولَ مِنۢ بَعۡدِ مَا تَبَيَّنَ لَهُ ٱلۡهُدَىٰ وَيَتَّبِعۡ غَيۡرَ سَبِيلِ ٱلۡمُؤۡمِنِينَ نُوَلِّهِۦ مَا تَوَلَّىٰ وَنُصۡلِهِۦ جَهَنَّمَۖ وَسَآءَتۡ مَصِيرًا ﴿١١٥﴾ إِنَّ ٱللَّهَ لَا يَغۡفِرُ أَن يُشۡرَكَ بِهِۦ وَيَغۡفِرُ مَا دُونَ ذَٰلِكَ لِمَن يَشَآءُۚ وَمَن يُشۡرِكۡ بِٱللَّهِ فَقَدۡ ضَلَّ ضَلَٰلَۢا بَعِيدًا ﴿١١٦﴾﴾

وقوله تعالى: ﴿ومَنْ يشاقِقِ الرسولَ...﴾ الآيةَ: لفظٌ عامٌّ نزَلَ بسببِ طُعْمَةَ بْنِ أُبَيْرِقٍ؛ لأنه ارتدَّ وسار إلى مكَّة، فاندرجَ الإنحاءُ علَيْهِ فِي طَيِّ هذا العمومِ المتناوِلِ لمَنِ اتصفَ بهذه الصفاتِ إلَىٰ يوم القيامة.

وقوله: ﴿نولِّه ما تولَّىٰ﴾: وعيدٌ بأنْ يترك مع فاسِدِ اختيارِهِ في تودُّد الطاغوتِ، ثم أوجَبَ تعالَىٰ؛ أنه لا يَغْفِرُ أَنْ يُشْرَكَ بِهِ، وقد مضَىٰ تفسيرُ مِثْلِ هذه الآية.

﴿إِن يَدۡعُونَ مِن دُونِهِۦٓ إِلَّآ إِنَٰثٗا وَإِن يَدۡعُونَ إِلَّا شَيۡطَٰنٗا مَّرِيدٗا ﴿١١٧﴾ لَّعَنَهُ ٱللَّهُۘ وَقَالَ لَأَتَّخِذَنَّ مِنۡ عِبَادِكَ نَصِيبٗا مَّفۡرُوضٗا ﴿١١٨﴾ وَلَأُضِلَّنَّهُمۡ وَلَأُمَنِّيَنَّهُمۡ وَلَأٓمُرَنَّهُمۡ فَلَيُبَتِّكُنَّ ءَاذَانَ ٱلۡأَنۡعَٰمِ وَلَأٓمُرَنَّهُمۡ فَلَيُغَيِّرُنَّ خَلۡقَ ٱللَّهِۚ وَمَن يَتَّخِذِ ٱلشَّيۡطَٰنَ وَلِيّٗا مِّن دُونِ ٱللَّهِ فَقَدۡ خَسِرَ خُسۡرَانٗا مُّبِينٗا ﴿١١٩﴾﴾

وقوله تعالى: ﴿إِنْ يدعون من دونه إلاَّ إِنَاثاً وإِنْ يَدْعُونَ إِلاَّ شيطاناً مريداً...﴾ الآية: الضميرُ في ﴿يدعون﴾: عائدٌ علَىٰ مَنْ ذكر في قوله: ﴿ومَنْ يشاقِقِ الرسول﴾ [النساء: ١١٥]، و «إِنْ»: نافيةٌ بمعنى «ما»، ويدعون: عبارةٌ مغنيةٌ موجزةٌ في معنَىٰ: يعبدون ويتخذُونَ آلهة، قُلْتُ: وفي «**البخاريِّ**» ﴿إِلاَّ إِنَاثًا﴾: يعني المَوَاتَ حَجَراً ومدَراً، وما أشبهه. انتهى، وفي مُصْحَف[1] عائشَةَ: «إِلاَّ أَوْثَاناً»؛ ونحوه عن ابنِ عَبَّاس[2]، والمرادُ بالشَّيْطَانِ هنا

= كتاب «الفتن»، باب كف اللسان في الفتنة، حديث (٣٩٧٤) كلاهما من طريق محمد بن يزيد بن خنيس قال: سمعت سعيد بن حسان المخزومي قال: حدثتني أم صالح عن صفية بنت شيبة عن أم حبيبة به. وقال الترمذي: هذا حديث حسن غريب لا نعرفه إلا من حديث محمد بن يزيد بن خنيس.

(١) ينظر: «**الشواذ**» ص (٣٥)، و «**الكشاف**» (١/ ٥٦٦)، و «**المحرر الوجيز**» (٢/ ١١٣)، و «**البحر المحيط**» (٣/ ٣٦٧)، و «**الدر المصون**» (٢/ ٤٢٧).

(٢) أخرجه الطبري في «**تفسيره**» (٤/ ٢٧٩) برقم (١٠٤٤٧)، وذكره البغوي في «**تفسيره**» (١/ ٤٨١)، وابن عطية في «**تفسيره**» (٢/ ١١٣).

إبليسُ؛ قاله الجمهور، وهو الصوابُ؛ لأنَّ سائر المقالة به تليقُ، و ﴿مَرِيداً﴾: معناه: متمرِّداً عاتياً صليباً في غوايته، وأصْلُ اللعْنِ: الإبعادُ، والمفروضُ: معناه: في هذا الموضعِ المُنْحَاز، وهو مأخوذٌ من الفرضِ، وهو الحَزُّ في العود وغيره.

قال * ع[1] *: ويحتملُ أنْ يريد واجباً إن اتَّخَذَهُ، وبَعْثُ النَّارِ هو نَصِيبُ إبْلِيسَ.

وقوله: ﴿ولأضلَّنَّهم...﴾ الآية: معنى أُضِلَّنَّهُمْ: أصرفُهُمْ عن طريقِ الهُدَىٰ، ﴿ولَأُمَنِّيَنَّهُمْ﴾ لأسوِّلَنَّ لهم، وأَمَانِيُّهُ لا تنحصرُ في نَوْعٍ واحدٍ، والبَتْكَ: القَطْع.

وقوله: ﴿ولآمرنَّهم فليغيِّرُنَّ خَلْقَ اللَّهِ﴾ اختلف المتأوِّلون في معنى تَغْيير خَلْق اللَّه، ومِلاَكُ تفسير هذه الآية أنَّ كلَّ تغييرٍ ضَارٍّ، فهو داخلٌ في الآية، وكلّ تغييرٍ نافعٍ فهو مباحٌ، وفي «**مختصر الطبريِّ**»: ﴿فليغيِّرنَّ خَلْقَ اللَّه﴾، قال ابنُ عبَّاس: خَلْقَ اللَّهِ: دِينَ اللَّهِ، وعن إبراهيم، ومجاهدٍ، والحسن، وقتادَةَ، والضَّحَّاك، والسُّدِّيِّ، وابْنِ زَيْدٍ مثله[2]، وفسَّر ابن زيد: ﴿لاَ تَبْدِيلَ لِخَلْقِ اللَّهِ﴾ [الروم: ٣٠]، أيْ: لِدِينِ اللَّهِ، واختارَ الطبريُّ[3] هذا القوْلَ؛ واستدلَّ له بقوله تعالَىٰ: ﴿ذَلِكَ الدِّينُ القَيِّمُ﴾ [الروم: ٣٠] وأَجاز أنْ يدخل في الآية كلُّ ما نَهَى اللَّه عَنْهُ مِنْ معاصيه، والتَّرْكِ لطاعته. انتهى، وهو حَسَنٌ.

قال * ع[4] *: واللامَاتُ كلُّها للقَسَمِ.

قال * ص *: ﴿وَلأُضِلَّنَّهم﴾، مفعوله محذوفٌ، أي: عن الهُدَىٰ؛ وكذا: ﴿ولأمنِّيَنَّهُمْ﴾، أي: الباطلَ؛ وكذا ﴿ولآمرنهم﴾، أي: بالبَتْكِ، فَلَيُبَتِّكُنَّ؛ وكذا: ﴿ولآمُرَنَّهُمْ﴾، أي: بالتغيير، فَلَيُغَيِّرُنَّ كُلَّ ما أوجده اللَّه للطَّاعَةِ فيستعينُونَ به في المَعْصِيَةِ. انتهَىٰ.

١٣٣ أ ولما ذكر اللَّه سبحانه/ عُتُوَّ الشيطانِ، وما توعَّد بِهِ مِنْ بَثِّ مَكْرِهِ، حَذَّر تبارك وتعالَىٰ عبادَهُ؛ بأن شرط لمن يتَّخذه وليًّا جزاءَ الخُسْرَان.

﴿يَعِدُهُمْ وَيُمَنِّيهِمْ ۖ وَمَا يَعِدُهُمُ ٱلشَّيْطَٰنُ إِلَّا غُرُورًا ﴿١٢٠﴾ أُو۟لَٰٓئِكَ مَأْوَىٰهُمْ جَهَنَّمُ وَلَا يَجِدُونَ

---

(١) ينظر: «**المحرر الوجيز**» (٢/ ١١٤).

(٢) أخرجه الطبري في «**تفسيره**» (٤/ ٢٨٣) برقم (١٠٤٦٨)، (١٠٤٧٠، ١٠٤٧٧، ١٠٤٨٠، ١٠٤٨١)، وذكره الماوردي في «**تفسيره**» (١/ ٥٣٠)، وابن عطية في «**تفسيره**» (٢/ ١١٤)، والسيوطي في «**الدر المنثور**» (٢/ ٣٩٦)، وعزاه لابن جرير، وابن المنذر، وابن أبي حاتم.

(٣) ينظر الطبري (٤/ ٢٨٥).

(٤) ينظر: «**المحرر الوجيز**» (٢/ ١١٤).

عَنْهَا مَحِيصًا ﴿١٢١﴾ وَالَّذِينَ آمَنُوا وَعَمِلُوا الصَّالِحَاتِ سَنُدْخِلُهُمْ جَنَّاتٍ تَجْرِي مِن تَحْتِهَا الْأَنْهَارُ خَالِدِينَ فِيهَا أَبَدًا وَعْدَ اللَّهِ حَقًّا وَمَنْ أَصْدَقُ مِنَ اللَّهِ قِيلًا ﴿١٢٢﴾﴾

وقوله تعالى: ﴿يعدهم ويمنيهم﴾، أي: يعدُهُم بأباطِيلِهِ من المالِ، والجاهِ، وأنْ لا بَعْثَ، ولاَ عِقَابَ، ونَحْوِ ذلك لكلِّ أحدٍ مَّا يليقُ بحاله، ويمنِّيهم كذلك، ثم ابتدأ سبحانه الخَبَرَ عن حقيقةِ ذَلِكَ؛ بقوله: ﴿وما يعدهم الشيطانُ إلاَّ غُرُوراً﴾ ثم أخْبَرَ سبحانه بمَصِيرِ المتَّخِذِينَ الشَّيْطَان وَليًّا، وتوعَّدهم بأنَّ مأْوَاهُمْ جهنَّم، لا يدافِعُونها بِحِيلَةٍ، ولا يتروَّغون، و ﴿مَحِيصاً﴾: مِنْ حَاصَ؛ إِذَا رَاغَ ونَفَرَ؛ ومنه قولُ الشَّاعر: [الطويل]

وَلَمْ نَدْرِ إِنْ حِصْنَا مِنَ المَوْتِ حَيْصَةً ... كَمِ الْعُمْرُ بَاقٍ وَالْمَدَىٰ مُتَطَاوِلُ[1]

ومنْه الحديثُ: «فَحَاصُوا حَيْصَةَ حُمُرِ الوَحْشِ»، ولما ذكر سبحانه ما تقدَّم من الوعيد، واقتضَىٰ ذلك التحذيرَ، عقَّبَ ذلك عزَّ وجلَّ بالترغيبِ في ذِكْره حالةَ المُؤْمنين، وأعْلَمَ بصحَّة وعده، ثم قرَّر ذلك بالتَّوْقِيفِ علَيْه في قوله: ﴿ومَنْ أَصْدَقُ من اللَّه قيلاً﴾، والقيلُ والقَوْلُ واحدٌ، ونصبه على التمييز.

﴿لَّيْسَ بِأَمَانِيِّكُمْ وَلَا أَمَانِيِّ أَهْلِ الْكِتَابِ مَن يَعْمَلْ سُوءًا يُجْزَ بِهِ وَلَا يَجِدْ لَهُ مِن دُونِ اللَّهِ وَلِيًّا وَلَا نَصِيرًا ﴿١٢٣﴾﴾

وقوله تعالى: ﴿ليس بأمانيِّكم ولا أمانيِّ أهْلِ الكتاب...﴾ الآية: الأَمَانِيُّ: جمع أُمْنِيَّة، وهي ما يتشهَّاهُ المَرْءُ، ويُطَمِّعُ نفسه فيه، قال ابنُ عَبَّاس وغيره: الخِطَابُ لأمة النبيِّ ﷺ[2] وفي «**مختصرِ الطبريِّ**»، عن مسروقٍ وغيره، قال: احتجَّ المسلمونَ وأهْلُ الكتاب، فقال المسلمون: نَحْنُ أهْدَىٰ، وقال أهْلُ الكتاب: نَحْنُ أهْدَىٰ، فأنزل اللَّه هذه الآية[3]، وعن مجاهدٍ: قالتِ العربُ: لَنْ نُبْعَثَ، ولَنْ نُعَذَّبَ، وقالتِ اليهودُ والنصارَىٰ:

---

(١) البيت لجعفر بن علية الحارثي وقبله:

فَقُلْنَا لَهُمْ تِلْكُمْ إِذاً بَعْدَ كَرَّةٍ ... تُغَادِرُ صَرْعَى نَوْؤُهَا مُتَخَاذِلُ

ينظر: «**ديوان الحماسة**» (١/ ٨)، وينظر: «**البحر المحيط**» (٣/ ٣٦٤)، و «**الدر المصون**» (٢/ ٤٢٨).

وإن حِصنا أي: إن عدلنا وانحرفنا عن الموت، يقول: لم ندر إن حِدْنَا عن القتال الذي فيه الموت، وعدلنا عنه، كم يكون بقاؤنا؟! فَلِمَ نحيد ونرتكب العار؟! ولعلنا إن تركنا القتال لم نعش إلا قليلاً.

(٢) أخرجه الطبري في «**تفسيره**» (٤/ ٢٨٨) برقم (١٠٥٠١)، وذكره ابن عطية في «**تفسيره**» (٢/ ١١٦).

(٣) أخرجه الطبري في «**تفسيره**» (٤/ ٢٨٧) برقم (١٠٤٩٧)، وذكره ابن عطية في «**تفسيره**» (٢/ ١١٦)، والسيوطي في «**الدر المنثور**» (٢/ ٣٩٨)، وعزاه لابن جرير، وابن المنذر، وابن أبي حاتم عن مسروق.

٣٠٤ ـــــــ

وقوله تعالى: ﴿ولله ما في السموات وما في الأرض...﴾ الآية: ذكر سبحانه سَعَة ملكه وإحاطته بكل شيء، عَقِبَ ذكْر الدِّين، وتبيينِ الجادَّة منه؛ ترغيباً في طاعته والانقطاع إليه سبحانه.

﴿وَيَسْتَفْتُونَكَ فِي ٱلنِّسَآءِ قُلِ ٱللَّهُ يُفْتِيكُمْ فِيهِنَّ وَمَا يُتْلَىٰ عَلَيْكُمْ فِي ٱلْكِتَٰبِ فِي يَتَٰمَى ٱلنِّسَآءِ ٱلَّٰتِي لَا تُؤْتُونَهُنَّ مَا كُتِبَ لَهُنَّ وَتَرْغَبُونَ أَن تَنكِحُوهُنَّ وَٱلْمُسْتَضْعَفِينَ مِنَ ٱلْوِلْدَٰنِ وَأَن تَقُومُوا۟ لِلْيَتَٰمَىٰ بِٱلْقِسْطِ ۚ وَمَا تَفْعَلُوا۟ مِنْ خَيْرٍ فَإِنَّ ٱللَّهَ كَانَ بِهِۦ عَلِيمًا ﴿١٢٧﴾﴾

وقوله تعالى: ﴿ويستفتونك في النساء قل اللَّه يفتيكم...﴾ الآية: معنَىٰ قوله: ﴿يفتيكم فيهنَّ﴾: أي: يبيِّن لكم حكم ما سألتم عنه.

قال[1] * ع *: تحتملُ «ما» أنْ تكونَ في موضع رفعٍ؛ عطفاً على اسم اللَّهِ عزَّ وجل، أي: ويفتيكم ما يتلَىٰ عليكم في الكتابِ، يعني: القُرآن، والإشارة بهذا إِلَىٰ ما تقدَّم من الآية في أمْر النِّساء، وهو قوله تعالَىٰ في صدر السورة: ﴿وإِنْ خِفْتُمْ أَلاَّ تُقْسِطُوا فِي اليَتَامَىٰ فَانْكِحُوا مَا طَابَ لَكُمْ مِنَ النِّسَاءِ...﴾ [النساء: ٣] الآية، قالت عائشةُ: نزلت هذه الآية أوَّلاً، ثم سأل ناسٌ بعدها رسولَ اللَّه ﷺ عَنْ أَمْر النساءِ، فنزلَتْ، ﴿وَيَسْتَفْتُونَكَ في النساء قل اللَّه يفتيكم فيهن...﴾ الآية.

وقوله تعالى: ﴿في يتامى النساء اللاتي لا تؤتونهن ما كتب لهن﴾: معناه: النهْيُ عما كانَتِ العربُ تفْعَلُه من ضَمِّ اليتيمة الجميلةِ بدُونِ ما تستحقُّه من المَهْر، ومِنْ عَضْلِ الدميمةِ الغنيَّة حتى تموتَ، فيرثها العاضلُ، والذي كَتَبَ اللَّه لهنَّ هو توفيةُ ما تستحقُّه مِنْ مَهْرٍ.

وقوله تعالى: ﴿وترغبون أن تنكحوهن﴾، أي: إنْ كانت الجاريةُ غنيَّةً جميلةً، فالرغبةُ في نكاحِهَا، وإن كانَتْ بالعَكْس، فالرغبة عَنْ نكاحها.

وقوله تعالى: ﴿والمستضعفين من الولدان﴾ عَطْفٌ علَىٰ «يتامى النساء»، والَّذي يُتلَىٰ في المستَضْعَفِينَ مِنَ الولدان هو قولُهُ تعالَىٰ: ﴿يُوصِيكُمُ اللَّه في أولادكم...﴾ [النساء: ١١] الآية؛ وذلك أن العرب كانَتْ لا تورِّثُ الصَّبِيَّةَ، ولا الصبيَّ الصغيرَ، ففرضَ اللَّه تعالَىٰ لكلِّ واحدٍ حقَّه.

وقوله تعالى: ﴿وأن تقوموا لليتامَىٰ بالقسط﴾: عطْفٌ أيضاً علَىٰ ما تقدَّم، والذي تُلِيَ في هذا المعنَىٰ هو قوله تعالى: ﴿ولا تأكلوا أموالهم إلى أموالكم...﴾ [النساء: ٢] الآيةَ،

---

(١) ينظر «المحرر الوجيز» (٢/ ١١٨).

إِلَىٰ غَيْر ذلك ممَّا ذُكِرَ في مال اليتيمِ، والقِسْطُ: العَدْل، وباقي الآية بيِّن.

﴿وَإِنِ ٱمْرَأَةٌ خَافَتْ مِنۢ بَعْلِهَا نُشُوزًا أَوْ إِعْرَاضًا فَلَا جُنَاحَ عَلَيْهِمَآ أَن يُصْلِحَا بَيْنَهُمَا صُلْحًا ۚ وَٱلصُّلْحُ خَيْرٌ ۗ وَأُحْضِرَتِ ٱلْأَنفُسُ ٱلشُّحَّ ۚ وَإِن تُحْسِنُوا۟ وَتَتَّقُوا۟ فَإِنَّ ٱللَّهَ كَانَ بِمَا تَعْمَلُونَ خَبِيرًا ﴿١٢٨﴾﴾

وقوله تعالى: ﴿وإن ٱمرأةٌ خافَتْ من بعلها نشوزاً...﴾ الآية: هذه الآيةُ حُكْمٌ من اللَّه تعالَىٰ في أمْرِ المرأةِ الَّتِي تكُونُ ذاتَ سِنٍّ ونَحْو ذلك ممَّا يرغَبُ زوجُها عَنْها، فيعرض عليها الفُرْقَة أو الصَّبْر على الأَثَرة، فتُرِيدُ هي بَقَاءَ العِصْمة، فهذه التي أَبَاحَ اللَّه بينهما الصُّلْحَ ورَفَعَ الجُنَاحَ فيه.

واختلف في سَبَبِ نزولِ الآية، فقال ابنُ عبَّاس وجماعةٌ: نزلَتْ في النبيِّ ـ عليه السلام ـ وسَوْدَةَ بِنْتِ زَمْعَةَ[1] وفي المصنَّفات: أن سَوْدَةَ لما كَبِرَتْ، وَهَبَتْ يومها لعائشة[2]، وقال ابنُ المُسَيَّب وغيره: نزلَتْ بسبب رَافِعِ بْنِ خَدِيجٍ[3] .....

---

(١) هي: سودة بنت زمعة بن قيس بن عبد شمس بن عبد وُدّ بن نصر بن مالك بن حسل بن عامر بن لؤي، أم المؤمنين. القرشية. العامرية رضي اللَّه عنها.
قال ابن الأثير: تزوجها النبي ﷺ بمكة بعد وفاة خديجة قبل عائشة. قاله عقيل عن الزهري.. وقال عبد اللَّه بن محمد بن عقيل: تزوجها بعد عائشة تُوفيت آخر خلافة عمر سنة (٥٤).
تنظر ترجمتها في: «**أسد الغابة**» (٧/ ١٥٧)، «**الإصابة**» (٨/ ١١٧)، «**الثقات**» (٣/ ١٨٣)، «**تجريد أسماء الصحابة**» (٢/ ٢٨٠)، «**تقريب التهذيب**» (٢/ ٦٠١)، «**تهذيب التهذيب**» (١٢/ ٤٢٦)، «**تهذيب الكمال**» (٣/ ١٦٨٦)، «**أعلام النساء**» (٢/ ٢٦٧)، «**السمط الثمين**» (١١٧)، «**الدر المنثور**» (٢٥٢)، «**الاستيعاب**» (٤/ ١٨٦٧)، «**الكاشف**» (٣/ ٤٧٣).

(٢) أخرجه الترمذي (٥/ ٢٤٩)، كتاب «التفسير»، باب سورة النساء، حديث (٣٠٤٠)، وأبو داود الطيالسي (١٩٤٤)، والطبري في «**تفسيره**» (١٠٦٠٨)، والبيهقي (٧/ ٢٩٧) كتاب «القسم والنشوز»، باب ما جاء في قول اللَّه عز وجل: ﴿وإن امرأة خافت من بعلها نشوزاً﴾..، والطبراني في «**الكبير**» (١١/ ٢٨٤) رقم (١١٧٤٦)، كلهم من طريق سماك بن حرب عن عكرمة عن ابن عباس قال: خشيت سودة أن يطلقها رسول اللَّه ﷺ فقالت: يا رسول اللَّه، لا تطلقني واجعل يومي لعائشة، ففعل ونزلت هذه الآية: ﴿وإن امرأة خافت من بعلها نشوزاً....﴾، قال ابن عباس: فما اصطلحا عليه من شيء فهو جائز.
وقال الترمذي: هذا حديث حسن غريب.
والحديث ذكره السيوطي في «**الدر المنثور**» (٢/ ٤١٠)، وزاد نسبته إلى ابن المنذر.
وللحديث شواهد أخرى عن عائشة.

(٣) هو: رافع بن خديج بن عدي بن يزيد بن جشم بن حارثة بن الحارث بن الخزرج بن عمرو بن مالك بن الأوس... أبو عبد اللَّه. أبو خديج. الأنصاري. الأوسي. الحارثي أمه: حليمة بنت مسعود بن سنان. عرض نفسه يوم بدر على النبي ﷺ فرده لصغره، ثم أجازه يوم أحد فشهد أحد وأصيب بها، ثم الخندق وأكثر المشاهد، وشهد صفين مع علي، واستوطن المدينة، وكان عريف قومه=

وامرأتِهِ خَوْلَةَ[١]، وقال مجاهدٌ: نزلَتْ بسبب أبي السَّنَابِلِ[٢] وامرأتِهِ[٣]، ولفظُ ابنِ العربيِّ في «**أحكامه**»[٤]: قوله تعالى: ﴿وإن امرأةٌ خافَتْ من بعلها نشوزاً أو إعراضاً. . .﴾ الآية: قالَتْ عائشةُ (رضي اللَّه تعالى عنها): هِيَ المرأَةُ تكُونُ عند الرجُلِ ليس بمستكْثِرٍ منها يريدُ أنْ يفارقَهَا، فتقولُ لَهُ: أجعلُكَ مِنْ شأنِي في حِلٍّ، فنزلَتِ الآية، قال الفقيهُ أبو بَكْرِ بْنُ العَرَبِيِّ: فرضوانُ اللَّه علَى الصِّدِّيقة المُطَهَّرة، لَقَدْ وفَّتْ بما حَمَّلها ربُّها من العَهْد في قوله تعالى: ﴿وَٱذْكُرْنَ مَا يُتْلَىٰ فِي بُيُوتِكُنَّ مِنْ آيَاتِ اللَّهِ وَالْحِكْمَةِ﴾ [الأحزاب: ٣٤] انتهى.

وقوله تعالى: ﴿والصلح خَيْرٌ﴾ لفظٌ عامٌّ مطلقٌ يقتضي أنَّ الصُّلْحَ الحقيقيَّ الذي تسكن إِلَيْه النفوسُ، ويزولُ به الخلافُ خَيْرٌ على الإِطلاق، ويندرج تحْتَ هذا العموم أنَّ صُلْحَ الزوجَيْن/ علَىٰ ما ذكرنا ـ خيرٌ من الفُرْقَة. ١٣٤ أ

وقوله تعالى: ﴿وأحضرتِ الأنفُسُ الشحَّ﴾ معذرةٌ عن عَبِيدِهِ تعالَىٰ، أي: لا بُدَّ للإِنسان بحُكْم خلقته وجِبِلَّتِهِ من أنْ يشحَّ على إِرادته حتى يَحْمِلَ صاحبه علَىٰ بعض ما يكره، وخصَّص المفسِّرون هذه اللفظة هنا.

= إلى أن مات بها. وصلى عليه ابن عمر. توفي سنة (٧٤) وله (٨٦ سنة).
تنظر ترجمته في: «**أسد الغابة**» (٢/ ١٩٠)، «**الإصابة**» (٢/ ١٨٦)، «**الثقات**» (٣/ ١٢١)، «**تجريد أسماء الصحابة**» (١/ ١٧٣)، «**الاستيعاب**» (٢/ ٤٧٩)، «**العبر**» (١/ ٨٣)، «**الاستبصار**» (٢٤٠)، «**عنوان النجابة**» (٨٠)، «**الكاشف**» (١/ ٣٠)، «**التحفة اللطيفة**» (٢/ ٥٠)، «**الرياض المستطابة**» (٦٩).

(١) أخرجه الطبري في «**تفسيره**» (٢/ ٣٠٧) برقم (١٠٦٠٥)، وذكره ابن عطية في «**تفسيره**» (٢/ ١١٩)، والسيوطي في «**الدر المنثور**» (٢/ ٤١١)، وعزاه للشافعي، وسعيد بن منصور، وابن أبي شيبة، والبيهقي عن سعيد بن المسيب.

(٢) أبو السنابل بن بَعْكَك: بموحدة ثم مهملة ثم كافين، بوزن جعفر، ابن الحارث بن عَمِيلة، بفتح أوله، ابن السباق، ابن عبد الدار القُرشي العَبْدَري، واسمه صَبَّة، بموحدة، وقيل: بنون.
قال البَغَوِيُّ: سكن الكوفةَ، وقال البخاري: لا أعلم أنه عاش بعد النبيّ ﷺ.
روى عن النبي ﷺ: روى عنه الأسود بن يزيد النخعي، وزُفر بن أَوْس بن الحدثان النصري.
وقال ابنُ سَعْدٍ وغيره: أقام بمكة حتى مات، وهو من مسلمة الفتح، وأخرج حديثه التِّرْمِذِيُّ، والنَّسَائِيُّ، وابنُ مَاجَة، كلّهم من رواية منصور، عن إبراهيم، عن الأسود عنه في قصة سُبيعة.
ينظر: «**الإصابة**» (٧/ ١٦١)، «**الكنى والأسماء**» (٣٢١١)، «**تفسير الطبري**» (٩/ ١٠٦٠١)، «**تهذيب التهذيب**» (١٢/ ١٢١)، «**تقريب التهذيب**» (٢/ ٤٣١).

(٣) أخرجه الطبري في «**تفسيره**» (٤/ ٣٠٨) برقم (١٠٦٠٦)، وذكره ابن عطية (٢/ ١١٩)، والسيوطي في «**الدر المنثور**» (٢/ ٤١٢)، وعزاه لابن جرير.

(٤) ينظر: «**أحكام القرآن**» (١/ ٥٠٣).

فقال ابنُ جُبَيْر: هو شُحُّ المرأة بالنفقة مِنْ زوجها، وبقَسْمه لها أيامَها[(١)].

وقال ابن زَيْد: الشحُّ هنا منه وَمِنْها؛

قال * ع[(٢)] *: وهذا حسنٌ.

والشُّحُّ: الضبط على المعتَقَدَاتِ، وفي الهمم، والأموالِ، ونحو ذلك، فما أفرط منه، ففيه بعض المذمَّة، وهو الذي قال تعالَىٰ فيه: ﴿وَمَنْ يُوقَ شُحَّ نَفْسِهِ﴾ [الحشر: ٩]، وما صار إلى حيِّز مَنْعِ الحقوقِ الشرعيَّة، أو الَّتي تقتضِيها المروءةُ، فهو البُخْل، وهي رذيلةٌ، لكنها قد تكُونُ في المؤمِنِ؛ ومنه الحديثُ: «قِيلَ: يَا رَسُولَ اللَّهِ، أَيَكُونُ المُؤْمِنُ بَخِيلاً؟ قَالَ: نَعَمْ»، وأما الشُّحُّ، ففي كلِّ أحد، وينبغي ألاَّ يفرط إلاَّ على الدِّين؛ ويدلُّك على أنَّ الشُّحَّ في كلِّ أحد قولُهُ تعالى: ﴿وأحضرت الأنفُسُ الشحَّ﴾، وقوله: ﴿وَمَنْ يُوقَ شُحَّ نَفْسِهِ﴾ [الحشر: ٩]، فقد أثبَتَ أنَّ لكل نفسٍ شُحًّا، وقول النبيِّ ـ عليه السلام ـ: «وَأَنْ تَصَدَّقَ وَأَنْتَ صَحِيحٌ شَحِيحٌ»[(٣)]، وهذا لم يُرِدْ به واحداً بعينه، وليس يجمُلُ أنْ يقال هنا: أنْ تَصَدَّقَ، وأَنْتَ صحيحٌ بخيلٌ.

وقوله تعالى: ﴿وإن تحسنوا﴾: ندْبٌ إلى الإحسان في تحسين العِشْرة، والصَّبْرِ على خُلُقِ الزوجة، ﴿وتتَّقُوا﴾: معناه: تتقوا اللَّه في وصيَّته بهنَّ؛ إذ هنَّ عوانٌ عندكم.

﴿وَلَن تَسْتَطِيعُوٓاْ أَن تَعْدِلُواْ بَيْنَ ٱلنِّسَآءِ وَلَوْ حَرَصْتُمْ فَلَا تَمِيلُواْ كُلَّ ٱلْمَيْلِ فَتَذَرُوهَا كَٱلْمُعَلَّقَةِ وَإِن تُصْلِحُواْ وَتَتَّقُواْ فَإِنَّ ٱللَّهَ كَانَ غَفُورًا رَّحِيمًا ﴿١٢٩﴾﴾

وقوله تعالى: ﴿ولن تستطيعوا أنْ تعدلوا...﴾ الآية: معناه: العَدْلُ التامُّ على

---

(١) أخرجه الطبري في «تفسيره» (٤/ ٣١٠) برقم (١٠٦٢٤)، وذكره ابن عطية (٢/ ١٢٠).

(٢) ينظر: «المحرر الوجيز» (٢/ ١٢٠).

(٣) أخرجه البخاري (٣/ ٣٣٤) في الزكاة: باب فضل صدقة الشحيح (١٤١٩)، و (٥/ ٤٣٩ـ ٥٤٠) في الوصايا: باب الصدقة عند الموت (٢٧٤٨)، ومسلم (٢/ ٧١٦) في الزكاة: باب بيان أن أفضل الصدقة صدقة الصحيح الشحيح (٩٢ـ ٩٣/ ١٠٣٢)، وأبو داود (٢/ ١٢٦) في الوصايا: باب ما جاء في كراهية الإضرار في الوصية (٢٨٦٥)، والنسائي (٥/ ٦٨) في الزكاة: باب أي الصدقة أفضل، و (٦/ ٢٣٧) في الوصايا: باب الكراهية في تأخير الوصية، وابن ماجة (٢/ ٩٠٣) في الوصايا: باب النهي عن الإمساك في الحياة والتبذير عند الموت (٢٧٠٦)، والبخاري في «الأدب المفرد» برقم (٧٨٦)، وأحمد (٢/ ٢٣١، ٤١٥، ٤٤٧)، وابن خزيمة (٤/ ١٠٣)، برقم (٢٤٥٤)، والبيهقي (٤/ ١٩٠)، والبغوي (٣/ ٤٢٣) برقم (١٦٦٥) من طريق عمارة بن القعقاع، عن أبي زرعة، عن أبي هريرة قال: جاء رجل إلى النبي ﷺ فقال: يا رسول اللَّه، أي الصدقة أفضل؟..... فذكره.

الإطلاق، والمستوِي في الأفعالِ، والأقوالِ، والمحبَّة، والجِمَاع، وغير ذلك، «وكانَ ﷺ يَقْسِمُ بَيْنَ نِسَائِهِ، ثُمَّ يَقُولُ: اللَّهُمَّ، هَذَا فِعْلِي فِيمَا أَمْلِكُ، فَلاَ تُؤَاخِذْنِي بِمَا تَمْلِكُ، وَلاَ أَمْلِكُ»(١).

فوصف اللَّه سبحانه حالة البَشَر؛ أنهم بحُكْم الخِلْقَةِ لا يملكُونَ مَيْلَ قلوبهم إلى بعضِ الأزواج، دون بعضٍ، ثم نهَىٰ سبحانه عن المَيْل كلَّ الميل، وهو أنْ يفعل فعلاً يقصِدُه من التفضيل، وهو يقدر ألاَّ يفعله، فهذا هو كلُّ المَيْل، وإن كان في أمرٍ حقيرٍ.

وقوله سبحانه: ﴿فتذروها كالمعلَّقة﴾، أيْ: لا هي أَيِّمٌ، ولا ذاتُ زوجٍ، وجاء في التي قبُل: ﴿وَإِنْ تُحْسِنُوا﴾، وفي هذِهِ: ﴿وإنْ تُصْلِحُوا﴾؛ لأن الأولَىٰ في مندوبٍ إليه، وفي هذه في لازمٍ؛ إذ يلزمه العدلُ فيما يملكُ.

﴿وَإِن يَتَفَرَّقَا يُغْنِ ٱللَّهُ كُلًّا مِّن سَعَتِهِۦ ۚ وَكَانَ ٱللَّهُ وَٰسِعًا حَكِيمًا ﴿١٣٠﴾﴾

وقوله تعالى: ﴿وإنْ يتفرقا يُغْنِ اللَّه كِلاً من سعته...﴾ الآية: إنْ شَحَّ كلُّ واحدٍ من الزوجَيْن، فلم يتصالحا، لكنهما تفرَّقا بطلاقٍ، فإن اللَّه تعالَىٰ يغنِي كلَّ واحدٍ منهما عن صاحبه بفَضْلِهِ، ولطائِفِ صُنْعه في المالِ، والعِشْرة، والسَّعَة، وجَوْدِ المراداتِ، والتمكُّن منها، والواسعُ: معناه: الذي عنده خزائنُ كلِّ شيء.

﴿وَلِلَّهِ مَا فِى ٱلسَّمَٰوَٰتِ وَمَا فِى ٱلْأَرْضِ ۚ وَلَقَدْ وَصَّيْنَا ٱلَّذِينَ أُوتُوا۟ ٱلْكِتَٰبَ مِن قَبْلِكُمْ وَإِيَّاكُمْ أَنِ ٱتَّقُوا۟ ٱللَّهَ ۚ وَإِن تَكْفُرُوا۟ فَإِنَّ لِلَّهِ مَا فِى ٱلسَّمَٰوَٰتِ وَمَا فِى ٱلْأَرْضِ ۚ وَكَانَ ٱللَّهُ غَنِيًّا حَمِيدًا ﴿١٣١﴾ وَلِلَّهِ مَا فِى ٱلسَّمَٰوَٰتِ وَمَا فِى ٱلْأَرْضِ ۚ وَكَفَىٰ بِٱللَّهِ وَكِيلًا ﴿١٣٢﴾ إِن يَشَأْ يُذْهِبْكُمْ أَيُّهَا ٱلنَّاسُ وَيَأْتِ بِـَٔاخَرِينَ ۚ وَكَانَ ٱللَّهُ عَلَىٰ ذَٰلِكَ قَدِيرًا ﴿١٣٣﴾﴾

وقوله سبحانه: ﴿وللَّه ما في السموات وما في الأرض﴾: تنبيهٌ علَىٰ موضع الرجاءِ لهذَيْن المفترقَيْن، ثم جاء بعد ذلك قوله: ﴿وإن تكفروا فَإن للَّه ما في السموات وما في الأرض﴾؛ تنبيهاً على استغنائِهِ عن العباد، ومقدِّمةً للخبر بكونه غنيًّا حميداً، ثم جاء بعد

---

(١) أخرجه أبو داود (١/ ٦٤٨) في النكاح: باب في القسم بين النساء (٢١٣٤)، والترمذي (٣/ ٤٤٦) في النكاح: باب ما جاء في التسوية بين الضرائر (١١٤٠)، وابن ماجة (١/ ٦٣٤) في النكاح: باب القسمة بين النساء (١٩٧١)، والنسائي في «**عشرة النساء**» (٧/ ٦٣ـ ٦٤): باب ميل الرجل إلى بعض نسائه دون بعض، وأحمد (٦/ ١٤٤)، وابن أبي شيبة (٤/ ٣٨٦ـ ٣٨٧)، وابن حبان (١٣٠٥ـ **موارد**)، والحاكم (٢/ ١٨٧)، والبيهقي (٧/ ٢٩٨)، والدارمي (٢/ ١٤٤) من حديث عائشة، وصححه الحاكم، ووافقه الذهبي.

ذلك قوله: ﴿وللَّه ما في السموات وما في الأرض وكفى باللَّه وكيلاً﴾ مقدِّمة للوعيد، فهذه وجوهُ تَكْرَارِ هذا الخبرِ الواحدِ ثلاثَ مرَّاتٍ متقاربةٍ.

* ت *: وفي تمشيته هذه عندي نَظَرٌ، والأَحْسَنُ بقاءُ الكلامِ علَىٰ نَسَقِهِ فقوله (رحمه اللَّه): «تَنْبِيه عَلَىٰ مَوْضِعِ الرَّجَاءِ لهذين المفترقَيْن» ـ حَسَنٌ، وإنما الذي فيه قَلَقٌ ما بعده من توجيهه.

وقوله تعالى: ﴿ولقد وصَّيْنا الذين أوتُوا الكِتَابَ مِنْ قبلكم وإياكم...﴾ الآية: لفظٌ عامٌّ لكل مَنْ أوتيَ كتاباً، فإنَّ وصيَّته سبحانه لعباده لم تَزَلْ منذُ أوجَدَهُمْ.

١٣٤ ب * ت *: قال الأستاذ أبو بَكْرٍ الطَّرْطُوشِيُّ[(١)] في «**سِرَاجِ المُلُوكِ**»/: ولما ضَرَبَ ابْنُ مُلْجِمٍ[(٢)] عليًّا (رضي اللَّه عنه)، أُدْخِلَ منزلَهُ، فاعترتْهُ غشيةٌ، ثم أفاقَ، فَدَعَا أولادَهُ؛

---

(١) هو محمد بن الوليد بن محمد بن خلف القرشي. الفهري. الأندلسي، أبو بكر الطرطوشي وُلِدَ سنة ٤٥١هـ ١٠٥٩م وتوفي سنة ٥٢٠هـ ١١٢٦م، ويقال له: ابن أبي رندقة: أديب، من فقهاء المالكية، الحفاظ. من أهل طرطوشة بشرقي الأندلس. تفقه ببلاده، ورحل إلى المشرق سنة ٤٧٦ فحج وزار العراق ومصر وفلسطين ولبنان، وأقام مدة في الشام، وسكن الإسكندرية، فتولى التدريس واستمر فيها إلى أن توفي. وكان زاهداً لم يتشبث من الدنيا بشيء. من كتبه: «**سراج الملوك ـ ط**» و «**التعليقة**» في الخلافيات، وكتاب كبير عارض به إحياء علوم الدين للغزالي، و «**بر الوالدين**» و «**الفتن**» و «**الحوادث والبدع**» و «**مختصر تفسير الثعلبي ـ خ**» و «**المجالس ـ خ**» في الرباط.

ينظر: «**الأعلام**» (٧/ ١٣٣ـ ١٣٤)، و «**وفيات الأعيان**» (١/ ٤٧٩).

(٢) هو عبد الرحمن بن ملجم المرادي التدؤلي الحميري توفي سنة ٤٠هـ ٦٦٠م: فاتك ثائر، من أشداء الفرسان. أدرك الجاهلية، وهاجر في خلافة عمر، وقرأ على معاذ بن جبل فكان من القراء وأهل الفقه والعبادة، ثم شهد فتح مصر وسكنها فكان فيها فارس بني تدؤل، وكان من شيعة علي بن أبي طالب وشهد معه صفين. ثم خرج عليه؛ فاتفق مع «البرك» و «عمرو بن بكر» على قتل عليّ، ومعاوية، وعمرو بن العاص، في ليلة واحدة (١٧ رمضان) وتعهد البرك بقتل معاوية، وعمرو بن بكر بقتل عمرو بن العاص، وتعهد ابن ملجم بقتل علي، فقصد الكوفة واستعان برجل يدعى شبيباً الأشجعي، فلما كانت ليلة ١٧ رمضان كمنا خلف الباب الذي يخرج منه عليّ لصلاة الفجر، فلما خرج، ضربه شبيب فأخطأه، فضربه ابن ملجم فأصاب مقدم رأسه، فنهض من في المسجد، فحمل عليهم بسيفه فأفرجوا له، وتلقاه المغيرة بن نوفل بقطيفة رمى بها عليه وحمله وضرب به الأرض وقعد على صدره. وفر شبيب. وتوفي عليّ من أثر الجرح. وفي آخر اليوم الثالث لوفاته أحضر ابن ملجم بين يدي الحسن فقال له: واللَّه لأضربنك ضربة تؤديك إلى النار. فقال ابن ملجم: لو علمت أن هذا في يديك ما اتخذت إلهاً غيرك! ثم قطعوا يديه ورجليه، وهو لا ينفك عن ذكر اللَّه. فلما عمدوا إلى لسانه شق ذلك عليه، وقال: وددت أن لا يزال فمي بذكر اللَّه رطباً. فأجهزوا عليه، وذلك في الكوفة. وقيل: أحرق بعد قتله.

ينظر: «**الأعلام**» (٣/ ٣٣٩).

الحَسَنَ، والحُسَيْنَ، ومحمَّداً، فقال: أوصيكُمْ بتقْوَى اللَّهِ فِي الغَيْبِ والشهادةِ، وكلمةِ الحقِّ في الرضَا والغَضَب، والقَصْدِ في الغنَىٰ والفَقْر، والعَدْلِ عَلَى الصديقِ والعَدُوِّ، والعملِ في النشاطِ والكَسَل، والرضا عن اللَّه في الشدَّة والرخَاءِ؛ يا بَنِيَّ، ما شَرٌّ بعْدَهُ الجَنَّةُ بِشَرٍّ، وَلاَ خَيْرٌ بَعْدَهُ النَّارُ بِخَيْرٍ، وكلُّ نَعِيمٍ دُونَ الجَنَّةِ حَقِيرٌ، وَكُلُّ بَلاَءٍ دُونَ النَّارِ عافيةٌ، مَنْ أَبْصَرَ عَيْبَ نفسِهِ شُغِلَ عَنْ عَيْبِ غيره، ومَنْ رَضِيَ بقَسْم اللَّهِ لم يَحْزَنْ علَىٰ ما فاته، ومَنْ سَلَّ سيْفَ بَغْيٍ قُتِلَ به، ومَنْ حَفَر لأخيهِ بِئْراً وقَعَ فيها، ومَنْ هَتَكَ حجابَ أخِيهِ، كَشَفَ اللَّهُ عوراتِ بَنِيهِ، ومَنْ نَسِيَ خطيئته، ٱستعظَمَ خَطِيئَةَ غَيْره، ومَنِ استغنَىٰ بعقله زَلَّ، وَمَنْ تكبَّر على الناس ذَلَّ، ومَنْ أُعْجِبَ برأيه ضَلَّ. ومَنْ جالَسَ العلماء وُقِّرَ، ومَنْ خَالَطَ الأَنْذَالَ ٱحْتُقِرَ، ومَنْ دَخَل مَدَاخلَ السُّوء اتُّهِمَ، ومَنْ مَزَحَ ٱسْتُخِفَّ بِهِ، ومَنْ أَكْثَرَ مِنْ شيءٍ عُرِفَ به، ومَنْ كثُر كلامه كَثُرَ خَطَؤُهُ، ومن كثر خَطَؤُهُ قل حياؤه، ومن قَلَّ حياؤه قَلَّ ورعُهُ، ومَنْ قَلَّ وَرَعُهُ ماتَ قلبه، ومَنْ مات قلبه دخَلَ النار، يَا بَنِيَّ، الأدَبُ خَيْرُ ميراثٍ، وحُسْنُ الخُلُقِ خَيْرُ قَرِينٍ، يا بَنِيَّ، العافيةُ عَشَرَةُ أجزاءٍ: تسْعَةٌ منها في الصَّمْتِ إلاَّ عَنْ ذكر اللَّهِ، وواحدٌ في ترك مُجَالَسَةِ السُّفَهاء، يَا بَنِيَّ، زِينَةُ الفَقْر الصَّبْرُ، وزِينَةُ الغِنَى الشُّكْرُ، يا بَنِيَّ، لا شَرَفَ أعَزُّ من الإسلام، وَلاَ كَرَمَ أعَزُّ من التقوَىٰ، يا بَنِيَّ، الحِرْصُ مفتاحُ البَغْيِ، ومطيَّةُ النَّصَبِ، طُوبَىٰ لمن أخْلَصَ للَّه عَمَلَهُ وعِلْمَهُ، وحُبَّهُ وَبُغْضَهُ، وأَخْذَهُ وتَرْكَهُ، وكَلاَمَهُ وَصَمْتَهُ، وقَوْلَهُ وفِعْلَهُ. انتهى.

والوكيلُ: القائمُ بالأمورِ، المُنَفِّذُ فيها ما رآه، وقوله: ﴿أيُّها النَّاسُ﴾: مخاطبةٌ للحاضرين مِنَ العَرَب، وتوقيفٌ للسامعين؛ لتَحْضُرَ أذهانهم، وقوله: ﴿بآخرين﴾ يريدُ مِنْ نوعكم، وتحتملُ الآيةُ أنْ تكُونَ وعيداً لجميعِ بَنِي آدم، ويكون الآخرونَ مِنْ غيرِ نَوْعِهِمْ؛ كالملائكَةِ، وقولُ الطبريِّ[1]: «هذا الوعيدُ والتوبيخُ للشافِعِينَ والمُخَاصِمِينَ في قصَّة بَنِي أُبَيْرِقٍ» ـ بعيدٌ، واللفظ إنما يَظْهَرُ حُسْنُ رَصْفِهِ بعمومه وٱنسحابِهِ على العَالَمِ جملةٌ، أو العَالَمِ الحَاضِرِ.

﴿مَّن كَانَ يُرِيدُ ثَوَابَ ٱلدُّنْيَا فَعِندَ ٱللَّهِ ثَوَابُ ٱلدُّنْيَا وَٱلْآخِرَةِ ۚ وَكَانَ ٱللَّهُ سَمِيعًا بَصِيرًا ﴿١٣٤﴾ ۞ يَٰٓأَيُّهَا ٱلَّذِينَ ءَامَنُوا۟ كُونُوا۟ قَوَّٰمِينَ بِٱلْقِسْطِ شُهَدَآءَ لِلَّهِ وَلَوْ عَلَىٰٓ أَنفُسِكُمْ أَوِ ٱلْوَٰلِدَيْنِ وَٱلْأَقْرَبِينَ ۚ إِن يَكُنْ غَنِيًّا أَوْ فَقِيرًا فَٱللَّهُ أَوْلَىٰ بِهِمَا ۖ فَلَا تَتَّبِعُوا۟ ٱلْهَوَىٰٓ أَن تَعْدِلُوا۟ ۚ وَإِن تَلْوُۥٓا۟ أَوْ تُعْرِضُوا۟ فَإِنَّ ٱللَّهَ كَانَ بِمَا تَعْمَلُونَ خَبِيرًا ﴿١٣٥﴾﴾

---

(١) ينظر الطبري (٤/٣١٨).

وقوله تعالى: ﴿مَنْ كان يريدُ ثوابَ الدُّنيا فعند اللَّه ثواب الدنيا والآخرة. . .﴾ الآية: أيْ: من كان لا مُرَادَ له إلاَّ في ثوابِ الدنيا، ولا يعتقدُ أنَّ ثَمَّ سواه، فليس كما ظَنَّ، بل عند اللَّه سبحانه ثوابُ الدارَيْنِ، فَمَنْ قَصَدَ الآخرة، أعطاه اللَّه مِنْ ثواب الدنيا، وأعطاه قَصْدَهُ، ومَنْ قَصَدَ الدنيا فقَطْ، أعطاه من الدنيا ما قَدَّرَ له، وكان له في الآخرة العَذَابُ، واللَّه تعالَىٰ سميعٌ للأقوال، بصيرٌ بالأعمال والنيَّات، وفي الحديثِ الصَّحِيحِ، عن النبيِّ ﷺ؛ أنَّه قَالَ: «إِنَّمَا الأَعْمَالُ بِالنِّيَّاتِ، وَإِنَّمَا لاِمْرِىءٍ مَا نَوَى. . .»[1] الحديثَ، قال

---

(١) أخرجه البخاري (١/ ٩) كتاب «بدء الوحي»، باب كيف كان بدء الوحي، حديث (١)، (٥/ ١٩٠) كتاب «العتق»، باب الخطأ والنسيان، حديث (٢٥٢٩)، (٧/ ٢٦٧) كتاب «مناقب الأنصار»، باب هجرة النبي ﷺ وأصحابه إلى المدينة، حديث (٣٨٩٨)، (٩/ ١٧) كتاب «النكاح»، باب من هاجر أو عمل خيراً لتزوج امرأة فله ما نوى، حديث (٥٠٧٠)، (١١/ ٥٨٠) كتاب «الأيمان والنذور»، باب النية في الأيمان، حديث (٦٦٨٩)، (١٢/ ٣٤٢ـ ٤٣٤) كتاب «الحيل»، باب من ترك الحيل، حديث (٦٩٥٣)، ومسلم (٣/ ١٥١٥) كتاب «الإمارة»، باب قوله ﷺ: «إنما الأعمال بالنيات»، حديث (١٥٥/ ١٩٠٧)، وأبو داود (٢/ ٦٥١)، كتاب «الطلاق»، باب فيما عنى به الطلاق والنيات، حديث (٢٢٠١)، والنسائي (١/ ٥٨ـ ٥٩) كتاب «الطهارة»، باب النية في الوضوء، والترمذي (٤/ ١٧٩) كتاب «فضائل الجهاد»، باب ما جاء فيمن يقاتل رياء، حديث (١٦٤٧)، وابن ماجة (٢/ ١٤١٣) كتاب «الزهد»، باب النية، حديث (٤٢٢٧)، وأحمد (١/ ٢٥، ٤٣)، والحميدي (١/ ١٦ـ ١٧) برقم (٢٨)، وأبو داود الطيالسي (٢/ ٢٧ـ منحة) رقم (١٩٩٧)، وابن خزيمة (١/ ٧٣ ـ ٧٤) برقم (١٤٢)، وابن حبان (٣٨٨، ٣٨٩ـ الإحسان)، وابن الجارود في **«المنتقى»** رقم (٦٤)، وابن المبارك في **«الزهد»** (ص ٦٢، ٦٣)، وابن أبي عاصم في **«الزهد»** (ص ١٠١) برقم (٢٠٦)، وهناد بن السري في **«الزهد»** (٢/ ٤٤٠) برقم (٨٧١)، ووكيع في **«الزهد»** رقم (٣٥١)، وابن المنذر في **«الأوسط»** (١/ ٣٦٩)، وابن أبي حاتم في **«مقدمة الجرح والتعديل»** (ص ٢١٣)، والدارقطني (١/ ٥٠ ـ ٥١) كتاب «الطهارة»، باب النية، حديث (١)، والطحاوي في **«شرح معاني الآثار»** (٣/ ٩٦) كتاب «الطلاق»، باب طلاق المكره، وأبو نعيم في **«حلية الأولياء»** (٨/ ٤٢)، وفي **«تاريخ أصبهان»** (٢/ ١١٥، ٢٢٧)، وابن عساكر في **«تاريخ دمشق»** (١/ ٤٠٣ـ تهذيب)، والقضاعي في **«مسند الشهاب»** (١، ٢، ١١٧٢، ١١٧٣)، وابن حزم في **«المحلى»** (١/ ٧٣)، والبيهقي (١/ ٤١) كتاب «الطهارة»، باب النية في الطهارة، وفي **«معرفة السنن والآثار»** (١/ ١٥٢)، و **«شعب الإيمان»** (٥/ ٣٣٦) رقم (٦٨٣٧)، و **«الاعتقاد»** رقم (٢٥٤)، وفي **«الزهد الكبير»** (ص ١٣٢) رقم (٢٤١)، وفي **«الآداب»** رقم (١١٣٨)، والخطيب في **«تاريخ بغداد»** (٤/ ٢٢٤، ٦/ ١٥٣، ٩/ ٣٤٥ـ ٣٤٦)، والقاضي عياض في **«الإلماع»** (ص ٥٤ـ ٥٥)، باب ما يلزم من إخلاص النية في طلب الحديث وانتقاد ما يؤخذ عنه، وابن جميع في **«معجم شيوخه»** (ص ١١٧) رقم (٦٦)، والبغوي في **«شرح السنة»** (١/ ٥٤ـ بتحقيقنا)، والرافعي في **«تاريخ قزوين»** (٤/ ٧٧)، والنووي في **«الأذكار»** (ص ٣٣)، والذهبي في **«تذكرة الحفاظ»** (٢/ ٧٧٤)، والحافظ ابن حجر في **«تخريج أحاديث المختصر»** (٢/ ٢٤٢، ٢٤٣). كلهم من طريق يحيى بن سعيد، عن محمد بن إبراهيم التيمي، عن علقمة بن وقاص، عن عمر بن الخطاب قال: قال رسول اللَّه ﷺ: «إنما الأعمال بالنيات، وإن لكل=

النوويُّ: بلَغَنَا عنِ ابْنِ عبَّاسٍ؛ أنه قَالَ: «إِنَّمَا يُحْفَظُ الرَّجُلُ عَلَىٰ قَدْرِ نِيَّتِهِ»، وقال غيره: إنما يُعْطَى الناسُ علَىٰ قَدْر نيَّاتهم. انتهى.

= امرىء ما نوى، فمن كانت هجرته إلى اللَّه ورسوله، فهجرته إلى اللَّه ورسوله، ومن كانت هجرته إلى دنيا يصيبها، أو امرأة ينكحها، فهجرته إلى ما هاجر إليه».

قال الترمذي: هذا حديث حسن صحيح .اهـ.

وقال أبو نعيم: هذا الحديث من صحاح الأحاديث وعيونها .اهـ.

وقال ابن عساكر: هذا حديث صحيح من حديث أمير المؤمنين أبي حفص عمر بن الخطاب، وثابت من حديث علقمة بن وقاص الليثي لم يروه عنه غير أبي عبد اللَّه محمد بن إبراهيم التيمي، واشتهر عنه برواية أبي سعد يحيى بن سعيد بن قيس الأنصاري المدني القاضي، وهو ممن انفرد به كل واحد من هؤلاء عن صاحبه، ورواه عن يحيى العدد الكثير والجم الغفير .اهـ.

قال الحافظ في «**التلخيص**» (١/ ٥٥): وقال الحافظ أبو سعيد محمد بن علي الخشاب: رواه عن يحيى بن سعيد نحو من مائتين وخمسين إنساناً، وقال الحافظ أبو موسى: سمعت عبد الجليل بن أحمد في المذاكرة يقول: قال أبو إسماعيل الهروي عبد اللَّه بن محمد الأنصاري: كتبت هذا الحديث عن سبعمائة نفر من أصحاب يحيى بن سعيد قلت ـ أي الحافظ ـ: تَتَبَّعته من الكتب والأجزاء حتى مررت على أكثر من ثلاثة آلاف جزء، فما استطعت أن أكمل له سبعين طريقاً، وقال البزار، والخطابي، وأبو علي بن السكن، ومحمد بن عتاب، وابن الجوزي، وغيرهم: إنه لا يصح عن النبي ﷺ إلا عن عمر بن الخطاب .....اهـ.

قلنا: وقد روى هذا الحديث غير يحيى بن سعيد، عن محمد بن إبراهيم، أخرجه ابن عدي في «**الكامل**» (٣/ ١٣٦) من طريق الربيع بن زياد أبو عمرو الضبي، عن محمد بن عمرو، عن محمد بن إبراهيم التيمي، عن علقمة بن وقاص، عن عمر بن الخطاب، عن النبي ﷺ قال: «إنما الأعمال بالنيات، وإنما لكل امرىء ما نوى، فمن كانت هجرته إلى اللَّه ورسوله؛ فهجرته إلى اللَّه ورسوله، ومن كانت هجرته إلى دنيا يصيبها، أو امرأة يتزوجها؛ فهجرته إلى ما هاجر إليه».

قال ابن عدي: وهذا الأصل فيه يحيى بن سعيد الأنصاري، عن محمد بن إبراهيم، وقد رواه عن يحيى أئمة الناس، وأما عن محمد بن عمرو، عن محمد بن إبراهيم لم يروه عنه غير الربيع بن زياد، وقد روى الربيع بن زياد عن غير محمد بن عمرو من أهل المدينة بأحاديث لا يتابع عليها اهـ.

وفي الباب عن جماعة من الصحابة وهم: أبو سعيد الخدري، وأنس بن مالك، وعلي بن أبي طالب، وأبو هريرة، وهزال بن يزيد الأسلمي.

١ ـ حديث أبي سعيد الخدري:

أخرجه الخليلي في «**الإرشاد**» (١/ ٢٣٣)، والدارقطني في «**غرائب مالك**»، والحاكم في «**تاريخ نيسابور**»، كما في «**تخريج أحاديث المختصر**» لابن حجر (٢/ ٢٤٧ـ ٢٤٨)، وأبو نعيم في «**الحلية**» (٦/ ٣٤٢)، والقضاعي في «**مسند الشهاب**» (١٧٧٣)، كلهم من طريق عبد المجيد بن عبد العزيز بن أبي رواد، ثنا مالك بن أنس عن زيد بن أسلم عن عطاء بن يسار عن أبي سعيد الخدري قال: قال رسول اللَّه ﷺ: «إنما الأعمال بالنيات، ولكل امرىء ما نوى، فمن كانت هجرته إلى دنيا يصيبها، أو امرأة ينكحها؛ فهجرته إلى ما هاجر إليه» قال الخليلي: وعبد المجيد قد أخطأ في هذا الحديث الذي يرويه عن مالك في الحديث الذي يرويه مالك، والخلق عن يحيى بن سعيد الأنصاري وهو غير محفوظ =

ثم خاطَبَ سبحانه المؤمِنِينَ بقوله: ﴿كونوا قوَّامين بالقسْطِ﴾، وهو العدل، ومعنى ﴿شُهَدَاءَ لِلَّهِ﴾، أيْ: لذاتِهِ، ولوجْهِهِ، ولمرضَاتِهِ سبحانه، وقولُهُ: ﴿ولو على أنفسكم﴾:

= من حديث زيد بن أسلم بوجه .اهـ.
وقال الدارقطني: تفرد به عبد المجيد عن مالك اهـ.
وقال أبو نعيم: غريب من حديث مالك عن زيد تفرد به عبد المجيد، ومشهوره وصحيحه ما في الموطأ مالك، عن يحيى بن سعيد اهـ.
وقد حكم ببطلان هذا الطريق أبو حاتم الرازي فقال ولده في «**العلل**» (١/ ١٣١) رقم (٣٦٢).....
سئل أبي عن حديث رواه نوح بن حبيب، عن عبد المجيد بن عبد العزيز بن أبي رواد، عن مالك بن أنس، عن زيد بن أسلم، عن عطاء بن يسار عن أبي سعيد الخدري، عن النبي ﷺ: «إنما الأعمال بالنيات...» قال أبي: هذا حديث باطل لا أصل له، إنما هو مالك، عن يحيى بن سعيد، عن محمد بن إبراهيم التيمي، عن علقمة بن وقاص، عن عمر عن النبي ﷺ اهـ.
وقد أخرجه الحافظ ابن حجر في «**تخرج المختصر**» (٢/ ٢٤٧) من طريق عبد المجيد بن عبد العزيز، عن مالك عن زيد.... به.
وقال: هذا حديث غريب من هذا الوجه.
وقال أيضاً: وعبد المجيد وثقه أحمد، وابن معين، والنسائي، وتكلم فيه أبو حاتم، والدارقطني، وقيل: إن هذا مما أخطأ فيه على مالك، والمحفوظ عن مالك عن يحيى بن سعيد بالسند المعروف المتقدم اهـ.
قلت: وقد حاول بعضهم إلصاق الخطأ بنوح بن حبيب الراوي، عن عبد المجيد كالبزار مثلاً.
فقال الزيلعي في «**نصب الراية**» (١/ ٣٠٢). وقال ـ يعني البزار ـ: في مسند الخدري حديث روي عن مالك، عن زيد بن أسلم، عن عطاء بن يسار، عن أبي سعيد الخدري، عن النبي ﷺ قال: «الأعمال بالنية» أخطأ فيه نوح بن حبيب ولم يتابع عليه وليس له أصل عن أبي سعيد اهـ.
قلت: وفي كلام البزار نظر، أما إن الحديث ليس له أصل عن أبي سعيد فهذا صواب، أما إلصاق الخطأ بنوح بن حبيب ودعواه أنه تفرد به ولم يتابع عليه فهنا الخطأ.
فقد توبع نوح بن حبيب على هذا الحديث، تابعه اثنان وهما: إبراهيم بن محمد بن مروان بن هشام عند الدارقطني في «**غرائب مالك**»، وعلي بن الحسن الذهلي عند الحاكم في «**تاريخ نيسابور**».
ينظر: «**تخريج المختصر**» لابن حجر (٢/ ٢٤٧ ـ ٢٤٨).
ومنه نعلم أن نوحاً لم يتفرد به، بل تابعه اثنان، وأن الذي تفرد به هو عبد المجيد بن عبد العزيز بن أبي رواد، وهو الذي أخطأ في الحديث.
٢ ـ حديث أنس بن مالك:
أخرجه ابن عساكر في أماليه كما في «**تخريج المختصر**» لابن حجر (٢/ ٢٤٦).
وقال الحافظ: وفي سنده ضعف.
وقال الحافظ العراقي في «**طرح التثريب**» (٢/ ٤): رواه ابن عساكر من رواية يحيى بن سعيد، عن محمد بن إبراهيم، عن أنس بن مالك، وقال: هذا حديث غريب جداً، والمحفوظ حديث عمر.
٣ ـ حديث أبي هريرة: =

متعلِّق بـ ﴿شهداء﴾، هذا هو الظاهرُ الذي فَسَّر عليه الناس، وأنَّ هذه الشهادة المذكورةَ هي في الحُقُوق، ويحتملُ أنْ يكُونَ المعنَىٰ: شهداء للَّه بالوحْدَانيَّة، ويتعلَّق قوله: ﴿ولو علَىٰ أنفسكم﴾، بـ ﴿قوَّامين بالقسط﴾/، والتأويل الأولُ أبْيَنُ، وشهادةُ المَرْءِ علَىٰ نفسه هو إقراره بالحقائِقِ. ١٣٥أ

قال * ص *: وقوله تعالى: ﴿إنْ يكن غنيًّا أو فقيراً﴾: ضميرُ «يَكُنْ» عائدٌ إلى المشهودِ علَيْه، والضميرُ في «بِهِمَا» عائد علَىٰ جِنْسَيِ الغَنِيِّ والفقيرِ. انتهى.

قال * ع[1] *: وقوله: ﴿أَوْلَىٰ بهما﴾: أيْ: هو أنظر لهما، وروَىٰ الطبريُّ[2]؛ أنَّ هذه الآيةَ هي بِسَبَبِ نازلةِ بَنِي أُبَيْرِقٍ، وقيامِ مَنْ قَامَ فيها بغَيْر القسْطِ.

وقوله تعالى: ﴿فلا تَتَّبِعُوا الهَوَىٰ﴾: نهْيٌ بيِّنٌ، واتباعُ الهوَىٰ مُرْدٍ مهلكٌ.

وقوله تعالى: ﴿أنْ تعدِلُوا﴾ يحتملُ أنْ يكون معناه: مَخَافَةَ أنْ تَعْدِلُوا، ويكون العَدْلُ هنا بمعنَى العُدُولِ عن الحقِّ، ويحتملُ أنْ يكون معناه: مَحَبَّةَ أنْ تعدلوا، ويكون العَدْلُ

= قال العراقي في «**طرح التثريب**» (٢/ ٤): رواه الرشيد العطار في بعض تخاريجه وهو وهم أيضاً.
وقال ابن حجر في «**تخريج أحاديث المختصر**» (٢/ ٢٤٦): أخرجه الرشيد العطار في فوائده بسند ضعيف.

٤ ـ حديث علي بن أبي طالب:
قال الحافظ العراقي في «**طرح التثريب**» (٢/ ٤): رواه محمد بن ياسر الجياني في نسخة من طريق أهل البيت إسنادها ضعيف.
وقال الحافظ ابن حجر في «**تخريج أحاديث المختصر**» (٢/ ٢٤٦): أخرجه أبو علي بن الأشعث وهو واه جداً.

٥ ـ حديث هزال بن يزيد الأسلمي:
أخرجه الحاكم في «**تاريخ نيسابور**»، كما في «**تخريج أحاديث المختصر**» (٢/ ٢٤٨) في ترجمة أبي بكر محمد بن أحمد بن بالويه، من طريق محمد بن يونس، عن روح بن عبادة، عن شعبة، عن محمد بن المنكدر، عن ابن هزال عن أبيه، عن النبي ﷺ. . . . فذكره. قال الحاكم: ذكرته لأبي علي الحافظ فأنكره جداً، وقال لي: قل لأبي بكر لا يحدث به بعد هذا .اهـ.
قال الحافظ: محمد بن يونس شيخه هو الكديمي وهو معروف بالضعف، والمحفوظ بالسند المذكور قصة ماعز فلعله دخل عليه حديث في حديث، وهزال هو ابن يزيد الأسلمي وهو صحابي معروف، واسم ابنه نعيم وهو مختلف في صحبته اهـ.
قلت: مما سبق تبين أن حديث «إنما الأعمال بالنيات» لم يصح إلا من حديث عمر.

(١) ينظر: «**المحرر الوجيز**» (٢/ ١٢٣).
(٢) ينظر: الطبري (٤/ ٣٢٠).

بمعنى القسْطِ.

وقوله تعالى: ﴿وإن تَلْوُوا أوْ تعرضوا...﴾ الآية: قال ابن عبَّاس: هي في الخَصْمَيْن يجلسَانِ بَيْن يَدَيِ القاضِي، فيكون لَيُّ القاضي وإعراضُهُ لأحدهما عَلَى الآخر[1]، وقال ابنُ زَيْد وغيره: هي في الشُّهُود يَلْوِي الشهادَةَ بلسانِهِ، أو يعرض عن أدائها[2].

قال * ع[3] *: ولفظ الآية يعمُّ القضاءَ والشَّهادة، والتوسُّطَ بيْنَ النَّاسِ، وكلّ إنسان مأخوذٌ بأنْ يعدل، والخُصُوم مطلُوبُونَ بعَدْلٍ مَّا في القضاة، فتأمَّله، وقد تقدَّم تفسير اللَّيِّ، وباقي الآية وعيدٌ.

﴿يَٰٓأَيُّهَا ٱلَّذِينَ ءَامَنُوٓاْ ءَامِنُواْ بِٱللَّهِ وَرَسُولِهِۦ وَٱلْكِتَٰبِ ٱلَّذِى نَزَّلَ عَلَىٰ رَسُولِهِۦ وَٱلْكِتَٰبِ ٱلَّذِىٓ أَنزَلَ مِن قَبْلُ ۚ وَمَن يَكْفُرْ بِٱللَّهِ وَمَلَٰٓئِكَتِهِۦ وَكُتُبِهِۦ وَرُسُلِهِۦ وَٱلْيَوْمِ ٱلْءَاخِرِ فَقَدْ ضَلَّ ضَلَٰلًۢا بَعِيدًا ﴿١٣٦﴾﴾

وقوله تعالى: ﴿يأيها الذين آمَنُوا آمِنُوا باللَّه ورسولِهِ...﴾ الآية: اختُلِفَ من المخاطَبِ بهذه الآية:

فقيل: الخطابُ للمؤمنين، ومضمَّنُ هذا الأمرِ الثبوتُ والدوامُ، وقالتْ فرقةٌ: الخطابُ لأهل الكتابَيْن، ورجَّحه الطبريُّ، وقيل: الخطابُ للمنافِقِينَ، أي: يأيها الَّذين آمنوا في الظَّاهِرِ، لِيكُنْ إيمانكم حقيقةً.

وقوله سبحانه: ﴿ومن يكفرْ باللَّه...﴾ إلى آخر الآية: وعيدٌ، وخبر مضمَّنه تحذيرُ المؤمنين مِنْ حالَةِ الكُفْر.

﴿إِنَّ ٱلَّذِينَ ءَامَنُواْ ثُمَّ كَفَرُواْ ثُمَّ ءَامَنُواْ ثُمَّ كَفَرُواْ ثُمَّ ٱزْدَادُواْ كُفْرًا لَّمْ يَكُنِ ٱللَّهُ لِيَغْفِرَ لَهُمْ وَلَا لِيَهْدِيَهُمْ سَبِيلًۢا ﴿١٣٧﴾﴾

وقوله تعالى: ﴿إنَّ الذين آمنوا ثم كَفَرُوا...﴾ الآية: قال مجاهدٌ، وابنُ زَيْدٍ: الآيةُ في المنافِقِينَ، فَإِنَّ مِنْهُمْ مَنْ كان يؤمنُ، ثم يكْفُر، ثم يُؤمن، ثم يَكْفُر، ثم ازداد كُفْراً؛ بأنْ تَمَّ على نفاقِهِ حتى مَاتَ.

---

(١) أخرجه الطبري في «تفسيره» (٤/ ٣٢٢) برقم (١٠٦٨٨)، وذكره ابن عطية (٢/ ١٢٣)، والسيوطي في «الدر المنثور» (٢/ ٤١٣)، وعزاه لابن أبي شيبة، وأحمد في «الزهد»، وابن جرير، وابن المنذر، وابن أبي حاتم، وأبي نعيم في «الحلية».

(٢) أخرجه الطبري في «تفسيره» (٤/ ٣٢٣) برقم (١٠٦٩٦)، وذكره ابن عطية (٢/ ١٢٣).

(٣) ينظر: «المحرر الوجيز» (٢/ ١٢٣).

قال * ع[1] *: وهذا هو التأويلُ الراجحُ، وتأمَّل قولَهُ تعالى: ﴿لم يكُنِ اللَّه لِيَغْفِرَ لهم﴾؛ فإنها عبارةٌ تقتضي أنَّ هؤلاءِ محتومٌ علَيْهم مِنْ أوَّلِ أمرهم؛ ولذلك تردَّدوا، ولَيْسَتْ هذه العبارةُ مِثْلَ أن يقول: لاَ يَغْفِرُ اللَّهُ لَهُمْ، بل هي أشَدُّ، فتأمَّل الفَرْقَ بيْنَ العبارَتَيْنِ؛ فإنه من دقيقِ غَرَائِبِ الفَصَاحَةِ الَّتي في كتابِ اللَّه سبحانه.

﴿بَشِّرِ ٱلْمُنَٰفِقِينَ بِأَنَّ لَهُمْ عَذَابًا أَلِيمًا ﴿١٣٨﴾ ٱلَّذِينَ يَتَّخِذُونَ ٱلْكَٰفِرِينَ أَوْلِيَآءَ مِن دُونِ ٱلْمُؤْمِنِينَ ۚ أَيَبْتَغُونَ عِندَهُمُ ٱلْعِزَّةَ فَإِنَّ ٱلْعِزَّةَ لِلَّهِ جَمِيعًا ﴿١٣٩﴾﴾

وقوله تعالى: ﴿بَشِّرِ المنافِقِينَ بأنَّ لهم عذاباً أليماً...﴾ الآية: في هذه الآيةِ دليلٌ مَّا علَىٰ أنَّ التي قبلها إنما هي في المُنَافِقِينَ، ثم نصَّ سبحانه مِنْ صفاتِ المنافِقِينَ علَىٰ أشدِّها ضرراً، وهي موالاتُهُم الكافِرِينَ، وٱطِّرَاحُهُمُ المُؤْمنينَ، ونبَّه علَىٰ فسادِ ذلكَ؛ ليدعه مَنْ عَسَىٰ أنْ يَقَعَ في نَوْعٍ منه مِنَ المُؤْمنين؛ غَفْلَةً، أوْ جهالةً، أوْ مسامحةً ثم وَقَفَهُمْ سبحانه؛ علَىٰ جهة التوبيخ، فقال: ﴿أيبتغون عندهم العزَّة﴾؛ والاِستكثار، أي: ليس الأمرُ كذلك؛ فإن العزَّة للَّه جميعاً يؤتيها مَنْ يشاء، وقد وَعَدَ بها المؤمنينَ، وجعل العاقبة للمتَّقين، والعزَّةُ أصلُها الشِّدَّة والقُوَّة؛ ومنه: ﴿وَعَزَّنِي فِي الخِطَابِ﴾ [ص: ٢٣] أي: غلبني بشدَّته.

﴿وَقَدْ نَزَّلَ عَلَيْكُمْ فِى ٱلْكِتَٰبِ أَنْ إِذَا سَمِعْتُمْ ءَايَٰتِ ٱللَّهِ يُكْفَرُ بِهَا وَيُسْتَهْزَأُ بِهَا فَلَا تَقْعُدُوا۟ مَعَهُمْ حَتَّىٰ يَخُوضُوا۟ فِى حَدِيثٍ غَيْرِهِۦٓ ۚ إِنَّكُمْ إِذًا مِّثْلُهُمْ ۗ إِنَّ ٱللَّهَ جَامِعُ ٱلْمُنَٰفِقِينَ وَٱلْكَٰفِرِينَ فِى جَهَنَّمَ جَمِيعًا ﴿١٤٠﴾﴾

وقوله سبحانه: ﴿وقد نَزَّل عليكم في الكتاب...﴾ الآيةَ: مخاطبةٌ لجميعِ مَنْ أظهر الإيمان من محقِّقٍ ومنافقٍ؛ لأنه إذا أظهر الإيمان، فقَدْ لزمه اِمْتثالُ أوامر كتاب اللَّه تعالَىٰ، والإشارةُ بهذه الآية إلَىٰ قوله تعالى: ﴿وإِذَا رَأَيْتَ الَّذِينَ يَخُوضُونَ فِي آيَاتِنَا فَأَعْرِضْ عَنْهُمْ حَتَّىٰ يَخُوضُوا فِي حَدِيثٍ غَيْرِهِ﴾ [الأنعام: ٦٨] إلى نحوِ/ هذا من الآيات، والكتابُ في هذا ١٣٥ ب الموضعِ القرآنُ، وفي الآيةِ دليلٌ قويٌّ علَىٰ وجوبِ تجنُّبِ أهْلِ البِدَعِ والمعاصِي، وألاَّ يجالَسُوا، وقد قيل: [الطويل]

عَنِ المَرْءِ لاَ تَسْأَلْ وَسَلْ عَنْ قَرِينِهِ ... فَكُلُّ قَرِينٍ بِالمُقَارَنِ مُقْتَدِ[2]

وهذه المماثلةُ لَيْسَتْ في جميع الصفاتِ، ثم توعَّد سبحانه المنافِقِينَ والكافرين بجمعهم في جَهَنَّم، فتأكَّد بذلك النهْيُ عن مجالستهم وخُلْطتهم.

---

(١) ينظر: «المحرر الوجيز» (٢/ ١٢٤).

(٢) ينظر البيت في «العزلة» للخطابي ص (٦٩) وينظر: «المحرر الوجيز» (٢/ ١٢٦).

﴿ٱلَّذِينَ يَتَرَبَّصُونَ بِكُمْ فَإِن كَانَ لَكُمْ فَتْحٌ مِّنَ ٱللَّهِ قَالُوٓاْ أَلَمْ نَكُن مَّعَكُمْ وَإِن كَانَ لِلْكَٰفِرِينَ نَصِيبٌ قَالُوٓاْ أَلَمْ نَسْتَحْوِذْ عَلَيْكُمْ وَنَمْنَعْكُم مِّنَ ٱلْمُؤْمِنِينَ فَٱللَّهُ يَحْكُمُ بَيْنَكُمْ يَوْمَ ٱلْقِيَٰمَةِ وَلَن يَجْعَلَ ٱللَّهُ لِلْكَٰفِرِينَ عَلَى ٱلْمُؤْمِنِينَ سَبِيلًا ﴿١٤١﴾ إِنَّ ٱلْمُنَٰفِقِينَ يُخَٰدِعُونَ ٱللَّهَ وَهُوَ خَٰدِعُهُمْ وَإِذَا قَامُوٓاْ إِلَى ٱلصَّلَوٰةِ قَامُواْ كُسَالَىٰ يُرَآءُونَ ٱلنَّاسَ وَلَا يَذْكُرُونَ ٱللَّهَ إِلَّا قَلِيلًا ﴿١٤٢﴾ مُّذَبْذَبِينَ بَيْنَ ذَٰلِكَ لَآ إِلَىٰ هَٰٓؤُلَآءِ وَلَآ إِلَىٰ هَٰٓؤُلَآءِ وَمَن يُضْلِلِ ٱللَّهُ فَلَن تَجِدَ لَهُۥ سَبِيلًا ﴿١٤٣﴾﴾

وقوله تعالى: ﴿الذين يتربَّصون بكُم...﴾ الآية: هذه صفةُ المنافقينَ، و ﴿يتربَّصون بكم﴾: معناه: ينتظِرُونَ دَوْرَ الدوائرِ عليكم، فإن كان فَتْحٌ للمؤمِنِينَ، ٱدَّعَوْا فيه النصيبَ بحُكْمِ ما يظهرونه من الإيمان، وإن كان للكافِرِينَ نَيْلٌ من المؤمنين، ٱدَّعَوْا فيه النَّصِيبَ بحُكْمِ ما يبطنونه من موالاةِ الكُفَّار، وهذا حالُ المنافقينَ، و ﴿نَسْتَحْوِذْ﴾: معناه: نَغْلِبُ علَىٰ أَمرِكم ونَحُوطُكُمْ؛ ومنه: ﴿استَحْوَذَ عليهم الشيطانُ﴾ [المجادلة: ١٩]، معناه: غَلَبَ على أمرهم، ثم سَلَّىٰ سبحانه المؤمنينَ، وأنَّسهم بما وَعَدَهُم به في قوله: ﴿فاللَّه يَحْكُمُ بينكم يوم القيامة﴾، أيْ: وبينهم، وينصفُكُم من جميعهم، وبقوله تعالى: ﴿ولَنْ يجعل اللَّه للكافرينَ عَلَى المُؤمنين سبيلاً﴾، أيْ: يوم القيامة؛ قاله عليٌّ (رضي اللَّه عنه)[1]؛ وعليه جميعُ أهْلِ التَّأويلِ، والسَّبيلُ هنا: الحُجَّة والغَلَبَةُ. قلت: إلاَّ ابنَ العَرَبِيِّ[2] لم يرتَض هذا التأويلَ، قال: وإنما معنى الآية أحَدُ ثلاثةِ وُجُوهٍ:

الأول: لن يجعل اللَّه للكافِرِينَ عَلَى المؤمنينَ سَبيلاً يَمْحُو به دَوْلَةَ المؤمنين، ويستبيحُ بَيْضَتَهُمْ.

الثاني: لَنْ يجعل اللَّه للكافِرِينَ عَلَى المُؤمنين سبيلاً إلاَّ أنْ يتواصَوْا بالباطِلِ، ولا يَتَنَاهَوْا عن المُنْكَر، ويتباعدوا عن التَّوْبَةِ، فيكونُ تسليطُ العَدُوِّ مِنْ قِبَلِهِمْ، وهذا نَفِيسٌ جِدًّا.

الثالث: لن يجعلَ اللَّه للكافرينَ عَلَى المؤمنينَ سبيلاً بالشَّرْعِ، فإن وُجِدَ ذلك، فبخلاف الشرْعِ، ونَزَعَ بهذا علماؤُنا؛ بالاِحْتجاجِ علَىٰ أنَّ الكافر لا يَمْلِكُ العَبْدَ المُسْلِمَ. انتهى[3].

---

(١) أخرجه الطبري في «تفسيره» (٤/ ٣٣١) برقم (١٠٧٢٠)، وذكره ابن عطية (٢/ ١٢٦).

(٢) ينظر: «أحكام القرآن» (١/ ٥١٠).

(٣) قد اختلف الفقهاء في حكم هذه المسألة، فذهب الشافعية، والحنابلة، والمالكية في إحدى الروايتين عن أشهب إلى القول بعدم صحة شراء الكافر له... وذهب الحنفية، وابن القاسم من المالكية إلى القول بصحته. قالت الحنفية: ويجبر المشتري على بيعه وإزالة ملكه عنه. =

ومخادعَةُ المنافقين: هي لأولياءِ اللَّهِ، ففِي الكلامِ حَذْفُ مضَافٍ؛ إِذْ لا يقصد أَحَدٌ من البشر مخادَعَةَ اللَّهِ سبحانه.

وقوله تعالى: ﴿وهو خادِعُهُمْ﴾: عبارةٌ عن عقوبَتِهِمْ، سمَّاها بٱسْمِ الذَّنْب، وقال ابنُ

= احتج الحنفية: بعمومات الكتاب والسنة الواردة في حل البيع من غير فصل بين مسلم وكافر. وحيث حل الشراء للمسلم يحل للكافر بمقتضى العموم.

وأجيب: بأن تلك العمومات مخصصة في حق الكافر بقوله تعالى: ﴿وَلَنْ يَجْعَلَ اللَّهُ لِلْكَافِرِيْنَ عَلَى الْمُؤْمِنِينَ سَبِيلاً﴾ [النساء: ١٤١]، واحتجوا أيضاً بأن شراء الكافر للعبد المسلم عقد صدر من أهله في محله؛ لأن الكافر أهل للتصرف والعبد مال متقوم، ولهذا صح للمسلم بيعه وشراؤه، وإذا كان العقد كذلك كان صحيحاً. أما دليل أن الكافر أهل للتصرف فهو ثبوت الملك له على العبد المسلم وميراثه له وبقاء ملكه عليه حينما يسلم، وأما دليل جبر المشتري على البيع بعد صحة الشراء، فهو احتمال أن يفعل الكافر بالمسلم فعلاً لا يحل له نظراً للعداوة الدينية التي بينهما.

ونوقش هذا الدليل: بأن استدلالكم على صحة البيع بصحة الإرث غير مسلم من وجهين:

أحدهما: أن انتقال الملك في الإرث قهري؛ لِئلا يبقى الشيء بلا مالك، ولا كذلك البيع، فإنه اختياري، إن لم يصح بقي على ملك صاحبه الأصلي.

الثاني: أن الإرث يفيد استدامة ملك والبيع ابتداءه، والاستدامة أخف من الابتداء، حتى صح إرث المسلم للخبر؛ لكونه استدامة لا شراؤه ابتداء، فظهر الفرق بينهما فلا يقاس أحدهما على الآخر.

حجة الجمهور: احتجوا أولاً: بأن في تصحيح مثل هذا البيع طريقاً لإثبات السبيل من الكافر على المسلم؛ إذ به يتمكن من إذلاله بالاستخدام وهو محظور شرعاً فيمتنع ما أدى إليه.

ونوقش: بكون السبيل غير حاصل بالجبر على بيعه بعد تصحيحه، وأجيب: بنفي تصحيحه مع الجبر لعدم الفائدة فكان المنع ابتداء أولى.

واحتجوا ثانياً: بأن المقصود من الشراء هو استدامة الملك من المشتري على العين المشتراة وعدم خروجها من ملكه إلا برضاه، ثم في تصحيح الشراء من الكافر للعبد المسلم، مع جبره بعد ذلك على البيع إخلال بمقاصد النكاح. وعدم ترتب آثاره عليه؛ فكان خليقاً بالفساد دون الصحة، ولهذا حظر عقد الزواج من المشركة للمسلم؛ لعدم ترتب آثار النكاح عليه، والبيع مثله.

ونوقش: بأن مثل هذا الشراء لم يخل عن الفائدة لو قلنا بتصحيحه مع الجبر؛ إذ قد ظهرت بتمامه سلطة المالك على البيع وجاز له بيعه وانتقال ملكيته إليه، وتصحيح عتقه إن أراد، ومسألة الإذلال ممنوعة مع الجبر على البيع.

وأجيب: بأن تلك السلطة الحاصلة من مثل هذا الشراء كعدمها؛ لقيام أمر الجبر مسلطاً عليه. ولا شك أن الإذلال متحقق بمجرد انتقال ملكية العبد إلى الكافر؛ لأنه حينئذ متمكن من استخدامه إن كان عبداً، واستفراشها إن كانت أمة.

هذه أدلة الفريقين بالنظر فيها نجد: أن مذهب الجمهور هو الراجح في المسألة إذ لا معنى للتصحيح مع الجبر على البيع، فكان المنع ابتداء أولى.

ينظر: «**أثر الاختلاف في الأحكام**» لشيخنا/ بدران أبو العينين، «**المغني**» لابن قدامة (٤/ ٤١)، «**بدائع الصنائع**» (٥/ ١٤٢)، «**المبسوط**» (٣/ ١٢٠).

جُرَيْج، والحَسَن، والسُّدِّيُّ، وغيرهم من المفسِّرين: إنَّ هذا الخَدْعَ هو أنَّ اللَّه تعالى يُعْطِي لهذه الأُمَّة يوم القيامةِ نُوراً لكلِّ إنسانٍ مؤمن، أو منافقٍ، فيفرح المنافِقُونَ، ويظُنُّون؛ أنهم قد نَجَوْا، فإذا جاءوا إلى الصِّراطِ، طُفِىءَ نورُ كلِّ منافقٍ، ونهَضَ المؤمنُونَ[1]، فَذَلكَ قولُ المنافِقِينَ: ﴿ٱنظُرُونَا نَقْتَبِسْ مِن نُّورِكُمْ﴾ [الحديد: ١٣]، فذلك هو الخَدْع الذي يَجْرِي عَلَى المنافِقِينَ، ثم ذكر سبحانه كَسَلَهُمْ في الصلاةِ، وتلْكَ حالُ كُلِّ مَنْ يعمل كارهاً غيْرَ معتقِدٍ فيه الصَّواب، بل تقيَّةً أو مصانَعَةً.

قال ابنُ العَرَبِيِّ[2] في «**أحكامه**»: قوله تعالى: ﴿ولا يذكرون اللَّه إلاَّ قليلاً﴾، روى الأئمَّة مالكٌ وغيره، عن أنسٍ؛ أنَّ النبيَّ ﷺ قَالَ: «تِلْكَ صَلاَةُ المُنَافِقِينَ، تِلْكَ صَلاَةُ المُنَافِقِينَ، تِلْكَ صَلاَةُ المُنَافِقِينَ، يَجْلِسُ أَحَدُهُمْ حَتَّىٰ إِذَا ٱصْفَرَّتِ الشَّمْسُ، وَكَانَتْ بَيْنَ قَرْنَيِ الشَّيْطَانِ، قَامَ يَنْقُرُ أَرْبَعاً لاَ يَذْكُرُ اللَّهَ فِيهَا إِلاَّ قَلِيلاً»[3] قال ابن[4] العربيِّ: وقد بيَّن تعالَىٰ/ صلاةَ المؤمنين بقوله: ﴿قَدْ أَفْلَحَ الْمُؤْمِنُونَ * الَّذِينَ هُمْ فِي صَلاَتِهِمْ خَاشِعُونَ﴾ [المؤمنون: ١، ٢] ومن خَشَعَ خَضَعَ، وٱسْتَمَرَّ، ولم ينقُرْ صلاتَهُ، ولم يستعْجِلْ. انتهى. ١٣٦أ

و ﴿مُذَبْذَبِينَ﴾: معناه: مُضْطَرِبِينَ لا يَثْبُتُونَ علَىٰ حالٍ، والتَّذَبْذُب: الاِضطرابُ، فهؤلاءِ المنافقُونَ متردِّدون بَيْنَ الكفَّار والمؤمنين، لا إِلَىٰ هؤلاء ولا إلى هؤلاء؛ كما قال ﷺ: «مَثَلُ المُنَافِقِ كَمَثَلِ الشَّاةِ العَائِرةِ[5] بَيْنَ الغَنَمَيْنِ»[6]، والإشارةُ بذلك إِلَىٰ حالَتَيِ الكفرِ والإيمان.

﴿يَٰٓأَيُّهَا ٱلَّذِينَ ءَامَنُواْ لَا تَتَّخِذُواْ ٱلْكَٰفِرِينَ أَوْلِيَآءَ مِن دُونِ ٱلْمُؤْمِنِينَۚ أَتُرِيدُونَ أَن تَجْعَلُواْ لِلَّهِ عَلَيْكُمْ سُلْطَٰنًا مُّبِينًا ﴿١٤٤﴾ إِنَّ ٱلْمُنَٰفِقِينَ فِى ٱلدَّرْكِ ٱلْأَسْفَلِ مِنَ ٱلنَّارِ وَلَن تَجِدَ لَهُمْ نَصِيرًا ﴿١٤٥﴾ إِلَّا

---

(١) أخرجه الطبري في «**تفسيره**» (٤/ ٣٣٢) برقم (١٠٧٢٦)، (١٠٧٢٧)، (١٠٧٢٨)، وذكره ابن عطية (٢/ ١٢٧)، والسيوطي في «**الدر المنثور**» (٢/ ٤١٧)، وعزاه لابن جرير، وابن المنذر عن الحسن.

(٢) ينظر: «**أحكام القرآن**» (١/ ٥١١).

(٣) أخرجه مسلم (١/ ٤٣٤)، كتاب «المساجد»، باب استحباب التبكير بالعصر (١٩٥/ ٦٢٢)، ومالك (١/ ٢٢٠)، كتاب «القرآن»، باب النهي عن الصلاة بعد الصبح وبعد العصر (٤٦).

(٤) ينظر: «**أحكام القرآن**» (١/ ٥١٢).

(٥) أي: المترددة بين قطيعين لا تدري أيهما تتبع.
ينظر: «**النهاية**» (٣/ ٣٢٨).

(٦) أخرجه مسلم (٤/ ٢١٤٦) كتاب «صفات المنافقين»، باب(٥٠)، حديث (١٧/ ٢٧٨٤)، والنسائي (٨/ ١٢٤) كتاب «الإيمان»، باب مثل المنافق، حديث (٥٠٣٧)، وأحمد (٢/ ٣٢)، والخطيب (١٤/ ٢٦٨) من حديث ابن عمر.

ٱلَّذِينَ تَابُوا۟ وَأَصْلَحُوا۟ وَٱعْتَصَمُوا۟ بِٱللَّهِ وَأَخْلَصُوا۟ دِينَهُمْ لِلَّهِ فَأُو۟لَٰٓئِكَ مَعَ ٱلْمُؤْمِنِينَ ۖ وَسَوْفَ يُؤْتِ ٱللَّهُ ٱلْمُؤْمِنِينَ أَجْرًا عَظِيمًا ﴿١٤٦﴾ مَّا يَفْعَلُ ٱللَّهُ بِعَذَابِكُمْ إِن شَكَرْتُمْ وَءَامَنتُمْ ۚ وَكَانَ ٱللَّهُ شَاكِرًا عَلِيمًا ﴿١٤٧﴾ ﴾

وقوله تعالى: ﴿يأيها الذين آمَنوا لا تتخذوا الكافرين أولياء من دون المؤمنين. . .﴾ الآية: خطابه سبْحَانه للمؤمنينَ يَدْخُلُ فيه بحُكْمِ الظاهرِ المنافقُونَ المظهرُونَ للإيمان، ففِي اللفْظِ رفْقٌ بهم، وهم المرادُ بقوله سبحانه: ﴿أتريدونَ أنْ تجعلوا للَّه عليكم سلطاناً مبيناً﴾؛ لأنَّ هذا التوقيفَ إنما هو لِمَنْ أَلَمَّ بشيء مِنَ الفعل المؤَدِّي إِلَىٰ هذه الحالِ، والمؤمنون المُخْلِصُونَ ما أَلَمّوا قَطُّ بَشْيءٍ مِنْ ذلك، ويُقَوِّي هذا المَنْزَعَ قولُهُ تعالَىٰ: ﴿مِنْ دُونِ المُؤْمِنِينَ﴾، أي: والمؤمنُونَ العارِفُونَ المُخْلِصُون غُيَّبٌ عن هذه الموالاة، وهذا لا يقال للمؤمنين المُخْلِصِينَ، بل المعنَىٰ: يأيها الذين أظهروا الإيمان، وٱلْتَزَمُوا لَوَازمه، والسُّلْطَانُ: الحُجَّة.

ثم أخبر تعالَىٰ عن المنافقين؛ أنهم في الدَّرْك الأسفلِ مِنْ نارِ جهنَّم؛ وذلك لأنهم أَسْرَىٰ غَوَائِلَ من الكُفَّار، وأَشَدُّ تَمَكُّناً مِنْ أَذَى المُسْلمين؛ قُلْتُ: وأيضاً لأنهم شاهَدُوا مِنْ معجزاتِ النبيِّ ﷺ، وما جَعَلَ اللَّه علَىٰ يدَيْه مِنَ الخوارِقِ ما لَمْ يُشَاهِدْ غيرهم من الكفار، فكانَتِ الحجَّةُ علَيْهم أعْظَمَ، وكان كُفْرهم محْضَ عنادٍ، ورُوِيَ عن أبي هريرة، وابنِ مسعودٍ، وغيرهما؛ أَنَّهُمْ قالوا: المنافقُونَ في الدَّرْك الأسفل من النار، في تَوَابِيتَ من النَّارِ تُقْفَلُ[1] عليهم، ثم استثنَىٰ عَزَّ وجلَّ التائِبِينَ مِنَ المنافقين، ومِنْ شروط التائِبِ؛ أنْ يُصْلِحَ في قَوْلِهِ وفِعْلِهِ، ويعتصمَ باللَّه، أيْ: يجعلَهُ مَنَعَتَهُ، وملْجَأه، ويُخْلِصَ دينَهُ للَّه تعالى، وإلاَّ فليس بتائِب، وقوله: ﴿فأولئك مع المؤمنين﴾، أي: في رحمة اللَّه سبحانه، وفي منازلِ الجَنَّة، ثم وَعَدَ سبحانه المُؤْمِنِينَ الأجْرَ العظيمَ، وهو التخليدُ في الجَنَّة.

وقال * ص *: ﴿فأولئك﴾: خبره مُضْمَر، والتقدير: فأولئك مؤمِنُونَ مع المؤمنين؛ قاله أبو البَقَاء. انتهى.

ثم قال سبحانه للمنافقين: ﴿ما يَفْعَلُ اللَّهُ بعذابكم إن شكرتم. . .﴾ الآية: أيْ: أَيُّ منفعةٍ له سبحانه في ذلك أوْ حاجَةٍ؟! قال أبو عَبْدِ اللَّهِ اللَّخْمِيُّ: زعم الطبريُّ[2]؛ أنَّ قوله تعالَىٰ: ﴿ما يفعلُ اللَّه بعذابكُمْ﴾: خطابٌ للمنافقين، ولا يكادُ يقُومُ له علَىٰ ذلك دليلٌ يقطَعُ

---

(١) أخرجه الطبري (٤/٣٣٦) برقم (١٠٧٤٦، ١٠٧٤٧، ١٠٧٤٨) وذكره البغوي (١/٤٩٣).

(٢) ينظر: الطبري (٤/٣٣٨).

به، وليس في ذِكْرِ المنافقينَ قَبْلَهُ ما يقتَضِي أنْ يُحْمَلَ عليهم خاصَّةً، مع احتمال الآية للعُمُوم، فقطْعُهُ بأنَّ الآية في المنافِقِينَ حُكْمٌ لا يقُومُ به دليلٌ. انتهى، وهو حَسَنٌ؛ إذ حمل الآية على العُمُومِ أحْسَنُ.

والعَجَب من * ع *: كيف تَبِعَ الطبريَّ في هذا التَّخْصيصِ، ويظهر ـ واللَّه أعلم ـ أنهما عَوَّلا في تخصيصِ الآيةِ علَىٰ قوله تعالى: ﴿وآمَنْتُمْ﴾، وهو محتملٌ أن يحمل في حَقِّ المنافقين علَىٰ ظاهره، وفي حقِّ المؤمنين علَىٰ معنى: «دُمْتُمْ علَىٰ إيمانكم»، واللَّه أعلم.

والشُّكْرُ على الحقيقة لا يَكُونُ إلاَّ مقترناً بالإيمان، لكنه ذكر الإيمان تأكيداً وتنبيهاً علَىٰ/ جلالة موقعه، ثم وَعَدَ سبحانه بقوله: ﴿وكان اللَّه شاكراً عليماً﴾: أيْ يتقبَّل أقلَّ شيء مِنَ العَمَل، وينَمِّيه؛ فذلك شُكْرٌ منه سبحانه لعباده، والشَّكُورُ من البهائم: الَّذي يأكل قليلاً، ويظهر به بَدَنُه، والعَرَبُ تقول في مثل: «أَشْكَرُ مِنْ بَرْوقَةٍ»؛ لأنها يُقَالُ: تخضَرُّ وتتنضَّر بِظِلِّ السَّحاب دُونَ مَطَرٍ، وفي قوله: ﴿عَلِيماً﴾: تحذيرٌ ونَدْبٌ إلى الإخلاص. ١٣٦ ب

﴿۞ لَّا يُحِبُّ ٱللَّهُ ٱلْجَهْرَ بِٱلسُّوٓءِ مِنَ ٱلْقَوْلِ إِلَّا مَن ظُلِمَ ۚ وَكَانَ ٱللَّهُ سَمِيعًا عَلِيمًا ﴿١٤٨﴾ إِن تُبْدُوا۟ خَيْرًا أَوْ تُخْفُوهُ أَوْ تَعْفُوا۟ عَن سُوٓءٍ فَإِنَّ ٱللَّهَ كَانَ عَفُوًّا قَدِيرًا ﴿١٤٩﴾﴾

وقوله تعالى: ﴿لا يحب اللَّه الجهر بالسوء من القول إلا من ظُلِم...﴾ الآية: قراءة الجمهور[1] بضَمِّ الظاء، وقرىء[2] شاذاً بفتحها، واختلف على قراءة الجمهورِ، فقالَتْ فرقةٌ: المعنَىٰ: لا يحبُّ اللَّه أنْ يَجْهَرَ أحدٌ بالسوء من القَوْل إلا مَنْ ظُلِم، فلا يُكْرَهُ له الجَهْرُ به، ثم اختلفتْ هذه الفرقةُ في كيفيَّةِ الجَهْر بالسُّوء، وما هو المباحُ منه، فقال ابنُ عَبَّاس وغيره: لا بأسَ لِمَنْ ظُلِمَ أنْ ينتصر مِنْ ظلمه بمثْلِ ظُلْمِهِ، ويَجْهَرَ له بالسُّوء من القَوْل، أي: بما يوازي الظَّلاَمَةَ[3]، وقال مجاهد وغيره: نزلَتْ في الضَّيْفِ المُحَوَّلِ رَحْلُه، فإنَّه رُخِّصَ له أنْ يجهر بالسُّوءِ من القول للذي لم يُكْرِمْهُ، يريد: بقَدْر الظلمِ، والظُّلاَمةِ[4]،

---

(١) ينظر: «المحرر الوجيز» (٢/ ١٢٩)، و «البحر المحيط» (٣/ ٣٩٨)، و «الدر المصون» (٢/ ٤٥١).

(٢) وهي قراءة ابن أبي إسحاق، وزيد بن أسلم، والضحاك بن مزاحم، وابن عباس، وابن جبير، وعطاء بن السائب، وعبد الأعلى بن عبد اللَّه بن مسلم بن يسار، ومسلم بن يسار وغيرهم.
ينظر: **السابق**، **والمحتسب** (١/ ٢٠٣).

(٣) أخرجه الطبري في «تفسيره» بتحقيق الشيخ شاكر (٩/ ٣٤٤) برقم (١٠٧٤٩)، وذكره ابن عطية (٢/ ١٢٩)، والسيوطي في «الدر المنثور» (٢/ ٤٢٠)، وعزاه لابن جرير، وابن المنذر، وابن أبي حاتم عن ابن عباس.

(٤) أخرجه الطبري في «تفسيره» (٤/ ٣٤١) برقم (١٠٧٦٣، ١٠٧٦٥)، وذكره ابن عطية (٢/ ١٢٩)، والسيوطي في «الدر المنثور» (٢/ ٤٢٠)، وعزاه للفريابي، وعبد بن حميد، وابن جرير عن مجاهد.

وفي «**صحيح البخاريّ**»، عن أبي هريرة، قال: قَالَ النَّبيُّ ﷺ: «مَنْ كَانَ يُؤْمِنُ بِاللَّهِ وَاليَوْمِ الآخِرِ، فَلْيُكْرِمْ ضَيْفَهُ، وَمَنْ كَانَ يُؤْمِنُ بِاللَّهِ وَاليَوْمِ الآخِرِ، فلا يُؤْذِي جَارَهُ، وَمَنْ كَانَ يُؤْمِنُ بِاللَّهِ وَاليَوْمِ الآخِرِ، فَلْيَقُلْ خَيْراً أَوْ لِيَصْمُتْ»[1]. انتهى.

«وسميعٌ عليمٌ»: صفتان لائِقَتَان بالجَهْر بالسوء، وبالظلم أيضاً، فإنه يعلمه ويجازي علَيْه، ولما ذكر سبحانه عُذْر المَظْلُوم في أنْ يجهر بالسوء لظالمه، أَتْبَعَ ذَلك عَرْضَ إبداء الخير، وإخفائه، والعَفْوِ عن السُّوء، ثم وَعَدَ عَلَيْه سبحانه بقوله: ﴿فإن اللَّه كان عفوًا قديراً﴾ وعْداً خفيًّا تقتضيه البلاغَةُ، ورغَّب سبحانه في العَفْو؛ إذ ذكر أنها صفتُهُ مع القدرة عَلىٰ الانتقام.

قال * ع[2] *: فَفِي هذه الألفاظِ اليسيرَةِ مَعَانٍ كثيرةٌ لمن تأمَّلها، قال الدَّاوُوديُّ: وعن ابنِ عُمَر؛ أنه قال: لا يحب اللَّه سبحانه أنْ يدعو أَحَدٌ علَىٰ أحدٍ إلاَّ أنْ يُظْلَمَ، فقد رخَّص له في ذلك. انتهى.

﴿إِنَّ ٱلَّذِينَ يَكْفُرُونَ بِٱللَّهِ وَرُسُلِهِۦ وَيُرِيدُونَ أَن يُفَرِّقُوا۟ بَيْنَ ٱللَّهِ وَرُسُلِهِۦ وَيَقُولُونَ نُؤْمِنُ بِبَعْضٍ وَنَكْفُرُ بِبَعْضٍ وَيُرِيدُونَ أَن يَتَّخِذُوا۟ بَيْنَ ذَٰلِكَ سَبِيلًا ﴿١٥٠﴾ أُو۟لَٰٓئِكَ هُمُ ٱلْكَٰفِرُونَ حَقًّا ۚ وَأَعْتَدْنَا لِلْكَٰفِرِينَ عَذَابًا مُّهِينًا ﴿١٥١﴾ وَٱلَّذِينَ ءَامَنُوا۟ بِٱللَّهِ وَرُسُلِهِۦ وَلَمْ يُفَرِّقُوا۟ بَيْنَ أَحَدٍ مِّنْهُمْ أُو۟لَٰٓئِكَ سَوْفَ يُؤْتِيهِمْ أُجُورَهُمْ ۚ وَكَانَ ٱللَّهُ غَفُورًا رَّحِيمًا ﴿١٥٢﴾﴾

---

(١) أخرجه البخاري (١٠/ ٥٤٨)، كتاب «الأدب»، باب إكرام الضيف وخدمته، حديث (٦١٣٦)، ومسلم (١/ ٦٨) كتاب «الإيمان»، باب الحث على إكرام الضيف، حديث (٧٥/ ٧٤)، وابن ماجة (٢/ ١٣١٣) كتاب «الفتن»، باب كف اللسان في الفتنة، حديث (٣٩٧١) من طريق أبي حصين، عن أبي صالح، عن أبي هريرة مرفوعاً.

وأخرجه البخاري (١١/ ٣١٤)، كتاب «الرقاق»، باب حفظ اللسان، حديث (٦٤٧٥)، ومسلم (١/ ٦٨)، كتاب «الإيمان»، باب الحث على إكرام الجار، حديث (٤٧)، وأبو داود (٢/ ٧٦٠ـ ٧٦١) كتاب «الأدب»، باب في حق الجوار، حديث (٥٤: ٥)، والترمذي (٤/ ٥٦٩)، كتاب «صفة القيامة»، باب إكرام الضيف، حديث (٢٥٠٠)، وأحمد (٢/ ٢٦٧)، والبغوي في «**شرح السنة**» (٧/ ٣٣٦ـ بتحقيقنا) كلهم من طريق الزهري، عن أبي سلمة بن عبد الرحمن، عن أبي هريرة مرفوعاً.

وأخرجه البخاري (٩/ ١٦١)، كتاب «النكاح»، باب الوصاة بالنساء، حديث (٥١٨٥)، ومسلم (٢/ ١٠٩١)، كتاب «الرضاع»، باب الوصية بالنساء، حديث (٦٠/ ١٤٦٨)، والبيهقي (٧/ ٢٩٥)، كتاب «القسم والنشوز»، باب حق المرأة على الرجل، وأبو يعلى (١١/ ٨٥ ـ ٨٦) رقم (٦٢١٨) من طريق أبي حازم عن أبي هريرة.

(٢) ينظر: «**المحرر الوجيز**» (٢/ ١٣٠).

وقوله تعالى: ﴿إِنَّ الذين يكفرون باللَّه ورسله...﴾ إلى آخر الآية: نَزَلَ في اليهود والنصارَىٰ، وقد تقدَّم بيانُ هذه المعاني.

وقوله تعالى: ﴿والذين آمنوا باللَّه ورسله...﴾ الآيةَ: لما ذَكَر سبحانَهُ أنَّ المفرِّقين بَيْنَ الرسُلِ هم الكافرونَ حقًّا، عَقَّبَ ذلك بذكْرِ المؤمنين باللَّه ورسُلِهِ جميعاً، وهم المؤمنون بمحمَّدٍ ﷺ؛ ليصرِّح بوَعْد هؤلاء؛ كما صرَّح بوعيدِ أولئِكَ، فَبَيَّن الفَرْقَ بين المنزلتَيْن.

﴿يَسْـَٔلُكَ أَهْلُ ٱلْكِتَٰبِ أَن تُنَزِّلَ عَلَيْهِمْ كِتَٰبًا مِّنَ ٱلسَّمَآءِ ۚ فَقَدْ سَأَلُوا۟ مُوسَىٰٓ أَكْبَرَ مِن ذَٰلِكَ فَقَالُوٓا۟ أَرِنَا ٱللَّهَ جَهْرَةً فَأَخَذَتْهُمُ ٱلصَّٰعِقَةُ بِظُلْمِهِمْ ۚ ثُمَّ ٱتَّخَذُوا۟ ٱلْعِجْلَ مِنۢ بَعْدِ مَا جَآءَتْهُمُ ٱلْبَيِّنَٰتُ فَعَفَوْنَا عَن ذَٰلِكَ ۚ وَءَاتَيْنَا مُوسَىٰ سُلْطَٰنًا مُّبِينًا ﴿١٥٣﴾ وَرَفَعْنَا فَوْقَهُمُ ٱلطُّورَ بِمِيثَٰقِهِمْ وَقُلْنَا لَهُمُ ٱدْخُلُوا۟ ٱلْبَابَ سُجَّدًا وَقُلْنَا لَهُمْ لَا تَعْدُوا۟ فِى ٱلسَّبْتِ وَأَخَذْنَا مِنْهُم مِّيثَٰقًا غَلِيظًا ﴿١٥٤﴾﴾

وقوله تعالى: ﴿يسألك أهل الكتاب أنْ تنزل عليهم كتاباً من السماء...﴾ الآية: قال قتادة سَأَلَتِ اليهودُ النبيَّ ﷺ أنْ يأتيهم بكتابٍ مِنْ عند اللَّه خاصٍّ لليهودِ، يأمرهم فيه بالايمان بمحمَّد ﷺ[1] ونحوه عن ابْنِ جُرَيْجٍ[2]، وزاد: «إِلَىٰ فلان، وإِلَىٰ فلانٍ أَنَّكَ رسُولُ اللَّهِ»، ثم قال سبحانه؛ علَىٰ جهة التسليَةِ لنبيِّه ﷺ: ﴿فَقَدْ سَأَلُوا مُوسَىٰ أكبر من ذلك﴾، وفي الكلامِ محذوفٌ يدلُّ عليه المذكورُ، تقديره: فلا تُبَالِ، يا محمد، مِنْ سؤالِهِمْ وتَشَطُّطهم؛ فإنها عادتهم، وجمهورُ المتأوِّلين علَىٰ أنَّ ﴿جَهْرَةً﴾ معمولٌ لـ ﴿أَرِنَا﴾، أيْ: حتى نراه جهاراً، أي: عياناً، وأهلُ السُّنَّة معتقدون أنَّ هؤلاءِ لم يسألوا مُحَالاً عَقْلاً، لكنَّه محالٌ من جهة الشَّرْع؛ إذ قد أخبر تعالَىٰ علَىٰ ألسنَةِ/ أنبيائه أنَّهُ لاَ يُرَىٰ سبحانه في هذه الدنيا، والرؤْيَةُ في الآخِرَةِ ثَابِتَةٌ عن النبيِّ ﷺ بالخَبَرِ المُتَواتِرِ، وهي جائزةٌ عقْلاً من غير تحديدٍ، ولا تكييف ولا تحيُّز؛ كما هو تعالَىٰ معلومٌ لا كالمعلومات؛ كذلك هو مرئيٌّ، لا كالمرئيَّات سبحانه؛ هذه حُجَّة أهل السنة، وقولُهم، وقد تقدَّم قصص القَوْم في «البقرة»، وظلمهم: هو تعنُّتهم وسؤَالُهم ما لَيْسَ لهم أنْ يسألوه. ١٣٨ ب

وقوله تعالى: ﴿ثم اتَّخَذُوا العِجْلَ﴾: «ثُمَّ»: للترتيب في الأخبار، لا في نَفْس الأمرِ، التقديرُ؛ ثم قَدْ كان مِنْ أمْرِهِمْ أَن اتَّخذُوا العِجْلَ، وذلك أنَّ اتخاذَ العِجْلِ كان عند أمْرِ

---

(١) أخرجه الطبري في «تفسيره» (٤/ ٣٤٦) برقم (١٠٧٧٥)، وذكره السيوطي في «الدر المنثور» (٢/ ٤٢٢)، وعزاه لعبد بن حميد، وابن جرير، وابن المنذر.

(٢) أخرجه الطبري في «تفسيره» (٤/ ٣٤٦) برقم (١٠٧٧٦)، وذكره ابن عطية في «تفسيره» (٢/ ١٣١).

المُضِيِّ إلى المناجاةِ، ولم يكن الَّذِينَ صُعِقُوا مِمَّنِ اتخذ العِجْلَ، لكنَّ الذين اتَّخذوه كانوا قَدْ جاءتهم البيِّنَاتُ.

وقوله سبحانه: ﴿فعفونا عن ذلك﴾، يعني: بما ٱمْتَحَنَهُمْ به من القَتْل لأنْفُسِهِمْ، ثم وقع العَفْوُ عن الباقِينَ منهم.

﴿فَبِمَا نَقْضِهِم مِّيثَٰقَهُمْ وَكُفْرِهِم بِـَٔايَٰتِ ٱللَّهِ وَقَتْلِهِمُ ٱلْأَنۢبِيَآءَ بِغَيْرِ حَقٍّ وَقَوْلِهِمْ قُلُوبُنَا غُلْفٌۢ بَلْ طَبَعَ ٱللَّهُ عَلَيْهَا بِكُفْرِهِمْ فَلَا يُؤْمِنُونَ إِلَّا قَلِيلًا ﴿١٥٥﴾ وَبِكُفْرِهِمْ وَقَوْلِهِمْ عَلَىٰ مَرْيَمَ بُهْتَٰنًا عَظِيمًا ﴿١٥٦﴾ وَقَوْلِهِمْ إِنَّا قَتَلْنَا ٱلْمَسِيحَ عِيسَى ٱبْنَ مَرْيَمَ رَسُولَ ٱللَّهِ وَمَا قَتَلُوهُ وَمَا صَلَبُوهُ وَلَٰكِن شُبِّهَ لَهُمْ وَإِنَّ ٱلَّذِينَ ٱخْتَلَفُوا۟ فِيهِ لَفِى شَكٍّ مِّنْهُ مَا لَهُم بِهِۦ مِنْ عِلْمٍ إِلَّا ٱتِّبَاعَ ٱلظَّنِّ وَمَا قَتَلُوهُ يَقِينًۢا ﴿١٥٧﴾﴾

وقوله سبحانه: ﴿فبما نقضهم﴾: «ما» زائدةٌ مؤكِّدة، التقدير: فبنقضهم، فالآيةُ مخْبِرةٌ عن أشياء واقَعُوها هي ضِدُّ ما أُمِرُوا به، وحذْفُ جوابِ هذا الكلامِ بليغٌ مُبْهَمٌ متروكٌ مع ذِهْنِ السامع، تقديره: لَعَنَّاهُمْ ونحوه، ثم قال سبحانه: ﴿وبكُفْرِهِمْ﴾: أيْ: بعيسَىٰ، ﴿وقَوْلِهِمْ عَلَىٰ مريم بهتاناً﴾، هو رمْيُهم إياها بالزِّنَا بعد رُؤْيتهم الآية في كلام عيسَىٰ في المهد؛ ﴿وقوْلِهِمْ إنَّا قتلنا المسيحَ عِيسَى ابْنَ مَرْيَمَ...﴾ الآية: هذه الآيةُ والَّتِي قبلها عدَّدَ اللَّه تعالَىٰ فيهما أقوالَ بَنِي إسرائيل، وأفعالَهُمْ؛ على اختلافِ الأزمان، وتعاقُبِ القرون؛ فٱجتمع مِنْ ذلك توبيخُ خَلَفِهِمُ المعاصِرِينَ لنبيِّنا محمَّد ﷺ، فهذه الطائفةُ التي قالَتْ: إنا قَتَلْنَا المسيحَ ـ غَيْرُ الذين نقضوا الميثاقَ في الطُّور، وغَيْرُ الذين اتَّخَذُوا العجْلَ، وقولُ بني إسرائيل إنَّمَا هُوَ إلى قوله: ﴿عِيسَى ابْنَ مَرْيَمَ﴾.

وقوله تعالى: ﴿رَسُولَ اللَّهِ﴾، إنما هو إخبارٌ من اللَّه تعالَىٰ بصفةٍ لعِيسَىٰ، وهي الرسالةُ، علَىٰ جهة إظهار ذَنْب هؤلاء المُقِرِّين بالقَتْل، ولزمهم الذنْبُ، وهم لم يقتلوا عيسَىٰ؛ لأنهم صَلَبُوا ذلك الشخْصَ؛ علَىٰ أنه عيسَىٰ، وعلَىٰ أنَّ عيسَىٰ كَذَّابٌ ليس برَسُولِ اللَّه، فلزمهم الذنْبُ مِنْ حيث اعتقدوا أنَّ قتلهم وَقَعَ في عيسَىٰ.

قال * ص *: و ﴿عيسَىٰ﴾: بدلٌ أو عطفُ بيانٍ من ﴿المسيح﴾، و ﴿رَسُولَ اللَّهِ﴾ كذلك، ويجوزُ أنْ يكون صفةً لـ ﴿عيسىٰ﴾، وأنْ يكون نصباً على إضمار أعني.

قُلْتُ: وهذا الأخير أحسنها مِنْ جهة المَعْنَىٰ. انتهى.

ثم أخبر سبحانه أنَّ بني إسرائيل ما قَتَلُوا عيسَىٰ، وما صَلَبوه، ولكنْ شُبِّه لَهُمْ، واختلفتِ الرُّوَاةُ في هذه القصَّة، والذي لا يُشَكُّ فيه أنَّ عيسَىٰ ـ عليه السلام ـ كان يَسِيحُ في الأَرْضِ ويدعو إلى اللَّه، وكانَتْ بنو إسرائيل تَطْلُبُه، ومَلِكُهُمْ في ذلك الزَّمَانِ يجعَلُ عليه

الجَعَائِلَ، وكان عيسَىٰ قد ٱنضوَىٰ إليه الحواريُّون يَسِيرُونَ معه؛ حيثُ سار، فلَمَّا كان في بعض الأوقات، شُعِرَ بأمْر عيسَىٰ، فَرُوِيَ أنَّ رجلاً من اليهود جُعِلَ له جُعْلٌ، فما زال يَنْقُرُ عنه؛ حتى دلَّ علَىٰ مكانه، فلما أحَسَّ عيسَىٰ وأصحابُهُ بتلاحُقِ الطَّالبين بهم، دخلوا بَيْتاً بمرأى مِنْ بني إسرائيل، فرُوِيَ أنهم عَدُّوهم ثلاثةَ عَشَرَ، ورُوِيَ: ثمانيةَ عَشَرَ، وحُصِرُوا لَيْلاً، فرُوِيَ أنَّ عيسَىٰ فرق الحواريِّين عن نَفْسه تلك الليلة، ووجَّههم إلى الآفاقِ، وبقي هُوَ ورَجُلٌ معه، فَرُفِعَ عيسَىٰ، وأُلْقِيَ شَبْهُهُ على الرجُلِ، فَصُلِبَ ذلك الرجُلُ، ورُوِيَ أنَّ الشَّبَهَ أُلْقِيَ على اليهوديِّ الذي دَلَّ عليه، فَصُلِبَ/، وروي أنَّ عيسَىٰ ـ عليه السلام ـ لما أُحِيطَ بهم، قال لأصْحَابِهِ: أَيُّكُمْ يُلْقَىٰ عَلَيْه شَبَهِي، فَيُقْتَلُ، ويُخَلِّصُ هؤلاءِ، وهو رَفِيقي في الجَنَّةِ، فقَالَ سِرْجِسُ: أَنَا، فألقي عليه شبه عيسَىٰ، وروي أنَّ شَبَهَ عيسَىٰ أُلْقِيَ علَى الجَمَاعَةِ كلِّها، فلما أخرجهم بَنُو إسرائيل، نقصوا واحداً مِنَ العِدَّة، فأخذوا واحداً مِمَّنْ عليه الشَّبَهُ حَسَب هذه الرواياتِ التي ذكَرْناها، فَصَلَبُوه، ورُوِيَ أنَّ المَلِكَ والمتناوِلِينَ لَمْ يَخْفَ عليهم أَمْرُ رَفْعِ عِيسَىٰ، لِمَا رأَوْه مِنْ نقصانِ العدَّة، وٱختلاطِ الأمْرِ. ١٣٤أ

وقوله تعالى: ﴿وإن الذين اختلفوا فيه لَفِي شكٍّ منه...﴾ الآية: يعني اختلافَ المحاولين لأخْذه؛ لأنهم حين فقدوا واحداً من العدد، وتُحُدِّثَ برَفْع عيسَى، ٱضطربوا، واختلفوا، لكنْ أجمعوا علَىٰ صَلْبِ واحدٍ مِنْ غير ثقَةٍ، ولا يقينٍ، أنه هو.

وقولُه تعالى: ﴿وما قتلوه يقيناً﴾، قال ابن عَبَّاس[1] وجماعةٌ: المعنَىٰ: وما صَحَّ ظنُّهم عندهم، ولا تحقَّقوه يقيناً، فالضميرُ في «قتلوه» عندهم عائدٌ على الظَّنِّ؛ كما تقُولُ: ما قَتَلْتُ هذا الأمْرَ عِلْماً، قلْتُ: وعبارةُ السُّدِّيِّ: «وما قَتَلُوا أمره يقيناً أنَّ الرجُلَ هو عيسَى»[2]. انتهى من «**مختصر الطَّبَرِيِّ**»، وقال قومٌ: الضميرُ عائدٌ علَىٰ عيسَىٰ، أخبر سبحانه أنهم ما قَتَلُوهُ في الحقيقةِ جملةً واحدةً، لا يقيناً ولا شكًّا، لكنْ لما حصَلَتْ في ذلك الدعوَىٰ، صَارَ قتله عنْدَهم مشْكُوكاً فيه، وقال قوم مِنْ أهل اللسانِ: الكلامُ تامٌّ في قوله: ﴿وما قَتَلُوهُ﴾، و ﴿يقيناً﴾: مصدرٌ مؤكِّد للنفْي في قوله: ﴿وما قتلوه﴾، المعنى: نخبرُكُمْ يقيناً، أو نقصُّ عليكم يقيناً، أو أَيْقَنُوا بذلك يَقيناً.

وقال * ص *: بعد كلام: والظاهرُ أنَّ الضمير في ﴿قَتَلُوهُ﴾ عائدٌ إِلَىٰ عيسَىٰ لِتَتَّحِدَ الضمائرُ، و ﴿يقيناً﴾: منصوبٌ في موضعِ الحالِ من فَاعِلِ ﴿قتلوه﴾: أي: مستيقنين أنه

---

(١) ذكره ابن عطية (٢/ ١٣٤).

(٢) ذكره ابن عطية (٢/ ١٣٤).

عيسَىٰ، أو نعت لمصدرٍ محذوفٍ، أي: قتلاً يقيناً. انتهى.

﴿بَل رَّفَعَهُ ٱللَّهُ إِلَيْهِ ۚ وَكَانَ ٱللَّهُ عَزِيزًا حَكِيمًا ﴿١٥٨﴾﴾

وقوله تعالى: ﴿بل رفعه اللَّه إِلَيْهِ﴾: يعني: إلى سمائِهِ وكرامتِهِ، وعِيسَىٰ ـ عليه السلام ـ في السَّماءِ؛ علَىٰ ما تضمَّنه حديثُ الإسراء في ذِكْرِ ٱبْنَيِ الخالةِ عيسَىٰ ويَحْيَىٰ، ذكره البخاريُّ في حديث[1] المعراج، وذكره غيره، وهو هنالك مُقِيمٌ؛ حتى يُنزله اللَّه تعالَىٰ لِقَتْلِ الدَّجَّال، وليملأَ الأرْضَ عَدْلاً وَيَحْيَا فيها أربعين سَنَةً، ثم يَمُوتُ، كما يموتُ البَشَر.

﴿وَإِن مِّنْ أَهْلِ ٱلْكِتَٰبِ إِلَّا لَيُؤْمِنَنَّ بِهِۦ قَبْلَ مَوْتِهِۦ ۖ وَيَوْمَ ٱلْقِيَٰمَةِ يَكُونُ عَلَيْهِمْ شَهِيدًا ﴿١٥٩﴾﴾

وقوله تعالى: ﴿وإِنْ مِنْ أهل الكتاب إلاَّ لَيُؤْمِنَنَّ به قَبْلَ موته﴾: اختُلِفَ في معنى الآيةِ:

فقال ابن عباس[2] وغيره: الضميرُ في ﴿موتِهِ﴾ راجعٌ إِلَىٰ عيسى، والمعنَىٰ: أنه لا يبقَىٰ مِنْ أهْل الكتابِ أحَدٌ، إذا نَزَلَ عيسَىٰ إلى الأرْضِ، إلاَّ يؤمنُ بعيسَىٰ؛ كما يؤمنُ سائرُ البَشَرِ، وترجِعُ الأدْيَانُ كلُّها واحداً، يعني: يرجعُونَ علَىٰ دِينِ نبيِّنا محمَّد ﷺ؛ إِذْ عيسَىٰ واحدٌ من أمته وعلَىٰ شريعته، وأئمَّتنا منَّا كما ورد في الحديثِ الصَّحِيح.

وقال مجاهدٌ وابنُ عباسٍ أيضاً وغيرهما: الضميرُ في ﴿بِهِ﴾ لعيسَىٰ، وفي ﴿مَوْتِهِ﴾ للكتابيِّ، لَكن عند المعاينة للمَوْتِ فهو إيمانٌ لا ينفعه[3]، وقال عكرمةُ: الضَّميرُ في ﴿بِهِ﴾ لنبيِّنا محمَّد ﷺ و ﴿قَبْلَ مَوْتِهِ﴾ للكتابيِّ[4] قال: وليس يخرج يهوديٌّ ولا نصرانيٌّ من الدنيا حتَّىٰ يؤمن بمحمَّد ﷺ، ولو غَرِقَ أو سَقَطَ علَيْه جِدَارٌ، فإنه يؤمنُ في ذلك الوقْتِ، وفي مُصْحَفِ أبيِّ بْنِ كَعْب: «قَبْلَ مَوْتِهِمْ»، ففي هذه القراءة تَقْوِيَةٌ لعود الضمير على الكتابيِّ[5].

قال * ص *: ﴿وإِنْ مِنْ أهل الكتاب...﴾ الآية: «إِنْ»: هنا نافيةٌ، والمخبَرُ عنه

---

(١) سيأتي تخريجه مفصلاً في سورة الإسراء.

(٢) أخرجه الطبري في «تفسيره» (٤/ ٣٥٦) برقم (١٠٧٩٩)، وذكره ابن عطية في «تفسيره» (٢/ ١٣٤)، والسيوطي في «الدر المنثور» (٢/ ١٥٩).

(٣) ذكره ابن عطية (٢/ ١٣٤).

(٤) ذكره ابن عطية (٢/ ١٣٤).

(٥) ذكره ابن عطية (٢/ ١٣٤).

١٣٩ ب محذوفٌ قامَتْ صفته مَقَامَهُ، أي: وما أحدٌ من أهل الكتاب؛ كما حذف في قوله تعالى: ﴿وإِنْ مِنكُمْ إِلاَّ وَارِدُهَا﴾ [مريم: ٧١]، وقوله تعالى: ﴿وَمَا مِنَّا إِلاَّ لَهُ مَقَامٌ مَعْلُومٌ﴾ [الصافات: ١٦٤] أي: وما أحدٌ منا، وما أحدٌ منكم، قال الشيخُ أبو حَيَّان[1]: ﴿لَيُؤْمِنَنَّ بِهِ﴾: جوابُ قَسَمٍ محذوفٍ، والقَسَم وجوابُهُ هو الخَبَرُ، وكذلك أيضاً ﴿إِلاَّ له مقامٌ﴾ و ﴿إِلاَّ واردُهَا﴾، هما الخَبَرُ، قال الزَّجَّاج: وحَذْف «أَحَدٍ» مطلوبٌ في كلِّ نفْيٍ يدخله الاِستثناءُ؛ نحْوُ: مَا قَامَ إِلاَّ زَيْدٌ، أيْ: ما قام أحدٌ إِلاَّ زيد. انتهى.

﴿فَبِظُلْمٍ مِّنَ ٱلَّذِينَ هَادُوا۟ حَرَّمْنَا عَلَيْهِمْ طَيِّبَٰتٍ أُحِلَّتْ لَهُمْ وَبِصَدِّهِمْ عَن سَبِيلِ ٱللَّهِ كَثِيرًا ﴿١٦٠﴾ وَأَخْذِهِمُ ٱلرِّبَوٰا۟ وَقَدْ نُهُوا۟ عَنْهُ وَأَكْلِهِمْ أَمْوَٰلَ ٱلنَّاسِ بِٱلْبَٰطِلِ ۚ وَأَعْتَدْنَا لِلْكَٰفِرِينَ مِنْهُمْ عَذَابًا أَلِيمًا ﴿١٦١﴾ لَّٰكِنِ ٱلرَّٰسِخُونَ فِى ٱلْعِلْمِ مِنْهُمْ وَٱلْمُؤْمِنُونَ يُؤْمِنُونَ بِمَآ أُنزِلَ إِلَيْكَ وَمَآ أُنزِلَ مِن قَبْلِكَ ۚ وَٱلْمُقِيمِينَ ٱلصَّلَوٰةَ ۚ وَٱلْمُؤْتُونَ ٱلزَّكَوٰةَ وَٱلْمُؤْمِنُونَ بِٱللَّهِ وَٱلْيَوْمِ ٱلْءَاخِرِ ۚ أُو۟لَٰٓئِكَ سَنُؤْتِيهِمْ أَجْرًا عَظِيمًا ﴿١٦٢﴾﴾

وقوله تعالى: ﴿فبظُلْم من الذين هَادُوا حرَّمنا عليهم طيبات أحلت لهم...﴾ الآية: ﴿فَبِظُلْمٍ﴾: معطوفٌ علَىٰ قوله سبحانه: ﴿فبما نقضهم﴾ [النساء: ١٥٥]، والطيِّباتُ هنا: هي الشُّحُومَ، وبعْضُ الذبائحِ، والطَّيْرُ والحُوت، وغَيْرُ ذلك، وقرأ ابن عباسٍ[2]: «طَيِّبَاتٍ كَانَتْ أُحِلَّتْ لَهُمْ».

﴿وبِصَدِّهِمْ عَنْ سَبِيلِ اللَّه كثيراً﴾: يحتملُ أن يريدَ صدَّهم في ذاتِهِمْ، ويحتملُ أنْ يريد صدَّهم غيرهم، ﴿وأَخْذِهِمُ الرِّبَا﴾، هو الدرهمُ بالدرهَمَيْنِ إِلَىٰ أَجَلٍ، ونحو ذلك ممَّا هو مَفْسَدَة، وقد نُهُوا عنه، ثم استثنَىٰ سبحانه الراسِخِينَ في العِلْمِ منهم؛ كَعَبْدِ اللَّهِ بْنِ سَلاَمٍ، ومُخَيْرِيقٍ، ومَنْ جرَىٰ مَجْراهم.

واختلف الناسُ في قوله سبحانه: ﴿والمقيمين﴾، وكيف خالَفَ إِعرابُهَا إِعرابَ ما تقدَّم وما تأخَّر.

فقال بعضُ نحاة البَصْرة والكُوفة: إِنما هذا مِنْ قَطْع النُّعُوت، إِذا كَثُرَتْ على النصْبِ بـ «أَعْنِي» والرفعُ بعد ذلك بـ «هُمْ»؛ وقال قومٌ: ﴿والمقيمين﴾: عطْفٌ علَىٰ «ما» في قوله: ﴿وما أنزل مِنْ قبلك﴾، والمعنَىٰ: ويؤمنون بالمقيمينَ الصَّلاَة، وهُمُ الملائكةُ، أو مَنْ تقدَّم من الأنبياء، وقال قومٌ: ﴿والمقِيمِينَ﴾: عطْفٌ على الضمير في مِنْهُمْ، وقال آخَرُونَ: بل على الكَافِ في قولِهِ: ﴿مِنْ قَبْلِكَ﴾.

---

(١) ينظر: «البحر المحيط» (٣/ ٤٠٦).

(٢) ينظر: «المحرر الوجيز» (٢/ ١٣٥)، و «البحر المحيط» (٣/ ٤١١)، و «الدر المصون» (٢/ ٤٦١).

وزاد ص: ﴿والمقيمين﴾ منصوبٌ على المَدْحَ، قال: وقرأ جماعةٌ: «والمقيمُونَ»[1] انتهى.

﴿۞ إِنَّآ أَوۡحَيۡنَآ إِلَيۡكَ كَمَآ أَوۡحَيۡنَآ إِلَىٰ نُوحٖ وَٱلنَّبِيِّـۧنَ مِنۢ بَعۡدِهِۦۚ وَأَوۡحَيۡنَآ إِلَىٰٓ إِبۡرَٰهِيمَ وَإِسۡمَٰعِيلَ وَإِسۡحَٰقَ وَيَعۡقُوبَ وَٱلۡأَسۡبَاطِ وَعِيسَىٰ وَأَيُّوبَ وَيُونُسَ وَهَٰرُونَ وَسُلَيۡمَٰنَۚ وَءَاتَيۡنَا دَاوُۥدَ زَبُورٗا ١٦٣ وَرُسُلٗا قَدۡ قَصَصۡنَٰهُمۡ عَلَيۡكَ مِن قَبۡلُ وَرُسُلٗا لَّمۡ نَقۡصُصۡهُمۡ عَلَيۡكَۚ وَكَلَّمَ ٱللَّهُ مُوسَىٰ تَكۡلِيمٗا ١٦٤﴾

وقوله تعالى: ﴿إنا أوحينا إِلَيْك كما أوحينا إلى نوح والنبيِّين من بعده...﴾ الآية: سبَبُ نزولها قولُ بَعْض أحبار يَهُودَ: ﴿مَا أَنْزَلَ اللَّهُ عَلَىٰ بَشَرٍ مِنْ شَيْءٍ...﴾ [الأنعام: ٩١] فأنزل اللَّه سبحانه الآية؛ تَكْذيباً لهم.

قال * ع[2] *: إسماعيلُ هو الذبيح؛ في قول المحقِّقين، والوَحْيُ: إلقاءُ المعنَىٰ في خفاءٍ، وعُرْفُهُ في الأنبياء بوَسَاطة جبريلَ ـ عليه السلام ـ، وكلَّم اللَّه سبحانه موسَىٰ بكلام دون تكْييفٍ، ولا تحديدٍ، ولا حرفٍ، ولا صوتٍ، والذي عليه الراسخُونَ في العِلْم؛ أنَّ الكلام هو المعنَى القَائِمُ في النَّفْسِ، ويخلق اللَّه لموسَىٰ إدراكاً من جهةِ السَّمْع يتحصَّل به الكلامُ، وكما أنَّ اللَّه تعالَىٰ موجودٌ لا كالموجودَاتِ، معلومٌ لا كالمعلُومَاتِ؛ فكذلك كَلاَمُهُ لا كالكلامِ.

﴿رُّسُلٗا مُّبَشِّرِينَ وَمُنذِرِينَ لِئَلَّا يَكُونَ لِلنَّاسِ عَلَى ٱللَّهِ حُجَّةُۢ بَعۡدَ ٱلرُّسُلِۚ وَكَانَ ٱللَّهُ عَزِيزًا حَكِيمٗا ١٦٥﴾

وقوله سبحانه: ﴿رسلاً مبشِّرين ومنذرين...﴾ الآية: رُسُلاً: بدلٌ من الأول، وأراد سبحانه أن يقطع بالرُّسُل احتجاجَ مَنْ يقول: لو بُعِثَ إِلَيَّ رَسُولٌ، لآمَنْتُ، واللَّه سبحانه «عزيزٌ»؛ لا يغالبُهُ شيْء، ولا حُجَّة لأحدٍ عليه، حَكِيمٌ في أفعالِهِ، فقطع الحُجَّة بالرسُل؛ حِكْمَةً منه سبحانه.

﴿لَّٰكِنِ ٱللَّهُ يَشۡهَدُ بِمَآ أَنزَلَ إِلَيۡكَۖ أَنزَلَهُۥ بِعِلۡمِهِۦۖ وَٱلۡمَلَٰٓئِكَةُ يَشۡهَدُونَۚ وَكَفَىٰ بِٱللَّهِ شَهِيدًا

---

(١) وممن قرأ بها: عبد اللَّه، ومالك بن دينار، والجحدري، وعيسى الثقفي.
ينظر: «المحتسب» (١/ ٢٠٤)، و «الكشاف» (١/ ٥٩٠)، و «المحرر الوجيز»(٢/ ١٣٥)، وزاد نسبتها إلى الأعمش، وسعيد بن جبير، ورواية يونس وهارون عن أبي عمرو، وينظر: «البحر المحيط» (٣/ ٤١١)، و «الدر المصون» (٢/ ٤٦١).

(٢) ينظر: «تفسير ابن عطية» (٢/ ١٣٦).

٣٣٠ ـــــــ

نازلٌ بهم، ثم خاطَبَ سبحانه أهْلَ الكتابِ مِنَ النصارَىٰ، وهو أنْ يَدَعُوا الغُلُوَّ، وهو تجاوُزُ الحَدِّ.

وقوله: ﴿في دينِكُمْ﴾: معناه: في دِينِ اللَّهِ الَّذي أنْتُمْ مطلوبُونَ به؛ بأنْ تُوحِّدوا اللَّه، ولا تَقُولوا علَىٰ اللَّه إلا الحقَّ، ولَيْسَتِ الإشارةُ إلى دينهم المُضَلِّل، وعن عُبَادَةَ بْنِ الصامِتِ (رضي اللَّه عنه)، عنِ النبيِّ ﷺ قَالَ: «مَنْ قَالَ: أَشْهَدُ أَنْ لاَ إِلَهَ إِلاَّ اللَّهُ وَحْدَهُ لاَ شَرِيكَ لَهُ، وَأَنَّ مُحَمَّداً عَبْدُهُ وَرَسُولُهُ، وَأَنَّ عِيسَىٰ عَبْدُ اللَّهِ وَرَسُولُهُ، وَكَلِمَتُهُ أَلْقَاهَا إِلَىٰ مَرْيَمَ، وَرُوحٌ مِنْهُ، وَأَنَّ الجَنَّةَ حَقٌّ، وَالنَّارَ حَقٌّ ـ أَدْخَلَهُ اللَّهُ الجَنَّةَ عَلَىٰ مَا كَانَ مِنَ عَمَلٍ»[1] رواه مسلم، والبخاريُّ والنسائيُّ، وفي مسلمٍ: «أَدْخَلَهُ اللَّهُ مِنْ أَيِّ أَبْوَابِ الجَنَّةِ الثَّمَانِيَةِ شَاءَ». انتهى.

وقوله تعالى: ﴿فآمِنُوا باللَّه ورُسُلِه﴾؛ أي: الذين مِنْ جملتهم: عيسَىٰ، ومحمَّد ـ عليهما السلام ـ.

وقوله تعالى: ﴿إنما اللَّه إله واحدٌ﴾: «إِنَّمَا»؛ في هذه الآية: حاصرةٌ، و ﴿سُبْحَانَهُ﴾: معناه: تنزيهاً له، وتعظيماً، والاِستنكافُ إِبَاءَةٌ بأَنَفَة.

قال * ع[2] *: وقوله سبحانه: ﴿ولا الملائكةُ المقرَّبون﴾: زيادةٌ في الحُجَّة، وتقريبٌ مِنَ الأذهان، أي: وهؤلاءِ الذين هُمْ في أعْلَىٰ درجاتِ المَخْلُوقين لاَ يَسْتَنْكِفُونَ عن ذلك، فكيفَ بسواهُمْ، وفي هذه الآيةِ دليلٌ علَىٰ تفضيل الملائِكَةِ على الأنبياءِ.

وقوله سبحانه: ﴿فسيحشرهم﴾: عبارةُ وعيدٍ.

قال * ع[3] *: وهذا الاِستنكافُ إنما يكونُ من الكُفَّار عن أتباع الأنبياءِ، وما جَرَىٰ مَجْراه.

﴿يَٰٓأَيُّهَا ٱلنَّاسُ قَدْ جَآءَكُم بُرْهَٰنٌ مِّن رَّبِّكُمْ وَأَنزَلْنَآ إِلَيْكُمْ نُورًا مُّبِينًا ﴿١٧٤﴾﴾

---

(١) أخرجه البخاري (٦/ ٥٤٦) كتاب «أحاديث الأنبياء»، باب قوله: ﴿يا أهل الكتاب لا تغلوا في دينكم﴾، حديث (٣٤٣٥)، ومسلم (١/ ٥٧)، كتاب «الإيمان»، باب الدليل على أن من مات على التوحيد دخل الجنة قطعاً، حديث (٤٦/ ٢٨)، وأحمد (٥/ ٣١٣)، والنسائي في «**الكبرى**» (٦/ ٢٧٧ ـ ٢٧٨)، كتاب «عمل اليوم والليلة»، باب ما يقول عند الموت، حديث (١٠٩٦٩)، والبغوي في «**شرح السنة**». (١/ ١١٥ـ بتحقيقنا) كلهم من طريق جنادة بن أبي أمية عن عبادة بن الصامت به.

(٢) ينظر: «**المحرر الوجيز**» (٢/ ١٤٠).

(٣) ينظر: «**المحرر الوجيز**» (٢/ ١٤٠).

٣٣٢ ـــــــ

وقوله تعالى: ﴿يستفتونك قل اللَّه يفتيكم في الكَلاَلَةِ﴾، قد تقدَّم القولُ في تفسير «الكَلاَلَةِ» في صَدْر السورةِ، وكان أمر الكَلاَلَةِ عنْدَ عُمَرَ بْنِ الخَطَّاب (رضي اللَّه عنه) مُشْكِلاً، واللَّه أعلم، ما الذي أَشْكَلَ عَلَيْهِ مِنْهَا، وقولُ النَّبِيِّ ﷺ لَهُ: «تَكْفِيكَ مِنْهَا آيَةُ الصَّيْفِ»[1] الَّتِي نَزَلَتْ فِي آخرِ سُورة «النساء» بيانٌ فيه كفايةٌ، قال كثيرٌ من الصحابة: هذه الآية هي من آخر ما نَزَلَ.

وقوله سبحانه: ﴿يبيِّن اللَّه لَكُمْ أنْ تَضِلُّوا﴾: التقدير: لئلاَّ تضِلُّوا، ﴿واللَّهُ بكلِّ شيءٍ عليمٌ﴾، سبحانه، وصلَّى اللَّه علَىٰ نبيِّنا محمَّدٍ، وعلَىٰ آلِهِ وصَحْبِهِ، وسلَّم تسليماً.

---

(١) أخرجه مسلم (٣/ ١٢٣٦)، كتاب «الفرائض»، باب ميراث الكلالة (٩/ ١٦١٧)، بلفظ: ألا تكفيك آية الصيف التي في أواخر سورة النساء، وأخرجه أبو داود (٣/ ١٢٠)، كتاب «الفرائض»، باب من كان ليس له ولد وله أخوات (٢٨٨٩)، بلفظ: تجزيك آية الصيف.

سُورَةُ الْمَائِدَةِ

بِسْمِ اللَّهِ الرَّحْمَٰنِ الرَّحِيمِ

هَذِهِ السُّورَةُ مَدَنِيَّةٌ بِإِجْمَاعٍ

﴿يَٰٓأَيُّهَا ٱلَّذِينَ ءَامَنُوٓاْ أَوۡفُواْ بِٱلۡعُقُودِۚ أُحِلَّتۡ لَكُم بَهِيمَةُ ٱلۡأَنۡعَٰمِ إِلَّا مَا يُتۡلَىٰ عَلَيۡكُمۡ غَيۡرَ مُحِلِّي ٱلصَّيۡدِ وَأَنتُمۡ حُرُمٌۗ إِنَّ ٱللَّهَ يَحۡكُمُ مَا يُرِيدُ ۝١﴾

قوله تعالى: ﴿يأيها الذين آمنوا أوفوا بالعقود. . .﴾ الآيةُ عامَّة في الوفاءِ بالعقودِ، وهي الرُّبُوطُ في القَوْل، كان ذلك في تعاهُدٍ علَىٰ بِرٍّ أوْ في عُقْدَةِ نِكاحٍ، أوْ بَيْعٍ، أو غيره، فمعنى الآيةِ أمْرُ جميعِ المؤمنينَ بالوَفَاءِ علَىٰ عَقْدِ جارٍ علَىٰ رَسْم الشريعةِ، وفَسَّر بعض الناسِ لفْظَ «العقود» بالعُهُودِ، وقال ابنُ شِهَابٍ: قرأْتُ كتابَ رسُولِ اللَّهِ ﷺ الذي كَتَبَ لِعَمْرِو بْنِ حَزْمٍ[1] حِينَ بَعَثَهُ إِلَىٰ نَجْرَانَ، وفِي صَدْرِهِ: «هَذَا بَيَانٌ مِنَ اللَّهِ وَرَسُوله: ﴿يَأَيُّهَا الَّذين آمنوا أوفوا بالعقود﴾، فكتب الآياتِ إِلَى قوله: ﴿إن اللَّه سريعُ الحساب﴾[2]

---

(١) هو: عمرو بن حزم بن زيد بن لوذان بن عمرو بن عبد عوف بن غنم بن مالك بن النجار. أبو الضحاك. الأنصاري. الخزرجي ثم النجاري. أمه من بني ساعدة.
قال ابن حجر في **«الإصابة»**: شهد الخندق وما بعدها، واستعمله النبي على نجران، روى عنه كتاباً كتبه له فيه الفرائض والزكاة والديات وغير ذلك، أخرجه أبو داود، والنسائي، وابن حبان، روى عنه ابنه محمد وجماعة، توفي بالمدينة سنة (٥١) وقيل (٥٤): أنه توفي بالمدينة في خلافة عمر بن الخطاب.
تنظر ترجمته في: **«أسد الغابة»** (٤/ ٢١٤)، **«الإصابة»** (٤/ ٢٩٣)، **«الثقات»** (٣/ ٢٦٧)، **«الاستيعاب»** (٣/ ١١٧٢)، **«تجريد أسماء الصحابة»** (١/ ٤٠٤)، **«بقي بن مخلد»** (٢٩٧)، **«الاستبصار»** (٧٣)، **«الجرح والتعديل»** (٦/ ٢٢٤)، **«التاريخ الكبير»** (٦/ ٣٠٥)، **«تقريب التهذيب»** (٢/ ٦٨)، **«تهذيب التهذيب»** (٢/ ٦٨)، **«تهذيب الكمال»** (٢/ ١٠٢٩)، **«التحفة اللطيفة»** (٣/ ٢٩٥)، **«عنوان النجابة»**(١٣٨)، **«الكاشف»** (٣٢٦)، **«الأعلام»** (٥/ ٧٦)، **«الطبقات الكبرى»** (١/ ٢٦٧)، **«التاريخ لابن معين»** (٢/ ١٥٣)، **«بقي بن مخلد»** (٢٩٧)، **«العبر»** (٥٨)، **«معجم الثقات»** (٣١٤).

(٢) أخرجه النسائي (٨/ ٥٧)، كتاب «القسامة»، باب ذكر حديث عمرو بن حزم في العقول واختلاف الناقلين له، حديث (٤٨٥٣)، والدارمي (١/ ٣٨١) ـ كتاب الزكاة»، باب في زكاة الغنم، وأبو داود في **«المراسيل»** رقم (٢٥٨، ٢٥٩)، والحاكم (١/ ٣٩٥ـ ٣٩٧)، والطحاوي في **«شرح معاني الآثار»** (٢/ ٣٤)، والبيهقي (٤/ ٨٩) كتاب «الزكاة»، باب كيف فرض الصدقة، وابن عبد البر في **«التمهيد»** (٧/ ٣٣٩ـ ٣٤١)، وابن حبان (٧٩٣ـ موارد)، وابن حزم في **«المحلى»** (١٠/ ٤١١) كلهم من طريق=

[المائدة: ٤].

قال * ع[١] *: وأصوبُ ما يقال في هذه الآية: أنْ تعمَّم ألفاظها بغايةِ مَا تَتَنَاوَلُ، فيعمَّم لفظ المؤمنينَ في مُؤْمِنِي أهْلِ الكتابِ، وفي كُلِّ مظهر للإيمانِ، وإنْ لم يبطنْهُ، وفي المؤمنينَ حقيقةً، ويعمَّم العُقُودِ في كلِّ ربطٍ بقَوْلٍ موافِقٍ للحق والشَّرْع.

وقوله تعالى: ﴿أحلَّتْ لكم بهيمةُ الأنعام﴾ اختلف في معنى ﴿بَهيمة الأنعام﴾.

فقال قتادة وغيره: هي الأنعامُ كلُّها.

* ع[٢] *: كأنه قال: أُحِلَّتْ لكم الأنعامُ. وقال الطبريُّ[٣]: قال قومٌ: بهيمةُ الأنعامِ: وحْشُهَا، وهذا قولٌ حَسَنٌ؛ وذلك أنَّ الأنعامَ هي الثمانيةُ الأزواجِ، وانضافَ إِلَيْهَا مِنْ سائر الحَيَوان ما يُقَالُ له: أنعامٌ بمجموعِهِ معها، والبهيمة في كلامِ العربِ: ما أبهم من جِهَةِ نَقْص النُّطْق والفَهْم.

= سليمان بن داود، حدثني الزهري، عن أبي بكر بن محمد بن عمرو بن حزم، عن أبيه، عن جده. وصححه ابن حبان، والحاكم، ووافقه الذهبي.

وقال الشيخ أحمد شاكر في تعليقه على «**المحلى**» (١/ ٨٢): وهو إسناد صحيح، وأخرجه مالك (٢/ ٨٤٩) كتاب «**العقول**»، باب ذكر العقول، حديث (١)، والشافعي في «**الأم**» (٨/ ٥٧١)، والنسائي (٨/ ٦٠) كتاب القسامة، والبيهقي (٨/ ٧٣، ٨٢) كلهم من طريق عبد اللَّه بن أبي بكر بن محمد بن عمرو بن حزم، عن أبيه «أن في الكتاب الذي كتبه رسول اللَّه ﷺ لعمرو بن حزم في العقول: «أن في النفس مائة من الإبل، وفي الأنف إذا أوعى جدعاً مائة من الإبل، وفي المأمومة ثلث الدية، وفي الجائفة مثلها، وفي العين خمسون، وفي الرجل الواحدة خمسون، وفي كل إصبع مما هنالك عشر من الإبل، وفي السن خمس، وفي الموضحة خمس».

وأخرجه عبد الرزاق مختصراً (٩/ ٣١٦) رقم (١٧٣٥٨) من طريق معمر، عن عبد اللَّه بن أبي بكر، عن أبيه، عن جده. ومن طريق عبد الرزاق أخرجه الدارمي (١/ ٣٨١)، وابن خزيمة (٤/ ١٩) رقم (٢٢٦٩)، والدارقطني (٣/ ٢١٠) رقم (٣٧٩)، وتابع معمراً ابن إسحاق.

أخرجه البيهقي في «**دلائل النبوة**» (٥/ ٤١٣ـ ٤١٥).

وأخرجه النسائي (٨/ ٥٩) كتاب «القسامة»، من طريق ابن وهب، ثنا يونس بن يزيد، عن الزهري قال: قرأت كتاب رسول اللَّه ﷺ لعمرو بن حزم، وكان الكتاب عند أبي بكر بن حزم.

وأخرجه الدارقطني (٣/ ٢٠٩) رقم (٣٧٧) من طريق محمد بن عمارة، عن أبي بكر بن محمد بن عمرو بن حزم قال: كان في كتاب عمرو بن حزم..... فذكره.

(١) ينظر: «**المحرر الوجيز**» (٢/ ١٤٤).

(٢) ينظر: «**المحرر الوجيز**» (٢/ ١٤٤).

(٣) ينظر: الطبري (٤/ ٣٨٩).

وقوله: ﴿إلاَّ ما يتلَىٰ عليكم﴾: استثناءُ ما تُلِيَ في قوله تعالَىٰ: ﴿حُرِّمَتْ عليكمُ المَيْتَةَ...﴾ [المائدة: ٣] الآية: «وما» في موضعِ نَصْبٍ؛ علَىٰ أصْل الاِسْتثناءِ.

وقوله سبحانه: ﴿غَيْرَ مُحِلِّي الصيد...﴾ نُصِبَ «غير»؛ على الحال من الكافِ والميمِ في قوله: ﴿أُحِلَّتْ لكُمْ﴾، وهو استثناءٌ بعد استثناءٍ.

قال * ص *: وهذا هو قولُ الجمهورِ، واعترض بأنَّه يلزم منه تقييدُ الحِلِّيَّةِ بِحَالَةِ كَوْنهم غِيْرَ محلِّين الصَّيْدَ، وهم حُرُمٌ، والْحِلِّيَّةُ ثابتةٌ مطلقاً.

قال * ص *: والجوابُ عندي عَنْ هذا؛ أنَّ المفهوم هنا مَتْرُوكٌ؛ لدليلٍ خَارجيٍّ، وكثيرٌ في القرآن وغيره من المَفْهُومَاتِ المتروكَةِ لِمُعارِضٍ، ثم ذكر ما نقله أبو حَيَّان/ من الوُجُوه التي لم يَرْتَضِهَا. ١٤١أ

* م *: وما فيها من التكلُّف، ثم قال: ولا شَكَّ أنَّ ما ذكره الجمهورُ مِنْ أنَّ «غَيْر»: حالٌ، وإنْ لزم عنه الترك بالمفهومِ، فهو أوْلَىٰ من تَخْرِيجٍ تَنْبُو عنه الفُهُوم. انتهى.

وقوله سبحانه: ﴿إن اللَّه يحكم ما يريدُ﴾: تقويةٌ لهذه الأحكامِ الشرعيَّة المخالِفَةِ لِمعهود أحكامِ الجاهليَّة، أي: فأنت أيها السَّامِعُ لِنَسْخِ تلك التي عَهِدتَّ، تَنَبَّهْ، فإنَّ اللَّه الذي هو مَالِكُ الكُلِّ يحكُمُ ما يريدُ لا مُعقِّب لحُكْمه سُبْحانه.

قال * ع[1] *: وهذه الآيةُ مما تَلُوحُ فصاحتها، وكَثْرَةُ معانِيهَا علَىٰ قلَّة ألفاظها لكلِّ ذِي بَصَر بالكلام، ولِمَنْ عنده أدنَىٰ إبْصَارٍ، وقد حَكَى النَّقَّاش؛ أنَّ أَصْحَابَ الكِنْدِيِّ[2] قالوا للكنديِّ: أيُّهَا الحكيمُ، اَعْمَلْ لنا مثْلَ هذا القرآن، فقال: نعم، أعْمَلُ لكم مِثْل بعضِهِ، فاَحتجَبَ أياماً كثيرةً، ثم خَرَج، فقال: واللَّهِ، ما أَقْدِرُ عليه، ولا يطيقُ هذا أحدٌ؛ إني فتحْتُ المُصْحَفَ، فخرجَتْ سورةُ المَائِدَةِ، فنَظَرْتُ، فإذا هو قد أَمَرَ بالوَفَاءِ، ونهَىٰ عن

---

(١) ينظر: «المحرر الوجيز» (٢/ ١٤٥).

(٢) يعقوب بن إسحاق بن الصباح الكندي، أبو يوسف: فيلسوف العرب والإسلام في عصره، وأحد أبناء الملوك من كندة. نشأ في البصرة. وانتقل إلى بغداد، فتعلم واشتهر بالطب والفلسفة والموسيقى والهندسة والفلك. وألف وترجم وشرح كتباً كثيرة. يزيد عددها على ثلاثمائة. ولقي في حياته ما يلقاه أمثاله من فلاسفة الأمم، فوشي به إلى المتوكل العباسي، فضرب وأخذت كتبه، ثم ردت إليه. وأصاب عند المأمون والمعتصم منزلة عظيمة وإكراماً. قال ابن جلجل: «ولم يكن في الإسلام غيره احتذى في تواليفه حذو أرسطاطاليس».

تنظر ترجمته في: «الأعلام» (٨/ ١٩٥) (١٧٦٩)، «طبقات الأطباء» (١/ ٢٠٦ ـ ٢١٤)، «لسان الميزان» (٦/ ٣٠٥).

النُّكْتِ، وحلَّل تحليلاً عامًّا، ثم ٱستثنَى ٱستثناءً بعد ٱستثناءٍ، ثم أخبر عن قُدْرته وحِكْمته في سَطْرَيْنِ، ولا يستطيعُ أحدٌ أنْ يأتِيَ بهذا إلاَّ في أَجْلاَدٍ.

﴿يَٰٓأَيُّهَا ٱلَّذِينَ ءَامَنُواْ لَا تُحِلُّواْ شَعَٰٓئِرَ ٱللَّهِ وَلَا ٱلشَّهْرَ ٱلْحَرَامَ وَلَا ٱلْهَدْىَ وَلَا ٱلْقَلَٰٓئِدَ وَلَآ ءَآمِّينَ ٱلْبَيْتَ ٱلْحَرَامَ يَبْتَغُونَ فَضْلًا مِّن رَّبِّهِمْ وَرِضْوَٰنًا وَإِذَا حَلَلْتُمْ فَٱصْطَادُواْ وَلَا يَجْرِمَنَّكُمْ شَنَـَٔانُ قَوْمٍ أَن صَدُّوكُمْ عَنِ ٱلْمَسْجِدِ ٱلْحَرَامِ أَن تَعْتَدُواْ وَتَعَاوَنُواْ عَلَى ٱلْبِرِّ وَٱلتَّقْوَىٰ وَلَا تَعَاوَنُواْ عَلَى ٱلْإِثْمِ وَٱلْعُدْوَٰنِ وَٱتَّقُواْ ٱللَّهَ إِنَّ ٱللَّهَ شَدِيدُ ٱلْعِقَابِ ﴿٢﴾﴾

وقوله سبحانه: ﴿يأيُّها الذين آمنوا لا تُحِلُّوا شعائر اللَّه﴾: خطابٌ للمؤمنين حقًّا؛ ألاَّ يتعدَّوْا حدودَ اللَّهِ فِي أمْرٍ من الأمُور، قال عطاء بنُ أبي رَبَاحٍ: شعائرُ اللَّه جميعُ ما أَمَرَ به سبحانَهُ، أوْ نهَىٰ عنه[1]، وهذا قولٌ راجحٌ، فالشعائِرُ: جَمْعُ شَعِيرَةٍ، أيْ: قد أَشْعَرَ اللَّه أنَّها حَدُّهُ وطاعَتُهُ، فهي بمعنَىٰ مَعَالِمِ اللَّهِ.

وقوله تعالى: ﴿ولا الشهر الحرام﴾: أي: لا تحلُّوه بقتالٍ ولا غَارَةٍ، والأظْهَرُ أنَّ الشهر الحرام أُرِيدَ به رَجَبٌ؛ ليشتدَّ أمره، وهو شَهْرٌ كان تحريمُهُ مختصًّا بقريشٍ، وكانَتْ تعظِّمه، ويُحتملُ أنه أريد به الجنسُ في جميع الأشهر الحُرُمِ.

وقوله سبحانه: ﴿ولا الهَدْيَ﴾: أي: لا يستحلُّ وَلاَ يُغَارُ عليه، ثم ذَكَر المُقَلَّدَ مِنْهُ تأكيداً ومبالغةً في التنبيه علَى الحُرْمَة في التَّقْليد، هذا معنى كلامِ ابْنِ[2] عبَّاس.

وقال الجمهورُ: الهَدْيُ عامٌّ في أنواع ما يُهْدَىٰ قُرْبَةً، والقَلاَئِدُ: ما كانَ النَّاس يتقلَّدونه من لِحَاءِ السَّمُرِ وغيره؛ أَمَنَةً لهم.

وقال * ص *: ﴿وَلاَ القَلاَئِدَ﴾: أي: ولا ذَوَاتِ القلائدِ، وقيل: بل المرادُ القلائدُ نَفْسُها؛ مبالغةً في النهْيِ عن التعرُّض للهَدْيِ. انتهى.

وقوله تعالى: ﴿ولا آمِّينَ البيْتَ الحرامَ﴾: أيْ: قاصِدِينَهُ مِنَ الكفَّار؛ المعنى: لا تحلُّوهم، فَتُغيرُونَ عليهم، وهذا منسوخٌ بـ «آية السَّيْف»؛ بقوله تعالى: ﴿فَٱقْتُلُوا۟ ٱلْمُشْرِكِينَ حَيْثُ وَجَدتُّمُوهُمْ﴾ [التوبة: ٥] فكلُّ ما في هذه الآية ممَّا يتصوَّر في مُسْلِمٍ حاجٍّ، فهو

---

(١) أخرجه الطبري في «تفسيره» (٤/ ٣٩٢) برقم (١٠٩٤١)، وذكره ابن عطية في «تفسيره» (٢/ ١٢٦)، والسيوطي في «الدر المنثور» (٢/ ٤٥٠)، وعزاه لابن جرير، وابن المنذر.

(٢) أخرجه الطبري في «تفسيره» (٤/ ٣٩٥) برقم (١٠٩٥١)، وذكره السيوطي في «الدر المنثور» (٢/ ٤٤٩)، وعزاه لابن جرير، وابن أبي حاتم.

٣٣٨ ـــــــ

المُسْتقبل، وقراءةُ الجمهور أَمْكَنُ.

ثم أمر سبحانه الجَمِيعَ بالتعاوُنِ عَلَى البِرِّ والتقوَىٰ، قال قوم: هما لَفْظَانِ بمعنًى، وفي هذا تَسَامُحٌ، والعُرْفُ في دلالةِ هَذَيْنِ؛ أنَّ البِرَّ يَتَنَاوَلُ الواجبَ والمَنْدُوبَ، والتقوَىٰ: رعايةُ الوَاجِبِ، فإنْ جعل أحدهما بَدَلَ الآخَرِ، فبتجوُّز.

قُلْتُ: قال أحمدُ بْنُ نَصْرٍ الداوودِيُّ: قال ابنُ عباس: البِرُّ ما أُمِرْتَ به، والتقوَىٰ ما نُهِيتَ عنه[1]. انتهى، وقد ذكرنا في غَيْرِ هذا الموضعِ؛ أنَّ لفظ التقوَىٰ يُطْلَقُ علَىٰ معانٍ، وقد بيَّناها في آخر «سُورة النُّور»، وفي الحديثِ الصحيحِ: «وَاللَّهُ فِي عَوْنِ العَبْدِ مَا كَانَ العَبْدُ فِي عَوْنِ أَخِيهِ»[2]، قال ابنُ الفَاكهانِيِّ عند شرحه لهذا الحديث: وقد رُوِّينَا في بعضِ الأَحاديثِ: «مَنْ سَعَىٰ فِي حَاجَةِ أَخِيهِ المُسْلِمِ، قُضِيَتْ لَهُ أَوْ لَمْ تُقْضَ ـ غُفِرَ لَهُ مَا تَقَدَّمَ مِنْ ذَنْبِهِ وَمَا تَأَخَّرَ، وَكُتِبَ لَهُ بَرَاءَتَانِ: بَرَاءَةٌ مِنَ النَّارِ، وَبَرَاءَةٌ مِنَ النِّفَاقِ»[3]، انتهى مِن **«شَرْح الأربعين»** حديثاً.

ثم نهَىٰ تعالَىٰ عن التعاوُنِ عَلَى الإِثْمِ والعُدْوَانِ، ثم أمر بالتقوَىٰ، وتوعَّد توعُّداً

---

(١) أخرجه الطبري في **«تفسيره»** (٤/ ٤٠٦).

(٢) أخرجه مسلم (٤/ ٢٠٧٤)، كتاب «الذكر والدعاء»، باب فضل الاجتماع على تلاوة القرآن، حديث (٣٨/ ٢٦٩٩)، والترمذي (٤/ ٢٦) كتاب «الحدود»، باب ما جاء في الستر على المسلم، حديث (١٤٢٥)، (٤/ ٢٨٧ـ ٢٨٨) كتاب البر والصلة»، باب ما جاء في السترة على المسلم، حديث (١٩٣٠)، وأبو داود (٢/ ٧٠٤) كتاب «الأدب»، باب في المعونة للمسلم، حديث (٤٩٤٦)، وابن ماجة (١/ ٨٢) المقدمة: باب فضل العلماء والحث على طلب العلم، حديث (٢٢٥)، وأحمد (٢/ ٢٠٢)، وأبو نعيم في **«الحلية»** (٨/ ١١٩)، والبغوي في **«شرح السنة»** (١/ ٢٢١ـ بتحقيقنا) كلهم من طريق الأعمش، عن أبي صالح، عن أبي هريرة مرفوعاً.

قال النووي في **«شرح مسلم»** (٩/ ٢٨).

ومعنى (نفس الكربة): أزالها.

وفيه: فضل قضاء حوائج المسلمين، ونفعهم بما تيسر من علم أو مال أو معاونة أو إشارة بمصلحة أو نصيحة وغير ذلك، وفضل الستر على المسلمين، وقد سبق تفصيله، وفضل إنظار المعسر، وفضل المشي في طلب العلم، ويلزم من ذلك الاشتغال بالعلم الشرعي، بشرط أن يقصد به وجه اللَّه تعالى، وإن كان هذا شرطاً في كل عبادة، لكن عادة العلماء يقيدون هذه المسألة به؛ لكونه قد يتساهل فيه بعض الناس، ويغفل عنه بعض المبتدئين ونحوهم.

(٣) ذكره ابن عراق في **«تنزيه الشريعة»** (٢/ ١٤٣)، وعزاه للمنذري في **«جزء غفران الذنوب»** من حديث ابن عباس وقال: فيه أحمد بن بكار المصيصي، قال الحافظ في **«اللسان»**: عندي أنه أحمد بن بكر البالسي خبطوا في نسبه، والحديث موضوع.

مجملاً، قال النوويُّ: وعَنْ وَابِصَةَ بْنِ مَعْبَدٍ[(١)]: «أَنَّهُ أَتَى النبيَّ ﷺ، فقَالَ: جِئْتَ تَسْأَلُ عَنِ البِرِّ والإِثْمِ؟ قَالَ: نَعَمْ، فَقَالَ: ٱسْتَفْتِ قَلْبَكَ؛ البِرُّ: مَا ٱطْمَأَنَّتْ إِلَيْهِ النَّفْسُ، وَٱطْمَأَنَّ إِلَيْهِ القَلْبُ، والإِثْمُ: مَا حَاكَ فِي النَّفْسِ، وَتَرَدَّدَ فِي الصَّدْرِ، وَإِنْ أَفْتَاكَ النَّاسُ وَأَفْتَوْكَ»[(٢)] حديثٌ حَسَنٌ رَوَيْنَاه في مسنَدِ أحمَدَ، يعني: ابْنَ حَنْبَلٍ، والدَّارِمِي وغيرهما، وفي «**صحيح مسلم**»، عن النَّوَّاس بْنِ سَمْعَان، عن النبيِّ ﷺ قَالَ: «البِرُّ حُسْنُ الخُلُقِ، والإِثْمُ مَا حَاكَ فِي نَفْسِكَ، وَكَرِهْتَ أَنْ يَطَّلِعَ عَلَيْهِ النَّاسُ»[(٣)]. انتهى.

﴿حُرِّمَتْ عَلَيْكُمُ ٱلْمَيْتَةُ وَٱلدَّمُ وَلَحْمُ ٱلْخِنزِيرِ وَمَآ أُهِلَّ لِغَيْرِ ٱللَّهِ بِهِۦ وَٱلْمُنْخَنِقَةُ وَٱلْمَوْقُوذَةُ وَٱلْمُتَرَدِّيَةُ وَٱلنَّطِيحَةُ وَمَآ أَكَلَ ٱلسَّبُعُ إِلَّا مَا ذَكَّيْتُمْ وَمَا ذُبِحَ عَلَى ٱلنُّصُبِ وَأَن تَسْتَقْسِمُوا۟ بِٱلْأَزْلَٰمِ ۚ ذَٰلِكُمْ فِسْقٌ ۗ ٱلْيَوْمَ يَئِسَ ٱلَّذِينَ كَفَرُوا۟ مِن دِينِكُمْ فَلَا تَخْشَوْهُمْ وَٱخْشَوْنِ ۚ ٱلْيَوْمَ أَكْمَلْتُ لَكُمْ دِينَكُمْ وَأَتْمَمْتُ عَلَيْكُمْ نِعْمَتِى

---

(١) وابصة بن معبد بن مالك بن عبيد. وقيل: وابصة بن معبد بن عتبة بن الحارث. أبو سالم. الأسدي. قال ابن الأثير: له صحبة، سكن الكوفة ثم تحول إلى الرقة فأقام بها إلى أن مات بها. روى عن النبي ﷺ أحاديث. روى عنه ابناه عمرو، وسالم، والشعبي، وزياد بن أبي الجعد وغيرهم... وتوفي وابصة بالرقَّة، وقبره عند منارة المسجد الجامع بالرافقة.

تنظر ترجمته في: «**أسد الغابة**» (٥/ ٤٢٧)، «**الإصابة**» (٦/ ٣٠٩)، **الثقات**» (٣/ ٤٣١)، «**تجريد أسماء الصحابة**» (٢/ ١٢٥)، «**الاستيعاب**» (٤/ ١٥٦٣)، «**بقي بن مخلد**» (١٧٩)، «**تقريب التهذيب**» (٢/ ٣٢٨)، «**تهذيب التهذيب**» (١١/ ١٠٠)، «**تهذيب الكمال**» (٣/ ١٤٥٧)، «**الكاشف**» (٣/ ٢٣٢)، «**الجرح والتعديل**» (٩/ ٤٧)، «**الطبقات الكبرى**» (١/ ٢٩٢٨)، «**التاريخ الكبير**» (٨/ ١٨٧)، «**حلية الأولياء**» (٢/ ٢٣)، «**البداية والنهاية**» (٥/ ٨٨).

(٢) أخرجه أحمد (٤/ ٢٢٨)، والدارمي (٢/ ٢٤٥ـ ٢٤٦) كتاب «البيوع»، باب دع ما يريبك إلى ما لا يريبك»، والطبراني في «**الكبير**» (٢٢/ ١٤٧ـ ١٤٨) رقم (٤٠٢) من حديث وابصة.

(٣) أخرجه مسلم (٤/ ١٩٨١)، كتاب «البر والصلة»، باب تفسير البر والإثم، حديث (١٤/ ٢٥٥٣)، والبخاري في «**الأدب المفرد**» رقم (٢٩٥)، والترمذي (٤/ ٥٩٧)، كتاب «الزهد»، باب ما جاء في البر والإثم، حديث (٢٣٨٩)، وأحمد (٤/ ١٨٢)، وابن حبان (٢٣٩٧)، والبيهقي (١٠/ ١٩٢)، وفي «**شعب الإيمان**»، (٥/ ٤٥٧) رقم (٧٢٧٢)، والبغوي في «**شرح السنة**» (٦/ ٤٧٤ـ بتحقيقنا) كلهم من طريق معاوية بن صالح، عن عبد الرحمن بن جبير بن نفير، عن أبيه، عن النواس بن سمعان به.

وقال الترمذي: هذا حديث حسن صحيح.

وأخرجه أحمد (٤/ ١٨٢)، والدارمي (٢/ ٣٢٢)، والبيهقي في «**شعب الإيمان**» (٥/ ٤٥٧) رقم (٧٢٧٣) من طريق صفوان بن عمرو، عن يحيى بن جابر القاضي، عن النواس بن سمعان به.

وللحديث شاهد من حديث أبي ثعلبة الخشني: أخرجه أحمد (٤/ ١٩٤)، وأبو نعيم في «**الحلية**» (٢/ ٣٠)، والطبراني في «**الكبير**» (٢٢/ ٢١٩) عنه مرفوعاً بلفظ: «البر ما سكنت إليه النفس واطمأن إليه القلب، والإثم ما لم تسكن إليه النفس ويطمئن إليه القلب».

وَرَضِيتُ لَكُمُ ٱلْإِسْلَٰمَ دِينًا ۚ فَمَنِ ٱضْطُرَّ فِى مَخْمَصَةٍ غَيْرَ مُتَجَانِفٍ لِّإِثْمٍ ۙ فَإِنَّ ٱللَّهَ غَفُورٌ رَّحِيمٌ ﴿٣﴾

وقوله تعالَى: ﴿حُرِّمَتْ عليكم الميتة والدَّمُ...﴾ الآيةَ: تعديدٌ لما يُتْلَىٰ على الأمَّة ممَّا استثني من بهيمة الأَنْعَام، ﴿والدَّمُ﴾: معناه: المَسْفُوح، ﴿ولَحْمُ الخِنْزير﴾: مقتض لشَحْمِهِ؛ بإجماع، ﴿وما أُهِلَّ لغَيْر اللَّه به﴾: قد تقدَّم، ﴿والمُنْخَنِقَةُ﴾: معناه: التي تَمُوتُ خَنْقاً، ﴿والمَوْقُوذَةُ﴾: التي تُرْمَىٰ أو تُضْرَبُ بِعَصاً، وشبهها، ﴿والمتردِّيةُ﴾: هي التي تَتَرَدَّىٰ مِنْ عُلْوٍ إِلَىٰ سُفْلٍ، فتموتُ، ﴿والنَّطِيحَةُ﴾: فَعِيلَةٌ بمعنى مَفْعُولَةٍ، ﴿وما أَكَلَ السَّبُع﴾: يريد كُلَّ ما افترسَهُ ذو نَابٍ، وأَظْفَارٍ من الحَيَوان، وكانَتِ العربُ تأكل هذه المذْكُورات، ولم تَعْتَقِدْ ميتةً إلا ما مَاتَ بالوَجَعِ ونحو ذلك.

واختلف العلماءُ في قوله تعالَىٰ: ﴿إلا ما ذَكَّيْتُمْ﴾، فقال ابنُ عباس، وجمهورُ العلماء: الاستثناءُ من هذه المذْكُوراتِ، فما أُدْرِكَ مِنْهَا يَطْرِفُ بِعَيْنٍ أو يُحَرِّكُ ذَنَباً[1]، وبالجُمْلة/: ما يتحقَّق أنه لم تَفِضْ نفسه، بل له حياةٌ، فإنه يُذَكَّىٰ علَىٰ سُنَّة الذَّكَاة، ١٤٢أ
ويُؤْكَلُ، وما فَاضَتْ نفسه، فهو الميتَةُ، وقال مالكٌ مرَّةً بهذا القَوْلِ، وقال أيضاً، وهو المشهور عنه، وعن أصحابه مِنْ أَهْل المدينة: إنَّ قوله تعالَىٰ: ﴿إلاَّ ما ذَكَّيتم﴾: معناه: مِنْ هذه المذْكُورات في وَقْتٍ تَصِحُّ فيه ذَكاتُها، وهو ما لم تنفذ مقاتِلها، ويتحقَّق أنها لا تَعِيشُ، ومتَىٰ صارَتْ في هذا الحَدِّ، فهي في حُكْم المَيْتَة، فالاستثناءُ عند مالك مُتَّصِلٌ؛ كقول الجمهور، لكنه يُخَالِفُ في الحَالِ التي يَصِحُّ فيها ذَكاةُ هذه المذكورات واحْتُجَّ لمالِكٍ؛ بأنَّ هذه المذكوراتِ لو كَانَتْ لا تحرم إلاَّ بموتها، لكان ذكْرُ المَيْتَة أولاً يُغْنِي عنها، ومِنْ حُجَّة المخالِفِ أنْ قَالَ: إنما ذُكِرَتْ بسبب أنَّ العرب كانَتْ تعتقدُ أنَّ هذه الحوادِثَ كالذَّكَاة، فلو لم يُذْكَرْ لها غَيْرُ الميتةِ، لظَنَّتْ أنها ميتةُ الوَجَعِ؛ حَسْبما كانَتْ عليه، والذَّكَاةُ في كلام العرب: الذَّبْح.

وقوله سبحانه: ﴿وما ذُبِحَ عَلَى النُّصُبِ﴾: عطفٌ على المحرَّمات المذْكُورة، والنُّصُب: حجارةٌ تُنْصَبُ، يذبحون علَيْها، قال ابنُ جُرَيْج: وليسَتِ النُّصُب بأصنام؛ فإن الصَّنَمُ يُصوَّر ويُنْقَشُ، وهذه حجارةٌ تُنْصَبُ، وكَانَتِ العربُ تَعْبُدُها[2]، قال ابنُ زَيْدٍ: مَا ذُبِحَ عَلَى النُّصُبِ وَمَا أُهِلَّ لِغَيْرِ اللَّهِ بِهِ: شيْءٌ واحدٌ[3].

---

(١) أخرجه الطبري في «تفسيره» (٤/ ٤١١) برقم (١١٠٣٦)، وذكره ابن عطية في «تفسيره» (٢/ ١٥١).
(٢) أخرجه الطبري في «تفسيره» (٤/ ٤١٤) برقم (١١٠٥٢)، وذكره ابن عطية في «تفسيره» (٢/ ١٥٢).
(٣) أخرجه الطبري في «تفسيره» (٤/ ٤١٥) برقم (١١٠٦١)، وذكره ابن عطية في «تفسيره» (٢/ ١٥٢).
(٤) ينظر: «المحرر الوجيز» (٢/ ١٥٣).

قال * ع *: ما ذُبِحَ على النصبِ جُزْءٌ مِمَّا أهِلَّ به لغير اللَّه، لكنْ خُصَّ بالذِّكْر بعد جنْسِهِ؛ لشهرة أمْرِه.

وقوله سبحانه: ﴿وأنْ تستقسموا بالأزلاَمِ﴾: حرَّم سبحانه طَلَبَ القِسْمِ، وهو النَّصِيبِ، أوِ القَسْمِ ـ بفتح القاف ـ، وهو المصدَرُ؛ بالأزلام، وهي سهَامٌ، قال صاحبُ «**سلاح المؤمن**»: والاَستقسامُ: هُوَ الضَّرْب بها؛ لإخراجِ مَا قُسِمَ لهم، وتَمْيِيزِهِ بزَعْمهم. انتهى، وأزْلاَمُ العَرَبِ علَىٰ أنواعٍ؛ منها الثلاثةُ الَّتي كان يتَّخِذُها كلُّ إنسانٍ لنفسه علَىٰ أحدها «اَفْعَلْ»، وعلى الآخر «لاَ تَفْعَلْ»، وثالثٌ مهملٌ؛ لا شيْءَ عليه، فيجعلها في خريطَةٍ معه، فإذا أراد فِعْلَ شيءٍ أدخَلَ يده، وهي متشابهَةٌ فأخْرَجَ أحدها، وَأْتَمَرَ له، وانتهَىٰ بحسب ما يَخْرُجُ له، وإنْ خرج القِدْحُ الذي لا شَيْءَ فيه، أعاد الضَّرْبَ.

وقوله سبحانه: ﴿ذلكم فِسْقٌ﴾: إشارةٌ إلى الاَستقسامِ بالأزلام.

وقوله تعالى: ﴿اليوم يئس الذين كفروا من دينكم﴾: معناه؛ عند ابن عباس وغيره: مِنْ أنْ تَرْجِعُوا إلى دينهم[1]، وظاهرُ أمر النبيِّ ﷺ، وأمْرِ أصحابِهِ، وظهور الدِّين يقتضي أنَّ يَأْسَ الكُفَّارِ عنِ الرجوعِ إلَىٰ دينهم قد كَانَ وَقَعَ مُنْذُ زمانٍ، وإنما هذا اليأسُ عندي من اَضمحلالِ أمْرِ الإسلام، وفَسَادِ جمعه؛ لأن هذا أمْرٌ كان يترجَّاه مَنْ بَقِيَ من الكفَّار؛ ألا ترَىٰ إلى قول أخِي صَفْوَانَ بْنِ أُمَيَّةَ[2] في يَوْمِ هَوَازِنَ حتى اَنْكَشَفَ المُسْلمون، وظنَّها هزيمةً: «أَلاَ بَطَلَ السِّحْرُ اليَوْمَ»، إلَىٰ غير هذا مِنَ الأَمثلَة، وهذِهِ الآيةُ في قول الجمهورِ؛ عُمَرَ بْنِ الخطابِ[3] وغيره: نَزَلَتْ في عَشِيَّةِ يَوْمِ عَرَفَةَ يَوْمَ الجمعةِ، وفي ذلك اليَوْمِ اَمَّحَىٰ أمْرُ الشِّرْكِ مِنْ مَشَاعِرِ الحَجِّ، ولم يحضُرْ من المشركين المَوْسِمَ بَشَرٌ، فيحتملُ قوله تعالى: ﴿اليَوْمَ﴾: أنْ تكون إشارةً إلى اليومِ بعينه، ويحتملُ أنْ تكون إشارةً إلى الزَّمَنِ والوَقْت، أيْ: هذا الأوانُ يَئِسَ الكفَّار من دينكم.

١٤٢ ب وقوله: ﴿الذينَ كَفَرُوا﴾/: يعمُّ سائر الكفَّار من العرب وغيرهم؛ وهذا يقوِّي أنَّ اليأس إنما هو مِنَ اَنحلالِ أمْرِ الإسلام، وأمر سبحانه بخَشْيَته الَّتي هِيَ رأْسُ كُلِّ عبادةٍ؛ كما قال ﷺ: «وَمِفْتَاحُ كُلِّ خيرٍ».

---

(١) أخرجه الطبري في «**تفسيره**» (٤/ ٤١٨) برقم (١١٠٧٩)، وذكره السيوطي في «**الدر المنثور**» (٢/ ٤٥٤)، وعزاه لابن جرير، وابن المنذر عن ابن عباس.

(٢) ذكره ابن عطية في «**تفسيره**» (٢/ ٤٤٢).

(٣) ذكره ابن عطية في «**تفسيره**» (٢/ ٤٤٢).

وقوله تعالى: ﴿اليوم أكملتُ لكم دينَكُمْ﴾: تحتملُ الإشارةَ بـ «اليَوْم» ما قد ذكرناه، حَكَى الطبريُّ[1]؛ أنَّ النبيَّ ـ عليه السلام ـ لَمْ يَعِشْ بعد نزول هذه الآية إلاَّ إِحْدَىٰ وثمانِين ليلةً، والظاهر أنه عاشَ ﷺ أكثر بأيام يسيرةٍ، قُلْتُ: وفي سماعِ ابنِ القاسِم، قال مالك: بلَغَنِي أنَّ رسُولَ اللَّهِ ﷺ قَالَ في اليومِ الذي تُوُفِّيَ فِيهِ، وَقَفَ علَىٰ بابه، فقال: «إِنِّي لاَ أُحِلُّ إلاَّ مَا أَحَلَّ اللَّهُ فِي كِتَابِهِ، وَلاَ أُحَرِّمُ إلاَّ مَا حَرَّمَ اللَّهُ في كِتَابِهِ، يَا فَاطِمَةُ بِنْتَ رَسُولِ اللَّهِ، ويَا صَفِيَّةُ عَمَّةَ رَسُولِ اللَّهِ، اعْمَلاَ لِمَا عِنْدَ اللَّهِ؛ فَإِنِّي لاَ أُغْنِي عَنْكُمَا مِنَ اللَّهِ شَيْئاً»، قال ابن رُشْدٍ: هذا حديثٌ يدلُّ علَىٰ صحَّته قولُ اللَّهِ عزَّ وجلَّ: ﴿مَا فَرَّطْنَا فِي الكِتَابِ مِنْ شَيْءٍ﴾ [الأنعام: ٣٨]، وقال تعالى: ﴿تبياناً لكلِّ شيءٍ﴾ [النحل: ٨٩]، فالمعنى في ذلك: أنَّ اللَّه عز وجل نَصَّ علَىٰ بعض الأحكام، وأجْمَلَ القَوْلَ في بعضها، وأحَالَ علَى الأدلَّة في سائِرِها بقوله: ﴿وَلَوْ رَدُّوهُ إِلَى الرَّسُولِ وَإِلَىٰ أُولِي الأَمْرِ مِنْهُمْ لَعَلِمَهُ الَّذِينَ يَسْتَنْبِطُونَهُ مِنْهُمْ﴾ [النساء: ٨٣] فبيَّن النبيُّ ﷺ ما أجمله اللَّه في كتابه؛ كما أمره؛ حيثُ يقول: ﴿لِتُبَيِّنَ للناس ما نزل إِلَيْهِم﴾ [النحل: ٤٤]، فما أحلَّ ﷺ، أو حرَّم، ولم يوجَدْ في القُرآن نَصًّا، فهو مما بيَّن مِنْ مُجْمَلِ القُرآن، أو علمه بما نُصِبَ من الأدلَّة فيه، فهذا معنى الحَدِيثِ، واللَّه أعلم، فما يَنْطِقُ ﷺ عَنِ الهوَىٰ؛ إِنْ هو إلاَّ وحْيٌ يوحَى. انتهى من «**البيان والتحصيل**».

وفي «**الصحيح**»؛ «أنَّ عمرَ بْنَ الخطَّابِ، قال لَهُ يَهُودِيٌّ: آيَةٌ في كتابِكُمْ تقرءُونَهَا، لو علَيْنا نزلَتْ، لاَتَّخَذْنَا ذَلِكَ اليَوْمَ عيداً، فقال له عُمَرُ: أيُّ آيَة هِيَ؟ فَقَالَ: ﴿اليَوْمَ أَكْمَلْتُ لَكُمْ دِينَكُمْ﴾، فقالَ له عُمَرُ: قَدْ عَلِمْنَا ذَلِكَ اليَوْمَ؛ نَزَلَتْ عَلَىٰ رَسُولِ اللَّهِ ﷺ، وَهُوَ وَاقِفٌ بِعَرَفَةَ يَوْمَ الجُمُعَةِ»[2].

---

(١) ينظر: الطبري (٤/ ٤١٨).

(٢) أخرجه البخاري (١/ ١٢٩) كتاب «الإيمان»، باب زيادة الإيمان ونقصانه، حديث (٤٥)، وفي (٧/ ٧١٢) كتاب «المغازي»، باب حجة الوداع، حديث (٤٤٠٧)، وفي (٨/ ١١٩) كتاب «التفسير»، باب ﴿اليوم أكملت لكم دينكم﴾، حديث (٤٦٠٦)، وفي (١٣/ ٢٥٩) كتاب «الاعتصام»: حديث (٧٢٦٨)، ومسلم (٤/ ٢٣١٢ـ ٢٣١٣) كتاب «التفسير»، حديث (٣ـ ٥/ ٣٠١٧)، والترمذي (٥/ ٢٥٠) كتاب «التفسير»، باب سورة المائدة، حديث (٣٠٤٣)، والنسائي (٥/ ٢٥١) كتاب «الحج»، باب ما ذكر في يوم عرفة، و (٨/ ١١٤) كتاب «الإيمان»، باب زيادة الإيمان، وأحمد (١/ ٢٨)، والحميدي (٣١)، وعبد بن حميد في «**المنتخب من المسند**» (ص ـ ٤٠) رقم (٣٠)، والطبري في «**تفسيره**» (٤/ ٤٢١) رقم (١١٠٩٨)، وابن حبان (١٨٥)، والآجري في «**الشريعة**» (ص ١٠٥)، والبيهقي (٥/ ١١٨) كتاب «الحج»، كلهم من طريق قيس بن مسلم، عن طارق بن شهاب، عن عمر بن الخطاب به.

وقال الترمذي: حديث حسن صحيح.

والحديث: ذكره السيوطي في «**الدر المنثور**» (٢/ ٤٥٦)، وزاد نسبته إلى ابن المنذر.

قال * ع[١] *: فَفِي ذلك اليَوْم عِيدَانِ للإِسلام، إِلَىٰ يوم القِيامةِ، وإِتمامُ النعمة هو في ظُهُور الإِسلام، ونُورِ العقائدِ، وكمالِ الدِّينِ، وسعةِ الأحوالِ، وغيرِ ذلكَ ممَّا ٱشتملَتْ عليه هذه المِلَّةُ الحنيفيَّة إِلَىٰ دخولِ الجَنَّة، والخلودِ في رَحْمَةِ اللَّه سبحانه، جَعَلَنَا اللَّهُ مِمَّنْ شَمِلَتْهُ هذه النعمة.

وقوله سبحانه: ﴿ورضيتُ لكم الإِسلام ديناً﴾: يحتملُ الرِضَا في هذا الموضع؛ أنْ يكون بمعنى الإِرادةِ، ويحتملُ أنْ يكونَ صفةَ فِعْلٍ عبارةً عَنْ إِظهارِ اللَّهِ إِياه؛ لأنَّ الرضَا من الصفاتِ المتردِّدة بَيْنَ صفاتِ الذَّاتِ وصفاتِ الأفعال، واللَّه تعالَىٰ قد أراد لنا الإِسلامَ، وَرَضِيَهُ لنا، وَثَمَّ أشياء يريدُ اللَّه وقوعها ولا يَرْضَاها.

وقوله سبحانه: ﴿فمن ٱضطرَّ في مخمصة﴾، يعني: مَنْ دَعَتْهُ ضرورةٌ إِلَىٰ أكْل المَيْتَة، وسائر تلْكَ المُحرَّمات، وسُئِلَ ﷺ، مَتَىٰ تَحِلُّ الميتَةُ للنَّاسِ؟ فَقَالَ: «إِذَا لَمْ يَصْطَبِحُوا، وَلَمْ يَغْتَبِقُوا[٢]، وَلَمْ يَحْتَفِئُوا[٣] بَقْلاً[٤]». والمخمَصَةُ: المجاعَةُ التي تخمص فيها البُطُونُ، أي: تَضْمُرُ.

وقوله سبحانه: ﴿غير متجانِفٍ لِإِثم﴾ هو بمعنى: ﴿غَيْرَ بَاغٍ وَلاَ عَادٍ﴾ [البقرة: ١٧٣] وقد تقدَّم تفسيره.

قال * ص *: متجانف: أي: مائلٌ منحرفٌ. انتهى، وقد تقدَّم في «البقرة».

﴿يَسْـَٔلُونَكَ مَاذَآ أُحِلَّ لَهُمْۖ قُلْ أُحِلَّ لَكُمُ ٱلطَّيِّبَٰتُۙ وَمَا عَلَّمْتُم مِّنَ ٱلْجَوَارِحِ مُكَلِّبِينَ تُعَلِّمُونَهُنَّ مِمَّا عَلَّمَكُمُ ٱللَّهُۖ فَكُلُواْ مِمَّآ أَمْسَكْنَ عَلَيْكُمْ وَٱذْكُرُواْ ٱسْمَ ٱللَّهِ عَلَيْهِۖ وَٱتَّقُواْ ٱللَّهَۚ إِنَّ ٱللَّهَ سَرِيعُ ٱلْحِسَابِ ﴿٤﴾﴾

١٤٣ ب وقول تعالى: ﴿يسألونك ماذا أحلَّ لهم﴾: سببُ نزولها أنَّ النبيَّ ﷺ/ لمَّا أمر بقَتْل

---

(١) ينظر: «المحرر الوجيز» (٢/ ١٥٤).

(٢) تفتعلوا من الغبوق، وهو شرب آخر النهار مقابل الصَّبُوح.
ينظر: «النهاية» (٣/ ٣٤١).

(٣) قال أبو عبيد: هو من الحفأ، مهموز مقصور، وهو أصل البَرْدِيّ الأبيض الرطب منه، وقد يؤكل. يقول: ما لم تقتلعوا هذا بعينه فتأكلوه. ينظر: «النهاية» (١/ ٤١١).

(٤) أخرجه أحمد (٥/ ٢١٨)، والحاكم (٤/ ١٢٥)، والبيهقي (٩/ ٣٥٦) من طريق حسان بن عطية، عن أبي واقد الليثي به.
وقال الحاكم: صحيح على شرط الشيخين. ولم يخرجاه.
وقال الذهبي: فيه انقطاع.

الكلابِ. سأله عاصمُ بنُ عَدِيٍّ وغيره، مَاذَا يَحِلُّ لَنَا مِنْ هَذِهِ الكِلابِ»[١].

قال * ع[٢] *: وظاهر الآية أنَّ سائلاً سأل عمَّا يحلُّ للنَّاسِ من المَطَاعِم؛ لأنَّ قوله تعالَىٰ: ﴿قُلْ أحلَّ لكم الطَّيِّبَاتُ﴾ ليس بجوابٍ عمَّا يحِلُّ للناسِ اتخاذُهُ من الكَلاَبِ إلاَّ أنْ يكون مِنْ باب إِجَابَةِ السائلِ بأكثر ممَّا سأَلَ عنه، وهو موجودٌ كثيراً من النبيِّ ﷺ، والطَّيِّبُ: الحَلاَل.

وقوله سبحانه: ﴿وما علَّمتم﴾: أي: وصَيْدُ ما علَّمتم، قال الضَّحَّاك وغيره: ﴿وما عَلَّمْتُمْ مِنَ الجوارحِ مكلِّبين﴾: هي الكلاَبُ خاصَّةً.

قال العِرَاقِيُّ في ﴿مكلِّبين﴾: أصحاب أَكْلُبٍ لها مُعَلِّمين. انتهى، وأعلَىٰ مراتِبِ التَّعْلِيم، أنْ يُشْلى الحَيَوانُ فَيَنْشَلِي، ويُدْعَىٰ فَيُجِيب، ويُزْجَر بَعْد ظَفَرِهِ بالصَّيْد، فينزجر، وجوارِحُ: جمع جَارِحٍ، أي: كاسب، يقال: جَرَحَ فلانٌ، واجْتَرَحَ؛ إذا اكْتَسَبَ؛ ومنه قوله تعالى: ﴿وَيَعْلَمُ مَا جَرَحْتُمْ بِالنَّهَارِ﴾ [الأنعام: ٦٠]، أي: ما كَسَبْتُمْ مِنْ حسنةٍ وسيئةٍ.

قال * ع[٣] *: وقرأ[٤] جمهورُ النَّاس: ﴿وما عَلَّمْتُمْ﴾ ـ بفتح العين واللام ـ، وقرأ ابنُ عبَّاس ومحمَّدُ ابْنُ[٥] الحنفيَّة: «عُلِّمْتُمْ» ـ بضم العين وكسر اللام ـ: أي: من أمرِ الجوارحِ، والصَّيْدِ بِها، وقرأ جمهورُ النَّاس: «مُكَلِّبِينَ» ـ بفتح الكاف وشَدِّ اللام ـ، والمُكَلِّبُ: معلِّم الكلابِ، ومُضَرِّيها، ويقال لِمَنْ يعلِّم غَيْرَ كَلْبٍ: مُكَلِّب؛ لأنه يَرُدُّ ذلك الحيوان كالكَلْبِ.

وقوله سبحانه: ﴿تعلِّمونَهُنَّ ممَّا علَّمكم اللَّه﴾: أيْ: تعلمونَهُنَّ الحِيلَةَ في الاِصطياد، والتأتِّي لتحصيلِ الحيوانِ، وهذا جزءٌ مما علَّمه اللَّه الإنسان، فـ «مِنْ»: للتبعيض.

وقوله تعالى: ﴿فكلوا مما أمسكْنَ عليكم﴾: يحتملُ: ممَّا أمسكْنَ، فلم يأكلْنَ منه شيئاً، ويحتملُ: ممَّا أمسكْن، وإن أكلْنَ منه، وبحَسَبِ هذا الاِحتمالِ اختلف العلماءُ في جواز أكْلِ الصيد، إذا أكل منه الجارحُ.

وقوله سبحانه: ﴿واذكروا اسْمَ اللَّهِ عليْه﴾: أمر بالتسمية عنْدَ الإرسال، وذهب مالكٌ

---

(١) أخرجه الطبري في «تفسيره» (٤/ ٢٤٨) برقم (١١١٣٨)، وذكره ابن عطية في «تفسيره» (٢/ ١٥٤)، والسيوطي في «الدر المنثور» (٢/ ٤٥٨)، وعزاه لابن جرير عن عكرمة.

(٢) ينظر: «المحرر الوجيز» (٢/ ١٥٦).

(٣) ينظر: «المحرر الوجيز» (٢/ ١٥٧).

(٤) ينظر: «المحرر الوجيز» (٢/ ١٥٧).

(٥) ينظر: «المحرر الوجيز» (٢/ ١٥٧)، و «البحر المحيط» (٣/ ٤٤٥)، و «الدر المصون» (٢/ ٤٨٩).

وجمهورُ العلماء؛ أنَّ التسمية واجبةٌ، مع الذِّكر، ساقطةٌ مع النِّسْيَان، فمن تركَهَا عامداً، فقد أفْسَدَ الذبيحةَ والصَّيدَ، ومن تَرَكها ناسياً، سمَّىٰ عند الأكْلِ، وكانَتِ الذبيحةُ جائزةً، وفِقْهُ الصيْدِ والذبْحِ في معنى التسميةِ ـ واحدٌ.

ثم أمر سبحانه بالتقوَىٰ على الجُمْلة، والإشارة إِلَىٰ ما تضمَّنته هذه الآياتُ مِنَ الأوامِرِ والنواهِي، وفي قوله: ﴿إِنَّ اللَّه سريعُ الحِسَابِ﴾: وعيدٌ وتحذيرٌ.

﴿ٱلْيَوْمَ أُحِلَّ لَكُمُ ٱلطَّيِّبَٰتُ ۖ وَطَعَامُ ٱلَّذِينَ أُوتُوا۟ ٱلْكِتَٰبَ حِلٌّ لَّكُمْ ۖ وَطَعَامُكُمْ حِلٌّ لَّهُمْ ۖ وَٱلْمُحْصَنَٰتُ مِنَ ٱلْمُؤْمِنَٰتِ وَٱلْمُحْصَنَٰتُ مِنَ ٱلَّذِينَ أُوتُوا۟ ٱلْكِتَٰبَ مِن قَبْلِكُمْ إِذَآ ءَاتَيْتُمُوهُنَّ أُجُورَهُنَّ مُحْصِنِينَ غَيْرَ مُسَٰفِحِينَ وَلَا مُتَّخِذِىٓ أَخْدَانٍ ۗ وَمَن يَكْفُرْ بِٱلْإِيمَٰنِ فَقَدْ حَبِطَ عَمَلُهُۥ وَهُوَ فِى ٱلْءَاخِرَةِ مِنَ ٱلْخَٰسِرِينَ ﴿٥﴾﴾

وقوله سبحانه: ﴿اليوم أحلَّ لكم الطيِّبات﴾: إشارةٌ إلى الزَّمَنِ والأوانِ، والخِطَابُ للمؤمِنِينَ.

وقوله سبحانه: ﴿وطعامُ الذين أوتوا الكتَابَ حِلٌّ لكم﴾: الطعامُ في هذه الآيةِ: الذَّبَائِحُ؛ كذا قال أهل التفسير.

واختلفوا في لَفْظَةِ ﴿طَعَام﴾.

فقال الجمهورُ: هي الذبيحةُ كلُّها، وقالتْ جماعة: إنما أحل لنا طعامهم من الذبيحةِ، أي: الحلال لهم منها لا ما لا يَحِلُّ لهم؛ كَالطَّرِيفِ، وَالشُّحُومِ المحْضَةِ.

واختلف في لَفْظة ﴿أُوتُوا الكِتَاب﴾.

فقالتْ طائفة: إنما أحل لنا ذبائح الصُّرَحَاءِ منهم، لا مَنْ كان دخيلاً في هذَيْن الدِّينَيْنِ، وقال جمهورُ الأمَّة؛ ابنُ عَبَّاس، والحسنُ، ومالكٌ، وغيرهم: إنَّ ذبيحةَ كُلِّ نصرانيٍّ حلالٌ، كان مِنْ بني تَغْلِبَ أو غيرهم[1]، وكذلك اليهودُ، وتأوَّلوا قوْلَ اللَّهِ تعالَىٰ: ﴿وَمَنْ يَتَوَلَّهُمْ مِنْكُمْ فَإِنَّهُ مِنْهُمْ﴾ [المائدة: ٥١].

وقولُهُ سُبْحَانه: ﴿وطعامكم حلٌّ لهم﴾: أي: ذبائحكم، فهذه رُخْصَة للمسلمين، لا لِأَهْلِ الكتابِ، لَمَّا كان الأمْرُ يقتضي أنَّ شيئاً قد تشرَّعنا فيه بالتَّذْكِيَةِ ينبغي لنا أنْ نَحْمِيَهُ منهم، رخَّص اللَّه تعالَىٰ لنا في ذلك؛ دفعاً للمشقَّة بحَسَب التجاوُرِ.

وقوله سبحانه: ﴿والمحصَنَاتُ﴾: عطْفٌ على الطَّعَام المُحَلَّل، ذهب جماعةٌ منهم

---

(١) أخرجه الطبري في «تفسيره» (٤/ ٤٤١) برقم (١١٢٣١) عن ابن عباس، (١١٢٣٢) عن الحسن، وذكره ابن عطية (٢/ ١٥٩)، وابن كثير في «تفسيره» (٢/ ١٨).

مالكٌ إلى أنَّ المحصنات في هذه الآيةِ الحرائر[١]، فمنعوا نِكَاحَ الأَمَةِ الكتابيَّة،/ وذهب ١٤٤أ جماعةٌ إلى أنهنَّ العَفَائِفُ، فأجازوا نكاحَ الأَمَةِ الكتابيَّة، والأجورُ في الآية: المُهُورُ، وانتزع بعضُ العلماءِ مِنْ لَفْظ: ﴿آتيتموهن﴾؛ أنَّه لا ينبغِي أنْ يدخل زَوْجٌ بزوجته إلاَّ بَعْدَ أنْ يَبْذُلَ من المَهْر ما يستحلُّها به، و ﴿مُحْصِنِينَ﴾: معناه: متزوِّجين على السُّنَّة.

وقوله سبحانه: ﴿ومن يكفر بالإيمان﴾: أي: بالأمور التي يَجِبُ الإيمان بها، وباقي الآية بيِّن.

﴿يَٰٓأَيُّهَا ٱلَّذِينَ ءَامَنُوٓاْ إِذَا قُمۡتُمۡ إِلَى ٱلصَّلَوٰةِ فَٱغۡسِلُواْ وُجُوهَكُمۡ وَأَيۡدِيَكُمۡ إِلَى ٱلۡمَرَافِقِ وَٱمۡسَحُواْ بِرُءُوسِكُمۡ وَأَرۡجُلَكُمۡ إِلَى ٱلۡكَعۡبَيۡنِۚ وَإِن كُنتُمۡ جُنُبٗا فَٱطَّهَّرُواْۚ وَإِن كُنتُم مَّرۡضَىٰٓ أَوۡ عَلَىٰ سَفَرٍ أَوۡ جَآءَ أَحَدٞ مِّنكُم مِّنَ ٱلۡغَآئِطِ أَوۡ لَٰمَسۡتُمُ ٱلنِّسَآءَ فَلَمۡ تَجِدُواْ مَآءٗ فَتَيَمَّمُواْ صَعِيدٗا طَيِّبٗا فَٱمۡسَحُواْ بِوُجُوهِكُمۡ وَأَيۡدِيكُم مِّنۡهُۚ مَا يُرِيدُ ٱللَّهُ لِيَجۡعَلَ عَلَيۡكُم مِّنۡ حَرَجٖ وَلَٰكِن يُرِيدُ لِيُطَهِّرَكُمۡ وَلِيُتِمَّ نِعۡمَتَهُۥ عَلَيۡكُمۡ لَعَلَّكُمۡ تَشۡكُرُونَ ٦﴾

وقوله تعالى: ﴿يأيها الذين آمنوا إذا قمتم إلى الصلاة فاغسلوا وجوهكم...﴾ الآية: قال ابن العَرَبِيِّ: في «**أحكامه**»[٢]: لا خِلافَ بَيْن العلماءِ أنَّ هذه الآيةَ مَدَنِيَّةٌ؛ كما أنه لا خِلافَ أنَّ الوضوء[٣] كانَ مَعْقُولاً قَبْلَ نزولها غَيْرَ مَتْلُوٍّ؛ ولذلك قال علماؤُنا: إنَّ الوُضُوءَ كان بمكَّة سُنَّةً، ومعناه: كان مفْعولاً بالسُّنَّة، وقوله: ﴿إذا قمتم﴾: معناه: إذا أردتُّمُ القِيَامَ

---

(١) ذكره ابن عطية في «**تفسيره**» (٢/ ١٥٩).

(٢) ينظر: «**أحكام القرآن**» (٢/ ٥٥٨).

(٣) والوضوء بضم الواو: الفِعْلُ، وبفتحها: الماء المُتَوَضَّأُ به، هذا هو المشهور، وحكي الفتح في الفعل، والضَّمُّ في الماء، وهو في اللغة: عبارة عن النَّظَافَةِ والحسن والنَّقَاوَةِ.
ينظر: «**لسان العرب**» (٦/ ٤٨٥٤، ٤٨٥٥)، «**تهذيب اللغة**» (١٢/ ٩٩)، «**ترتيب القاموس المحيط**» (٤/ ٦٢٢).
واصطلاحاً:
عرفه الحنفية بأنه: الغُسْلُ والمَسْحُ في أعضاء مَخْصُوصَةٍ.
وعَرَّفَهُ الشَّافِعِيَّةُ: اسْتِعْمَالُ الماء في أعضاء مخصوصة مُفْتَتَحاً بنيَّةٍ.
وعرفه المالكية بأنه: إزالة النَّجَسِ، أو هو رَفْعُ مانع الصلاة.
وعرفه الحَنَابِلَةُ بأنه: استعمال الماء الطَّهُورِ في الأعضاء المخصوصة، على صفة مُفْتَتَحَةٍ بالنيَّةِ.
ينظر: «**الاختيار**» (١/ ٧)، «**مغني المحتاج**» (١/ ٤٧)، «**الخرشي**» (١/ ٢٠)، «**المبدع**» (١/ ١١٣).
وَلَمَّا كان العبد مُكَلَّفاً بالصَّلاةِ التي هي رُكْنٌ من أركان الدين، والصلاة مُنَاجَاةٌ بين العبد وربه، ومن أجل ذلك يكون اللائِقُ بحال من يخاطب رَبَّهُ، ويناجيه أن يكون متطهراً من الأَدْرَانِ والأَوْزَارِ.
وقد ورد في كثير من الأحاديث أن الذُّنُوبَ تَنْزِلُ عن صاحبها مع كل قَطْرَةٍ من قطرات الوضوء، لذلك شُرِعَ الوضوء قبل الصلاة.
=

إلى الصلاة. انتهى.

قال زيدُ بْنُ أَسْلَمَ والسُّدِّيُّ: معنى الآية: إذا قمتُمْ من المضاجِعِ، يعني النَّوْمَ[1]، والقصْدُ بهذا التأويلِ أنْ يعمَّ الأحداث بالذِّكْر، وفي الآية علَىٰ هذا التأويلِ تقديمٌ وتأْخيرٌ، تقديره: يأيها الذين آمنوا إذا قمتم إلى الصلاة من النومِ، أو جاء أَحدٌ منكم من الغائِطِ، أو لامَسْتُمُ النِّساء، يعني: الملامسة الصغْرَىٰ فاغسلوا، وهنا تمَّتْ أحكامُ الحَدَثِ الأَصْغَرِ، ثم قال: ﴿وإِنْ كنتم جنباً فاطَّهَّروا﴾، فهذا حُكْم نوعٍ آخر، ثم قال للنوعين جميعاً: ﴿وإِنْ كنتُمْ مرضَىٰ أو على سفر..... فلم تجدُوا ماءً فتيمموا صعِيداً طَيِّباً﴾، وقال بهذا التأويل محمَّد بْنُ مَسْلمة[2] مِنْ أصحاب مالكٍ وغيره[3].

وقال جمهورُ أهْلِ العِلْمِ: معنى الآيةِ: إذا قمتم إلى الصلاةِ مُحْدِثِينَ، وليس في الآيةِ علَىٰ هذا تقديمٌ ولا تأْخيرٌ، بل ترتَّب في الآية حُكْمُ واجِدِ المَاءِ إلى قوله: ﴿فَاطَّهَّرُوا﴾، ودخلَتِ الملامسةُ الصغْرَىٰ في قولنا: «مُحْدِثِينَ»، ثم ذكَرَ بعد ذلك بقوله: ﴿وإِن كنتمْ مرضَىٰ...﴾ إلى آخر الآية حُكْمَ عادمِ الماءِ مِنَ النوعَيْنِ جميعاً، وكانت الملامسةُ هي الجماعَ.

وقال * ص *: ﴿إِذا قمتم﴾ أي: إذا أردتُّم، وعبَّر بالقيامِ عن إرادَتِهِ؛ لأنه مُسَبَّبٌ عنها. انتهى.

ومِنْ أحسن الأحادِيثِ وأصحِّها في فَضْل الطهارةِ والصَّلاة: ما رواه مالكٌ في «الموطَّإ»، عن العَلاءِ بْنِ عَبْدِ الرحمن[4]، عن أبِيهِ، عن أبي هريرة؛ أنَّ رَسُولَ اللَّهِ ﷺ

= وقد فُرِضَ الوضوء ليلة الإسراء مع الصلاة، قبل الهِجْرَةِ، وكان الوضوء أَوَّلَ الأمر وَاجِباً لكل صَلاَةٍ، ثم نُسِخَ ذلك يوم غزوة «الخَنْدَقِ»، وصار وَاجِباً من الحَدَثِ. الباجوري (١/ ٢٠).

(١) أخرجه الطبري في تفسيره (٤/ ٤٥٢) برقم (١١٣٢٢) عن زيد بن أسلم، (١١٣٢٤) عن السدي، وذكره ابن عطية (٢/ ١٦٠).

(٢) هو محمد بن مسلمة بن هشام بن إسماعيل ابو هشام، وهشام هذا هو أمير المدينة الذي نسب إليه مد هشام، كان ابن مسلمة من الطبقة الوسطى من أهل المدينة، وكان أفقه فقهاء المدينة من أصحاب مالك فكان ثقة مأمون حجة، جمع العلم والورع، روى عن مالك وتفقه عنده، توفي سنة ست ومائتين هجرية. ينظر: الديباج المذهب ص٢٢٧ .

(٣) ينظر: ابن عطية (٢/ ١٦١).

(٤) العلاء بن عبد الرحمن بن يعقوب الجهني مولى الحرقة المدني، أحد الأعلام. عن أبيه وأنس وعكرمة. وعنه ابن جريج وابن إسحاق ومالك وخلق. وثقة أحمد. وقال يحيى بن معين: ليس بذاك. وقال النسائي: ليس به بأس. وقال أبو حاتم: صالح أنكر من حديثه أشياء. قال الواقدي: توفي في خلافة المنصور. ينظر: الخلاصة (٢/ ٣١٢).

قَالَ: «أَلاَ أُخْبِرَكُمْ بِمَا يَمْحُو اللَّهُ بِهِ الخَطَايَا، وَيَرْفَعُ بِهِ الدَّرَجَاتِ: إِسْبَاغُ الوُضُوءِ عِنْدَ المَكَارِهِ، وَكَثْرَةُ الخُطَا إِلَى المَسَاجِدِ، وَٱنْتِظَارُ الصَّلاَةِ بَعْدَ الصَّلاَةِ، فَذَلِكُمُ الرِّبَاطُ، فَذَلِكُمُ الرِّبَاطُ، فَذَلِكُمُ الرِّبَاطُ»[1].

قال أبو عمر في «**التمهيد**»: هذا الحديثُ مِنْ أَحْسَنِ ما رُوِيَ عن النبيِّ ﷺ في فضائِلِ الأعمالِ.

قال صاحبُ «**كتاب العَيْنِ**»: الرِّبَاطُ: ملازمةُ الثُّغُور، قال: والرِّبَاطُ مواظبةُ الصلاةِ أَيضاً انتهى.

والغُسْلُ، في اللغة[2]: إِيجادُ المَاء في المَغْسُول، مع إِمرار شَيْء علَيْه كاليَدِ، والوَجْه

---

(١) أخرجه مسلم (١/ ٢١٩) في الطهارة: باب فضل إسباغ الوضوء على المكاره (٤١/ ٢٥١)، والترمذي (١/ ٧٢ ـ ٧٣) في أبواب الطهارة: باب ما جاء في إسباغ الوضوء (٥١)، والنسائي (١/ ٨٩) في الطهارة: باب الفضل في إسباغ الوضوء، وابن ماجة (١/ ١٤٨) في الطهارة: باب ما جاء في إسباغ الوضوء (٤٢٨)، وأحمد (٢/ ٢٧٧، ٣٠٣)، وأبو عوانة في «**المسند**» (١/ ٢٣١)، وأبو يعلى (٦٥٠٣)، وابن خزيمة (١/ ٦) برقم (٥)، ومالك (١/ ١٦١) في قصر الصلاة في السفر (٥٥)، والبغوي في «**شرح السنة**» (١/ ٢٥١) برقم (١٤٦) من حديث أبي هريرة، وقال الترمذي: حسن صحيح.

وفي الباب عن أبي سعيد الخدري رواه ابن ماجة في المصدر السابق (٤٢٧)، وفي المساجد: باب المشي إلى الصلاة (٧٧٦)، وأحمد (٣/ ١٦)، والدارمي (١/ ١٧٧، ١٧٨) في الوضوء: باب ما جاء في إسباغ الوضوء، وابن خزيمة برقم (١٧٧، ٣٥٧)، وابن حبان (٣٩٤)، والحاكم في «**المستدرك**» (١/ ١٩١ ـ ١٩٢)، وأبو يعلى (١٣٥٥)، وعبد بن حميد في مسنده (٩٨٤).

وقال الهيثمي في «**المجمع**» (٢/ ٩٥ـ ٩٦): رواه أحمد بطوله، وأبو يعلى أيضاً... وفيه عبد اللَّه بن محمد بن عقيل، وفي الاحتجاج به خلاف، وقد وثقه غير واحد. وفي الباب أيضاً عن جابر رواه البزار (١/ ٢٢٣) برقم (٤٤٩، ٤٥٠)، وابن حبان (١٦١ـ موارد).

وقال الهيثمي في «**المجمع**» (٢/ ٤٠): رواه البزار... وإسناد الأول فيه شرحبيل بن سعد، وهو ضعيف عند الجمهور. وذكره ابن حبان في «**الثقات**»، وأخرج له في «**صحيحه**» هذا الحديث، وإسناد الثاني فيه يوسف بن ميمون الصباغ، ضعفه جماعة، ووثقه ابن حبان، وأبو أحمد بن عدي، وقال البزار: صالح الحديث.

(٢) قال الجَوْهَرِيُّ: غَسَلْتُ الشيء غَسْلاً بالفتح، والاسْمُ الغُسْلُ بالضم: ويقال: غسلٌ: كَعُسُر وعَسْرٌ. قال الإمام أبو عبد اللَّه بن مالك في «**مثلثه**»: والغُسْل، يعني بالضم: الاغْتِسَالُ، والماء الذي يُغْتَسَلُ به.

وقال القاضي عِيَاضٌ: الغَسْلُ بالفتح: الماء.

والغُسْلُ: الإِسَالَةُ، والغُسَالَةُ: ما غَسَلْتَ به الشيء، والغَسُولُ: الماء الذي يُغْتَسَلُ به، وكذلك المُغْتَسَلُ، والمُغْتَسَلُ أيضاً: الذي يُغْتَسَلُ فيه. والغِسْلُ بالكسر: ما يُغْسَلُ به الرَّأْسُ من خُطْمِيٍّ وغيره، ومنه الغِسْلِينُ، وهو مَا انْغَسَلَ من لُحُومِ أَهْلِ النَّارِ وَدِمَائِهِمْ. =

ما وَاجَهَ النَّاظر وقابله، والنَّاس كلُّهم علَىٰ أنَّ داخل العينَيْنِ لا يلْزَمُ غسله إلا ما رُوِيَ عنِ ابْنِ عُمَرَ؛ أنه كان يَنْضَحُ[1] الماءَ في عَيْنَيْهِ[2]. واليَدُ لغةً تَقَعُ على العُضْوِ من المَنْكِبِ إِلَى أطرافِ الأصابعِ، وحَدَّ اللَّه سبحانه مَوضِعَ الغُسْلِ منه؛ بقوله: ﴿إِلى المرافِقِ﴾.

واختلف العلماءُ، هل تدخُلُ المرافِقُ في الغُسْلِ أم لاَ، وتحريرُ العبارةِ في هذا المعنَىٰ: أنْ يقَالُ: إذا كان مَا بَعْد إلى لَيْسَ مما قَبْلَهَا، فالحَدُّ أولُ المذكورِ بعدها، وإذا كان ما بَعْدَها مِنْ جملة ما قَبْلَهَا/، فالاِحتياطُ يُعْطِي أنَّ الحدَّ آخر المذكور بَعْدَها؛ ولذلك يترجَّح دخولُ المرفَقَيْنِ في الغُسْل، والروايتان عن مالكٍ، قال ابنُ العَرَبِيِّ في «أحكامه»[3]، وقد رَوَى الدارقطنيُّ وغيره عن جابرِ بْنِ عَبْدِ اللَّهِ: أنَّ النبيَّ ﷺ، لَمَّا تَوَضَّأَ أَدَارَ المَاءَ عَلَىٰ مِرْفَقَيْهِ[4]. انتهى. ١٤٤ ب

= وفي «المغرب»: غَسْلُ الشيء: إزالة الوَسَخ ونحوه عنه، بإجراء الماء عليه. والغُسْلُ بالضَّم: اسم من الاغْتِسالِ، وهو غَسْلُ تمام الجَسَدِ، واسم للماء الذي يُغْتَسَلُ به أيضاً.

ينظر: «الصَّحاح» (٥/ ١٧٨١)، «تهذيب اللغة» (٨/ ٣٥، ٣٦)، «لسان العرب» (٥/ ٣٢٥٦، ٣٢٥٧).

واصطلاحاً:

عرفه الحَنَفِيَّةُ بأنه: غَسْلُ البَدَنِ.

وعند الشافعية: سَيَلاَنُ الماء على جميع البَدَنِ.

وعند المالكية: إيصال الماء لجميع الجَسَدِ بنيَّةِ استباحة الصَّلاَةِ مع الدَّلْك.

وعند الحنابلة: استعمال ماء طهور في جميع بَدَنِهِ، على وجه مخصوص.

ينظر: «الدرر» (١/ ١٧)، «الحرشي» (١/ ١٦١)، «كشاف القناع» (١/ ١٣٩).

(١) أصل النضح: الرَّشح، وهو هنا الرش، يعني كان يغسل باطن عينيه بالماء.

ينظر: «النهاية» (٥/ ٧٠)، و «لسان العرب» (٤٤٥٠).

(٢) ذكره ابن عطية (٢/ ١٦١).

(٣) ينظر: «أحكام القرآن» (٢/ ٥٦٧).

(٤) أخرجه الدارقطني (١/ ٨٣) كتاب «الطهارة»، باب وضوء رسول اللَّه ﷺ، حديث (١٥)، والبيهقي (١/ ٥٦) كتاب «الطهارة»، كلاهما من طريق عباد بن يعقوب، عن القاسم بن محمد بن عبد اللَّه بن عقيل، عن جده عن جابر به.

قال الدارقطني: ابن عقيل ليس بقوي.

وقال الزيلعي في «تخريج الكشاف» (١/ ٣٨٣).

وهو حديث ضعيف، فعباد بن يعقوب: هو الرواجني، متكلم فيه، روى عنه البخاري مقروناً بآخر، وقال ابن حبان فيه: رافضي داعية، يروي المناكير عن المشاهير، فاستحق الترك. انتهى.

وعبد اللَّه بن محمد بن عقيل أيضاً فيه مقال، وكذلك ابن ابنه القاسم بن محمد بن عبد اللَّه بن عقيل، قال فيه ابن معين: ليس بشيء، وذكر ابن أبي حاتم عن أبيه قال: كان متروك الحديث، وذكر عن أبي زرعة أنه قال: أحاديثه منكرة، وهو ضعيف الحديث أيضاً، وذكره ابن حبان في الثقات وقال: يروي عن =

واختلفَ في رَدِّ اليدَيْنِ في مَسْح الرَّأْسِ، هل هو فرضٌ أوْ سُنَّة، بعد الإجماع على أنَّ المَسْحَةَ الأُولَىٰ فَرْضٌ، فالجمهورُ علَىٰ أنَّه سُنَّة.

وقيل: هو فرضٌ، والإجماع على استحسَانِ مَسْحِ الرأس باليَدَيْنِ جمِيعاً، وعلى الإجزاء بواحدةٍ، واختُلِفَ فِيمَنْ مَسَحَ بأُصْبُعٍ واحدةٍ، والمشهورُ الإجزاءُ؛ ويترجَّح عدم الإجزاءِ؛ لأنه خروجٌ عن سُنَّة المَسْح، وكأنه لَعِبٌ إلاَّ أَنْ يكونَ ذلك عن ضَرَرِ مرضٍ ونحوه، فينبغي ألاَّ يُخْتَلَفَ في الإجزاء.

والبَاءُ في قوله تعالَىٰ: ﴿برءوسِكُمْ﴾ مؤكِّدة زائدةٌ عند مَنْ يَرَىٰ عمومَ الرأْس، والمعنى، عنده: وٱمْسَحُوا رءوسَكُمْ، وهي للإِلْصَاقِ المَحْضِ عند مَنْ يرَىٰ إجزاء بعض الرأْسِ؛ كأنَّ المعنى: أوجِدُوا مَسْحاً برءوسكم، فمَنْ مَسَح، ولو شعرةً فقد فَعَلَ ذلك.

* ت *: قال ابنُ العَرَبِيِّ في «**أحكامه**»[1]: وقد ثَبَتَ عن النبيِّ ﷺ في صِفَةِ مَسْحِ الرأسِ؛ «أنه أَقْبَلَ بِيَدِهِ، وَأَدْبَرَ، بَدَأَ بِمُقَدَّمِ رَأْسِهِ، ثُمَّ ذَهَبَ بِهِمَا إِلَىٰ قَفَاهُ، ثُمَّ رَدَّهُمَا إِلَى المَكَانِ الَّذِي بَدَأَ مِنْهُ»[2]، وفي البخاريِّ: «فَأَدْبَرَ بِهِمَا، وَأَقْبَلَ»، وَهُمَا صحيحانِ متوافِقَانِ،

= جده عبد اللَّه بن محمد بن عقيل، عن جابر. وروى عنه إسحاق بن محمد العزرمي. انتهى. ذكره في أتباع التابعين من كتابه.

ورواه البيهقي أيضاً من حديث سويد بن سعيد، عن القاسم بن محمد العقيلي، عن عبد اللَّه بن محمد بن عقيل، عن جابر، أما القاسم وجدُّه فتقدما، وأما سويد بن سعيد فهو، وإن أخرج له مسلم، فقد قال ابن معين: هو حلال الدم، وقال ابن المديني: ليس بشيء، وقال النسائي: ليس بشيء، وقال أبو حاتم: صدوق إلا أنه كثير التدليس، وقيل: إنه عمي في آخر عمره، فربما لقن ما ليس في حديثه، فمن سمع منه وهو بصير فحديثه عنه حسن، وسكت عنه البيهقي هنا، وقال في باب: من قال لا يقرأ: تغير بآخره، فكثر الخطأ في روايته. انتهى.

والعجب من البيهقي كيف سكت عن القاسم هنا، وقد قال في باب: لا يطهر بالمستعمل: لم يكن بالحافظ، وأهل العلم مختلفون في الاحتجاج برواياته.

(١) ينظر: «**أحكام القرآن**» (٢/ ٥٧٥).

(٢) أخرجه مالك في «**الموطأ**» (١/ ١٨)، كتاب «الطهارة»، باب العمل في الوضوء، الحديث (١)، وعبد الرزاق في المصنف (١/ ٦)، كتاب «الطهارة»، باب المسح بالرأس، الحديث (٥)، وأحمد (٤/ ٣٨)، والبخاري (١/ ٢٨٩)، كتاب «الوضوء»، باب مسح الرأس، الحديث (١٨٥)، ومسلم (١/ ٢١٠ـ ٢١١)، كتاب «الطهارة»، باب في وضوء النبي ﷺ، الحديث (١٨)، وأبو داود (١/ ٨٦ـ ٨٧)، كتاب «الطهارة»، باب صفة وضوء النبي ﷺ، الحديث (١٨)، والترمذي (١/ ٤٧)، كتاب «الطهارة»، باب ما جاء في مسح الرأس، الحديث (٣٢)، والنسائي (١/ ٧٢)، كتاب «**الطهارة**»، باب صفة مسح الرأس، وابن ماجة (١/ ١٤٩ـ ١٥٠)، كتاب «الطهارة»، باب ما جاء في مسح الرأس، الحديث (٤٣٤)، وابن الجارود في «**المنتقى**» (ص ٣٥)، باب صفة وضوء رسول اللَّه ﷺ، والحميدي=

وهي مسألةٌ من «أصول الفقْهِ»؛ في تسمية الفعْلِ بأبتدائِهِ أو بغايته. انتهى.

وقرأ حمزة[١] وغيره: «وَأَرْجُلِكُمْ» ـ بالخفض ـ، وقرأ نافع وغيره بالنَّصْب، والعاملُ: «ٱغْسِلُوا»، ومن قرأ بالخفْضِ، جعل العامِلَ أقْرَبَ العامِلَيْنِ، وجمهورُ الأمَّة من الصحابة والتابعِينَ علَىٰ أنَّ الفَرْضَ في الرجْلَيْن الغَسْلُ، وأنَّ المَسْح[٢] لا يجزىءُ، وفي الصحيح: «وَيْلٌ لِلأَعْقَابِ[٣] من النَّار» إذ[٤] رأىٰ ﷺ أعقابَهُمْ تلُوحُ، قال ابن العربيِّ في «**القَبَس**»:

= (١/ ٢٠٢)، وابن خزيمة (١/ ٨٠، ٨٧، ٨٨)، وابن حبان (٢/ ٢٩٦، ٢٩٧ـ الإحسان)، والطحاوي في «**شرح معاني الآثار**» (١/ ٣٠)، والبيهقي (١/ ٥٩) كتاب «**الطهارة**»، باب الاختيار في استيعاب الرأس بالمسح والبغوي في «**شرح السنة**» (١/ ٣١٦ـ بتحقيقنا) عن عبد الله بن زيد.

وله شاهد من حديث معاوية، أخرجه أبو داود (١/ ٨٩)، كتاب «الطهارة»، باب صفة وضوء النبي ﷺ، الحديث (١٢٤)، والطحاوي في «**شرح معاني الآثار**» (١/ ٣٠)، كتاب «**الطهارة**»، باب فرض مسح الرأس في الوضوء.

وشاهد آخر عن المقدام أخرجه أبو داود (١/ ٨٨) كتاب «الطهارة»، باب صفة وضوء النبي ﷺ، الحديث (١٢٢)، والطحاوي في «**شرح معاني الآثار**» (١/ ٣٢)، باب حكم الأذنين في وضوء الصلاة.

(١) ينظر: «**السبعة**» (٢٤٢ـ ٢٤٣)، و «**الحجة**» (٣/ ٢١٤)، و «**حجة القراءات**» (٢٢١)، و «**العنوان**» (٨٧)، و «**إعراب القراءات**» (١/ ١٤٣)، و «**شرح شعلة**» (٣٤٨)، و «**شرح الطيبة**» (٤/ ٢٢٦)، و «**إتحاف**» (١/ ٥٣٠)، و «**معاني القراءات**» (١/ ٣٢٦).

(٢) أجمع المسلمون على وجوب غسل الرجلين، ولم يخالف في ذلك من يعتد به في الإجماع ـ كما صرح بذلك الشيخ أبو حامد وغيره ـ وعليه الأئمة الأربعة، وجمهور الفقهاء. وتنحصر أقوال المخالفين في ثلاثة أقوال: الأول: أن الواجب مسحهما؛ وبه قالت الإمامية من الشيعة. الثاني: أن المتوضىء يميز بين غسلهما ومسحهما، وعليه الحسن البصري وحكاه الخطابي عن الجبائي المعتزلي. الثالث: أن الواجب غسلهما ومسحهما جميعاً، وعليه بعض أهل الظاهر كداود. والصواب هو مذهب الأئمة الأربعة، والجمهور.

ينظر: «**المسح على الخفين**» لشيخنا/ محمد سيد أحمد.

(٣) الأعقاب: جمع عَقِب. وهو مؤخر القدم. ينظر: «**لسان العرب**» (٣٠٢٢).

(٤) ورد هذا الحديث عن جماعة من الصحابة، وهم أبو هريرة، وعبد اللّه بن عمرو، وعائشة، وجابر، وعبد اللّه بن الحرث بن جزء الزبيدي، ومعيقيب، وأبو ذر، وخالد بن الوليد، وشرحبيل بن حسنة، وعمرو بن العاص، ويزيد بن أبي سفيان، وأبو أمامة، وأخوه.

١ ـ حديث أبي هريرة:

أخرجه البخاري (١/ ١٤٣) كتاب «**الوضوء**»، باب غسل الأعقاب، حديث (١٦٥)، ومسلم (١/ ٢١٤) كتاب «الطهارة»، باب وجوب غسل الرجلين، حديث (٢٨/ ٢٤٢) وعبد الرزاق (١/ ٢١) رقم (٦٢) والنسائي (١/ ٧٧) كتاب «الطهارة»، باب إيجاب غسل الرجلين. والدارمي (١/ ١٧٩) كتاب «الطهارة»، باب ويل للأعقاب من النار. وأحمد (٢/ ٢٢٨، ٢٨٤، ٤٠٦، ٤٠٩، ٤٦٧، ٤٨٢) وابن الجارود في «**المنتقى**» رقم (٧٨، ٧٩)، وأبو عبيد في «**كتاب الطهور**» (ص ٧٥) والطحاوي في «**شرح معاني الآثار**» (١/ ٣٨) كتاب «الطهارة»، وابن المنذر في «**الأوسط**» (١/ ٤٠٦)، وأبو عوانة (١/ ٢٥١ ـ ٢٥٢)=

= والبيهقي (١/ ٦٩) كتاب «الطهارة»، باب الدليل على أن فرض الرجلين الغسل كلهم من طريق محمد بن زياد، عن أبي هريرة قال: أسبغوا الوضوء، فإن أبا القاسم قال: «ويل للأعقاب من النار».
وأخرجه مسلم (١/ ٢١٤) كتاب «الطهارة»، باب وجوب غسل الرجلين، حديث (٣٠/ ٢٤٢)، والترمذي (١/ ٥٨) كتاب «الطهارة»، باب ما جاء في ويل للأعقاب من النار، حديث (٤١) وابن ماجة (١/ ١٥٤) كتاب «الطهارة»، باب غسل العراقيب حديث (٤٥٣) وابن خزيمة (١/ ٨٤) رقم (١٦٢) كلهم من طريق سهيل بن أبي صالح، عن أبيه، عن أبي هريرة به.
وللحديث عن أبي هريرة ألفاظ منها: ويل للعقب من النار وويل للعراقيب من النار.
وقال الترمذي: حديث أبي هريرة حديث حسن صحيح.
٢ ـ حديث عبد الله بن عمرو:
أخرجه البخاري (١/ ١٧٣) كتاب «العلم»، باب من رفع صوته بالعلم، حديث (٦٠)، (١/ ٢٢٨) كتاب «العلم»، باب من أعاد الحديث ثلاثاً ليفهم حديث (٩٦) ومسلم (١/ ٢١٤) كتاب «الطهارة»، باب وجوب غسل الرجلين حديث (٢٧/ ٢٤١)، وأبو داود (١/ ٧٢) كتاب «الطهارة»، باب في إسباغ الوضوء، حديث (٩٧) والنسائي (١/ ٧٨) كتاب «**الطهارة**» باب إيجاب غسل الرجلين، وابن ماجة (١/ ١٥٤) كتاب «**الطهارة**» باب غسل العراقيب، حديث (٤٥٠) وأحمد (٢/ ١٩٣، ٢٠٥، ٢١١) وابن خزيمة (١/ ٨٣ ـ ٨٤) رقم (١٦١) والبغوي في «**شرح السنة**» (١/ ٣١٣ـ بتحقيقنا) عن عبد الله بن عمرو قال: تخلف عنا النبي ﷺ في سفرة سافرناها فأدركنا وقد أرهقتنا الصلاة ونحن نتوضأ، فجعلنا نمسح على أرجلنا، فنادى بأعلى صوته: «ويل للأعقاب من النار» مرتين أو ثلاثاً. لفظ البخاري.
٣ ـ حديث عائشة. وله طرق:
فأخرجه ابن ماجة (١/ ١٥٤) كتاب «الطهارة»، باب غسل العراقيب حديث (٤٥٢)، وأحمد (٦/ ١٩١ ـ ١٩٢)، وابن أبي شيبة (١/ ٢٦) وعبد الرزاق (١/ ٢٣) رقم (٦٩)، والحميدي (١/ ٨٧) رقم (١٦١) وأبو عوانة (١/ ٢٥١) والترمذي في «**العلل الكبير**» (ص ٣٥) رقم (٢٢) وابن المنذر في «**الأوسط**» (١/ ٤٠٦) وأبو عبيد في «**كتاب الطهور**» (ص ٣٧٦) وأبو يعلى (٧/ ٤٠٠) رقم (٤٤٢٦) وابن حبان (١٠٥٤ـ الإحسان) والشافعي (١/ ٣٣) كتاب «الطهارة»، باب في صفة الوضوء، حديث (٨٢) والطحاوي في «**شرح معاني الآثار**» (١/ ٣٨) كتاب «الطهارة»، والبيهقي في «**معرفة السنن والآثار**» (١/ ١٦٧) رقم (٧٠) كلهم من طريق سعيد بن أبي سعيد عن أبي سلمة قال: توضأ عبد الرحمن عند عائشة فقالت: يا عبد الرحمن أسبغ الوضوء، إني سمعت رسول الله ﷺ يقول: «ويل للأعقاب من النار».
ومن هذا الوجه صححه ابن حبان.
وقال البيهقي: قال أحمد: رواه عكرمة بن عمار، عن يحيى بن أبي كثير، عن أبي سلمة، عن سالم مولى المهري، عن عائشة، وهو من ذلك الوجه مخرج في كتاب مسلم.
وقال الترمذي في «**العلل**»: سألت محمداً عن هذا الحديث فقال: حديث أبي سلمة عن عائشة حديث حسن .اهـ.
فحديث عائشة من هذا الطريق حسنه البخاري، وصححه ابن حبان. والطريق الذي أشار إليه أحمد.
أخرجه مسلم (١/ ٢١٣) كتاب «الطهارة»، باب وجوب غسل الرجلين حديث (٢٥/ ٢٤٠)، والطحاوي في «**شرح معاني الآثار**» (١/ ٣٨) كتاب «الطهارة»، وأبو عبيد في «**كتاب الطهور**» (ص ٣٨٢)، والبيهقي =

= (١/ ٢٣٠) من طريق عكرمة بن عمار، عن يحيى بن أبي كثير، عن أبي سلمة عن سالم مولى المهري، عن عائشة بمثل الطريق الأول، وقد خولف عكرمة بن عمار في هذا الحديث.

خالفه الأوزاعي، وحرب بن شداد، وأبو معاوية النحوي، وعلي بن المبارك، وحسين المعلم، فرووه عن يحيى بن أبي كثير، عن سالم مولى المهري عن عائشة دون ذكر أبي سلمة، فانفرد عكرمة بن عمار بزيادة أبي سلمة في الإسناد.

وكما هو معروف، فإن رواية عكرمة بن عمار عن يحيى مضطربة قال أحمد: عكرمة مضطرب الحديث عن يحيى بن أبي كثير.

وقال ابن المديني: أحاديث عكرمة عن يحيى بن أبي كثير مناكير ليست بذاك كان يحيى بن سعيد يضعفها.

وقال البخاري: مضطرب في حديث يحيى بن أبي كثير.

وقال أبو داود: ثقة وفي حديثه عن يحيى بن أبي كثير فيه اضطراب.

وقال النسائي: ليس به بأس إلا في حديث يحيى بن أبي كثير.

ينظر: «**التهذيب**» (٧/ ٢٢).

وقال الحافظ في «**التقريب**» (٢/ ٣٠): صدوق يغلط، وفي حديثه عن يحيى بن أبي كثير اضطراب .اهـ.

ومخالفة الأوزاعي عند أبي عبيد في «**كتاب الطهور**» (ص ٣٧٧)، وأبو عوانة (١/ ٢٣٠).

وابن أبي حاتم في «**العلل**» (١/ ٥٧) رقم (١٤٨).

ومخالفة حرب بن شداد عن الطحاوي في «**شرح معاني الآثار**» (١/ ٣٨) ومخالفة أبي معاوية النحوي عند أبي عبيد في «**كتاب الطهور**» (ص ٣٨٢)، وابن أبي حاتم في «**العلل**» (١/ ٥٧ـ ٥٨) رقم (١٤٨).

ومخالفة علي بن المبارك عند أبي عوانة (١/ ٢٣٠).

ومخالفة حسين المعلم عند ابن أبي حاتم في «**العلل**» (١/ ٥٧) رقم (١٤٨).

فهؤلاء الخمسة الثقات خالفوا عكرمة بن عمار، فلم يذكروا أبا سلمة في الإسناد.

وقد رجح أبو زرعة رواية الأوزاعي، وحسين المعلم، كما في «**العلل**» لابن أبي حاتم (١/ ٥٧ ـ ٥٨) رقم (١٤٨).

ومما يدل على أن عكرمة بن عمار وهم في هذه الرواية أن جماعة تابعوا يحيى بن أبي كثير، فرووا الحديث عن سالم، عن عائشة، ولم يذكروا أبا سلمة.

فأخرجه مسلم (١/ ٢١٤) كتاب «الطهارة»، باب وجوب غسل الرجلين، حديث (٢٥/ ٢٤٠)، وأبو عوانة (١/ ٢٣٠) والبيهقي (١/ ٦٩) كتاب «الطهارة»، باب الدليل على أن فرض الرجلين الغسل، من طريق مخرمة بن بكير عن أبيه عن سالم مولى شداد قال: دخلت على عائشة زوج النبي ﷺ يوم توفي سعد بن أبي وقاص، فدخل عبد الرحمن بن أبي بكر، فتوضأ عندها فقالت: يا عبد الرحمن أسبغ الوضوء، فإني سمعت رسول الله ﷺ يقول: «ويل للأعقاب من النار».

وأخرجه مسلم (١/ ٢١٤) كتاب «الطهارة»، باب وجوب غسل الرجلين، حديث (٢٥/ ٢٤٠) من طريق نعيم بن عبد الله المجمر، عن سالم، عن عائشة وأخرجه مسلم (١/ ٢١٤) كتاب «الطهارة»، باب =

.....

= وجوب غسل الرجلين، حديث (٢٥/ ٢٤٠) من طريق محمد بن عبد الرحمن، عن سالم، عن عائشة وأخرجه الطحاوي في «**شرح معاني الآثار**» (١/ ٣٨) من طريق أبي الأسود يتيم عروة عن سالم عن عائشة.

وللحديث طريق آخر عن عائشة.

أخرجه ابن ماجة (١/ ١٥٤) كتاب «الطهارة»، باب غسل العراقيب حديث (٤٥١)، وأبو عوانة (١/ ٢٥٢)، والدارقطني (١/ ٩٥) كتاب «الطهارة»، من طريق هشام بن عروة، عن أبيه، عن عائشة.

٤ ـ حديث جابر بن عبد الله:

أخرجه ابن ماجه (١/ ١٥٥) كتاب «الطهارة»، باب غسل العراقيب، حديث (٤٥٤) وابن أبي شيبة (١/ ٢٦)، وأحمد (٣/ ٣٦٩، ٣٩٣)، وأبو داود الطيالسي (١/ ٥٣ـ منحة) رقم (١٧٨)، وأبو يعلى (٤/ ٥٢) رقم (٢٠٦٥) وفي «**معجم شيوخه**» (ص ٧٠) رقم (١٥) وأبو عبيد في «**كتاب الطهور**» (ص ٣٨٢، ٣٨٣)، والبخاري في «**التاريخ الكبير**» (٣/ ٥١٠) وابن المنذر في «**الأوسط**» (١/ ٤٠٦)، والطحاوي في «**شرح معاني الآثار**» (١/ ٣٨) من طريق الأحوص، عن أبي إسحاق، عن سعيد بن أبي كريب عن جابر بن عبد الله قال: سمعت رسول الله ﷺ يقول: «ويل للعراقيب من النار».

قال البوصيري في «**الزوائد**» (١/ ١٨٢)، هذا إسناد رجاله ثقات .اهـ. وللحديث طريق آخر عن جابر.

أخرجه الطبراني في «**الصغير**» (٢/ ٧) من طريق الوليد بن القاسم، عن الأعمش، عن أبي سفيان عن جابر قال: قال رسول الله ﷺ: «ويل للعراقيب من النار».

وقال الطبراني: لم يروه عن الأعمش إلا الوليد تفرد به حماد.

٥ ـ حديث عبد الله بن الحارث بن جزء.

أخرجه أحمد (٤/ ١٩١)، والحاكم (١/ ١٦٢) كتاب «الطهارة» وابن خزيمة (١/ ٨٤) رقم (١٦٣)، والدارقطني (١/ ٩٥) كتاب «الطهارة» باب وجوب غسل القدمين والعقبين رقم (١) وأبو عبيد في «**كتاب الطهور**» (ص ٣٧٥ـ ٣٧٦) والطحاوي في «**شرح معاني الآثار**» (١/ ٣٨) كتاب «الطهارة»، والبيهقي (١/ ٧٠) كتاب «الطهارة»، باب الدليل على أن فرض الرجلين الغسل وفي «**معرفة السنن والآثار**» (١/ ١٦٩) رقم (٧٢) كلهم من طريق حيوة بن شريح، عن عقبة بن مسلم التجيبي، عن عبد الله بن الحارث بن جزء الزبيدي، قال: سمعت رسول الله ﷺ يقول: «ويل للأعقاب وبطون الأقدام من النار»

وقال الحاكم: صحيح، ولم يخرجا ذكر بطون الأقدام، ووافقه الذهبي، وصححه ابن خزيمة.

وقال الحافظ الهيثمي في «**مجمع الزوائد**» (١/ ٢٤٥)، رواه أحمد، والطبراني في «**الكبير**». . . . ورجال أحمد والطبراني ثقات.

٦ ـ حديث معيقيب:

أخرجه أحمد (٥/ ٤٢٥) والطبراني في «**الكبير**» (٢٠/ ٣٥٠) رقم (٨٢٢) من طريق أيوب بن عتبة، عن يحيى بن أبي كثير، عن أبي سلمة، عن معيقيب قال: قال رسول الله ﷺ: «ويل للأعقاب من النار».

وعلقه الترمذي في «**العلل الكبير**» (ص ٣٥) عن أيوب بن عتبة به وقال الترمذي: سألت محمداً عن هذا الحديث، فقال: حديث أبي سلمة عن معيقيب: ليس بشيء كان أيوب لا يُعرف صحيح حديثه من سقيمه، فلا أحدث عنه، وضعف أيوب بن عتبة جداً .اهـ. =

٣٥٦ ـــــــ

ومَنْ قرأ «وَأَرْجُلِكُمْ» ـ بالخَفْض ـ، فإنه أراد المَسْح على الخُفَّيْن[١]؛ وهو أحد التأويلاتِ في الآية. انتهى، وهذا هو الذي صحَّحه في «**أحْكَامِهِ**».

والكلامُ في قوله: ﴿إِلَى الكَعْبَيْنِ﴾ كما تقدَّم في قوله: ﴿إِلَى المَرَافِقِ﴾، وفي «**صحيح مسلم**» وغيره عن عُقْبَة بْنِ عامر، عن النبيِّ ﷺ قَالَ: «مَا مِنْ مُسْلِم يتوضَّأُ، فَيُحْسِنُ وُضُوءَهُ، ثُمَّ يَقُومُ، فَيُصَلِّي رَكْعَتَيْنِ مُقْبِلاً عَلَيْهِمَا بِقَلْبِهِ وَوَجْهِهِ، إلاَّ وَجَبَتْ لَهُ الجَنَّة»، فَقُلْتُ: مَا أَجْوَدُ هذِهِ؟ فَقَالَ عُمَرُ: الَّتِي قَبْلَهَا أَجْوَدُ، قَالَ: «مَا مِنْكُمْ مِنْ أَحَدٍ يَتَوَضَّأُ فَيُسْبِغُ الوُضُوءَ، ثُمَّ يَقُولُ: أَشْهَدُ أَنْ لاَ إِلَهَ إِلاَّ اللَّهُ وَحْدَهُ لاَ شَرِيكَ لَهُ، وَأَشْهَدُ أَنَّ مُحَمَّداً عَبْدُهُ

---

(١) المسح في اللغة إمرار اليد على الشيء تقول: مَسَحْتُ الشيء بالماء مَسْحاً إذا أمررت اليد عليه، والمسح على الخُفَين شرعاً إصابة البلة للخف الشرعي على وَجْهٍ مخصوص، فقولنا: «إصابة» يشمل ما لو كانت بيده بأن أمرَّ يده وهي مُبْتَلَّةٌ على الخف، أو قطر الماء عليه منها، أو وضعها عليه من غير إمرار، وهي مبتلة، أو غيرها كأن أَصَابَ المطر الخُفَّ فابْتَلَّ مع نية لاَبِسِهِ المَسْحَ بذلك.
وقولنا: «للخف الشرعي» يخرج إصابتها لغيره، سواء كان ذلك الغير خفًّا غير شرعي، أو لم يكن خفًّا.
وقولنا: «على وجه مخصوص» إشارة إلى الكيفية والشروط والمدة، وإلى النية، ولو حكماً بأن يقصد بمسحه رفع حدث الرجلين بَدَلاً عن غسلهما، فخرج ما لم يكن كذلك.
والخف لغة مجمع فرس البعير «والفرس للبعير كالحافر للفرس» وقد يكون للنعام، سَوَّوْا بينهما للتَّشَابُهِ، وجمعه: أخفاف كقُفْلٍ وأقفال، والخف أيضاً واحد الخِفَافِ التي تلبس، وجمعه: خفاف ككتاب للفرق بينه وبين ما للبعير، وفي «**اللسان**» أنه يجمع على خفاف وأخفاف أيضاً، ويقال: تَخَفَّفَ الرجل إذا لبس الخُفَّ في رجليه. وخُفُّ الإنسان ما أصاب الأرض من باطن قدميه، والخف أيضاً القطعة الغليظة من الأرض.
وشرعاً: السَّاتر للقدمين إلى الكعبين من كل رِجْلٍ من جلد ونحوه، والمُسْتَوْفِي للشروط. هذا وعبر النووي بالخف وعبر شيخ الإسلام بالخفين وقال: هو أولى من تعبيره بالخف، لأنه يوهم جَوَازَ المسح على خف رجل، وغسل الأخرى، وليس كذلك، فكان الأولى أن يعبر بالخفين، ويمكن أن يوجه تعبيره بالخف بأن «أل» فيه للجنس، فيشمل ما لو كان له رجل واحدة لفقد الأخرى، وما لو كان له رجلان فأكثر، وكانت كلها أصلية، أو كان بعضها زائداً، أو اشتبه بالأصلي، أو سامت به، فيُلبس كُلاً منها خفًّا، ويمسح على الجميع.
وأما إذا لم يشتبه، ولم يسامت، فالعبرة بالأصلي دون الزائد، فيلبس الأول خفًّا دون الثاني، إلا أن توقف لبس الأصلي على الزائد، فيلبسه أيضاً. أو أنها لِلْعَهْدِ الشرعي، أي الخف المعهود شرعاً وهو الاثنان. قال علي الشبراملي: وهذا الجواب أولى من الأول؛ لأنه لا يدفع الإيهام؛ لأن الجنس كما يتحقق في ضمن الكل، كذلك يتحقق في ضمن واحدة منهما. أما تعبير شيخ الإسلام بالخفين فإنه يرد عليه أيضاً أنه لا يشمل الخف الواحد فيما لو فقدت إحدى رجليه، إلا أن يُقَال: إنه نظر للغالب وقال القليوبي: ويطلق الخُفُّ على الفردتين، وعلى إحداهما. فعلى هذا استوت العبارتان.
ينظر: «**المغرب**» (٢/٢٦٦)، و «**لسان العرب**» (٦/٤١٩٦)، وينظر: «**بدائع الصنائع**» (١/٩٩)، و «**المدونة**» (١/٤١)، و «**الأم**» (١/٢٩)، و «**المغني**» (١/٢٦٨)، و «**المحلى**» (١/٩٢).

وَرَسُولُهُ إِلاَّ فُتِحَتْ لَهُ أَبْوَابُ الجَنَّةِ الثَّمَانِيَةُ، يَدْخُلُ مِنْ أَيِّهَا شَاءَ»، وأخرجه الترمذيُّ من حديثِ أَبِي إِدْرِيسَ الخَوْلاَنِيِّ، عن عمر، زاد في آخره: «اللَّهُمَّ، ٱجْعَلْنِي مِنَ التَّوَّابِينَ، وَٱجْعَلْنِي مِنَ المُتَطَهِّرِينَ»[1]. انتهى مختصراً.

واختلَفَ اللغويُّونَ في ﴿الكَعْبَيْنِ﴾.

والجمهورُ علَىٰ أنهما العَظْمَانِ الناتِئَانِ في جَنَبَتَيِ[2] الرجلِ.

---

(١) أخرجه مسلم كتاب «الطهارة»، باب الذكر المستحب عقب الوضوء، حديث (٢٣٤)، وأحمد (١/ ١٩، ٤/ ١٤٥ـ ١٤٦، ١٥٣) وأبو داود (١/ ٢٩) كتاب «الطهارة»، باب ما يقول الرجل إذا توضأ حديث (١٦٩، ١٧٠)، والنسائي (١/ ٩٢ـ ٩٣) كتاب «الطهارة»، باب القول بعد الفراغ من الوضوء، والدارمي (١/ ١٨٢) كتاب «الطهارة»، باب القول بعد الوضوء، وأبو يعلى (١/ ١٦٢) رقم (١٨٠).

(٢) والكعبان هما: العظمان الناتئان، من جانبي القدمين، عند مفصل الساق والقدم. هذا مذهب الشافعية، وبه قال الجمهور من المفسرين، وأهل الحديث، وأهل اللغة، والفقهاء.

وقال محمد: الكعب: هو موضع الشِّرَاكِ على ظهر القدم؛ وحكى هذا عن أبي يوسف، وبه قالت الإمامية من الشيعة، وقيل عنهم: قالوا: في كل رجل كعب واحدة «وهي عظم مستقر في وسط القدم».

وقال الفخر الرازي: إن الكعب عند الشيعة: عبارة عن عظم مستدير، موضوع تحت عظم الساق، حيث يكون مفصل الساق والقدم.

ودليلنا عليهم: الكتاب، والسنة، والإجماع، واللغة، والاشتقاق: أما الكتاب: فقوله تعالى: ﴿وَأَرْجُلِكُمْ إِلَى الكَعْبَيْنِ﴾ [المائدة: ٦] وهذا يقتضي أن يكون في كل رجل كَعْبَانِ، وهو لا يكون إلا على مذهبنا، فلو كان في كل رجل كعب واحدة ـ كما قالوا ـ لقال: «إلى الكعاب» كما قال: ﴿إِلَى المَرَافِقِ﴾ [المائدة: ٦].

وأَمَّا السُّنة: **أولا**: ما رواه مسلم، عن عثمان ـ رضي اللَّه تعالى عنه ـ في صفة وضوء رسول اللَّه ﷺ قال: «فَغَسَلَ رِجْلَهُ اليُمْنَى إِلَى الكَعْبَيْنِ ثُمَّ اليُسْرَى كذلك».

ثانياً: ما رواه أبو داود، والبيهقي، وغيرهما بأسانيد جيدة، عن النعمان بن بشير ـ رضي اللَّه عنه ـ أن النبي ﷺ أقبل علينا بوجهه، وقال: «أَقِيمُوا صُفُوفَكُمْ» فَلَقَدْ رَأَيْتُ الرَّجُلَ مِنَّا يُلْصِقُ كَعْبَهُ بِكَعْبِ صَاحِبِهِ، ومنكبه بمنكبه»، وموضع الدلالة منه: قوله: «يلصق كعبه بكعب صاحبه» وهذا لا يكون إلا في الكعب الذي قلنا.

ثالثا: ما روي: أن النبي ﷺ قال لجابر بن سليم رضي اللَّه عنه: «ارفع إزارك إلى نصف الساق، فإن أبيت فإلى الكعبين»، فدل على أن الكعبين أسفل الساق، لا ما قالوا من ظاهر القدم.

وأما الإجماع: فما قال الشافعي في «**الأم**»: «ولم أسمع مخالفاً في أن الكعبين اللذين ذكر اللَّه عز وجل: في الوضوء الكعبان الناتئان، وهما مجمع مفصل الساق والقدم.

وأما اللغة: فقال المَاوَرْدِيُّ: حكي عن قريش كلهم، ولا يختلف لسانهم ـ أن الكعب: اسم للناتىء بين الساق والقدم، قال: وهم أولى بأن يعتبر لسانهم في الأحكام من أهل «اليمن»؛ لأن القرآن نزل بلغتهم.

وأما الاشتقاق: فهو أن الكعب: اسم لما استدار وَعَلاَ، وهو مشتق من التكعب، وهو النتوء مع الاستدارة؛ ولذلك قالوا: كعب ثدي الجارية، إذا استدار وعلا، ويقال: جارية كاعب، إذا أنهد ثديها =

وألفاظُ الآيةِ تقتضِي المُوَالاَةَ بَيْن الأعضاء، قال مالك: هو فرضٌ مع الذِّكْر، ساقِطٌ مع النِّسْيان، وروى الدَّارَقُطْنِيُّ في سُنَنِهِ: «مَنْ تَوَضَّأَ، فَذَكَرَ اسْمَ اللَّهِ عَلَىٰ وُضُوئِهِ، كَانَ طُهُوراً لِجَسَدِهِ، وَمَنْ تَوَضَّأَ، وَلَمْ يَذْكُرِ ٱسْمَ اللَّهِ عَلَىٰ وُضُوئِهِ كَانَ طُهُوراً لِأَعْضَائِهِ»(١). انتهى من «**الكوكب الدري**».

وكذلك تتضمَّن ألفاظ الآيةِ الترتيبَ، و ﴿ٱطَّهَّرُوا﴾ أمْرٌ لواجدِ المَاءِ عنْدَ الجمهورِ،

= (أي: استدار وعلا)، ومنه سميت الكعبة كعبة؛ لاستدارتها، وهذه صفة الكعب الذي قلناه لا الذي قالوه.

فإن قيل: البهائم لها في كل رجل كَعْبٌ واحد، فكذلك الآدمي، قلنا: خلقة الآدمي خلاف خلقة البهيمة؛ لأن كعب البهيمة فوق ساقها، وكعب الآدمي في أسفله، فلا يلزم اتفاقهما، فليس لهؤلاء المخالفين حجة تذكر. وإذا علم أن الكعبين ما ذكر، نقول: لا خلاف عندنا في أنه يجب إدخال الكعبين مع القدمين في الغسل، فهما من محل الفرض؛ وبه قال الجمهور، وخالف فيه زفر، وأبو بكر ابن داود، وقالا: لا يجب غسل الكعبين.

ودليلنا: **أولاً**: قوله تعالى: ﴿وأرجلكم إلى الكعبين﴾ [المائدة: ٦]، تقريره: أن «إلى» إن كانت بمعنى «مع»؛ كما في قوله تعالى: ﴿وإذا خلوا إلى شياطينهم﴾ [البقرة: ١٤]، أي: مع شياطينهم، وكقوله تعالى: ﴿من أنصاري إلى اللَّه﴾ [آل عمران: ٥٢] أي: مع اللَّه، فدخول الكعبين في محل الفرض ظاهر، وإن كانت حدًّا وغاية، فقد قال المبرد: إن الحد إذا كان من جنس المحدود، دخل في جملته، وإن كان من غير جنسه لم يدخل، ألا تراهم يقولون: بعتك الثوب من الطرف إلى الطرف، فيدخل الطرفان في المبيع؛ لأنهما من جنسه، وما معنا الحد فيه من جنس المحدود، فيكون الكعبان داخلين في محل الفرصة وأيضاً الإجماع، والاحتياط، وعدم إمكان بيان فاصل بين الكعبين والقدم ـ قرائن على دخولهما.

وثانياً: ما رواه مسلم عن أبي هريرة ـ رضي اللَّه عنه ـ أنه توضأ، فغسل يديه حتى أشرع في العضدين، وغسل رجليه حتى أشرع في الساقين، ثم قال: هكذا رأيت رسول اللَّه ﷺ يتوضأ، فثبت غسله ﷺ للكعبين، وفعله بيان للوضوء المأمور، ولم ينقل تركه ذلك.

واحتجوا أولا: بأن «إلى» لانتهاء الغاية، وما يجعل غاية يكون خارجاً، ولذلك لم يدخل إمساك الليل في جملة الصيام في قوله تعالى: ﴿ثم أتموا الصيام إلى الليل﴾ [البقرة: ١٨٧] فلم يدخل غسل الكعبين في جملة الغسل.

قلنا أولاً: إنما لم يدخل إمساك الليل في جملة الصيام؛ لأنه ليس من جنس النهار، بخلاف ما معنا، وثانياً: قيام القرينة على خروج الليل، وهي عدم وجوب الوِصَالِ في الصوم.

واحتجوا ثانياً: بأن خروج الكعبين متيقن، ودخولهما مشكوك فيه، فيقدم اليقين على الشك.

قلنا أولاً: لا نسلم أن الشك موجود، فإنه قد رفع بالإجماع على وجوب غسل الكعبين، ولو سلم فالاحتياط أولى.

ينظر: «**المسح على الخفين**» لشيخنا/ محمد سيد أحمد.

(١) أخرجه الدارقطني (١/ ٧٤)، كتاب «الطهارة»، باب التسمية على الوضوء.

٣٦٠ ـــــــ

﴿وَٱذْكُرُوا۟ نِعْمَةَ ٱللَّهِ عَلَيْكُمْ وَمِيثَٰقَهُ ٱلَّذِى وَاثَقَكُم بِهِۦٓ إِذْ قُلْتُمْ سَمِعْنَا وَأَطَعْنَا ۖ وَٱتَّقُوا۟ ٱللَّهَ ۚ إِنَّ ٱللَّهَ عَلِيمٌۢ بِذَاتِ ٱلصُّدُورِ ﴿٧﴾ يَٰٓأَيُّهَا ٱلَّذِينَ ءَامَنُوا۟ كُونُوا۟ قَوَّٰمِينَ لِلَّهِ شُهَدَآءَ بِٱلْقِسْطِ ۖ وَلَا يَجْرِمَنَّكُمْ شَنَـَٔانُ قَوْمٍ عَلَىٰٓ أَلَّا تَعْدِلُوا۟ ۚ ٱعْدِلُوا۟ هُوَ أَقْرَبُ لِلتَّقْوَىٰ ۖ وَٱتَّقُوا۟ ٱللَّهَ ۚ إِنَّ ٱللَّهَ خَبِيرٌۢ بِمَا تَعْمَلُونَ ﴿٨﴾ وَعَدَ ٱللَّهُ ٱلَّذِينَ ءَامَنُوا۟ وَعَمِلُوا۟ ٱلصَّٰلِحَٰتِ لَهُم مَّغْفِرَةٌ وَأَجْرٌ عَظِيمٌ ﴿٩﴾ وَٱلَّذِينَ كَفَرُوا۟ وَكَذَّبُوا۟ بِـَٔايَٰتِنَآ أُو۟لَٰٓئِكَ أَصْحَٰبُ ٱلْجَحِيمِ ﴿١٠﴾﴾

وقوله تعالى: ﴿واذْكُروا نعمةَ اللَّه عليكُمْ وميثاقه...﴾ الآية: خطابٌ للمؤمنين، ونِعْمَةُ اللَّهِ: اسْمُ جنسٍ، يجمع الإِسلامَ، وحُسْنَ الحالِ، وحُسْنَ المَآلِ، والميثاقُ: هو ما وقع للنبيِّ ﷺ في بَيْعَةِ العَقَبَةِ، وَبَيْعَةِ الرِّضْوان، وكلُّ موطِنٍ قال الناسُ فيه: «سَمِعْنَا وَأَطَعْنَا»، هذا قولُ ابنِ عبَّاس[1] وجماعةٍ من المفسِّرين.

وقال مجاهدٌ: المرادُ: الميثاقُ المأخوذُ على النَّسَمِ حين ٱستخرجُوا مِنْ ظَهْر آدم ـ عليه السلام ـ.

والأوَّل أرجَحُ وأَلْيَقُ بنَمَطِ الكلام، وباقي[2] الآية بيِّن متكرِّر، قال أبو عمر بْنُ عَبْدِ البَرِّ في كتابه «**بَهْجَةِ المَجَالِس**»: رُوِّي عن النبيِّ ﷺ؛ أنَّه قَالَ: «مَنْ وَعَدَهُ اللَّهُ عَلَىٰ عَمَلٍ ثَوَاباً، فَهُوَ مُنْجِزٌ لَهُ مَا وعَدَهُ، وَمَنْ أَوْعَدَهُ عَلَىٰ عَمَلٍ عقاباً، فَإِنْ شَاءَ عَذَّبَهُ، وَإِنْ شَاءَ غَفَرَ لَهُ»[3]، وعن ابن عباسٍ مثله. انتهى

﴿يَٰٓأَيُّهَا ٱلَّذِينَ ءَامَنُوا۟ ٱذْكُرُوا۟ نِعْمَتَ ٱللَّهِ عَلَيْكُمْ إِذْ هَمَّ قَوْمٌ أَن يَبْسُطُوٓا۟ إِلَيْكُمْ أَيْدِيَهُمْ فَكَفَّ أَيْدِيَهُمْ عَنكُمْ ۚ وَٱتَّقُوا۟ ٱللَّهَ ۚ وَعَلَى ٱللَّهِ فَلْيَتَوَكَّلِ ٱلْمُؤْمِنُونَ ﴿١١﴾﴾

وقوله تعالى: ﴿يأيها الذين آمنوا اذكروا نعمت اللَّه عليكم إذ همَّ قوم...﴾ الآية:

= يملآن ما بين السماء والأرض، والصلاة نور، والصدقة برهان، والصبر ضياء، والقرآن حجة لك أو عليك، وكل الناس يغدو فبعتقها أو موبقها».

(١) ذكره ابن عطية في «**تفسيره**» (٢/ ١٦٥).

(٢) ذكره ابن عطية في «**تفسيره**» (٢/ ١٦٥)، والسيوطي في «**الدر المنثور**» (٢/ ٤٦٩)، وعزاه لعبد بن حميد، وابن جرير، وابن المنذر عن مجاهد.

(٣) أخرجه أبو يعلى (٦/ ٦٦) رقم (٣٣١٦) من حديث أنس، وذكره الهيثمي في «**المجمع**» (١٠/ ٢١٤) وقال: رواه أبو يعلى، والطبراني في «**الأوسط**»، وفيه سهيل بن أبي حزم، وقد وثق على ضعفه، وبقية رجاله رجال الصحيح.

والحديث ذكره المتقي الهندي في «**كنز العمال**» (١٠٤١٦)، وعزاه إلى أبي يعلى، والخرائطي في «**مكارم الأخلاق**»، والبيهقي في «**البعث**»، وابن عساكر، عن أنس.

٣٦٢ ـــــــ

ونَصَرْتُموهم، وقرأ عاصمٌ[1] الجَحْدَرِيُّ: «وَعَزَرْتُمُوهُمْ» ـ خفيفة الزاي ـ؛ حيثُ وقع، وقرأ في «سورة الفتح»: «وتَعْزُرُوهُ» ـ بفتح التاء، وسكونِ العينِ، وضمِّ الزاي ـ، وسَواءُ السَّبِيلِ: وَسَطُه، وسائرُ ما في الآية بَيِّن، واللَّه المستعان.

وقوله تعالى: ﴿فبما نَقْضِهِمْ ميثاقَهُمْ لعنَّاهم وجعلْنَا قلوبهم قاسيةً...﴾ الآية: أيْ: فبنقضِهِمْ، والقَسْوَةُ: غَلِظ القَلْب، ونُبُوُّهُ عن الرِّقَّة والمَوْعِظَة، وصَلابَتُهُ حتَّىٰ لا ينفعلَ لخَيْرٍ.

وقوله تعالى: ﴿ونسوا حظًّا مما ذُكِّروا به﴾: نصٌّ علَىٰ سوءِ فِعْلِهِمْ بأنفسهم، أي: قد كان لهم حظٌّ عظيمٌ فيما ذُكِّروا به، فَنَسُوه، وتركُوه، ثم أخبر تعالَىٰ نبيَّه ـ عليه السلام ـ؛ أنه لا يَزَالُ في مستأْنَفِ الزَّمان يطَّلع علَىٰ خائِنَةٍ منهم، وغائلةٍ، وأمورٍ فاسدةٍ.

قالت فرقة: خَائِنَة: مصدرٌ، والمعنَىٰ: علَىٰ خِيَانَةٍ، وقال آخرون: معناه: علَىٰ فِرْقَةٍ خائِنَةٍ، فهي اسمُ فاعلٍ صفةٌ لمؤنَّث.

وقوله تعالى: ﴿فٱعْفُ عنهم وٱصْفَحْ﴾: منسوخٌ بما في «براءة»، وباقي الآية بيِّن.

﴿وَمِنَ ٱلَّذِينَ قَالُوٓاْ إِنَّا نَصَٰرَىٰٓ أَخَذْنَا مِيثَٰقَهُمْ فَنَسُواْ حَظًّا مِّمَّا ذُكِّرُواْ بِهِۦ فَأَغْرَيْنَا بَيْنَهُمُ ٱلْعَدَاوَةَ وَٱلْبَغْضَآءَ إِلَىٰ يَوْمِ ٱلْقِيَٰمَةِ وَسَوْفَ يُنَبِّئُهُمُ ٱللَّهُ بِمَا كَانُواْ يَصْنَعُونَ ﴿١٤﴾﴾

وقوله تعالى: ﴿ومن الذين قالوا إنا نصارَىٰ﴾: «مِنْ»: متعلِّقة بـ ﴿أخذنا﴾، التقديرُ: وأخذْنَا مِنَ الذين قالُوا: إنَّا نصارَىٰ ميثاقَهُمْ، ويحتملُ أنْ تكون معطوفةً على ﴿خَائِنَةٍ مِنْهُمْ﴾، والأولُ أرجَحُ، وعلَّق قولهم: «نصارَىٰ» بقولهم ودعواهم؛ مِنْ حيث هو اسمٌ شرعيٌّ يقتضي نَصْرَ دينِ اللَّه، وسَمَّوْا به أنفُسَهُمْ دُون ٱستحقاقٍ.

وقوله سبحانه: ﴿فأغرينا بينهم العداوةَ﴾: أي: أثبتْنَاها بيْنَهم وألْصَقْنَاها، والإِغْرَاءُ: مأخوذ من الغِرَاءِ الذي يُلْصَقُ به، وقال البُخَارِيُّ: الإِغراءُ: التسليط. انتهى.

والضمير في ﴿بينهم﴾ يحتملُ أنْ يعود على اليَهُودِ، والنصارَىٰ؛ لأنَّ العداوةَ بَيْنهم موجودةٌ مستمرَّةٌ، ويحتملُ أن يعود على النَّصارَىٰ فقطْ؛ لأنها أُمَّة متقاتِلَةٌ بينها الفِتَنُ إلى يَوْم القيامة، ثم توعَّدهم بعذابِ الآخرة؛ إذْ صُنْعهم كُفْرٌ يوجب الخُلُود في النار.

---

(١) ورويت عن عمر بن الخطاب كما في الشواذ (ص ٣٨)، وينظر: «المحتسب» (١/ ٢٠٨)، و «المحرر الوجيز» (٢/ ١٦٨)، و «البحر المحيط» (٣/ ٤٦٠)، و «الدر المصون» (٢/ ٥٠٠).

واعلَمْ (رحمك اللَّه)؛ أنه قَدْ جاءَتْ آثارٌ صحيحةٌ في ذَمِّ الشحناءِ والتباغُضِ والهِجْرَانِ لغَيْر موجِبٍ شرعيٍّ، ففي «**صحيح مُسْلِم**»، عن أبي هُرَيْرة؛ أنَّ رسول اللَّه ﷺ قال: «تُفْتَحُ أَبْوَابُ الجَنَّةِ يَوْمَ الاثْنَيْنِ وَيَوْمَ الخَمِيسِ، فَيُغْفَرُ لِكُلِّ عَبْدٍ لاَ يُشْرِكُ بِاللَّهِ شَيْئاً إِلاَّ رَجُلاً كَانَتْ بَيْنَهُ وَبَيْنَ أَخِيه شَحْنَاءُ، فَيُقَالُ: أَنْظُرُوا هَذَيْنِ حَتَّىٰ يَصْطَلِحَا، أَنْظُرُوا هَذَيْنِ حَتَّىٰ يَصْطَلِحَا»، وفي روايةٍ: «تُعْرَضُ الأَعْمَالُ فِي كُلِّ خَمِيسٍ وَاثْنَيْنِ، فَيَغْفِرُ اللَّهُ فِي ذَلِكَ اليَوْمِ/ لِكُلِّ امْرِىءٍ لاَ يُشْرِكُ باللَّهِ شَيْئاً. . .» الحديث[1]. انتهى. ١٤٦أ

وروى ابنُ المُبَارَكِ في «**رقائقه**» بسنده، عن النبيِّ ﷺ، قال: «لاَ يَحِلُّ لاِمْرِىءٍ مُسْلِمٍ أَنْ يُهَاجِرَ مُسْلِماً فَوْقَ ثَلاَثِ لَيَالٍ، فَإِنَّهُمَا نَاكِبَانِ عَنِ الْحَقِّ مَا دَامَا عَلَىٰ صِرَامِهِمَا، فَأَوَّلُهُمَا فَيْئاً يَكُونُ سَبْقُهُ بِالفَيْءِ كَفَّارَةً لَهُ، وَإِنْ سَلَّمَ عَلَيْهِ، فَلَمْ يَقْبَلْ، وَرَدَّ عَلَيْهِ سَلاَمَهُ، رَدَّتْ عَلَيْهِ المَلاَئِكَةُ، وَرَدَّتْ عَلَى الآخَرِ الشَّيَاطِينُ، وإِذَا مَاتَا عَلَىٰ صِرَامِهِمَا، لَمْ يَدْخُلاَ الجَنَّةَ»، أُرَاهُ قَالَ: أَبَداً[2]. انتهى، وسنده جيِّد، ونصَّه قال ابن المبارك: أخبرنا شعبةُ عَنْ يزيدَ الرِّشْكِ[3]، عن مُعَاذَةَ العَدَوِيَّةِ[4]، قَالَتْ: سَمِعْتُ هِشَامَ بْنَ عامرٍ[5] يقول: سمعتُ

---

(١) أخرجه مالك في «**الموطأ**» (٢/ ٩٠٨ ـ ٩٠٩)، كتاب «حسن الخلق»، باب ما جاء في المهاجرة، حديث (١٧) ومسلم (٤/ ١٩٨٦) كتاب «البر والصلة»، باب النهي عن الشحناء والتهاجر، حديث (٣٥/ ٢٥٦٥) من حديث أبي هريرة.

(٢) أخرجه ابن المبارك في «**الزهد**» (ص ٢٧١) رقم (٧٨٤) والبخاري في «**الأدب المفرد**» (٤٠٢)، وأحمد (٤/ ٢٠)، وابن حبان (٥٦٦٤) من طريق يزيد الرشك، عن معاذة العدوية، عن هشام بن عامر به.
وذكره الهيثمي في «**المجمع**» (٨/ ٦٩) وقال: رواه أحمد، وأبو يعلى، ورجال أحمد رجال الصحيح.

(٣) يزيد بن أبي يزيد الضُّبَعي بضم المعجمة مولاهم أبو الأزْهَر البصري الذارع القَسَّام الرِّشْك بكسر المهملة وإسكان المعجمة. عن: مُطَرِّف بن الشِّخِّير. وعنه: شعبة، ومَعْمَر. وثقه أبو حاتم. قال ابن مَنْجَويه: مات سنة ثلاثين ومائة. له في (البخاري) فرد حديث.
ينظر: «**الخلاصة**» (٣/ ١٧٩).

(٤) مُعاذة بنت عبد اللَّه العَدَوِيَّة أم الصَّهْبَاء البَصْرِية العابدة، عن علي وعائشة، وعنها أبو قلابة ويزيد الرِّشْك وأيوب وعاصم الأحول وطائفة، قال ابن معين: ثقة حجة، قال الذهبي: بلغني أنها كانت تحيي الليل، وتقول: عجبت لعين تنام وقد علمت طول الرقاد في القبور، قال ابن الجوزي: توفيت سنة ثلاث وثمانين.
ينظر: «**الخلاصة**» (٣/ ٣٩٣)، «**تهذيب الكمال**» (٣/ ١٦٩٨)، «**الكاشف**» (٣/ ٤٨١)، «**أعلام النساء**» (٥/ ٦٠)، «**سير الأعلام**» (٤/ ٥٠٨).

(٥) هشام بن عامر بن أمية بن الحَسْحَاسِ بمهملات ابن مالك. عن عامر بن غَنْم بن عَدِي بن النَّجَّار الأنصاري النَّجَّاري، صحابي نزل البصرة، له أحاديث، انفرد له مسلم بحديث. وعنه ابنه سعد ومُعَاذة العَدَوِية.
=

النبيَّ ﷺ، فذكر الحديثَ.

وقوله: «لَمْ يدخُلاَ الجَنَّةَ»: ليس علىٰ ظاهره، أيْ: لم يدخُلاَ الجَنَّة أبداً؛ حتى يقتصَّ لبعضهم من بعض، أو يقع العفو، أو تحلَّ الشفاعة؛ حَسْبما هو معلومٌ في صحيح الآثار.

﴿يَٰٓأَهۡلَ ٱلۡكِتَٰبِ قَدۡ جَآءَكُمۡ رَسُولُنَا يُبَيِّنُ لَكُمۡ كَثِيرٗا مِّمَّا كُنتُمۡ تُخۡفُونَ مِنَ ٱلۡكِتَٰبِ وَيَعۡفُواْ عَن كَثِيرٖۚ قَدۡ جَآءَكُم مِّنَ ٱللَّهِ نُورٞ وَكِتَٰبٞ مُّبِينٞ ﴿١٥﴾ يَهۡدِي بِهِ ٱللَّهُ مَنِ ٱتَّبَعَ رِضۡوَٰنَهُۥ سُبُلَ ٱلسَّلَٰمِ وَيُخۡرِجُهُم مِّنَ ٱلظُّلُمَٰتِ إِلَى ٱلنُّورِ بِإِذۡنِهِۦ وَيَهۡدِيهِمۡ إِلَىٰ صِرَٰطٖ مُّسۡتَقِيمٖ ﴿١٦﴾ لَّقَدۡ كَفَرَ ٱلَّذِينَ قَالُوٓاْ إِنَّ ٱللَّهَ هُوَ ٱلۡمَسِيحُ ٱبۡنُ مَرۡيَمَۚ قُلۡ فَمَن يَمۡلِكُ مِنَ ٱللَّهِ شَيۡـًٔا إِنۡ أَرَادَ أَن يُهۡلِكَ ٱلۡمَسِيحَ ٱبۡنَ مَرۡيَمَ وَأُمَّهُۥ وَمَن فِي ٱلۡأَرۡضِ جَمِيعٗاۗ وَلِلَّهِ مُلۡكُ ٱلسَّمَٰوَٰتِ وَٱلۡأَرۡضِ وَمَا بَيۡنَهُمَاۚ يَخۡلُقُ مَا يَشَآءُۚ وَٱللَّهُ عَلَىٰ كُلِّ شَيۡءٖ قَدِيرٞ ﴿١٧﴾﴾

وقوله سبحانه: ﴿يأهل الكتاب قد جاءكم رسولنا يبيِّن لكم كثيراً مما كنتم تخفون من الكتاب...﴾ الآية: أهْلُ الكتابِ: لفظٌ يعمُّ اليهودَ والنصارَىٰ، ولكنْ نوازل الإخفاء؛ كالرَّجْم وغيره، إنما حُفِظَتْ لليهود؛ لأنهم كانوا مُجَاوِرِي رسُولِ اللَّهِ ﷺ في مُهَاجَرِهِ، وفي إعلامه ﷺ بِخَفِيِّ ما في كُتُبِهِمْ، وهو أُمِّيٌّ لاَ يَكْتُبُ، ولا يَصْحَبُ القُرَّاءَ ـ دليلٌ على صحَّة نبوَّته؛ لو ألهمهم اللَّه للخَيْر، ﴿ويَعْفُوا عن كَثِيرٍ﴾: أي: لم يفْضَحْهم فيه؛ إبقاءً عليهم، والضميرُ في ﴿يَعْفُوا﴾ للنبيِّ ﷺ.

وقوله تعالى: ﴿قد جاءكم من اللَّه نور﴾: هو محمَّد ﷺ، و ﴿كتابٌ مُبِينٌ﴾: هو القُرآن، ويحتملُ أنْ يريدَ موسَىٰ ـ عليه السلام ـ، والتوراةُ: أي: لو اتَّبَعْتُمُوها حقَّ الاتِّباع، والأوَّل هو ظاهر الآية، وهو أظهر، وَ ﴿سُبُلَ السَّلام﴾: أي: طُرُقَ السلامةِ والنَّجَاةِ، ويحتملُ أنْ يكون «السَّلاَم» هنا اسماً من أسماءِ اللَّه عزَّ وجلَّ، فالمعنَىٰ: طُرُق اللَّه، و ﴿الظلمات﴾: الكُفْر، و ﴿النُّور﴾: الإيمان، وباقي الآية بيِّن متكرِّر.

وقوله سبحانه: ﴿قلْ فمن يملك﴾: أيْ: لا مَالِكَ، ولا رادَّ لإرادةِ اللَّه تعالَىٰ في المسيحِ، ولا في غَيْرِهِ.

وقوله سبحانه: ﴿يخلُقُ ما يشاء﴾: إشارةٌ إِلَىٰ خلقه المسيحَ في رَحِمِ مَرْيَمَ من غير

= ينظر: «الخلاصة» (٣/ ١١٤)، «الكاشف» (٣/ ٢٢٢)، «تهذيب الكمال» (٣/ ١٤٤٠)، «تهذيب التهذيب» (١١/ ٤٢).

والد، بل اختراعاً؛ كآدم ـ عليه السلام ـ.

وقوله تعالى: ﴿والله على كل شيء قدير﴾: عموم معناه الخصوص فيما عدا الذَّات، والصفاتِ، والمحالاتِ.

﴿وَقَالَتِ ٱلْيَهُودُ وَٱلنَّصَٰرَىٰ نَحْنُ أَبْنَٰٓؤُا۟ ٱللَّهِ وَأَحِبَّٰٓؤُهُۥ ۚ قُلْ فَلِمَ يُعَذِّبُكُم بِذُنُوبِكُم ۖ بَلْ أَنتُم بَشَرٌ مِّمَّنْ خَلَقَ ۚ يَغْفِرُ لِمَن يَشَآءُ وَيُعَذِّبُ مَن يَشَآءُ ۚ وَلِلَّهِ مُلْكُ ٱلسَّمَٰوَٰتِ وَٱلْأَرْضِ وَمَا بَيْنَهُمَا ۖ وَإِلَيْهِ ٱلْمَصِيرُ ﴿١٨﴾﴾

وقوله سبحانه: ﴿وقالت اليهود والنصارى نحن أبناء اللَّه وأحباؤه...﴾ الآية: البُنُوَّة؛ في قولهم هذا: بنوةُ الحَنَانِ والرأفة، لأنهم ذكروا أن اللَّه سبحانه أوحَىٰ إلى إسرائيل؛ أن أول أولادك بِكْرِي؛ فضلُّوا بذلك، وقالوا: ﴿نحن أبناء اللَّه وأحباؤه﴾، ولو صح ما رَوَوْا، لكان معناه: بِكْراً في التشريف أو النبوَّة، ونحوه، وكانت هذه المقالة منهم عندما دعاهم النبيُّ ـ عليه السلام ـ إلى الإيمان به، وخوفهم العذابَ، فقالوا: نحن لا نخافُ ما تقول؛ لأنا أبناء اللَّه وأحبَّاؤه؛ ذكر ذلك ابن عباس[1]، وقد كانوا قالوا للنبيِّ ﷺ في غير ما موطنٍ: نحن نَدْخل النار، فنقيم فيها أربعين يوماً، فردَّ اللَّه عليهم قولهم، فقال لنبيه ـ عليه السلام ـ: ﴿قُلْ فلم يعذبكم/ بذنوبكم﴾: أي: لو كانتْ منزلتكم منه فوق منازِلِ البَشَر، لَمَا عذَّبكم، وأنتم قد أقررتم أنه يعذِّبكم، ثم ترك الكلامَ الأوَّل، وأضرب عنه غَيْرَ مفسدٍ له، ودخل في غيره، فقال: بَلْ أنتم بشَرٌ كسائر الناسِ، والخلقُ أكرمُهم عند اللَّه أتقاهم، يهدي من يشاء للإيمان، فيغفرُ له ويُورِّطُ من يشاء في الكُفْر، فيعذِّبه، وله ملك السموات والأرض وما بينهما، فله بحق المُلْك أنْ يفعل ما يشاء، ولا معقِّب لحُكْمه، وإليه مصير العباد بالحشر والمعاد. ١٤٦ ب

﴿يَٰٓأَهْلَ ٱلْكِتَٰبِ قَدْ جَآءَكُمْ رَسُولُنَا يُبَيِّنُ لَكُمْ عَلَىٰ فَتْرَةٍ مِّنَ ٱلرُّسُلِ أَن تَقُولُوا۟ مَا جَآءَنَا مِنۢ بَشِيرٍ وَلَا نَذِيرٍ ۖ فَقَدْ جَآءَكُم بَشِيرٌ وَنَذِيرٌ ۗ وَٱللَّهُ عَلَىٰ كُلِّ شَىْءٍ قَدِيرٌ ﴿١٩﴾﴾

وقوله تعالى: ﴿يأهل الكتاب﴾: يعني: اليهودَ والنصارَىٰ: ﴿قد جاءكم رسولنا﴾: محمد ـ عليه السلام ـ.

وقوله: ﴿على فترة من الرسلِ﴾: أي: على انقطاعٍ من مجيئهم مدَّةً مَّا، والفَتْرةُ:

---

(١) أخرجه الطبري في «تفسيره» (٤/ ٥٠٥) (١١٦١٦)، وذكره ابن عطية في «تفسيره» (٢/ ١٧٢)، والسيوطي في «الدر المنثور» (٢/ ٤٧٦)، وعزاه لابن إسحق، وابن جرير، وابن المنذر، وابن أبي حاتم، والبيهقي في «الدلائل» عن ابن عباس.

سُكونٌ بعد حَرَكَةٍ؛ في الأجرام، ويستعار ذلك للمعاني، وقد قال ـ عليه السلام ـ: «لِكُلِّ عَمَلٍ شِرَةٌ، ولِكُلِّ شِرَةٍ فَتْرَةٌ»، وفي الصحيح؛ أنَّ الفترةَ التي كانَتْ بَيْنَ نبيِّنا محمَّد ﷺ، وبين عيسَىٰ سِتُّمائةِ سَنَةٍ، وهذه الآية نزلَتْ بسبب قولِ اليهود: مَا أَنْزَلَ اللَّهُ عَلَىٰ بَشَرٍ بَعد موسَىٰ مِنْ شَيْءٍ؛ قاله ابن عَبَّاس[1].

وقوله: ﴿أنْ تقولُوا﴾: معناه: حِذَاراً أنْ تقولوا يوم القيامة: ﴿مَا جَاءَنَا مِنْ بشيرٍ ولا نذيرٍ فقد جاءكم بشير ونذير﴾، وقامتِ الحُجَّة عليكم، ﴿واللَّه علَىٰ كل شيءٍ قديرٌ﴾؛ فهو الهادِي والمضلُّ لا رَبَّ غيره.

﴿وَإِذْ قَالَ مُوسَىٰ لِقَوْمِهِۦ يَٰقَوْمِ ٱذْكُرُوا۟ نِعْمَةَ ٱللَّهِ عَلَيْكُمْ إِذْ جَعَلَ فِيكُمْ أَنۢبِيَآءَ وَجَعَلَكُم مُّلُوكًا وَءَاتَىٰكُم مَّا لَمْ يُؤْتِ أَحَدًا مِّنَ ٱلْعَٰلَمِينَ ﴿٢٠﴾ يَٰقَوْمِ ٱدْخُلُوا۟ ٱلْأَرْضَ ٱلْمُقَدَّسَةَ ٱلَّتِى كَتَبَ ٱللَّهُ لَكُمْ وَلَا تَرْتَدُّوا۟ عَلَىٰٓ أَدْبَارِكُمْ فَتَنقَلِبُوا۟ خَٰسِرِينَ ﴿٢١﴾ قَالُوا۟ يَٰمُوسَىٰٓ إِنَّ فِيهَا قَوْمًا جَبَّارِينَ وَإِنَّا لَن نَّدْخُلَهَا حَتَّىٰ يَخْرُجُوا۟ مِنْهَا فَإِن يَخْرُجُوا۟ مِنْهَا فَإِنَّا دَٰخِلُونَ ﴿٢٢﴾﴾

وقوله سبحانه: ﴿وإذ قال موسَىٰ لقومه يا قوم اذكروا نعمة اللَّه عليكم إذ جعل فيكم أنبياء...﴾ الآية: المعنَىٰ: واذكُرْ لهم، يا محمَّد؛ على جهة إعلامهم بغيب كتبهم؛ ليتحقَّقوا نبوَّتك، ثمَ عَدَّدَ عيُونَ تلك النِّعم، فقال: ﴿إذْ جعل فيكم أنبياء﴾: أي: حاطةٌ، ومنقذون من النار، وشَرَفٌ في الدنيا والآخرة، ﴿وجعلكم ملوكاً﴾، أي: فيكم ملوكاً؛ لأن المُلْك شَرَفٌ في الدنيا، وحَاطَةٌ في نوائبها، ﴿وآتاكم ما لم يؤت أحداً من العالمين﴾، قال مجاهد: هو المَنُّ والسَّلْوَىٰ، والحَجَر، والغَمَام[2]، وقال غيره: كثرة الأنبياء؛ وعلَىٰ هذا القول: فالعالَمُونَ على العموم، وعلى القول بأن المُؤْتَىٰ هو آيات موسَىٰ، فالعَالَمُونَ عالَمُ زمانهم؛ لأنَّ ما أوتي النبيُّ ﷺ من آيات اللَّه أكْثَرُ من ذلك، و ﴿المقدَّسة﴾ معناه: المطهَّرة، قال ابن عباس: هي الطُّور وما حوله[3]، وقال قتادة: هي الشام[4]، .....

---

(١) أخرجه الطبري في «تفسيره» (٤/٥٠٧) (١١٦١٩)، وذكره ابن عطية في «تفسيره» (٢/١٧٣)، والسيوطي في «الدر المنثور» (٢/٤٧٦) وعزاه لابن إسحق، وابن جرير، وابن المنذر، وابن أبي حاتم، والبيهقي في «الدلائل» عن ابن عباس.

(٢) أخرجه الطبري في «تفسيره» (٤/٥١١) (١١٦٤٢)، وذكره البغوي في «تفسيره» (٢/٢٤)، والسيوطي في «الدر المنثور» (٢/٤٧٨) وعزاه لعبد بن حميد، وابن جرير، وابن المنذر، عن مجاهد.

(٣) أخرجه الطبري في «تفسيره» (٤/٥١١) (١١٦٤٩)، وذكره ابن عطية في «تفسيره» (٢/١٧٤).

(٤) أخرجه الطبري في «تفسيره» (٤/٥١٣) (١١٦٥٠)، وذكره السيوطي في «الدر المنثور» (٢/٤٧٨)، وعزاه لعبد الرزاق، وعبد بن حميد عن قتادة.

قال[١] الطبريُّ: ولا يختلف أنَّها بيْنَ الفُرَاتِ وعريشِ مِصْرَ.

قال * ع[٢] *: وتظاهرت الرواياتُ؛ أنَّ «دِمَشْقَ» هي قاعدةُ الجَبَّارِينَ، ثم حذَّرهم موسى الاِرتداد على الأدبار، وذلك هو الرجوعُ القهقرَىٰ، والخاسرُ: الذي قد نقص حظُّه، ثم ذكر عز وجل؛ أنهم تعنَّتوا ونَكصُوا، فقالوا: ﴿إن فيها قوماً جبَّارين﴾، والجَبَّار: من الجَبْر؛ كأنه لِقُدْرته وغَشْمه وبَطْشه يَجْبُرُ الناس علَىٰ إرادته، والنَّخْلَةُ الجُبَارَةُ: العاليةُ التي لا تُنَالُ بيدٍ، وكان من خبر الجَبَّارين؛ أنهم كانوا أهلَ قوَّة، فلما بعث موسَىٰ الاِثْنَيْ عَشَرَ نقيباً مُطَّلِعِينَ من أمر الجبَّارين، وأحوالهم، رأَوْا لهم قوةً وبطْشاً وتخيَّلوا أن لا طاقة لهم بهم، فتعاقدوا بينهم علَىٰ أنْ يُخْفُوا ذلك مِنْ بني إسرائيل، وأنْ يعلموا به موسَىٰ؛ ليرَىٰ فيه أمر ربه، فلما انصرفوا إلى بني إسرائيل، خان منهم عَشَرة، فعرَّفوا قراباتِهِمْ، ومَنْ وثِقُوا به، ففشا الخَبَر؛ حتى اَعْوَجَّ أمْرُ بني إسرائيل، وقالوا: ﴿اَذْهَبْ أنت وربك فقاتلا﴾ [المائدة: ٢٤]، ولم يفِ مِنَ النُّقَبَاء إلا يُوشَعُ بْنُ نُونٍ، وَكَالِبُ بْنُ يُوفَنَّا/، ويقال فيه: «كَالُوث» (بثاء مثلَّثة). ١٤٧أ

﴿قَالَ رَجُلَانِ مِنَ ٱلَّذِينَ يَخَافُونَ أَنْعَمَ ٱللَّهُ عَلَيْهِمَا ٱدْخُلُوا۟ عَلَيْهِمُ ٱلْبَابَ فَإِذَا دَخَلْتُمُوهُ فَإِنَّكُمْ غَٰلِبُونَ وَعَلَى ٱللَّهِ فَتَوَكَّلُوٓا۟ إِن كُنتُم مُّؤْمِنِينَ ﴿٢٣﴾ قَالُوا۟ يَٰمُوسَىٰٓ إِنَّا لَن نَّدْخُلَهَآ أَبَدًا مَّا دَامُوا۟ فِيهَا فَٱذْهَبْ أَنتَ وَرَبُّكَ فَقَٰتِلَآ إِنَّا هَٰهُنَا قَٰعِدُونَ ﴿٢٤﴾ قَالَ رَبِّ إِنِّى لَآ أَمْلِكُ إِلَّا نَفْسِى وَأَخِى فَٱفْرُقْ بَيْنَنَا وَبَيْنَ ٱلْقَوْمِ ٱلْفَٰسِقِينَ ﴿٢٥﴾ قَالَ فَإِنَّهَا مُحَرَّمَةٌ عَلَيْهِمْ أَرْبَعِينَ سَنَةً يَتِيهُونَ فِى ٱلْأَرْضِ فَلَا تَأْسَ عَلَى ٱلْقَوْمِ ٱلْفَٰسِقِينَ ﴿٢٦﴾﴾

وقوله تعالى: ﴿قال رجلان من الذين يخافون﴾ أي: يخافُونَ اللَّه سبحانَهُ؛ قال أكْثر المفسِّرين: الرجُلاَن يُوشَعُ بنُ نُونٍ، وهو ابنُ أخْتِ موسَىٰ، وكَالِبُ بْنُ يُوفَنَّا، ﴿أنعم اللَّه عليهما﴾ بالإيمان الصحيح، ورَبْطِ الجَأْشِ، والثبوتِ، وقولهم: ﴿فاذهب أنت وربك فقاتلاَ...﴾ الآية: عبارةٌ تقتضي كفراً، وقيل: المعنَىٰ: فاذهب أنْتَ وربك يعينُكَ، وأنَّ الكلام معصية لا كُفْر، وذكر ابن إسحاق وغيره؛ أنَّ النبيَّ ﷺ كلَّم النَّاسَ يَوْمَ بَدْرٍ، وَقَالَ لَهُمْ: «أَشِيرُوا عَلَيَّ، أَيُّهَا النَّاسُ، فَقَالَ لَهُ المِقْدَادُ بْنُ الأَسْوَدِ: يَا رَسُولَ اللَّهِ، لَسْنَا نَقُولُ؛ كَمَا قَالَتْ بَنُو إِسْرَائِيلَ: ﴿اَذْهَبْ أَنْتَ وَرَبُّكَ فَقَاتِلاَ إِنَّا هَهُنَا قَاعِدُونَ﴾، وَلَكِنْ نَقُولُ: اَذْهَبْ أَنْتَ وَرَبُّكَ فَقَاتِلاَ إِنَّا مَعَكُمَا مُقَاتِلُونَ[٣]، ثُمَّ تَكَلَّمَ سَعْدُ بْنُ مُعَاذٍ بنَحْوِ هذا المعنَىٰ»، ولما

---

(١) ينظر: «تفسير الطبري» (٤/ ٥١٣).

(٢) ينظر: «المحرر الوجيز» (٢/ ١٧٤).

(٣) أخرجه الطبري في «تفسيره» (٤/ ٥٢١) (١١٦٨٥)، وذكره البغوي في «تفسيره» (٢/ ٢٥)، وابن عطية في «تفسيره» (٢/ ١٧٦)، والسيوطي في «الدر المنثور» (٢/ ٤٨٠)، وعزاه لأحمد عن طارق بن شهاب.

سَمِعَ موسَىٰ ـ عليه السلام ـ قولهم، ورأىٰ عصيانهم، تبرَّأ إلى اللَّه منهم، وقال داعياً عليهم: ﴿ربِّ إني لا أملك إلا نفسي وأخي﴾، يعني: هارونَ.

وقوله: ﴿فافرق بيننا﴾: دعاء حرجٍ، والمعنى: فافرق بيننا وبينهم حتى لا نشقَىٰ بفسقهم، ﴿قال فإنها محرَّمة عليهم﴾ أيْ: قال اللَّه، وحرَّم اللَّه تعالَىٰ على بني إسرائيل دخولَ تلك المدينة أربعين سنةً يتيهونَ في الأرض، أي: في أرض تلك النازلة، وهو فَحْص التيه؛ وهو؛ علَىٰ ما يحكَىٰ: طولُ ثلاثين ميلاً[1]، في عَرْضِ ستَّةِ فراسِخَ، ويروَىٰ أنه لم يدخلِ المدينةَ أحد من ذلك الجِيلِ إلاَّ يُوشَعَ، وكَالُوث، وروي أنَّ يُوشَعَ نُبِّىءَ بعد كمالِ الأربعين سنَةً، وخرَجَ ببني إسرائيل من التيه، وقاتل الجَبَّارين، وفتح المدينةَ، وفي تلك الحَرْب، وقفَتْ له الشمسُ ساعةً، حتى استمرَّ هزم الجبَّارين، والتيه: الذَّهَاب في الأرض إلى غير مقصِدٍ معلوم.

وقوله تعالى: ﴿فلا تأس على القوم الفاسقين﴾ معناه: فلا تحزَنْ، والخطابُ بهذه الآية لموسَىٰ ـ عليه السلام ـ، قال ابنُ عباس: ندم موسَىٰ على دعائه علَىٰ قومه، وحزن عليهم، فقال الله له: ﴿فلا تأس على القوم الفاسقين﴾[2].

﴿۞ وَٱتْلُ عَلَيْهِمْ نَبَأَ ٱبْنَىْ ءَادَمَ بِٱلْحَقِّ إِذْ قَرَّبَا قُرْبَانًا فَتُقُبِّلَ مِنْ أَحَدِهِمَا وَلَمْ يُتَقَبَّلْ مِنَ ٱلْءَاخَرِ قَالَ لَأَقْتُلَنَّكَ قَالَ إِنَّمَا يَتَقَبَّلُ ٱللَّهُ مِنَ ٱلْمُتَّقِينَ ﴿٢٧﴾ لَئِنۢ بَسَطتَ إِلَىَّ يَدَكَ لِتَقْتُلَنِى مَآ أَنَا۠ بِبَاسِطٍ يَدِىَ إِلَيْكَ لِأَقْتُلَكَ إِنِّىٓ أَخَافُ ٱللَّهَ رَبَّ ٱلْعَٰلَمِينَ ﴿٢٨﴾ إِنِّىٓ أُرِيدُ أَن تَبُوٓأَ بِإِثْمِى وَإِثْمِكَ فَتَكُونَ مِنْ أَصْحَٰبِ ٱلنَّارِ وَذَٰلِكَ جَزَٰٓؤُا۟ ٱلظَّٰلِمِينَ ﴿٢٩﴾ فَطَوَّعَتْ لَهُۥ نَفْسُهُۥ قَتْلَ أَخِيهِ فَقَتَلَهُۥ فَأَصْبَحَ مِنَ ٱلْخَٰسِرِينَ ﴿٣٠﴾﴾

وقوله تعالى: ﴿واتل عليهم نبأ ابْنَيْ آدم بالحقِّ إذ قربا قرباناً...﴾ الآية: اتْلُ: معناه: اسْرُدْ وأَسْمِعْهم إياه، وهذه مِنْ علوم الكتب الأُوَلِ، فهي مِنْ دلائل نبوَّة نبيِّنا محمَّد ﷺ؛ إذْ هي من غامِضِ كتب بني إسرائيل. قال الفَخْر[3]: وفي الآية قولان:

أحدهما: اتْلُ على الناس.

والثاني: اتْلُ على أهْلِ الكتابِ. انتهى.

---

(١) الميل من الأرض: قدر منتهى مد البصر، وهو ثلث الفرسخ. وهو مقياس للطول قدِّر قديماً بأربعة آلاف ذراع، وحديثاً بستين وسبعمائة وألف ياردة. ينظر: «**لسان العرب**» (٤٣١١)، و «**المعجم الوسيط**» (٩٠١).

(٢) أخرجه الطبري بنحوه في «**تفسيره**» (٤/ ٥٢٦) (١١٧٠٥)، وذكره ابن عطية في «**تفسيره**» (٢/ ١٧٧).

(٣) ينظر: «**مفاتيح الغيب**» (١١/ ١٦٠).

٣٧٠ ـــــــ

وقوله: ﴿وذلك جزاء الظالمين﴾ يحتملُ: أن يكون مِنْ قول هابيلَ لأخيه، ويحتمل: أن يكون إخباراً من اللَّه تعالَىٰ لمحمَّد ـ عليه السلام ـ، قال الفَخْر: وقوله تعالى: ﴿فطوَّعت له نفسه قتل أخيه﴾ قال المفسرون: معناه: سَهَّلَتْ له نفسه قَتْل أخيه. انتهى.

وقوله سبحانه: ﴿فأصبح من الخاسرين﴾: أصْبَحَ: عبارةٌ عن جميعِ أوقاتِهِ، وهذا مَهْيَعُ كلام العرب؛ ومنه: [المنسرح]

أَصْبَحْتُ لاَ أَحْمِلُ السِّلاَحَ
. . . . . البَيْتَ[1]

وقول سعد: فَأَصْبَحَتْ بَنُو أَسَدٍ تُعَزِّرُنِي[2]، إلى غير ذلك مِن ٱستعمال العرب، ومِنْ خسرانِ قابيلَ ما صحَّ، وثبَتَ عن النبيِّ ﷺ؛ أنه قَالَ: «مَا قُتِلَتْ نَفْسٌ ظُلْماً إِلاَّ كَانَ عَلَى ٱبْنِ آدَمَ الأَوَّلِ كِفْلٌ مِنْهَا»[3]؛ وذلك لأنه أول مَنْ سَنَّ القتل.

﴿فَبَعَثَ ٱللَّهُ غُرَابًا يَبْحَثُ فِى ٱلْأَرْضِ لِيُرِيَهُۥ كَيْفَ يُوَٰرِى سَوْءَةَ أَخِيهِ ۚ قَالَ يَٰوَيْلَتَىٰٓ أَعَجَزْتُ أَنْ أَكُونَ مِثْلَ هَٰذَا ٱلْغُرَابِ فَأُوَٰرِىَ سَوْءَةَ أَخِى ۖ فَأَصْبَحَ مِنَ ٱلنَّٰدِمِينَ ﴿٣١﴾ مِنْ أَجْلِ ذَٰلِكَ كَتَبْنَا عَلَىٰ بَنِىٓ إِسْرَٰٓءِيلَ أَنَّهُۥ مَن قَتَلَ نَفْسًۢا بِغَيْرِ نَفْسٍ أَوْ فَسَادٍ فِى ٱلْأَرْضِ فَكَأَنَّمَا قَتَلَ ٱلنَّاسَ جَمِيعًا وَمَنْ أَحْيَاهَا فَكَأَنَّمَآ أَحْيَا ٱلنَّاسَ جَمِيعًا ۚ وَلَقَدْ جَآءَتْهُمْ رُسُلُنَا بِٱلْبَيِّنَٰتِ ثُمَّ إِنَّ كَثِيرًا مِّنْهُم بَعْدَ ذَٰلِكَ فِى ٱلْأَرْضِ لَمُسْرِفُونَ ﴿٣٢﴾﴾

وقوله تعالى: ﴿فبعث اللَّه غراباً. . .﴾ الآية: قيل: أصبح في ثاني يوم قتله يطلب إخفاء أَمْرِ قتله، فلم يَدْرِ ما يصنعُ به، فبعث اللَّه غراباً حيًّا إلى غرابِ ميتٍ، فجعل يبحَثُ

---

(١) صدر بيت للربيع بن ضبع الفزاري وعجزه: [المنسرح]

. . . . . أَمْلِكُ رَأْسَ البَعِيرِ إِن نَفَرا

ينظر: «**المعجم**» (١/ ٣٢١)، «**النوادر**» (١٥٩)، «**أمالي المرتضى**» (١/ ٢٥٥)، و «**حماسة البحتري**» ص (٢٠١)، و «**خزانة الأدب**» (٧/ ٣٨٤)؛ و «**شرح التصريح**» (٢/ ٣٦)؛ و «**الكتاب**» (١/ ٨٩)؛ و «**لسان العرب**» (١٣/ ٢٥٩) (ضمن)؛ و «**المقاصد النحوية**» (٣/ ٣٩٨)؛ وبلا نسبة في «**الرد على النحاة**» ص (١١٤)؛ و «**شرح المفصل**» (٧/ ١٠٥)؛ و «**المحتسب**» (٢/ ٩٩)، «**الدر المصون**» (٢/ ١٧٨).

(٢) ذكره ابن عطية (٢/ ١٨٠).

(٣) أخرجه البخاري (٦/ ٤١٩)، كتاب «أحاديث الأنبياء» (٣٣٣٥) وفي (١٢/ ١٩٨) كتاب «الديات»، باب قول اللَّه تعالى: ﴿ومن أحياها. . . .﴾ حديث (٦٨٦٧)، وفي (١٣/ ٣١٤) كتاب «الاعتصام»، باب إثم من دعا إلى ضلالة، حديث (٧٣٢١) ومسلم (٣/ ١٣٠٣ ـ ١٣٠٤)، كتاب «القسامة»، باب بيان إثم من سن القتل، حديث (٢٧/ ١٦٧٧) من حديث ابن مسعود.

في الأرض، ويُلْقِي الترابَ على الغُرَاب الميِّت، وظاهرُ الآية أنَّ هابيلَ هو أول مَيِّتٍ من بني آدم، ولذلك جَهِلَ سُنَّة المواراةِ؛ وكذلك حكى الطبريُّ، عن ابن إسحاقَ، عن بعض أَهْلِ العِلْم بما في الكُتُب الأُوَلِ، والسَّوْءَةُ: العورةُ، ويحتمل أن يراد الحالة التي تَسُوء النَّاظر، ثم إِنَ قابيلَ وارَىٰ أَخَاه، ونَدِمَ علَىٰ ما كان منه مِنْ معصية في قَتْله، حيث لا ينفعه الندم.

واختلف العلماء في قابيلَ، هل هو مِنَ الكُفَّار أو من العُصَاة، والظاهر أنه من العُصَاة، قال الفَخْر: ولم[1] ينتفعْ قابيلُ بندمه؛ لأن نَدَمَهُ كان لأسبابٍ؛ منها: سَخَط أبويه وإخوته، وعدمُ انتفاعه بقتله، وَنَحْوُ ذلك، ولما كان ندمه لهذه الأسبابِ لا لأجْلِ الخَوْف من اللَّه تعالَىٰ، فلا جَرَمَ لم ينفعْهُ هذا الندَمُ.

وقوله تعالى: ﴿من أجل ذلك﴾ هو إشارة إلى ما تضمَّنته هذه القصَّة من أنواع المفاسِدِ الحاصلة بسبب القَتْل الحرامِ، لا أنه إشارة إلى قصة قابيلَ وهابيلَ. انتهى.

وقوله سبحانه: ﴿من أجل ذلك كتبنا علَىٰ بني إسرائيل...﴾ الآية: جمهورُ النَّاس علَىٰ أن قوله: ﴿من أجل ذلك﴾: متعلِّق بقوله: ﴿كتبنا﴾ أي: من أجل هذه النازلة، ومِنْ جَرَّاها؛ كتبنا، وقالَ قومٌ: بل هو متعلِّق بقوله: ﴿من النادمين﴾ أي: ندم؛ من أجل ما وقع، والوقْفُ؛ علَىٰ هذا، على ﴿ذَلِكَ﴾، والناس على أن الوَقْف ﴿من النادمين﴾، ويقال: فعلْتُ ذلك مِنْ أَجْلِكَ ـ بفتح الهمزة ـ ومِنْ إِجْلِكَ ـ بكسرها ـ.

١٤٨أ وقوله سبحانه: ﴿بغير نفس﴾ أي: بغير أن تَقْتُلَ نفْسٌ نفْساً، والفسادُ/ في الأرض: يجمع الزنا، والارتداد، والحِرَابة.

وقوله سبحانه: ﴿فكأنما قتل الناس جميعاً﴾ روي عن ابن عباس؛ أنه قال: المعنَىٰ: مَنْ قتل نفساً واحدةً، وٱنتهكَ حرمتها، فهو مِثْلُ مَنْ قتل الناس جميعاً، ومَنْ ترك قتْلَ نفسٍ واحدةٍ، وصان حرمتها؛ مخافَتِي، وٱستحياها، فهو كَمَنْ أحيا الناسَ جميعاً[2]، قال الحسنُ وابْنُ زيدٍ: ﴿ومن أحياها﴾ أي: عفا عمَّن وَجَبَ له قتلُهُ بعد القدرة[3]، وقيل غير هذا.

ثم أخبر تعالَىٰ عن بني إسرائيل؛ أنهم جاءتهم الرسُلُ بالبيِّنات في هذا وفي سِوَاه،

---

(١) ينظر: «مفاتيح الغيب» (١١/ ٣٢).

(٢) أخرجه الطبري في «تفسيره» (٤/ ٥٤١) (١١٧٧٥)، وذكره ابن عطية (٢/ ١٨٢)، والسيوطي في «الدر المنثور» (٢/ ٤٩٠) بنحوه، وعزاه لابن جرير، وابن أبي حاتم، وابن المنذر عن ابن عباس.

(٣) أخرجه الطبري في «تفسيره» (٤/ ٥٤٤) برقم (١١٧٩٢) عن ابن زيد، (١١٧٩٣) عن الحسن، وذكره ابن عطية في «تفسيره» (٢/ ١٨٢).

﴿ثم إنَّ كثيراً منهم بعد ذلك﴾ في كُلِّ عَصْر يسرفُونَ، ويتجاوزون الحُدُود.

﴿إِنَّمَا جَزَٰٓؤُاْ ٱلَّذِينَ يُحَارِبُونَ ٱللَّهَ وَرَسُولَهُۥ وَيَسۡعَوۡنَ فِي ٱلۡأَرۡضِ فَسَادًا أَن يُقَتَّلُوٓاْ أَوۡ يُصَلَّبُوٓاْ أَوۡ تُقَطَّعَ أَيۡدِيهِمۡ وَأَرۡجُلُهُم مِّنۡ خِلَٰفٍ أَوۡ يُنفَوۡاْ مِنَ ٱلۡأَرۡضِۚ ذَٰلِكَ لَهُمۡ خِزۡيٞ فِي ٱلدُّنۡيَاۖ وَلَهُمۡ فِي ٱلۡأٓخِرَةِ عَذَابٌ عَظِيمٌ ﴿٣٣﴾ إِلَّا ٱلَّذِينَ تَابُواْ مِن قَبۡلِ أَن تَقۡدِرُواْ عَلَيۡهِمۡۖ فَٱعۡلَمُوٓاْ أَنَّ ٱللَّهَ غَفُورٞ رَّحِيمٞ ﴿٣٤﴾﴾

وقوله سبحانه: ﴿إنما جزاء الذين يحاربون اللَّه ورسوله...﴾ الآية: روَىٰ أنس بن مالك وغيره: «أن الآية نزلَتْ في قوم مِنْ عُكْلٍ وعُرَيْنَةَ قَدِمُوا عَلَى النبيِّ ﷺ، فَأَسْلَمُوا، ثم إنهم مَرِضُوا، وٱسْتَوْخَمُوا المدينَةَ، فَأَمَرَهُمُ النَّبِيُّ ﷺ؛ أنْ يَكُونُوا فِي لِقَاحِ الصَّدَقَةِ، وَقَالَ: «ٱشْرَبُوا مِنْ أَلْبَانِهَا وَأَبْوَالِهَا»، فخرَجُوا فِيهَا، فَلَمَّا صَحُّوا، قَتَلُوا الرَّاعِيَ، وَٱسْتَاقُوا الإِبِلَ، فَبَلَغَ النَّبِيَّ ﷺ خَبَرُهُمْ، فَبَعَثَ الطَّلَبَ فِي آثَارِهِمْ، فَأُخِذُوا، قَالَ جَمِيعُ الرُّوَاةِ: فَقَطَعَ رَسُولُ اللَّهِ ﷺ أَيْدِيَهُمْ وَأَرْجُلَهُمْ مِنْ خِلاَفٍ، وَسَمَرَ أَعْيُنَهُمْ[1]، ـ ويُرْوَىٰ: وَسَمَلَ[2] ـ وَتَرَكَهُمْ فِي جَانِبِ الْحَرَّةِ، يَسْتَسْقُونَ، فَلاَ يُسْقَوْنَ»، فقيل: إن هذه الآية ناسخةٌ لفعْله ﷺ بالعُرَنِيِّينَ، ووقَف الأمْر علَىٰ هذه الحدودِ.

وقال جماعةٌ: إنها غير ناسخةٍ لذلك الفعْل؛ لأن العرنيين مرتدُّون، لا سيَّما، وفي

---

(١) أخرجه البخاري (١/ ٤٠٠) في الوضوء: باب أبوال الإبل (٢٣٣) و (٣/ ٤٢٨) في الزكاة، باب استعمال إبل الصدقة وألبانها لأبناء السبيل (١٥٠١)، و (٦/ ١٧٧) في الجهاد والسير، باب إذا حرق المشرك المسلم هل يحرق؟ (٣٠١٨)، (٧/ ٥٢٤) في المغازي، باب قصة عكل وعرينة (٤١٩٢، ٤١٩٣)، (٨/ ١٢٣) في التفسير، باب ﴿إنما جزاء الذين يحاربون اللَّه ورسوله ويسعون في الأرض فساداً أن يقتلوا....﴾ (٤٦١٠)، و (١٠/ ١٤٩) في الطب، باب الدواء بأبوال الإبل (٥٦٨٦)، وباب من خرج من أرض لا تلايمه (٥٧٢٧)، و (١٢/ ١١١) في الحدود، باب المحاربين من أهل الكفر والردة (٦٨٠٢)، وباب لم يسق المرتدون المحاربون حتى ماتوا (٦٨٠٤) وباب سحر النبي ﷺ أعين المحاربين (٦٨٠٥)، وفي الديات، باب القسامة (٦٨٩٩)، ومسلم (٣/ ١٢٩٦ـ ١٢٩٨) في القسامة، باب حكم المحاربين والمرتدين (١٤٠٩/ ١٦٧١)، وأبو داود (٢/ ٥٣٤) في الحدود، باب ما جاء في المحاربة (٤٣٦٤ـ ٤٣٦٨)، والنسائي (١/ ١٥٨) في الطهارة، باب بول ما يؤكل لحمه، و (٧/ ٩٣ـ ١٠٠) في تحريم الدم. باب قول اللَّه تعالى: ﴿إنما جزاء الذين يحاربون اللَّه ورسوله ويسعون في الأرض...﴾، باب اختلاف الناقلين لخبر حميد عن أنس بن مالك فيه. باب ذكر اختلاف طلحة بن مصرف ومعاوية بن صالح على يحيى بن سعيد في هذا الحديث، وأحمد (٣/ ١٦٣، ١٧٠، ١٩٨، ٢٣٣).

(٢) أي: فقأها بحديدة مُحْمَاة أو غيرها، وقيل: هو فَقْؤُها بالشوك.
ينظر: «النهاية» (٢/ ٤٠٣).

بعض الطُّرُق؛ أنهم سَمَلُوا أَعْيُنَ الرِّعَاءِ، وقالوا: هذه الآيةُ هي في المحارِبِ المُؤْمِنِ.

قال مالك: المُحَارِبُ عندنا: مَنْ حَمَلَ على الناس السلاحَ فِي مِصْرٍ أو بَرِّيَّةٍ، فكابرهم عن أنفسهم وأموالهم، دون نَائِرَةٍ[1]، ولا دَخلٍ، ولا عداوةٍ؛ وبهذا القولِ قال جماعةٌ من أهل العِلْم، قالوا: والإمامُ مخيَّرٌ فيه بأن يعاقبه بما رأَىٰ مِنْ هذه العقوبات، فأما قَتْلُ المحارِبِ، فبالسَّيْف ضربةً للعنُق، وأما صَلْبه، فبعدَ القتْلِ عند جماعة، وقال جماعة: بل يُصْلَبُ حيًّا، ويُقتلُ بالطعن على الخَشَبة، وروي هذا عن مالك، وهو الأظهر من الآيةِ، وهو الأَنْكَىٰ في النكال، وأما القَطْع، فاليد اليمنَىٰ من الرُّسْغ والرِّجْل الشِّمال من المَفْصِلِ.

وقوله سبحانه: ﴿أو يُنْفَوْا من الأرض﴾: الظاهر: أن الأرض في هذه الآية هي أرضُ النازلة، وقد جنب الناس قديماً الأرض التي أصابُوا فيها الذُّنُوب؛ ومنه حديثُ الذي نَاءَ بصَدْره نحو الأرْضِ المقدَّسة، وينبغي للإمام، إنْ كان هذا المحارِبُ المنفيُّ مخُوفَ الجانِبِ، يظنُّ به أن يعود إلى حِرابةٍ وإفسادٍ ـ أنْ يسجنه في البلد الذي يغرب إِلَيْهِ، وإنْ كان غير مخُوفِ الجانبِ، ترك مسرَّحاً، وهذا هو صريحُ مذهب مالك.

وقوله تعالى: ﴿ذلك لهم خزي في الدنيا...﴾ الآية: إشارة إلى هذه الحدود التي تُوقَعُ بهم، فيحتمل الخزي لمن عوقب، وعذاب الآخرة لمن سَلِمَ في الدنيا، وبالجملة فهم في المشيئة.

وقوله سبحانه: ﴿إلا الذين تابوا...﴾ الآية: استثنَىٰ عز وجل التائِبَ قبل أنْ يُقْدَرَ عليه، وأخبر سبحانه بِسُقُوطِ حقوقِهِ عنْه؛ بقوله: ﴿فاعلموا أن اللَّه غفور رحيم﴾، والعلماءُ علَىٰ أن الآية في المؤمنين، ويؤخذ المحارِب بحقوقِ/ الناسِ، وإن تاب؛ هذا هو الصحيح. ١٤٨ ب

﴿يَٰٓأَيُّهَا ٱلَّذِينَ ءَامَنُوا۟ ٱتَّقُوا۟ ٱللَّهَ وَٱبْتَغُوٓا۟ إِلَيْهِ ٱلْوَسِيلَةَ وَجَٰهِدُوا۟ فِى سَبِيلِهِۦ لَعَلَّكُمْ تُفْلِحُونَ ﴿٣٥﴾ إِنَّ ٱلَّذِينَ كَفَرُوا۟ لَوْ أَنَّ لَهُم مَّا فِى ٱلْأَرْضِ جَمِيعًا وَمِثْلَهُۥ مَعَهُۥ لِيَفْتَدُوا۟ بِهِۦ مِنْ عَذَابِ يَوْمِ ٱلْقِيَٰمَةِ مَا تُقُبِّلَ مِنْهُمْ وَلَهُمْ عَذَابٌ أَلِيمٌ ﴿٣٦﴾ يُرِيدُونَ أَن يَخْرُجُوا۟ مِنَ ٱلنَّارِ وَمَا هُم بِخَٰرِجِينَ مِنْهَا وَلَهُمْ عَذَابٌ مُّقِيمٌ ﴿٣٧﴾﴾

وقوله تعالى: ﴿يأيها الذين آمنوا اتقوا اللَّه وابتغوا إليه الوسيلة...﴾ الآية: هذه الآية

---

(١) النائرة: الحقد والعداوة. والدَّخَل: ما داخل الإنسان من فساد في عقل أو جسم.
ينظر: «لسان العرب» (١٣٤٢)، (٤٥٩٣).

وعْظٌ من اللَّه تعالَىٰ بعقب ذكر العقوبات النازلة بالمحاربين، وهذا من أبلغ الوعْظ؛ لأنه يرد على النفوس، وهي خائفةٌ وجِلَةٌ ﴿وابْتَغُوا﴾: معناه: اطلبوا، و ﴿الوسيلة﴾: القُرْبَةُ، وأما الوسيلةُ المطلوبةُ لنبيِّنا محمَّد ﷺ، فهي أيضاً من هذا؛ لأن الدعاء له بالوسيلةِ والفضيلةِ إنما هو أنْ يُؤْتَاهُما في الدنيا، ويتَّصف بهما، ويكونُ ثمرةُ ذلك في الآخرةِ التشفيعَ في المَقَامِ المحمودِ، قلْتُ: وفي كلامه هذا ما لا يخفَىٰ، وقد فسر النبيُّ ﷺ الوسيلةَ التي كانَ يَرْجُوها من ربه، «وأَنَّهَا دَرَجَةٌ فِي الجَنَّةِ لاَ يَنْبَغِي أَنْ تَكُونَ إِلاَّ لِعَبْدٍ مِنْ عِبَادِ اللَّهِ، وَأَرْجُو أَنْ أَكُونَ أَنَا هُوَ...»[1] الحديث، وخص سبحانه الجهادَ بالذكْر، وإن كان داخلاً في معنى الوسيلة تشريفاً له؛ إذ هو قاعدةُ الإسلام.

وقوله تعالى: ﴿يريدون أن يخرجوا من النار﴾: إخبار بأنهم يتمنَّوْنَ هذا، وقال الحسنُ بْنُ أبي الحسن: إذا فَارَتْ بهم النارُ، قَرُبُوا من حاشيتها، فحينئذٍ يريدونَ الخُرُوجَ، ويطمعون به[2]، وتأوَّل هو وغيره الآية علَىٰ هذا؛ قلْتُ: ويؤيِّده ما خرَّجه البخاريُّ في رؤية النبيِّ ﷺ؛ «حَيْثُ أَتَاهُ آتيَانِ، فَأَخَذَا بِيَدِهِ»، وفيه: «فَأَقْبَلَ الرَّجُلُ الَّذِي فِي النَّهْرِ، فَإِذَا أَرَادَ أَنْ يَخْرُجَ، رمى الرجل بِحَجَرٍ فِي فِيهِ»، وفيه أيضاً: «فَانْطَلَقْنَا إِلَىٰ ثُقْبٍ مِثْلِ التَّنُّورِ أَعْلاَهُ ضَيِّقٌ وَأَسْفَلُهُ وَاسِعٌ تَتَوَقَّدُ تَحْتَهُ نَارٌ، فَإِذَا اقْتَرَبَ، ارْتَفَعُوا، فَإِذَا خَمَدَتْ، رَجَعُوا فِيهَا، وَفِيهَا رِجَالٌ وَنِسَاءٌ عُرَاةٌ، فَقُلْتُ: مَا هَذَا؟ فَقَالاَ: انْطَلَقْ...»[3] الحديث، وأخبر سبحانه عن هؤلاءِ الكفَّار؛ أنهم ليسوا بخارجين من النار، بل عذابهم فيها مقيمٌ مؤبَّد.

﴿وَٱلسَّارِقُ وَٱلسَّارِقَةُ فَٱقْطَعُوٓاْ أَيْدِيَهُمَا جَزَآءَۢ بِمَا كَسَبَا نَكَٰلًا مِّنَ ٱللَّهِۗ وَٱللَّهُ عَزِيزٌ حَكِيمٌ ﴿٣٨﴾ فَمَن تَابَ مِنۢ بَعْدِ ظُلْمِهِۦ وَأَصْلَحَ فَإِنَّ ٱللَّهَ يَتُوبُ عَلَيْهِۚ إِنَّ ٱللَّهَ غَفُورٌ رَّحِيمٌ ﴿٣٩﴾ أَلَمْ تَعْلَمْ أَنَّ ٱللَّهَ لَهُۥ مُلْكُ ٱلسَّمَٰوَٰتِ وَٱلْأَرْضِ يُعَذِّبُ مَن يَشَآءُ وَيَغْفِرُ لِمَن يَشَآءُۗ وَٱللَّهُ عَلَىٰ كُلِّ شَيْءٍ قَدِيرٌ ﴿٤٠﴾﴾

وقوله سبحانه: ﴿والسارق والسارقة فاقطعوا أيديهما...﴾ الآيةَ: قلت[4]: المسروقُ: مال أو غيره.

---

(١) تقدم تخريجه.

(٢) ذكره ابن عطية (٢/ ١٨٧).

(٣) هو حديث المعراج الطويل، وسيأتي تخريجه في موضعه.

(٤) السرقة: بفتح السين، وكسر الراء، ويجوز إسْكان الرَّاء، مع فتح السين، وكسرها؛ يقال: سرق بفتح الراء، يسرق بكسرها سرقاً، وسرقة، فهو سارق، والشيء مسروق، وصاحبه مسروق منه، فهي لغةً: أخذ الشيء من الغير خفية، أي شيء كان.

واصْطِلاَحاً:

=

فشرط المال: أنْ يكون نصاباً، بعد خروجه، مملوكاً لغير السارقِ، ملكاً محترماً، تامًّا، لا شُبهة[1] له فيه، مُحْرَزاً، مُخْرَجاً منه إِلَىٰ ما ليس .....

= عرفها الشافعية: بأنها أخذ المال خفية؛ ظلماً، من غير حرز مثله بشروط.
وعرفها المالكية: بأنها أخذ مكلّف حرًّا لا يعقل لصغره، أو مالاً محترماً لغيره نصاباً، أخرجه من حرزه، بقصد واحد خفية لا شبهة له فيه.
وعرفها الحنفية: بأنها أخذ مكلف عاقل بالغ خفية قدر عشرة دراهم.
وعرفها الحنابلة: بأنها أخذ مال محترم لغيره، وإخراجه من حِرْز مثله.
ينظر: «**الصحاح**» (٤/١٤٩٦)، «**المغرب**» (١/٣٩٣)، «**المصباح**» (١/٤١٩)، «**تهذيب الأسماء**» للنووي (٢/١٤٨)، «**درر الحكام**» (٢/٧٧)، «**ابن عابدين**» (٤/٨٢)، «**مغني المحتاج**» (٤/١٥٨)، «**المغني**» لابن قدامة (٩/١٠٤)، «**كشاف القناع**» (٦/١٢٩)، «**الخرشي على المختصر**» (٨/٩١).

(١) وإلى ذلك ذهب جماهير الفقهاء فلا يقطع الوالد مثلاً من سرقته مال ولده.
وخالفهم الظاهرية، وأبو ثور، وابن المنذر فقالوا: يقطع السارق مطلقاً: كانت له شبهة في مال المسروق منه أو لا.
استدل جمهور الفقهاء:
أولاً: بما رواه الترمذي عن عائشة ـ رضي اللَّه عنها ـ قالت: قال رسول اللَّه ﷺ: «ادْرَءُوا الحُدُودَ عَنِ المُسْلِمِينَ مَا اسْتَطَعْتُمْ فَإِنْ كَانَ لَهُ مَخْرَجٌ فَخَلُّوا سَبِيلَهُ فَإِنَّ الإِمَامَ إِنْ يُخْطِىءْ فِي العَفْوِ خَيْرٌ مِنْ أَنْ يُخْطِىءَ فِي العُقُوبَةِ».
وثانياً: بما روي من مسند أبي حنيفة للمارتي من طريق مقسم عن ابن عباس: أن النبي ﷺ قَالَ: «ادْرَءُوا الحُدُودَ بِالشُّبُهاتِ».
وثالثاً: بما رواه ابن ماجة، عن أبي هريرة قال: قال رسول اللَّه ﷺ: «ادْفَعُوا الحُدُودَ مَا وَجَدْتُمْ مَدْفَعاً» فهذه الأحاديث صريحة في وجوب درء الحدود بالشبهات. والقطع حد فلا يجب مع وجودها.
واستدل الظاهرية ومن وافقهم: بعموم قوله تعالى: ﴿والسَّارِقُ وَالسَّارِقَةُ فَاقْطَعُوا أَيْدِيَهُمَا﴾ [المائدة: ٣٨].
فإنه تعالى أوجب القطع من غير تفريق بين من له شبهة في مال المسروق منه، ومن لا شبهة له فيه.
وأجيب عنه بأن عموم الآية مخصوص بالأحاديث التي ذكرناها أدلة لجماهير الفقهاء.
هذا، والحق ما ذهب إليه جمهور الفقهاء فإن القطع عقوبة شديدة فيجب ألا تقام حتى يكون السبب تاماً، والاعتداء ظاهراً. ومع وجود شبهة للسارق في مال المسروق منه لا يتحقق ما ذكر، فالقطع حينئذ لا يناسب الجريمة. فوجوبه ظلم حاشا أن يوجد في أحكام الشريعة الإسلامية ﴿وَمَا رَبُّكَ بِظَلَّامٍ لِلْعَبِيدِ﴾ [فصلت: ٤٦].
لذلك أوجبت الشريعة درء الحدود بالشبهات، ومنعت من إقامتها حتى تتحقق المناسبة بين الجرم، والعقوبة.
غير أن جماهير الفقهاء اختلفوا فيما يعتبر شبهة دارئة للحد، وما لا يعتبر كذلك تبعاً لاختلافهم في اعتبار قوة الشبه. وعدم اعتبارها، وانبنى على ذلك اختلافهم في فروع كثيرة من هذا الباب فمثلاً: المالكية لا يوجبون القطع في سرقة الأصول من الفروع، ويوجبونه في سرقة الفروع من الأصول؛ نظراً لقوة الشبهة في الأولى دون الثانية. =

بِحِرْزٍ[١] له، أستسراراً.

= والأئمة الثلاثة لا يفرقون بينهما في عدم القطع؛ نظراً لتحقق الشبهة في كل منهما. وإن لم تكن قوية في البعض وأوسع المذاهب في هذا مذهب الحنفية. حتى إنهم لا يقطعون في سرقة ذوي الأرحام بعضهم من بعض مع أن الشبهة هنا ضعيفة.

ينظر: «**حد السرقة**» لشيخنا إبراهيم الشهاوي.

(١) الحرز في اللغة: الموضع الحصين. ومنه: حديث الدعاء: «اللَّهُمَّ اجْعَلْنَا فِي حِرْزِ حَارِزٍ»:

وفي اصطلاح الفقهاء: هو الموضع الذي يحفظ فيه المال عادة، بحيث لا يعد صاحبه مضيعاً له بوضعه فيه؛ كالدور والحوانيت والخيم. وهو يختلف باختلاف الأزمان والبلدان، ويتفاوت بتفاوت الأموال، وقوة السلطان وضعفه، وعدله وجوره ولهذا ترك الشارع بيانه، ولم ينص على تحديده؛ كما لم ينص على بيان القبض، والفرقة في البيع، وأشباه ذلك مما يختلف باختلاف العرف، ولو كان له حد معين لما ترك الشارع بيانه.

هذا وقد ذهب جماهير الفقهاء إلى أن أخذ المسروق من حرزه شرط في وجوب القطع، فلا يقطع السارق إلا إذا أخذ المسروق من حرزه.

وذهب أهل الظاهر، والخوارج، وجماعة من أهل الحديث إلى عدم اشتراطه، فيجب عندهم قطع السارق مطلقاً؛ أخذ المسروق من حرزه أو لا.

استدل الجمهور بالمنقول، والمعقول:

أما المنقول: فما رواه مالك في «**الموطأ**» عن عبد الله بن عبد الرحمن بن حسين المكي؛ أن رسول الله ﷺ قال: «لا قطع من ثَمَرٍ مُعَلَّق؛ ولا في حريسة الجبَلَ، فإذَا آوَاهُ المراح أو الجرين، فالقطع فيما بلغ ثمن المِجَنِّ».

ووجه الدلالة: أن النبي ﷺ قد أثبت القطع في الثمر إذا سرق من جرينه، وفي الحريسة إذا أخذت من مراحها، ونفاه في سرقتهما قبل ذلك، فعلم أن المراح حرز للحريسة، والجرين حرز للثمر، وأن أخذهما من غير حرزهما لا قطع فيه وذلك يقضي باعتبار الأخذ من الحرز شرطاً لوجوب القطع فيهما. وحيث لا فرق بين مال ومال، كان الأخذ من الحرز شرطاً لوجوب القطع في سرقة كل مال.

وأما المعقول: فإن الله ـ تعالى ـ قد جعل الأموال مهيأة للانتفاع بها، فكانت موضع أطماع الناس، وموطن رغباتهم، واقتضت حكمته جل شأنه اختصاص الناس بالملك؛ لأن ترك الأشياء مباحة للكل يجعل النفوس في جشع دائم، وحرص شديد لما جبلت عليه من الأثرة، وحب الذات، فيكون ذلك مثار الفتن، وسبب النزاع المستمر.

وإذا كانت رغبة النفوس في المال قوية وشغفها به أمر مطبوعة عليه، ووجد الاختصاص في الملكية، كان لا بد من شيء يحفظ المال على من اختص به. لذلك وجد النهي والزجر عن أخذ مال الغير بدون رضاه؛ ليرتدع بذلك أصحاب المروءة، والديانة؛ كما وجه الأمر للمالك بحفظ ماله حتى لا يكون طعمة لذوي الأطماع الخبيثة، والنفوس الدنيئة، الذين لا تؤثر فيهم الموعظة، ولا تفيدهم النصيحة حتى يروا العذاب رأي العين.

فإذا قام المالك بما طلب منه، ولم يفرط في صون المال من ناحيته. ثم اقتحم الغير عليه مأمنه، وهتك ما به الصون، كان من الحكمة أن يعاقب بالقطع لارتكابه تلك الجريمة بعد توجيه النهي إليه، وزجره بالعقاب الأخروي.

=

فالنصاب: ربعُ دينارٍ أو ثلاثةُ دراهم، أو ما يساوِي ثلاثة[1] دراهمَ، وقوله:

= وإذا لم يقم المالك بما طلب منه، وقصر في الصون انتفى القطع؛ لعدم تمام الجريمة بتفريطه.
واستدل الظاهرية ومن وافقهم بعموم قوله تعالى: ﴿والسَّارِق والسارقة فاقطعوا أيديهما﴾ [المائدة: ٣٨].
فإن اللَّه ـ تعالى ـ قد رتب وجوب القطع على السرقة، فكانت هي العلة، فمتى تحققت السرقة وجب القطع مطلقاً أخذ المسروق من حرزه أو لا.
وأجيب عنه: أن عموم الآية مخصوص بالسنة التي دلت على اعتبار الأخذ من الحرز شرطاً في وجوب القطع.
هذا والحق ما ذهب إليه الجمهور من القول بأن الأخذ من الحرز شرط في وجوب القطع لقوة دليله، وضعف دليل مخالفه، حتى قال ابن المنذر: إن اعتبار أخذ المسروق من حرزه شرطاً لوجوب القطع يكاد يكون أمراً مجمعاً عليه.
وأحقيته من جهة النظر ظاهرة، فإن الأموال غير المحرزة شبيهة بالأموال الضائعة، فالاعتداء عليها ناقص، فلا يتناسب مع القطع.
أما الأموال المحرزة، فالاعتداء عليها كامل بمسارقة عين المالك وهتك الحرز، وإخراجها منه. فالتناسب ظاهر بينهما.
ينظر: «**حد السرقة**» لشيخنا إبراهيم الشبهاوي.

(١) يرى جمهور الفقهاء أن السارق لا يقطع إلا إذا سرق نصاباً.
ويرى أهل الظاهر، والخوارج، وطائفة من المتكلمين أنه يقطع في القليل والكثير، وليس هناك نصاب محدود لوجوب القطع في السرقة.
وعلم أن جمهور الفقهاء قد اتفقوا على اعتبار النصاب شرطاً لوجوب القطع. ومع اتفاقهم على هذا قد اختلفوا اختلافاً كثيراً في مقداره الذي لا يقطع السارق من أقل منه، ويقطع فيه وفيما زاد عليه.
فيرى الشافعي وأصحابه أنه ربع دينار، أو ما قيمته ربع دينار سواء أكان قيمة ثلاثة دراهم، أم أكثر، أم أقل منها. فلا قطع عندهم في أقل من ربع دينار ـ ولو كان قيمة ثلاثة دراهم. كما لا قطع في ثلاثة دراهم، إلا إذا كانت قيمتها ربع دينار.
ويرى مالك، وأصحابه في المشهور عنهم أنه ربع دينار، أو ثلاثة دراهم، أو ما قيمته ثلاثة دراهم.
فيقطع السارق عندهم في ربع دينار، وإن لم تكن قيمته ثلاثة دراهم، ويقطع في ثلاثة دراهم وإن لم تكن قيمة ربع دينار. ويقطع في غير النقدين من العروض بما قيمته ثلاثة دراهم، وإن لم تكن قيمة ربع دينار.
ويرى أحمد، وأصحابه في المشهور عنهم أنه ربع دينار، أو ثلاثة دراهم، أو ما قيمته تساوي أحدهما.
فيقطع السارق في ربع دينار، وإن لم يساو ثلاثة دراهم، ويقطع في ثلاثة دراهم، وإن لم تساو ربع دينار، ويقطع في سرقة غير النقدين بما قيمته ربع دينار، أو ثلاثة دراهم.
ويرى أبو حنيفة، وأصحابه في المشهور عنهم أنه عشرة دراهم أو ما قيمته عشرة دراهم.
فلا قطع عندهم في أقل من عشرة دراهم، ولو كانت قيمة ربع دينار؛ كما لا قطع في غير الفضية من الذهب، أو العروض بما قيمته أقل من عشرة دراهم، ولو كانت قيمته تساوي ربع دينار. استدل الشافعي، وأصحابه أولاً: بما رواه أحمد، ومسلم، والنسائي، وابن ماجة عن عائشة ـ رضي اللَّه عنها ـ قالت: قَالَ رَسُولُ اللَّه ﷺ: «لاَ تُقْطَعُ يَدُ السَّارِقِ إِلاَّ فِي رُبْعِ دِينَارٍ فَصَاعِداً». =

= ووجه الدلالة من الحديث: أن النبي ﷺ أثبت القطع في ربع دينار، ونفاه عما دون ذلك؛ لأن الحديث قضية محصورة بالنفي، وإلا فتنحل إلى قضيتين: إحداهما موجبة، وهي: تقطع يد السارق في ربع دينار فصاعداً، سواء أكان قيمة ثلاثة دراهم، أم أقل أم أكثر. وثانيتهما: سالبة، وهي لا تقطع يد السارق في أقل من ربع دينار، سواء أكان ذلك الأقل قيمته ثلاثة دراهم، أم أقل أم أكثر.

فالقضية الأولى تثبت القطع في ربع دينار، وإن لم يكن قيمة عشرة دراهم، وفي ذلك رد على أبي حنيفة وأصحابه.

والثانية تقتضي نفي القطع في أقل من ربع دينار، ولو كان قيمة ثلاثة دراهم، وفي ذلك رد على مالك، وأحمد، وأصحابهما.

والحديث بجملته يدل على أن الذهب هو الأصل الذي يصار إليه في معرفة قيمة المسروق، فإنه تحديد من الشارع بالقول لا يجوز العدول عنه، وقوم ما عداه به، ولو كان المسروق فضة.

وثانياً: بما رواه النسائي عن عائشة ـ رضي اللَّه عنها ـ قالت: قال رسول اللَّه ﷺ: «لاَ تُقْطَعُ يَدُ السَّارِقِ فِيمَا دُونَ ثَمَنِ المِجَنِّ» قيل لعائشة: ما ثمن المِجَنِّ؟ قَالَتْ: رُبْعُ دِينَارٍ. فإن النبي ﷺ قد نفى القطع فيما ثمنه دون ربع دينار؛ وأثبته فيما ثمنه ربع دينار بنفيه القطع فيما دون ثمن المجن؛ إذ كان ثمن المجن ربع دينار ببيان السيدة عائشة رضي اللَّه عنها.

والحديث صريح في أن العروض إنما تقوم بالذهب من غير نظر إلى الفضة أصلاً؛ لأن البيان من السيدة عائشة في حكم المرفوع، فهو تحديد من الشارع بالنص لا يجوز العدول عنه.

وأجيب عنه من قبل أبي حنيفة، وأصحابه: بأن التقويم أمر ظني تخميني، فيجوز أن تكون قيمة المجن عند عائشة ـ رضي اللَّه عنها ـ ربع دينار، وتكون عند غيرها أكثر، فالاعتماد على قول عائشة يقتضي ثبوت القطع مع وجود شبهة.

ورد هذا الجواب: بأن السيدة عائشة ـ رضي اللَّه عنها ـ لم تكن لتخبر بما يدل على مقدار ما يقطع فيه، إلا عن تحقيق لعظم أمر القطع..

واستدل مالك، وأحمد وأصحابهما، بما رواه مسلم عن ابن عمر؛ أن رسول اللَّه ﷺ: «قَطَعَ فِي مِجَنٍّ قِيمَتُهُ ثَلاَثَةُ دَرَاهِمَ» ووجه الدلالة: أن النبي ﷺ قد قطع فيما قيمته ثلاثة دراهم، ولم يستفسر عن كون هذه الثلاثة تساوي ربع دينار، أو تقل عنه. وذلك يقضي باعتبار القطع في ثلاثة دراهم، وإن لم تساو ربع دينار، وبذلك يخص مفهوم حديث عائشة ـ رضي اللَّه عنها ـ ويكون مفهومه: حينئذ لا تقطع يد السارق في أقل من ربع دينار، إلا إذا ساوى ثلاثة دراهم فتقطع.

والحديث صريح في أن العروض تقوم بالدراهم من غير نظر إلى الذهب أصلاً. وأجب عنه من قبل الشافعي، وأصحابه: بأن النبي ﷺ إنما ترك الاستفسار، لأن طرف الدينار في عهده ﷺ: كان اثني عشر درهماً، فمعلوم أن ثلاثة دراهم تساوي ربع دينار، وذلك لا يقتضي أن الدراهم الثلاثة معتبرة في القطع، وفي التقويم حتى ولو تغير صرف الدينار، فإنها قضية عين لا عموم لها.

واستدل أبو حنيفة وأصحابه، **أولاً**: بما رواه أحمد، والدارقطني عن الحجاج بن أرطاة، عن عمرو بن شعيب، عن أبيه، عن جده، قال: قال رسول اللَّه ﷺ: «لاَ قَطْعَ إِلاَّ في عَشَرَةِ دَرَاهِمَ».

ووجه الدلالة: أن النبي ﷺ نفى القطع في أقل من عشرة دراهم، سواء أكان ذلك الأقل يساوي ربع دينار، أم يزيد أم يقل عنه، وفي ذلك رد على الأئمة الثلاثة، وأصحابهم وأثبته في عشرة دراهم، وذلك =

﴿أيديهما﴾ يعني: أَيْمانَ النوعَيْن[1]، والنَّكَال: العذابُ، والنِّكْل: القَيْد.

= يقتضي أن العشرة الدراهم هي المعتبرة في القطع.
وأجيب عنه: بأن الحديث لا يصلح للاستدلال، فإن الحجاج بن أرطاة مدلس، ولم يسمع هذا الحديث من عمرو بن شعيب.
وثانياً: بما رواه ابن أبي شيبة في مصنفه عن محمد بن إسحاق عن عمرو بن شعيب عن أبيه عن جده قال: قال رسول اللَّه ﷺ: «لاَ تُقْطَعُ يَدُ السَّارِقِ فِيمَا دُونَ ثَمَنِ المِجَنِّ»: قال عبد اللَّه: وكان ثمن المِجَنِّ عشرة دراهم.
ووجه الدلالة: أن النبي ﷺ نفى القطع فيما ثمنه دون عشرة دراهم بنفيه القطع فيما دون ثمن المجن؛ وأثبته في عشرة دراهم؛ إذ كان ثمن المجن عشرة دراهم؛ كما قال عبد اللَّه.
والحديث صريح في أن العروض تقوم بالدراهم من غير ملاحظة كون الذهب أصلاً؛ إذ قوم المجن بها وهو عرض، وأجيب عنه: بأنه لا يصلح للاستدلال؛ لأن في إسناده محمد بن إسحاق وقد عنعن، ولا يحتج بمثله إذا جاء بالحديث معنعناً، وبذلك لا يصلح لمعارضة حديث عائشة في تقدير ثمن المجن بربع دينار، وحديث ابن عمر في تقديره بثلاثة دراهم، ولو سلمت صلاحيته للمعارضة تعين طرحه هو، ومعارضة من الروايات الواردة في تقدير ثمن المجن لعدم ما يدفع به التعارض، ووجب العمل بما تفيده رواية عائشة من إثبات القطع في ربع دينار، وهو دون عشرة دراهم.
ينظر: «**حد السرقة**» لشيخنا إبراهيم الشهاوي، «**نيل الأوطار**» (٧/ ١٠٥)، «**المغني**» لابن قدامه (١٠/ ٢٤٣).

(١) اختلف الفقهاء في محل القطع من السارق: فذهب الحنفية، والحنابلة إلى أنه اليد اليمنى، والرجل اليسرى وذهب المالكية، والشافعية: إلى أنه اليدان والرجلان، وذهب داود، وربيعة: إلى أنه اليدان فقط.
وذهب عطاء إلى أنه اليد اليمنى خاصة.
استدل الحنفية، والحنابلة بأدلة: منها ما يخص اليد اليمنى، ومنها ما يعم اليد اليمنى، والرجل اليسرى.
أما ما يخص اليد اليمنى: فقوله تعالى: ﴿وَالسَّارِقُ وَالسَّارِقَةُ فَاقْطَعُوا أَيْدِيَهُمَا﴾ [المائدة: ٣٨].
ووجه الدلالة: أن المراد بأيديهما: أيمانهما؛ لقراءة عبد اللَّه بن مسعود: ﴿فَاقْطَعُوا أَيْمَانَهُمَا﴾، وهي خبر مشهور مقيد لإطلاق الآية، فالذي يقطع من السارق والسارقة بنص الآية اليد اليمنى، فاليد اليسرى خارجة من إطلاق الآية بهذه القراءة، ولم يثبت في السنة من طريق صحيح تعلق القطع بها في السرقة، فعلم من ذلك أنها ليست محلاً للقطع.
وأما ما يعم اليد اليمنى، والرجل اليسرى: فأولا: ما رواه الدارقطني عن علي بن أبي طالب ـ رضي اللَّه عنه ـ قال: إذا سرق السارق قطعت يده اليمنى، فإن عاد قطعت رجله اليسرى، فإن عاد ضمنته السجن حتى يحدث خيراً، إني لأستحي من اللَّه أن أدعه ليس له يد يأكل بها، ويستنجي بها، ورجل يمشي عليها.
وثانياً: ما رواه ابن أبي شيبة أن نجدة كتب إلى ابن عباس يسأله عن السارق، فكتب إليه بمثل قول علي.
وثالثاً: ما رواه ابن أبي شيبة؛ أن عمر ـ رضي اللَّه عنه ـ قال: «إذا سَرقَ فاقطعُوا يَدَهُ، ثم إِنْ عَادَ فَاقْطَعُوا رِجْلَهُ، وَلاَ تَقْطَعُوا يَدَهُ الأُخْرَى، وذَرُوهُ يَأْكُلُ بِهَا وَيَسْتَنْجِي بِهَا».
ورابعاً: ما رواه ابن أبي شيبة؛ أن عمر ـ رضي اللَّه عنه ـ استشار الصحابة في سارق، فأجمعوا على مثل =

وقوله سبحانه: ﴿فمن تاب من بعد ظلمه وأصلح فإن اللَّه يتوب عليه. . .﴾ الآية:

= قول علي.

فهذه الآثار جميعها صريحة في أن ما يقطع من السارق إنما هو اليد اليمنى، والرجل اليسرى، ثم إن عاد إلى السرقة بعد قطعهما، أودع السجن حتى يظهر صلاح حاله.

واستدل المالكية، والشافعية بأدلة: منها ما يخص اليدين، ومنها ما يعم اليدين والرجلين.

أما ما يخص اليدين: **فأولا**: قوله تعالى: ﴿وَالسَّارِقُ وَالسَّارِقَةُ فَاقْطَعُوا أَيْدِيَهُمَا﴾ [المائدة: ٣٨] فإن اسم السيد يطلق على اليد اليسرى، كما يطلق على اليد اليمنى. . وقد أمر اللَّه ـ تعالى ـ بقطع يدي كل من السارق والسارقة، فظاهر النص قطعهما معاً لولا قيام الإجماع على عدم قطعهما معاً في سرقة واحدة، وعلى عدم الابتداء باليسرى.

وأجيب عنه بأن نص الآية لا يتناول اليد اليسرى لتقييده باليمنى من قراءة عبد اللَّه بن مسعود ـ رضي اللَّه عنه ـ.

وثانياً: ما رواه مالك في **«الموطأ»** عن عبد الرحمن بن القاسم، عن أبيه؛ أن رجلاً من اليمن أقطع اليد والرجل قدم فنزل على أبي بكر الصديق، فشكا إليه أن عامل اليمن ظلمه، فكان يصلي من الليل، فيقول أبو بكر ـ رضي اللَّه عنه ـ وأبيك ما ليلك بليل سارق ثم إنهم غدوا عند أسماء بنت عميس امرأة أبي بكر الصديق ـ رضي اللَّه عنه ـ فجعل الرجل يطوف معهم، ويقول: اللهم عليك بمن بيت أهل هذا البيت الصالح، فوجدوا الحلي عند صائغ زعم أن الأقطع جاء به، فاعترف الأقطع، أو شهد عليه، فأمر به أبو بكر فقطعت يده اليسرى. وقال أبو بكر: لدعاؤه على نفسه أشد عليه من سرقته فهذا أشد صريح في أن اليد اليسرى محل للقطع، وإلا لما صح لأبي بكر قطعها.

وأجيب عنه: بأن سارق حلي أسماء لم يكن أقطع اليد، والرجل، بل كان أقطع اليد اليمنى فقط، فقد قال محمد بن الحسن في **«موطئه»**: قال الزهري: ويروى عن عائشة؛ قالت: إنما كان الذي سرق حلي أسماء أقطع اليد اليمنى، فقطع أبو بكر رجله اليسرى، قال: وكان ابن شهاب أعلم بهذا الحديث من غيره.

وأما ما يعم اليدين، والرجلين: فما رواه الدارقطني من طريق الواقدي، عن أبي هريرة، عن النبي ﷺ قال: «إِذَا سَرَقَ السَّارِقُ فَاقْطَعُوا يَدَهُ، فَإِنْ عَادَ فَاقْطَعُوا رِجْلَهُ، فَإِنْ عَادَ فَاقْطَعُوا يَدَهُ، فَإِنْ عَادَ فَاقْطَعُوا رِجْلَه» فهذا الحديث صريح في أن القطع يتعلق بجميع أطراف السارق.

وأجيب عنه: بأنه لا يصلح للاحتجاج، فإن في طريقه الواقدي، وفيه مقال، وقد روي هذا المعنى من طرق كثيرة لم تسلم من الطعن. فقد قال الطحاوي: تتبعنا هذه الآثار، فلم نجد بشيء منها أصلاً ومما يدل على عدم صلاحيته للحجة عدم استدلال الصحابة به حينما استشارهم علي ـ رضي اللَّه عنه ـ في سارق أقطع اليد والرجل، فلم يقطعه، وجلده جلداً شديداً، ودعوى الجهل به بعيدة، فإن مثل هذا لا يخفى على الصحابة ـ رضوان اللَّه عليهم ـ فعدم احتجاجهم به ليس إلا لضعفه، أو نسخه، فإن الحدود كان فيها تغليظ في الابتداء، ألا ترى أن النبي ﷺ قَطَعَ أَيْدِي العِرْنيين، وَسَمَلَ أَعْيُنَهُمْ، ثُمَّ نُسِخَ ذَلِكَ.

واستدل داود، ومن وافقه بقوله تعالى: ﴿والسَّارِقُ وَالسَّارِقَةُ فَاقْطَعُوا أَيْدِيَهُمَا﴾ [المائدة: ٣٨].

ووجه الدلالة: أن اللَّه ـ تعالى ـ قد نص على قطع اليدين، ولم ينص على قطع الرجلين، فلو كان قطع الرجلين مطلوباً لأمر به ـ تعالى ـ والسنة لم يرد فيها من طريق صحيح ما يفيد قطعهما في السرقة، والذي ورد في السنة صحيحاً جميعه يتعلق بقطع اليد، فقد قال ـ عليه الصلاة والسلام ـ: «لَوْ سَرَقَتْ فاطمةُ بنتُ =

٣٨٢ ـــــــ

وقوله تعالى: ﴿يأيها الرسول لا يحزنك الذين يسارعون في الكفر. . .﴾ الآيَةَ: تسليةٌ لنبيِّه ـ عليه السلام ـ وتقويةٌ لنفسه؛ بسبب ما كان يلقَىٰ من طوائف المنافقين واليهود، والمعنَىٰ: قد وعَدْناك النصْرَ والظهورَ عليهم، فلا يحزنْكَ ما يقعُ منهم، ومعنى المسارعة في الكُفْرِ: البِدَارُ إِلى نَصْره، والسعْيُ في كيد الإِسلام، وإِطفاءِ نوره، قال مجاهدٌ وغيره: قوله تعالى: ﴿من الذين قالُوا آمنا بأفواههم ولم تؤمن قلوبهم﴾ يراد به المنافقون[1]/. ١٤٩أ

وقوله: ﴿سمَّاعون للكَذِبِ سمَّاعون لقوم آخرين﴾: يراد به اليهودُ، ويحتمل أن يراد به اليهود مع المنافقين؛ لأن جميعهم يَسْمَعُ الكذبَ، بعضَهُم مِنْ بعض، ويقبلونه؛ ولذلك جاءَتْ عبارة سَمَاعهم في صيغَةِ المبالغة؛ إِذِ المرادُ أنهم يُقْبِلُونَ ويستزيدون من ذلك.

وقوله سبحانه: ﴿سمَّاعون لقوم آخرينَ﴾: يحتمل أنْ يريد: يَسْمَعُون منهم، وذكر الطبريُّ[2] عن جابر؛ أن المراد بالقوم الآخرينَ يَهُودُ فَدَكَ[3]، وقيل: يهود خَيْبَر، ويحتمل أنْ يكون معنى ﴿سَمَّاعون لقومٍ آخرينَ﴾ بمعنَىٰ: جواسيسَ مُسْتَرِقِينَ الكلامَ؛ لينقلوه لقوم آخرينَ، وهذا مما يمكن أن يتصف به المنافقُونَ ويهودُ المدينة، قلْتُ: وهذا هو الذي نَصَّ عليه ابنُ إِسحاق في السِّيَرِ[4].

قال * ع[5] *: وقيل لسُفْيَانَ بْنِ عُيَيْنَةَ: هل جرى للجاسُوسِ ذكْرٌ في كتاب اللَّه عزَّ وجلَّ؟ فقال: نعم، وتلا هذه الآية: ﴿سمَّاعون لقومٍ آخرين﴾.

وقوله سبحانه: ﴿يحرِّفون الكلم من بعد مواضعه﴾: هذه صفةُ اليهود في معنَىٰ ما حرَّفوه من التوراةِ، وفيما يحرِّفونه من الأقوال عند كذبهم ﴿مِنْ بعد مواضعه﴾، أي: من بعد أن وُضِعَ مواضِعَهُ، وقصدت به وجوهه القويمة، يقولون إِن أوتيتم هذا، فخذوه، روي أنَّ يهود فَدَك قالوا ليهودِ المدينةِ: اسْتَفْتُوا محمَّداً، فإِن أفتاكم بما نَحْنُ عليه من الجَلْد والتَّجْبِيَةِ، فخذوه، وإِن أفتاكم بالرَّجْم، فاحذروا الرجْمَ؛ قاله الشعبيُّ وغيره[6] وقيل غير هذا من وقائعهم، فالإِشارة بـ ﴿هذا﴾ إِلى التحميمِ والجَلْدِ في الزنا، علَىٰ قولٍ، ثم قال

---

(١) أخرجه الطبري في «تفسيره» (٤/ ٥٧٤) برقم (١١٩٣١)، وذكره ابن عطية في «تفسيره» (٢/ ١٩١).

(٢) ينظر: «الطبري» (٤/ ٥٧٥).

(٣) أخرجه الطبري في «تفسيره» (٤/ ٥٧٤) برقم (١١٩٣٣)، وذكره ابن عطية (٢/ ١٩٢).

(٤) ذكره ابن عطية، (٢/ ١٩٢).

(٥) ينظر: «المحرر الوجيز» (٢/ ١٩٢).

(٦) أخرجه الطبري في «تفسيره» (٤/ ٥٧٧) برقم (١١٩٤٠).

٣٨٤ ـــــــ

يحكِّمونك﴾ المعنى: وكيفَ يحكِّمونك بنيَّةٍ صادقةٍ، وهم قد خالفوا حُكْمَ التوراة التي يصدِّقون بها، وتولَّوْا عن حُكْم اللَّه فيها؛ فأنْتَ الذي لا يؤمِنُونَ بك ـ أحْرَىٰ بأن يخالفوا حُكْمَك، وهذا بيِّن أنهم لا يحكِّمونه ـ عليه السلام ـ إلا رغبةً في ميله إلى أهوائهم.

وقوله سبحانه: ﴿مِنْ بعد ذلك﴾، أي: مِنْ بعد كونِ حكمِ اللَّه في التوراة في الرجْمِ وما أشبهه.

وقوله تعالى: ﴿وما أولئك بالمؤمنين﴾ يعني: بالتوراة وبموسَىٰ.

﴿إِنَّآ أَنزَلْنَا ٱلتَّوْرَىٰةَ فِيهَا هُدًى وَنُورٌ ۚ يَحْكُمُ بِهَا ٱلنَّبِيُّونَ ٱلَّذِينَ أَسْلَمُوا۟ لِلَّذِينَ هَادُوا۟ وَٱلرَّبَّٰنِيُّونَ وَٱلْأَحْبَارُ بِمَا ٱسْتُحْفِظُوا۟ مِن كِتَٰبِ ٱللَّهِ وَكَانُوا۟ عَلَيْهِ شُهَدَآءَ ۚ فَلَا تَخْشَوُا۟ ٱلنَّاسَ وَٱخْشَوْنِ وَلَا تَشْتَرُوا۟ بِـَٔايَٰتِى ثَمَنًا قَلِيلًا ۚ وَمَن لَّمْ يَحْكُم بِمَآ أَنزَلَ ٱللَّهُ فَأُو۟لَٰٓئِكَ هُمُ ٱلْكَٰفِرُونَ ﴿٤٤﴾﴾

وقوله سبحانه: ﴿إنا أنزلنا التوراةَ فيها هدًى﴾، أي: إرشاد في المعتقَدِ والشرائعِ، والنورُ: ما يستضاء به مِنْ أوامرها ونواهيها، و ﴿النبيُّون الذين أسلموا﴾: هم مَن بُعِثَ من لدنْ موسَى بنِ عمرانَ إلى مدة نبيِّنا محمَّد ـ عليه السلام ـ، وأسلموا: معناه أخْلَصُوا وجوهَهُم ومقاصِدَهم للَّه سبحانه، وقوله: ﴿للذين هادُوا﴾: متعلِّق بـ ﴿يَحْكُم﴾ أي: يَحْكُمُونَ بمقتضَى التوراةِ لبني إسرائيل وعليهم، ﴿والرَّبَّانِيُّونَ﴾: عطف على النبيِّين، أي: ويحكم بها الرَّبَّانِيُّون، وهم العلماءُ، وقد تقدَّم تفسير الرَّبَّانِيِّ، والأحْبَارُ أيضاً: العلماءُ، واحدُهم: حِبْرٌ ـ بكسر الحاء، وفتحها ـ، وكثُر استعمال الفَتْح؛ فرقًا بينه وبين «الحِبْرِ» الذي يُكْتَبُ به، وإنما اللفظ عامٌّ في كلِّ حَبْرٍ مستقيمٍ فيما مضَىٰ من الزمان قبل مبعَثِ نبيِّنا محمد ـ عليه السلام ـ.

وقوله سبحانه: ﴿بما استحفظوا﴾، أي: بسبب ٱستحفاظِ اللَّه تعالَىٰ إياهم أمر التَّوْراة، وأخْذِهِ العهدَ علَيْهم؛ في العملِ والقَوْلِ بها، وعرَّفهم ما فيها، فصَارُوا شُهَداء عليه، وهؤلاء ضيَّعوا لَمَّا ٱسْتُحْفِظُوا؛ حتَّىٰ تبدَّلتِ التوراةُ، والقُرآنُ بخلافِ هذا؛ لقوله تعالَىٰ: ﴿وإنَّا لَهُ لَحافِظُونَ﴾ [الحجر: ٩].

وقوله تعالى: ﴿فلا تخشوا الناس واخشون﴾: حكايةٌ لما قيل لعلماء بني إسرائيل.

وقوله: ﴿ولا تشتروا بآياتي ثمناً قليلاً﴾: نَهْيٌ عن جميع المكاسِبِ الخبيثةِ بالعلْم والتحيُّلِ للدنيا بالدِّين، وهذا المعنَىٰ بعينه يتناوَلُ علماء هذه الأمة وحُكَّامَها، ويحتملُ أنْ يكون قوله: ﴿فلا تخشوا الناس...﴾ إلى آخر الآية ـ خطاباً لأمَّة نبينا محمد ـ عليه السلام ـ.

٣٨٦ ـــــــ

وقيل لحذيفة بْنِ اليَمَان: أنزلت هذه الآية في بني إسرائيل، فقال: نِعْمَ الإِخْوَةُ لَكُمْ بَنُو

= والمختار في ذلك التفصيل؛ وهو أن من ترك ذلك استقباحاً لحكمه تعالى، أو استهزاء به، أو ترجيحاً لغيره عليه فهو كافر بمعنى أنه خارج من الدين. ومن تركه لغلبة الهوى عليه، أو لعلة أخرى غير الاستقباح والاستهزاء، والترجيح للغير فقد فعل ذنباً كبيراً لكنه دون الكفر. وكذلك يفصل في مفهوم الآية الأخيرة بأن يحمل النفي الوارد فيها على نفي أصل الإيمان إذا كان ترك تحكيم الرسول استقباحاً أو استهزاءً بشرعه، وعلى نفي كمال الإيمان إذا كان تركه لعلة أخرى غير ذلك لا تُوجب الكفر، وهذا التفصيل في مفهوم الآيات إنما أخذه العلماء من قواعد الدين التي تفيد ذلك.

ومن هنا يعلم حكم العمل بالقوانين الوضعية، وهو أن من عمل بها مستقبحاً لحكمه تعالى أو مستهزئاً به فهو كافر بمعنى أنه خارج من الدين، ومن عمل بها لعلة أخرى كغلبة الهوى، أو جهل أن الشريعة الإسلامية يوجد بها من القوانين ما يصلح لأن يتحاكم إليه، فقد ارتكب إثماً عظيماً، لكنه دون الكفر.

وإذا علم هذا فعلى من تقع المسؤولية والإثم في ترك حكمه تعالى؟ والجواب: أن الإثم في ذلك يقع على جميع الأمة؛ لأن القيام بتنفيذ أحكامه ـ تعالى ـ من فروض الكفايات التي إن لم يقم بها البعض يأثم الجميع، غير أن الإثم في ذلك يتفاوت بالنسبة لأقدار أفراد الأمة. فأصحاب الرأي والنفوذ الذين يمكنهم أن يطالبوا ويسعوا للعمل بحكمه تعالى إثمهم في ترك ذلك أعظم من أثم عامة الأمة الذين ليس لهم من الرأي والنفوذ مثلهم.

وليس الإثم خاصاً بالقاضي الذي يحكم بهذه القوانين؛ بل الإثم متعلق بكل الأمة كما قلنا. نعم إن القاضي يختص بإثم خاص غير الإثم الذي يشارك فيه الأمة، وهو إثم المساعدة على تنفيذ غير حكمه تعالى، فكان الواجب عليه، حيث لم يستطع الحكم بما أنزل اللّه تعالى ألاَّ يحكم بغيره. وقد يكون العمل بهذه القوانين لا إثم فيه لا على الأمة، ولا على القاضي، وذلك إذا غلبت أمة مسلمة على أمرها، ولم يكن لها من الأمر شيء، وأجبرتها الدولة الغالبة على العمل بهذه القوانين الوضعية، بحيث لم تستطع العمل بقانون دينها، ففي هذه الحالة لا إثم على الأمة، ولا على القاضي إذا كان لا يمكن التنحي عن الحكم بهذه القوانين؛ بل قد يثاب على حكمه بها إذا كانت مصلحة أمته في قيامه هو بالحكم دون غيره؛ لأنه في مثل هذه الحالة لا تكون دار هذه الأمة المغلوبة دار إسلام بل دار حرب، ودار الحرب يجوز فيها التعامل بالعقود الفاسدة في المعاملات والحدود، ونحوها؛ لأن أغلبها موكول لاجتهاد الحاكم أما العبادات وما في معناها كالطلاق والنكاح؛ فلا يجوز العمل فيها بغير حكمه تعالى بأي حال من الأحوال. ثم إذا نظرنا للواقع عندنا في ديارنا المصرية نجد أن الدافع للعمل بهذه القوانين لم يكن استقباح حكمه تعالى، أو تفضيل غيره عليه حتى يكون كفراً بمعنى الخروج من الدين؛ وإنما الدافع إليه هو عدم العلم بما في التشريع الإسلامي من المزايا التي تجعله صالحاً لمسايرة أحوال المجتمع، وأن يستنبط منه ما يفوق هذه التنظيمات في إقامة العدل، وإصلاح النظام. يدلك على هذا أن الدولة العلية عندما أدخلت هذه القوانين في محاكمها كانت تقصد من ذلك تحقيق مصلحة الأمة، بدليل ما جاء في مرسوم العمل بهذه التنظيمات الذي أصدره السلطان عبد المجيد من أن الأخذ بها لا ينافي الدين؛ لأنه يحث على الإصلاح والنظام، واستصدر فتوى من شيخ الإسلام حينئذ هناك بأن ذلك لا ينافي الإسلام، ثم تبعتها مصر في العمل بتلك التنظيمات على ذلك القصد، ثم أدخلت فيها قوانين أوربا الحديثة على اعتبار أنها نوع من ذلك الاصلاح.

فالدافع الحقيقي هو حب الإصلاح، والميل إلى تقليد أوربا في أنظمة حكمها، لا كراهية أحكام الدين، =

إِسْرَائِيلَ، إِنْ كَانَتْ لَكُمْ كُلُّ حُلْوَةٍ، وَلَهُمْ كُلُّ مُرَّةٍ، لَتَسْلُكُنَّ طَرِيقَهُم قُذَّ الشِّرَاكِ[١].

﴿وَكَتَبْنَا عَلَيْهِمْ فِيهَآ أَنَّ ٱلنَّفْسَ بِٱلنَّفْسِ وَٱلْعَيْنَ بِٱلْعَيْنِ وَٱلْأَنفَ بِٱلْأَنفِ وَٱلْأُذُنَ بِٱلْأُذُنِ وَٱلسِّنَّ بِٱلسِّنِّ وَٱلْجُرُوحَ قِصَاصٌ ۚ فَمَن تَصَدَّقَ بِهِۦ فَهُوَ كَفَّارَةٌ لَّهُۥ ۚ وَمَن لَّمْ يَحْكُم بِمَآ أَنزَلَ ٱللَّهُ فَأُو۟لَٰٓئِكَ هُمُ ٱلظَّٰلِمُونَ ﴿٤٥﴾﴾

وقوله تعالى: ﴿وكتبنا عليهم فيها أن النفس بالنَّفس...﴾ الآية، أي: وكتبنا علَىٰ بني إسرائيل في التوراة، ومعنى هذه الآية: الخَبَرُ بأن اللَّه تعالَىٰ كتَبَ فرضاً علَىٰ بني إسرائيل؛ أنه مَنْ قَتَل نفساً، فيجب في ذلك أخْذُ نفسه، ثم هذه الأعضاءُ المذكورةُ كذلك، ثم ٱستمرَّ هذا الحكم في هذه الأُمَّة بما عُلِمَ من شرع النبيِّ ﷺ، قال ابن عباس: «ورخَّص اللَّه لهذه الأُمَّة، ووسَّع لها بالدِّيَة، ولم يجعلْ لبني إسرائيل ديةً فيما نَزَّل على موسَىٰ[٢]»، والجمهور ﴿أَنَّ النفْسَ بالنفْسِ﴾: عمومٌ يراد به الخصوصُ في المتماثلين؛ كما ورد في الحديث، عن النبيِّ ﷺ: «لاَ يُقْتَلُ مُسْلِمٌ بِكَافِرٍ»[٣]، وكذلك قوله سبحانه: ﴿وَالجُرُوحَ قصاصٌ﴾: عمومٌ

= ولولا تقاعس العلماء عن الجد في استنباط أنظمة من التشريع الإسلامي تساير هذه الأنظمة في سهولتها وترتيبها ما لجأت الحكومات الإسلامية إلى العمل بهذه القوانين. ويدلك على هذا أن الخديوي إسماعيل باشا كان قد طلب من العلماء أن يستنبطوا له من الشرع الإسلامي قوانين مرتبة كترتيب قوانين أوربا لتكون قانوناً للمحاكم المصرية: فاختلفوا وتكاسلوا؛ فما وسعه إلا العمل بهذه القوانين. هكذا رأيت في بعض الكتب. وعلى هذا، فالعمل بهذه القوانين في بلادنا ليس كفراً لما تبين لك من الدافع إليه ـ اللهم إلا إذا كان بعض الحكام والقضاة يستقبح حكمه تعالى أو يستهزىء به ـ فإن من يفعل ذلك منهم يكون كافراً ـ وإنما العمل بها من الذنوب الكبيرة التي هي دون الكفر، وليس العمل بهذه القوانين إجبارياً من الدولة الإنجليزية المحتلة لبلادنا؛ لأن الأخذ بهذه التنظيمات كان من أيام تبعيتها للدولة العلية. والإنجليز بما عرف عنهم من عدم التعرض للشؤون الداخلية في البلاد التي يحكمونها لا يعارضون إذا أرادت الأمة العمل بقانون دينها فلا يقال: إنا مرغمون على العمل بها؛ فلا إثم علينا، فإذا أرادوا الخروج من الإثم فما عليهم إلا المبادرة بتأليف لجنة تقتبس من التشريع الإسلامي قانوناً منظماً كهذه القوانين، وما أيسر ذلك وأقربه، ثم إحلاله عند إتمامه محل هذه القوانين بالمحاكم. إنهم إن بادروا بذلك خرجوا من الإثم وأرضوا عنهم خالقهم وأمتهم، وكفلوا لأنفسهم السعادة في الدنيا والآخرة، ونسأله تعالى التوفيق.

ينظر: **«قضاء الإسلام»** لشيخنا علي سيد أحمد.

(١) ذكره ابن عطية في **«تفسيره»** (٢/ ١٩٦).

(٢) أخرجه الطبري في **«تفسيره»** (٤/ ٥٩٩) (١٢٠٧٢)، وذكره ابن عطية في **«تفسيره»** (٢/ ١٩٧).

(٣) أخرجه أبو داود (٤/ ٦٧٠)، كتاب «الديات»، باب إيقاد المسلم بالكافر، حديث (٤٥٣١)، والترمذي (٤/ ٢٥) كتاب «الديات»، باب دية الكافر، حديث (١٤١٣) وابن ماجة (٢/ ٨٨٧) كتاب «الديات»، باب لا يقتل مسلم بكافر، حديث (٢٦٥٩) وأحمد (٢/ ١٩٤) والبيهقي (٨/ ٢٩ـ ٣٠) كتاب «الجنايات»، باب لا قصاص باختلاف الدينين كلهم من طريق عمرو بن شعيب، عن أبيه عن جده به.
وقال الترمذي: حديث حسن.

يراد به الخصوصُ فيما لا يخافُ منها على النفسِ، وكُتُبُ الفقْهِ محَلُّ استيعابِ الكلامِ علَىٰ هذه المعانيِ.

قال * ص *: ﴿والجروحَ قصاصٌ﴾، أيْ: ذاتُ قصاصٍ. انتهى.

وقوله سبحانه: ﴿فمن تصدق به فهو كفارة له﴾، المعنى: أنَّ من تصدَّق بجُرْحه أو دمِ وليه، وعفا، فإنَّ ذلك العَفْوَ كفَّارة لذنوبه يعظم اللَّه أجْره بذلك، قال ابن عمر وغيره[1]، وفي معناه حديثٌ مرويٌّ عن النبيِّ ﷺ، قُلْتُ: وهو قوله ﷺ: «مَا مِنْ رَجُلٍ يُصَابُ بِشَيْءٍ فِي جَسَدِهِ فَتَصَدَّقَ بِهِ إِلاَّ رَفَعَهُ اللَّهُ بِهِ دَرَجَةً، وَحَطَّ عَنْهُ بِهِ خَطِيئَةً»، رواه الترمذيُّ[2]. انتهى.

وقيل: المعنَىٰ: فذلك العفو كفَّارة للجارحِ عن ذلك الذنْبِ؛ كما أن القِصَاص كفَّارة، فكذلك العفو كفَّارة وأما أجر العافي، فعلى اللَّه تعالَىٰ؛ قاله ابن عبَّاس وغيره[3].

وقيل: المعنَىٰ: إِذَا جَنَىٰ جانٍ، فجُهِلَ، وخَفِيَ أمره، فتصدَّق هذا الجاني؛ بأن اعترفَ بذلك، ومكَّنَ من نفسه؛ فذلك الفعْلُ كفَّارة لذنبه.

﴿وَقَفَّيْنَا عَلَىٰٓ ءَاثَٰرِهِم بِعِيسَى ٱبْنِ مَرْيَمَ مُصَدِّقًا لِّمَا بَيْنَ يَدَيْهِ مِنَ ٱلتَّوْرَىٰةِ ۖ وَءَاتَيْنَٰهُ ٱلْإِنجِيلَ فِيهِ هُدًى وَنُورٌ وَمُصَدِّقًا لِّمَا بَيْنَ يَدَيْهِ مِنَ ٱلتَّوْرَىٰةِ وَهُدًى وَمَوْعِظَةً لِّلْمُتَّقِينَ ﴿٤٦﴾ وَلْيَحْكُمْ أَهْلُ ٱلْإِنجِيلِ بِمَآ أَنزَلَ ٱللَّهُ فِيهِ ۚ وَمَن لَّمْ يَحْكُم بِمَآ أَنزَلَ ٱللَّهُ فَأُو۟لَٰٓئِكَ هُمُ ٱلْفَٰسِقُونَ ﴿٤٧﴾ وَأَنزَلْنَآ إِلَيْكَ ٱلْكِتَٰبَ بِٱلْحَقِّ مُصَدِّقًا لِّمَا بَيْنَ يَدَيْهِ مِنَ ٱلْكِتَٰبِ وَمُهَيْمِنًا عَلَيْهِ ۖ فَٱحْكُم بَيْنَهُم بِمَآ أَنزَلَ ٱللَّهُ ۖ وَلَا تَتَّبِعْ أَهْوَآءَهُمْ عَمَّا جَآءَكَ مِنَ ٱلْحَقِّ ۚ لِكُلٍّ جَعَلْنَا مِنكُمْ شِرْعَةً وَمِنْهَاجًا ۚ وَلَوْ شَآءَ ٱللَّهُ لَجَعَلَكُمْ أُمَّةً وَٰحِدَةً وَلَٰكِن لِّيَبْلُوَكُمْ فِى مَآ ءَاتَىٰكُمْ ۖ فَٱسْتَبِقُوا۟ ٱلْخَيْرَٰتِ ۚ إِلَى ٱللَّهِ مَرْجِعُكُمْ جَمِيعًا فَيُنَبِّئُكُم بِمَا كُنتُمْ فِيهِ تَخْتَلِفُونَ ﴿٤٨﴾ وَأَنِ ٱحْكُم بَيْنَهُم بِمَآ

---

(١) أخرجه الطبري في «تفسيره» (٤/ ٦٠٠) وعزاه لعبد اللَّه بن عمر، وذكره ابن عطية في «تفسيره» (٢/ ١٩٨)، والسيوطي في «الدر المنثور» بنحوه (٢/ ٥١١)، وعزاه للديلمي عن ابن عمر.

(٢) أخرجه الترمذي (٤/ ١٤ ـ ١٥)، كتاب «الديات»، باب ما جاء في العفو، حديث (١٣٩٣)، وابن ماجة (٢/ ٨٩٨) كتاب «الديات»، باب العفو في القصاص، حديث (٢٦٩٣) كلاهما من طريق يونس بن أبي إسحاق، عن أبي السفر، عن أبي الدرداء به.

وقال الترمذي: هذا حديث غريب لا نعرفه إلا من هذا الوجه، ولا أعرف لأبي السفر سماعاً من أبي الدرداء، وأبو السفر اسمه: سعيد بن أحمد ويقال: ابن محمد الثوري.

(٣) أخرجه الطبري (٤/ ٦٠١، ٦٠٢) برقم (١٢٠٩١، ١٢١٠٣)، وذكره ابن عطية (٢/ ١٩٨)، والسيوطي (٢/ ٥١١) وعزاه للفريابي، وسعيد بن منصور، وابن أبي شيبة، وعبد بن حميد، وابن المنذر، وابن أبي حاتم، وأبي الشيخ عن ابن عباس.

أَنزَلَ ٱللَّهُ وَلَا تَتَّبِعْ أَهْوَآءَهُمْ وَٱحْذَرْهُمْ أَن يَفْتِنُوكَ عَنۢ بَعْضِ مَآ أَنزَلَ ٱللَّهُ إِلَيْكَ ۖ فَإِن تَوَلَّوْا۟ فَٱعْلَمْ أَنَّمَا يُرِيدُ ٱللَّهُ أَن يُصِيبَهُم بِبَعْضِ ذُنُوبِهِمْ ۗ وَإِنَّ كَثِيرًا مِّنَ ٱلنَّاسِ لَفَٰسِقُونَ ﴿٤٩﴾ أَفَحُكْمَ ٱلْجَٰهِلِيَّةِ يَبْغُونَ ۚ وَمَنْ أَحْسَنُ مِنَ ٱللَّهِ حُكْمًا لِّقَوْمٍ يُوقِنُونَ ﴿٥٠﴾ ﴾

وقوله سبحانه: ﴿وقفَّينا على آثارهم بعيسى ابن مريم...﴾ الآية: الضميرُ في ﴿آثارهم﴾ للنبيِّين.

وقوله: ﴿وهدًى وموعظةً للمتَّقين﴾: خُصَّ المتقون بالذِّكْر؛ لأنهم المقصودُ به في عِلْمِ اللَّه وإنْ كان الجميعُ يُدْعَىٰ إلى توحيدِ اللَّه، ويوعَظُ، ولكنَّ ذلك علَىٰ غَيْرِ المتَّقين عَمًى وحَيْرةٌ.

وقرأ حمزة[1] وحده: «وَلِيَحْكُمَ» ـ بكسرِ اللامِ، وفتحِ الميمِ ـ؛ على «لام كَيْ»، ونصبِ الفعلِ بها، والمعنَىٰ: وآتيناه الإنجيل؛ ليتضمَّن الهدَىٰ والنور والتصديق، ولِيَحْكُمَ أهله بما أنزل اللَّه فيه، وقرأ باقي السبْعَةِ: «وَلْيَحْكُمْ» ـ بسكون لامِ الأمرِ، وجزمِ الفعلِ ـ، ومعنى أمره لهم بالحكم: أي: هكذا يجبُ عليهم.

قُلْتُ: وإذْ من لازم حكمهم بما أنزلَ اللَّه فيه اتِّبَاعُهُمْ لنبيِّنا محمد ـ عليه السلام ـ والإيمانُ به؛ كما يجدونه مكتوباً عندهم في التوراة والإنجيلِ، قال الفَخْر[2]: قيل: المرادُ: ولْيحكُمْ أهل الإنجيل بما أنزل اللَّه فيه؛ من الدلائلِ الدالَّة علَىٰ نبوَّة محمَّد ﷺ قيل: والمرادُ بالفاسقين: مَنْ لم يَمْتَثِلْ من النصارَى. انتهى، وحَسُن عَقِبَ ذلك التوقيفُ علَىٰ وعيدِ/ مَنْ خالف ما أنزل اللَّه. ب

وقوله سبحانه: ﴿ومُهَيْمِناً﴾، أي: جعل اللَّه القُرآن مهيمناً على الكُتُب، يشهد بما فيها من الحقائقِ، وعلَىٰ ما نسبه المحرِّفون إليها، فيصحِّح الحقائق، ويُبْطِلُ التحريفَ، وهذا هو معنَىٰ ﴿مُهَيْمِناً﴾، أي: شاهدٌ، ومصدِّقٌ، ومؤتَمَنٌ، وأمينٌ؛ حسَبَ اختلافِ عبارة المفسِّرين في اللفظة، وقال المبرِّد: «مهَيْمِن»: أصله «مُؤَيْمِن»؛ بُنِيَ من «أَمين»؛ أبدلَتْ

---

(١) وحجة الباقين في تسكين الميم: أن اللَّه ـ سبحانه ـ أمرهم بالعمل بما في الإنجيل، كما أمر نبينا ﷺ في الآية التي بعدها بالعمل بما أنزل اللَّه إليه في الكتاب بقوله: ﴿فاحكم بينهم بما أنزل اللَّه﴾.

ينظر: «**السبعة**» (٢٤٤)، و «**الحجة**» (٣/ ٢٢٧)، و «**حجة القراءات**» (٢٢٧)، و «**العنوان**» (٨٧)، و «**شرح شعلة**» (٣٥١)، و «**شرح الطيبة**» (٤/ ٢٣٠)، و «**إتحاف**» (١/ ٥٣٦)، و «**معاني القراءات**» (١/ ٣٢٢).

(٢) ينظر: «**مفاتيح الغيب**» (١٢/ ١٠).

همزتُهُ هاءً؛ كما قالوا: أَرَقْتُ المَاءَ، وَهَرَقْتُهُ؛ وٱستحسنه الزَّجَّاج.

وقوله سبحانه: ﴿فٱحكُمْ بينهم بما أنزل اللَّه ولا تَتَّبع أهواءهم عمَّا جاءك من الحق﴾: المعنى؛ عند الجمهور: إن ٱخْتَرْتَ أنْ تحكم، فٱحكُمْ بينهم بما أنْزَلَ اللَّه، وليسَتْ هذه الآيةُ بناسخةٍ لقوله: ﴿أو أَعْرِضْ عَنْهُمْ﴾ [المائدة: ٤٢].

ثم حذَّر اللَّه تعالى نبيَّه ـ عليه السلام ـ من ٱتِّباع أهوائهم.

وقوله تعالى: ﴿لكلٍّ جعلنا منكم شرعة ومنهاجاً﴾، أي: لكلِّ أمة؛ قاله الجمهور، وهذا عندهم في الأحكامِ، وأما في المعتَقَدَاتِ، فالدِّين واحدٌ لجميع العالَمِ، ويحتملُ أنْ يكون المرادُ الأنبياءَ، لا سيَّما وقد تقدَّم ذكرهم، وذكر ما أُنْزِلَ عليهم، وتجيء الآيةُ، معَ هذا الاِحتمال تنبيهاً لنبيِّنا محمَّد ـ عليه السلام ـ، أيْ: فٱحفظْ شرعتك ومنهاجَكَ؛ لئلاَ تستزلَّك اليهودُ، أو غيرُهم في شيء منه، وأكثرُ المتأوِّلين على أن الشِّرْعَة والمِنْهَاجَ بمعنًى واحدٍ، وهي الطريقُ، وقال ابن عباس وغيره: ﴿شِرْعَةً وَمِنْهَاجاً﴾: سبيلاً وسُنَّة[1]، ثم أخبر سبحانه؛ أنه لَوْ شاء، لَجَعَل النَّاس أُمَّةً واحدةً، ولكنه لم يشأْ؛ لأنه أراد ٱختبارهم وٱبتلاءهم فيما آتاهم مِنَ الكُتُب والشرائع؛ كذا قال ابنُ جُرَيْج[2] وغيره.

ثم أمر سبحانه بٱستباقِ الخيراتِ في ٱمتثالِ الأوامر، وخَتَمَ سبحانه بالموعظةِ والتَّذْكير بالمعادِ، فقال: ﴿إِلَى اللَّه مرجعكم جميعاً﴾، والمعنى: فالبِدَار البِدَارَ.

وقوله سبحانه: ﴿فينبئكم بما كنتم فيه تختلفون﴾، معناه: في الثَّوَاب والعقَاب، فتُخْبَرُونَ به إخبار إيقاع، وهذه الآية بارعةُ الفَصَاحة، جَمَعتِ المعانِيَ الكثيرةَ في الألفاظِ اليسيرة، وكُلُّ كتابِ اللَّه كذلك، إلاَّ أنَّا بقصورِ أفهامنا يَبِينُ لنا في بَعْضٍ أكثرُ ممَّا يبينُ لنا في بعض.

وقوله تعالى: ﴿وأن ٱحكم بينهم بما أنزل اللَّه ولا تتبعْ أهواءهم...﴾ الآية: الهوَىٰ مقصورٌ يجمعُ على أهْوَاء، والهَوَاء ممدودٌ يُجْمع على أَهْوِيَةٍ، ثم حذَّر تعالَىٰ نبيَّه ـ عليه السلام ـ من اليهودِ؛ أنْ يفتنوه؛ بأنْ يَصْرِفُوه عن شيء ممَّا أنزل اللَّه عليه مِنَ الأحكام؛

---

(١) أخرجه الطبري في «تفسيره» (٤/ ٦١١) (١٢١٤٣)، وذكره البغوي في «تفسيره» (٢/ ٤٣)، وابن عطية في «تفسيره» (٢/ ٢٠١)، والسيوطي في «الدر المنثور» (٢/ ٥١٣)، وعزاه لعبد بن حميد، وسعيد بن منصور، والفريابي، وابن جرير، وابن المنذر، وابن أبي حاتم، وأبي الشيخ، وابن مردويه، من طرق عن ابن عباس.

(٢) أخرجه الطبري في «تفسيره» (٤/ ٦١٢) برقم (١٢١٥٤).

لأنهم كانوا يريدُونَ أنْ يخدَعُوا النبيَّ ﷺ، فقالوا له مراراً: ٱحْكُمْ لنا في نازلةِ كَذَا بكَذَا، ونَتَّبِعَكَ علَىٰ دينك.

وقوله سبحانه: ﴿فإن تولَّوْا﴾، قبله محذوفٌ، تقديره: فإنْ حكَّموك وٱستقَامُوا، فَنِعِمَّا ذلك، وإنْ تولَّوْا، ﴿فٱعلَم...﴾ الآيةَ، وخصَّص سبحانه إصابتهم ببَعْض الذنوبِ دون كلِّها؛ لأن هذا الوعيد إنما هو في الدنيا، وذنُوبُهم نوعانِ: نوعٌ يخصُّهم، ونوعٌ يتعدَّىٰ إلى النبيِّ ﷺ، والمؤمنين، وبه توعَّدهم اللَّه في الدنيا، وإنما يعذَّبون بالكُلِّ في الآخرة.

وقال الفَخْر[1]: وجوزُوا ببَعْض الذنوبِ في الدنيا، لأنَّ مجازَاتَهُمْ بالبَعْض ـ كافٍ في إهلاكهم وتدميرِهِمْ. انتهى.

وقوله سبحانه: ﴿فٱعلم...﴾ الآية: وعد للنبيِّ ﷺ، وقد أنجزه بقصَّة بني قَيْنُقَاعٍ، وقصَّةِ قُرَيْظَةَ والنَّضِيرِ، وإجلاءِ عُمَرَ أهْلَ خيبَرِ وفَدَكَ وغيرهم.

١٥١أ وقوله تعالى: ﴿وإنَّ كثيراً من الناس/ لفاسقون﴾: إشارة إليهم، ويندرجُ في عمومِ الآية غَيْرُهُمْ.

وقوله تعالى: ﴿أفحكْمَ الجاهليَّة يبْغُونَ﴾: إشارة إلى الكُهَّان الذين كانُوا يأخُذُون الحُلْوَان[2]، ويحكُمُون بحَسَب الشهوات، ﴿وَمَنْ أَحْسَنُ من اللَّه حكماً﴾، أي: لا أحد أحسنُ منه حكماً تبارك وتعالَىٰ.

﴿۞ يَٰٓأَيُّهَا ٱلَّذِينَ ءَامَنُواْ لَا تَتَّخِذُواْ ٱلْيَهُودَ وَٱلنَّصَٰرَىٰٓ أَوْلِيَآءَ بَعْضُهُمْ أَوْلِيَآءُ بَعْضٍ وَمَن يَتَوَلَّهُم مِّنكُمْ فَإِنَّهُۥ مِنْهُمْ إِنَّ ٱللَّهَ لَا يَهْدِى ٱلْقَوْمَ ٱلظَّٰلِمِينَ ﴿٥١﴾ فَتَرَى ٱلَّذِينَ فِى قُلُوبِهِم مَّرَضٌ يُسَٰرِعُونَ فِيهِمْ يَقُولُونَ نَخْشَىٰٓ أَن تُصِيبَنَا دَآئِرَةٌ فَعَسَى ٱللَّهُ أَن يَأْتِىَ بِٱلْفَتْحِ أَوْ أَمْرٍ مِّنْ عِندِهِۦ فَيُصْبِحُواْ عَلَىٰ مَآ أَسَرُّواْ فِىٓ أَنفُسِهِمْ نَٰدِمِينَ ﴿٥٢﴾ وَيَقُولُ ٱلَّذِينَ ءَامَنُوٓاْ أَهَٰٓؤُلَآءِ ٱلَّذِينَ أَقْسَمُواْ بِٱللَّهِ جَهْدَ أَيْمَٰنِهِمْ إِنَّهُمْ لَمَعَكُمْ حَبِطَتْ أَعْمَٰلُهُمْ فَأَصْبَحُواْ خَٰسِرِينَ ﴿٥٣﴾﴾

وقوله سبحانه: ﴿يأيها الذين آمنوا لا تتخذوا اليهودَ والنصارَىٰ أولياء﴾: نهى اللَّه سبحانه المؤمنين بهذه الآية عَن اتخاذِ اليهودِ والنصارَىٰ أولياءَ في النُّصْرة والخُلْطة المؤدِّية إلى الٱمتزاج والمعاضَدَة، وحُكْمُ هذه الآيةِ باقٍ، وكلُّ مَنْ أكثر مخالطةَ هذَيْن الصِّنفين، فله

---

(١) ينظر: «مفاتيح الغيب» (١٢/ ١٤).

(٢) حُلْوَانُ الكاهن: هو ما يعطاه من الأجر والرشوة على كهانته.

ينظر: «النهاية» (١/ ٤٣٥) (حلن).

حَظُّه من هذا المَقْت الذي تضمَّنه قوله تعالى: ﴿فإنه منهم﴾، وسببُ نزولِ هذه الآيةِ أنَّه لَمَّا انْقَضَتْ بدْرٌ وشَجَر أمر بني قَيْنُقَاع، أراد النبيُّ ﷺ قَتْلهم، فقام دُونَهم عبْدُ اللَّهِ بْنُ أُبَيٍّ ابْن سَلُولَ مخاصِماً، وقال: يا محمَّد، أَحْسِنْ في مَوَالِيَّ، فَإِنِّي امْرُؤٌ أَخَافَ الدوائِرَ، فقال النبيُّ ﷺ: قَدْ وهبتُهُمْ لك[1]، ونزلَتِ الآية في ذلك. وقوله عزَّ وجلَّ: ﴿بعضهم أولياء بعض﴾: جملةٌ مقطوعة من النَّهْيِ.

وقوله تعالى: ﴿ومن يتولَّهم منكم فإنه منهم﴾: إنحاء علَىٰ عبد اللَّه بْنِ أُبَيٍّ، وعلَىٰ كلِّ من اتَّصَفَ بهذه الصفة.

وقوله سبحانه: ﴿فترى الذين﴾: المعنى: فترَىٰ يا محمد، ﴿الذين في قُلُوبهم مرضٌ﴾؛ إشارةٌ إلى عبد اللَّه بْنِ أُبَيٍّ ومَنْ تبعه من المنافقين علَىٰ مذهبه في حماية بني قَيْنُقَاعٍ.

وقوله تعالى: ﴿يقولون نخشَىٰ أن تصيبنا دائرةٌ﴾: لفظٌ محفوظٌ عن عبد اللَّه بْنِ أُبَيٍّ ومن تبعه من المنافقين، ودَائِرَةٌ: معناه نَازِلَةٌ من الزمان، وإنما كان ابن أبيٍّ يظهر أنه يستَبْقِيهم لِنُصْرة النبيِّ ـ عليه السلام ـ، وأنه الرأْيُ، وكان يبطنُ خلافَ ذلك.

وقوله سبحانه: ﴿فعسَى اللَّه أن يأتي بالفَتْح﴾، وهو ظهورُ نبيه ـ عليه السلام ـ، وعلوُّ كلمته، وتمكينُهُ مِنْ بني قَيْنُقَاعٍ وقريظَةَ والنَّضِيرِ، وفَتْحُ مكَّة، ﴿أو أمْرٍ من عنده﴾ يُهْلِكُ بِهِ أعداءَ الشرع، وهو أيضاً فتْحٌ لا يقع فيه للبَشَر سبَبٌ.

وقرأ ابن الزُّبَيْر[2]: «فَيُصْبِحَ الفُسَّاقُ عَلَىٰ مَا أَسَرُّوا فِي أَنْفُسِهِمْ نَادِمِينَ».

وقوله تعالى: ﴿ويقول الذين آمنوا أهؤلاء الذين أقسموا باللَّه جَهْد أيمانهم﴾، قرأ[3] نافعٌ وغيره: «يَقُولُ» ـ بغير واو ـ، وقرأ حمزة وغيره: «وَيَقُولُ»، وقرأ أبو عمرو وحْده: «وَيَقُولَ» ـ بالواو، ونصبِ اللام ـ؛ فذَهَبَ كثيرٌ من المفسِّرين إلى أنَّ هذا القولَ مِنَ المؤمنين إنما هو إذا جاء الفتْحُ، وحصَلَتْ ندامةُ المنافقين، وفَضَحهم اللَّه تعالَىٰ، فحينئذ:

---

(١) أخرجه الطبري بنحوه في «تفسيره» (٤/ ٦١٥) (١٢١٦٢)، وذكره ابن عطية في «تفسيره» (٢/ ٢٠٣)، والسيوطي في «الدر المنثور» (٢/ ٥١٥) وعزاه لابن أبي شيبة، وابن جرير عن عطية بن سعد.

(٢) ينظر: «المحرر الوجيز» (٢/ ٢٠٥)، و «البحر المحيط» (٣/ ٥٢٠).

(٣) ينظر: «السبعة» (٢٤٥). و «الحجة» (٣/ ٢٢٩)، و «حجة القراءات» (٢٢٩)، و «العنوان» (٨٨)، و «شرح الطيبة» (٤/ ٢٣٠)، و «شرح شعلة» (٣٥١)، و إتحاف» (١/ ٣٧)، و «معاني القراءات» (١/ ٣٣٣).

٣٩٤ ـــــــ

إِلَىٰ خَوْفِ الفَوْت، صاروا إلى الخوف الذي يكُونُ في أعلَىٰ حالٍ، فكان الخوف الأوَّلُ يطرقهم خطراتٍ، وصارِ خوْفُ الفَوْتِ وطنات، قلْتُ: فما الحالَةُ التي تَكْشِفُ عن قلوبهم شَدِيدَ الخَوْف والحُزْن؟ قال: الرجاءُ بحُسْن الظَّنِّ؛ لمعرفتهم بسعة فَضْل اللَّه عزَّ وجلَّ، وأَمَلُهُمْ منه أنْ يظفروا بمرادهم، إذا وَرَدُوا عليه، ولولا حُسْن ظنِّهم بربِّهم، لَتَقطَّعت أنفسهم حسراتٍ، وماتوا كَمَداً، قلْتُ: أيُّ شيءٍ أكثَرُ شُغْلِهِمْ، وما الغالبُ علَىٰ قلوبِهِمْ في جميعِ أحوالهم؟ قال: كثرةُ الذِّكْر لمحبوبهم علَىٰ طريق الدوامِ والاِستقامةِ، لا يَمَلُّونَ، ولا يَفْتُرُون، وقد أجمع الحكماءُ أنَّ من أحَبَّ شيئاً، أكْثَرَ مِنْ ذكره، ثم قال: قال ذُو النُّونِ: مَا أُولِعَ أحَدٌ بذكْرِ اللَّه إلا أفاد منْهُ حُبَّ اللَّهِ تعالَى. انتهى.

وفي الآية إنحاءٌ على المنافِقِينَ، وعلَىٰ من اَرتدَّ في مدة النبيِّ ﷺ.

قال الفَخر[1]: وهذه الآيةُ إخبارٌ بغَيْبٍ، وقد وقع الخَبَر علَىٰ وَفْقِهِ؛ فيكون معجزاً، وقد ارتدَّتِ العربُ وغيرهم أيام أبِي بَكْر، فنَصَر اللَّه الدِّين، وأتَىٰ بخَيْرٍ منهم. انتهى.

وقوله سبحانه: ﴿أذلَّةٍ على المؤمنين﴾، معناه: متذلِّلين مِنْ قِبَلِ أنفسهم، غَيْرَ متكبِّرين، وهذا كقوله عزَّ وجلَّ: ﴿أشِدَّاءُ عَلَى الكُفَّارِ رُحَمَاءُ بَيْنَهُمْ﴾ [الفتح: ٢٩]؛ وكقوله ـ عليه السلام ـ: «المُؤْمِنُ هَيِّنٌ لَيِّنٌ»، وفي قراءة[2] ابن مسعودٍ: «أَذِلَّةٍ عَلَى المُؤْمِنِينَ غُلَظَاءَ عَلَى الكَافِرِينَ».

وقوله تعالى: ﴿ولا يخافون لومةَ لائم﴾: إشارةٌ إلى الرَّدِّ على المنافقين في أنَّهم يعتَذِرُونَ بممالأَة الأحْلاَفِ والمعارِفِ مِنَ الْكفَّار، ويراعُونَ أمرهم، قُلْتُ: وخرَّج أبو بكرِ بْنُ الخطيبِ بسنده علَىٰ أبي ذِر، قال: «أَوْصَانِي النبيُّ ﷺ بِسَبْعٍ: أَوْصَانِي أَنْ أَنْظُرَ إِلَىٰ مَنْ هُوَ دُونِي وَلاَ أَنْظُرَ إِلَىٰ مَنْ هُوَ فَوْقِي ـ يعني: فِي شَأْنِ الدُّنْيَا ـ، وأَوْصَانِي بِحُبِّ المَسَاكِينِ وَالدُّنُوِّ مِنْهُمْ، وَأَوْصَانِي أَنْ أَقُولَ الحَقَّ وَإِنْ كَانَ مُرًّا، وَأَوْصَانِي أَنْ أَصِلَ رَحِمِي وَإِنْ أَدْبَرَتْ، وَأَوْصَانِي أَلاَّ أَخَافَ فِي اللَّهِ لَوْمَةَ لاَئِم، وَأَوْصَانِي ألاَّ أَسْأَلَ النَّاسَ شَيْئاً، وَأَوْصَانِي أَنْ أَسْتَكْثِرَ مِنْ: لاَ حَوْلَ وَلاَ قُوَّةَ إِلاَّ بِاللَّهِ»[3]. انتهى.

وقوله سبحانه: ﴿ذلك فَضْل اللَّه﴾: الإشارةُ بـ «ذلك» إلى كون القومِ يحبُّون اللَّه

---

(١) ينظر: «مفاتيح الغيب» (١٢/ ٢٠).

(٢) ينظر: «المحرر الوجيز» (٢/ ٢٠٨)، و «البحر المحيط» (٣/ ٥٢٤)، و «الدر المصون» (٢/ ٥٤٩).

(٣) أخرجه أحمد (٥/ ١٧٣) وذكره الهيثمي في «المجمع» (٣/ ٩٦) وقال: ورجاله ثقات إلا أن الشعبي لم أجد له سماعاً من أبي ذر.

عزَّ وجلَّ ويحبُّهم، وَوَاسِع: ذو سَعَةٍ فيما يملكُ ويُعْطِي وينعم به سبحانه.

وقوله تعالى: ﴿إنما وليكم اللَّه ورسوله...﴾ الآية: «إنما» في هذه الآية حاصرةٌ، وقرأ ابن مسعود[1]: «إِنَّمَا/ مَوْلاَكُمُ اللَّهُ»، والزكاةُ هنا: لفظٌ عامٌّ للزكاةِ المفروضةِ، والتطوُّعِ بالصدَقَةِ، ولكلِّ أفعالِ البِرِّ، إذ هي مُنَمِّيَةٌ للحسنات، مطَهِّرة للمَرْءِ مِنْ دَنَسِ السيِّئات، ثم وصفهم سبحانه بتَكْثير الركُوعِ، وخُصَّ بالذكْر؛ لكونه مِنْ أعظم أركان الصلاة، وهي هيئَةُ تواضعٍ، فعبَّر عن جميعِ الصلاَةِ؛ كما قال سبحانه: ﴿وَالرُّكَّعِ السُّجُودِ﴾ [الحج: ٢٦] هذا هو الصحيحُ.، وهو تأويل الجمهورِ، ولكن اتَّفَقَ مع ذلك أنَّ عليَّ بْنَ أبي طالِبٍ (رضي اللَّه عنه) أعْطَىٰ خاتَمَهُ، وهو راكعٌ[2].

١٥٢أ

قال السُّدِّيُّ: وإن اتفَقَ ذلك لعليٍّ، فالآية عامَّة في جميعِ المؤمنين[3].

ثم أخبر تعالَىٰ: أنَّ مَنْ يتولَّى اللَّه ورسولَهُ والمؤمنين، فإنه غالبٌ كُلَّ مَنْ ناوأه، وجاءَتِ العبارةُ عامَّة في أنَّ حِزْبَ اللَّه هم الغالِبُون، ثم نهَىٰ سبحانه المؤمنينَ عنِ اتخاذِ الَّذينَ اتخَذُوا دينَنَا هُزُواً ولعباً، وقد ثبت استهزاءُ الكُفَّار في قوله سبحانه: ﴿إِنَّا كَفَيْنَاكَ الْمُسْتَهْزِئِينَ﴾ [الحجر: ٩٥] وثبت استهزاء أهْل الكتاب في لفظ هذه الآية، وثبت استهزاءُ المُنَافِقِينَ في قولهم لشياطينهم: ﴿إِنَّا مَعَكُمْ إِنَّمَا نَحْنُ مُسْتَهْزِئُونَ﴾ [البقرة: ١٤].

ثم أمر سبحانه بتَقْواه، ونبَّه النفوسَ بقوله: ﴿إِنْ كُنْتُمْ مؤمنين﴾.

وقوله سبحانه: ﴿وإذا ناديتم إلى الصلاة اتخذوها هُزُواً ولعباً...﴾ الآية: إنحاءٌ على اليَهُودِ، وتبيينٌ لسوء فعلهم.

وقوله: ﴿وأنَّ أكثركم فاسقون﴾: معنى المحاورةِ: هَلْ تَنْقِمُونَ منا إلا مجموعَ هذه الحالِ؛ مِنْ أنا مؤمنون، وأنتم فاسقون؛ كما تقول لمن تخاصمه: هل تَنْقِمُ مني إلاَّ أَنْ صَدَقْتُ أَنَا، وَكَذَبْتَ أَنْتَ، وقال بعضُ المتأوِّلين: ﴿وأنَّ أكثركُمْ﴾: معطوفٌ علَىٰ ﴿ما﴾؛ كأنَّه قال: إلاَّ أَنْ آمنَّا باللَّهِ وبكُتُبِهِ، وبأنَّ أكثركم فاسقُونَ، وهذا مستقيمُ المعنَىٰ، وقال:

---

(١) ينظر: «الشواذ» ص (٣٩)، و «الكشاف» (١/ ٦٤٨)، و «المحرر الوجيز» (٢/ ٢٠٨)، و «البحر المحيط» (٣/ ٥٢٥)، و «الدر المصون» (٢/ ٥٥١).

(٢) أخرجه الطبري في «تفسيره» (٤/ ٦٢٨) (١٢٢١٥)، وذكره ابن عطية في «تفسيره» (٢/ ٢٠٨)، والسيوطي في «الدر المنثور» (٢/ ٥٢٠)، وعزاه لابن أبي حاتم، وأبي الشيخ، وابن عساكر عن سلمة بن كهيل.

(٣) أخرجه الطبري في «تفسيره» (٤/ ٦٢٨) (١٢٢١٥)، وذكره ابن عطية في «تفسيره»(٢/ ٢٠٨).

﴿أكثركم﴾، من حيث إنَّ فيهم مَنْ آمن؛ كَابْنِ سَلاَمٍ وغيرِهِ.

﴿قُلْ هَلْ أُنَبِّئُكُم بِشَرٍّ مِّن ذَٰلِكَ مَثُوبَةً عِندَ ٱللَّهِ ۚ مَن لَّعَنَهُ ٱللَّهُ وَغَضِبَ عَلَيْهِ وَجَعَلَ مِنْهُمُ ٱلْقِرَدَةَ وَٱلْخَنَازِيرَ وَعَبَدَ ٱلطَّٰغُوتَ ۚ أُو۟لَٰٓئِكَ شَرٌّ مَّكَانًا وَأَضَلُّ عَن سَوَآءِ ٱلسَّبِيلِ ﴿٦٠﴾ وَإِذَا جَآءُوكُمْ قَالُوٓا۟ ءَامَنَّا وَقَدْ دَّخَلُوا۟ بِٱلْكُفْرِ وَهُمْ قَدْ خَرَجُوا۟ بِهِۦ ۚ وَٱللَّهُ أَعْلَمُ بِمَا كَانُوا۟ يَكْتُمُونَ ﴿٦١﴾ وَتَرَىٰ كَثِيرًا مِّنْهُمْ يُسَٰرِعُونَ فِى ٱلْإِثْمِ وَٱلْعُدْوَٰنِ وَأَكْلِهِمُ ٱلسُّحْتَ ۚ لَبِئْسَ مَا كَانُوا۟ يَعْمَلُونَ ﴿٦٢﴾ لَوْلَا يَنْهَىٰهُمُ ٱلرَّبَّٰنِيُّونَ وَٱلْأَحْبَارُ عَن قَوْلِهِمُ ٱلْإِثْمَ وَأَكْلِهِمُ ٱلسُّحْتَ ۚ لَبِئْسَ مَا كَانُوا۟ يَصْنَعُونَ ﴿٦٣﴾﴾

وقوله سبحانه: ﴿قل هل أنبئكم بشر من ذلك مثوبةً﴾، يعني: مرجعاً عند اللَّه يوم القيامة؛ ومنه: ﴿وَإِذْ جَعَلْنَا الْبَيْتَ مَثَابَةً لِلنَّاسِ﴾ [البقرة: ١٢٥]، ومشى المفسِّرون في هذه الآية علَىٰ أنَّ الذين أُمِرَ ـ عليه السلام ـ أنْ يقول لهم: ﴿هل أنبئكم﴾ هم اليهودُ والكُفَّار المتَّخِذُون دينَنَا هُزُواً ولعباً؛ قال ذلك[1] الطبريُّ[2]، وتُوبِعَ عليه، ولم يُسْنِدْ في ذلك إِلَىٰ متقدِّم شيئاً، والآيةُ تحتملُ أنْ يكون القول للمؤمنين، أي: قُلْ يا محمَّد، للمؤمنين: هَلْ أنبئكم بِشَرٍّ مِنْ حال هؤُلاء الفاسِقِينَ في وَقْتِ المَرْجِعَ إلى اللَّهِ؛ أولئك أسلافهم الَّذين لعنهم اللَّه، وغَضِبَ عليهم.

وقوله سبحانه: ﴿وجَعَلَ﴾، هِيَ بمعنَىٰ «صَيَّرَ»، وقد تقدَّم قصص مَسْخِهِمْ قِرَدَةً في «البقرة»، و ﴿عَبَدَ الطَّاغُوتَ﴾: تقديره: ومَنْ عبَدَ الطاغوتَ، وقرأ حمزةُ وحده[3] «وعَبُدَ الطَّاغُوتِ» ـ بفتحِ العين، وضمِّ الباءِ، وكسرِ التاء مِنَ الطاغوت ـ؛ وذلك أنَّ «عَبُدَ» لفظُ مبالغةٍ؛ كقَدُسَ.

قال الفَخْر: قيل: الطاغوتُ هنا: العِجْلُ، وقيل: الطاغوتُ أحبارهم، وكلُّ من أطاع أحداً في معصية اللَّهِ فقد عبده. انتهى.

و ﴿مكاناً﴾: يحتمل أن يريد في الآخرةِ، فالمكان علَىٰ وجْهه، أي: المحلّ إذْ محلُّهم جهنَّم، ويحتملُ أنْ يريد في الدنيا، فهي استعارةٌ للمكانةِ، والحالةِ.

وقوله سبحانه: ﴿وإذا جاءوكم﴾ يعني: اليهودَ، وخاصَّة المنافقين منهم؛ قاله ابن

---

(١) ينظر: «الطبري» (٤/ ٦٣٢).

(٢) ذكره الطبري في «تفسيره»، (٤/ ٦٣٢)، وذكره ابن عطية في «تفسيره» (٢/ ٢١١).

(٣) ينظر: «السبعة» (٢٤٦)، و «الحجة» (٣/ ٢٣٦)، و «إعراب القراءات» (١/ ١٤٧)، و «العنوان» (٨٨)، و «حجة القراءات» (٢٣١)، و «شرح شعلة» (٣٥٣)، و «شرح الطيبة» (٤/ ٢٣٣)، و «إتحاف» (١/ ٥٣٩)، و«معاني القراءات» (١/ ٣٣٥).

عباس[١] وغيره.

١٥٢ ب وقوله: ﴿واللَّه أعلم بما كانوا يَكْتمون﴾: أي: من الكُفْر، والرؤيةُ هنا تَحْتملُ أنْ تكون قلبيةً، وأنْ تكون بَصَرِيَّةً، و ﴿في الإِثم﴾، أي: موجباتِ الإِثمِ، واللامُ في: ﴿لَبِئْسَ﴾: لام قَسَم.

وقوله تعالى: ﴿لولا ينهاهم الربانيُّون والأحبار﴾: تحضيضٌ في ضمنه توبيخٌ لهم، قال الفَخْر[٢]: والمعنَىٰ: هَلاَّ ينهاهم. انتهى.

قال الطبريُّ[٣]: كان العلماءُ يقُولُون: ما في القرآن آيةٌ هي أشَدُّ توبيخاً للعلماءِ من هذه الآية، ولا أخْوَفُ عليهم منْها.

وقال الضحَّاك بنُ مُزَاحِمٍ: ما في القُرآنِ آيةٌ أخْوَفُ عندي منها[٤]؛ أَنَّا لا نَنْهَىٰ؛ وقال نحو هذا ابنُ عَبَّاس[٥].

وقوله سبحانه: ﴿عن قولهم الإِثم﴾: ظاهره أنَّ الإِثم هنا يرادُ به الكُفْر، ويحتمل أن يراد سَائِرُ أقوالهم المُنْكَرَة في النبيِّ ﷺ والمؤمنين، وقرأ[٦] ابن عباس: «بِئْسَ مَا كَانُوا يَصْنَعُونَ»؛ بغير لام قَسَم.

﴿وَقَالَتِ ٱلْيَهُودُ يَدُ ٱللَّهِ مَغْلُولَةٌ ۚ غُلَّتْ أَيْدِيهِمْ وَلُعِنُوا۟ بِمَا قَالُوا۟ ۘ بَلْ يَدَاهُ مَبْسُوطَتَانِ يُنفِقُ كَيْفَ يَشَآءُ ۚ وَلَيَزِيدَنَّ كَثِيرًا مِّنْهُم مَّآ أُنزِلَ إِلَيْكَ مِن رَّبِّكَ طُغْيَٰنًا وَكُفْرًا ۚ وَأَلْقَيْنَا بَيْنَهُمُ ٱلْعَدَٰوَةَ وَٱلْبَغْضَآءَ إِلَىٰ يَوْمِ ٱلْقِيَٰمَةِ ۚ كُلَّمَآ أَوْقَدُوا۟ نَارًا لِّلْحَرْبِ أَطْفَأَهَا ٱللَّهُ ۚ وَيَسْعَوْنَ فِى ٱلْأَرْضِ فَسَادًا ۚ وَٱللَّهُ لَا يُحِبُّ ٱلْمُفْسِدِينَ ﴿٦٤﴾﴾

وقوله سبحانه وتعالى: ﴿وقالتِ اليهود يد اللَّه...﴾ إلى قوله: ﴿لا يحبُّ المفسدينَ﴾: هذه الآيةُ تعديدُ كبيرةٍ في أقوالهم وكُفْرهم، أي: فَمَنْ يقول هذه العظيمةَ، فلا

---

(١) أخرجه الطبري (٤/ ٦٣٧)، وابن عطية (٢/ ٢١٤).

(٢) ينظر: «مفاتيح الغيب» (١٢/ ٣٤).

(٣) ينظر: «تفسير الطبري» (٤/ ٦٣٧).

(٤) أخرجه الطبري في «تفسيره» (٤/ ٦٣٨) (١٢٢٤٣)، وذكره ابن عطية في «تفسيره» (٢/ ٢١٤)، والسيوطي في «الدر المنثور» (٢/ ٥٢٤)، وعزاه لابن المبارك في الزهد، وعبد بن حميد وابن جرير، وابن المنذر عن الضحاك بن مزاحم.

(٥) أخرجه الطبري في «تفسيره» (٤/ ٦٣٨) (١٢٢٤٣)، وذكره ابن عطية في «تفسيره» (٢/ ٢١٤)، والسيوطي في «الدر المنثور» (٢/ ٥٢٤) وعزاه لابن جرير، وأبي الشيخ عن ابن عباس.

(٦) ينظر: «المحرر الوجيز» (٢/ ٢١٤)، و «البحر المحيط» (٣/ ٥٣٢)، و «الدر المصون» (٢/ ٥٦٥).

يُسْتنكَرُ نفاقُهُ وسعْيُهُ في رَدِّ أمر اللَّه تعالى.

قال ابن عباس وجماعة: معنى قولهم: التبخيلُ؛ وذلك أنهم لحقَتْهم سَنَةٌ وجَهْدٌ، فقالوا هذه المقالة، يعْنُونَ بها؛ أنَّ اللَّه بَخِلَ عليهم بالرِّزْقِ والتوسعَةِ، تعالَى اللَّه عن قَوْلِهِمْ[1]، وهذا المعنَىٰ يشبه ما في قوله تعالى: ﴿وَلاَ تَجْعَلْ يَدَكَ مَغْلُولَةً إِلَىٰ عُنُقِكَ﴾ [الإسراء: ٢٩]؛ فإن المراد: لا تَبْخَلْ؛ ومنه قول النبيِّ ﷺ: «مَثَلُ البَخِيلِ وَالمُتَصَدِّقِ...» الحديثَ، وذكر الطبري والنَّقَّاش؛ أن هذه الآية نزلَتْ في فِنْحَاص اليَهُودِيِّ، وأنه قالها[2].

وقوله سبحانه: ﴿غلت أيديهم﴾: خبرٌ يحتملُ في الدنيا، ويحتمل في الآخرة، فإن كان خبراً عن الدنيا، فالمعنَىٰ: غُلَّت أيديهم عن الخَيْرِ والإنفاقِ في وجوه البِرِّ ونحوه، وإذا كان خبراً عن الآخرة، فالمعنَىٰ: غُلَّتْ في النار، قلْتُ: ويَحْتَمِلُ الأمْرَيْنِ معاً.

وقوله تعالى: ﴿بل يداه مبسوطتان﴾: العقيدةُ في هذا المعنَىٰ: نَفْيُ التشبيه عن اللَّه سبحانه، وأنه ليس بِجِسْم، ولا له جارِحَةٌ، ولا يُشَبَّهُ، ولا يُكَيَّفُ، ولا يَتحيَّز، ولا تَحُلُّهُ الحوادثُ، تعالَىٰ عما يقولُ المبطلون عُلُوًّا كبيراً، قال ابن عبَّاس في هذه الآية: ﴿يَدَاهُ﴾: نعمتاه[3]، ثم اختلفَتْ عبارة النَّاس في تَعْيِين[4] النعمتَيْن:

---

(١) أخرجه الطبري في «تفسيره» بنحوه (٤/ ٦٤٠) برقم (١٢٢٤٦)، وابن عطية (٢/ ٢١٤).

(٢) أخرجه الطبري في «تفسيره» (٤/ ٦٤٠) برقم (١٢٢٥١) عن عكرمة.

(٣) أخرجه الطبري في «تفسيره» (٤/ ٦٤٠)، ولم يعزه لأحد وذكره ابن عطية (٢/ ٢١٥).

(٤) أقول وباللَّه التوفيق: وإنما يجب أن يسلك في هذا المقام مذهب السلف الصالح: مالك والأوزاعي، والثوري، والليث بن سعد، والشافعي، وأحمد بن حنبل، وإسحاق بن راهويه، وغيرهم، من أئمة المسلمين قديماً وحديثاً، وهو إمرارها كما جاءت من غير تكييف، ولا تشبيه ولا تعطيل. والظاهر المتبادر إلى أذهان المشبهين منفي عن اللَّه، فإن اللَّه لا يشبهه شيء من خلقه، و ﴿ليس كمثله شيء وهو السميع البصير﴾ [الشورى: ١١] بل الأمر كما قال الأئمة منهم نعيم بن حماد الخزاعي شيخ البخاري: من شبه اللَّه بخلقه فقد كفر، ومن جحد ما وصف اللَّه به نفسه، فقد كفر، وليس فيما وصف اللَّه به نفسه ولا رسوله تشبيه، فيمن أثبت للَّه ـ تعالى ـ ما وردت به الآيات الصريحة، والأخبار الصحيحة، على الوجه الذي يليق بجلال اللَّه تعالى ـ ونفى عن اللَّه تعالى النقائص فقد سلك سبيل الهدى فالاستواء على العرش صفة للَّه تعالى يجب الإيمان بها بلا كيف، ويكل العلم فيه إلى اللَّه ـ عز وجل ـ وسأل رجل مالك بن أنس عن قوله: ﴿الرحمن على العرش استوى﴾ [طه: ٥] كيف استوى؟ فأطرق رأسه ملياً، وعلاه الرحضاء، ثم قال: الاستواء غير مجهول، والكيف غير معقول، والإيمان به واجب، وما أظنك إلا ضالاً.، ثم أمر به فأخرج.

ينظر: «البغوي» (٢/ ١٦٥).

فقيل: نعمةُ الدنيا، ونعمةُ الآخرةِ، وقيل: النعمة الظاهرة، والنعمة الباطنةُ، والظاهر أن قوله سبحانه: ﴿بل يداه مبسوطتان﴾ عبارةٌ عن إنعامه على الجملة، وعبَّر عنها باليدَيْن؛ جرياً على طريقة العرب في قولهم: فُلاَنٌ يُنْفِقُ بِكِلْتَا يَدَيْهِ؛ ومنه قول الأعْشَىٰ: [الطويل]

يَـدَاكَ يَـدَا مَـجْـدٍ فَـكَـفٌّ مُـفِـيـدَةٌ وَكَـفٌّ إِذَا مَـا ضُـنَّ بِـالـمَـالِ تُـنْـفِـقُ[1]

ويؤيِّد أن اليدَيْن هنا بمعنى الإنعام ـ قرينةُ الإنفاق، ثم قال تعالَىٰ لنبيِّه ـ عليه السلام ـ: ﴿وليَزيدَنَّ كثيراً منهم﴾، يعني: اليهودَ ﴿ما أُنْزِلَ إِلَيْكِ مِنْ ربك طغياناً وكفراً﴾، ثم قال سبحانه: ﴿وألقينا بينهم العداوةَ والبغضاءَ إِلى يوم القيامة﴾، العداوة: أخصُّ من البغضاء؛ لأن كلَّ عدوٍّ، فهو يُبْغضُ، وقد يُبْغضُ مَنْ ليس بعدُوٍّ، والبغضاء: قد لا تتجاوَزُ النفوسَ، وقد ألقى اللَّه سبحانه الأمرَيْن علَىٰ بني إِسرائيل.

قال الفَخْر[2]: وقد أوقع اللَّه بَيْنَ فِرَقِهِمْ الخصومةَ الشَّديدة، وانتهَىٰ أمرهم إِلى أنْ يُكَفِّرَ بعضهم بعضاً، وفي قوله: ﴿وألقينا بينهم العداوَةَ...﴾ الآية: قولان:

أحدهما: أن المراد ما بَيْن اليهودِ والنصارَىٰ من العداوةِ؛ لأنه جرَىٰ ذكْرُهُمْ في قوله: ﴿لا تتَّخذوا اليهودَ والنصارَىٰ أولياء﴾ [المائدة: ٥١]، وهذا/ قول الحسنِ ومُجَاهد[3]. ١٥٣أ

والثاني: ما وقع من العداوة بين فِرَقِ اليهود، فإِنَّ بعضهم جبريَّةٌ وبعضهم قَدَرية، وبعضهم مُوَحِّدة، وبعضهم مُشَبِّهة، وكذلك بَيْن فرقِ النصارَىٰ؛ كالمَلْكَانِيَّة، والنُّسْطُورِيَّة، واليَعْقُوبيَّة[4]. انتهى.

---

(١) البيت في ديوانه (٢٢٥)، و «الدر المصون» (٢/ ٥٦٦)، و «البحر المحيط» (٣/ ٥٣٥).

(٢) ينظر: «مفاتيح الغيب» (١٢/ ٣٨).

(٣) أخرجه الطبري (٤/ ٦٤٢) برقم (١٢٢٥٤) عن مجاهد.

(٤) ونقل عن طوائف النصارى القول بالاتحاد، وعن بعضهم القول بالحلول، وعن بعضهم القول بأن عيسى ابن اللَّه، وعن بعض طوائف اليهود القول بأن عزيراً ابن اللَّه. واختلف النقل عن النصارى في معنى الاتحاد. فقيل: معناه أن الكلمة وهي صفة العلم ظهرت في عيسى وصارت معه هيكلاً. وقيل: معناه المخارجة بمعنى أن تكون من الكلمة وعيسى شيء ثالث ـ وأما القول بالحلول فمعناه على رأي بعض فرقهم: أن الكلمة وهي صفة العلم حلت في المسيح، وعلى رأي البعض الآخر: أن ذات اللَّه حلت في المسيح. ولما كان كلامهم في الحلول والاتحاد مضطرباً وغير منضبط على وجه صحيح، فنذكر الصور العقلية التي تتأتى في الاتحاد والحلول فنقول: إما أن يقولوا باتحاد ذات اللَّه بالمسيح، أو حلول ذاته فيه، أو حلول صفته فيه، وكل ذلك إما ببدن عيسى أو بنفسه وإما ألاّ يقولوا بشيء من ذلك. وحينئذ فإما أن يقولوا: أعطاه اللَّه قدرة على الخلق والإيجاد أولاً. ولكن خصه اللَّه بالمميزات، وسماه ابناً تشريفاً كما سمى إبراهيم خليلاً، فهذه ثمانية احتمالات كلها باطلة للأدلة التي أحالت حلول اللَّه واتحاده، والسابع =

وقوله سبحانه: ﴿كلما أوقدوا ناراً للحرب أطفأها اللَّه﴾: اَستعارةٌ بليغةٌ، قال

= باطل لما ثبت أنه لا مؤثر في الوجود إلا اللَّه، وبقي احتمال اتحاد الكلمة بذات المسيح، وهو باطل أيضاً؛ لأن الكلمة المراد منها عندهم صفة العلم والاتحاد بجميع معانيه وأفراده مستحيل على اللَّه بالأدلة السابقة والشبهة التي أوقعت النصارى في هذه الكلمات هي ما جاء في الإنجيل في عدة مواضع من ذكر اللَّه بلفظ الأب، وذكر عيسى بلفظ الابن، وذكر الاتحاد والحلول تصريحاً أو تلويحاً، فمن ذلك ما جاء في إنجيل (يوحنا) في الصحاح الرابع عشر (يا فيلسوف من يراني ويعايني، فقد رأى الأب، فكيف بقول: أنت أرنا الأب، ولا تؤمن أني بأبي وأبي بي واقع واقع، وأن الكلام الذي أتكلم به ليس من قبل نفسي، بل من قبل أبي الحال في، وهو الذي يعمل هذه الأعمال التي أعمل آمن وصدق أني بأبي وأبي بي) هذا لفظ الإنجيل المنقول إلى العربية المتداول عندهم، فأخذ بعضهم الاتحاد من قوله: (من يراني ويعايني فقد رأى الأب) وأخذ بعضهم الحلول من قوله: (أبي الحال في)، وأخذ النبوة من التصريح بلفظ الأب مرة بعد أخرى، وهذا لا يصلح دليلاً لوجهين:

الوجه الأول: توافرت الأدلة على حصول التغيير والتبديل في الإنجيل، فاحتمل أن يكون ذلك المذكور في إنجيل يوحنا مما حصل فيه التغيير والتبديل، فلا يصلح حينئذ أن يكون دليلاً، فلا يصح به الاستدلال.

الثاني: أن نتنزل ونقول: لا تغيير ولا تبديل في ذلك المنقول، لكن دلالته على مدعاهم ليست يقينية لجواز أن يكون المراد من الاتحاد الذي فهمه بعضهم من الجملة الأولى الاتحاد في بيان طريق الحق، وإظهار كلمة الصدق كما يقال: أنا وفلان واحد في هذا القول، ولجواز أن يكون المراد من الحلول المصرح به في بعض الجمل حلول آثار صنع اللَّه من إحياء الموتى، وإبراء الأكمه والأبرص، ولجواز أن يكون المراد من الأب المبدىء، فإن القدماء كانوا يطلقون الأب على المبدىء فمضى قوله: أبي مبدئي وموجدي وسمى عيسى ابناً تشريفاً له كما سمى إبراهيم خليلاً.

وأيضاً فمن كان متوجهاً لشيء ومقيماً عليه يقال له: ابنه كما يقال: أبناء الدنيا، وأبناء السبيل، فجاز أن يكون تسمية عيسى بالابن لتوجهه، في أكثر الأحوال إلى الحق، واستغراقه أغلب الأوقات في جناب القدس، ومما يؤكد ذلك أنه جاء في الصحاح السابع عشر من إنجيل يوحنا حيث دعا عيسى للحواريين ما لفظه: «وكما أنت يا أبي بي وأنا بك، فليكونوا هم أيضاً نفساً واحداً يؤمن أهل العلم، بأنك أنت أرسلتني، وأنا قد استودعتهم بالمجد الذي مجدتني به، ودفعته إليهم ليكونوا على الإيمان، كما أنا وأنت أيضاً واحد، وكما أنت حال فيّ كذلك أنا فيهم ليكون كمالهم واحداً» هذا لفظ الإنجيل، وقد تبين منه معنى الاتحاد والحلول على وجه مغاير لما فهموه، وجاء في الصحاح التاسع عشر ما لفظه: «إني صاعد إلى أبيكم وإلهي وإلهكم» وهذا يدل بواسطة العطف على أن المراد من الأب الإلَه، وعلى أنه مساوٍ لهم في معنى النبوة والعبودية، فهذه النصوص تدحض حجتهم، وتلزمهم إذا أرادوا الحق بالرجوع إلى ما قضت به الأدلة العقلية المتقدمة من استحالة الاتحاد والحلول والنبوة.

أما بعض اليهود الذين قالوا: أن عذيراً ابن اللَّه، فقد أشار اللَّه ـ تعالى ـ إليه بقوله: ﴿وقالت اليهود عزير ابن اللَّه﴾ [التوبة: ٣٠] نسب اللَّه ذلك القول إلى اليهود، مع أنه قول لطائفة منهم، جرياً على عادة العرب في إيقاع اسم الجماعة على الواحد والسبب الذي دعا هذه الطائفة إلى القول بأن عزيراً ابن اللَّه أن اليهود تركوا العمل بما في التوراة، وعملوا بغير الحق فعاقبهم اللَّه تعالى بأن أنساهم التوراة، ونسخها من صدورهم، فتضرع عزير إلى اللَّه، وابتهل إليه، فعاد حفظ التوراة إلى قلبه فأنذر قومه به، فلما جربوه=

٤٠٢ ـــــــ

أهل الكتاب[١].

قال * ع[٢] *: وهذا هو الراجحُ.

﴿۞ يَٰٓأَيُّهَا ٱلرَّسُولُ بَلِّغْ مَآ أُنزِلَ إِلَيْكَ مِن رَّبِّكَ ۖ وَإِن لَّمْ تَفْعَلْ فَمَا بَلَّغْتَ رِسَالَتَهُۥ ۚ وَٱللَّهُ يَعْصِمُكَ مِنَ ٱلنَّاسِ ۗ إِنَّ ٱللَّهَ لَا يَهْدِى ٱلْقَوْمَ ٱلْكَٰفِرِينَ ﴿٦٧﴾ قُلْ يَٰٓأَهْلَ ٱلْكِتَٰبِ لَسْتُمْ عَلَىٰ شَىْءٍ حَتَّىٰ تُقِيمُوا۟ ٱلتَّوْرَىٰةَ وَٱلْإِنجِيلَ وَمَآ أُنزِلَ إِلَيْكُم مِّن رَّبِّكُمْ ۗ وَلَيَزِيدَنَّ كَثِيرًا مِّنْهُم مَّآ أُنزِلَ إِلَيْكَ مِن رَّبِّكَ طُغْيَٰنًا وَكُفْرًا ۖ فَلَا تَأْسَ عَلَى ٱلْقَوْمِ ٱلْكَٰفِرِينَ ﴿٦٨﴾﴾

وقوله سبحانه: ﴿يأيها الرسول بلِّغ ما أنزل إليك من ربك...﴾ الآية: هذه الآية أمْرٌ مِنَ اللَّه تعالىٰ لنبيِّه ـ عليه السلام ـ بالتبليغِ على الاَستيفاءِ والكمالِ؛ لأنه قد كان بَلَّغ ﷺ، وإنما أُمِرَ في هذه الآيةِ بِأَلاَّ يتوقَّفَ عن شَيْءٍ مخافةَ أحَدٍ؛ وذلك أنَّ رسالته ـ عليه السلام ـ تضمَّنت الطَّعْنَ علىٰ أنواع الكَفَرة، وبيانَ فسادِ حالِهِم، فكان يَلْقَىٰ منهم ﷺ عَنَتاً، وربَّما خافهم أحياناً قبل نزول هذه الآية، فقال الله تعالى له: ﴿بلغ ما أنزل إليك من ربك﴾، أيْ: كاملاً، ﴿واللَّه يعصمُكَ من النَّاس﴾، قالتْ عائشةُ أمُّ المؤمنين (رضي اللَّه عنها): «مَنْ زَعَمَ أنَّ محمداً كَتَمَ شيئاً مِنَ الوَحْيِ، فقد أَعْظَم الفريةَ، واللَّه تعالى يقولُ: ﴿يأيها الرسول بَلِّغ ما أنزل إلَيْك من ربك...﴾ الآية»، وقال عبدُ اللَّهِ بنُ شَقِيقٍ: كان رسُولُ اللَّهِ ﷺ يتعقبه أصحابُهُ يحْرُسُونه، فلما نزلَتْ: ﴿واللَّه يعصمك من الناس﴾، خرَجَ، فقَالَ: «يَأَيُّها النَّاسُ، ٱلْحَقُوا بِمَلاَحِقِكُمْ؛ فَإِنَّ اللَّهَ قَدْ عَصَمَنِي»[٣]، قلْتُ: وخرَّج الترمذيُّ هذا الحديثَ أيضاً من طريق عائشة[٤]، وكما وجَبَ عليه التبليغُ ـ عليه السلام ـ، وجب علَىٰ علماءِ أمته، وقد قال ـ عليه السلام ـ: «بَلِّغُوا عَنِّي وَلَوْ آيَةً»[٥]، وعن زيدِ بنِ ثابتٍ (رضي اللَّه عنه) قَالَ: سَمِعْتُ

---

(١) أخرجه الطبري في «تفسيره» (٤/ ٦٤٦) برقم (١٢٢٧١)، وابن عطية في «تفسيره» (٢/ ٢١٧).

(٢) ينظر: «المحرر الوجيز» (٢/ ٤٧٥).

(٣) أخرجه الطبري في «تفسيره» (٤/ ٦٤٧) رقم (١٢٢٧٧) عن عبد اللَّه بن شقيق.
وذكره السيوطي في «الدر المنثور» (٢/ ٥٣٠)، وزاد نسبته إلى ابن مردويه.

(٤) أخرجه الترمذي (٥/ ٢٥١) كتاب «التفسير»، باب سورة المائدة رقم (٣٠٤٦)، والحاكم (٢/ ٣١٣)، والطبري (٤/ ٦٤٧) رقم (١٢٢٧٩) من طريق سعيد الجريري، عن عبد اللَّه بن شقيق، عن عائشة به.
وقال الترمذي: هذا حديث غريب وروى بعضهم هذا الحديث عن الجريري، عن عبد اللَّه بن شقيق قال: كان النبي ﷺ يحرس، ولم يذكروا فيه عائشة.
وقال الحاكم: صحيح الإسناد، ولم يخرجاه، ووافقه الذهبي وذكره السيوطي في «الدر المنثور» (٢/ ٥٢٩) وزاد نسبته إلى عبد بن حميد، وابن المنذر، وابن أبي حاتم، وأبي الشيخ، وأبي نعيم، والبيهقي كلاهما في «الدلائل».

(٥) أخرجه البخاري (٦/ ٥٧٢) كتاب «أحاديث الأنبياء»، باب ما ذكر عن بني إسرائيل، حديث (٣٤٦١)، =

رسُولَ اللَّهِ ﷺ يَقُولُ: «نَضَّرَ اللَّهُ ٱمْرَأً سَمِعَ مِنَّا حَدِيثاً، فَحَفِظَهُ حَتَّىٰ يُبَلِّغَهُ؛ فَرُبَّ حَامِلِ فِقْهٍ إِلَىٰ مَنْ لَيْسَ بِفَقِيهٍ، وَرُبَّ حَامِلِ فِقْهٍ إِلَىٰ مَنْ هُوَ أَفْقَهُ مِنْهُ»، رواه أبو داود، واللفظ له، والترمذيُّ والنسائي وابنُ ماجة، وابن حِبَّانَ في «**صحيحِهِ**»، وقال التِّرمذيُّ/ : هذا حديثٌ حسنٌ، ورواه مِنْ حديث ابن مسعود، وقال: حسنٌ صحيحٌ[1]. انتهى من «**السلاح**». ١٥٣ ب

= والترمذي (٥/ ٣٩) كتاب «العلم»، باب ما جاء في الحديث عن بني إسرائيل، حديث (٢٦٦٩) وقال: حسن صحيح.

(١) ورد من حديث ابن مسعود، وزيد بن ثابت، وجبير بن مطعم.

فأما حديث ابن مسعود أخرجه الترمذي (٥/ ٣٣) في العلم، باب ما جاء في الحث على تبليغ السماع (٢٦٥٧، ٢٦٥٨)، وابن ماجة (١/ ٨٥) في المقدمة، باب من بلغ علماً (٢٣٢) والحميدي في «**مسنده**» (٨٨)، وأحمد (١/ ٤٣٧)، والشافعي في «**مسنده**» (١/ ١٦)، وأبو يعلى (٥٢٢٦، ٥٢٩٦)، وابن حبان (٧٤، ٧٥، ٧٦) موارد، والرامهرمزي في «**المحدث الفاصل**» برقم (٦، ٧، ٨)، وابن عبد البر في «**جامع بيان العلم**» (١٨٨، ١٨٩، ١٩٠، ١٩١)، وأبو نعيم في «**الحلية**» (٧/ ٣٣١). والخطيب في «**الكفاية**» ص (١٧٣)، وفي «**شرف أصحاب الحديث**» ص (١٨، ١٩)، والبيهقي في «**معرفة السنن والآثار**» (١/ ١٥ـ ١٦، ٤٣)، وفي «**الدلائل**» (٦/ ٥٤٠) والقضاعي في «**مسند الشهاب**» (١٤١٩، ١٤٢٠)، وابن أبي حاتم في «**الجرح والتعديل**» (٢/ ٩، ١٠) وأبو الشيخ في «**الأمثال**» (٢٠٤)، وأبو نعيم في «**تاريخ أصبهان**» (٢/ ٩٠)، والحاكم في «**معرفة علوم الحديث**» ص (٣٢٢) من طرق عنه.

وقال الترمذي: هذا حديث حسن صحيح.

وأما حديث زيد بن ثابت أخرجه أبو داود (٢/ ٣٤٦) في العلم، باب فضل نشر العلم (٣٦٦٠)، والترمذي (٢٦٥٦) وابن ماجة (٢٣٠)، وأحمد (٥/ ١٨٣) وابن حبان (٧٢ـ ٧٣) موارد، والدارمي (١/ ٧٥)، والطحاوي في «**مشكل الآثار**» (٢/ ٢٣٢)، وابن عبد البر في «**جامع بيان العلم**» (١٨٤، ١٨٥، ١٨٦، ١٨٧)، وابن أبي عاصم في «**السنة**» (٩٤)، وابن أبي حاتم في «**الجرح والتعديل**» (٢/ ١١)، والرامهرمزي (٤٢٣) والخطيب في«**شرف أصحاب الحديث**» (ص ١٧، ١٨) والخطيب في «**الفقيه والمتفقه**» (٢/ ٧١).

وقال الترمذي: حديث حسن.

وأما حديث جبير بن مطعم فأخرجه ابن ماجة (٢٣١)، وأحمد (٤/ ٨٠، ٨٢) والدارمي (١/ ٧٤ ـ ٧٥) والطبراني في «**الكبير**» (١٥٤١)، وأبو يعلى في مسنده (٧٤١٣) والقضاعي في «**مسند الشهاب**» (١٤٢١) والطحاوي في «**المشكل**» (٢/ ٢٣٢) وابن أبي حاتم في «**الجرح والتعديل**» (٢/ ١٠)، وابن حبان في «**المجروحين**» (١/ ٤ـ ٥)، وابن عبد البر في «**جامع بيان العلم**» (١٩٥)، والحاكم في «**المستدرك**» (١/ ٨٧) من طرق عن محمد بن إسحاق عن الزهري عن محمد بن جبير عن أبيه.

وأخرجه ابن ماجة (٢٣١)، والطبراني في «**الكبير**» (١٥٤٢)، والطحاوي في «**المشكل**» (٢/ ٢٣٢) من طريق ابن إسحاق، عن عبد السلام بن أبي الجنوب، عن الزهري، عن محمد بن جبير به.

وقال البوصيري في «**الزوائد**» (١/ ٩٩): هذا إسناد ضعيف؛ لضعف عبد السلام..

وأخرجه الطبراني (١٥٤٣) وابن أبي حاتم (١/ ١٠) من طريق ابن إسحاق، عن عمرو بن أبي عمرو، عن محمد بن جبير، عن أبيه به. =

وقال محمد بن كَعْبٍ القُرَظِيُّ: نزلَتْ هذه الآيةُ بسبب الأعرابيِّ الذي اخْتَرَطَ سيْفَ النبيِّ ﷺ؛ ليقتُلَهُ به[1].

قال ابنُ العربيِّ: قوله تعالَىٰ: ﴿واللَّه يعصمك من الناس﴾: معناه: يَجْعَلُ بينَكَ وبينهم حجاباً يمنع من وصُولِ مكروههم إِلَيْك؛ كَعِصَامِ الْقِرْبَةِ الذي يَمْنَعُ سَيَلاَنَ الماءِ منها، ولعلمائنا في الآية تأويلاتٌ.

أصحها: أنَّ العصمة عامَّة في كلِّ مكروهٍ، وأنَّ الآية نزلَتْ بعد أنْ شُجَّ وجهه، وكُسِرَتْ رباعِيَتُهُ ﷺ[2].

وقيل: إنه أراد مِنَ القتل خاصَّة، والأول أصحُّ، وقد كان ﷺ أُوتِيَ بَعْضَ هذه العَصْمَةِ بمكَّة في قوله تعالى: ﴿إِنَّا كَفَيْنَاكَ الْمُسْتَهْزِئِينَ﴾ [الحجر: ٩٥] ثم كمُلَتْ له العصْمَةُ بالمدينةِ، فعُصِمَ من النَّاس كلِّهم. انتهى من كتابه في تفسير أفعال اللَّه الواقعة في القرآن.

ثم أمر تعالَىٰ نبيَّه ـ عليه السلام ـ؛ أنْ يقولَ لأهْل الكتابِ الحاضِرِينَ معه: ﴿لَسْتُمْ علَىٰ شيء﴾، أيْ: علَىٰ شيءٍ مستقيم؛ ﴿حتى تقيموا التوراةَ والإنجيل﴾، وفي إقامتهما الإيمانُ بنبيِّنا محمَّد ـ عليه السلام ـ، قلْتُ: وهذه الآية عنْدِي مِنْ أَخْوَفِ آية في القرآنِ؛ كما أشار إلى ذلك سفيانُ، فتأمَّلها حقَّ التأمُّل.

وقوله سبحانه: ﴿وما أنزل إليكم من ربكم...﴾ الآية: يعني به القرآن.

﴿إِنَّ ٱلَّذِينَ ءَامَنُواْ وَٱلَّذِينَ هَادُواْ وَٱلصَّٰبِـُٔونَ وَٱلنَّصَٰرَىٰ مَنْ ءَامَنَ بِٱللَّهِ وَٱلْيَوْمِ ٱلْءَاخِرِ وَعَمِلَ صَٰلِحًا فَلَا خَوْفٌ عَلَيْهِمْ وَلَا هُمْ يَحْزَنُونَ ﴿٦٩﴾ لَقَدْ أَخَذْنَا مِيثَٰقَ بَنِىٓ إِسْرَٰٓءِيلَ وَأَرْسَلْنَآ إِلَيْهِمْ رُسُلًا ۖ كُلَّمَا جَآءَهُمْ رَسُولٌۢ بِمَا لَا تَهْوَىٰٓ أَنفُسُهُمْ فَرِيقًا كَذَّبُواْ وَفَرِيقًا يَقْتُلُونَ ﴿٧٠﴾﴾

= وأخرجه أبو يعلى في «مسنده» (٧٤١٤)، والحاكم (١/ ٨٧ـ ٨٨) من طريق ابن إسحاق عن عمرو بن أبي عمرو عن عبد الرحمن بن الحويرث عن محمد بن جبير به.
وتابعه عليه إسماعيل بن جعفر، عن عمرو به، وأخرجه الدارمي في «سننه» (١/ ٧٤).
وأخرجه الطبراني (١٥٤٤)، والحاكم (١/ ٨٧) من طريق نعيم بن حماد قال: ثنا إبراهيم بن سعد، عن صالح بن كيسان، عن الزهري، عن محمد بن جبير. وصححه الحاكم ووافقه الذهبي.

(١) أخرجه الطبري في «تفسيره» (٤/ ٦٤٨) (١٢٢٨١)، وذكره ابن عطية في «تفسيره» (٢/ ٢١٨)، والسيوطي في «الدر المنثور» (٢/ ٥٣٠)، وعزاه لعبد بن حميد، وابن جرير عن محمد بن كعب القرظي.

(٢) أخرجه مسلم (٣/ ١٤١٧)، كتاب «الجهاد والسير»، باب غزوة أحد (١٠٤ـ ١٧٩١).

وقوله تعالى: ﴿إن الذين آمنوا والذين هادوا والصابئون والنصارىٰ من آمن باللَّه واليوم الآخر وعمل صالحاً فلا خوف عليهم ولا هم يحزنون﴾: الذين آمنوا: لفظٌ عامٌّ لكلِّ مؤمنٍ من مِلَّةِ نبيِّنا محمَّد ﷺ ومِنْ غَيْرها من المِلَلِ، فكأنَّ ألفاظ الآية حُصِرَ بها الناسُ كلُّهم، وبُيِّنَتِ الطوائفُ على ٱختلافِهَا، وهذا هو تأويلُ الجمهور، وقد مَضَى الكلامُ في «سورة البقرة»؛ فراجعْهُ هناك، وقرأ الجمهورُ: «وَالصَّابِئُونَ»، وقرىء خارجَ السبعة[1]: «والصَّابِئِينَ»، وهي بيِّنة الإعراب، وأما على قراءة الجمهورِ، فٱختلف في إعرابها، ومَذْهَبُ سيبَوَيْهِ، والخَلِيلِ، ونُحَاةِ البَصْرة: أنه من المقدَّم الذي معناه التأْخِيرُ، كأنَّه قال: إنَّ الذين آمنوا والذين هَادُوا، مَنْ آمَنَ باللَّه واليومِ الآخِرِ وعَمِلَ صالحاً، فلا خَوْفٌ عليهم ولا هم يحزنُونَ، والصَّابِئُونَ والنصارىٰ كذلك.

قال * ص *: ووجه ثانٍ أنَّ خبر «إنَّ» محذوفٌ، أي: إنَّ الذين آمنوا لهم أجْرُهُمْ، وخبر «الصَّابئين»: ﴿مَنْ آمَنَ﴾ وما بعده، قال ابنُ عُصْفُورٍ؛ وهو حَسَنٌ جدًّا؛ إذ ليس فيه أكثر من حَذْفِ خبرِ «إنَّ»؛ للفهم، وهو جائزٌ في فصيحِ الكلامِ. انتهى.

قلتُ: قال ابْنُ مالكٍ: وهو أسهلُ من التقديم والتأخيرِ، وقيل: إن الصابِئين في موضِعِ نَصْبٍ، ولكنه جاء على لغة بَلْحَارِثِ الذين يَجْعَلُونَ التثنيةَ بالأَلِفِ علَىٰ كل حال، والجَمْعَ بالواو علَىٰ كُلِّ حال؛ قاله أبو البقاء، وقيل غير هذا.

﴿وَحَسِبُوٓاْ أَلَّا تَكُونَ فِتْنَةٌ فَعَمُواْ وَصَمُّواْ ثُمَّ تَابَ ٱللَّهُ عَلَيْهِمْ ثُمَّ عَمُواْ وَصَمُّواْ كَثِيرٌ مِّنْهُمْ وَٱللَّهُ بَصِيرٌۢ بِمَا يَعْمَلُونَ ﴿٧١﴾ لَّقَدْ كَفَرَ ٱلَّذِينَ قَالُوٓاْ إِنَّ ٱللَّهَ هُوَ ٱلْمَسِيحُ ٱبْنُ مَرْيَمَ وَقَالَ ٱلْمَسِيحُ يَٰبَنِىٓ إِسْرَٰٓءِيلَ ٱعْبُدُواْ ٱللَّهَ رَبِّى وَرَبَّكُمْ إِنَّهُۥ مَن يُشْرِكْ بِٱللَّهِ فَقَدْ حَرَّمَ ٱللَّهُ عَلَيْهِ ٱلْجَنَّةَ وَمَأْوَىٰهُ ٱلنَّارُ وَمَا لِلظَّٰلِمِينَ مِنْ أَنصَارٍ ﴿٧٢﴾ لَّقَدْ كَفَرَ ٱلَّذِينَ قَالُوٓاْ إِنَّ ٱللَّهَ ثَالِثُ ثَلَٰثَةٍ وَمَا مِنْ إِلَٰهٍ إِلَّآ إِلَٰهٌ وَٰحِدٌ وَإِن لَّمْ يَنتَهُواْ عَمَّا يَقُولُونَ لَيَمَسَّنَّ ٱلَّذِينَ كَفَرُواْ مِنْهُمْ عَذَابٌ أَلِيمٌ ﴿٧٣﴾ أَفَلَا يَتُوبُونَ إِلَى ٱللَّهِ وَيَسْتَغْفِرُونَهُۥ وَٱللَّهُ غَفُورٌ رَّحِيمٌ ﴿٧٤﴾ مَّا ٱلْمَسِيحُ ٱبْنُ مَرْيَمَ إِلَّا رَسُولٌ قَدْ خَلَتْ مِن قَبْلِهِ ٱلرُّسُلُ وَأُمُّهُۥ صِدِّيقَةٌ كَانَا يَأْكُلَانِ ٱلطَّعَامَ ٱنظُرْ كَيْفَ نُبَيِّنُ لَهُمُ ٱلْءَايَٰتِ ثُمَّ ٱنظُرْ أَنَّىٰ يُؤْفَكُونَ ﴿٧٥﴾﴾

---

(١) وهي قراءة عثمان، وأبي بن كعب، وعائشة، وسعيد بن جبير، والجحدري، كما في «المحتسب» (١/ ٢١٧).

وينظر: «الكشاف» (١/ ٦٦٢)، و «المحرر الوجيز» (١/ ٢١٩)، و «البحر المحيط» (٣/ ٥٤١)، و «الدر المصون» (٢/ ٥٧٦).

وقوله سبحانه: ﴿وحسبوا ألاَّ تكونَ فتْنَةٌ﴾: المعنى في هذه الآيةِ: وظَنَّ هؤلاءِ الكفرةُ باللَّه، والعصاةُ مِنْ بني إِسرائيل ألاَّ يكونَ مِنَ اللَّه ابتلاءٌ لهُمْ وأخذ في الدنيا، فلَجُّوا في شهواتهم، وعَمُوا فيها، إِذْ لم يُبْصِرُوا الحقَّ، وهذا كقوله ﷺ: «حُبُّكَ الشَّيْءَ يُعْمِي وَيُصِمُّ»(١).

وقوله سبحانه: ﴿ثم تاب اللَّه عليهم﴾، قالتْ جماعة من المفسِّرين: هذه التوبةُ هِيَ رَدُّهم إِلى بَيْتِ المَقْدِس بعد الإِخراج الأول، ورَدُّ مُلْكِهِمْ وحَالِهِم، ثم عَمُوا وصَمُّوا بعد ذلك؛ حتى أُخْرِجُوا الخرجةَ الثانيةَ، ولم ينجبرُوا أبداً، ومعنى: ﴿تاب اللَّه عليهم﴾؛ أي: رجَعَ بهم إِلى الطاعةِ والحقِّ، ومِنْ فصاحة القُرآن: / ٱستنادُ هذا الفعْلِ الشريفِ إِلى اللَّه ١٥٤أ تعالَىٰ، وٱستنادُ العَمَىٰ وَالصَّمَمَ اللَّذَيْن هما عبارةٌ عن الضَّلال؛ إِليهم، ثم أخبر تعالَىٰ إِخباراً مؤكَّداً بلام القَسَمِ عن كُفْر القائلين: ﴿إِن اللَّه هو المسيحُ ابْنُ مَرْيَمَ﴾ وهذا قولُ اليَعْقُوبِيَّةِ من النَّصَارَىٰ، ثم أخبر تعالَىٰ عن قول المسيحِ لهم، فقال: ﴿وقال المسيحُ يا بَنِي إِسرائيل اعبدوا اللَّه ربِّي وربكم...﴾ الآية، فضَلُّوا هم، وكفروا؛ بسَبَب ما رأَوْا علَىٰ يديه من الآيات.

---

(١) أخرجه أبو داود (٢/ ٧٥٥) كتاب «الأدب»، باب في الهوى حديث (٥١٣٠)، وأحمد (٥/ ١٩٤، ٦/ ٤٥٠) والبخاري في «**التاريخ الكبير**» (٢/ ١/ ١٧٢)، والدولابي في «**الكنى**» (١/ ١٠١) وابن عدي في «**الكامل**» (٢/ ٤٧٢) والفسوي في «**المعرفة والتاريخ**» (٢/ ٣٢٨) وابن الجوزي في «**ذم الهوى**» (ص ٢٠)، والقضاعي في «**مسند الشهاب**» (٢١٩) كلهم من طريق أبي بكر بن أبي مريم، عن خالد بن محمد الثقفي، عن بلال بن أبي الدرداء، عن أبيه مرفوعاً وهذا إسناد ضعيف؛ لاختلاط ابن أبي مريم.
وأخرجه أحمد (٥/ ١٩٤) عن أبي اليمان، عن ابن أبي مريم به، إلا أنه رواه موقوفاً.
قال السخاوي في «**المقاصد الحسنة**» (ص ١٨١ ـ ١٨٢).
وقد بالغ الصغاني فحكم عليه بالوضع، وكذا تعقبه العراقي، وقال: إن ابن أبي مريم لم يتهمه أحد بكذب، إنما سرق له حلي فأنكر عقله، وقد ضعفه غير واحد، ويكفينا سكوت أبي داود عليه، فليس بموضوع، بل ولا شديد الضعف، فهو حسن انتهى، وفي الباب مما لم يثبت عن معاوية، قال العسكري: أراد النبي ﷺ أن من الحب ما يعميك عن طريق الرشد ويصمك عن استماع الحق، وأن الرجل إذا غلب الحب على قلبه ولم يكن له رادع من عقل أو دين أصمه حبه عن العدل، وأعماه عن الرشد، وكذا قال بعض الشعراء.

وعين أخي الرضى عن ذاك تعمى

وقال آخر:

فعين الرضى عن كل عيب كليلة ولكن عين السخط تبدي المساويا

وعن ثعلب قال: تَعمى العين عن النظر إلى مساويه، وتصم الأذن عن استماع العذل فيه وأنشأ يقول:

وكذبت طرفي فيك والطرف صادق وأسمعت أذني فيك ما ليس تسمع

وقيل تعمى وتصم عن الآخرة، وفائدته النهي عن حب ما لا ينبغي الإغراق في حبه.

وقوله تعالى: ﴿وما للظالمين مِنْ أنصار﴾، يحتملُ أنْ يكون مِنْ قولِ عيسَىٰ ـ عليه السلام ـ لبني إِسرائيل، ويحتمل أنْ يكون إِخباراً من اللَّه سبحانه لنبيِّه محمد ـ عليه السلام ـ.

وقوله تعالى: ﴿لقد كفر الذين قالوا إِنَّ اللَّه ثالث ثلاثة وما من إِله إِلا إِله واحد...﴾ الآية: إِخبارٌ مؤكَّد؛ كالذي قبله، عن هذه الطائفة النَّاطقة بالتثليث، وهم فِرَقٌ، منهم النُّسْطُورِيَّة وغيرهم، ولا معنَىٰ لذكْر أقوالهم في كُتُب التَّفْسِير.

وقوله سبحانه: ﴿ثالث ثلاثة﴾: لا يَجوزُ فيه إِلاَّ الإِضافةُ، وخفض «ثلاثة»؛ لأن المعنَىٰ أحدُ ثلاثةٍ، فإِنْ قلت: زَيْدٌ ثَالِثُ ٱثْنَيْنِ، أَوْ رَابِعُ ثَلاَثَةٍ، جاز لك أنْ تضيفَ؛ كما تقدَّم، وجاز ألاَّ تضيفَ، وتَنْصِب «ثَلاَثَة»؛ على معنى: زَيْدٌ يربِّع ثلاثةً.

وقوله سبحانه: ﴿وما من إِله إِلا إِله واحدٌ...﴾ الآية: خَبَرٌ صادِعٌ بالحَقِّ، وهو سبحانه الخالِقُ المُبْدِعُ المتَّصِفُ بالصفات العُلاَ، سبحانه وتعالى عَمَّا يقول الظالمون علوًّا كبيراً، ثم توعَّدهم، إِنْ لم ينتهوا عما يقولُونَ، ثم رَفَق جلَّ وعلا بهم؛ بتحضيضه إِيَّاهم على التوبة، وطَلَبِ المَغْفرة، ثم وصَفَ نفسه سبحانه بالغُفْرَانِ والرَّحْمة؛ ٱستجلاباً للتائِبِينَ وتَأْنيساً لهم؛ ليكونوا علَىٰ ثِقَةٍ من الاِنْتفاعِ بتوبتهم.

قال * ص *: ﴿لَيَمَسَّنَّ﴾: اللامُ فيه جوابُ قَسَمٍ محذوفٍ قبل أداة الشرطِ. انتهى.

وقوله تعالى: ﴿وأمه صديقة﴾: بناءُ مبالغةٍ مِنَ الصِّدْقِ، ويحتملُ من التَّصْديق؛ وبه سُمِّيَ أبو بكرٍ الصِّدِّيقُ (رضي اللَّه عنه)؛ وهذه الصفةُ لمريم تدفع قولَ مَنْ قال: إِنها نَبِيَّةٌ.

وقوله سبحانه: ﴿كانا يأكلانِ الطعامَ﴾: تنبيهٌ علَىٰ نقص البشريَّة، وعلَىٰ حالٍ مِنَ الاِحتياجِ إِلى الغذاءِ تنتفِي معها الألوهيَّةُ، و ﴿يُؤْفَكُونَ﴾: معناه: يُصْرَفُونَ؛ ومنه قوله عز وجل: ﴿يُؤْفَكُ عَنْهُ مَنْ أُفِكَ﴾ [الذاريات: ٩]، والأَرْضُ المأْفُوكَةُ الَّتِي صُرِفَتْ عن أن ينالها المَطَرُ، والمَطَرُ في الحقيقةِ هو المَصْرُوفُ، ولكنْ قيل: أرضٌ مأفوكةٌ؛ لما كانَتْ مأفوكاً عنها.

﴿قُلْ أَتَعْبُدُونَ مِن دُونِ ٱللَّهِ مَا لَا يَمْلِكُ لَكُمْ ضَرًّا وَلَا نَفْعًا ۚ وَٱللَّهُ هُوَ ٱلسَّمِيعُ ٱلْعَلِيمُ ﴿٧٦﴾ قُلْ يَٰٓأَهْلَ ٱلْكِتَٰبِ لَا تَغْلُوا۟ فِى دِينِكُمْ غَيْرَ ٱلْحَقِّ وَلَا تَتَّبِعُوٓا۟ أَهْوَآءَ قَوْمٍ قَدْ ضَلُّوا۟ مِن قَبْلُ وَأَضَلُّوا۟ كَثِيرًا وَضَلُّوا۟ عَن سَوَآءِ ٱلسَّبِيلِ ﴿٧٧﴾﴾

وقوله تعالى: ﴿قل أتعبدون من دون اللَّه ما لا يملك لكم ضَرًّا ولا نفعاً واللَّه هو

السميع العليم. . .﴾ الآية: الضَّرُّ ـ بفتح الضاد ـ: المصدَرُ، وبضمها الاِسم، وهو عدَمُ الخَيْرِ، و ﴿السَّميع﴾؛ لأقوالهم ﴿والعليمُ﴾ بنيَّاتهم، والغُلُوُّ: تجاوُزُ الحدِّ؛ من غَلاَ السَّهْمُ؛ إذا تجاوَزَ الغَرَضَ المقصُودَ، وتلك المسافَةُ هي غَلْوَتُهُ، وهذه المخاطَبَةُ هي للنصارَى الذي غَلَوْا في عيسَىٰ، والقوم الذين نُهِيَ النصارَىٰ عن اتباعِ أهوائهم هو بَنُو إسرائيل، ووَصَف تعالى اليهودَ؛ بأنهم ضَلُّوا قديماً، وأضلوا كثيراً من أتباعهم، ثم أكَّد الأمر بتَكْرار قوله تعالى: ﴿وضلوا عن سَوَاءِ السَّبيل﴾.

﴿لُعِنَ ٱلَّذِينَ كَفَرُواْ مِنۢ بَنِيٓ إِسۡرَٰٓءِيلَ عَلَىٰ لِسَانِ دَاوُۥدَ وَعِيسَى ٱبۡنِ مَرۡيَمَۚ ذَٰلِكَ بِمَا عَصَواْ وَّكَانُواْ يَعۡتَدُونَ ﴿٧٨﴾ كَانُواْ لَا يَتَنَاهَوۡنَ عَن مُّنكَرٖ فَعَلُوهُۚ لَبِئۡسَ مَا كَانُواْ يَفۡعَلُونَ ﴿٧٩﴾ تَرَىٰ كَثِيرٗا مِّنۡهُمۡ يَتَوَلَّوۡنَ ٱلَّذِينَ كَفَرُواْۚ لَبِئۡسَ مَا قَدَّمَتۡ لَهُمۡ أَنفُسُهُمۡ أَن سَخِطَ ٱللَّهُ عَلَيۡهِمۡ وَفِي ٱلۡعَذَابِ هُمۡ خَٰلِدُونَ ﴿٨٠﴾ وَلَوۡ كَانُواْ يُؤۡمِنُونَ بِٱللَّهِ وَٱلنَّبِيِّ وَمَآ أُنزِلَ إِلَيۡهِ مَا ٱتَّخَذُوهُمۡ أَوۡلِيَآءَ وَلَٰكِنَّ كَثِيرٗا مِّنۡهُمۡ فَٰسِقُونَ ﴿٨١﴾﴾

وقوله تعالى: ﴿لُعِنَ الذين كَفَرُوا من بني إسرائيل. . .﴾ الآية: قال ابنُ عباس (رضي اللَّه عنه): لُعِنُوا بكلِّ لسانٍ؛ لُعِنُوا في التوراةِ، وفي الزَّبُورِ، والإنجيلِ، والفُرْقَانِ[1].

وقوله سبحانه: ﴿كانوا لا يتنَاهَوْنَ عن منكرٍ فعلوه. . .﴾ الآية: ذَمَّ اللَّه سبحانه هذه الفِرْقَةَ الملْعُونَةَ؛ بأنهم كانوا لا يَتَنَاهَوْن عن منكرٍ فعلوه، أي: أنهم كانوا يتجاهَرُونَ بالمعاصِي،/ وإنْ نَهَىٰ منهم ناهٍ، لم يمتنعْ عن مواصلةِ العاصِي، ومؤاكلتِهِ، وخُلْطَتِهِ؛ ١٥٤ ب
ورَوَى ابن مسعود، قال: قَالَ رَسُولِ اللَّهِ ﷺ: «إِنَّ الرَّجُلَ مِنْ بَنِي إِسْرَائِيلَ كَانَ، إِذَا رَأَىٰ أَخَاهُ عَلَىٰ ذَنْبٍ، نَهَاهُ عَنْهُ؛ تَعْذِيراً، فَإِذَا كَانَ مِنَ الغَدِ، لَمْ يَمْنَعْهُ مَا رَأَىٰ مِنْهُ؛ أَنْ يَكُونَ أَكِيلَهُ أَوْ خَلِيطَهُ، فَلَمَّا رَأَى اللَّهُ تَعَالَىٰ ذَلِكَ مِنْهُمْ، ضَرَبَ بِقُلُوبِ بَعْضِهِمْ عَلَىٰ بَعْضٍ، وَلَعَنَهُمْ عَلَىٰ لِسَانِ نَبِيِّهِمْ دَاوُدَ وعيسَىٰ»، قال ابنُ مسعود: وكانَ رَسُولُ اللَّهِ ﷺ مُتَّكِئاً فَجَلَسَ، وَقَالَ: «لاَ، وَاللَّهِ حَتَّىٰ تَأْخُذُوا عَلَىٰ يَدِ الظَّالِمِ، فَتَأْطُرُوهُ عَلَى الحَقِّ أَطْراً»[2]،

---

(١) أخرجه الطبري في «تفسيره» (٤/ ٦٥٦) (١٢٣٠٣)، وذكره ابن عطية في «تفسيره» (٢/ ٢٢٣).

(٢) أخرجه الترمذي (٥/ ٢٥٢) كتاب «التفسير»، باب سورة المائدة، حديث (٣٠٤٧) وأبو داود (٢/ ٥٢٤ـ ٥٢٥) كتاب «الملاحم»، باب الأمر والنهي، حديث (٤٣٣٦) وابن ماجة (٢/ ١٣٢٨) كتاب «الفتن»، باب الأمر بالمعروف، والنهي عن المنكر، حديث (٤٠٠٦) من طريق علي بن بذيمة، عن أبي عبيدة، عن عبد اللَّه بن مسعود به.

وقال الترمذي: هذا حديث حسن غريب، وقد روي هذا الحديث، عن محمد بن مسلم بن أبي الوضاح، عن علي بن بذيمة، عن أبي عبيدة، عن عبد اللَّه، عن النبي ﷺ وبعضهم يقول عن أبي عبيدة، عن النبي ﷺ مرسلاً.

والإجماعُ علَىٰ أن النهْيَ عن المنْكَرِ ـ واجبٌ لمن أطاقه، ونَهَىٰ بمعروفٍ، أي: برفْقٍ، وقَوْلٍ معروفٍ، وأمْنِ الضرر عليه، وعلى المؤمنين، فإن تعذَّر علَىٰ أحَدِ النَّهْيُ؛ لشيءٍ من هذه الوجوه، ففَرْضٌ عليه الإنكارُ بقلبه، وألاَّ يخالِطَ ذا المُنْكَرِ، وقال حُذَّاق أهْل العِلْم: لَيْسَ مِنْ شروط الناهِي أنْ يكون سليماً من المَعْصية، بل ينهَى العُصَاةُ بعضُهم بعضاً.

وقوله سبحانه: ﴿لبئس ما كانوا يفعلون﴾: اللامُ لامُ قسَم، وروى أبو داود عن أبي سعيدٍ الخدريِّ، قال: قال رَسُولُ اللَّهِ ﷺ: «أَفْضَلُ الجِهَادِ كَلِمَةُ حَقٍّ»، أو قَالَ: «كَلِمَةُ عَدْلٍ عِنْدَ سُلْطَانٍ جَائِرٍ أوْ أَمِيرٍ جَائِرٍ»[1]. انتهى.

وقوله تعالى لنبيِّه محمَّد ـ عليه السلام ـ: ﴿ترى كثيراً﴾ يحتمل أن تكون رؤيةَ عَيْن؛ فلا يريد إلاَّ معاصريه، ويحتمل أنْ تكونَ رُؤْيَة قَلْب؛ وعلى هذا، فيحتمل أن يريد المعاصِرَين له، ويحتمل أن يُرِيدَ أسلافَهُم، و ﴿الَّذين كَفَروا﴾: عبدة الأوْثَان.

وقوله سبحانه: ﴿لبئس ما قدمت لهم أنفسهم...﴾ الآية، أي: قدَّمته للآخرة، واجترحته، ثم فسَّر ذلك قولُه تعالَىٰ: ﴿أنْ سَخِطَ اللَّه عليهم﴾؛ فـ ﴿أَنْ سَخِطَ﴾: في موضع رَفْعٍ بدَلٍ من ﴿ما﴾، ويحتمل أن يكون التقدير: هو أنْ سَخِطَ اللَّه عليهم.

وقوله تعالى: ﴿والنبيّ﴾ إنْ كان المرادُ الأَسْلاَفَ، فالنبيُّ: داودُ وعيسَىٰ، وإنْ كان المرادُ معاصِري نبيِّنا محمَّد ﷺ، فالمراد بـ «النبي» هو ﷺ.

وذهب بعضُ المفسِّرين إلى أنَّ قوله سبحانه: ﴿ترى كثيراً منهم﴾ كلامٌ منقطعٌ من ذكر بني إسرائيل، وأنه يعني به المنافقين؛ ونحوه لمجاهد[2].

﴿۞ لَتَجِدَنَّ أَشَدَّ ٱلنَّاسِ عَدَٰوَةً لِّلَّذِينَ ءَامَنُواْ ٱلْيَهُودَ وَٱلَّذِينَ أَشْرَكُواْۖ وَلَتَجِدَنَّ أَقْرَبَهُم مَّوَدَّةً لِّلَّذِينَ ءَامَنُواْ ٱلَّذِينَ قَالُوٓاْ إِنَّا نَصَٰرَىٰۚ ذَٰلِكَ بِأَنَّ مِنْهُمْ قِسِّيسِينَ وَرُهْبَانًا وَأَنَّهُمْ لَا

---

(١) أخرجه أبو داود (٢/ ٥٢٧ـ ٥٢٨)، كتاب «الملاحم»، باب الأمر والنهي، حديث (٤٣٤٤)، وابن ماجة (٢/ ١٣٢٩) كتاب «الفتن»، باب الأمر بالمعروف والنهي عن المنكر، حديث (٤٠١١) من طريق عطية العوفي، عن أبي سعيد الخدري به.
وأخرجه الحميدي (٧٥٢)، والحاكم (٤/ ٥٠٥ ـ ٥٠٦) من طريق علي بن زيد بن جدعان، عن أبي نضرة، عن أبي سعيد الخدري به.
وقال الحاكم: تفرد به ابن جدعان، ولم يحتج به الشيخان وقال الذهبي في «**التلخيص**»: هو صالح الحديث.

(٢) ذكره ابن عطية في «**تفسيره**» (٢/ ٢٢٥).

يَسْتَكْبِرُونَ ﴿٨٢﴾ وَإِذَا سَمِعُوا مَآ أُنزِلَ إِلَى ٱلرَّسُولِ تَرَىٰٓ أَعْيُنَهُمْ تَفِيضُ مِنَ ٱلدَّمْعِ مِمَّا عَرَفُوا مِنَ ٱلْحَقِّ يَقُولُونَ رَبَّنَآ ءَامَنَّا فَٱكْتُبْنَا مَعَ ٱلشَّٰهِدِينَ ﴿٨٣﴾ وَمَا لَنَا لَا نُؤْمِنُ بِٱللَّهِ وَمَا جَآءَنَا مِنَ ٱلْحَقِّ وَنَطْمَعُ أَن يُدْخِلَنَا رَبُّنَا مَعَ ٱلْقَوْمِ ٱلصَّٰلِحِينَ ﴿٨٤﴾ فَأَثَٰبَهُمُ ٱللَّهُ بِمَا قَالُوا جَنَّٰتٍ تَجْرِى مِن تَحْتِهَا ٱلْأَنْهَٰرُ خَٰلِدِينَ فِيهَا وَذَٰلِكَ جَزَآءُ ٱلْمُحْسِنِينَ ﴿٨٥﴾ وَٱلَّذِينَ كَفَرُوا وَكَذَّبُوا بِـَٔايَٰتِنَآ أُوْلَٰٓئِكَ أَصْحَٰبُ ٱلْجَحِيمِ ﴿٨٦﴾ ﴾

وقوله تعالى: ﴿لتجدنَّ أشدَّ الناس عداوة للذين آمنوا اليهود والذين أشركوا. . .﴾ الآية: اللامُ في قوله: ﴿لَتَجِدَنَّ﴾: لام ابتداءٍ، وقال الزَّجَّاج[1]: هي لامُ قَسَم، وهذا خبر مُطْلَقٌ منسحبٌ على الزمان كلِّه، وهكذا هو الأمر حتَّى الآن، وذلك أن اليهودَ مَرَنُوا على تكذيبِ الأنبياء وقَتْلِهِمْ، ومَرَدُوا على ٱستشعارِ اللعْنَةِ، وضَرْبِ الذِّلَّة والمَسْكنة، فهم قد لَجَّتْ عداوتهم، وكَثُر حَسَدهم، فهم أشدُّ الناسِ عداوةً للمؤمنين؛ وكذلك المشركون عبدةُ الأوثانِ والنِّيران، وأما النصارَىٰ، فإنهم يعظمون من أهْلِ الإسلام مَنِ استشعروا مِنه صِحَّة دِينٍ، ويستهينُونَ مَنْ فهموا منه الفِسْقَ، فهم إنْ حاربوا، فإنما حَرْبهم أَنَفَةٌ، لا أنَّ شرعهم يأخذهم بذلك، وإذا سالموا، فَسِلْمُهم صافٍ، واليهودُ (لعنهم اللَّه) ليسوا علَىٰ شيء من هذه الخِلالِ، بل شأنهم الخُبْث، واللَّيُّ بالألسنة، والمَكْر، والغَدْر، ولم يصفِ اللَّه تعالَى النَّصارَىٰ بأنهم أهْلُ وُدٍّ، وإنما وصفهم بأنهم أقرَبُ من اليهود والمشركين، وفي قوله سبحانه: ﴿الذين قالوا إنا نصارَىٰ﴾: إشارةٌ إلى معاصري نبيِّنا محمد ﷺ/ من النصارَىٰ؛ ١٥٥أ بأنهم ليسوا على حقيقيَّة النصرانيَّة، وإنما هو قولٌ منهم، وزَعْم.

وقوله تعالى: ﴿ذلك بأن منهم قسيسين ورهباناً. . .﴾ الآية: معناه: ذلك بأن منهم أهْلَ خشْيَةٍ وٱنقطاعٍ إلى اللَّه تعالَىٰ، وعبادةٍ، وإنْ لم يكونوا على هُدًى، فهم يَميلُونَ إلَىٰ أهل العبادةِ والخَشْيَةِ، وليس عند اليهود ولا كان قَطُّ ـ أهْلُ دياراتٍ وصوامِعَ وانقطاعٍ عن الدنيا، بل هم معظِّمون لها، متطاولُون في البنيان، وأمورِ الدنيا؛ حتَّىٰ كأنهم لا يؤمنون بالآخرة؛ فلذلك لا يُرَىٰ فيهم زاهد، قال الفَخْر[2]: القُسُّ والْقِسِّيسُ: اسمُ رئيس النصارَىٰ، والجمْعُ: قِسِّيسُونَ، وقال قُطْرُب: القُسُّ والقِسِّيس: العَالِمُ؛ بلغة الرُّوم، وهذا مما وقع الوِفَاقُ فيه بَيْن اللغتَيْنِ. انتهى.

ووصف اللَّه سبحانه النصارَىٰ، بأنهم لا يستكبرون، وهذا موجودٌ فيهم حتى الآن، واليهوديُّ متى وجد عِزًّا، طغَىٰ وتكبَّر، ثم مدحهم سبحانه، فقال: ﴿وإذا سمعوا ما أنزل

---

(١) ينظر: «معاني القرآن» للزجاج (٢/ ١٩٩).

(٢) ينظر: «مفاتيح الغيب» (١٢/ ٥٦).

إلى الرسول تَرَىٰ أعينهم تفيض من الدمع. . .﴾ الآية: قال النوويُّ: ينبغي للقارىء أن يكون شأنُهُ الخشوعَ والتدبُّر والخضوعَ؛ فهذا هو المقصود المطلوبُ، وبه تنشرح الصدورُ، وتستنيرُ القُلُوب، ودلائلُه أكْثَرُ من أنْ تُحْصَر، وأشهرُ من أنْ تُذْكَر، وقد بات جماعةٌ من السَّلَف يتلو الواحدُ منهم آيةً واحدةً، ليلةً كاملةً، أو معظمَ ليلةٍ يتدَبَّرها، وصُعِقَ جماعاتٌ منهم عند سماع القرآن، وقراءتِهِ، وماتَ جماعاتٌ منهم، ويستحب البكاءُ والتباكِي لِمَنْ لا يقدر على البكاء؛ فإن البكاء عند القراءة صفةُ العارفين، وشعارُ عُبَّادِ اللَّه الصَّالحين، قال اللَّه عزَّ وجلَّ: ﴿وَيَخِرُّونَ لِلأَذْقَانِ يَبْكُونَ وَيَزِيدُهُمْ خُشُوعاً﴾ [الإسراء: ١٠٩] وقد وردَتْ آثار كثيرة في ذلك. انتهى من «**الحلية**» للنوويِّ.

وذكر ابن عباس وابن جُبَيْر ومجاهد؛ أنَّ هذه الآية نزلَتْ بسبب وَفْدٍ بعثهم النجاشيُّ إِلَىٰ رسول اللَّه ﷺ؛ لِيَرَوْهُ ويَعْرِفُوا حالَهُ، فقرأ النبيُّ ﷺ عليهم القُرآن، فَبَكَوْا وآمَنُوا، ورَجعُوا إلى النجاشيِّ، فآمن، ولم يَزَلْ مؤمناً حتَّىٰ ماتَ، فصلَّىٰ عليه النبيُّ ﷺ[1]، وروي أنَّ نَعْشَ النجاشيِّ كُشِفَ للنبيِّ ـ عليه السلام ـ؛ فكان يراه مِنْ موضعه بالمدينةِ؛ وجاء الخَبَرُ بعد مدة أنَّ النجاشيَّ دُفِنَ في اليوم الذي صَلَّىٰ فيه النبيُّ ﷺ عليه، قال أبو صالح: كانوا سبعةً وستين رجلاً[2]، وقال ابن جُبَيْرٍ: كانوا سبعين، عليهم ثيابُ الصُّوف، وكُلُّهم صاحبُ صَوْمَعَة؛ ٱختارهم النجاشيُّ[3].

وصَدْرُ الآية في قُرْب المودَّة عامٌّ فيهم، ولا يتوجَّه أنْ يكون صَدْر الآية خاصًّا فيمن آمن، وإنما وقع التخصيص مِنْ قوله تعالى: ﴿وإذا سمعوا﴾، وجاء الضمير عامًّا؛ إذ قد تُحْمَدُ الجماعةُ بفعْلِ واحدٍ منهم، وفي هذا ٱستدعاءٌ للنصارَىٰ، ولُطْفٌ من اللَّه بهم؛ ليؤمنوا.

قال * ص *: ﴿مما عرفوا من الحق﴾: «مِن» الأُولىٰ لاَبتداءِ الغاية.

قال أبو البقاء: ومعناها: مِنْ أجْل الذي عَرَفُوا، و «من» الثانية لبيانِ «ما» الموصولة. انتهى.

---

(١) أخرجه الطبري في «**تفسيره**» (٥/ ٣) برقم (١٢٣١٩) عن مجاهد، (١٢٣١٨) عن سعيد بن جبير، (١٢٣٢٠) عن ابن عباس، وذكره ابن عطية (٢/ ٢٢٦)، والسيوطي في «**الدر المنثور**» (٢/ ٥٣٧)، وعزاه لعبد بن حميد، وابن المنذر، وابن أبي حاتم، وأبي الشيخ، وابن مردويه، عن سعيد بن جبير، وعزاه أيضاً لعبد بن حميد، وابن جرير، وابن المنذر، وابن أبي حاتم، وأبي الشيخ، عن مجاهد.

(٢) أخرجه الطبري (٥/ ٥) برقم (١٢٣٢٦)، وذكره ابن عطية (٢/ ٢٢٦).

(٣) أخرجه الطبري (٥/ ٦) برقم (١٢٣٢٨)، وذكره ابن عطية (٢/ ٢٢٦)، والسيوطي (٢/ ٥٣٧) وعزاه لعبد بن حميد، وابن المنذر، وابن أبي حاتم.

قال العراقيُّ: ﴿تفيض﴾، أي: تسيل منها العَبْرَةُ، وفي الحديثِ: «اقْرءُوا القُرْآنَ، وَابْكُوا، فَإِنْ لَمْ تَبْكُوا، فَتَبَاكَوْا»، خرَّجه البزَّار[1]. انتهى من «**الكوكب الدري**»، وفيه عن البزَّار أيضاً؛ أنَّ النبيَّ ﷺ قال: «مَنْ خَرَجَ مِنْ عَيْنَيْهِ مِثْلُ جَنَاحِ ذُبَابٍ دُمُوعاً مِنْ خَشْيَةِ اللَّهِ، لَمْ يَدْخُلِ النَّارَ حَتَّىٰ يَعُودَ اللَّبَنُ فِي ضَرْعِهِ». انتهى.

وقولهم: ﴿مع الشاهدين﴾، يعني: نبيِّنا محمَّداً ﷺ، وأمته؛ قاله ابن عباس[2] وغيره، وقال[3] الطبريُّ: لو قال قائلٌ: معنى ذلك: «مع الشاهِدينَ بتَوْحيدك من جميع العَالَم»، لكان صواباً، وهو كلامٌ صحيحٌ؛ وكأن ابنَ عَبَّاس خصَّص أمة محمد؛ لقول اللَّه سبحانَه: ﴿وَكَذَٰلِكَ جَعَلْنَاكُمْ أُمَّةً وَسَطاً...﴾ [البقرة: ١٤٣] الآية، وقولهم: ﴿وما لنا لا نؤمن باللَّه وما جاءنا من الحق﴾: توقيفٌ لأنفسهم أو مُحَاجَّةٌ لِمَنْ عارضهم من الكفار، والقومُ الصالِحُون: محمَّد ﷺ، وأصحابه؛ قاله ابن زيد وغيره[4] من المفسِّرين، ثم ذكر تعالَىٰ ما أثابهم به مِنَ النعيم علَىٰ إيمانهم وإحسانهم، ثم ذكر سبحانه حَالَ الكَافرين المكذِّبين، وأنهم قرناء الجحيم.

﴿يَٰٓأَيُّهَا ٱلَّذِينَ ءَامَنُواْ لَا تُحَرِّمُواْ طَيِّبَٰتِ مَآ أَحَلَّ ٱللَّهُ لَكُمْ وَلَا تَعْتَدُوٓاْۚ إِنَّ ٱللَّهَ لَا يُحِبُّ ٱلْمُعْتَدِينَ ﴿٨٧﴾ وَكُلُواْ مِمَّا رَزَقَكُمُ ٱللَّهُ حَلَٰلًا طَيِّبًاۚ وَٱتَّقُواْ ٱللَّهَ ٱلَّذِىٓ أَنتُم بِهِۦ مُؤْمِنُونَ ﴿٨٨﴾ لَا يُؤَاخِذُكُمُ ٱللَّهُ بِٱللَّغْوِ فِىٓ أَيْمَٰنِكُمْ وَلَٰكِن يُؤَاخِذُكُم بِمَا عَقَّدتُّمُ ٱلْأَيْمَٰنَۖ فَكَفَّٰرَتُهُۥٓ إِطْعَامُ عَشَرَةِ مَسَٰكِينَ مِنْ أَوْسَطِ مَا تُطْعِمُونَ أَهْلِيكُمْ أَوْ كِسْوَتُهُمْ أَوْ تَحْرِيرُ رَقَبَةٍۖ فَمَن لَّمْ يَجِدْ فَصِيَامُ ثَلَٰثَةِ أَيَّامٍۚ ذَٰلِكَ كَفَّٰرَةُ أَيْمَٰنِكُمْ إِذَا حَلَفْتُمْۚ وَٱحْفَظُوٓاْ أَيْمَٰنَكُمْۚ كَذَٰلِكَ يُبَيِّنُ ٱللَّهُ لَكُمْ ءَايَٰتِهِۦ لَعَلَّكُمْ تَشْكُرُونَ ﴿٨٩﴾﴾

وقوله تعالى: ﴿يأيها الذين آمنوا لا تحرِّموا طيباتِ ما أَحَلَّ اللَّه لكم...﴾ الآية: قال ابن عباس وغيره[5] نزلَتْ بسبب جماعةٍ من أصحاب النبيِّ ﷺ بلغَتْ منهم المواعظ، وخوفُ اللَّه تعالَىٰ إلى أنْ حرَّم بعضهم النساء، وبعضُهم النوْمَ بالليل، والطِّيبَ، وهَمَّ بعضهم بالاِختصاءِ، فبلَغَ ذلك النبيَّ ﷺ، فقال: «أَمَّا أَنَا فَأَقُومُ وَأَنَامُ، وَأَصُومُ وَأُفْطِرُ، وآتِي

---

(١) تقدم «**تفسيره**» في أول التفسير.

(٢) أخرجه الطبري (٥/ ٧) برقم (١٢٣٣٦)، وذكره ابن عطية (٢/ ٢٢٧).

(٣) ينظر: الطبري (٥/ ٨).

(٤) أخرجه الطبري في «**تفسيره**» (٢/ ٨) (١٢٣٣٩)، وذكره ابن عطية في «**تفسيره**» (٢/ ٢٢٦).

(٥) أخرجه الطبري في «**تفسيره**» (٥/ ١١) (١٢٣٥١)، وذكره ابن عطية في «**تفسيره**» (٢/ ٢٢٨)، و «**صحيفة علي بن أبي طلحة عن ابن عباس**» (ص ١٨٦/ ٣٣٤)، والسيوطي في «**الدر المنثور**» (٢/ ٥٤٤) وعزاه لابن جرير، وابن أبي حاتم، وابن مردويه، عن ابن عباس.

٤١٤ ـــــــ

قَـوْمٌ إِذَا عَـقَـدُوا عَـقْـداً لِـجَـارِهِـمُ شَـدُّوا الْـعِـنَـاجَ وَشَـدُّوا فَـوْقَـهُ الْـكَـرَبَـا[1]

قال[2] الفَخْر: وأما وجه المناسبة بَيْنَ هذه الآية والَّتي قبلها، فهو ما تقدَّم مِنْ أنَّ قوماً من الصحابة (رضي اللَّه عنهم) حَرَّموا علَىٰ أنفسهم المطاعِمَ والمَلاَذَّ، وحلفوا على ذلك، فلمَّا نهاهم/ اللَّه تعالَىٰ عن ذلك، قالوا: يَا رَسُولَ اللَّهِ، فكيف نصنع بأَيْمَانِنَا؟ فأنزل اللَّه تعالَىٰ هذه الآية. انتهى. ١٥٦أ

وقوله سبحانه: ﴿فكفارته إطعام عشرة مساكين﴾، أي: إِشباعهم مرةً واحدةً، وحكم هؤلاءِ ألاَّ يتكرَّر واحدٌ منهم في كفَّارة[3] يمينٍ واحدةً.

واختلفَ في معنَىٰ قوله سبحانه: ﴿مِنْ أوسط﴾، فرأَىٰ مالك وجماعةٌ معه هذا التوسُّط في القَدْر، ورأى ذلك جماعةٌ في الصِّنْف، والوَجْهُ أن يُعَمَّ بلفظ «الوسَطِ» القَدْرُ والصِّنْفُ، فرأَىٰ مالكٌ أنْ يُطْعَمَ المسكينُ بـ «المدينة» مُدًّا بمُدِّ النبيِّ ﷺ، وذلك رِطْلٌ

---

(١) البيت للحطيئة ص (١٥)، واللسان (عنج).
وعقد الحبلَ والعهد يعقده عَقْداً، وأعقدت العسَل والدواء أعقدهما إعقاداً والعِناج: حبل يُشَدّ أسفلَ الدلو إذا كانت ثقيلة، ثم يُشَد إلى العَرَاقِيّ، فإذا انقطعت الأوذام، فانقلبت، أمسكها العِناج، يقال: قد عَنَجْتُ الدلو أعْنُجُها، واسم الحبل: العِناج. والكَرَب: عَقْدُ الرِشاء الذي يُشَدّ على العراقي، يقال: أكْرَبْتُ الدلو أُكْرِبُها إكراباً، والعَراقي: العُودان المصلبان اللذان تُشَدُّ إليهما الأوذام، فأراد أنهم إذا عقدوا لجارهم عقداً أحكموه.

(٢) ينظر: «**مفاتيح الغيب**» (١٢/ ٦١).

(٣) لا نعلم خلافاً بين العلماء في أن المكفر بالإطعام يخرج عن عهد الكفارة بإطعام عشرة مساكين لكل مسكين ما وجب له.
كما لا نعلم خلافاً بينهم أيضاً في أنه لا يخرج عن عهدة الكفارة بدفعه ما وجب عليه من الطعام لمسكين واحد في يوم واحد دفعة واحدة؛ لأن ذلك لا يسمى إطعام عشرة مساكين لا حقيقة ولا حكماً. فهو مخالف لظاهر الآية. وليس في السنة ما يؤيده.
وإنما الخلاف بينهم في دفع ما وجب عليه من الطعام لمسكين واحد في عشرة أيام، أو في يوم واحد على دفعات متفرقة على سبيل التمليك.
فجمهور العلماء، ومنهم الأئمة: مالك، والشافعي، وأحمد في المشهور من مذهبه ذهبوا إلى أن ذلك لا يجوز، ولا يخرج به المكفر عن العهدة، ولا بد من إعطاء تسعة مساكين آخرين لكل واحد منهم ما وجب له، فعدد العشرة عندهم معتبر.
ومنهم من ذهب إلى أن ذلك جائز، ومسقط للعهدة، وهو الإمام أبو حنيفة وأصحابه، والإمام أحمد في رواية، غير أن الحنفية يجيزون دفعها لمسكين واحد في أيام متعددة من غير خلاف بينهم، وأمَّا دفعها له في يوم واحد على دفعات على سبيل التمليك، فذلك محل خلاف بينهم.
ينظر: «**الكفارات**» لشيخنا حسن علي حسن الكاشف.

وثُلُثٌ، وهذا لضيقِ المعيشة بالمدينة، ورأَىٰ في غيرها أنْ يتوسَّع، ورأَىٰ من يقول: إنَّ التوسُّط إنما هو في الصِّنْف أنْ يكون الرجُلُ المكفِّر يتجنب أدنَىٰ ما يأكل الناس في البلد، وينحطُّ عن الأعلَىٰ، ويكفِّرُ بالوَسَط من ذلك، ومذهب «**المدونة**»؛ أنْ يراعي المكفِّر عيش البلد، وتأويلُ العلماء في الحانث في اليمين باللَّه: أنه مخيَّر في الإِطعام، أو الكُسْوة، أو العِتْق، والعلماءُ على أنَّ العتق أفضلُ ذلك، ثم الكسوة، ثم الإِطعام، وبدأ اللَّه تعالَىٰ عباده بالأيسر، فالأيسر، قال الفَخْر[1]: وبدأ سبحانه بالإِطعام؛ لأنه أعمُّ وجوداً، والمقصودُ منه التنبيهُ علَىٰ أنه سبحانه يُرَاعِي التخفيفَ، والتسهيلَ في التكاليفِ، **وثانيها**: أنَّ الإِطعام أفضلُ، قلتُ: وهذا هو مشهورُ مذهب مالكٍ. انتهى، ويجزىء عند مالكٍ من الكُسْوَة في الكفارة ما يجزىءُ في الصَّلاة[2].

---

(١) ينظر: «**مفاتيح الغيب**» (١٢/ ٦٤ ـ ٦٥).

(٢) النوع الثاني من الأنواع المخيَّر فيها في كفارة اليمين، هي كسوة عشرة مساكين، وهو ما يشير إليه قوله تعالى: ﴿فَكَفَّارَتُهُ إِطْعَامُ عَشَرَةِ مَسَاكِينَ مِنْ أَوْسَطِ مَا تُطْعِمُونَ أَهْلِيكُمْ أَوْ كِسْوَتُهُمْ﴾ [المائدة: ٨٩].
اتفقت كلمة الفقهاء على أن المكفر إذا أعطى لكل مسكين من العشرة ثوبين فأكثر، كفاه ذلك، وسقطت عنه الكفارة.

ولكنهم اختلفوا في أقل ما يعطاه المسكين الواحد: فَذَهَبَ الشافعي ـ رضي اللَّه عنه ـ، وجمهور أهل الظاهر: إلى أن أقل ما يعطاه المسكين الواحد هو ما يطلق عليه اسم الكسوة، كالمنديل، أو العِمَامَةِ، أو الإزار، ولا يشترط أن يكون صالحاً للمعطى، بل جائز أن يعطى ما يصلح للكبير للصغير، وما للرجل للمرأة وبالعكس، كما لا يشترط أن يكون جديداً.

وذهب الإمام مالك، وأصحابه إلى أن المجزىء من ذلك ثوب تصح فيه الصَّلاَةُ، فإن كان المسكين رجلاً وجب أن يعطى ثوباً يستر جميع البدن، وإن كان امرأة وجب أن تعطى ثوباً تستر به جميع بدنها، وخماراً تغطي به رأسها، وفي ذلك يقول مالك في **الموطأ**: «أحسن ما سمعت في الذي يكفر عن يمينه بالكسوة أنه إن كسا الرجال كساهم ثوباً ثوباً، وإن كسا النساء كساهم ثوبين ثوبين درعاً وخماراً وذلك أدنى ما يجزىء كُلاً في صلاته» وليس بلازم أن يكون الثوب، أو ما معه جديداً، بل يكفي أن يكون صالحاً للبس؛ كما أنه ليس بلازم أن يكون المسكين كبيراً، بل الصغير والكبير في الكسوة سواء.

وذهب أبو حنيفة، وأبو يوسف إلى أن المجزىء من ذلك هو ما يستر البدن، ويسمى به الشخص مكتسياً، وذلك كالقميص، أو الإزار السابخ، أو القباء، أو الكساء أو الملحفة، وخالفهما الإمام مُحَمَّد حيث قال: يجزىء من ذلك ثوب تصح فيه الصلاة للرجل والمرأة، فيجوز عنده السراويل للرجل؛ لأنه يسمى لابساً شرعاً، ولا يجزىء عندهما؛ لأن لابسه لا يسمى مكتسياً عُرْفاً.

وذهب الإمام أحمد إلى أن المجزىء من ذلك ثوب يصح للرجل أن يُصَلِّيَ فيه، وللمرأة درع وخمار، وقال: لا يجزىء إزار وحده أو سروال.

ينظر: «**الكفارات**» لشيخنا حسن علي حسن الكاشف.

وقوله سبحانه: ﴿أو تحرير رقبة﴾، أيْ: مؤمنة؛ قاله مالك[1] وجماعةٌ؛ لأن هذا المطْلَق راجعٌ إلى المقيدِ في عِتْقِ الرقبة في قَتْل الخطإ.

وقوله سبحانه: ﴿فمن لم يجد﴾: معناه: لم يجدْ في ملكه أحد هذه الثلاث

---

(١) ذهب الجمهور، ومنهم مالك، والشافعي، وأحمد في مشهور مذهبه، والأوزاعي: إلى أن عتق الرقبة الكافرة في كفارة اليمين لا يجزىء، ولا تسقط الكفارة به.

وذهب الإمام أبو حنيفة، وأصحابه، والثوري، وعطاء، وأبو ثور إلى أن ذلك مجزىء، ومسقط للكفارة، وهو رواية عن الإمام أَحْمَدَ.

احتج الجمهور بما رواه مسلم، والنَّسَائِيُّ عن معاوية بن الحكم قال: «كانت لي جارية فأتيت النبي ﷺ فَقُلْتُ: عليَّ رقبة. أفأعتقها؟ فَقَالَ لَهَا رَسُولُ اللَّه ﷺ: أَينَ اللَّهُ؟ فَقَالَتْ فِي السَّمَاءِ فقال: مَنْ أَنَا؟ فَقَالَتْ: أَنْتَ رَسُولُ اللَّهِ. فَقَالَ ﷺ: أعْتِقْهَا، فَإِنَّهَا مُؤْمِنَةٌ».

ووجه الدلالة: أن النبي ﷺ أَخَّرَ الجواب عن السائل، حتى علم ما عليه تلك الرقبة من الإيمان أو الكفر، فلما تأكد له إيمانها، أجابه ﷺ بأن يعتقها، وقال له: «فَإِنَّهَا مُؤْمِنَةٌ». فلو لم يكن وصف الإيمان له دخل في إجزاء العتق، لما كان لهذا التأخير فائدة، ومثل ذلك يجلُّ عنه مقام الرسول ﷺ.

وأيضاً فإنه عليه الصلاة والسلام علَّق عتقها على الإيمان، وتعليق ذلك يدل على أن الإيمان علَّة الإجزاء؛ لأن تعلُّق الحكم بالمشتق مؤذن بأن مبدأ الاشتقاق علة فيه.

وقالوا: إن الرقبة في الآية، وإن كانت مطلقة غير مقيدة بوصف الإيمان، إلا أن هذا الحديث يصلح أن يكون مقيداً لها، فيكون المقصود من الرقبة فيها: هي الرقبة المؤمنة أو يقال: إن كفارة اليمين قد اتحد الحكم فيها مع كفارة القتل، ففي كل وجب عتق رقبة، واختلف سببهما إذ كفارة اليمين سببها اليمين، وكفارة القتل سببها القتل، والمطلق والمقيد متى اتحد حكمهما حمل المطلق على المقيد، وإن اختلف سببهما متى وجدت علَّة جامعة بينهما، فتكون الرقبة في كفارة اليمين مَحْمُولَةً على الرقبة في كفارة القتل، فتقيد بالإيمان، كما قيدت به في كفارة القتل؛ لأن العلة التي تجمعهما: هي حرمة السبب.

واحتج الإمام أبو حنيفة، ومن معه بأن الآية غير مقيدة، فهي شاملة للرقبة المؤمنة، وللرقبة الكافرة، والمطلق يجب بقاؤه على إطلاقه، حتى يرد من الشرع ما يقيده، ولم يرد ما يقيد الرقبة بالإيمان هَهُنَا، فكانت باقية على إطلاقها، فعتق الكافرة مجزىء كعتق المسلمة، وليس حمل المطلق على المقيد عند اتحاد الحكم مع اختلاف السبب أمراً متفقاً عليه، بل نحن لا نقول به، وبالنظر في وجهة كل نجد أن مذهب الجمهور هو الراجح، لأن الحديث المتقدم مقيد للآية، فلم تبق على إطلاقها؛ ولأن الكفارة عبادة يُتقرب بها إلى اللَّه عز وجل، فوجب أن تكون خاصة بأهل عبادته من المؤمنين كمال الزكاة، وذبائح النُّسُكِ.

نعم، إن الإسلام دين الرحمة العامة، والصدقة فيه حتى على الكفار غير المحاربين مستحبة، ولكن فرقاً بين الصدقة المطلقة، وبين العبادات المحددة المقيدة، فتكفير الذنب إنما يُرْجَى بما في العتق من إعانة العتيق على طاعته تعالى، حتى من قال بإجْزَاءِ الكافرة لا يمكنه أن ينكر أن الاحتياط في إبراء الذمة إنما هو بإعتاق الرقبة المؤمنة، فتقديم المجمع عليه المتيقن إجزاؤه أولى بالاعتبار من المظنون المختلف فيه.

ينظر: «**الكفارات**» لشيخنا حسن علي حسن الكاشف.

المذكورة. واختلفَ العلماءُ في حدِّ هذا العادِمِ، ومتَىٰ يصحُّ له[١] الصيام؛ فقال الشافعيُّ ومالكٌ وجماعة من العلماء: إذا كان المكفِّر لا يملك إلاَّ قوته، وقُوتَ عياله، يَوْمَهُ وليلته، فله أنْ يصوم، فإن كان عنده زائدٌ علَىٰ ذلك مَا يُطْعِم عشرةَ مساكينَ، لزمه الإطعام، قال[٢] الطبريُّ: وقال آخرون: جائز لِمَنْ لم يكُنْ له فضْلٌ علَىٰ رأس ماله الذي يتصرَّف به في معايشه؛ أنْ يصوم، وقرأ أبيُّ بن كعبٍ، وابن مسعود: «ثَلاَثَةَ أَيَّامٍ مُتَتَابِعَاتٍ»، وقال بذلك جماعة.

وقال مالك وغيره: إن تابع، فحَسَنٌ، وإن فرق، أجزأ، وقوله: ﴿إذا حلفتم﴾، معناه: وأردتم الحِنْثَ، أو وَقَعْتُمْ فيه.

---

(١) من خصال كفارة اليمين هي صيام ثَلاَثَةِ أَيَّام، والعلماء متفقون على أن تلك الخَصْلَةَ لا ينتقل إليها المكفر إلا بعد العجز عن الخصال السابقة؛ لقولهِ تعالى: ﴿فَمَنْ لَمْ يَجِدْ فَصِيَامُ ثَلاَثَةِ أَيَّامٍ﴾ [المائدة: ٨٩].
ولكنهم مختلفون في شيء آخر وراء هذا، وهو: هل يجب التتابع في صوم تلك الأيام الثلاثة؛ بحيث لا يتخللها فطر أو لا يجب ذلك فِيهِ خِلاَفٌ.
ذهبت الشافعية في الراجح من مذهبهم، والمالكية، والظاهرية، وأحمد في رواية عنه: إلى عدم اشتراط التتابع محتجين بأنه صوم نزل به القرآن غير مقيد بالتتابع، فجاز متفرقاً ومتتابعاً؛ لأنه لم يوجد من السنة دَلِيلٌ ثَابِتٌ يصح أن يقيد به هذا الإطلاق، فالتقييد بالتتابع تَقْيِيدٌ بلا دليل.
وذهبت الحنفية، وأحمد في مشهور مذهبه، والثَّورِيُّ وأبو عبيد: إلى اشتراط التتابع محتجين بقراءة أُبَيٍّ، وابن مسعود «فَمَنْ لَمْ يَجِدْ فَصِيَامُ ثَلاَثَةِ أَيَّامٍ مُتَتَابِعَاتٍ» قائلين: إن ثبت القرآن بهذا كان حجة ووجب حمل المطلق على المقيد؛ لأن القرآن يفسِّر بعضه بعضاً، وإن لم تثبت القرآنية بهذا، فلا يخرج ذلك عن أن يكون رواية عن رسول اللَّه ﷺ سمعها ابن مسعود، وأبي معه، فلها حكم الحديث المرفوع، وهو حجة، فيقيد به مطلق الكتاب، وأيًّا ما كان، فالتتابع ثابت بهذا، فلا يصح التفريق في الصِّيَام ونحن إذا نظرنا إلى وجهة كل نجد أن القول بالتتابع هو الراجح، لأن القائلين بعدم التتابع قد حملوا المطلق في تحرير الرقبة على المقيد فيها في كفارة القتل، حتى أوجبوا اعتبار وصف الإيمان في الرقبة مع أن السبب فيهما مختلف، وليس لهم مستند في ذلك إلا أن كُلاً من الكفارتين تجمعهما علة واحدة هي: حرمة السبب، وهذه العلة بذاتها موجودة في الصوم في كفارة اليمين، وقراءة أُبَيٍّ، وابن مسعود: «فَصِيَامُ ثَلاَثَةِ أَيَّامٍ مُتَتَابِعَاتٍ». فهذه القراءة، وإن لم تثبت قرآنية هذا اللفظ؛ لأن القرآن لا يثبت بالآحاد إلاَّ أنها رواية عنْ صحابي سمعها من الرسول ﷺ، فلا ينبغي أن يَتَقَوَّلَ عليه ما لم يقله؛ لأنه يعرف حَقَّ المعرفة معنى قوله عليه الصلاة والسلام: «مَنْ كَذَبَ عَلَيَّ مُتَعَمِّداً، فَلْيَتَبَوَّأْ مَقْعَدَهُ مِنَ النَّارِ» فتكون مقيدة للآية.
فقول من قال: إن الآية مطلقة، ولم يرد ما يقيدها لا يقبل بعد البيان السابق، وخصوصاً إذا أمكن حمل المطلق هاهنا على المقيد في كفارة القتل، أو الظهار، ولا مانع منه.
ينظر: «**الكفارات**» لشيخنا حسن علي حسانين الكاشف، «**الخطيب على المنهاج**» (٤/ ٣٢٨)، «**الشرح الكبير**» (٢/ ١١٨)، «**المغني**» (١١/ ٢٧٣)، «**فتح القدير**» (٤/ ١٨).

(٢) ينظر: «**تفسير الطبري**» (٥/ ٣٠).

﴿يَٰٓأَيُّهَا ٱلَّذِينَ ءَامَنُوٓاْ إِنَّمَا ٱلْخَمْرُ وَٱلْمَيْسِرُ وَٱلْأَنصَابُ وَٱلْأَزْلَٰمُ رِجْسٌ مِّنْ عَمَلِ ٱلشَّيْطَٰنِ فَٱجْتَنِبُوهُ لَعَلَّكُمْ تُفْلِحُونَ ﴿٩٠﴾ إِنَّمَا يُرِيدُ ٱلشَّيْطَٰنُ أَن يُوقِعَ بَيْنَكُمُ ٱلْعَدَٰوَةَ وَٱلْبَغْضَآءَ فِى ٱلْخَمْرِ وَٱلْمَيْسِرِ وَيَصُدَّكُمْ عَن ذِكْرِ ٱللَّهِ وَعَنِ ٱلصَّلَوٰةِ فَهَلْ أَنتُم مُّنتَهُونَ ﴿٩١﴾ وَأَطِيعُواْ ٱللَّهَ وَأَطِيعُواْ ٱلرَّسُولَ وَٱحْذَرُواْ فَإِن تَوَلَّيْتُمْ فَٱعْلَمُوٓاْ أَنَّمَا عَلَىٰ رَسُولِنَا ٱلْبَلَٰغُ ٱلْمُبِينُ ﴿٩٢﴾﴾

وقوله تعالى: ﴿يأيها الذين آمنوا إنما الخمر والميسر والأنصاب والأزلام رجْسٌ...﴾ الآية:

قال * ع[1] *: وفي معنى الأزلام: الزَّجْرُ بالطيرِ، وأخْذُ الفألِ في الكتب ونحوه ممَّا يصنعه الناسُ، وأخبر سبحانه أنَّ هذه الأشياء رجْسٌ، قال ابن عباس في هذه الآية: رِجْسٌ: سَخَطٌ[2]، وقال ابن زَيْدٍ: الرجْسُ[3] الشرُّ.

قال * ع[4] *: الرِّجْس: كلُّ مكروهٍ ذميم، وقد يقال للعذابِ والرجْزِ: العذابُ لا غَيْر، والرِّكْس: العَذِرَةُ لا غَيْر، والرِّجْسُ يقال للأمرين.

وقوله سبحانه: ﴿فاجتنبوه﴾: أمر باجتنابه، فحرمت الخمر؛ بظاهر القرآن، ونصِّ الأحاديث، وإجماع الأمة، وأمْرُ الخمر إنما كان بتدريجٍ ونوازلَ كثيرةٍ؛ كقصَّة حمزة، حين جَبَّ الأسْنِمَة، وقولِهِ: وهل أنتم إلا عبيدُ أبِي، ثم أعلمَ سبحانه عباده أنَّ الشيطان إنَّمَا يريد أنْ تقع العداوةُ بسَبَبِ الخَمْر، وما يعتري عليها بَيْنَ المؤمنينِ، وبسبب المَيْسر؛ إذ كانوا يتقَامَرُونَ عَلَى الأموال؛ حتى رُبَّما بَقِيَ المقمور فقيراً، فَتَحْدُثُ من ذلك ضغائِنُ وعداواتٌ، فإن لم يصلِ الأمر إلى حَدِّ العداوة، كانَتْ بغضاء، ولا تحسُنُ عاقبة قوم متباغضين، ولذلك قال ﷺ/: «وَلاَ تَبَاغَضُوا وَلاَ تَحَاسَدُوا وَلاَ تَدَابَرُوا، وَكُونُوا عِبَادَ اللَّهِ إِخْوَاناً»[5]، ١٥٦ ب وبأجتماع النفوس والكلمة يحمى الدين، ويجاهَدُ العدوُّ، والبغضاءُ تنقضُ عُرَى الدِّين، وتهدم عمادَ الحمايةِ، وكذلك أيضاً يريدُ الشيطانُ أنْ يصدَّ المؤمنين عَنْ ذكْر اللَّه، وعنِ الصلاة، ويشغلهم عنها باتِّبَاع الشهواتِ، والخمرُ والميسرُ والقمَارُ كلُّه مِنْ أعظم الآفات في ذلك، وفي قوله سبحانه: ﴿فهل أنتم منتهونَ﴾: وعيدٌ زائدٌ علَىٰ معنى: «انتهوا».

---

(١) ينظر: «المحرر الوجيز» (٢/ ٢٣٣).

(٢) أخرجه الطبري في «تفسيره» (٥/ ٣٣) (١٢٥٤)، وذكره ابن عطية في «تفسيره» (٢/ ٢٣٢)، والسيوطي في «الدر المنثور» (٢/ ٥٦٦) وعزاه لابن جرير، وابن أبي حاتم، من طريق علي، عن ابن عباس.

(٣) أخرجه الطبري في «تفسيره» (٥/ ٣٣) (١٢٥١٥)، وذكره ابن عطية في «تفسيره» (٢/ ٢٣٣).

(٤) ينظر: «المحرر الوجيز» (٢/ ٢٣٣).

(٥) تقدم تخريجه.

﴿لَيْسَ عَلَى ٱلَّذِينَ ءَامَنُوا۟ وَعَمِلُوا۟ ٱلصَّٰلِحَٰتِ جُنَاحٌ فِيمَا طَعِمُوٓا۟ إِذَا مَا ٱتَّقَوا۟ وَّءَامَنُوا۟ وَعَمِلُوا۟ ٱلصَّٰلِحَٰتِ ثُمَّ ٱتَّقَوا۟ وَّءَامَنُوا۟ ثُمَّ ٱتَّقَوا۟ وَّأَحْسَنُوا۟ وَٱللَّهُ يُحِبُّ ٱلْمُحْسِنِينَ ﴿٩٣﴾ يَٰٓأَيُّهَا ٱلَّذِينَ ءَامَنُوا۟ لَيَبْلُوَنَّكُمُ ٱللَّهُ بِشَىْءٍ مِّنَ ٱلصَّيْدِ تَنَالُهُۥٓ أَيْدِيكُمْ وَرِمَاحُكُمْ لِيَعْلَمَ ٱللَّهُ مَن يَخَافُهُۥ بِٱلْغَيْبِ ۚ فَمَنِ ٱعْتَدَىٰ بَعْدَ ذَٰلِكَ فَلَهُۥ عَذَابٌ أَلِيمٌ ﴿٩٤﴾﴾

وقوله سبحانه: ﴿ليس على الذين آمنوا وعملوا الصالحات جناح فيما طعموا...﴾ الآية: قال ابن عباس وغيره: لما نزل تحريمُ الخَمْر، قال قومٌ من الصحابة: يا رسول اللَّه، كَيْفَ بِمَنْ مات مِنَّا، وهو يشربها، ويأكل المَيْسِرَ، ونحو هذا من القَوْل، فنزلَتْ هذه الآية[1]، وهذا نظيرُ سؤالِهِمْ عَمَّن مات على القبلة الأولَىٰ، والجُنَاحُ: الإثم والحَرَج، والتَّكرار في قوله سبحانه: «اتَّقوا» يقتضي في كلِّ واحدة زيادةً على التي قبلها، وفي ذلك مبالغةٌ في هذه الصِّفَات لهم، وليسَتِ الآيةُ وقفاً علَىٰ مَنْ عمل الصالحاتِ كلَّها، واتقَىٰ كلَّ التقوَىٰ، بل هي لكلِّ مؤمن، وإن كان عاصياً أحياناً؛ إذا كان قد عَمِلَ من هذه الخصالِ المَمْدُوحة ما ٱستحَقَّ به أنْ يوصف بأنه مؤمنٌ عامل للصالحات متَّقٍ في غالبِ أمره، محسنٌ، فليس علَىٰ هذا الصِّنْف جُنَاحٌ فيما طعم ممَّا لم يُحَرَّم عليه، و ﴿طَعِمُوا﴾: معناه: ذَاقُوا فصَاعداً في رُتَب الأكل والشُّرب، وقد يستعار للنوم وغيره، وحقيقتُهُ في حاسَّة الذَّوْق.

وقوله سبحانه: ﴿يأيها الذين آمنوا ليبلونكم اللَّه بشيء من الصيد﴾، أي: ليختبرنَّكم لِيَرَىٰ طاعتكم مِنْ معصيتكم، وقوله: «بشيءٍ» يقتضي تبعيضاً، و «مِنْ»: يحتمل أنْ تكون للتبعيض، ويحتمل أنْ تكون لبيانِ الجِنْس؛ كقوله تعالى: ﴿فَٱجْتَنِبُوا۟ ٱلرِّجْسَ مِنَ ٱلْأَوْثَٰنِ﴾ [الحج: ٣٠].

وقوله تعالَىٰ: ﴿ليعلم اللَّه من يخافه بالغَيْب﴾: معناه: ليستمرَّ علمه تعالَىٰ عليه، وهو موجودٌ؛ إذ قد علم تعالَىٰ ذلك في الأزل، و ﴿بالغَيْب﴾: قال الطبريُّ[2]: معناه: في الدنيا حيثُ لا يَرَى العبْدُ ربَّه، فهو غائبٌ عنه، والظاهر أنَّ المعنَىٰ: بالغَيْب من الناس، أي: في الخَلْوة ممَّن خاف اللَّه. انتهى، قلتُ: وقول الطبريِّ أظهر، ثم توعَّد تعالَىٰ من ٱعتدَىٰ بعد النهْيِ بالعذابِ الأليم، وهو عذابُ الآخرة.

---

(١) أخرجه الطبري في «تفسيره» (٥/ ٣٨) (١٢٥٢٩)، وذكره ابن عطية في «تفسيره» (٢/ ٢٣٤)، والسيوطي في «الدر المنثور» (٢/ ٥٦٧)، وعزاه لابن مردويه، من طريق العوفي، عن ابن عباس.

(٢) ينظر: «تفسير الطبري» (٥/ ٤١).

﴿يَٰٓأَيُّهَا ٱلَّذِينَ ءَامَنُواْ لَا تَقْتُلُواْ ٱلصَّيْدَ وَأَنتُمْ حُرُمٌۚ وَمَن قَتَلَهُۥ مِنكُم مُّتَعَمِّدًا فَجَزَآءٌ مِّثْلُ مَا قَتَلَ مِنَ ٱلنَّعَمِ يَحْكُمُ بِهِۦ ذَوَا عَدْلٍ مِّنكُمْ هَدْيًۢا بَٰلِغَ ٱلْكَعْبَةِ أَوْ كَفَّٰرَةٌ طَعَامُ مَسَٰكِينَ أَوْ عَدْلُ ذَٰلِكَ صِيَامًا لِّيَذُوقَ وَبَالَ أَمْرِهِۦۗ عَفَا ٱللَّهُ عَمَّا سَلَفَۚ وَمَنْ عَادَ فَيَنتَقِمُ ٱللَّهُ مِنْهُۗ وَٱللَّهُ عَزِيزٌ ذُو ٱنتِقَامٍ ﴿٩٥﴾ أُحِلَّ لَكُمْ صَيْدُ ٱلْبَحْرِ وَطَعَامُهُۥ مَتَٰعًا لَّكُمْ وَلِلسَّيَّارَةِۖ وَحُرِّمَ عَلَيْكُمْ صَيْدُ ٱلْبَرِّ مَا دُمْتُمْ حُرُمًاۗ وَٱتَّقُواْ ٱللَّهَ ٱلَّذِىٓ إِلَيْهِ تُحْشَرُونَ ﴿٩٦﴾ ۞ جَعَلَ ٱللَّهُ ٱلْكَعْبَةَ ٱلْبَيْتَ ٱلْحَرَامَ قِيَٰمًا لِّلنَّاسِ وَٱلشَّهْرَ ٱلْحَرَامَ وَٱلْهَدْىَ وَٱلْقَلَٰٓئِدَۚ ذَٰلِكَ لِتَعْلَمُوٓاْ أَنَّ ٱللَّهَ يَعْلَمُ مَا فِى ٱلسَّمَٰوَٰتِ وَمَا فِى ٱلْأَرْضِ وَأَنَّ ٱللَّهَ بِكُلِّ شَىْءٍ عَلِيمٌ ﴿٩٧﴾ ٱعْلَمُوٓاْ أَنَّ ٱللَّهَ شَدِيدُ ٱلْعِقَابِ وَأَنَّ ٱللَّهَ غَفُورٌ رَّحِيمٌ ﴿٩٨﴾﴾

وقوله سبحانه: ﴿يأيها الذين آمنوا لا تقتلوا الصيد وأنتم حرم...﴾ الآية: الصَّيْد: مصدرٌ عومِلَ معاملةَ الأسماء، فأوقع على الحَيَوانِ المَصِيدِ، ولفظُ الصيد هنا عامٌّ، ومعناه الخصوصُ فيما عدا ما استثني، وفي الصحيح عن النبيِّ ﷺ: «خَمْسٌ فَوَاسِقُ يُقْتَلْنَ فِي الحِلِّ وَالحَرَمِ: الغُرَابُ، وَالْحِدَأَةُ، وَالفَأْرَةُ، وَالعَقْرَبُ، وَالْكَلْبُ العَقُورُ»[1]، وأجمع النَّاس على إباحة قتل الحَيَّة، وبَسْطُ هذا في كُتُب الفقْه، و ﴿حُرُم﴾: جمع حرام، وهو الذي يدخُلُ في الحَرَم، أو في الإحرام، واختلف في قوله: ﴿متعمِّداً﴾، فقال مجاهد وغيره: معناه: متعمِّداً لقتله، ناسياً لإحرامه[2]، فهذا يُكَفِّرُ، وأما إنْ كان ذاكراً لإحرامه، فهو أعظمُ

---

(١) ورد هذا الحديث عن ابن عمر، وعائشة، وحفصة، وأبي سعيد الخدري، وابن عباس، وأبي رافع، وأبي هريرة.

أما حديث ابن عمر فله طرق.

فأخرجه مسلم (٢/ ٨٥٨) كتاب «الحج»، باب ما يندب للمحرم وغيره قتله من الدواب في الحل والحرم، حديث (٧٣/ ١٢٠٠) وأبو داود (٢/ ٤٢٤) كتاب «المناسك»، باب ما يقتل المحرم من الدواب، حديث (١٨٤٦)، والنسائي (٥/ ١٩٠٠) كتاب «الحج»، باب قتل الغراب، وأحمد (٢/ ٨) وابن الجارود رقم (٤٤٠) والطحاوي في «**شرح معاني الآثار**» (٢/ ١٦٥) والبيهقي (٥/ ٢٠٩) كتاب «الحج»، باب ما للمحرم قتله من دواب البر في الحلّ والحرم، والحميدي (٢/ ٢٧٩) رقم (٦١٩) والخطيب في «**تاريخ بغداد**» (٤/ ٢٩٢ـ ٢٩٣) وأبو يعلى (٩/ ٣١١) رقم (٥٤٢٨) من طريق الزهري عن سالم، عن أبيه مرفوعاً.

وأخرجه مالك(١/ ٣٥٦) كتاب «الحج»، باب ما يقتل المحرم من الدواب حديث (٨٨) والشافعي في «**المسند**» (١/ ٣١٩) كتاب «الحج»، باب فيما يباح للمحرم..... (٧٣٥) والبخاري (٦/ ٣٥٥) كتاب «بدء الخلق»، باب إذا وقع الذباب في شراب أحدكم.... (٣٣١٥) ومسلم (٢/ ٨٥٨) كتاب «الحج»، باب ما يندب للمحرم وغيره قتله من الدواب في الحل والحرم، حديث (٧٦/ ١١٩٩) والنسائي (٥/ ١٨٧ ـ ١٨٨) كتاب «**الحج**»، باب ما يقتل المحرم من الدواب.

(٢) أخرجه الطبري في «**تفسيره**» (٥/ ٤١) برقم (١٢٥٥١)، وابن عطية في «**تفسيره**» (٢/ ٢٣٧).

مِنْ أن يكفِّر، وقد حَلَّ ولا رخْصَة له.

وقال جماعة من أهْل العلْم، منهم ابن عباس ومالكٌ والزُّهْرِيُّ وغيرهم: المتعمِّد: القاصد للقتلِ، الذَّاكرُ لإحرامه[1]، فهو يكفِّر، وكذلك الناسِي والقاتلُ خطأً يكفِّران، وقرأ نافع[2] وغيره: «فَجَزَاءُ مِثْلِ»، ـ بإضافة الجزاء إِلَىٰ «مثل» ـ، وقرأ حمزة وغيره: «فَجَزَاءُ» ـ بالرفع ـ، «مِثْلُ» ـ بالرفع أيضاً ـ، واختلفَ في هذه المماثلة، كيف تكُون، فذهب الجمهور إلى أنَّ الحَكَمين ينظران إِلَىٰ مِثْلِ الحيوان المَقْتُول في الخِلْقَة، وعظم المرأىٰ، فيجعلانِ ذلك من النَّعَم جزاءه/، وذهب الشَّعْبيُّ وغيره إلى أن المماثلة إنما هي في القيمة ١٥٧أ يُقَوَّم الصيدُ المقتول، ثم يشتري بقيمته نِدٌّ من النَّعَم، ورد الطبريُّ[3] وغيره هذا القولَ، والنَّعَم: لفظ يقع علَى الإبل والبَقَر والغَنَم، إذا ٱجتمعَتْ هذه الأصنافُ، فإن ٱنفرَدَ كلُّ صِنْفٍ لم يُقَلْ «نَعَم» إلا للإبل وحْدها، وقَصَرَ القرآنُ هذه النازَلَة علَىٰ حَكَمين عدْلَيْن عالِمَيْن بحُكْم النازلة، وبالتقدير فيها، وعلَىٰ هذا جمهورُ الناس.

قال ابنُ وهْب في «**العتبية**»: من السنة أن يُخَيِّرَ الحَكَمان مَنْ أصاب الصيد؛ كما خَيَّره اللَّه تعالَىٰ في أنْ يخرج هَدْياً بالغَ الكَعْبة، أو كفارةً طعامَ مساكينَ، أو عَدْلَ ذلك صياماً، فإن ٱختار الهَدْيَ، حَكَما عليه بما يريانِهِ نَظيراً لما أصاب ما بينهما وبَيْن أن يكون عَدْلَ ذلك شاةً؛ لأنها أدنَى الهَدْيِ، فما لم يبلُغْ شاةً، حَكَمَا فيه بالطعام، ثم خُيِّر في أنْ يطعمه أو يصوم مَكَانَ كُلِّ مُدٍّ يوماً، وكذلك قال مالكٌ في «**المدوَّنة**»: إذا أراد المصيبُ أنْ يطعم أو يصوم، فَإنْ كان لِمَا أصاب نظيرٌ من النَّعَم، فإنه يقوِّمُ صيدُهُ طعاماً، لاَ دَرَاهِمَ، قال: وإن قوَّماه دراهمَ، وٱشْتُرِيَ بها طعامٌ، لَرَجَوْتُ أنْ يكون واسعاً، والأول أصْوَبُ، فإنْ شاء، أطعمه، وإلا صام مَكَانَ كلِّ مُدٍّ يوماً، وإن زاد ذلك علَىٰ شهرين، أو ثلاثة، وقال يحيى بن عمر من أصحابنا: إنما يقالُ: كَمْ مِنْ رجلٍ يَشْبَعُ من هذا الصيدِ، فيعرف العددَ، ثم يقال: كَمْ من الطعامِ يُشْبِعُ هذا العَدَدَ؟ فإن شاء، أخرج ذلك الطعام، وإن شاء، صام عدد أمداده، وهذا قولٌ حسنٌ ٱحتاطَ فيه؛ لأنه قد تكونُ قيمةُ الصيدِ مِنَ الطعامِ قليلةً، فبهذا النَّظَر يكثر الإطعام.

---

(١) ابن عطية في «تفسيره» (٢/ ٢٢٧).

(٢) ينظر: «**الحجة**» (٣/ ٢٥٤)، و «**حجة القراءات**» (٢٣٥)، و «**إعراب القراءات**» (١/ ١٤٩)، و «**العنوان**» (٨٨)، و «**شرح الطيبة**» (٤/ ٢٣٥)، و «**شرح شعلة**» (٣٥٤)، و«**إتحاف**» (١/ ٥٤٢)، و «**معاني القراءات**» (٢/ ٣٣٨).

(٣) ينظر: «**تفسير الطبري**» (٥/ ٤٨).

وقوله تعالى: ﴿هَدْياً بالِغَ الكعبةِ﴾ ذكرت «الكعبة»؛ لأنها أم الحَرَم، والحَرَمُ كلُّه مَنْحَرٌ لهذا الهَدْيِ؛ ولا بد أن يجمع في هذا الهَدْي بَيْن الحِلِّ والحَرَمِ حتَّىٰ يكون بالِغَ الكعبة، فالهَدْيُ لا ينحر إلا في الحَرَمِ.

واختلفَ في الطَّعَام، فقال جماعةٌ: الإطعام والصَّوْم حيث شاء المكفِّر من البلاد، وقال عطاء بن أبي رباح وغيره: الهَدْيُ والإطعام بمكَّة[1]، والصوم حيث شِئْتَ.

وقوله سبحانه: ﴿ليذوق وبال أمره﴾: الذوق هنا مستعارٌ، والوبالُ: سوءُ العاقبةِ، والمرعَى الوَبِيلُ هو الذي يتأذَّىٰ به بَعْد أكله، وعبَّر بـ ﴿أمره﴾ عن جميع حاله؛ مِنْ قتلٍ وتكْفيرٍ، وحكمٍ علَيْه، ومُضِيِّ مالِهِ، أو تعبِهِ بالصَّوْم، واختلف في معنى قوله سبحانه: ﴿عفا اللَّه عما سَلف...﴾ الآية: فقال عطاءُ بن أبي رباح، وجماعة: معناه: عفا اللَّه عما سَلَفَ في جاهليَّتكم مِنْ قتلكم الصيد في الحرمة[2]، ومَنْ عاد الآنَ فِي الإسلام، فإن كان مستحلاً، فينتقم اللَّه منه في الآخرة، ويكفَّرُ في ظاهر الحُكْم، وإن كان عاصياً، فالنقْمَةُ هي في إلزامُ الكَفَّارة فقَطْ، قالوا: وكلَّما عاد المُحْرِمُ، فهو يكفِّر.

قال * ع[3] *: ويخاف المتورِّعون أنْ تبقى النِّقْمة مع التكفير، وهذا هو قول الفقهاء مالكٍ ونظرائه، وأصحابِهِ (رحمهم اللَّه)، وقال ابن عباس وغيره: أما المتعمِّد، فإنه يكفِّر أول مرَّةٍ، وعفا اللَّه عن ذَنْبه، فإن اجترأ، وعاد ثانياً، فلا يُحْكَم عليه، ويقال له: ينتقم اللَّه منْكَ[4]؛ كما قال اللَّه تعالَىٰ.

وقوله سبحانه: ﴿واللَّه عزيزٌ ذُو ٱنتقام﴾: تنبيهٌ علَىٰ صفتين تقتضيان خَوْفَ من له بصيرةٌ، ومن خاف، ٱزدَجَر، ومن هذا المعنَىٰ قولُ النبيِّ ﷺ: «مَنْ خَافَ أَدْلَجَ[5]، وَمَنْ

---

(١) ذكره ابن عطية (٢/ ٢٤٠).

(٢) أخرجه الطبري في «تفسيره» (٥/ ٥٩) (١٢٦٤٠)، وذكره ابن عطية في «تفسيره» (٢/ ٢٤٠)، والسيوطي في «الدر المنثور» (٢/ ٥٨٤)، وعزاه لابن أبي شيبة، وعبد بن حميد، وابن جرير، وابن المنذر، وأبي الشيخ عن عطاء.

(٣) ذكره ابن عطية (٢/ ٢٤٠).

(٤) أخرجه الطبري في «تفسيره» (٥/ ٦١) (١٢٦٥٥)، والبغوي في «تفسيره» (٢/ ٦٥)، وابن عطية (٢/ ٢٤٠)، والسيوطي في «الدر المنثور» (٢/ ٥٨٤)، وعزاه لعبد الرزاق، وابن أبي شيبة، وعبد بن حميد، وابن جرير، وابن المنذر، وابن أبي حاتم، وأبي الشيخ، من طريق عكرمة عن ابن عباس.

(٥) يقال: أَدْلَجَ ـ بالتخفيف ـ: إذا سار من أول الليل.
ينظر: «النهاية» (٢/ ١٢٩).

أَدْلَجَ بَلَغَ المَنْزِلَ»[١]، قلت: والصيد لِلَّهْوِ مكروه، ورَوَىٰ أبو داود في سُنَنه، عن ابنِ عبَّاس، عن النبيِّ ﷺ؛ أنه قال: «مَنْ سَكَنَ البَادِيَةَ جَفَا، وَمَنِ اتَّبَعَ الصَّيْدَ غَفَلَ، وَمَنْ أَتَى السُّلْطَانَ، افْتُتِنَ»[٢]. انتهى.

وقوله تعالى: ﴿أحلَّ لكم صيد البحر وطعامه متاعاً لكم...﴾ الآية: البَحْر: الماء الكثيرُ، مِلْحاً كان أو عَذْباً، وكلُّ نهر كبير: بحرٌ، وطعامه: هو كل ما قَذَفَ به، وما طَفَا عليه؛ قاله جماعة من الصحابة والتابعين ومَنْ بعدهم؛ وهو مذهبُ مالكٍ.

و ﴿مَتَاعاً﴾: نصبٌ على المَصْدر، والمعنَىٰ: مَتَّعَكُمْ به متاعاً تنتفعُونَ به، وتأْتَدِمُونَ، و ﴿لَكُمْ﴾: يريدُ حاضري البَحْر ومُدُنِهِ، و ﴿لِلسَّيَّارَةِ﴾: المسافرينَ، واختلف في مقتضَىٰ قوله سبحانه: ﴿وحرِّم عليكم صيد البر ما دمتم حرماً﴾، فتلقاه بعضهم على العُمُوم من جميع جهاته؛ فقالوا: إِنَّ المُحْرِمَ لا يحلُّ له أنْ يصيد، ولا أنْ يأمر من يَصِيد، ولا أن يأكل صيداً صِيدَ من أجله، ولا مِنْ غير أجله، وأنَّ لَحْم الصيد بأيِّ وجه كان حرامٌ على المُحْرِم، وكان عمر بنُ الخطَّاب (رضي اللَّه عنه) لاَ يَرَىٰ بأساً للمُحْرِمِ أنْ يأكل ما صَادَهُ حلالٌ لنفسه، أو لحلالٍ مثله[٣]، وقال بمثل قولِ عمر ـ عثمانُ بنُ عفَّان والزُّبَيْر بنُ العَوَّام؛ وهو الصحيحُ[٤]؛ لأن النبيَّ ﷺ أَكَلَ مِنَ الحِمَارِ الَّذِي صَادَهُ أبو قَتَادَةَ، وهو حَلاَلٌ، والنبيُّ ـ عليه السلام ـ مُحْرِم[٥].

---

(١) أخرجه الترمذي (٤/ ٥٤٦) كتاب «صفة القيامة»، باب من خاف أدلج، حديث (٢٤٥٠) والحاكم (٤/ ٣٠٧ـ ٣٠٨) من طريق هاشم بن القاسم، عن أبي عقيل الثقفي، عن يزيد بن سنان، عن بكير بن فيروز، عن أبي هريرة به.
وقال الترمذي: هذا حديث غريب لا نعرفه إلا من حديث أبي النضر هاشم بن القاسم.
وقال الحاكم: صحيح الإسناد، ولم يخرجاه، ووافقه الذهبي.

(٢) أخرجه أبو داود (٢/ ١٢٤) كتاب «الصيد»، باب في اتباع الصيد، حديث (٢٨٥٩)، والترمذي (٤/ ٥٢٣)، كتاب «الفتن»، حديث (٢٢٥٦) والنسائي (٧/ ١٩٥ ـ ١٩٦) كتاب «الفرع والعتيرة»، باب اتباع الصيد، وأحمد (١/ ٣٥٧) وابن أبي شيبة (١٢/ ٣٣٦) وأبو نعيم في «**الحلية**» (٤/ ٧٢) والبيهقي (١٠/ ١٠١)، والطبراني في «**الكبير**» (١١/ ٥٦ ـ ٥٧) رقم (١١٠٣٠) كلهم من طريق سفيان الثوري عن أبي موسى اليماني، عن وهب بن منبه، عن ابن عباس مرفوعاً.
وقال الترمذي: هذا حديث حسن صحيح غريب من حديث ابن عباس لا نعرفه إلا من حديث الثوري.

(٣) أخرجه الطبري بنحوه في «**تفسيره**» (٥/ ٦٤) (١٢٦٧١) وذكره ابن عطية في «**تفسيره**» (٢/ ٢٤٢).

(٤) ذكره ابن عطية في «**تفسيره**» (٢/ ٢٤٢).

(٥) أخرجه البخاري (٦/ ٩٨)، كتاب «الجهاد»، باب ما قيل في الرماح، حديث (٢٩١٤)، ومسلم (٢/ ٨٥٢)، كتاب «الحج»، باب تحريم الصيد للمحرم، حديث (٥٧/ ١١٩٦)، وأبو داود (٢/ ٤٢٨، =

ثم ذكَّر سبحانه بأمر الحَشْر والقيامةِ، مبالغةً في التحذير؛ ولما بان في هذه الآيات تعظيمُ الحَرَمِ والحُرْمة بالإحرام من أجْل الكعبة، وأنَّها بيْتُ اللَّه تعالَىٰ، وعنصر هذه الفَضَائلَ ذَكَرَ سبحانه في قوله: ﴿جعل اللَّه الكعبة البَيْتَ﴾؛ تنبيهاً سَنَّهُ في الناس، وهداهم إِلَيْهِ، وحَمَلَ عليه الجاهليَّة الجهلاءَ من ٱلتزامِهِمْ أنَّ الكعبة قِوَامٌ، والهَدْي قِوَامٌ، والقلائد قِوَام، أي: أمر يقوم للناس بالتَّأمين، ووَضْعِ الحربِ أوزارها، وأعلَمَ تعالى أنَّ التزامَ النَّاس لذلك هو ممَّا شرعه وٱرتضاه، و ﴿جَعَل﴾، في هذه الآيةِ: بمعنى «صَيَّر»، والكَعْبَة بيْتُ مكة، وسمي كعبةً لتربيعه، قال أهْل اللُّغَة: كلُّ بَيْتٍ مربَّع، فهو مكعَّب، وكَعْبة، وذهب بعض المتأوِّلين إلى أنَّ معنى قوله تعالى: ﴿قِيَاماً للنَّاس﴾، أي: موضع وُجُوب قيام بالمناسك والتعبُّدات، وضَبْطِ النفوسِ في الشهر الحرام، ومع الهَدْيِ والقلائدِ، قال مَكِّيٌّ: معنى ﴿قياماً للنَّاس﴾، أي: جعلها بمنزلة الرئيس الَّذي يقُومُ به أمر أتباعه، فهي تحجزهم عَنْ ظُلْم بعضهم بعضاً، وكذلك الهَدْيُ والقلائد جُعِلَ ذلك أيضاً قياماً للناس؛ فكان الرجُلُ إذا دَخَل الحَرَم أَمِنَ مِنْ عدوه، وإذا ساق الهَدْي كذلك، لم يعرض لَهُ، وكان الرجُلُ إذا أراد الحجَّ، تقلَّد بقلادة مِنْ شعر، وإذا رجع تقلَّد بقلادة من لِحَاءِ شَجَر الحَرَم، فلا يعرض له، ولا يُؤْذَىٰ حتى يَصِلَ إِلَىٰ أهله، قال ابنُ زيد: كان الناسُ كلُّهم فيهم ملوكٌ تدفع بعضُهُم عن بعض، ولم يكُنْ في العرب ملوكٌ تدفع عن بعضهم ظُلْمَ بعضٍ، فجعل اللَّه لهم البَيْتَ الحرامَ قياماً يدفَعُ بعضَهُمْ عن بعض. انتهى من **«الهداية»**.

والشهرُ هنا: اسمُ جنسٍ، والمراد الأشهر الثلاثةُ بإجماع من العرب، وشَهْرُ مُضَرَ، وهو رَجَبٌ، وأما الهَدْيُ، فكان أماناً لمن يسوقه؛ لأنه يعلم أنه في عبادةٍ لم يأت لحَرْبٍ، وأما القلائد، فكذلك كان الرجُلُ إذا خَرَج يريدُ الحَجَّ/، تقلَّد مِنْ لحاء السَّمُرِ أو غيره ١٥٩أ

= ٤٢٩)، كتاب «المناسك» (الحج)، باب لحم الصيد للمحرم، حديث (١٨٥٢)، والترمذي (٣/ ٢٠٤، ٢٠٥)، كتاب «الحج»، باب ما جاء في أكل الصيد للمحرم، حديث (٨٤٧)، والنسائي (٥/ ١٨٢)، كتاب «الحج»، باب ما يجوز للمحرم أكله من الصيد، وابن ماجة (٢/ ١٠٣٣)، كتاب «المناسك»، باب الرخصة في ذلك إذا لم يصد له، حديث (٣٠٩٣)، ومالك (١/ ٣٥٠)، كتاب «الحج»، باب ما يجوز للمحرم أكله من الصيد، حديث (٧٦)، وأحمد (٥/ ٣٠٢). والدارمي (٢/ ٣٨) كتاب «المناسك»، باب في أكل لحم الصيد للمحرم إذا لم يصد هو، والشافعي (١/ ٣٢١) كتاب «الحج»، باب فيما يباح للمحرم وما يحرم (٨٣٧)، والحميدي (١/ ٢٠٤) رقم (٤٢٤) وعبد الرزاق (٨٣٣٧، ٨٣٣٨)، وابن خزيمة (٤/ ١٧٦) رقم (٢٦٣٥) وابن الجارود (٤٣٥) والدارقطني (٢/ ٢٩١) والطحاوي في **«شرح معاني الآثار»** (٢/ ١٧٣ ـ ١٧٤) والبيهقي (٥/ ١٨٩) والبغوي في **«شرح السنة»** (٤/ ١٥٧ـ بتحقيقنا) من طرق عن أبي قتادة به.

وقال الترمذي: حديث حسن صحيح.

شيئاً، فكان ذلك أماناً له، وكذلك إذا انصرفوا، تقلَّدوا من شجر الحَرَمِ، وقوله ﴿ذلك﴾: إشارةٌ إلى أنَّ جعل اللَّه هذه الأمور قياماً.

وقوله سبحانه: ﴿بكل شيء عليم﴾: عامٌّ عموماً تامًّا في الجزئيَّات ودَقائِقِ الموجودات، والقولُ بغير هذا إلحادٌ في الدِّين وكُفْر.

﴿مَّا عَلَى ٱلرَّسُولِ إِلَّا ٱلْبَلَٰغُ ۗ وَٱللَّهُ يَعْلَمُ مَا تُبْدُونَ وَمَا تَكْتُمُونَ ﴿٩٩﴾ قُل لَّا يَسْتَوِى ٱلْخَبِيثُ وَٱلطَّيِّبُ وَلَوْ أَعْجَبَكَ كَثْرَةُ ٱلْخَبِيثِ ۚ فَٱتَّقُوا۟ ٱللَّهَ يَٰٓأُو۟لِى ٱلْأَلْبَٰبِ لَعَلَّكُمْ تُفْلِحُونَ ﴿١٠٠﴾﴾

وقوله سبحانه: ﴿ما على الرسول إلا البلاغ...﴾ الآية: إخبارٌ للمؤمنين مضمَّنه الوعيدِ، إنِ انحرفوا، ولم يمتثلُوا ما بلغ الرسُولُ إليهم، ﴿واللَّه يعلم ما تبدون وما تكتمون﴾، قلت: قال الشيخُ أبو مَدْيَن (رضي اللَّه عنه): الحَقُّ تعالى مطَّلع على السرائر والظواهرِ في كلِّ نَفَسٍ وحالٍ، فأيُّما قلْبٍ رآه مؤثراً له، حَفِظَهُ من الطوارق والمِحَنِ ومضلاَّت الفِتَن، وقال (رحمه اللَّه): ماعرف الحَقَّ مَنْ لم يُؤْثره، وما أطاعه مَنْ لم يَشْكُرْه. انتهى.

وقوله تعالى: ﴿قل لا يستوي الخبيثُ والطَّيِّب...﴾ الآية: لفظ عامٌّ في جميع الأمور، فيتصوَّر في المكاسِب، وعدد النَّاس، والمعارفِ مِنَ العلوم ونحوِهَا، فالخبيثُ مِنْ هذا كلِّه لا يُفْلِحُ ولا يُنْجِبُ، ولا تحسُنُ له عاقبةٌ، والطَّيِّبُ وإنْ قَلَّ: نافعٌ جميلُ العاقبة، ويَنْظُرُ إلى هذه الآيةِ قوله تعالَىٰ: ﴿وَالبَلَدُ الطَّيِّبُ يَخْرُجُ نَبَاتُهُ بِإِذْنِ رَبِّهِ وَالَّذِي خَبُثَ لاَ يَخْرُجُ إِلاَّ نَكِداً﴾ [الأعراف: ٥٨]، والخبث: هو الفساد الباطنُ في الأشياء حتَّىٰ يظن بها الصَّلاح، وهي بخلافِ ذلك. وقوله سبحانه: ﴿فاتقوا اللَّه يا أولي الألباب﴾: تنبيهٌ علَىٰ لزوم الطَّيِّب في المعتقَدِ والعملِ، وخُصَّ أولو الألباب بالذِّكْر؛ لأنهم المتقدِّمون في مَيْز هذه الأمور، والذين لا ينبغي لهم إهمالها؛ مع ألبابهم وإدراكهم.

﴿يَٰٓأَيُّهَا ٱلَّذِينَ ءَامَنُوا۟ لَا تَسْـَٔلُوا۟ عَنْ أَشْيَآءَ إِن تُبْدَ لَكُمْ تَسُؤْكُمْ ۚ وَإِن تَسْـَٔلُوا۟ عَنْهَا حِينَ يُنَزَّلُ ٱلْقُرْءَانُ تُبْدَ لَكُمْ ۚ عَفَا ٱللَّهُ عَنْهَا ۗ وَٱللَّهُ غَفُورٌ حَلِيمٌ ﴿١٠١﴾ قَدْ سَأَلَهَا قَوْمٌ مِّن قَبْلِكُمْ ثُمَّ أَصْبَحُوا۟ بِهَا كَٰفِرِينَ ﴿١٠٢﴾﴾

وقوله تعالى: ﴿يأيها الذين آمنوا لا تسألوا عن أشياء إن تبد لكم تسؤكم...﴾ الآية: اختلف الرواةُ في سببها، والظاهرُ مِنَ الروايات أن رسول اللَّه ﷺ أَلَحّت علَيْه الأعراب والجُهَّال بأنواع من السؤالاتِ، حَسْبَما هو معلومٌ في الروايات، فزَجَرهم اللَّه تعالَىٰ عَنْ ذلك بهذه الآيةِ، وأشْيَاء: اسمٌ لجَمْعِ شيْءٍ، قال ابنُ عباس: معنى الآية: لا تسألُوا عن

أشياء في ضِمْن الأنباء عنها مساءَةٌ لكم[١]؛ إما بتكليفٍ شرعيٍّ يلزمكم، وإما بخَبَر يسوءُكم، ولكن إذا نزل القرآن بشيء، وابتدأكم ربُّكم بأمر، فحينئذٍ إنْ سألتم عن تَفْصيله وبَيَانِهِ بُيِّنَ لكم، وأُبْدِيَ، ويحتملُ قوله: ﴿وإن تسألوا عنها حين ينزَّل القرآن تبد لكم﴾؛ أنْ يكون في معنى الوعيدِ؛ كأنه قال: لا تسألوا، وإن سألتم، لَقِيتُمْ غِبَّ ذلك وصعوبته، قال النوويُّ: وعن أبي ثعلبة الخُشَنِيِّ، قال: قَالَ رَسُولُ اللَّهِ ﷺ: «إِنَّ اللَّهَ عَزَّ وجَلَّ فَرَضَ فَرَائِضَ؛ فَلاَ تُضَيِّعُوهَا، وَحَدَّ حُدُوداً؛ فَلاَ تَعْتَدُوهَا، وَحَرَّمَ أَشْيَاءَ؛ فَلاَ تَنْتَهِكُوهَا، وَسَكَتَ عَنْ أَشْيَاءَ؛ رَحْمَةً بِكُمْ، لاَ عَنْ نِسْيَانٍ؛ فَلاَ تَبْحَثُوا عَنْهَا»، ورُوِّينَاه في «**سنن الدارقطنيّ**»[٢]. انتهى، وفي «**صحيح البخاريّ**»، عن أبي هريرةَ، عن النبيِّ ﷺ، قَالَ: «دَعُونِي مَا تَرَكْتُكُمْ، إِنَّما هَلَكَ مَنْ كَانَ قَبْلَكُمْ بِسُؤَالِهِمْ وَٱخْتِلاَفِهِمْ عَلَىٰ أَنْبِيَائِهِمْ، فَإِذَا نَهَيْتُكُمْ عَنْ شَيْءٍ، فَٱجْتَنِبُوهُ، وَإِذَا أَمَرْتُكُمْ بِأَمْرٍ، فَأْتُوا مِنْهُ مَا ٱسْتَطَعْتُمْ»[٣]. انتهى.

---

(١) ذكره ابن عطية في «**تفسيره**» (٢/ ٢٤٦).

(٢) أخرجه الدارقطني (٤/ ١٨٤) كتاب «الرضاع»، حديث (٤٢) والحاكم (٤/ ١١٥) والبيهقي (١٠/ ١٣) كتاب «الضحايا»، باب ما لم يذكر تحريمه، وأبو نعيم في «**الحلية**» (٩/ ١٧) والخطيب في «**الفقيه والمتفقه**» (٢/ ٩) كلهم من طريق داود بن أبي هند، عن مكحول، عن أبي ثعلبة الخشني به.
وذكره الهيثمي في «**مجمع الزوائد**» (١/ ١٧٤) وقال: رواه الطبراني، ورجاله رجال الصحيح.
وذكره أيضاً الحافظ ابن حجر في «**المطالب العالية**» (٣/ ٧٢) رقم (٢٩٠٩)، وعزاه لمسدد، وقال: رجاله ثقات، إلا أنه منقطع.
وللحديث شاهد من حديث أبي الدرداء.
أخرجه الدارقطني (٤/ ٢٩٨) باب الصيد والذبائح والأطعمة، حديث (١٠٤) من طريق نهشل الخراساني عن الضحاك بن مزاحم، عن طاوس، عن أبي الدرداء، وقال أبو الطيب آبادي في «**التعليق المغني**» (٤/ ٢٩٧): نهشل الخراساني. قال إسحاق بن راهويه: كان كذاباً، وقال أبو حاتم والنسائي: متروك. وقال يحيى، والدارقطني: ضعيف.
ويبدو أن للحديث طريقاً آخر، فقد ذكره الهيثمي في «**المجمع**» (١/ ١٧٤) وقال: رواه الطبراني في «**الأوسط**» و «**الصغير**»، وفيه أصرم بن حوشب، وهو متروك، ونسب إلى الوضع.

(٣) أخرجه البخاري (١٣٠/ ٢٦٤) كتاب «الاعتصام بالكتاب والسنة»، باب الاقتداء بسنة رسول الله ﷺ حديث (٧٢٨٨) ومسلم (٤/ ١٨٣١) كتاب «الفضائل»، باب توقيره ﷺ، حديث (١٣١/ ١٣٣٧)، وأحمد (٢/ ٢٥٨) والحميدي (٢/ ٤٧٧) رقم (١١٢٥) وأبو يعلى (١١/ ١٩٥) رقم (٦٣٠٥) كلهم من طريق أبي الزناد، عن الأعرج، عن أبي هريرة أن رسول الله ﷺ قال: «ذروني ما تركتكم، فإنما هلك من كان قبلكم بسؤالهم واختلافهم على أنبيائهم، فما نهيتكم عنه فاجتنبوه، وما أمرتكم به فأتوا منه ما استطعتم».
ومن طريق أبي الزناد أخرجه البغوي في «**شرح السنة**» (١/ ١٧٧ ـ بتحقيقنا) وللحديث طرق أخرى عن أبي هريرة.
فأخرجه مسلم (٢/ ٩٧٥) كتاب «الحج»، باب فرض الحج مرة في العمر حديث (٤١٢/ ١٣٣٧)=

و ﴿عفا اللَّه عنْهَا﴾: معناه: تركَها، ولم يُعَرِّفْ بها، ﴿قد سألها قوْمٌ من قبلكم...﴾ الآية: قال الطبريُّ[1]: كقوم صالح؛ في سؤالهم الناقة؛ وكبني إسرائيل؛ في سؤالهم المائدةَ، أي: وكطلب الأممِ قديماً التعمُّقَ في الدِّين من أنبيائها، ثم لم تَفِ بما كُلِّفَت.

﴿مَا جَعَلَ ٱللَّهُ مِنۢ بَحِيرَةٍ وَلَا سَآئِبَةٍ وَلَا وَصِيلَةٍ وَلَا حَامٍ وَلَٰكِنَّ ٱلَّذِينَ كَفَرُواْ يَفۡتَرُونَ عَلَى ٱللَّهِ ٱلۡكَذِبَۖ وَأَكۡثَرُهُمۡ لَا يَعۡقِلُونَ ﴿١٠٣﴾ وَإِذَا قِيلَ لَهُمۡ تَعَالَوۡاْ إِلَىٰ مَآ أَنزَلَ ٱللَّهُ وَإِلَى ٱلرَّسُولِ قَالُواْ حَسۡبُنَا مَا وَجَدۡنَا عَلَيۡهِ ءَابَآءَنَآۚ أَوَلَوۡ كَانَ ءَابَآؤُهُمۡ لَا يَعۡلَمُونَ شَيۡـٔٗا وَلَا يَهۡتَدُونَ ﴿١٠٤﴾﴾

وقوله سبحانه: ﴿ما جعل اللَّه من بحيرةٍ ولا سائبةٍ ولا وصيلةٍ ولا حامٍ...﴾ الآية: أي: لم يجعلْ سبحانه شيئًا مِنْ ذلك، ولا سَنَّهُ لعباده، المعنَىٰ: ولكن الكُفَّار فعلوا ذلك؛/ كعَمْرِو بْنِ لُحَيٍّ وغيره مِنْ رؤسائهم؛ ﴿يفترون على اللَّه الكذِبَ﴾؛ بقولهم: هذه قربةٌ إلى اللَّهِ، ﴿وأكثرُهُمْ﴾، يعني: الأتْبَاعَ ﴿لا يعقلونَ﴾، بل يتَّبِعون هذه الأمور تقليداً، و ﴿جعل﴾ في هذه الآية: لا يتَّجه أنْ تكون بمعنى «خَلَقَ»، ولا بمعنى «صَيَّرَ»، وإنما هي بمعنى: «مَا سَنَّ ولا شَرَعَ». ١٥٩ ب

قال * ص *: ﴿ما جَعَلَ﴾: ذَهَبَ ابن عطيةَ والزمخشريُّ[2] إلى أنها بمعنى: «شَرَعَ»،

= والنسائي (٥/ ١١٠) كتاب «الحج»، باب وجوب الحج، وأحمد (٢/ ٤٤٧ ـ ٤٤٨، ٤٥٧، ٤٦٧، ٥٠٨) وابن خزيمة رقم (٢٥٠٨) من طريق محمد بن زياد، عن أبي هريرة. وأخرجه عبد الرزاق (١١/ ٢٢٠) رقم (٢٠٣٧٤) ومسلم (٤/ ١٨٣١) كتاب «الفضائل»، باب توقيره ﷺ (١٣١/ ١٣٣٧) وأحمد (٢/ ٣١٣) والبغوي في «**شرح السنة**» (١/ ١٧٦ـ بتحقيقنا) من طريق همام بن منبه، عن أبي هريرة.

وأخرجه أحمد (٢/ ٢٤٧، ٤٢٨، ٥١٧)، والحميدي (٢/ ٤٧٧) رقم (١١٢٥) وابن حبان (٢٠٩٧ـ الإحسان) من طريق محمد بن عجلان، عن أبيه، عن أبي هريرة.

وأخرجه مسلم (٤/ ١٨٣١) كتاب «الفضائل»، باب توقيره ﷺ حديث (١٣١/ ١٣٣٧)، والترمذي (٥/ ٤٥ـ ٤٦) كتاب «العلم»، باب في الانتهاء عما نهى عنه رسول اللَّه ﷺ حديث (٢٦٧٩) من طريق همام بن المنبه، عن أبي هريرة به.

(١) ينظر: الطبري (٥/ ٨٦، ٨٧).

(٢) محمود بن عمر بن محمد بن أحمد الخوارزمي، الزمخشري، جار اللَّه أبو القاسم ولد سنة (٤٦٧هـ) في زمخشر (من قرى خوارزم)، من أئمة العلم بالدين والتفسير واللغة والآداب، سافر إلى مكة، فجاور بها زمناً، فلقب بجار اللَّه. أشهر كتبه: «**الكشاف**» و «**أساس البلاغة**» و «**المفصل**» ومن كتبه: «**المقامات**» و «**مقدمة الأدب**» و «**نوابغ الكلم**» و «**ربيع الأبرار**». توفي بالجرجانية بخوارزم سنة (٥٣٨هـ).

ينظر: «**وفيات الأعيان**» (٢/ ٨١)، «**لسان الميزان**» (٦/ ٤)، «**الجواهر المضيئة**» (٢/ ١٦٠)، «**آداب اللغة**» (٣/ ٤٦)، «**الأعلام**» (٧/ ١٧٨).

قال ابن[١] عطيَّة: ولا تكونُ بمعنى «خلق»، لأن اللَّه تعالَىٰ خَلَقَ هذه الأشياء كلَّها، ولا بمعنَىٰ «صيَّر»؛ لعدم المفعولِ الثاني، قال أبو حيَّان[٢]: ولم يذكر النحويُّون لها هذا، وقد جاء حَذْفُ أحد مفعولَيْ «ظَنَّ» وأخواتِها قليلاً، فتحمل هذه على حَذْفِ المفعولِ الثاني، أي: ما صَيَّر اللَّه بحيرةً ولا سائبةً ولا وصيلةً ولا حامياً ـ مشروعاً، وهو أولَىٰ من إثبات معنًى لم يُسْمَعْ فيها، وذكر أبو البقاء؛ أنها هنا بمعنى «سَمَّى» انتهى.

قُلْتُ: وحاصل كلامِ أبي حيَّان؛ أنه شهادةٌ على نفْيٍ، وعلى تقدير صحَّته، فيحمل كلام ابن عطيَّة علَىٰ أنه تفسيرُ معنًى، لا تفسير إعرابٍ.

وبحيرة: فعليةٌ بمعنى مَفْعُولة، وبَحَرَ: شَقَّ، كانوا إذا نُتِجَتِ النَّاقَةُ عَشَرَةَ بُطُونٍ، شَقُّوا أذنها بِنِصْفَيْن طُولاً، فهي مَبْحُورة، وتُرِكَتْ ترعَىٰ، وتَرِدُ الماء، ولا ينتفعُ بشيء منْها، ويحرَّمُ لحْمُها؛ إذا ماتَتْ على النساء، ويُحلَّلُ للرِّجَال؛ وذلك كلُّه ضلالٌ، والسائبة: هي الناقة تسيَّب للآلهة، والناقةُ أيضاً إذا تابَعَتْ ثِنْتَيْ عَشْرَةَ إناثاً ليس فيهِنَّ ذكَرٌ، سُيِّبَتْ، وكانت السوائبُ أيضاً في العرب؛ كالقُرْبة عند المرَضِ يُبْرَأُ منه، والقُدُوم من السفرِ، وإذا نزل بأحدهم أمْرٌ يُشْكَرُ اللَّه تعالَىٰ عليه، تقرَّب بأنْ يسيِّب ناقةً، فلا ينتفعُ منها بِلَبَنٍ، ولا ظَهْر، ولا غَيْره، يَرَوْنَ ذلك كعِتْقَ بني آدمَ؛ ذكَره[٣] السُّدِّيُّ وغيره، وكانَتِ العربُ تعتقدُ أنَّ مَنْ عَرَضَ لهذه النوقِ، فأخذها أو انتفع منْهَا بشيْءٍ، فإنه تلحقه عُقُوبةٌ مِنَ اللَّه، والوصيلةُ: قال أكثر النَّاس: إن الوصيلَةَ في الغَنَم، قالوا إذا وَلَدتِ الشاة ثلاثةَ بُطونٍ، أو خمسةً، فإن كان آخرها جَدْياً، ذبحوه لِبَيْت الآلهَة، وإن كان عَنَاقاً، اسْتحْيَوْها، وإن كان جَدْيٌ وعَنَاقٌ، اسْتحْيَوْهُما، وقالوا: هذه العَنَاقُ وَصَلَتْ أخاهَا، فمنعتْهُ مِنْ أنْ يُذْبَحَ، وعلى أن الوَصِيلة في الغَنَم، جاءت الرِّوايات عن أكثر الناس، وروي عَنِ ابن المسيَّب؛ أن الوصيلة مِنَ الإبل، وأما الحامِي؛ فإنه الفَحْل من الإبل، إذا ضَرَبَ في الإبل عشر سنين[٤]، وقيل: إذا وُلِدَ من صُلْبه عَشْرٌ، وقيل: إذا وُلِدَ مِن وَلَدِ ولده، قالوا: حَمَىٰ ظهره، فسيَّبوه، لا يركب، ولا يسخَّر في شيء، وعبارةُ الفَخْر[٥]: وقيل: الحامِي: الفَحْلُ؛ إذا رَكِبَ وَلَدُ وَلَدِهِ. انتهى، قلتُ: والذي في «**البخاريِّ**»: والحامِ: فحلُ الإبلِ يَضْرِب الضِّرَابَ المعدُودَ، وإذا قَضَىٰ

---

(١) ينظر: «**المحرر الوجيز**» (٢/ ٢٤٧).

(٢) ينظر: «**البحر المحيط**» (٤/ ٣٨).

(٣) أخرجه الطبري في «**تفسيره**» (٥/ ٩١) (١٢٨٤٣).

(٤) أخرجه الطبري في «**تفسيره**» (٥/ ٩١) (١٢٨٤٤)، وذكره ابن عطية في «**تفسيره**» (٢/ ٢٤٨).

(٥) ينظر: «**مفاتيح الغيب**» (١٢/ ٩١).

٤٣٠ ـــــــ

قال * ع[١] *: فَمَنْ فكَّر في مرجعه إلى اللَّه سبحانه، فهذا حاله، قلْتُ: وخرَّج البغويُّ في «**المسنَدِ المنتخَبِ**»، عن النبيِّ ﷺ؛ أنَّهُ قَالَ: «يَأَيُّهَا النَّاسُ، إِنَّكُمْ تَعْمَلُونَ أَعْمَالاً تَعْزُبُ عَنْكُمْ إِلَىٰ يَوْمِ القِيَامَةِ، وَتُوشِكُ العَوَازِبُ أَنْ تَئُوبَ إِلَىٰ أَهْلِهَا، فَمَسْرُورٌ بِهَا، وَمَكْظُومٌ»[٢]. انتهى من «**الكوكب الدري**»، واللَّه المستعان.

﴿يَٰٓأَيُّهَا ٱلَّذِينَ ءَامَنُواْ شَهَٰدَةُ بَيۡنِكُمۡ إِذَا حَضَرَ أَحَدَكُمُ ٱلۡمَوۡتُ حِينَ ٱلۡوَصِيَّةِ ٱثۡنَانِ ذَوَا عَدۡلٖ مِّنكُمۡ أَوۡ ءَاخَرَانِ مِنۡ غَيۡرِكُمۡ إِنۡ أَنتُمۡ ضَرَبۡتُمۡ فِي ٱلۡأَرۡضِ فَأَصَٰبَتۡكُم مُّصِيبَةُ ٱلۡمَوۡتِۚ تَحۡبِسُونَهُمَا مِنۢ بَعۡدِ ٱلصَّلَوٰةِ فَيُقۡسِمَانِ بِٱللَّهِ إِنِ ٱرۡتَبۡتُمۡ لَا نَشۡتَرِي بِهِۦ ثَمَنٗا وَلَوۡ كَانَ ذَا قُرۡبَىٰ وَلَا نَكۡتُمُ شَهَٰدَةَ ٱللَّهِ إِنَّآ إِذٗا لَّمِنَ ٱلۡأٓثِمِينَ ﴿١٠٦﴾ فَإِنۡ عُثِرَ عَلَىٰٓ أَنَّهُمَا ٱسۡتَحَقَّآ إِثۡمٗا فَـَٔاخَرَانِ يَقُومَانِ مَقَامَهُمَا مِنَ ٱلَّذِينَ ٱسۡتَحَقَّ عَلَيۡهِمُ ٱلۡأَوۡلَيَٰنِ فَيُقۡسِمَانِ بِٱللَّهِ لَشَهَٰدَتُنَآ أَحَقُّ مِن شَهَٰدَتِهِمَا وَمَا ٱعۡتَدَيۡنَآ إِنَّآ إِذٗا لَّمِنَ ٱلظَّٰلِمِينَ ﴿١٠٧﴾ ذَٰلِكَ أَدۡنَىٰٓ أَن يَأۡتُواْ بِٱلشَّهَٰدَةِ عَلَىٰ وَجۡهِهَآ أَوۡ يَخَافُوٓاْ أَن تُرَدَّ أَيۡمَٰنُۢ بَعۡدَ أَيۡمَٰنِهِمۡۗ وَٱتَّقُواْ ٱللَّهَ وَٱسۡمَعُواْۗ وَٱللَّهُ لَا يَهۡدِي ٱلۡقَوۡمَ ٱلۡفَٰسِقِينَ ﴿١٠٨﴾﴾

وقوله تعالى: ﴿يأيها الذين آمنوا شهادة بينكم إذا حضر أحدكم الموت حين الوصية اثنان...﴾ الآيةَ، إلى قوله: ﴿يوم يجمع اللَّه الرسل﴾ [المائدة: ١٠٩]: قال مكِّيٌّ: هذه الآياتُ عند أهْل المعانِي مِنْ أشكل ما في القرآن إعراباً، ومعنًى، وحُكْماً.

قال * ع[٣] *: وهذا كلام من لم يقع له الثَّلَجُ في تفسيرها؛ وذلك بيِّن من كتابه، وباللَّه نستعين.

لا نَعْلَمُ خلافاً أن سبب هذه الآيةِ أنَّ تميماً الدَّارِيَّ[٤] .....

---

(١) ينظر: «**المحرر الوجيز**» (٢/ ٢٥٠).

(٢) أخرجه الطبراني في «**الكبير**» (٢/ ٩٤) رقم (١٤١٦) من طريق يحيى بن عبد الحميد الحماني، ثنا جعفر بن سليمان، عن أبي عبد اللَّه الشامي، عن عائذ اللَّه أبي إدريس، عن ثوبان مرفوعاً.
وذكره الهيثمي في «**مجمع الزوائد**» (١٠/ ٢٣٤) وقال: رواه الطبراني في «**الكبير**»، وفيه يحيى بن عبد الحميد الحماني، وهو ضعيف.

(٣) ينظر: «**المحرر الوجيز**» (٢/ ٢٥٠).

(٤) هو: تميم بن أوس بن حارثة (خارجة) ابن سود (سواد) ابن جذيمة بن دراع بن عدي بن الدار.. أبو رقية. الداري. قال ابن حجر في الإصابة: مشهور في الصحابة، وكان نصرانياً، وقدم المدينة فأسلم، وذكر للنبي ﷺ قصة الجساسة والدجال، فحدث النبي ﷺ عنه بذلك على المنبر، وعد ذلك من مناقبه.
قال ابن السكن: أسلم سنة تسع هو وأخوه نعيم ولهما صحبة.
وقال ابن إسحاق: قدم المدينة، وغزا مع النبي ﷺ.
وقال أبو نعيم: كان راهب أهل عصره وعابد أهل فلسطين، وهو أول من أسرج السراج في المسجد. =

وعَدِيَّ بْن بَدَّاء[١]، وكانا نصرانيَّيْنِ، سافرا إِلى المدينةِ، يريدانِ الشامَ؛ لتجارتهما، وقَدِمَ المدينة أيضاً ابْنُ أَبِي مَارِية مولى عَمْرِو بنِ العاصِي، يريد الشامَ تاجِراً، قال الفخْر[٢]: وكان مُسْلماً، فخرَجُوا رفاقة، فمرض ابنُ أبي مارية في الطريقِ، وأوْصَىٰ إلى تميم وعديٍّ؛ أنْ يؤدِّيَا رَحْلَهُ إِلى أوليائه من بني سَهْم[٣]، وروى ابْنُ عباس عن تميم الداريِّ؛ أنَّه قال: بَرِىءَ النَّاسُ من هذه الآيةِ غيري وغَيْرَ عَدِيِّ بْنِ بَدَّاء، وذكر القصَّة[٤]، إلا أنه قال: وكان معه جَامُ فِضَّةٍ، يريد به المُلْكَ، فأخذتُهُ أَنَا وعديٌّ، فبعْنَاه بألفٍ، وقَسَّمنا ثمنه، فلما أسلَمْتُ بعد قُدُومِ رسُولِ اللَّه ﷺ المدينةَ، تَأَثَّمْتُ من ذلك، فأتيْتُ أهْلَهُ، فأخبرتهم الخبر، وأدَّيْتُ خمسمائة، فوثَبُوا إِلَىٰ عَدِيٍّ فأتوا به رَسُولَ اللَّهِ ﷺ، وحلَفَ عمْرُو بن العاصِي، ورجُلٌ آخر معه، ونُزِعَتْ من عَدِيٍّ خَمْسُمِائَةٍ[٥].

قال * ع[٦] *: واختلفت ألفاظ هذه القصَّة، وما ذكرتُهُ هو عمود الأمْر، ولم تصحَّ لعديٍّ صُحْبة فيما عَلِمْتُ، ولا ثبت إِسلامه، وقد صنَّفه في الصحابة بعْضُ المتأخِّرين، ولا وجه

= رواه الطبراني من حديث أبي هريرة، وأول من قص وذلك في عهد عمر. رواه ابن إسحاق بن راهويه، وانتقل إلى الشام بعد مقتل عثمان.

تنظر ترجمته في: **«أسد الغابة»** (١/ ٢٥٦)، **«الإصابة»** (١/ ١٩١)، **«الثقات»** (٣/ ٣٩)، **«الجرح والتعديل»** (٢/ ٤٤٠)، **«تقريب التهذيب»** (١/ ١١٣)، **«سير أعلام النبلاء»** (٢/ ٤٤٢)، **«جمهرة أنساب العرب»** (٤٥٤)، (٤٢٢)، **«المتفردات والوحدان»** (٦٢)، **«مشاهير علماء الأمصار»** (٥٢).

(١) عدي بن بَدَّاء: بتشديد الدال قبلها موحدة مفتوحة.

قال ابن حبان: له صحبة، وأخرجه ابن منده، فأنكر عليه ذلك أبو نعيم، وقال: لا يعرف له إسلام.

قال ابنُ عَطِيَّةَ: لا يصح لعدي عندي صحبة، وقد وضعه بعضهم في الصحابة، ولا وَجْه لذكره عندي فيهم، وقَوّى ذلك ابن الأثير بأن السياق عند ابن إسحاق: فأمرهم رسولُ اللَّه ﷺ أن يستحلفوا عَدِيًّا بما يعظم على أهل دينه.

والذي عندي أن بَداء، بفتح الموحدة وتشديد الدال مقصور، وقيل: ممدود. ورأيته بخط الخطيب في سياق القصة عن تفسير مقاتل عديّ بن بندا، بنون بين الموحدة والدال.

ينظر ترجمته في: **«الإصابة»** (٤/ ٣٨٧)، **«الثقات»** (٣/ ٣١٨)، **«تجريد أسماء الصحابة»** (١/ ٣٧٦)، **«أسد الغابة»** ت (٣٦٠٥).

(٢) ينظر: **«مفاتيح الغيب»** (١٢/ ٩٥).

(٣) أخرجه الطبري في **«تفسيره»** (٥/ ١١٥) (١٢٩٧٠)، وذكره البغوي في **«تفسيره»** (٢/ ٧٤)، وابن عطية في **«تفسيره»** (٢/ ٢٥٠).

(٤) ذكره ابن عطية في **«تفسيره»** (٢/ ٢٥٠).

(٥) ذكره ابن عطية في **«تفسيره»** (٢/ ٢٥١).

(٦) ينظر: **«المحرر الوجيز»** (٢/ ٢٥١).

عندي لذكْره في الصَّحابة.

وأما معنى الآية مِنْ أولها إلى آخرها، فهو أن اللَّه سبحانه أخبر المؤمنين أنَّ حكمه في الشهادةِ عَلَى المُوصِي، إذا حضره الموتُ: أنْ تكونَ شهادة عَدْلَيْنِ، فإن كان في سَفَرٍ، وهو الضَّرْب في الأرض، ولم يكن معه من المؤمنين أحدٌ، فليُشْهِدْ شاهدَيْنِ ممن حَضَرَهُ مِنْ أهْل الكُفْر، فإذا قدما، وأدَّيا الشهادةَ علَىٰ وصيَّته، حَلَفَا بعد الصَّلاة؛ أنهما ما كَذَبَا، ولا بَدَّلاَ، وأنَّ ما شهدْنَا به حقٌّ ما كتمنا فيه/ شهادةَ اللَّه، وحُكِمَ بشهادتهما، فإن عُثِرَ بعد ذلك ١٦٠ ب
علَىٰ أنهما كَذَبَا، أو خَانَا، أو نَحْوِ هذا ممَّا هو إثْم، حَلَفَ رُجلانِ مِنْ أولياء المُوصِي في السفر، وغُرِّمَ الشاهدانِ ما ظَهَرَ علَيْهما، هذا معنى الآيةِ علَىٰ مذهب أبي موسَى الأشعريِّ، وابن عبَّاس، وسعيدِ بْنِ المسيَّب، ويحيى بن يَعْمَرَ، وابنِ جُبَيْر، وأبي مِجْلَزٍ، وإبراهيم، وشُرَيْح، وعَبِيدَةَ السَّلْمَانِيِّ، وابن سِيرِينَ، ومجاهدٍ وغَيْرِهم[1]، قالوا: ومعنى قوله: ﴿منكم﴾، أي: مِنَ المؤمنين، ومعنى: ﴿مِنْ غيركم﴾، أي: من الكافرين.

قال بعضهم: وذلك أن الآية نزلَتْ، ولا مؤمن إلا بالمدينة، وكانوا يسافرون في التِّجارة مع أنواع الكَفَرة، واختلفتْ هذه الجماعةُ المذْكُورة، فمذهبُ أبي مُوسَى الأشعريِّ وغيره؛ أن الآية مُحْكَمَةٌ، ومذهب جماعة منهم؛ أنها منسوخةٌ؛ بقوله: ﴿وَأَشْهِدُوا ذَوَيْ عَدْلٍ مِنكُمْ﴾ [الطلاق: ٢]؛ وبما عليه إجماعُ جمهور النَّاس؛ أن شهادة الكُفَّار لا تجوزُ.

قال * ع[2] *: ولنرجع الآنَ إلى الإعراب، ولنقصِدِ القَوْل المفيدَ؛ لأن الناس خَلَطُوا في تفسير هذه الآية تخليطاً شديداً، وذِكْرُ ذلك والرَّدُّ عليه يطولُ، وفي تَبْيِينِ الحَقِّ الذي تتلَقَّاه الأذهانُ بالقَبُول مَقْنَعٌ، واللَّه المستعان.

فقوله تعالَىٰ: ﴿شهادة بينكم﴾، هي الشهادةُ[3] التي تُحْفَظُ لتؤدَّىٰ، ورفعها بالابتداءِ،

---

(١) ذكره ابن عطية (٢/ ٢٥١).

(٢) ينظر: «المحرر الوجيز» (٢/ ٢٥٢).

(٣) الشهادات: جمع شهادة: وتجمع باعتبار أنواعها. وإن كانت في الأصل مصدراً. تعريف الشهادة: للشهادة في اللغة معان: منها: الإخبار بالشيء خبراً قاطعاً. تقول: شهد فلان على كذا، أي أخبر به خبراً قاطعاً. ومنها: الحضور. تقول: شهد المجلس أي حضره قال تعالى: ﴿فَمَنْ شَهِدَ مِنْكُمُ الشَّهْرَ فَلْيَصُمْهُ﴾ [البقرة: ١٨٥] وقال عليه الصلاة والسلام: «الغنيمة لمن شَهِدَ الرفعة» أي حضرها. ومنها: الاطلاع على الشيء، ومعاينته، تقول: شهدت كذا. أي اطلعت عليه وعاينته. ومنها: إدراك الشيء. تقول: شهدت الجمعة. أي أدركتها، ومنها: الحلف: تقول أشهد باللَّه لقد كان كذا. أي: أحلف. =

والخَبَرُ في قوله: ﴿اثنان﴾، وقوله تعالى: ﴿إذا حضر أحدكم الموْتُ﴾: إذا قارب الحضُورَ، والعاملُ في «إذا» المصدرُ الذي هو «شهادة»، وهذا على أنْ تجعل «إذا» بمنزلة «حِينَ»، لا تحتاج إلى جوابٍ، ولك أن تجعل «إذا» في هذه الآية المحتاجةَ إلى الجوابِ، لكن ٱستغنِيَ عن جوابها بما تقدَّم في قوله: ﴿شهادةُ بينكم﴾؛ إذ المعنَىٰ: إذا حَضَر أحدَكُمُ المَوْتُ، فينبغي أن يُشْهِدَ، وقوله: ﴿حين الوصية﴾: ظرْفُ زمانٍ، والعاملُ فيه ﴿حَضَرَ﴾، وإنْ شِئْتَ، جعلته بَدَلاً مِنْ «إذا»، وقوله: ﴿ذوا عدل﴾: صفة لقوله: ﴿اثنان﴾، و ﴿منكم﴾: صفةٌ أيضاً بعد صفةٍ، وقوله: ﴿من غيركم﴾: صفةٌ لـ ﴿آخَرَانِ﴾ وقوله: ﴿تَحْبِسُونَهُمَا﴾: صفة لـ ﴿آخَرَانِ﴾ أيضاً، واعترض بَيْن الموصوفِ والصفةِ بقوله: ﴿إنْ أنتم﴾، إلى ﴿الموت﴾، وأفاد الاعتراضُ أنَّ العدول إلى آخرَيْنِ من غَيْر الملَّة، إنما يكونُ مع ضَرُورة السَّفَر، وحلولِ الموتِ فيه، واستغني عن جواب «إنْ»؛ لِمَا تقدَّم من قوله: ﴿أوْ آخرانِ من غيركم﴾، وقال جمهورٌ مِن العلماء: الصلاةُ هنا صلاةُ العَصْر، وقال ابنُ عباس: إنما هي صلاة الذِّمِّيِّين[1]، وأما العصر، فلا حُرْمَة لها عنْدَهما، والفاءُ في قوله: ﴿فيقسمان﴾: عاطفةٌ جملةً على جملةٍ؛ لأن المعنَىٰ تَمَّ في قوله: ﴿مِنْ بعد الصلاة﴾، وقوله: ﴿إن ٱرتبتم﴾ شرطٌ لا يتَّجه تحليفُ الشاهدَيْن إلا به، والضميرُ في قول الحالِفَيْن: ﴿لاَ نَشْتَرِي به﴾: عائدٌ على القَسَم، أو على ٱسْمِ اللَّهِ، وقوله: ﴿لا نشتري﴾ جوابٌ يقتضيه قوله: ﴿فيقسمان باللَّه﴾؛ لأن «أقسم» ونحوه يتلقَّىٰ بما تتلقَّىٰ به الإيْمَانُ، وقوله: ﴿ثمناً﴾، أي: ذا ثَمَنٍ، وخُصَّ ذو القربَىٰ بالذِّكْر؛ لأن العرب أمْيَلُ النَّاس إلى قراباتهم، وٱستسهالِهِمْ في جنب نفعهم ما لا يُسْتَسْهَل، وقوله: ﴿ولا نكتم شهادة اللَّه﴾، أضاف الشهادةَ إلَيْه تعالى مِنْ حيث هو الآمِرُ بإقامتها، الناهِي عن كتمانها، وروي عن الشَّعْبِيِّ وغيره: «شَهَادَةَ» ـ بالتنوين ـ، «اللَّه» ـ بقطع الألف دون مَدٍّ وخفضِ الهاءِ ـ، وقال أيضاً:

= ومنها: العلم، قال تعالى: ﴿واللَّه عَلَى كُل شَيءٍ شَهِيدٌ﴾ [المجادلة: ٦] أي عليم. والفعل من باب علم. وقد تسكن هاؤه فتقول: شهد فلان شهادة، وجمع الشاهد، شهد وشهود وأشهاد، والمشاهدة المعاينة.

عرفها الشافعية بأنها: إخبار صادق بلفظ الشهادة لإثبات حق لغيره على غيره، في مجلس القضاء، ولو بلا دعوى.

عرفها المالكية بأنها: إخبار حاكم عن علم ليقضي بمقتضاه.

عرفها الحنفية بأنها: إخبار بحق للغير على آخر.

ينظر: **«مغني المحتاج»** (٤/ ٤٢٦)، **«أدب القضاء»** لابن أبي الدم (١/ ١٧٥)، **«نهاية المحتاج»** (٨/ ٢٧٧)، **«حاشية الدسوقي»** (٤/ ١٦٤)، **«الدرر»** (٢/ ٢٧٠)، **«الفتاوى الهندية»** (٣/ ٤٥٠).

(١) أخرجه الطبري بنحوه (٥/ ١١١) برقم (١٢٩٥٨)، وذكره ابن عطية في **«تفسيره»** (٢/ ٢٥٣).

يقف على الهاء مِن: «شهادة» بالسكون، ثم يقطع الألفَ المكتوبَةِ منْ غير مَدٍّ؛ كما تقدَّم، ورُوِيَ عنه كان يقرأ:/ «آللَّهِ» ـ بمد ألفِ الاِستفهامِ في الوجْهَيْن ـ، أعني: بسكون الهاء من ١٦١أ «شهادة»، وتحريكها منوَّنةً منصوبةً، ورُوِيَتْ هذه التي هي تَنْوينُ «شهادة»، ومدُّ ألف الاِستفهامِ بَعْدُ عن عَلِيِّ بن أبي طالب، قال أبو الفَتْح: إنما تُسَكَّن هاء «شهادة» في الوقْف عليها.

وقوله سبحانه: ﴿فإِن عُثِرَ﴾: اِستعارةٌ لما يُوقَعُ علَىٰ علمه بعد خَفَائه، و ﴿اِستحقَّا إثْماً﴾: معناه: اِستوجَبَاه مِنَ اللَّه، وكانا أهْلاً له؛ لأنهما ظَلَمَا وخَانَا.

وقوله تعالى: ﴿فآخران﴾، أي: إذا عُثِرَ علَىٰ خيانتهما، فَالأَوْلَيَانِ باليمينِ وإقامةِ القضية: آخرَانِ من القَوْم الذين هُمْ ولاة المَيِّت، واستَحَقَّ عليهم حظُّهم، أو نصيبهم، أو مالهم، أو مَا شِئْتَ من هذه التقديراتِ، وقرأ نافعٌ[1] وغيره: «اِسْتُحِقَّ» ـ مضمومةَ التاءِ ـ، «والأَوْلَيَانِ»؛ عَلَىٰ تثنية الأَوْلَىٰ، ورُوِيَ عنِ ابنِ كَثِيرٍ: «اِسْتَحَقَّ» ـ بفتح التاء ـ؛ وكذلك روىٰ حَفْصٌ عن عاصم.

وفي قوله: ﴿اسْتَحَقَّ﴾: اِستعارةٌ؛ لأنه وَجْه لهذا الاِستحقاق إلاَّ الغلبة على الحالِ بحُكْم انفرادِ هذا المَيِّت وعَدَمه لقرابَتِه أو لأهل دِينه، فاِستحقَّ هنا كما تقول لظالم يظلمُكَ: «هذا قَدِ اِستحقَّ علَيَّ مالِي أوْ مَنْزِلِي بظلمه»، فتشبهه بالمستَحِقِّ حقيقةً؛ إذْ تصوَّر تصوُّره، وتملَّك تملُّكه؛ وهكذا هي «استحقَّ» في الآية علَىٰ كلِّ حال، وإنْ أسندتَّ إلى النصيب ونحوه.

وقرأ حمزة[2] وعاصمٌ في رواية أبي بَكْر: «اِسْتُحِقَّ» ـ بضم التاء ـ، «الأَوَّلِينَ»: على جَمْعِ أوَّل؛ ومعناها: من القومِ الذين اِسْتُحِقَّ عليهم أمْرُهُمْ؛ إذْ غُلِبُوا علَيْه، ثم وصَفَهم بأنَّهم أوَّلُون، أي: في الذِّكْر في هذه الآية، وذلك في قوله: ﴿اثنانِ ذوا عَدْلٍ منكم﴾، ثم بعد ذلك قال: ﴿أَوْ آخران من غيركم﴾، وقوله: ﴿فيقسمانِ﴾، يعني: الآخَرَيْنِ اللذَيْنِ يقُومانِ مَقَامَ شاهِدَيِ الزُّورِ، وقولُهما: ﴿لَشَهادَتُنا﴾؛ أي: لَمَا أَخْبَرْنَا نَحْنُ به، وذَكَرْنَاهُ مِنْ نَصِّ القصَّة ـ أحقُّ مما ذَكَراه أوَّلاً وحرَّفاه، ﴿وما اَعْتَدَيْنَا﴾؛ في قولنا هذا، وقولُهما: ﴿إنا

---

(١) ينظر: «السبعة» (٢٤٨، ٢٤٩)، و «الحجة» (٣/ ٢٦٠ ـ ٢٦١)، و «حجة القراءات» (٢٣٨)، و «العنوان» (٨٨)، و «إعراب القراءات» (١/ ١٤٩ ـ ١٥٠)، و «شرح شعلة» (٣٥٥)، و «شرح الطيبة» (٤/ ٢٣٧)، و «إتحاف» (١/ ٥٤٣)، و «معاني القراءات» (١/ ٣٤١).

(٢) ينظر السابق.

إذاً لمن الظالمين﴾: تَبَرٌّ في صيغة الاِستعظامِ والاِستقباحِ للظُّلْمِ.

وقوله تعالى: ﴿ذلك أدنىٰ أن يأتوا بالشهادة علىٰ وجهها أو يخافوا أَنْ تُرَدُّ أيمانٌ بعد أيمانهم...﴾ الآية: الإشارة بـ «ذلك» هي إلى جميع مَا حَدَّ قَبْلُ؛ مِنْ حَبْسِ الشاهدَيْن من بعد الصلاة لليمينِ، ثم إنْ عثر علىٰ جَوْرهما، رُدَّتِ اليمينُ، وغَرِمَا، فذلك كلُّه أقربُ إلى اعتدالِ هذا الصِّنْف فيما عسىٰ أنْ ينزل من النوازلِ؛ لأنهم يخافُونَ الفضيحة، وردَّ اليمين؛ هذا قولُ ابنِ عبَّاس[1]، وجُمِعَ الضميرُ في ﴿يأتوا﴾ و ﴿يَخَافُوا﴾؛ إذ المرادُ صِنْفٌ ونوعٌ من الناسِ، والمعنىٰ: ذلك الحُكْم كلُّه أقربُ إِلَىٰ أنْ يأتوا، وأقربُ إلى أنْ يخافوا، وباقي الآية بيِّن.

﴿۞ يَوْمَ يَجْمَعُ ٱللَّهُ ٱلرُّسُلَ فَيَقُولُ مَاذَآ أُجِبْتُمْ ۖ قَالُوا۟ لَا عِلْمَ لَنَآ ۖ إِنَّكَ أَنتَ عَلَّٰمُ ٱلْغُيُوبِ ﴿١٠٩﴾ إِذْ قَالَ ٱللَّهُ يَٰعِيسَى ٱبْنَ مَرْيَمَ ٱذْكُرْ نِعْمَتِى عَلَيْكَ وَعَلَىٰ وَٰلِدَتِكَ إِذْ أَيَّدتُّكَ بِرُوحِ ٱلْقُدُسِ تُكَلِّمُ ٱلنَّاسَ فِى ٱلْمَهْدِ وَكَهْلًا ۖ وَإِذْ عَلَّمْتُكَ ٱلْكِتَٰبَ وَٱلْحِكْمَةَ وَٱلتَّوْرَىٰةَ وَٱلْإِنجِيلَ ۖ وَإِذْ تَخْلُقُ مِنَ ٱلطِّينِ كَهَيْـَٔةِ ٱلطَّيْرِ بِإِذْنِى فَتَنفُخُ فِيهَا فَتَكُونُ طَيْرًۢا بِإِذْنِى ۖ وَتُبْرِئُ ٱلْأَكْمَهَ وَٱلْأَبْرَصَ بِإِذْنِى ۖ وَإِذْ تُخْرِجُ ٱلْمَوْتَىٰ بِإِذْنِى ۖ وَإِذْ كَفَفْتُ بَنِىٓ إِسْرَٰٓءِيلَ عَنكَ إِذْ جِئْتَهُم بِٱلْبَيِّنَٰتِ فَقَالَ ٱلَّذِينَ كَفَرُوا۟ مِنْهُمْ إِنْ هَٰذَآ إِلَّا سِحْرٌ مُّبِينٌ ﴿١١٠﴾ وَإِذْ أَوْحَيْتُ إِلَى ٱلْحَوَارِيِّۦنَ أَنْ ءَامِنُوا۟ بِى وَبِرَسُولِى قَالُوٓا۟ ءَامَنَّا وَٱشْهَدْ بِأَنَّنَا مُسْلِمُونَ ﴿١١١﴾﴾

وقوله تعالى: ﴿يوم يجمع اللَّه الرُسَل﴾؛ ذهب قومٌ إلى أن العاملَ في ﴿يوم﴾: ما تقدَّم مِنْ قوله تعالى: ﴿لا يهدي﴾، وذلك ضعيفٌ، ورصْفُ الآيةِ وبراعَتُها إنما هو أنْ يكونَ هذا الكلامُ مستأنَفاً، والعاملُ مقدَّر، إما «اذكر»، أو: «تَذَكَّرُوا»، أو «اَحْذَرُوا»، ونحو هذا ممَّا حَسُنَ اَختصاره؛ لعِلْم السامعِ به، والإشارة بهذا اليوم إلى يومِ القيامةِ، وخُصَّ الرسلُ بالذكْر؛ لأنهم قادةُ الخَلْق، وهم المكلَّمون أوَّلاً، و ﴿ماذا أجبتم﴾: معناه: ماذا أجابَتْكُمُ الأُمَمُ، وهذا السؤالُ للرُسُل إنما هو لتقُومَ الحجة على الأمم، واختلف الناسُ في معنى قولهم - عليهم السلام -: ﴿لا علم لنا﴾: قال الطبريُّ[2]: ذُهِلُوا عن الجوابِ، لهولِ المَطْلَع؛ وقاله الحسنُ[3]، وعن مجاهدٍ؛ أنه قال: يَفْزَعُون، فيقولُون: لا علْمَ لنا، وضعَّف[4] بعضُ النَّاس هذا المنْزَع؛ بقوله تعالَىٰ:/ ﴿لا يحزنهم الفزعُ الأكبر﴾ ١٦١ ب

(١) أخرجه الطبري بنحوه (٥/ ١٢٣) (١٢٩٨٣)، وذكره ابن عطية في «تفسيره» (٢/ ٢٥٦).
(٢) ينظر الطبري (٥/ ١٢٥).
(٣) أخرجه الطبري بنحوه (٥/ ١٢٦) برقم (١٢٩٩١).
(٤) أخرجه الطبري في «تفسيره» (٥/ ١٢٦) برقم (١٢٩٩٢)، وذكره ابن عطية في «تفسيره» (٢/ ٢٥٦)، =

[الأنبياء: ١٠٣]، وقال ابنُ عبَّاس: معنى الآية: لاَ عِلْمَ لنا إلا ما علَّمتنا؛ أنْتَ أعلم به منَّا، وقولُ[١] ابنِ عباس حَسَن، وهو أصوبُ هذه المناحِي؛ لأنه يتخرَّج على التسليم للَّه تعالَىٰ، وردِّ الأمر إِلَيْه؛ إذ هو العالِمُ بجميعِ ذلك؛ على التَّفْصيل والكمالِ، فرأَوُا التسليمَ والخضوعَ لعلْمه المحيطِ سبحانه، قال مكِّيٌّ: قال ابنُ عباس: المعنَىٰ: لا علم لنا إلاَّ عِلمٌ أنت أعلَمُ به[٢] منَّا، وهو اختيار[٣] الطبريِّ، وقيل: لما كان السؤالُ عامًّا يقتضي بعمومه سؤالَهُم عَنْ سِرِّ الأمم وعلانِيَتِها، رَدُّوا الأمر إِلَيْهِ؛ إذ ليس عندهم إلاَّ علْمُ الظاهر؛ قال مكِّيٌّ: وهذا القولُ أحبُّ الأقوالِ إِلَيَّ، قال: ومعنى مسألة اللَّه الرُسلَ عمَّا أَجِيبُوا، إنما هو لمعنَى التوبيخِ لمَنْ أُرْسِلُوا إِلَيْه؛ كما قال تعالى: ﴿وَإِذَا الْمَوْءُودَةُ سُئِلَتْ﴾ [التكوير: ٨]، انتهى من «الهداية».

وقوله تعالى: ﴿إِذ قال اللَّه يا عيسَى ابْنَ مريم ٱذْكُرْ نعمتي عليك...﴾ الآية: ﴿قال﴾ هنا بمعنى يَقُولُ؛ لأن ظاهر هذا القولِ أنه في القيامة؛ تقدمة لقوله سبحانه: ﴿ءَأَنْتَ قلت للناس﴾ [المائدة: ١١٦].

وقوله سبحانه: ﴿وإذ تُخْرِجُ الموتَىٰ﴾، أي: من قبورهم، وكفُّ بني إسرائيل عنه ـ عليه السلام ـ هو رَفْعُهُ حِينَ أحاطوا به في البَيْتِ مع الحواريِّين، وكذلك مَنْعُه منهم قَبْل ذلك إِلَىٰ تلك النازلةِ الأخيرةِ، فهناك ظَهَر عِظَمُ الكَفِّ.

وقوله سبحانه: ﴿وإذْ أوحَيْتُ إلى الحواريِّين﴾، هو مِنْ جملة تعديدِ النِّعم علَىٰ عيسَى ـ عليه السلام ـ: و ﴿أَوْحَيْتُ﴾؛ في هذا الموضع: إما أن يكون وحْيَ إلهامٍ أَو وحْيَ أمْرٍ، وبالجملةِ فهو إلقاءُ معنًى في خفاءٍ، أَوْصَلَهُ سبحانه إِلَىٰ نفوسهم، كيف شاءَ، والرسولُ في هذه الآية: عيسَىٰ، وقولُ الحواريِّين: ﴿وَٱشْهَدْ﴾: يحتملُ أن يكون مخاطبةً منهم للَّه سبحانه، ويحتملُ أنْ يكون لعيسَىٰ.

﴿إِذْ قَالَ ٱلْحَوَارِيُّونَ يَٰعِيسَى ٱبْنَ مَرْيَمَ هَلْ يَسْتَطِيعُ رَبُّكَ أَن يُنَزِّلَ عَلَيْنَا مَآئِدَةً مِّنَ ٱلسَّمَآءِ قَالَ

= والسيوطي في «الدر المنثور» (٢/ ٦٠٦) وعزاه للفريابي، وعبد الرزاق، وعبد بن حميد، وابن جرير، وابن المنذر، وابن أبي حاتم، وأبي الشيخ عن مجاهد.

(١) أخرجه الطبري في «تفسيره» (٥/ ١٢٦) برقم (١٢٩٩٤)، وذكره ابن عطية في «تفسيره» (٢/ ٢٥٧) والسيوطي في «الدر المنثور» (٢/ ٦٠٧)، وعزاه لابن جرير، وابن المنذر، وابن أبي حاتم من طريق علي، عن ابن عباس.

(٢) ينظر السابق.

(٣) ينظر: الطبري (٥/ ١٢٦).

﴿ٱتَّقُواْ ٱللَّهَ إِن كُنتُم مُّؤْمِنِينَ ﴿١١٢﴾ قَالُواْ نُرِيدُ أَن نَّأْكُلَ مِنْهَا وَتَطْمَئِنَّ قُلُوبُنَا وَنَعْلَمَ أَن قَدْ صَدَقْتَنَا وَنَكُونَ عَلَيْهَا مِنَ ٱلشَّٰهِدِينَ ﴿١١٣﴾﴾

وقوله سبحانه: ﴿إذ قال الحواريُّون...﴾ الآية: اعتراضٌ أثناء وَصْفِ حالِ قول اللَّه لعيسَىٰ يوم القيامة، مضمَّن الاِعتراضِ إخبارُ نبيِّنا محمَّد ﷺ، وأمته بنازلةِ الحواريِّين في المائدة، إذ هي مثالٌ نافعٌ لكلِّ أُمَّة مع نبيِّها تقتدِي بمحاسِنِهِ، وتزدجرُ عمَّا ينفُر منه مِنْ طلب الآياتِ ونحوه، وقرأ الجمهورُ: «هَلْ يَسْتَطِيعُ ربُّك» ـ بالياءِ ورَفْعِ الباءِ ـ من «رَبُّكَ»، والمعنى: هلْ يفعلُ ربُّك هذا، وهلْ تَقَعُ منه إجابةٌ إليه، ولم يكُنْ منهم هذا شَكًّا في قدرة اللَّه سبحَانَهُ؛ إذ هم أعرفُ باللَّه مِنْ أنْ يشكُّوا في قُدْرته، وقرأ الكسائيُّ[1]: «هلْ تسْتَطِيعُ رَبَّكَ» ـ بالتاء ونصبِ الباءِ مِنْ «رَبَّكَ» ـ، والمعنى: هل تَسْتطيعُ سؤَالَ ربِّك، وأدغم اللام في التاء، أعني الكسائيَّ، وقال قومٌ: قال الحواريُّون هذه المقالةَ فِي صَدْر الأمر قبل عِلْمهم بأنه يُبْرِئُ الأكمه والأبْرَصَ، ويُحْيِي الموتَىٰ، ويظهر من قوله ـ عليه السلام ـ: ﴿اتقوا اللَّه إن كنتم مؤمنين﴾: إنكارٌ لقولهم، واقتراحِهِمُ الآياتِ، والتعرُّضِ لسَخطِ اللَّه بها، وقلَّةِ طُمَأْنينتهم إلَىٰ ما قد ظهر، ولمَّا خاطبهم ـ عليه السلام ـ بهذه المخاطَبَة، صرَّحوا بمقاصدهم الَّتي حملَتْهم علَىٰ طَلَب المائدةِ، فقالوا: ﴿نريدُ أنْ نأكُلَ منها﴾؛ فنَشْرُفَ في العالَم، ﴿وتطمئنَّ قلوبنا﴾، أي: تسكُنَ فِكرُنَا في أمرك بالمعايَنَةِ لأَمْرٍ نازلٍ من السماء بأعيننا، ﴿وَنَعْلَمَ﴾ علْمَ الضرورةِ والمشاهدةِ؛ ﴿أنْ قَدْ صدقْتَنَا﴾؛ فلا تَعْرِضُنا الشُّبَهُ التي تَعْرِضُ في عِلْم الاِستدلالِ؛ وهذا يؤيِّد أنَّ مقالتهم كانَتْ في مبدإ أَمْرهم، ثم اُستمرُّوا على إيمانهم، وصَبَرُوا، وهَلَكَ مَنْ كَفَر، وقولهم: ﴿ونَكُونَ عليها من الشاهدين﴾، أي: من الشاهدينَ بهذه النازلةِ، النَّاقلين لها إلى غيرنا الدَّاعين إلى هذا الشَّرْع؛/ بسببها، ورُوِيَ أن الذي نَحَا بهم هذا المنحَىٰ مِنَ الاِقتراح هو أنَّ عيسَىٰ قال لهم مرَّةً: «هَلْ لَكُمْ فِي صِيَامِ ثَلاَثِينَ يَوْماً لِلَّهِ سُبْحَانَهُ، ثُمَّ إِنْ سَأَلْتُمُوهُ حَاجَةً، قَضَاهَا»، فَلَمَّا صَامُوهَا، قَالُوا: يا معلِّم الخَيْر، إنَّ حقَّ مَنْ عمل عملاً أنْ يُطْعَمَ، فَهَلْ يستطيعُ ربُّكَ، فأرادوا أنْ تكون المائدةُ عِيدَ ذلك الصَّوْم. ١٦٢أ

---

(١) والمعنى على هذه القراءة: هل تقدر يا عيسى أن تَسَل ربك، فإنهم كانوا مؤمنين، وكانت عائشة تقول: كان القوم أعلم باللَّه من أن يقولوا: هل يستطيع ربك، إنما قالوا: هل تستطيع ربك.

ينظر: «السبعة» (٢٤٩)، و «الحجة» (٣/ ٢٧٣)، و «حجة القراءات» (٢٤٠ـ ٢٤١)، و «العنوان» (٨٨)، و «إعراب القراءات» (١/ ١٥٠)، و «شرح الطيبة» (٤/ ٢٣٩)، و «شرح الشعلة» (٣٥٦)، و «إتحاف» (١/ ٥٤٥)، و «معاني القراءات» (١/ ٣٤٣).

﴿قَالَ عِيسَى ٱبْنُ مَرْيَمَ ٱللَّهُمَّ رَبَّنَآ أَنزِلْ عَلَيْنَا مَآئِدَةً مِّنَ ٱلسَّمَآءِ تَكُونُ لَنَا عِيدًا لِّأَوَّلِنَا وَءَاخِرِنَا وَءَايَةً مِّنكَ وَٱرْزُقْنَا وَأَنتَ خَيْرُ ٱلرَّٰزِقِينَ ﴿١١٤﴾ قَالَ ٱللَّهُ إِنِّى مُنَزِّلُهَا عَلَيْكُمْ فَمَن يَكْفُرْ بَعْدُ مِنكُمْ فَإِنِّىٓ أُعَذِّبُهُۥ عَذَابًا لَّآ أُعَذِّبُهُۥٓ أَحَدًا مِّنَ ٱلْعَٰلَمِينَ ﴿١١٥﴾﴾

وقوله سبحانه: ﴿قال عيسى ابْنُ مريم اللهم ربَّنا أنزل علينا مائدةً من السماء...﴾ الآية، أي: أجابهم عيسَىٰ ـ عليه السلام ـ إلى ما سألوا، فيُرْوَىٰ أنه لَبِسَ جُبَّة شَعَرٍ، ورداءَ شَعَرٍ، وقام يصلِّي، ويبْكِي، والعيدُ: المجتمعُ، وقوله: ﴿لأولنا وآخرنا﴾، رُوِيَ عن ابن[1] عَبَّاس؛ أن المعنَىٰ: يكون مجتمعاً لجميعنا أوّلِنا وآخرنا، قال: فأكل من المائدة حِينَ وُضِعَتْ أولُ النَّاس؛ كما أكل آخرِهم، ﴿وآية منك﴾، أيْ: وعلامةً علَىٰ صِدْقي، فأجاب اللَّه تعالَىٰ دعوةَ عيسَىٰ ـ عليه السلام ـ، وقال: ﴿إنِّي منزِّلها عليكم﴾، ثم شَرَطَ عليهم سبحانه شرْطَهُ المتعارَفَ في الأمم؛ أنه مَنْ كَفَر بعد آية الاقْتراحِ، عُذِّب أشدَّ عذابٍ، والجمهور أنَّ المائدة نزلَتْ كما أخبر اللَّه سبحانه، واختلفوا في كيفيَّة ذلك، فقال أبو عبد الرحمن السُّلَمي: نزلَتِ المائدةُ خُبْزاً وسَمَكاً، وقال عطية: المائدةُ سمكَةٌ فيها طَعْمُ كُلِّ طعامٍ، وقال ابنُ عبَّاس: نزل خُوَانٌ عليه خُبْز وسَمَكٌ يأكلون منه أينما نَزَلُوا، إذا شاءوا[2]، وقالَ عمَّار بن ياسر: سألوا عيسَىٰ مائدةً يكون عليها طعامٌ لا ينفَدُ، فقيل لهم: إنها مقيمةٌ لكم ما لم تُخَبِّئُوا، أو تخونُوا، فإن فعلتم، عُذِّبتم، قال: فما مضَىٰ يومٌ؛ حتى خَبَّئُوا، وخانوا، يعني: بني إسرائيل، فمُسِخُوا قردةً وخنازيرَ[3]، وقال ميسرة: كانَتِ المائدة، إذا وُضِعت لبني إسرائيل، اختلفَتْ عليهم الأيدِي بكلِّ طعامٍ إلا اللحم[4]، وأكثَرَ الناسُ في قصص المائدةِ ممَّا رأيْتُ اختصارَهُ؛ لعدم سَنَده.

﴿وَإِذْ قَالَ ٱللَّهُ يَٰعِيسَى ٱبْنَ مَرْيَمَ ءَأَنتَ قُلْتَ لِلنَّاسِ ٱتَّخِذُونِى وَأُمِّىَ إِلَٰهَيْنِ مِن دُونِ ٱللَّهِ قَالَ سُبْحَٰنَكَ مَا يَكُونُ لِىٓ أَنْ أَقُولَ مَا لَيْسَ لِى بِحَقٍّ إِن كُنتُ قُلْتُهُۥ فَقَدْ عَلِمْتَهُۥ تَعْلَمُ مَا فِى نَفْسِى وَلَآ أَعْلَمُ

---

(١) ذكره ابن عطية في «تفسيره» (٢/ ٢٦١).

(٢) أخرجه الطبري في «تفسيره» (٥/ ١٣٣) برقم (١٣٠١٠) وابن عطية في «تفسيره» (٢/ ٢٦١)، والسيوطي في «الدر المنثور» (٢/ ٦١٣)، وعزاه لابن جرير، وابن الأنباري في كتاب «الأضداد» من طريق عكرمة، عن ابن عباس.

(٣) أخرجه الطبري في «تفسيره» (٥/ ١٣٤) برقم (١٣٠١٦)، وذكره ابن عطية (٢/ ٢٦١)، والسيوطي في «الدر المنثور» (٢/ ٦١٢)، وعزاه للترمذي، وابن جرير، وابن أبي حاتم، وابن الأنباري في كتاب «الأضداد»، وأبي الشيخ، وابن مردويه عن عمار.

(٤) أخرجه الطبري في «تفسيره» (٥/ ١٣٥) برقم (١٣٠٢٢)، وذكره ابن عطية في «تفسيره» (٢/ ٢٦١).

مَا فِى نَفْسِكَ إِنَّكَ أَنتَ عَلَّٰمُ ٱلْغُيُوبِ ﴿١١٦﴾ مَا قُلْتُ لَهُمْ إِلَّا مَآ أَمَرْتَنِى بِهِۦٓ أَنِ ٱعْبُدُوا۟ ٱللَّهَ رَبِّى وَرَبَّكُمْ ۚ وَكُنتُ عَلَيْهِمْ شَهِيدًا مَّا دُمْتُ فِيهِمْ ۖ فَلَمَّا تَوَفَّيْتَنِى كُنتَ أَنتَ ٱلرَّقِيبَ عَلَيْهِمْ ۚ وَأَنتَ عَلَىٰ كُلِّ شَىْءٍ شَهِيدٌ ﴿١١٧﴾ إِن تُعَذِّبْهُمْ فَإِنَّهُمْ عِبَادُكَ ۖ وَإِن تَغْفِرْ لَهُمْ فَإِنَّكَ أَنتَ ٱلْعَزِيزُ ٱلْحَكِيمُ ﴿١١٨﴾ ﴾

وقوله سبحانه: ﴿وإذ قال اللَّه يا عيسى ابن مريم ءَأَنْتَ قلْتَ للناس ٱتخذوني وأُمِّيَ إِلَهَيْنِ من دون اللَّه. . .﴾ الآية: اختلف المفسِّرون في وَقْت وقوعِ هذا القَوْل، فقال السدي وغيره: لما رفَع اللَّه عيسَىٰ إِلى السماء، قالَتِ النَّصَارَىٰ ما قالَتْ، وزعموا أن عيسَىٰ أمرهم بذلك، فسأله تعالَىٰ عَنْ قولهم، فقال: ﴿سبحانك. . .﴾[1] الآية، ويجيء على هذا قولُهُ: ﴿وإِنْ تغفر لهم﴾، أي: في التوبة مِنَ الكُفْر؛ لأن هذا قاله، وهم أحياء في الدنيا، وقال ابن عباس، وجمهورُ النَّاس: هذا القولُ مِنَ اللَّه إنما هو يَوْمَ القيامة يقوله اللَّه له علَىٰ رءوس الخلائقِ، فَيَرَى الكفَّار تبرِّيَهُ منهم، ويعلَمُون أنَّ ما كانوا فيه باطلٌ، فـ ﴿قَالَ﴾[2]؛ عَلَىٰ هذا التأويلِ بمعنى: «يَقُولُ»؛ ونُزِّل الماضِي موضِعَ المستقبلِ؛ لدلالته علَىٰ كون الأمر وثبوته، وقولُه آخِراً: ﴿وإن تغفر لهم﴾: معناه: إن عذَّبَتْ العالَمَ كلَّه، فبحقِّك، فهم عبادُكَ تصنعُ بحَقِّ المُلْكِ ما شِئْت؛ لا ٱعتراض علَيْك، وإن غفَرْتَ وسبَقَ ذلك في عِلْمك؛ فلأنك أهْلٌ لذلك؛ لا معقِّب لحكمك، ولا مُنَازَعَ لك، فيقولُ عيسَىٰ هذا علَىٰ جهة التسليم والتعزِّي عنهم، مع علمه بأنهم كَفَرةٌ قد حُتِمَ عليهم العذابُ، وهذا القولُ عنْدِي أَرجَحُ؛ ويتقوَّى بما يأتي بعدُ، وهو قوله سبحانه: ﴿هَذَا يَوْمُ يَنْفَعُ الصَّادِقِينَ صِدْقُهُمْ﴾ [المائدة: ١١٩].

وقوله: ﴿سبحانك﴾، أي: تنزيهاً لك عَنْ أن يقال هذا، ويُنْطَقَ به؛ ﴿ما يكُونُ لِي أن أقول ما ليس لي بحقٍّ﴾، أي: ما يكون/ لبَشَرٍ مُحْدَثٍ أنْ يَدَّعِيَ الألوهية، ثم قال: ﴿إن كنْتُ قُلْتُهُ فقَدْ عَلِمْتَهُ﴾؛ لأنك أحطت بكلِّ شيء علماً، وأحصيْتَ كلَّ شيء عدداً، فوفَّق اللَّه عيسَىٰ لهذه الحُجَّة البالغةِ، وقولُه: ﴿تعلم ما في نَفْسِي﴾، خصَّ النفْسَ بالذكْرِ؛ لأنها مَظِنَّةُ الكَتْم والٱنطواءِ على المعلومات. ١٦٢ ب

والمعنى: أن اللَّه ـ سبحانه ـ يعلم ما في نَفْسِ عيسى، ويعلم كل أَمْرِهِ مما عسى ألا يكون في نفسه.

---

(١) أخرجه الطبري في «تفسيره» (٥/ ١٣٧) برقم (١٣٠٣١)، وذكره ابن عطية (٢/ ٢٦٢)، والسيوطي (٢/ ٦١٥)، وعزاه لابن جرير، وابن أبي حاتم عن السدي.

(٢) ذكره ابن عطية في «تفسيره» (٢/ ٢٦٢).

وقوله: ﴿ولا أعلم ما في نَفْسِكَ﴾: معناه: ولا أعلم ما عندك من المعلومات، وما أَحَطْتَ به، وذكْر «النفْس» هنا مقابلةٌ لَفْظِيَّةٌ، في اللسان العربي؛ يقتضيها الإِيجَازُ؛ وهذا ينظر من طَرْفٍ خَفِيٍّ إلى قوله تعالى: ﴿ومَكَرُوا وَمَكَرَ اللَّهُ﴾ [آل عمران: ٥٤]؛ و ﴿اللَّهُ يَسْتَهْزِىءُ بِهِمْ﴾ [البقرة: ١٥] فتسمية العُقُوبَةِ باسم الذَّنْبِ إنما قاد إليها طَلَبُ المُقَابَلَةِ اللفظية، إذ هي من فَصِيحِ الكلام، وبَارِعِ العبارة.

ثم أقر عيسى ـ عليه السلام ـ للَّه تعالى؛ بأنه ـ سبحانه ـ عَلاَّمُ الغيوب، أي: ولا عِلْمَ لي أنا بغيب.

وقوله: ﴿فَلما تَوَفَّيْتَنِي﴾: أي: قبضتني بالرَّفْعِ، والتصييرِ في السَّمَاءِ، و ﴿الرقيب﴾: الحافظ المراعي.

وقوله: ﴿فإنك أَنْتَ العَزِيزُ﴾: أي: في قدرتك، ﴿الحَكِيمُ﴾ في أفعالك.

والمعنى: إن يكن لك في النَّاسِ مُعَذَّبُونَ، فهم عبادك، وإن يكن مغفور لهم، فَعزَّتُكَ وحكمتك تَقْتَضِي هذا كله.

﴿قَالَ ٱللَّهُ هَٰذَا يَوْمُ يَنفَعُ ٱلصَّٰدِقِينَ صِدْقُهُمْ ۚ لَهُمْ جَنَّٰتٌ تَجْرِى مِن تَحْتِهَا ٱلْأَنْهَٰرُ خَٰلِدِينَ فِيهَآ أَبَدًا ۚ رَّضِىَ ٱللَّهُ عَنْهُمْ وَرَضُوا۟ عَنْهُ ۚ ذَٰلِكَ ٱلْفَوْزُ ٱلْعَظِيمُ ﴿١١٩﴾ لِلَّهِ مُلْكُ ٱلسَّمَٰوَٰتِ وَٱلْأَرْضِ وَمَا فِيهِنَّ ۚ وَهُوَ عَلَىٰ كُلِّ شَىْءٍ قَدِيرٌۢ ﴿١٢٠﴾﴾

﴿قال اللَّهُ هَذَا يَوْمُ ينفعُ الصَّادِقِينَ صَدْقُهُم﴾؛ فدخل تحت هذه العِبَارَةِ كل مؤمن باللَّه ـ سبحانه ـ، وكُلُّ ما كان أَتْقَىٰ، فهو أَدْخَلُ في العبارة، وجاءت هذه العبارة مُشِيرَةً إلى عيسى ـ عليه السلام ـ في حاله، وصدْقه؛ فيحصل له بذلك في المَوْقِفِ شَرَفٌ عظيم، وإن كان اللفظ يعمه وسواه.

ثم ذكر ـ تعالى ـ ما أعدَّهُ لهم برحمته، وطوله، جعلنا اللَّه منهم بمَنِّهِ، وسَعَةِ جُودِهِ، لا رَبّ غيره، ولا مرجو في الدَّارَيْنِ سواه، وباقي الآية بَيِّنٌ. جعل اللَّه ما كتبناه من هذه الأحرف نوراً يَسْعَىٰ بين أيدينا بمَنِّهِ. والحمد للَّه كما هو أَهْلُهُ، وصلى اللَّه على سيدنا محمد وعلى آله وَسَلَّمَ.

بِسْمِ اللَّهِ الرَّحْمَٰنِ الرَّحِيمِ

سُورَةُ الأَنْعَامِ

قال ابنَ عَبَّاسٍ: نزلت سورة الأنعام، وحولها سبعون أَلْفَ مَلَكٍ، لهم زَجَلٌ يَجْأَرُونَ بالتسبيح[1].

قلت: وعن جَابِرِ بن عبد اللَّه، قال: لما نزلت سُورَةُ الأنعام، سَبَّحَ رسول اللَّه ﷺ وقال: «لقد شَيَّعَ هَذِهِ السُّورَةَ مِنَ المَلاَئِكَةِ مَا سَدَّ الأُفُقَ». رواه الحاكم في «**المُسْتَدْرَكِ على الصحيحين**». وقال: صحيح على شَرْطِ مُسْلمٍ[2]. انتهى من «**السلاح**».

﴿ٱلْحَمْدُ لِلَّهِ ٱلَّذِى خَلَقَ ٱلسَّمَٰوَٰتِ وَٱلْأَرْضَ وَجَعَلَ ٱلظُّلُمَٰتِ وَٱلنُّورَ ۖ ثُمَّ ٱلَّذِينَ كَفَرُوا۟ بِرَبِّهِمْ يَعْدِلُونَ ﴿١﴾ هُوَ ٱلَّذِى خَلَقَكُم مِّن طِينٍ ثُمَّ قَضَىٰٓ أَجَلًا ۖ وَأَجَلٌ مُّسَمًّى عِندَهُۥ ۖ ثُمَّ أَنتُمْ تَمْتَرُونَ ﴿٢﴾﴾

قوله تعالَىٰ: ﴿الحَمْدُ للَّه الَّذِي خَلَقَ السَّمَوَاتِ والأَرْضَ وجَعَلَ الظُّلُمَاتِ والنُّور﴾.

قال علي بن عبد الرحمن اليفرني في شرحه لـ «**البرهانية**»: قال الإمام الفَخْرُ[3]: لفظ الحمد مُعَرَّفاً لا يُقَالُ إلا في حَقِّ اللَّه عز وجل؛ لأنه يدلُّ على التعظيم، ولا يجوز أن يقال: الحمد لِزَيْدٍ. قاله سيبويه.

وذكر ابن العَرَبِيِّ في «**القانون**» عن أنس؛ أن النبي ﷺ قال: «ما مِنْ شَيْءٍ أَحَبَّ إِلى اللَّهِ مِنَ الحَمْدَ، وأَبْلَغُ الحَمْدِ الحَمْدُ لِلَّهِ عَلَى كُلِّ حَالٍ»[4].

---

(١) ذكره ابن عطية في «**تفسيره**» (٢/ ٢٦٥)، والسيوطي في «**الدر المنثور**» (٣/ ٣)، وعزاه لأبي عبيد، وابن الضريس، وابن المنذر، والطبراني، وابن مردويه عن ابن عباس.

(٢) أخرجه الحاكم (٢/ ٣١٤ ـ ٣١٥)، وعنه البيهقي في «**شعب الإيمان**» (٢/ ٤٧٠) رقم (٢٤٣١) من طريق جعفر بن عون، ثنا إسماعيل بن عبد الرحمن، ثنا محمد بن المنكدر، عن جابر مرفوعاً وقال الحاكم: صحيح على شرط مسلم، فإن إسماعيل هذا هو السدي وتعقبه الذهبي فقال: ولم يدرك جعفر السدي، وأظن هذا موضوعاً.

والحديث ذكره السيوطي في «**الدر المنثور**» (٣/ ٣)، وزاد نسبته إلى الإسماعيلي في «**معجمه**».

(٣) ينظر: «**مفاتيح الغيب**» (١٢/ ١١٨، ١١٩).

(٤) أخرجه أبو يعلى (٧/ ٢٤٧ ـ ٢٤٨) برقم (٤٢٥٦) عن أنس بن مالك به. =

قال ابن العربي: وفي بعض الآثار: «ما من نِعْمَةٍ عَظُمَتْ إلا والحمد للَّه أعْظَمُ منها»[(١)]. انتهى.

قال * ع[(٢)] *: و ﴿جعل﴾ هاهنا بمعنى: «خلق»، ولا يجوز غَيْرُ ذلك.

قال قتادة، والسُّدِّيُّ؛ وجمهور من المفسرين: الظلمات الليل، والنور النهار.

وقالت فرقة: الظُّلمات الكُفْرُ، والنور الإيمان.

قال/ * ع[(٣)] *: وهذا على جهة التَّشْبِيهِ صحيح، وعلى ما يفهمه عُبَّادُ الأوثان غير جيد؛ لأنه إخراج لَفْظ بين في اللغة عن ظاهره الحقيقي إلى بَاطِنٍ لغير ضَرُورَةٍ، وهذا هو طريق اللُّغْزِ الذي بَرِىءَ القُرْآنُ منه، والنور أيضاً هنا لِلْجِنْسِ. ١٦٣أ

وقوله تعالى: ﴿ثم﴾ دالة على قُبْحِ فعل الذين كَفَرُوا؛ لأن المعنى: أن خلقه السَّمَوَاتِ والأَرْض، وغيرها الموجبة لحمده، وتوحيده قد تقرر، وآياته قد سَطَعَتْ، وإنعامه بِذَلِكَ على العباد قد تَبَيَّنَ، فكان الواجب عليهم إِخْلاَصَ التوحيد له، ثم هم بعد هذا كله بِرَبِّهِمْ يَعْدِلُونَ؛ أي: يُسَوّون، ويمثلون، وعدل الشيء قرينه ومَثِيلُهُ.

و ﴿الذين كَفَرُوا﴾ في هذا المَوْضِعِ كل من عَبَدَ شَيْئاً سوى اللَّه إلا أن السَّابِقَ من حال النبي ﷺ أن الإِشَارَةَ إلى عَبَدَةِ الأوثان من العرب؛ لمجاورتهم له، ولفظ الآية أيضاً يشير إلى المَانَوِيَّةِ العابدين للنور، القائلين: إن الخَيْرَ من فِعْلِ النور، والشر من فِعْلِ الظلام.

وقوله تعالى: ﴿هو الذي خَلَقَكُمْ من طِينٍ﴾ فالمعنى: خَلَقَ آدم من طِينٍ.

وقوله سبحانه: ﴿ثم قضى أجَلاً وأَجَلٌ مسمى عنده﴾ اختلف في هذين الأَجَلَيْنِ، فقال الحسن بن أبي الحَسَنِ وغيره: ﴿أجلاً﴾ أَجَلُ الإنسان من لَدُنْ وِلاَدَتِهِ إلى موته،

= وذكره الهيثمي في «**مجمع الزوائد**» (٨/ ٢٢) وقال: رواه أبو يعلى ورجاله رجال الصحيح.
وذكره الحافظ في «**المطالب العالية**» (٣/ ٣٥) رقم (٢٨١٢) وعزاه إلى أبي بكر، وأحمد بن منيع، والحارث، وأبي يعلى.

(١) أخرجه الطبري في «**تفسيره**» (٥/ ١٤٣) برقم (١٣٠٤٣) عن السدي، وذكره ابن عطية في «**تفسيره**» (٢/ ٢٦٦)، والسيوطي في «**الدر المنثور**» (٣/ ٦)، وعزاه لابن جرير.

(٢) ينظر: «**المحرر**» (٢/ ٢٦٥).

(٣) ينظر: «**المحرر**» (٢/ ٢٦٦).

والأجل المسمى عنده من وَقْت موته إلى حَشْره، ووصفه بـ ﴿مسمى عنده﴾؛ لأنه استأثر ـ سبحانه ـ بعِلْمِ وَقْتِ القيامة. وقال ابن عباس: ﴿أجلاً﴾ الدنيا، ﴿وأجل مسمى﴾ الآخرة[1].

وقيل غير هذا.

و ﴿تمْتَرُونَ﴾ معناه: تشكون.

﴿وَهُوَ ٱللَّهُ فِى ٱلسَّمَٰوَٰتِ وَفِى ٱلْأَرْضِ يَعْلَمُ سِرَّكُمْ وَجَهْرَكُمْ وَيَعْلَمُ مَا تَكْسِبُونَ ﴿٣﴾ وَمَا تَأْتِيهِم مِّنْ ءَايَةٍ مِّنْ ءَايَٰتِ رَبِّهِمْ إِلَّا كَانُوا۟ عَنْهَا مُعْرِضِينَ ﴿٤﴾ فَقَدْ كَذَّبُوا۟ بِٱلْحَقِّ لَمَّا جَآءَهُمْ فَسَوْفَ يَأْتِيهِمْ أَنۢبَٰٓؤُا۟ مَا كَانُوا۟ بِهِۦ يَسْتَهْزِءُونَ ﴿٥﴾ أَلَمْ يَرَوْا۟ كَمْ أَهْلَكْنَا مِن قَبْلِهِم مِّن قَرْنٍ مَّكَّنَّٰهُمْ فِى ٱلْأَرْضِ مَا لَمْ نُمَكِّن لَّكُمْ وَأَرْسَلْنَا ٱلسَّمَآءَ عَلَيْهِم مِّدْرَارًا وَجَعَلْنَا ٱلْأَنْهَٰرَ تَجْرِى مِن تَحْتِهِمْ فَأَهْلَكْنَٰهُم بِذُنُوبِهِمْ وَأَنشَأْنَا مِنۢ بَعْدِهِمْ قَرْنًا ءَاخَرِينَ ﴿٦﴾﴾

وقوله سبحانه: ﴿وهو اللَّه في السَّمَوَاتِ وفي الأَرْضِ يَعْلَم سِرَّكُمْ وَجَهْرَكُمْ﴾ قاعدة الكلام في هذه الآية: أن حُلُولَ اللَّه في الأَمَاكِنِ مُسْتَحِيلٌ ـ تعالى ـ أن يَحْوِيَهُ مكان، كما تَقَدَّسَ أن يَحُدَّهُ زمان، بل كان قبل أن خَلَقَ المكان والزمان، وهو الآن على ما عليه كان.

وإذا تَقَرَّرَ هذا، فقالت فرقة من العلماء: تَأْوِيلُ ذلك على تقدير صِفَةٍ محذوفة من اللفظ ثَابِتَةٍ في المعنى، كأنه قال: وهو اللَّه المَعْبُودُ في السموات، وفي الأرض. وعبر بعضهم بأن قدر: وهو اللَّه المدبر للأمر في السموات والأرض.

وقال الزَّجَّاجُ: ﴿في﴾ متعلقة بما تَضَمَّنَهُ اسْمُ اللَّه من المعاني، كما يقال: أمير المؤمنين الخليفة في المَشْرِقِ والمغرب.

قال * ع[2] *: وهذا عِنْدِي أَفْضَلُ الأقوال، وأكثرها إحرازاً لِفَصَاحَةِ اللفظ، وجزالة المعنَى.

وإيضاحه: أنه أراد أن يَدُلَّ على خلقه، وآثار قدرته، وإحاطته، واستيلائه، ونحو هذه الصفات، فجمع هذه كلها في قَوْلِهِ: ﴿وهو اللَّه﴾ أي: الذي له هذه كلها في السموات، وفي الأرض، كأنه قال: وهو اللَّه الخَالِقُ، الرازق، المحيي، المحيط في السموات وفي

---

(١) ذكره ابن عطية في «تفسيره» (٢/ ٢٦٧)، والسيوطي في «الدر المنثور» (٢/ ٧)، وعزاه للفريابي، وابن أبي شيبة، وابن جرير، وابن المنذر، وابن أبي حاتم، وأبي الشيخ، والحاكم، وصححه عن ابن عباس.

(٢) ينظر: «المحرر» (٢/ ٢٧١).

الأرض، كما تقول: زيد السلطان في المَشْرِقِ والمغرب و «الشام» و «العراق»، فلو قصدت ذَاتَ زَيْد لَقُلْتَ مُحَالاً، وإذا كان مَقْصِدُ قولك الآمِرَ، النَّاهِيَ، الناقض، المُبْرِمَ، الذي يعزل ويُوَلِّي في المشرق والمغرب، فأقمت السلطان مقام هذه، كان فصيحاً صحيحاً، فكذلك في الآية أقام لَفْظَةَ ﴿اللَّه﴾ مقام تلك الصِّفَاتِ المذكورة.

وقالت فرقة: ﴿وهو اللَّه﴾ ابتداء وخَبَرٌ، تم الكَلاَمُ عنده، ثم استأنف، وتعلق قوله: ﴿في السموات﴾ بمفعول ﴿يعلم﴾، كأنه قال: وهو اللَّه يَعْلَم سِرَّكُمْ وجهركم في السموات، وفي الأرض.

وقوله تعالى: ﴿يعلم سِرَّكُمْ وَجَهْرَكُمْ ويعلم ما تَكْسَبُون﴾ خبر في ضمنه تَحْذِيرٌ وزَجْرٌ، و ﴿تكسبون﴾ لفظ/ عام لجميع الاعْتِقَادَاتِ، والأقوال، والأفعال. ١٦٣ ب

وقوله سبحانه: ﴿وما تأتيهم مِنْ آيَةٍ من آيَاتِ رَبِّهِمْ إلا كانوا عَنْهَا مُعْرِضِينَ﴾ تضمنت هذه الآية مَذَمَّةَ هؤلاء الذين يَعْدِلُونَ باللَّه سواه، بأنهم يُعْرِضُونَ عن كل آية، وكذبوا بالحق، وهو محمد ـ عليه السلام ـ وما جاء به.

قال * ص *: ﴿مِنْ آيَةٍ من آيات ربهم﴾ «من» الأولى زَائِدَةٌ للاستغراق، وما بعدها فاعل بقوله: ﴿تأتيهم﴾.

و «من» الثانية للتبعيض انتهى.

وقوله تعالى: ﴿فَسَوْفَ يأتيهم أَنْبَاءُ مَا كانوا به يَسْتَهْزِئون﴾ هذا وَعِيدٌ لهم شديد، وهذه العُقُوبَاتُ التي تُوُعِّدُوا بها تعمُّ عُقُوبَاتِ الدنيا كَبَدْرٍ وغيرها، وعقوبات الآخرة.

وقوله سبحانه: ﴿ألم يَرَوْا كم أَهْلَكْنَا من قَبْلِهِمْ من قَرْنٍ مَكَّنَّاهُمْ في الأَرْضِ ما لم نُمَكِّنْ لكم﴾ هذا حَضٌّ على العِبْرَةِ، والرؤية هنا رُؤْيَةُ القلب، والقَرْنُ: الأمة المقترنة في مُدَّةٍ من الزمن.

واختلف في مدة القَرْنِ[1] كم هي؟

فالأكثر على أنها مائة سَنَةٍ.

وقيل غير هذا.

---

(١) ينظر هذا الاختلاف في «لسان العرب» (٣٦٠٩) (قرن).

وقيل: القَرْنُ الزمن نَفْسُهُ، وهو على حَذْفِ مضاف، تقديره: من أَهْلِ قرن. قال عياض في «**الإكمال**»: واختلف في لَفْظِ القَرْنِ، وذكر الحربي[1] فيه الاخْتِلاَفَ من عَشْرِ سنين إلى مائة وعشرين، ثم قال يعني الحربي: وليس منه شيء وَاضِحٌ، وأرى القرن كُلّ أمة هَلَكَتْ، فلم يَبْقَ منها أحد. انتهى.

والضمير في ﴿مكناهم﴾ عائد على القَرْنِ، والمخاطبة في ﴿لكم﴾ هي للمؤمنين، ولجميع المُعَاصِرِينَ لهم من سائر الناس، و ﴿السماء﴾ هنا المَطَرُ، و ﴿مِدْراراً﴾ بناء تكثير، ومعناه: يدرُّ عليهم بِحَسَبِ المنفعة.

وقوله سبحانه: ﴿وأَنْشَأْنَا من بَعْدِهِمْ قَرْناً آخرين﴾.

﴿أنشأنا﴾: اخترعنا، وخلقنا، ويظهر من الآية أن القَرْنَ إنما هو وَفَاةُ الأَشْيَاخِ، ثم وِلاَدَةُ الأطفال.

﴿وَلَوْ نَزَّلْنَا عَلَيْكَ كِتَٰبًا فِى قِرْطَاسٍ فَلَمَسُوهُ بِأَيْدِيهِمْ لَقَالَ ٱلَّذِينَ كَفَرُوٓا۟ إِنْ هَٰذَآ إِلَّا سِحْرٌ مُّبِينٌ ﴿٧﴾ وَقَالُوا۟ لَوْلَآ أُنزِلَ عَلَيْهِ مَلَكٌ ۖ وَلَوْ أَنزَلْنَا مَلَكًا لَّقُضِىَ ٱلْأَمْرُ ثُمَّ لَا يُنظَرُونَ ﴿٨﴾ وَلَوْ جَعَلْنَٰهُ مَلَكًا لَّجَعَلْنَٰهُ رَجُلًا وَلَلَبَسْنَا عَلَيْهِم مَّا يَلْبِسُونَ ﴿٩﴾﴾

وقوله تعالَىٰ: ﴿ولو نَزَّلْنَا عَلَيْكَ كِتَاباً في قِرْطَاسٍ﴾ الآية.

لمَّا أَخْبَرَ عنهم ـ سبحانه ـ بأنهم كذبوا بكل ما جَاءَهُمْ من آية أَتْبَعَ ذلك بإِخْبَارٍ فيه مُبَالغة، والمعنى: ولو نزلنا بِمَرْأًى منهم عليك كتاباً أي: كلاماً مَكْتُوباً في قِرْطَاسٍ، أي: في صحيفة.

﴿فَلَمَسُوهُ بأَيدِيهِمْ﴾ يريد: أنهم بالغوا في مَيْزِهِ وتقليبه؛ ليرتفع كل ارْتِيَابٍ لعاندوا فيه، وتابعوا كُفْرَهُمْ وقالوا: هذا سحر مبين.

وقوله سبحانه: ﴿وقالوا لَوْلاَ أُنْزِلَ عليه مَلَكٌ﴾ أي: يصدّق محمداً في نُبُوءَتِهِ، ثم رَدَّ

---

(١) إبراهيم بن إسحاق بن بشير بن عبد اللَّه البغدادي الحربي، أبو إسحاق، من أعلام المحدثين. أصله من مرو، واشتهر وتوفي ببغداد، ونسبته إلى محلة فيها. كان حافظاً للحديث عارفاً بالفقه بصيراً بالأحكام، قيماً بالأدب، زاهداً، أرسل إليه المعتضد ألف دينار فردها. تفقه على الإمام أحمد، وصنف كتباً كثيرة منها «**غريب الحديث**» و «**سجود القرآن**» و «**الهدايا والسنة فيها**» و «**الحمام وآدابه**» و «**دلائل النبوة**» وكان عنده اثنا عشر ألف جزء، في اللغة وغريب الحديث، كتبها بخطه.

ينظر: «**الأعلام**» (١/ ٣٢)، «**تذكرة الحفاظ**» (٢/ ١٤٧)، و «**إرشاد الأريب**» (١/ ٣٧)، و «**صفوة الصفوة**» (٢/ ٢٢٨).

اللَّه عليهم بقوله: ﴿ولو أَنْزَلْنَا مَلَكاً لَقُضِيَ الأَمْرُ﴾ قال ابن عَبَّاسٍ وغيره: في الكلام حَذْفٌ[1]، تقديره: ولو أنزلنا مَلَكاً، فكذبوه لَقُضِيَ الأمر بعَذَابِهِمْ، ولم يُنْظَرُوا حسبما سَلَفَ في كل أمة اقْتَرَحَتْ بآية، وكذبت بعد أن أُظْهِرَتْ إليها.

وقالت فرقة: ﴿لقضي الأمر﴾ أي: لَمَاتُوا من هَوْلِ رؤية المَلَكِ في صورته، ويؤيد هذا التَّأْوِيلَ ما بعده من قوله: ﴿ولو جعلناه مَلَكاً لَجَعَلْنَاهُ رَجُلاً﴾ فإن أَهْلَ التأويل مُجْمِعُونَ أن ذلك؛ لأنهم لم يكونوا يُطِيقُونَ رؤية المَلَكِ في صورته، فإذ قد تَقَعَّدَ أنهم لا يطيقون رُؤْيَةَ المَلَكِ في صورته، فالأَوْلَىٰ في قوله: ﴿لَقُضِيَ الأمر﴾ أي: لماتوا؛ لِهَوْلِ رؤيته، ﴿ثم لا ينظرون﴾، أي: لا يُؤَخَّرُونَ.

ومما يؤيد هذا المعنى الحَدِيثُ الوَارِدُ عن الرجلين اللذين صَعَدَا على الجَبَلِ يوم بَدْرٍ ليريا ما يَكُونُ في حَرْبِ النبي ﷺ للمشركين، فَسَمِعَا حِسَّ الملائكة، وقَائِلاً يقول في السحاب: أَقْدِمْ حَيْزُومُ، فانكشف قِنَاعُ قَلْبِ أحدهما، فمات لِهَوْلِ ذلك، فكيف برؤية مَلَكٍ في خِلْقَتِهِ.

﴿ولَلَبَسْنَا﴾ أي: لفعلنا لهم/ في ذَلِكَ فِعلاً مُلْبَساً يطرق لهم إلى أن يَلْبَسوا به، وذلك ١٦٤أ
لا يحسن.

قلت: وفي البخاري[2]: ﴿ولَلَبَسْنَا عليهم ما يَلْبِسُونَ﴾: لشبهنا.

﴿وَلَقَدِ ٱسْتُهْزِئَ بِرُسُلٍ مِّن قَبْلِكَ فَحَاقَ بِٱلَّذِينَ سَخِرُواْ مِنْهُم مَّا كَانُواْ بِهِۦ يَسْتَهْزِءُونَ ﴿١٠﴾ قُلْ سِيرُواْ فِى ٱلْأَرْضِ ثُمَّ ٱنظُرُواْ كَيْفَ كَانَ عَٰقِبَةُ ٱلْمُكَذِّبِينَ ﴿١١﴾ قُل لِّمَن مَّا فِى ٱلسَّمَٰوَٰتِ وَٱلْأَرْضِ ۖ قُل لِّلَّهِ ۚ كَتَبَ عَلَىٰ نَفْسِهِ ٱلرَّحْمَةَ ۚ لَيَجْمَعَنَّكُمْ إِلَىٰ يَوْمِ ٱلْقِيَٰمَةِ لَا رَيْبَ فِيهِ ۚ ٱلَّذِينَ خَسِرُوٓاْ أَنفُسَهُمْ فَهُمْ لَا يُؤْمِنُونَ ﴿١٢﴾﴾

وقوله سبحانه: ﴿ولقد ٱسْتُهْزِىءَ برُسُلٍ من قَبْلِكَ﴾ الآية تَسْلِيَةٌ للنبي ﷺ بالأُسْوَةِ في الرسل، وتقوية لنفسه على مُحَاجَّةِ المشركين، وإخبار يَتَضَمَّنُ وعيد مُكَذِّبِيهِ، والمستهزئين به.

و ﴿حاق﴾ معناه: نزل، وأحاط، وهي مَخْصُوصَةٌ في الشر؛ يقال: حَاقَ يَحِيقُ حَيْقاً.

وقوله سبحانه: ﴿قُلْ سِيرُوا في الأَرْضِ﴾ حَضٌّ على الاعتبار بآثارَ مَنْ مضى ممن

---

(١) ذكره ابن عطية في «تفسيره» (٢/ ٢٧٠).

(٢) ينظر: صحيح البخاري (٨/ ١٣٦) كتاب «التفسير»، باب سورة الأنعام.

فَعَلَ مِثْلَ فعلهم.

وقوله سبحانه: ﴿قُلْ لمن ما فِي السَّمَوَاتِ والأَرْضِ قُلْ للَّه﴾.

قال بعض أَهْلِ التَّأْوِيلِ: تَقْدِيرُ الكلام: قُلْ لِمَنْ مَا فِي السموات والأرض، فإذا تحيروا فلم يُجِيبُوا قل للَّه.

والصحيح من التَّأويل أن اللَّه ـ عزَّ وَجَلَّ ـ أمر نبيه ـ عليه السلام ـ أن يَقْطَعَهُمْ بهذه الحُجَّةِ، والبرهان القطعي الذي لا مُدَافَعَةَ فيه عندهم، ولا عند أَحَدٍ ليعتقدَ هذا المعتقد الذي بينه وبينهم، ثم يَتَرَكَّب احْتِجَاجُهُ عليه، فكأن النبي ﷺ قال لهم: يأيها الكافرون العَادِلُونَ بربهم لمن ما في السموات والأَرْضِ، ثم سَبَقَهُمْ فقال: للَّه أي لا مُدَافَعَةَ في هذا عندكم، ولا عند أحد.

ثم ابتدأ يخبر عن اللَّه تعالى: ﴿كتب على نَفْسِهِ الرَّحْمَةَ﴾ معناه: قضاها وأَنْفَذَهَا. وفي هذا المعنى أحاديث صَحِيحَةٌ؛ ففي «**صَحِيحِ مُسْلِمٍ**»؛ عن النبي ﷺ «جَعَلَ اللَّهُ الرَّحْمَةَ مِائَةَ جُزْءٍ، فأمسك عنده تِسْعَةً وَتِسْعِينَ وَأَنْزَلَ في الأَرْضِ جُزْءاً وَاحِداً، فمن ذَلِكَ الجُزْءِ يَتَرَاحَمُ الخَلاَئِقُ حتى تَرْفَعُ الدَّابَّةُ حَافِرَهَا عَنْ وَلَدِهَا؛ خَشْيَةَ أن تُصِيبَهُ»[(١)].

ولمسلم في طَرِيقٍ آخرُ: «كُلُّ رَحْمَةٍ مِنْهَا طِبَاقُ مَا بَيْنِ السَّمَاءِ والأَرْضِ، فإذا كان يَوْمُ القِيَامَةِ أَكْمَلَهَا بهذه الرَّحْمة»[(٢)].

وخرج مسلم، والبخاري، وغيرهما عنه ﷺ قال: «لما خَلَقَ اللَّه الخَلْقَ كَتَبَ في كِتَابٍ، فهو عِنْدَهُ فَوْقَ العَرْشِ: إن رَحْمَتِي تَغْلِبُ غَضَبِي»[(٣)].

وفي طريق: «سَبَقَتْ غَضَبِي» إلى غير ذلك من الأحاديث. انتهى.

قال * ع[(٤)] *: فما أَشْقَىٰ مَنْ لم تَسَعْهُ هذه الرَّحَمَاتُ. تَغَمَّدَنَا اللَّهِ بِفَضْلِ منه.

---

(١) أخرجه مسلم (٤/ ٢١٠٨) كتاب «التوبة»، باب في سعة رحمة اللَّه تعالى، وأنها سبقت غضبه، حديث (١٧/ ٢٧٥٢) والبخاري (١٠/ ٤٤٦) كتاب «الأدب»، باب جعل اللَّه الرحمة في مائة جزء، حديث (٦٠٠٠) وفي «**الأدب المفرد**» (١٠٠)، والدارمي (٢/ ٣٢١)، والمروزي في «**زوائد الزهد**» لابن المبارك (١٠٣٩)، وابن حبان (٦١٤٨) كلهم من طريق الزهري، عن سعيد بن المسيب، عن أبي هريرة به.

(٢) أخرجه مسلم (٤/ ٢١٠٩) كتاب «التوبة» باب في سعة رحمة اللَّه ـ تعالى ـ وأنها سبقت غضبه، حديث (٢١/ ٢٧٥٣) من حديث سلمان.

(٣) تقدم تخريجه.

(٤) ينظر: «**المحرر**» (٢/ ٢٧١).

ويتضمن هذا الإخبار عن اللَّه ـ سبحانه ـ بأنه كتب الرَّحْمَةَ لتأنيس الكفار، ونفي يَأْسهم من رَحْمَةِ اللَّه إذا أَنَابُوا.

واللام في قوله: ﴿ليجمعنكم﴾ لام قَسَم، والكلام مستأنف، وهذا أظهر الأَقْوَالِ[1] وأصحها.

وقوله سبحانه: ﴿الذين خَسِرُوا أنفسهم فهم لاَ يُؤْمِنُون﴾.

﴿الذين﴾ رفع بالابتداء، وخبره: ﴿فهم لا يؤمنون﴾.

﴿۞ وَلَهُۥ مَا سَكَنَ فِى ٱلَّيْلِ وَٱلنَّهَارِ ۚ وَهُوَ ٱلسَّمِيعُ ٱلْعَلِيمُ ﴿١٣﴾ قُلْ أَغَيْرَ ٱللَّهِ أَتَّخِذُ وَلِيًّا فَاطِرِ ٱلسَّمَٰوَٰتِ وَٱلْأَرْضِ وَهُوَ يُطْعِمُ وَلَا يُطْعَمُ ۗ قُلْ إِنِّىٓ أُمِرْتُ أَنْ أَكُونَ أَوَّلَ مَنْ أَسْلَمَ ۖ وَلَا تَكُونَنَّ مِنَ ٱلْمُشْرِكِينَ ﴿١٤﴾ قُلْ إِنِّىٓ أَخَافُ إِنْ عَصَيْتُ رَبِّى عَذَابَ يَوْمٍ عَظِيمٍ ﴿١٥﴾ مَّن يُصْرَفْ عَنْهُ يَوْمَئِذٍ فَقَدْ رَحِمَهُۥ ۚ وَذَٰلِكَ ٱلْفَوْزُ ٱلْمُبِينُ ﴿١٦﴾﴾

وقوله تعالَىٰ: ﴿وله ما سَكَنَ في اللَّيْلِ والنهار﴾ الآية.

﴿وله﴾ عطف على قوله: ﴿للَّه﴾، و ﴿سكن﴾ هي من السُّكْنَى، ونحوه؛ أي: ما ثَبَتَ وتَقَرَّرَ. قاله السدي[2]، وغيره.

وقالت فرقَةٌ: هو من السُّكُونِ، وهو ضعيف.

وقوله تعالى: ﴿قُلْ أَغَيْرَ اللَّه أَتَّخِذُ وليًّا فَاطِرِ السَّمَوَاتِ والأَرْضِ﴾ الآية.

قال الطبري[3] وغيره: أُمِرَ ـ عليه السلام ـ أن يَقُولَ هذه المَقَالَةَ لِلْكَفَرَةِ الذين دعوه إلى عبادة أوثانهم، فَتَجِيءُ الآية على هذا جَوَاباً لكلامهم.

قال * ع[4] *: وهذا يَحْتَاجُ إلى سَنَدٍ، والفصيح أنه لما قَرَّرَ معهم أن اللَّه ـ تعالى ـ له ما في السَّمَوَاتِ والأرض، وله ما سَكَنَ في اللَّيْلِ والنهار، أُمِرَ أن يقول لهم على جِهَةِ التَّوْبِيخِ والتوقيف: أَغَيْرَ اللَّه الذي هذه أَفْعالُهُ أتخذ وليًّا، بمعنى: أن هذا خَطَأٌ بَيِّنٌ/ ممن يفعله. ١٦٤

والولي لفظ عام لمَعْبُودٍ وغير ذلك.

---

(١) ينظر: «الدر المصون» (٣/ ١٧).

(٢) ذكره ابن عطية في «تفسيره» (٢/ ٢٧٢).

(٣) ينظر الطبري (٥/ ١٥٨).

(٤) ينظر: «المحرر الوجيز» (٢/ ٢٧٣).

ثم أخذ في صفات اللَّه ـ تعالى ـ فقال: ﴿فاطر﴾ بخَفْضِ الراء نَعْتٌ للَّه عز وجل.

قال * ص *: ﴿فَاطِرِ﴾ الجمهور[1] بالجَرِّ، وَوَجَّهَهُ ابن عَطِيَّةَ[2]، وغيره على أنه نَعْتٌ ﴿للَّه﴾.

وأبو البقاء على أنه بَدَلٌ، وكأنه رَأَىٰ الفَصْلَ بين البَدَلِ والمبدل أَسْهَلَ؛ لأن البَدَلَ في المشهور على نِيَّةِ تَكْرَارِ العامل. انتهى.

و «فطر» معناه: ابتدع، وخلق، وأنشأ، وفطر أيضاً في اللُّغَةِ: شَقَّ، ومنه ﴿هَلْ تَرَى من فُطُورٍ﴾ [الملك: ٣] أي: من شُقُوقٍ.

و ﴿يُطْعِمْ وَلاَ يُطْعَمُ﴾ المقصود به: يَرْزُقُ ولا يُرْزَقُ.

وقوله: ﴿قل إني أُمِرْتُ...﴾ إلى ﴿عظيم﴾.

قال المفسرون: المعنى أول من أَسْلَمَ من هذه الأمة، وبهذه الشَّرِيعَةِ، ولفظة ﴿عَصَيْتُ﴾ عامة في أنواع المَعَاصِي، ولكنها هاهنا إنما تُشِيرُ إلى الشِّرْكِ المَنْهِيِّ عنه. واليوم العَظِيمُ هو يَوْمُ القيامة.

وقرأ نَافِعٌ[3] وغيره «من يُصْرَف عنه» مسنداً إلى المفعول، وهو الضمير العائد على العَذَابِ.

وقرأ حمزة وغيره «مَنْ يَصْرِف» بإسناد الفَعْلِ إلى الضمير العائد إلى «ربي»، ويعمل في ضَمِيرِ العَذَابِ المذكور، ولكنه محذوف.

وقوله: ﴿وذلك﴾ إشارة إلى صَرْفِ العذاب، وحُصُولِ الرحمة، و ﴿الفَوْزُ﴾ النَّجَاةُ.

﴿وَإِن يَمْسَسْكَ ٱللَّهُ بِضُرٍّ فَلَا كَاشِفَ لَهُۥٓ إِلَّا هُوَ ۖ وَإِن يَمْسَسْكَ بِخَيْرٍ فَهُوَ عَلَىٰ كُلِّ شَىْءٍ قَدِيرٌ ﴿١٧﴾ وَهُوَ ٱلْقَاهِرُ فَوْقَ عِبَادِهِۦ ۚ وَهُوَ ٱلْحَكِيمُ ٱلْخَبِيرُ ﴿١٨﴾ قُلْ أَىُّ شَىْءٍ أَكْبَرُ شَهَٰدَةً ۖ قُلِ ٱللَّهُ ۖ شَهِيدٌۢ بَيْنِى وَبَيْنَكُمْ ۚ﴾

---

(١) ينظر: «البحر المحيط» (٤/ ٩٠) و «الدر المصون» (٣/ ٢٠).

(٢) ينظر: «المحرر الوجيز» (٢/ ٢٧٣).

(٣) ينظر: «الدر المصون» (٣/ ٢٢)، و «حجة القراءات» (٢٤٣)، و «الكشاف» (٢/ ١٠)، و «النشر» (٢/ ٢٥٧)، و «البحر المحيط» (٤/ ٩١)، و «السبعة» (٢٥٤)، و «التبيان» (١/ ٤٨٤) (٤٨٥)، و «الزجاج» (٢/ ٢٥٦)، و «المشكل» (٢/ ٢٤٧)، و «معاني القراءات» (١/ ٣٤٦)، و «الحجة» (٣/ ٢٨٥)، و «العنوان» (٩٠)، و «شرح الطيبة» (٤/ ٢٤٢)، و «إعراب القراءات» (١/ ١٥٢).

وَأُوحِيَ إِلَيَّ هَٰذَا ٱلْقُرْءَانُ لِأُنذِرَكُم بِهِۦ وَمَنۢ بَلَغَ أَئِنَّكُمْ لَتَشْهَدُونَ أَنَّ مَعَ ٱللَّهِ ءَالِهَةً أُخْرَىٰ قُل لَّآ أَشْهَدُ قُلْ إِنَّمَا هُوَ إِلَٰهٌ وَٰحِدٌ وَإِنَّنِي بَرِيٓءٌ مِّمَّا تُشْرِكُونَ ﴿١٩﴾ ﴾

وقوله تعالَىٰ: ﴿وإن يَمْسَسْكَ اللَّه بضُرٍّ فَلاَ كَاشِفَ له إلا هو﴾.

يَمْسَسْكَ: معناه يُصِبْكَ، ويَنَلْكَ، والضُّرُّ بضم الضاد: سوء الحَالِ في الجِسْم وغيره، وبفتحها ضِدُّ النَّفْع، ومعنى الآية: الإِخْبَارُ أن الأَشْيَاءَ كلها بِيَدِ اللَّه؛ إن ضَرَّ فلا كَاشِفَ لضره غَيْرُه، وإن أَصَابَ بِخَيْرٍ، فكذلك أيضاً.

وعن ابن عَبَّاسٍ قال: كنت خَلْفَ النبي ﷺ يوماً فقال: «يا غُلاَمُ إِنِّي أُعَلِّمَكَ كَلِمَاتٍ: احْفَظِ اللَّهِ يَحْفَظْكَ، احْفَظِ اللَّهَ تَجِدْهُ تُجَاهَكَ، وَإِذَا سَأَلْتَ فَاسْأَلِ اللَّه، وإِذَا اسْتَعَنْتَ فَاسْتَعِنْ بِاللَّهِ، واعْلَم أَنَّ الأُمَّةَ لَوِ اجْتَمَعَتْ عَلَى أَنْ يَنْفَعُوكَ بِشَيْءٍ، لم يَنْفَعُوكَ إِلاَّ بِشَيْءٍ قَدْ كَتَبَهُ اللَّه لَكَ، وإن اجْتَمَعُوا عَلَى أن يَضُرُّوكَ بِشَيْءٍ لم يَضُرُّوكَ إِلاَّ بِشَيْءٍ قد كَتَبَهُ اللَّهُ عَلَيْكَ، رفعت الأَقْلاَمُ وَجَفَّتِ الصُّحُفُ». رويناه في الترمذي، وقال: حديث حسن صحيح[1].

وفي رواية غير الترمذي زيادة: «احْفَظِ اللَّه تَجِدْهُ أَمَامَكَ، تَعَرَّفْ إِلى اللَّهِ في الرَّخَاءِ يَعْرِفْكَ فِي الشِّدَّةِ، واعْلَمْ أن ما أَخْطَأَكَ لم يَكُنْ لِيُصِيبَكَ، وَمَا أَصَابَكَ لَمْ يَكُنْ لِيُخْطِئَكَ...» وفي آخره: «واعلم أن النَّصْرَ مع الصَّبْرِ، وأنّ الفَرَجَ مع الكَرْبِ، وأن مع العُسْرِ يُسْراً»[2].

قال النووي: هذا حديث عَظِيمُ الموقع. انتهى من «**الحِلْيَة**».

وقرأت فرقة: «وَأَوْحَى إِلَيَّ هذا القُرآن» على بناء الفعل للفاعل، ونصب «القرآن»، وفي «أوحى» ضمير يَعُودُ على اللَّه تعالى.

وقوله: ﴿لأُنْذِرَكُمْ به ومَنْ بَلَغَ﴾ معناه على قول الجمهور: بلاغ القرآن، أي: لِأُنْذِرَكُمْ وأُنْذِرَ مَنْ بَلَغَهُ، ففي «بلغ» ضمير محذوف؛ لأنه في صلة «من» فحُذِفَ لِطُولِ الكلام.

---

(١) أخرجه الترمذي (٤/ ٦٦٧) كتاب «صفة القيامة»، باب (٥٩)، حديث (٢٥١٦) وأحمد (١/ ٣٠٧).
وقال الترمذي: حديث حسن صحيح.

(٢) أخرجه عبد بن حميد في «**المنتخب**» (ص ٢١٤) رقم (٦٣٦) من طريق المثنى بن الصباح، عن عطاء بن أبي رباح، عن ابن عباس به.
والمثنى بن الصباح ضعيف.

وقالت فرقة: ومن بلغ الحُلُمَ.

وروي في معنى التأويل الأَوَّلِ أَحَادِيثُ. وظاهر الآية أنها في عَبَدَةِ الأصنام.

وذكر الطبري[1] أنه قد وَرَدَ من وَجْهٍ لم تثبت صحته أنها في قَوْمٍ من اليهود، قالوا: يا محمد ما تَعْلَمُ مع اللَّه إلهاً غيره، فقال لهم: «لا إِلهَ إِلاَّ اللَّهُ وبِذَلِكَ أُمِرْتُ» فنزلت الآية. واللَّه أعلم.

وأمر اللَّه ـ سبحانه ـ نَبِيَّهُ ـ عليه السلام ـ أن يعلن بالتَّبَرِّي من شَهَادَةِ الكفرة، والإِعلان بالتوحيد للَّه ـ عز وجل ـ والتبرِّي من إشراكهم.

قال الغزالي في «**الإحياء**». وينبغي للتَّالِي أن يقدر أنه المقصود بكل خِطَابٍ في القرآن، فإن سمع أمراً أو نَهْياً قَدَّرَ المَنْهِيَّ، والمأمور، وكذا إن سَمِعَ وَعْداً أو وعيداً، وكذا ما يَقِفُ عليه من القَصَصِ/، فالمقصود به الاعْتِبَارُ. قال تعالى: ﴿وَكُلاًّ نَقُصُّ عَلَيْكَ مِنْ أَنْبَاءِ الرُّسُلِ مَا نُثَبِّتُ بِهِ فُؤَادَكَ﴾ [هود: ١٢٠]. ١٦أ

وقال تعالى: ﴿هذا بَيَان لِلنَّاسِ وَهُدى وَمَوْعِظَةٌ لَلمُتَّقِينَ﴾ [آل عمران: ١٣٨].

وقال: ﴿وَأُوحِيَ إِلَيَّ هَذَا القُرْآنُ لأُنْذِرَكُم به وَمَنْ بَلَغَ﴾.

قال محمد بن كَعْبٍ القُرظي: من بلغه القرآن فكأنما كَلَّمَهُ اللَّه عز وجل[2] انتهى.

﴿ٱلَّذِينَ ءَاتَيْنَٰهُمُ ٱلْكِتَٰبَ يَعْرِفُونَهُۥ كَمَا يَعْرِفُونَ أَبْنَآءَهُمُ ٱلَّذِينَ خَسِرُوٓا۟ أَنفُسَهُمْ فَهُمْ لَا يُؤْمِنُونَ ﴿٢٠﴾ وَمَنْ أَظْلَمُ مِمَّنِ ٱفْتَرَىٰ عَلَى ٱللَّهِ كَذِبًا أَوْ كَذَّبَ بِـَٔايَٰتِهِۦٓ ۗ إِنَّهُۥ لَا يُفْلِحُ ٱلظَّٰلِمُونَ ﴿٢١﴾ وَيَوْمَ نَحْشُرُهُمْ جَمِيعًا ثُمَّ نَقُولُ لِلَّذِينَ أَشْرَكُوٓا۟ أَيْنَ شُرَكَآؤُكُمُ ٱلَّذِينَ كُنتُمْ تَزْعُمُونَ ﴿٢٢﴾﴾

وقوله سبحانه: ﴿الَّذِينَ آتَيْنَاهُمُ الكِتَابَ يَعْرِفُونَهُ كما يَعْرِفُونَ أَبْنَاءَهُمْ﴾.

قال قتادة، وغيره: يعرفون محمداً ـ عليه السلام ـ[3].

وقوله: ﴿الذين خَسِرُوا أنفسهم﴾ الآية؛ روي أن كل عَبْدٍ له مَنْزِلٌ في الجَنَّةِ، ومنزل في النار، فالمؤمنون يَنْزِلُونَ مَنَازِلَ أهل الكُفْرِ في الجَنَّةِ، والكافرون يَنْزِلُونَ مَنَازِلَ أهل الجَنَّةِ

---

(١) ينظر الطبري (٥/١٦٣).

(٢) أخرجه الطبري في «**تفسيره**» (٥/١٦٢) (١٣١٢٧) بلفظ: «من بلغه القرآن، فقد أبلغه محمد ﷺ»، وذكره البغوي (٢/٨٨) بلفظ: «من بلغه القرآن، فكأنما رأى محمدًا ﷺ، وسمع منه».

(٣) أخرجه الطبري في «**تفسيره**» (٥/١٦٤) برقم (١٣١٣٣)، وذكره ابن عطية في «**تفسيره**» (٢/٢٧٦).

في النار، فهنا هي الخِسَارَةُ البَيِّنَةُ، والربح للآخرين. وباقي الآية بَيِّنٌ.

وقوله سبحانه: ﴿ويَوْمَ نَحْشُرُهُمْ جميعاً ثم نَقُولُ للذين أَشْرَكُوا أَيْنَ شُرَكَاؤُكُمُ الذين كُنْتُمْ تَزْعُمُونَ﴾ المعنى: واذكر يوم نحشرهم.

﴿ثُمَّ لَمْ تَكُن فِتْنَتُهُمْ إِلَّآ أَن قَالُوا۟ وَٱللَّهِ رَبِّنَا مَا كُنَّا مُشْرِكِينَ ﴿٢٣﴾ ٱنظُرْ كَيْفَ كَذَبُوا۟ عَلَىٰٓ أَنفُسِهِمْ وَضَلَّ عَنْهُم مَّا كَانُوا۟ يَفْتَرُونَ ﴿٢٤﴾ وَمِنْهُم مَّن يَسْتَمِعُ إِلَيْكَ وَجَعَلْنَا عَلَىٰ قُلُوبِهِمْ أَكِنَّةً أَن يَفْقَهُوهُ وَفِىٓ ءَاذَانِهِمْ وَقْرًا وَإِن يَرَوْا۟ كُلَّ ءَايَةٍ لَّا يُؤْمِنُوا۟ بِهَا حَتَّىٰٓ إِذَا جَآءُوكَ يُجَٰدِلُونَكَ يَقُولُ ٱلَّذِينَ كَفَرُوٓا۟ إِنْ هَٰذَآ إِلَّآ أَسَٰطِيرُ ٱلْأَوَّلِينَ ﴿٢٥﴾ وَهُمْ يَنْهَوْنَ عَنْهُ وَيَنْـَٔوْنَ عَنْهُ وَإِن يُهْلِكُونَ إِلَّآ أَنفُسَهُمْ وَمَا يَشْعُرُونَ ﴿٢٦﴾﴾

وقوله تعالَىٰ: ﴿ثم لم تَكُنْ فِتْنَتُهُمْ إلاَّ أنْ قَالُوا وَاللَّهِ رَبِّنَا مَا كُنَّا مُشْرِكِينَ﴾.

الفِتْنَةُ في كلام العرب لفظة مشتركة، تقال بمعنى حُبِّ الشيء، والإعجاب به، وتقال بمعنى الاخْتِبَارِ. ومن قال: إن أَصْلَ الفتنة الاخْتِبَارُ من: فَتَنْتُ الذَّهَبَ في النَّارِ، ثم يُسْتَعَارُ بعد ذلك في غَيْرِ ذلك، فقد أَخْطَأَ؛ لأن الاسْمَ لا يُحْكَمُ عليه بمعنى الاسْتِعَارَةِ حتى يقطع عليه باسْتِحَالَةِ حَقِيقَتِهِ في المَوْضِعِ الذي استعير له، كقول ذي الرّمّةِ: [الطويل]

وَلَفَّ الثُّرَيَّا فِي مُلاَءَتِهِ الفَجْرُ[1]

ونحوه، والفتنة لا يَسْتَحِيلُ أن تكون حَقِيقَةً في كل مَوْضِعٍ قيلت عليه، وباقي الآية مضى تَفْسِيرُهُ عند قوله سُبْحَانَهُ: ﴿وَلاَ يَكْتُمُونَ اللَّهَ حَدِيثاً﴾ [النساء: ٤٢] فانظره هناك.

قال * ع[2] *: وعبر قَتَادَةُ عن الفِتْنَةِ هنا بأن قال: معذرتهم[3].

وقال الضَّحَّاك[4]: كلامهم.

وقيل غير هذا مما هو في ضِمْنِ ما ذكرناه.

وقوله سبحانه: ﴿انظر كَيْفَ كَذَبُوا على أنفسهم﴾ هذا خِطَابٌ للنبي ﷺ والنظر نَظَرُ القَلْبِ، وقال: ﴿كذبوا﴾ في أَمْرٍ لم يَقَعْ؛ إذ هي حِكَايَةٌ عن يوم القيامة، فلا إِشْكَالَ في

---

(١) ينظر: «المحرر» (٢/ ٢٧٨).

(٢) ينظر: «المحرر» (٢/ ٢٧٩).

(٣) أخرجه الطبري (٥/ ١٦٦) برقم (١٣١٤١)، وذكره ابن عطية (٢/ ٢٧٩) والسيوطي (٣/ ١٤)، وعزاه لعبد بن حميد عن قتادة.

(٤) أخرجه الطبري (٥/ ١٦٦) برقم (١٣١٤٠)، وذكره ابن عطية (٢/ ٢٧٩).

اسْتِعْمَالِ المَاضِي فيها موضع المستقبل، ويفيدنا استعمال الماضي تَحْقِيقاً في الفعل، وإثْبَاتاً له، وهذا مَهْيَعٌ في اللُّغَةَ.

﴿وضَلَّ عنهم﴾ معناه: ذَهَبَ افْتِرَاؤُهُمْ في الدنيا، وكَذِبُهُمْ على اللَّه.

وقوله سبحانه: ﴿ومنهم مَنْ يَسْتَمِعُ إِلَيْكَ وَجَعَلْنَا على قُلُوبِهِمْ أَكِنَّةً﴾ الآية.

«أكِنَّة» جمع: كنان، وهو الغِطَاءُ ﴿أن يَفْقَهُوهُ﴾ أي: يفهموه، والوَقْرُ الثقل.

وقوله سبحانه: ﴿وإن يَرَوْا كُلَّ آيَةٍ لا يُؤْمِنُوا بها﴾. الرؤية هنا رُؤْيَةُ العَيْنِ، يريد كانشقاق القَمَرِ وشبهه.

وقولهم: ﴿إن هذا إلا أَسَاطِيرُ الأَوَّلِينَ﴾ إشارة إلى القرآن، والأَسَاطِيرُ جمع أَسْطَار، كأقوال وأقاويل، وأسطار جمع سَطْر أوْ سَطَر. وقيل: أَسَاطِير جمع إسْطَارَة، وهي التُّرَّهَاتُ.

وقيل: جمع أُسْطُورة كَأُعْجُوبة، وأُضْحُوكة. وقيل: هو اسم جَمْعٍ، لا واحد له من لَفْظِهِ كعَبَادِيدَ وشَمَاطِيطَ[1]، والمعنى: إخبار الأولين وقصصهم وأحاديثهم التي تُسَطَّرُ، وتُحْكَىٰ، ولا تُحَقَّقُ كالتواريخ، وإنما شَبَّهَهَا الكفار بأحاديث النَّضْرِ بن الحَارِثِ، وعبد اللَّه بن أبي أُمَيَّة، عن رستم ونحوه، ومُجَادَلَة الكفار كانت مُرَادّتهم نُورَ اللَّهِ بأقوالهم المُبْطَلَةِ.

١٦٠ ب ﴿وهم يَنْهَوْنَ عنه﴾ قال/ قتادة وغيره: المعنى: يَنْهَوْنَ عن القرآن[2].

وقال ابن عباس وغيره: يَنْهَوْنَ عن النبي ﷺ والمعنى: ينهون غَيْرَهُمْ، ويبعدون هم بأنفسهم[3]، والنَّأْيُ البُعْدُ.

---

(١) العباديد: الخيل المتفرقة في ذهابها ومجيئها، ولا واحد له، ولا يقع إلا في جماعة. ولا يقال للواحد: عَبْدِيدٌ.
وكذلك الشماطيط. قال الفراء: العباديد والشماطيط لا يفرد له واحد. ينظر: «**لسان العرب**» (٢٣٢٧، ٢٧٨٠).

(٢) أخرجه الطبري في «**تفسيره**» (٥/ ١٧١) برقم (١٣١٦٨)، وذكره البغوي في «**تفسيره**» (٢/ ٩١)، وابن عطية (٢/ ٢٨٠)، والسيوطي في «**الدر المنثور**» (٣/ ١٦)، وعزاه لعبد الرزاق، وابن جرير، وابن المنذر، وابن أبي حاتم، وأبي الشيخ عن قتادة.

(٣) أخرجه الطبري (٥/ ١٧١) برقم (١٣١٦٣) بنحوه، وذكره ابن عطية (٢/ ٢٨٠)، وذكره السيوطي في «**الدر المنثور**» (٣/ ١٥)، وعزاه لابن جرير، وابن المنذر، وابن أبي حاتم، وابن مردويه.

قال * ص *: ﴿وإن يُهْلِكُونَ﴾: إن نافية بمعنى «ما»، و ﴿أنفسهم﴾ مفعول بـ ﴿يهلكون﴾ انتهى. ﴿وما يشعرون﴾ معناه: ما يَعْلَمُونَ عِلْمَ حسٍّ، ونَفْيُ الشعور مذمَّةٌ بالغة؛ إذ البهائم تشعر وتحسّ، فإذا قلت: فلان لا يَشْعُرُ، فقد نَفَيْتَ عنه العِلْمَ النفي العام الذي يقتضي أنه لا يَعْلَمُ ولا المَحْسُوسات.

﴿وَلَوْ تَرَىٰٓ إِذْ وُقِفُوا۟ عَلَى ٱلنَّارِ فَقَالُوا۟ يَٰلَيْتَنَا نُرَدُّ وَلَا نُكَذِّبَ بِـَٔايَٰتِ رَبِّنَا وَنَكُونَ مِنَ ٱلْمُؤْمِنِينَ ﴿٢٧﴾ بَلْ بَدَا لَهُم مَّا كَانُوا۟ يُخْفُونَ مِن قَبْلُ ۖ وَلَوْ رُدُّوا۟ لَعَادُوا۟ لِمَا نُهُوا۟ عَنْهُ وَإِنَّهُمْ لَكَٰذِبُونَ ﴿٢٨﴾﴾

وقوله جَلَّتْ عظمته: ﴿ولو تَرَى إذ وُقِفُوا على النَّارِ﴾ الآية: المُخَاطَبَةُ فيه للنبي ﷺ وجواب «لو» محذوف، تقديره في آخر الآية: لرأيت هَوْلاً عظيماً ونحوه.

و ﴿وقفوا﴾ معناه: حسُوا، ويحتمل قوله: ﴿وقفوا على النَّار﴾ بمعنى «دخلوها». قاله الطَّبَرِيُّ[1].

ويحتمل أن يكون أَشْرَفُوا عليها، وعاينوها.

وقولهم: ﴿يا لَيْتَنَا نُرَدُّ﴾ معناه إلى الدنيا.

وقوله سبحانه: ﴿بَلْ بَدَا لَهُمْ ما كَانُوا يخفون من قَبْلُ﴾ الآية: يَتَضَمَّنُ أنهم كانوا يُخْفُونَ أموراً في الدنيا، فظهرت لهم يوم القِيَامَةِ، أو ظهر وَبَالُ ذلك وعاقبته، فحذف المُضَاف، وأقيم المضَافُ إليه مقامه.

وقيل: إن الكُفَّارَ كانوا إذَا وَعَظَهُمُ النبي ﷺ خافوا، وأَخْفَوْا ذلك الخوف لَئلاّ يشعر بهم أتباعهم، فظهر لهم ذَلِكَ يوم القيامة.

ويصح أن يكون مَقْصِدُ الآية الإِخْبَارَ عن هَوْلِ ما لقوه، فعبِّر عن ذلك بأنهم ظَهَرَتْ لهم مَسْتُورَاتهم في الدنيا من مَعَاصٍ وغيرها، فكيف الظَّنُّ بما كانوا يعلنونه من كُفْرٍ ونحوه. وينظر إلى هذا التأويل قوله تعالى في تَعْظِيم شَأْنِ يوم القيامة: ﴿يَوْمَ تُبْلَى السَّرَائِرُ﴾ [الطارق: ٩]. وقوله سبحانه: ﴿ولو رُدُّوا لَعَادُوا﴾ إخبار عن أَمْرٍ لا يكون كَيْفَ كان يُوجَدُ، وهذا النوع مما اسْتَأْثَرَ اللَّه ـ تعالى ـ بعِلْمِهِ، فإن أعلم بشيء منه علم، وإلا لم يُتَكَلَّمْ فيه.

قال الفخر[2]: قال الوَاحِدِيُّ: هذه الآية من الأدلة الظاهرة على فَسَادِ قول المُعْتَزِلَةِ؛

---

(١) ينظر: الطبري (٥/ ١٧٣) بلفظ: حبسوا.

(٢) ينظر: «مفاتيح الغيب» (١٢/ ١٦٠).

٤٥٦ ـــــــ

من عَمَلِهِ الصالح، ويكثر من تَجْرِهِ الرابح، والمُقَصِّرُ يَوَدُّ أنه لو رُدَّ ليستدرك ما فيه فَرَّطَ، وقد قال عليه السَّلاَمُ: «ما مِنْ أَحَدٍ يَمُوتُ إلاَّ نَدِمَ» قَالُوا: وَمَا نَدَامَتُهُ يا رسول اللَّه؟ قال: «إِنْ كَانَ مُحْسِناً نَدِمَ ألاَّ يكون ازْدَادَ، وإِن كَانَ مُسِيئاً نَدِمَ ألا يَكُونَ نَزَعَ» خرجه الترمذي[1]. انتهى.

وقوله تعالى: ﴿وهم يَحْمِلُونَ﴾ الواو واو الحَالِ، والأَوْزَارُ جمع وِزْر بكسر الواو، وهو الثِّقْلُ من الذنوب، والوِزْرُ هنا تَجَوُّز وتَشْبِيهٌ بثقل الأَحْمَالِ. ومن قال: إنه من الوَزَرِ، وهو الجَبَلُ الذي يُلْجَأُ إِلَيْهِ، فهو قول غير بَيِّن.

وقال الطبري[2] وغيره: هذا على جهة الحَقِيقَةِ، وَرَوَوْا في ذلك خَبَراً: أَنَّ المُؤْمِنَ يَلْقَاهُ عمله في أَحْسَنِ صُورَةٍ وأَفْوَحِهَا فَيُسَلِّمُ عليه وَيَقُولُ طَالَ مَا رَكِبْتُكَ في الدُّنْيَا وَأَجْهَدْتُكَ، فَارْكَبْنِي اليَوْمَ. قال: فَيَحْمِلُهُ تِمْثَالُ العَمَلِ. وإن الكَافِرَ يَلْقَاهُ عَمَلُهُ في أَقْبَحِ صُورَةٍ وأَنْتَنِهَا فَيَشْتِمُهُ، ويقول: أنا عَمَلُكَ الخَبِيثُ طَالَ مَا رَكِبْتَنِي فِي الدُّنْيَا بِشَهَوَاتِكَ فَأَنَا أَرْكَبُك اليَوْمَ، قال: فيحمل تِمْثَالَ عَمَلِهِ الخَبِيثَ وَأَوْزَارَهُ على ظَهْرِهِ.

قلت: والأحاديث الصحيحة في معنى ما ذَكَرَهُ الطبري كثيرةٌ كأحاديث مَانِعِي الزكاة، وغيرها.

قال مكي: وروى المَقْبُرِيُّ عن أبي هريرة في حديث يرفعه، قال: «إذا كان يَوْمُ القِيَامَةِ بَعَثَ اللَّه مع كل امْرِىءٍ مُؤْمِنٍ عَمَلَهُ، وبَعَثَ مع الكافر عَمَلَهُ فلا يرى المُؤْمِنُ شَيْئاً يروعه، ولا شَيْئاً يُفْزِعُهُ ويخافه إلاَّ قَالَ له عَمَلُهُ: أَبْشِرْ بالَّذِي يَسُرُّكَ فَإِنَّكَ لَسْتَ بِالَّذِي يُرَادُ بهذا. ولا يرى الكَافِرِ شَيْئاً يُفْزِعُهُ ويروعه ويَخَافُهُ إلا قال له عَمَلُهُ: أَبْشِرْ يَا عَدُوَّ اللَّهِ بالذي يَسُوءُكَ، فَوَاللَّهِ إِنك لأَنْتَ الذي تُرَادُ بهذا». انتهى.

﴿وَمَا ٱلْحَيَوٰةُ ٱلدُّنْيَآ إِلَّا لَعِبٌ وَلَهْوٌ وَلَلدَّارُ ٱلْآخِرَةُ خَيْرٌ لِّلَّذِينَ يَتَّقُونَ أَفَلَا تَعْقِلُونَ ﴿٣٢﴾ قَدْ نَعْلَمُ

---

(١) أخرجه الترمذي (٤/ ٦٠٣ - ٦٠٤) كتاب «الزهد» باب (٥٨)، حديث (٢٤٠٣) وابن المبارك في «الزهد» (ص ١١) رقم (٣٣)، وأبو نعيم في «الحلية» (٨/ ١٧٨) والبيهقي في «الزهد» (ص ٢٧٩) رقم (٧١٦) كلهم من طريق يحيى بن عبيد اللَّه قال: سمعت أبي يقول: سمعت أبا هريرة يقول: فذكر الحديث.
وقال الترمذي: هذا حديث إنما نعرفه من هذا الوجه، ويحيى بن عبيد اللَّه تكلم فيه شعبة، وهو يحيى بن عبيد اللَّه بن موهب مدني اهـ.
وقال أبو نعيم: غريب من حديث يحيى.

(٢) ينظر: الطبري (٥/ ١٧٨).

إِنَّهُۥ لَيَحۡزُنُكَ ٱلَّذِى يَقُولُونَۖ فَإِنَّهُمۡ لَا يُكَذِّبُونَكَ وَلَٰكِنَّ ٱلظَّٰلِمِينَ بِـَٔايَٰتِ ٱللَّهِ يَجۡحَدُونَ ﴿٣٣﴾ ﴾

وقوله سبحانه: ﴿وَمَا الحَيَاةُ الدُّنْيَا إلا لَعِبٌ ولَهْوٌ﴾ الآية. هذا ابتداء خَبَرٍ عن حَالِ الدنيا، والمعنى: أنها إذ كانت فَانِيَةٌ لا طائل لها أشبهت اللَّعِبَ، واللهو الذي لا طَائِلَ له إذا تَقَضَّىٰ. وهذه الآية تتضمن الرَّدَّ على قولهم: ﴿إن هي إلاَّ حَيَاتُنَا الدُّنْيَا﴾ [الأنعام: ٢٩] وهو المقصود بها.

قال عبد الحق في «**العاقبة**»: اعلم ـ رحمك اللَّه ـ أن حُبَّ الدُّنْيَا هو سَبَبُ طُولِ الأَمَلِ، والإِكْبَابُ عليها يَمْنَعُ من الفِكْرَةِ في الخروج عنها، والجهل بغَوَائِلِهَا يحمل على الإرادة لها، والازدياد منها؛ لأن من أَحَبَّ شَيْئاً أَحَبَّ/ الكَوْنَ معه، والازدياد منه، ومن كان مَشْغُوفاً بالدنيا مُحِبًّا لها قد خَدَعَتْهُ بزُخْرُفِهَا وَأَمَالَتْهُ برَوْنَقِهَا كيف يحبُّ مفارقتها، أو يحب مُزَايَلَتَهَا، هذا أمر لم تَجْرِ العادة به، ولا حُدِّثْنَا عنه، بَلْ نجد مَنْ كَانَ على هذه الصفة أَعْمَى عَنْ طريق الخَيْرِ، أصم عن دَاعِي الرشد، أَفِنَ الرأي، سَيِّىءَ النظر، ضَعِيفَ الإيمان، لم تترك له الدُّنْيَا ما يَسْمَعُ به، ولا ما يرى، إنما دِينُهُ وشغله وحديثه دُنْيَاهُ، لها ينظر، ولها يَسْمَعُ، قد ملأت عينه وقلبه، ثم قال: واعلم أن أَهْلَ القُبُورِ إنما يَنْدَمُونَ على ما يتركون، ويفرحون بما يُقَدِّمُونَ، فما عليه أهل القُبُورِ يندمون، أَهْلُ الدنيا عليه يَقْتَتِلُون. انتهى. ١٦٦ ب

وقوله سبحانه: ﴿قد نَعْلَمُ...﴾ الآية: ﴿نعلم﴾ إذا كانت من اللَّه ـ تعالى ـ تَتَضَمَّنُ استمرار العَلْمِ وقِدَمَهُ، فهي تعمُّ الماضي، والحال، والاستقبال.

قلت: ونحو هذا لأبي[1] حَيَّانَ قال: وعبر هنا بالمُضَارِعِ؛ لأنَّ المُرَادَ الاتصاف بالعلم، واستمراره، ولم يلحظ فيه الزمان، كقولهم: فلان يعطي ويمنع. انتهى.

وقرأ نافع[2] وحده «لَيُحْزِنُكَ» من أَحْزَنَ.

وقرأ الباقون: «لَيَحْزُنُكَ» من حَزَنْتُ الرجلَ.

وقرأ ابن كثير، وأبو عمرو، وابن عامر، وعاصم، وحمزة «لاَ يُكَذِّبُونَكَ»[3] ـ بتشديد

---

(١) ينظر: «**البحر المحيط**» (٤/ ١١٥).

(٢) ينظر: «**حجة القراءات**» ص (٢٤١)، «**السبعة**» ص (٢٥٧)، «**النشر**» (٢/ ٢٥٧)، «**التبيان**» (١/ ٤٩٠)، «**المشكل**» (١/ ٢٥١)، «**المصاحف**» لابن أبي داود ص (٤٥)، «**البحر المحيط**» (٤/ ١١٤)، «**الدر المصون**» (٣/ ٤٦)، و «**الحجة**» (٣/ ٣٠٤)، و «**العنوان**» (٩٠).

(٣) ينظر: «**الدر المصون**» (٣/ ٤٨)، «**البحر المحيط**» (٤/ ١١٦)، «**حجة القراءات**» ص (٢٤٧)، «**الكشاف**» (٢/ ١٨)، «**النشر**» (٢/ ٢٥٧ ـ ٢٥٨)، «**إتحاف فضلاء البشر**» (٢/ ١٠)، و «**السبعة**» =

الذال، وفتح الكاف ـ وقرأها ابن عباس، ورَدَّهَا على قارىءٍ قرأ عليه «يُكذبونك» بضم الياء، وقال: إنهم كانوا يسمونه الأَمِينَ.

وقرأ نافع والكسائي ـ بسكون الكاف، وتخفيف الذال ـ، وهما قراءتان مشهورتان صحيحتان، وهما بمعنى واحد، فمعنى: لا يكذبونك، أي: لا يعتقدون كذبك، وإنهم يعلمون صِدْقَكَ، ولكنهم يَجْحَدُونَ عنَاداً وظُلْماً، وهذا تأويل قتادة والسُّدي وغيرهما[1].

وحكي عن طائفة من الكُفَّارِ أنها كانت تَقُولُ: إنا لنعلم أن محمداً صادق، ولكن إذا آمنَّا به فضلنا بنو هاشم بالنبوءة، فنحن لا نُؤْمِنُ به أَبَداً. رويت هذه المَقَالَة عن أَبِي جَهْلٍ[2]، ومن جرى مجراه.

وأَسْنَدَ الطَّبَرِيُّ[3]: «أن جِبْرِيلَ وجد النبي ﷺ حَزِيناً فسأله، فقال: كذبني هؤلاء، فقَال: إنهم لا يكذبونك بل يعلمون أَنَّكَ صَادِقٌ ولكن الظالمين بآيات اللَّه يَجْحَدُونَ» وجَحْدُ العِنَادِ جائز الوُقُوعِ بمقتضى النظر، وظواهر القرآن تعطيه، و ﴿يَجْحَدُونَ﴾: حَقِيقَتُهُ في كلام العرب الإِنْكارُ بعد معرفة، وهو ضد الإقرار.

﴿وَلَقَدْ كُذِّبَتْ رُسُلٌ مِّن قَبْلِكَ فَصَبَرُوا عَلَىٰ مَا كُذِّبُوا وَأُوذُوا حَتَّىٰ أَتَاهُمْ نَصْرُنَا ۚ وَلَا مُبَدِّلَ لِكَلِمَاتِ اللَّهِ ۚ وَلَقَدْ جَاءَكَ مِن نَّبَإِي الْمُرْسَلِينَ ﴿٣٤﴾ وَإِن كَانَ كَبُرَ عَلَيْكَ إِعْرَاضُهُمْ فَإِنِ اسْتَطَعْتَ أَن تَبْتَغِيَ نَفَقًا

= (٢٥٧)، و «الحجة» (٣/ ٣٠٢)، و «إعراب القراءات» (١/ ١٥٥)، و «العنوان» (٩٠)، و «شرح الطيبة» (٤/ ٢٤٨)، و «شرح شعلة» (٣٦٠).

(١) أخرجه الطبري (٥/ ١٨١) رقم (١٣١٩٥، ١٣١٩٦)، بنحوه، وذكره البغوي (٢/ ٩٣، ٩٤) عن السدي، وذكره ابن عطية (٢/ ٢٨٦)، وذكره ابن كثير (٢/ ١٢٩، ١٣٠) بنحوه، وذكره السيوطي في «الدر المنثور» (٣/ ١٨) وعزاه لعبد الرزاق، وابن جرير، وابن المنذر، وابن أبي حاتم عن قتادة، ولابن أبي حاتم، عن الحسن بنحوه.

(٢) عمرو بن هشام بن المغيرة المخزومي القرشي: أشد الناس عداوة للنبي ﷺ، وأحد سادات قريش، وأبطالها ودهاتها في الجاهلية، كان يقال له: أبو الحكم، كان عنيداً عنيفاً، حتى كانت وقعة بدر الكبرى، فشهدها مع المشركين فكان من قتلاها سنة ٢هـ.

ينظر: «الكامل» (٢/ ١٢٧)، و «فتح الباري» (٧/ ٢٩٣ـ ٢٩٦)، «عيون الأخبار» (١/ ٢٣٠)، «السيرة الحلبية» (٢/ ٣٣)، «دائرة المعارف الإسلامية» (١/ ٣٢٢)، «إمتاع الأسماع» (١/ ١٨)، «الأعلام» (٥/ ٨٧).

(٣) أخرجه الطبري (٥/ ١٨٢) رقم (١٣٢٠٢، ١٣٢٠٣) بنحوه، وذكره ابن عطية (٢/ ٢٨٧) بنحوه، وذكره السيوطي في «الدر المنثور» (٣/ ١٩)، وعزاه لابن جرير عن الضحاك، ولابن جرير، وابن المنذر عن ابن جريج بنحوه.

فِي ٱلْأَرْضِ أَوْ سُلَّمًا فِي ٱلسَّمَآءِ فَتَأْتِيَهُم بِـَٔايَةٍ وَلَوْ شَآءَ ٱللَّهُ لَجَمَعَهُمْ عَلَى ٱلْهُدَىٰ فَلَا تَكُونَنَّ مِنَ ٱلْجَٰهِلِينَ ﴿٣٥﴾ ۞ إِنَّمَا يَسْتَجِيبُ ٱلَّذِينَ يَسْمَعُونَ وَٱلْمَوْتَىٰ يَبْعَثُهُمُ ٱللَّهُ ثُمَّ إِلَيْهِ يُرْجَعُونَ ﴿٣٦﴾ ﴾

وقوله سبحانه: ﴿ولقد كُذِّبَتْ رُسُلٌ من قَبْلِكَ فَصَبَرُوا﴾ الآية.

قال ابن جُرَيْج، والضحاك: عَزَّىٰ اللَّه بهذه الآية نَبِيَّهُ ـ عليه السلام ـ[1] ثم قَوَّى سبحانه رَجَاء نَبِيِّهِ فيما وَعَدَهُ من النصر، بقوله: ﴿ولا مُبَدِّلَ لِكَلِمَاتِ اللَّه﴾، أي: لاَ رَادَّ لِأَمْرِهِ، وكلماته السابقة بما يكون، فكأن المعنى: فاصبر كما صَبَرُوا، وانتظر ما يأتي، وَثِقْ بهذا الإخبار، فإنه لا مُبَدِّلَ له.

وقوله تعالى: ﴿وإِنْ كَانَ كَبُر عليك إِعْرَاضُهُمْ...﴾ الآية فيها إلزام الحجة للنبي ﷺ وتقسيم الأحوال عليه حتى يبين أنْ لاَ وَجْهَ إلا الصَّبر، والمعنى: إن كنت تعظم تكذيبهم، وكفرهم على نَفْسِكَ، وتلتزم الحُزْنَ، فإن كنت تقدر على دُخُولِ سَرَبٍ في أعماق الأرض، أو على ارْتِقَاءِ سُلَّمٍ في السماء، فافعل، أي: ولست بِقَادِرٍ على شيء من هذا، ولا بُدَّ لك من التزام الصَّبْرِ، واحتمال المشقة، ﴿ولو شاء اللَّه لجمعهم على الهُدَى فَلاَ تَكُونَنَّ من الجاهلين﴾ في أن تَأْسَفَ وتحزن على أَمْرٍ أراده اللَّه، وأمضاه. وروى الدَّارَقُطْنِيُّ في «سننه»/ عن النبي ﷺ أَنَّهُ قال: «إِذا أَصَابَ أَحَدَكُمْ هَمٌّ أَوْ حُزْنٌ فليقل سَبْعَ مَرَّاتٍ: اللَّه اللَّه رَبِّي لاَ أُشْرِكُ به شَيْئاً»[2] انتهى من «**الكوكب الدُّري**». ١٦٧ أ

و ﴿تأتيهم بآية﴾ أي: بعلامة.

وقال مَكِّي، والمَهْدوي: الخِطَابُ بقوله: ﴿فَلاَ تَكُونَنَّ من الجَاهِلِينَ﴾ للنبي ﷺ والمُرَادُ أمته، وهذا ضَعِيفٌ لا يقتضيه اللفظ. قلت وما قاله * ع *: فيه عندي نَظَرٌ؛ لأن هذا شَأْنُ التأويل إخراج اللَّفْظِ عن ظاهره لموجب، عَلَى أن أَبَا محمد مَكِّيًّا ـ رحمه اللَّه ـ نَقَلَ هذا القول عن غيره نَقْلاً، ولفظه: ﴿فلا تَكُونَنَّ من الجاهلين﴾ أي: ممن لا يعلم أن اللَّه لو شَاءَ لَجَمَعَ على الهُدَى جميع خَلْقِهِ.

وقيل: معنى الخطاب لأُمَّةِ النبي ﷺ، والمعنى: فلا تكونوا من الجاهلين، ومثله في القرآن كثير. انتهى من «**الهِدَايَةِ**».

وقوله سبحانه: ﴿إنما يَسْتَجِيبُ الذين يَسْمَعُونَ﴾ هذا من النَّمَطِ المُتَقَدِّمِ في التسلية،

---

(١) ينظر: الطبري (٥/١٧٨).

(٢) ذكره الهندي في «**كنز العمال**» (٢/١١٧) رقم (٣٤١٠)، وعزاه للطبراني في «**الأوسط**».

أي: لا تحفل بمن أعرض، فإنما يَسْتَجِيبُ لداعي الإيمان الذين يَفْهَمُونَ الآيات، ويتلقون البَرَاهِينَ بالقَبُولِ، فعبر عن ذلك كله بـ ﴿يسمعون﴾ إذ هو طريق العلم، وهذه لفظة تستعملها الصُّوفِيَّةُ ـ رضي اللَّه عنهم ـ إذا بلغت المَوْعِظَةُ من أحد مبلغاً شافياً، قالوا: سمع.

ثم قال تعالى: ﴿والموتى﴾ يُرِيدُ الكفار أي: هم بمَثَابَةِ الموتى، فعبر عنهم بِضِدِّ ما عبر عن المؤمنين، وبالصفة التي تُشْبِهُ حالهم في العَمَىٰ عن نور اللَّه، والصَّمَمِ عن وَعْيِ كلماته. قاله مجاهد، والحسن، وقتادة[1].

و ﴿يبْعَثُهُمُ اللَّه﴾ يحتمل معنيين: قال الحسن: معناه يبعثهم بأن يُؤْمنوا حين يوفقهم[2]، وقراءة الحسن «ثم إليه تُرْجَعُون» بالتاء من فوق[3]، فَتَنَاسَبَت الآية.

وقال مجاهد، وقتادة: ﴿والموتى﴾ يريد الكفار ﴿يبعثهم اللَّه﴾، أي: يَحْشرهم يوم القيامة، ﴿ثم إليه﴾، أي: إلى سَطْوته، وعقابه يرجعون[4].

﴿وَقَالُواْ لَوْلَا نُزِّلَ عَلَيْهِ ءَايَةٌ مِّن رَّبِّهِۦۚ قُلْ إِنَّ ٱللَّهَ قَادِرٌ عَلَىٰٓ أَن يُنَزِّلَ ءَايَةً وَلَٰكِنَّ أَكْثَرَهُمْ لَا يَعْلَمُونَ ﴿٣٧﴾ وَمَا مِن دَآبَّةٍ فِى ٱلْأَرْضِ وَلَا طَٰٓئِرٍ يَطِيرُ بِجَنَاحَيْهِ إِلَّآ أُمَمٌ أَمْثَالُكُمْۚ مَّا فَرَّطْنَا فِى ٱلْكِتَٰبِ مِن شَىْءٍۚ ثُمَّ إِلَىٰ رَبِّهِمْ يُحْشَرُونَ ﴿٣٨﴾﴾

وقوله سبحانه: ﴿وقَالُوا لولا نُزِّلَ عليه آية من ربه﴾ «لَوْلاَ» تحضيض بمعنى «هلاَ»، ومعنى الآية: هلا نزل على محمد بَيَانٌ واضح كَمَلَكٍ يَشْهَدُ له، أو كَنْزٍ، أو غير ذلك من تَشَطُّطِهِم المَحْفُوظِ في هذا، ثم أُمِرَ ـ عليه السلام ـ بالرَّدِّ عليهم بأن اللَّه ـ عز وجل ـ قَادِرٌ على ذلك، ولكن أكثرهم لا يَعْلَمُونَ أنها لو نَزَلَتْ، ولم يؤمنوا لَعُوجِلُوا بالعَذَابِ، ويحتمل ﴿ولكن أكثرهم لا يعلمون﴾ أنه ـ سبحانه ـ إنما جعل الإِنْذَارَ في آيات معرضة للنظر، والتأمُّلِ ليهتدي قَوْمٌ ويضلُّ آخرون.

---

(١) أخرجه الطبري (٥/ ١٨٥) رقم (١٣٢٠٩، ١٣٢١١، ١٣٢١٢) وذكره ابن عطية (٢/ ٢٨٩) وذكره السيوطي في «الدر المنثور» (٣/ ١٩) وعزاه لابن أبي شيبة، وابن جرير، وابن المنذر، وابن أبي حاتم، وأبي الشيخ عن الحسن، ولعبد بن حميد، وابن أبي شيبة، وابن جرير، وابن المنذر، وابن أبي حاتم، وأبي الشيخ، عن مجاهد بنحوه.

(٢) ذكره ابن عطية (٢/ ٢٨٩).

(٣) ينظر: «المحرر الوجيز» (٢/ ٢٨٩).

(٤) ذكره ابن عطية (٢/ ٢٨٩).

وقوله سبحانه: ﴿وما مِنْ دَابَّةٍ في الأَرْضِ وَلاَ طَائِرٍ يطير بجَنَاحَيْهِ إلا أُمَمٌ أمثالكم﴾ المعنى: في هذه الآية التَّنْبِيهُ على آيات اللَّه المَوْجُودَةِ في أنواع مَخْلُوقَاتِهِ المَنْصُوبَةِ لمن فَكَّرَ واعتبر؛ كالدواب والطير، ويدخل في هَذَيْنِ جَمِيعُ الحَيَوَانِ، وهي أمم أي: جَمَاعَاتٌ مماثلة للناس في الخَلْقِ، والرزق، والحَيَاةِ، والمَوْتِ، والحَشْرِ.

ويحتمل أن يريد بالمُمَاثَلَةِ في كونها أمماً لا غير، إلا أن الفَائِدَةَ في هذه الآية بأن تكون المُمَاثَلَةُ في أَوْصَافٍ غير كونها أمماً.

قال الطبري[1]، وغيره: والمُمَاثَلَةُ في أنها يُهْتَبَلُ بأعمالها، وتحاسب، ويقتصّ لبعضها من بَعْضٍ، على ما روي في الأَحَادِيثِ؛ أي: فإذا كان هذا يُفْعَلُ بالبهائم، فأنتم أَحْرَى إذ أنتم مُكَلَّفُونَ عُقَلاَء.

١٦٧ ب وروى أبو ذَرٍّ: أنه انْتَطَحَتْ عنزان بِحَضْرَةِ النبي ﷺ فقال: «أَتَعْلَمُونَ فِيمَا انْتَطَحَتَا»؟/ قِلْنَا: لا، قال: فَإِنَّ اللَّهَ يَعْلَمُ وَسَيَقْضِي بَيْنَهُمَا»[2].

وقال مَكّي: المُمَاثَلَةُ في أنها تَعْرِفُ اللَّه، وتعبده.

وقوله: ﴿بِجَنَاحَيْهِ﴾ تأكيد، وبيان، وإزالة للاستعارة المُتَعَاهَدَةِ في هذه اللفظة؛ إذ يقال: طائر السَّعْدِ، والنَّحْسِ. وقال تعالى: ﴿ألزمناه طَائِرَهُ في عُنُقِهِ﴾ [الإسراء: ١٣]، ويقال: طار لفلان طائر كذا، أي: سهمه في المقتسمات، فقوله تعالى: ﴿بِجَنَاحَيْهِ﴾ إخراج للطائر عن هذا كله.

وقوله سبحانه: ﴿ما فَرَّطْنَا في الكِتَابِ من شَيْءٍ﴾ التفريط: التقصير في الشَّيْءِ مع القُدْرَةِ على تَرْكِ التقصير.

قال أبو حيان[3]: أصل فَرَّطْنَا يَتَعَدَّى بـ «في» ثم يضمن معنى أغفلنا، فيتعدى إلى مَفْعُولٍ به، وهو هنا كذلك، فيكون ﴿من شيء﴾ في مَوْضِعِ المفعول به. انتهى.

و ﴿الكتاب﴾: القرآن وهو الذي يقتضيه نَظَامُ المعنى في هَذِهِ الآيَاتِ.

وقيل: اللوح المحفوظ، ﴿ومن شيء﴾ على هذا القول عَامٌّ في جَمِيعِ الأشياء، وعلى

---

(١) ينظر الطبري (٥/ ١٨٦).

(٢) أخرجه أحمد (٥/ ١٧٢)، والطيالسي (٤٨٠) من حديث أبي ذر.
وذكره الهيثمي في «مجمع الزوائد» (١٠/ ٣٥٥)، وقال: وفيه راو لم يسم.

(٣) ينظر: «البحر المحيط» (٤/ ١٢٦).

القول بأنه القُرْآن خَاصٌّ.

و ﴿يحشرون﴾؛ قالت فرقة من العلماء: حَشْرُ البهائم بَعْثُهَا، واحتجوا بالأَحَادِيثِ المضمنة أن اللَّه ـ تعالى ـ يَقْتَصُّ لِلْجَمَّاءِ من القَرْنَاءِ، ومن قال: إنما هي كِنَايَةٌ عن العَدْلِ، وليست بحقيقة، فهو قول مَرْدُودٌ ينحو إلى القَوْلِ بالرُّمُوزِ ونحوها.

﴿وَٱلَّذِينَ كَذَّبُوا۟ بِـَٔايَٰتِنَا صُمٌّ وَبُكْمٌ فِى ٱلظُّلُمَٰتِ ۗ مَن يَشَإِ ٱللَّهُ يُضْلِلْهُ ۖ وَمَن يَشَأْ يَجْعَلْهُ عَلَىٰ صِرَٰطٍ مُّسْتَقِيمٍ ﴿٣٩﴾ قُلْ أَرَءَيْتَكُمْ إِنْ أَتَىٰكُمْ عَذَابُ ٱللَّهِ أَوْ أَتَتْكُمُ ٱلسَّاعَةُ أَغَيْرَ ٱللَّهِ تَدْعُونَ إِن كُنتُمْ صَٰدِقِينَ ﴿٤٠﴾ بَلْ إِيَّاهُ تَدْعُونَ فَيَكْشِفُ مَا تَدْعُونَ إِلَيْهِ إِن شَآءَ وَتَنسَوْنَ مَا تُشْرِكُونَ ﴿٤١﴾﴾

وقوله سبحانه: ﴿والذين كَذَّبُوا بآياتنا صُمٌّ وبُكْمٌ...﴾ الآية كأنه قال: وما من دَابَّةٍ، ولا طائر، ولا شَيْءٍ، إلاَّ وفيه آية منصوبة دالة على وَحْدَانِيَّةِ اللَّه ـ تعالى ـ ولكن الذين كَذَّبُوا بآياتنا صُمّ وبكم لا يتلقون ذلك، ولا يَقْبَلُونَهُ، وظاهر الآية أنها تعمُّ كل مُكَذِّبٍ.

وقال النقاش: نزلت في بني عَبْدِ الدَّارِ.

قال * ع[1] *: ثم تَنْسَحِبُ على سواهم.

وقوله: ﴿في الظُّلُمَاتِ﴾ يَنُوبُ عن عمي، وفي الظلمات أَهْوَل عبارة، وأفصح، وأوقع في النَّفْسِ.

قال أبو حَيَّانَ[2]: ﴿في الظلمات﴾ خبر مبتدإ مَحْذُوفٍ، أي: هم في الظلمات، أو صفة لـ ﴿بكم﴾؛ أي: كائنون في الظلمات، أو حال من الضمير المقدر في الخبر، أي: ضالون في الظلمات. انتهى.

وقوله سبحانه: ﴿قُلْ أرأيتكم﴾ ابتداء احْتِجَاجٍ على الكفار الجاعلين للَّه شركاء، والمعنى: أرأيتم إذا خِفْتُمْ عَذَابَ اللَّه، أو خفتم هَلاَكاً، أو خفتم السَّاعَةَ، أتدعون أَصْنَامَكُمْ وتَلْجَئُون إليها في كَشْفِ ذلك إن كنتم صادقين في قولكم: إنها آلهة، بل إنما تدعون اللَّه الخَالِقَ الرازق، فيكشف ما خِفْتُمُوه، إن شاء، وتنسون أصنامكم، أي: تتركونهم، فعبر عن التَّرْكِ بأعظم وجوهه الذي هو مَعَ التَّرْكِ ذهول، وإغفال، فكيف يجعل إلهاً من هذه حَالُهُ في الشدائد والأَزَمَاتِ.

---

(١) ينظر: «المحرر» (٢/ ٢٩٠).

(٢) ينظر: «البحر المحيط» (٤/ ١٢٧).

﴿وَلَقَدْ أَرْسَلْنَآ إِلَىٰٓ أُمَمٍ مِّن قَبْلِكَ فَأَخَذْنَٰهُم بِٱلْبَأْسَآءِ وَٱلضَّرَّآءِ لَعَلَّهُمْ يَتَضَرَّعُونَ ﴿٤٢﴾ فَلَوْلَآ إِذْ جَآءَهُم بَأْسُنَا تَضَرَّعُوا۟ وَلَٰكِن قَسَتْ قُلُوبُهُمْ وَزَيَّنَ لَهُمُ ٱلشَّيْطَٰنُ مَا كَانُوا۟ يَعْمَلُونَ ﴿٤٣﴾ فَلَمَّا نَسُوا۟ مَا ذُكِّرُوا۟ بِهِۦ فَتَحْنَا عَلَيْهِمْ أَبْوَٰبَ كُلِّ شَىْءٍ حَتَّىٰٓ إِذَا فَرِحُوا۟ بِمَآ أُوتُوٓا۟ أَخَذْنَٰهُم بَغْتَةً فَإِذَا هُم مُّبْلِسُونَ ﴿٤٤﴾ فَقُطِعَ دَابِرُ ٱلْقَوْمِ ٱلَّذِينَ ظَلَمُوا۟ وَٱلْحَمْدُ لِلَّهِ رَبِّ ٱلْعَٰلَمِينَ ﴿٤٥﴾﴾

وقوله سبحانه: ﴿ولقد أرْسَلْنَا إلى أُمم من قَبْلِكَ فَأَخَذْنَاهُمْ﴾ في الكلام حَذْفٌ، تقديره: فكذبوا فأخذناهم؟ أي: تابعناهم بالبَأْسَاءِ الآية، والبأساء المَصَائِبُ في الأموال، والضراء في الأَبْدَانِ. هذا قول الأكثر.

وقيل: قد يُوضَعُ كل واحد بَدَلَ الآخر، والتضرُّعُ التذلل، والاستكانة، ومعنى الآية توعد الكفار، وضرب المَثَلِ لهم، و ﴿لولا﴾ تحضيض، وهي التي تلي الفِعْلَ بمعنى: «هلا» وهذا على جِهَةِ المعاتبة لِمُذْنِبٍ غائب، وإظهار سوء فعله مع تَحَسُّرٍ ما عليه.

قلت: أي: مع تَحَسُّرٍ ما، باعتبار حالة البَشَرِ.

وقوله سبحانه: ﴿فلما نَسُوا ما ذُكِّرُوا به...﴾ الآية عبر عن الترك بالنِّسْيَانِ، و ﴿فتحنا عليهم أَبْوَابَ كل شَيْءٍ﴾ أي: من النِّعَمِ الدنيوية بعد الذي أَصَابَهُمْ من البَأْسَاءِ والضراء، و ﴿فرحوا﴾ معناه: بطروا،/ وأعجبوا، وظنوا أن ذَلِكَ لا يَبِيدُ، وأنه دَالٌّ على رضا اللَّه عنهم، وهو اسْتِدْرَاجٌ من اللَّه تعالى. ١٦٨أ

وقد رُوِيَ عن بعض العلماء: رحم اللَّه عبداً تَدَبَّر هذه الآية ﴿حتى إذا فَرِحُوا بما أوتوا أَخَذْنَاهُمْ بَغْتَةً﴾.

وروى عقبة بن عامر أن النبي ﷺ قال: إذا رأيت اللَّه ـ تعالى ـ يعطي العِبَادَ ما يشاءون على مَعَاصيهم، فذلك اسْتِدْرَاجٌ ثم تلا: ﴿فلما نَسُوا ما ذُكِّرُوا به...﴾ الآية[1] كلها، و ﴿أخذناهم﴾ في هذا المَوْضِعِ معناه: استأصلناهم بَغْتَةً أي: فجأة، والمبلس الحَزِينُ الباهت اليَائِسُ من الخَيْرِ الذي لا يَحِيرُ جَوَاباً لشدة ما نَزَلَ به من سوء الحال.

وقوله تعالى: ﴿فقطع دَابِرُ القَوْمِ...﴾ الآية.

---

(١) أخرجه أحمد (٤/ ١٤٥)، والدولابي في «الكنى» (١/ ١١١)، والطبري (٥/ ١٩٤) رقم (١٣٢٤٤)، والبيهقي في «شعب الإيمان» (٤/ ١٢٨) رقم (٤٥٤٠)، والطبراني في «الكبير» (١٧/ ٣٣٠ـ ٣٣١) رقم (٩١٣)، وابن أبي الدنيا في كتاب «الشكر» (ص ٩) من حديث عقبة بن عامر والحديث ذكره العراقي في «تخريج الإحياء» (٤/ ١١٥) وقال: رواه أحمد، والطبراني، والبيهقي في «الشعب» بسند حسن.

الدَّابر: آخر القوم الذي يَأتي من خَلْفِهِم، وهذه كناية عن استئصال شأفتهم، ومَحْوِ آثارهم، كأنهم وَرَدُوا العَذَابَ حتى ورد آخرهم الذي دَبَرَهُمْ، وحَسُنَ الحمد عَقِبَ هذه الآية لِجَمَالِ الأفعال المتقدمة في أن أرسل ـ سبحانه ـ الرسل، ولطف في الأَخْذِ بالبَأْسَاءِ والضَّرَّاءِ؛ ليتضرع إليه، فيرحم، وينعم، وقطع في آخر الأمر دابر الظَّلَمَة، وذلك حَسَنٌ في نفسه، ونعمة على المؤمنين، فحسن الحَمْدُ عقب هذه الأفعال، وبحمده سبحانه ينبغي أن يُخْتَمَ كل فعل، وكل مَقَالٍ، إذ هو المحمود على كُلِّ حال لا رَبَّ غيره، ولا خير إلاَّ خَيْرُهُ.

﴿قُلْ أَرَءَيْتُمْ إِنْ أَخَذَ ٱللَّهُ سَمْعَكُمْ وَأَبْصَٰرَكُمْ وَخَتَمَ عَلَىٰ قُلُوبِكُم مَّنْ إِلَٰهٌ غَيْرُ ٱللَّهِ يَأْتِيكُم بِهِ ۗ ٱنظُرْ كَيْفَ نُصَرِّفُ ٱلْءَايَٰتِ ثُمَّ هُمْ يَصْدِفُونَ ﴿٤٦﴾ قُلْ أَرَءَيْتَكُمْ إِنْ أَتَىٰكُمْ عَذَابُ ٱللَّهِ بَغْتَةً أَوْ جَهْرَةً هَلْ يُهْلَكُ إِلَّا ٱلْقَوْمُ ٱلظَّٰلِمُونَ ﴿٤٧﴾ وَمَا نُرْسِلُ ٱلْمُرْسَلِينَ إِلَّا مُبَشِّرِينَ وَمُنذِرِينَ ۖ فَمَنْ ءَامَنَ وَأَصْلَحَ فَلَا خَوْفٌ عَلَيْهِمْ وَلَا هُمْ يَحْزَنُونَ ﴿٤٨﴾ وَٱلَّذِينَ كَذَّبُوا۟ بِـَٔايَٰتِنَا يَمَسُّهُمُ ٱلْعَذَابُ بِمَا كَانُوا۟ يَفْسُقُونَ ﴿٤٩﴾﴾

وقوله تعالَىٰ: ﴿قل أرأيتم إِنْ أَخَذَ اللَّهُ سَمْعَكُمْ وَأَبْصَارَكُمْ...﴾ الآية ﴿أخذ﴾ معناه أَذْهَبَ، والضمير في ﴿به﴾ عائد على المأخوذ، و ﴿يصدفون﴾ معناه: يعرضون، وينفرون، ومنه قول الشاعر: [البسيط]

إِذَا ذَكَرْنَ حَدِيثاً قُلْنَ أَحْسَنَهُ ... وَهُنَّ عَنْ كُلِّ سُوءٍ يُتَّقَى صُدُفُ[1]

وقوله تعالى: ﴿قل أرأيتكم إن أَتَاكُمْ عَذَابُ اللَّه بَغْتَةً...﴾ الآية وعيد وتهديد.

قال * ع[2] *: ﴿أرأيتم﴾ عند سيبويه: تَتَنَزَّلُ منزلة «أخبروني»؛ ولذلك لا تَحْتَاجُ إلى مفعولين.

وقوله: ﴿بَغْتَة﴾: معناه: لم يَتَقَدَّمْ عندكُمْ منه عِلْمٌ، و ﴿جَهْرَة﴾، معناه: تبدو لكم مَخَايِلُهُ ومَبَاديه، ثم يَتَوَالَىٰ حتَّىٰ ينزل.

---

(١) البيت لعدي بن الرقاع، وهو في «تفسير الطبري» (١١/ ٣٦٦)، «البحر» (٤/ ١١٧) و «الدر المصون» (٣/ ٦٦).

وصُدُف: جمع: صَدُوف، كصُبُر في جمع صَبُور. وقيل: معنى صَدَفَ: مال، مأخوذ من الصدف في البعير، وهو أن يميل خفه من اليد إلى الرجل من الجانب الوَحْشِيِّ. والصَّدَفُ: جمع صَدَفَة، وهي المَحارة التي تكون فيها الدُّرَّة، قال: [البسيط]

وَزادَهَا عَجَباً أَنْ رُحْتُ في سَمَلٍ ... وما دَرَتْ دُرُّ أَنَّ الدُّرَّ في الصَّدَفِ

والصَّدَف والصُّدُف ـ بفتح الصاد والدال وضمهما، وضم الصاد وسكون الدال ـ ناحية الجبل المرتفع.

(٢) ينظر: «المحرر» (٢/ ٢٩٣).

قال الحَسَنُ بْنُ أبي الحَسَنِ: ﴿بَغْتَةً﴾ لَيْلاً، و ﴿جَهْرَةً﴾[1]: نهاراً.

وقال مجاهد: ﴿بَغْتَةً﴾ فُجَاءَةً آمِنِينَ. و ﴿جَهْرَةً﴾: وهم ينظرون[2].

قال أبو حَيَّان[3]: ﴿هَلْ يهلك﴾؟ «هل» حَرْفُ استفهام، معناه هنا النَّفْيُ، أي: ما يهلك؛ ولذلك دخَلَتْ «إلاَّ» علَىٰ ما بعدها. انتهى.

وقوله سبحانه: ﴿وما نرسلُ المرسلين إلاَّ مبشِّرين﴾، أي: إلاَّ ليبشِّروا بإنعامنا وَرَحْمَتِنَا مَنْ آمن، ومُنْذِرِينَ بعذابنا وعِقَابنا مَنْ كَذَّب وكَفَر، قال أبو حَيَّان: ﴿مُبَشِّرين ومُنْذِرِينَ﴾: حالٌ فيها معنَى العِلِّيَّة، أي: أرسلناهم للتبشير والإنذار. انتهى.

ثم وَعَدَ سبحانَهُ مَنْ سلَكَ طريقَ البِشَارة، فآمَنَ وأصْلَح في ٱمتثالِ الطاعةِ، وأوعد الآخَرِينَ.

﴿قُل لَّآ أَقُولُ لَكُمْ عِندِى خَزَآئِنُ ٱللَّهِ وَلَآ أَعْلَمُ ٱلْغَيْبَ وَلَآ أَقُولُ لَكُمْ إِنِّى مَلَكٌ ۖ إِنْ أَتَّبِعُ إِلَّا مَا يُوحَىٰٓ إِلَىَّ ۚ قُلْ هَلْ يَسْتَوِى ٱلْأَعْمَىٰ وَٱلْبَصِيرُ ۚ أَفَلَا تَتَفَكَّرُونَ ﴿٥٠﴾ وَأَنذِرْ بِهِ ٱلَّذِينَ يَخَافُونَ أَن يُحْشَرُوٓا۟ إِلَىٰ رَبِّهِمْ لَيْسَ لَهُم مِّن دُونِهِۦ وَلِىٌّ وَلَا شَفِيعٌ لَّعَلَّهُمْ يَتَّقُونَ ﴿٥١﴾ وَلَا تَطْرُدِ ٱلَّذِينَ يَدْعُونَ رَبَّهُم بِٱلْغَدَوٰةِ وَٱلْعَشِىِّ يُرِيدُونَ وَجْهَهُۥ ۖ مَا عَلَيْكَ مِنْ حِسَابِهِم مِّن شَىْءٍ وَمَا مِنْ حِسَابِكَ عَلَيْهِم مِّن شَىْءٍ فَتَطْرُدَهُمْ فَتَكُونَ مِنَ ٱلظَّٰلِمِينَ ﴿٥٢﴾ وَكَذَٰلِكَ فَتَنَّا بَعْضَهُم بِبَعْضٍ لِّيَقُولُوٓا۟ أَهَٰٓؤُلَآءِ مَنَّ ٱللَّهُ عَلَيْهِم مِّنۢ بَيْنِنَآ ۗ أَلَيْسَ ٱللَّهُ بِأَعْلَمَ بِٱلشَّٰكِرِينَ ﴿٥٣﴾﴾

وقوله تعالَىٰ: ﴿قل لا أقولُ لكم عندي خزائن اللَّه ولا أعلم الغيب ولا أقول لكم إني ملك...﴾ الآية: هذا مِنَ الرَّدِّ على القائلين: ﴿لَوْلاَ نُزِّلَ عَلَيْهِ آيَةٌ﴾ [الأنعام: ٣٧] والطَّالِبِينَ أنْ ينزَّل ملَكٌ، أو تكونَ له جَنَّةٌ أو كَنْزٌ، ونَحْوُ هَذَا، والمعنَىٰ: إنما أنا بشر، وإنما أَتَّبِعُ ما يُوحَىٰ إليَّ، وهو القرآنُ وسَائِرُ ما يأتيه مِنَ اللَّه سبحانه، أي: وفي ذلك عِبَرٌ وآياتٌ لمن تأمَّل.

وقوله سبحانه: ﴿قل هل يستوي الأعمَىٰ والبصير﴾، أي: هل يستوي المؤمِنُ المُفَكِّرُ في الآياتِ، مع الكافِرِ المُعْرِضِ عَنِ النَّظَر؛ أفلا تتفكَّرون، وجاء الأمر بالفِكْرة في عبارة العَرْض والتَّحْضيض/. ١٦٨ ب

---

(١) ذكره البغوي (٢/ ٩٨)، وذكره ابن عطية (٢/ ٢٩٣).

(٢) أخرجه الطبري (٥/ ١٩٦) برقم (١٣٢٥٣)، وذكره ابن عطية (٢/ ٢٩٣)، وذكره السيوطي في «الدر المنثور» (٣/ ٢٤)، وعزاه لعبد بن حميد، وابن أبي شيبة، وابن جرير، وابن المنذر، وابن أبي حاتم، وأبي الشيخ عن مجاهد بنحوه.

(٣) ينظر: «البحر المحيط» (٤/ ١٢٦).

وقوله تعالى: ﴿وأنذر به﴾، أي: وأنذر بالقرآن الذين هُمْ مَظِنَّةُ الإيمان، وأهْلٌ للِانْتفاعِ، والضميرُ في ﴿بِهِ﴾ عائدٌ على ما يُوحَىٰ.

وقوله سبحانه: ﴿ليس لهم مِنْ دونه وليٌّ ولا شفيعٌ﴾: إخبارٌ من اللَّه سبحانه عَنْ صفة الحالِ يَوْمَ الحَشْرِ، قال الفَخْر[1]: قوله: ﴿لَعَلَّهم يتقونَ﴾: قال ابن عَبَّاس: معناه: وأنذرهم لكَيْ يخافوا في الدنيا، وينتهوا عن الكُفْر والمعاصِي. انتهى.

وقوله سبحانه: ﴿وَلاَ تَطْرُدِ الَّذِينَ يَدْعُونَ رَبَّهُمْ بِالغَدَاةِ وَالعَشِيِّ﴾: المرادُ بـ ﴿الَّذِينَ﴾ ضَعَفَةَ المُؤْمنين في ذلك الوَقْت في أمور الدُّنْيا؛ كَبلاَلٍ. وصُهَيْبٍ، وعَمَّارٍ، وَخَبَّابٍ[2]، وصُبَيْحٍ، وذي الشِّمَالَيْنِ والمِقْدَادِ، ونحوِهِمْ، وسببُ الآية أنَّ بعض أشراف الكُفَّار قالوا للنبيِّ ﷺ: نَحْنُ لِشَرَفِنَا وأقْدَارِنَا لاَ يُمْكِنُنَا أنْ نختلطَ بهؤلاءِ، فلو طَرَدْتَّهم، لاتَّبَعْنَاكَ، وَرَدَ في ذلك حديثٌ عن ابْنِ مسعود، وظاهر الأمر أنهم أرادوا بذلك الخَدِيعَةَ، فنزلَتِ الآية، و ﴿يَدْعُونَ رَبَّهُمْ بِالغَدَاةِ وَالعَشِيِّ﴾: قال الحَسَنُ بنُ أبي الحَسَن[3]: المراد به صلاةُ مكَّة الَّتي كانَتْ مرَّتين في اليومِ بُكْرةً وعَشِيًّا، وقيل: قوله: ﴿بالغداة والعشيِّ﴾: عبارةٌ عن اسْتمرار الفعْلِ، وأنَّ الزمان معمورٌ به، والمرادُ علَىٰ هذا التأويل، قيل: الصلواتُ الخَمْس؛ قاله ابنُ عَبَّاس وغيره[4]، وقيل: الدُّعاء، وذِكْرُ اللَّه، واللفظةُ علَىٰ وجهها، وقيل: القُرآنُ وتعلُّمه؛ قاله أبو جعفر[5]، وقيل: العبادةُ؛ قاله الضَّحَّاك[6].

---

(١) ينظر: «**مفاتيح الغيب**» (١٢/ ١٩٣).

(٢) (خَبّاب) بن الأرَتّ: ـ بتشديد المثناة ـ بن جندلة بن سعد بن خزيمة بن كعب بن سعد بن زيد مناة بن تميم التميمي، ويقال: الخزاعي، أبو عبد اللَّه.
سبي في الجاهليّة، فبيع بمكّة، فكان مولى أم أنمار الخزاعية، وقيل غير ذلك. ثم حالف بني زُهْرة، وكان من السّابقين الأوّلين.
وقال ابنُ سَعْدٍ: بيع بمكّة، ثم حالف بني زهرة. وأسلم قديماً؛ وكان من المستضعفين، روى الباوَرْدي أنه أسلم سادِس ستة، وهو أول مَن أظهر إسلامه، وعُذّب عذاباً شديداً لأجل ذلك.
ينظر: «**الإصابة**» (٢/ ٢٢١)، «**طبقات ابن سعد**» (٣/ ١٦٤)، «**تهذيب الكمال**» (٣٧٣)، «**تهذيب التهذيب**» (٣/ ١٣٣).

(٣) ذكره ابن عطية (٢/ ٢٩٥).

(٤) أخرجه الطبري (٥/ ٢٠١) برقم (١٣٢٦٩) بنحوه، وذكره ابن عطية (٢/ ٢٩٥)، وذكره السيوطي في «**الدر المنثور**» (٣/ ٢٦)، وعزاه لابن جرير، وابن المنذر، وابن أبي حاتم من طريق علي عن ابن عباس بنحوه.

(٥) ينظر الطبري (٥/ ٢٠٤).

(٦) أخرجه الطبري (٥/ ٢٠٣) رقم (١٣٢٩١) بنحوه، وذكره ابن عطية (٢/ ٢٩٥).

وقوله تعالى: ﴿يريدون وَجْهَهُ﴾ قلتُ: قال الغَزَّالِيُّ في «الجَوَاهر»: النيةُ والعَمَلُ؛ بهما تمامُ العبادةِ، فالنِّيَّة أحد جُزْأيِ العبَادةِ، لكنها خير الجزأَيْن، ومعنى النيَّة إرادةُ وَجْه اللَّه سبحانه بالعَمَلِ، قال اللَّه تعالى: ﴿ولا تَطْرُدِ الَّذِينَ يَدْعُونَ رَبَّهُمْ بِالغَدَاةِ وَالْعَشِيِّ يُرِيدُونَ وَجْهَهُ﴾، ومعنى إخلاصها تصفيةُ الباعِثِ عن الشوائِبِ، ثم قال الغَزَّالِيُّ: وإذا عرفْتَ فَضْل النية، وأنَّها تحلُّ حَدَقَةَ المقْصود، فاجتهدْ أنْ تستكثر مِنَ النِّيَّة في جميع أعمالِكَ؛ حتى تنوي بعملٍ واحدٍ نيَّاتٍ كثيرةً، ولو صَدَقَتْ رغبتُكَ، لَهُدِيتَ لطريقِ رشدك. انتهى.

وقوله سبحانه: ﴿ما عليك من حسابهم من شَيْءٍ﴾، قال الحَسَنُ والجمهورُ: أيْ: مِنْ حسابِ عملهم، والمعنَىٰ: أنك لم تُكَلَّفْ شيئاً غيْرَ دعائهم[1]، وقوله: ﴿فتطرُدَهُمْ﴾: هو جوابُ النفْيِ في قوله: ﴿ما عليك﴾، وقوله: ﴿فتكون﴾: جوابُ النهْيِ في قوله: ﴿ولا تطرد﴾.

و ﴿فَتَنَّا بَعْضَهم ببعض﴾، أي: ابتلينا، و ﴿لِيَقُولُوا﴾: معناه: ليصيرَ بحُكْم القَدَرِ أمرُهُمْ إلى أن يقولُوا؛ علَىٰ جهة الاسْتخْفَافِ والهُزْء: ﴿أَهؤلاءِ مَنَّ اللَّه علَيْهم مِنْ بَيْنِنَا﴾، فاللامُ في ﴿لِيقولوا﴾: لامُ الصَّيْرورة.

وقوله سبحانه: ﴿أليس اللَّه بأعلم بالشَّاكرين﴾، أيْ: يأيُّها المستخفُّون، ليس الأمر أمر اسْتخفاف، فاللَّه أعلَمُ بمَنْ يشكر نعمه.

﴿وَإِذَا جَآءَكَ ٱلَّذِينَ يُؤْمِنُونَ بِـَٔايَٰتِنَا فَقُلْ سَلَٰمٌ عَلَيْكُمْ كَتَبَ رَبُّكُمْ عَلَىٰ نَفْسِهِ ٱلرَّحْمَةَ أَنَّهُۥ مَنْ عَمِلَ مِنكُمْ سُوٓءًۢا بِجَهَٰلَةٍ ثُمَّ تَابَ مِنۢ بَعْدِهِۦ وَأَصْلَحَ فَأَنَّهُۥ غَفُورٌ رَّحِيمٌ ﴿٥٤﴾ وَكَذَٰلِكَ نُفَصِّلُ ٱلْـَٔايَٰتِ وَلِتَسْتَبِينَ سَبِيلُ ٱلْمُجْرِمِينَ ﴿٥٥﴾ قُلْ إِنِّى نُهِيتُ أَنْ أَعْبُدَ ٱلَّذِينَ تَدْعُونَ مِن دُونِ ٱللَّهِ قُل لَّآ أَتَّبِعُ أَهْوَآءَكُمْ قَدْ ضَلَلْتُ إِذًا وَمَآ أَنَا مِنَ ٱلْمُهْتَدِينَ ﴿٥٦﴾ قُلْ إِنِّى عَلَىٰ بَيِّنَةٍ مِّن رَّبِّى وَكَذَّبْتُم بِهِۦ مَا عِندِى مَا تَسْتَعْجِلُونَ بِهِۦٓ إِنِ ٱلْحُكْمُ إِلَّا لِلَّهِ يَقُصُّ ٱلْحَقَّ وَهُوَ خَيْرُ ٱلْفَٰصِلِينَ ﴿٥٧﴾﴾

وقوله سبحانه: ﴿وإذا جاءك الذين يؤمنون بآياتنا فقل سلامٌ عليكم...﴾ الآية: قال جمهور المفسِّرين: هؤلاءِ هم الذينَ نَهَى اللَّهُ عَنْ طردهم، وشَفَعَ ذلك بأنْ أَمَرَ سبحانه أنْ يسلِّم النبيُّ ـ عليه السلام ـ عليهم، ويُؤْنِسَهُمْ، قال خَبَّابُ بْنُ الأَرَتِّ: لما نزلَتْ: ﴿وإذا جاءك الذين يؤمنون بآياتنا...﴾ الآية، فكُنَّا نأتي النبيَّ ﷺ، فيقولُ لنا: سَلاَمٌ عَلَيْكُمْ، ونقعُدُ معه، فإذا أراد أنْ يقوم، قَامَ، وتركَنا، فأنزل اللَّه تعالَىٰ: ﴿واصبِرْ نَفْسَكَ مع الَّذِينَ/ ١٦٩ أ

(١) ذكره ابن عطية (٢/٢٩٦).

يَدْعُونَ ربَّهم. . .﴾[1] [الكهف: ٢٨] الآية، فكان يَقْعُدُ معنا، فإذا بَلَغَ الوقْتَ الذي يقومُ فيه، قُمْنا وتركْنَاه، حتَّىٰ يقوم، و ﴿سَلاَمٌ عَلَيْكُم﴾: ابتداءٌ، والتقديرُ: سَلاَمٌ ثابتٌ أو واجبٌ عليكم، والمعنَى: أَمَنَةٌ لكُمْ مِنْ عذاب اللَّه في الدنيا والآخرة، ولفظه لفظُ الخَبَر، وهو في معنى الدُّعَاء، قال الفَخْر[2] قوله تعالى: ﴿كَتَبَ ربُّكم علَىٰ نَفْسِهِ الرحْمَةَ﴾: النَّفْسُ ههنا: بمعنى الذَّات، والحقيقةِ، لا بمعنى الجِسْمِ، واللَّهُ تعالَىٰ مقدَّس عنه. انتهى.

قلتُ: قالَ ابْنُ العَرَبِيِّ في كتاب «**تفسير الأَفْعَال الواقعة في القُرآن**»: قوله تعالى: ﴿كَتَبَ ربُّكُمْ علَىٰ نفسه الرحمة﴾، قال علماؤنا: كَتَبَ: معناه أَوْجَبَ، وعندي أنه كَتَبَ حقيقةً، قال النبيُّ ﷺ: «إِنَّ اللَّهَ خَلَقَ القَلَمَ، فَقَالَ لَهُ: اكْتُبْ، فَكَتَبَ مَا يَكُونُ إِلَىٰ يَوْمِ القِيَامَةِ»[3]. انتهى.

---

(١) ذكره ابن عطية (٢/ ٢٩٦).

(٢) ينظر: «**مفاتيح الغيب**» (١٣/ ٤).

(٣) ورد ذلك في حديث عبادة بن الصامت، وابن عباس، وابن عمر، وأبي هريرة.
فأما حديث عبادة فرواه أبو داود (٢/ ٦٣٧ ـ ٦٣٨) في السنة، باب في القدر (٤٧٠٠)، والترمذي (٤/ ٣٩٨) في القدر، باب (١٧) (٢١٥٥) وأحمد (٥/ ٣١٧)، والبخاري في «**التاريخ**» (٦/ ٩٢)، وابن أبي عاصم في «**السنة**» (١٠٢ـ ١٠٥)، والبيهقي في «**السنن**» (١٠/ ٢٠٤)، من طرق عنه به مرفوعاً، وكذا رواه الطبري (١٢/ ١٧٧) (٣٤٥٤٣، ٣٤٥٤٨).
وقال الترمذي: هذا حديث غريب من هذا الوجه.
وأما حديث ابن عباس فروي مرفوعاً أو موقوفاً.
فأما المرفوع فرواه أبو يعلى (٢٣٢٩)، والبيهقي في «**السنن**» (٩/ ٣)، وفي «**الأسماء والصفات**» ص (٣٧٨) من طريق عبد اللَّه بن المبارك قال: «أخبرنا رباح بن زيد، عن عمرو بن حبيب، عن القاسم بن أبي بزة، عن سعيد بن جبير، عن ابن عباس مرفوعاً». إن أول شيء خلقه اللَّه القلم، وأمره فكتب كل شيء.
وكذا رواه الطبري (٣٤٥٤٤).
وأخرجه الطبراني في «**الكبير**» (١١/ ٤٣٣) (١٢٢٢٧) عن مؤمل بن إسماعيل، ثنا حماد بن زيد، عن عطاء بن السائب عن أبي الضحى مسلم بن صبيح، عن ابن عباس مرفوعاً «إن أول ما خلق اللَّه تعالى القلم والحوت قال: ما أكتب؟ قال: كل شيء كان إلى يوم القيامة» ثم قرأ ﴿نٓ والقلم﴾ [القلم: ١] فالنون: الحوت. والقلم: القلم.
وقال الطبراني: لم يرفعه عن حماد بن زيد إلا مؤمل بن إسماعيل.
وقال في «**المجمع**» (٧/ ١٣١) ومؤمل ثقة كثير الخطأ، وقد وثقه ابن معين وغيره، وضعفه البخاري، وبقية رجاله ثقات.
وأما الموقوف فرواه الطبري (٣٤٥٢٨، ٣٤٥٣٠، ٣٤٥٣١) وابن منده في «**التوحيد**» (١/ ٩٤، ١٩٢) برقم (١٥، ٦٥)، وأبو الشيخ في «**العظمة**» (٨٩٧)، والحاكم في «**المستدرك**» (٢/ ٤٩٨)، والبيهقي في =

وقرأ عاصمٌ[(١)]، وابنُ عَامِرٍ أَنَّهُ ـ بفَتْحِ الهَمْزةِ في الأولَىٰ ـ والثانيةِ «فأنَّهُ»: الأولَىٰ بدلٌ من ﴿الرحمة﴾، و «أنَّهُ» الثانيةُ: خبرُ ابتداءٍ مضمر، تقديرُهُ: فأمره أنَّه عفورٌ رحيمٌ، هذا مذْهَبُ سيبَوَيْه، وقرأ ابنُ كَثِيرٍ، وأبو عَمْرٍو، وحمزة، والكسائي «إِنَّهُ» ـ بكسر الهمزة في الأولَىٰ والثانية ـ، وقرأ نافعٌ بفَتْح الأولَىٰ وكَسْر الثانية، والجهالةُ في هذا الموضِعِ: تعمُّ التي تُضَادُّ العِلْمَ، والتي تُشَبَّه بها؛ وذلك أنَّ المتعمِّد لفعْلِ الشيء الذي قَدْ نُهِيَ عنه تُسَمَّىٰ معصيته تِلْكَ جِهَالَةً، قال مجاهدٌ: مِنَ الجهالةِ ألاَّ يعلم حَلاَلاً مِنْ حرامٍ[(٢)]، ومن جهالته أنْ يركِّب الأمر.

قُلْتُ: أيْ: يتعمَّده، ومن الجهالة الَّتي لا تُضَادُّ العلم قولُهُ ﷺ في ٱستعاذَتِهِ: «أَوْ أَجْهَلَ أَوْ يُجْهَلَ عَلَيَّ»[(٣)]؛ ومنها قولُ الشَّاعر: [الوافر]

أَلاَ لاَ يَجْهَلَنْ أَحَدٌ عَلَيْنَا ... فَنَجْهَلَ فَوْقَ جَهْلِ الجَاهِلِينَا[(٤)]

= «**الأسماء والصفات**» ص (٤٨١) من طرق عن الأعمش، عن أبي ظبيان عنه قال: أول ما خلق الله عز وجل القلم، فقال له: اكتب، فقال: يا رب، ما أكتب؟ قال: اكتب القدر، فجرى بما هو كائن إلى يوم القيامة.....

وصححه الحاكم ووافقه الذهبي.

وله طرق أخرى عند الطبري (٣٤٥٣٨)، والحاكم (٢/ ٤٥٣ـ ٤٥٤) وصححه الحاكم، ووافقه الذهبي.

وذكره السيوطي في «**الدر**» (٦/ ٣٨٧) وزاد نسبته لعبد الرزاق، والفريابي، وسعيد بن منصور، وعبد بن حميد، وابن المنذر، وابن مردويه، وابن أبي حاتم، والخطيب في «**تاريخه**»، والضياء في «**المختارة**».

وأما حديث ابن عمر فرواه ابن أبي عاصم (١٠٦)، والآجري في «**الشريعة**» (ص ١٧٥) عن بقية، حدثني أرطاة بن المنذر، عن مجاهد بن جبير عنه مرفوعاً به.

وأما حديث أبي هريرة فرواه الحكيم الترمذي كما في «**الدر المنثور**» (٦/ ٣٨٨).

(١) ينظر: «**الدر المصون**» (٣/ ٦٨)، «**البحر المحيط**» (٤/ ١٣٩)، «**حجة القراءات**» ص (٢٥١)، «**النشر**» (٢/ ٢٥٨)، «**إتحاف فضلاء البشر**» (٢/ ١٢ ـ ١٣)، و «**إعراب القراءات**» (١/ ١٥٧)، و «**شرح شعلة**» (٣٦٢، ٣٦٣)، و «**العنوان**» (٩١)، و «**شرح الطيبة**» (٤/ ٢٥٣).

(٢) أخرجه الطبري (٥/ ٢٠٧) رقم (١٣٢٩٧) بنحوه، وذكره البغوي (٢/ ١٠٠) بنحوه، وذكره ابن عطية (٢/ ٢٩٧).

(٣) تقدم تخريجه.

(٤) البيت لعمرو بن كلثوم بن مالك بن عتاب من بني تغلب أبو الأسود، وهو من معلقته المشهورة. ومعناه: نهلكه ونعاقبه بما هو أعظم من جهله، فنسب الجهل إلى نفسه، وهو يريد الإهلاك والمعاقبة ليزدوج اللفظتان، فتكون الثانية على مثل لفظة الأولى، وهي تخالفها في المعنى؛ لأن ذلك أخف عن اللسان وأحضر من اختلافهما.

ينظر: «**شرح القصائد العشر**» للتبريزي (٢٨٨)، وينظر «**البحر المحيط**» (١/ ١٨٦)، و «**الدر المصون**» (١/ ١٢٦).

قال الفخر[١]: قال الحَسَنُ: كُلُّ مَنْ عَمِلَ معصيةً، فهو جاهلٌ، فقيل: المعنَىٰ أنه جاهلٌ بمقدارِ ما فاتَهُ منَ الثَّواب، وما ٱستحقَّه من العقابِ، قلْتُ: وأيضاً فهو جاهلٌ بقَدْر مَنْ عصاه. انتهى.

والإشارةُ بقوله تعالَىٰ: ﴿وكَذَلِكَ نُفَصِّل الآياتِ﴾، إلى ما تقدَّم من النهْيِ عن طَرْدِ المؤمنين، وبَيَانِ فَسَادِ مَنْزَعِ العارضين لذلك، وتفصيلُ الآياتِ: تبيينُها وشَرْحُها وإظهارُها، قلْتُ: ومما يناسِبُ هذا المَحَلَّ ذِكْرُ شيء ممَّا ورد في فَضْلِ المُصَافَحَة، وقد أسند أبُو عُمَر في «**التمهيد**»، عن عبد الرحْمَنِ بْنِ الأسود[٢]، عن أَبِيهِ وعلقمة؛ أنهما قَالاَ: «مَنْ تَمَامِ التَّحِيَّةِ المُصَافَحَةُ»، وروى مالكٌ في «**الموطإ**»، عن عطاءٍ الخُرَاسَانِيِّ، قالَ: قَالَ رَسُولُ اللَّهِ ﷺ: «تَصَافَحُوا؛ يَذْهَبُ الغِلُّ، وَتَهَادَوْا؛ تَحَابُّوا، وَتَذْهَب[٣] الشَّحْنَاءُ»، قال أبو عُمَر في «**التمهيد**»: هذا الحديثُ يتَّصلُ مِنْ وجوه شتَّىٰ حِسَانٍ كلُّها، ثم أسند أبو عُمَر من طريقِ أبي دَاوُد وغَيْره، عن البَرَاءِ، قال: قَالَ رَسُولُ اللَّهِ ﷺ: «مَا مِنْ مُسْلِمَيْنِ يَلْتَقِيَانِ، فَيَتَصَافَحَانِ إِلاَّ غُفِرَ لَهُمَا قَبْلَ أَنْ يَتَفَرَّقَا»[٤]، ثم أسند أبو عُمَرَ عن البَرَاء بنِ عَازِبٍ، قال: «لَقِيتُ رَسُولَ اللَّهِ ﷺ، فَأَخَذَ بِيَدِي، فَقُلْتُ: يَا رَسُولَ اللَّهِ، إِنْ كُنْتُ لأَحْسِبُ أَنَّ المُصَافَحَةَ لِلْعَجَمِ فَقَالَ: نَحْنُ أَحَقُّ بِالمُصَافَحَةِ مِنْهُمْ؛ مَا مِنْ مُسْلِمَيْنِ يَلْتَقِيَانِ، فَيَأْخُذُ أَحَدُهُمَا بِيَدِ صَاحِبِهِ مَوَدَّةً بَيْنَهُمَا، ونَصِيحَةً، إِلاَّ أُلْقِيَتْ ذُنُوبُهُمَا بَيْنَهُمَا»[٥]، وأسند أبو عُمَرَ عن عمر بْنِ الخَطَّابِ، قال: قَالَ رَسُولُ اللَّهِ ﷺ: «إِذَا ٱلْتَقَى المُسْلِمَانِ، فَتَصَافَحَا، أَنْزَلَ اللَّهُ عَلَيهِمَا مِائَةَ رَحْمَةٍ؛ تِسْعُونَ مِنْهَا لِلَّذِي بَدَأَ بِالمُصَافَحَةِ، وَعَشَرَةٌ لِلَّذِي صُوفِحَ، وَكَانَ أَحَبَّهُمَا إِلَى اللَّهِ أَحْسَنُهُمَا بِشْراً بِصَاحِبِهِ»[٦]. انتهى.

---

(١) ينظر: «**مفاتيح الغيب**» (١٣/ ٥).

(٢) عبد الرحمن بن الأَسْود بن يَزِيد النَّخَعِي أبو حفص الفقيه. عن أبيه وعائشة. وعنه: الأعمش، وأبو إسحاق الشَّيْباني. وثقه ابن مَعِين. حج ثمانين حجة، واعتمر ثمانين عمرة. مات سنة ثمان وتسعين. ينظر: «**الخلاصة**» (٢/ ١٢٥).

(٣) أخرجه مالك في «**الموطأ**» (٢/ ٩٠٨) كتاب «حسن الخلق»، باب ما جاء في المهاجرة، حديث (١٦) عن عطاء مرسلاً.

(٤) تقدم تخريجه.

(٥) ذكره الهندي في «**كنز العمال**» (٩/ ١٣٤ ـ ١٣٥) رقم (٢٥٣٦٨)، وعزاه للروياني، وابن أبي الدنيا في كتاب «**الإخوان**»، والضياء المقدسي في «**المختارة**».

(٦) ذكره الهندي في «**كنز العمال**» (٩/ ١١٤) رقم (٢٥٢٤٥)، وعزاه للحكيم الترمذي، وأبي الشيخ عن عمر.

١٦٩ ب وقد ذكرنا/ طَرَفاً مِنْ آدَابِ المُصَافحة فِي غَيْرِ هذا الموضعِ، فَقِفْ عليه، وٱعْمَلْ به، تَرْشَدْ، فإنَّ العلْم إنما يرادُ للعَمَل، وباللَّه التوفيق.

وخُصَّ سبيلُ المُجْرمينَ بالذِّكْر؛ لأنهم الذين آثَرُوا ما تقدَّم من الأقوال، وهو أهَمُّ في هذا الموضِعِ؛ لأنها آياتُ رَدٍّ علَيْهم.

وأيضاً: فتَبْيِينُ سَبِيلِهِمْ يتضمَّن بيانَ سَبِيلِ المُؤْمنين، وتَأوَّلَ ابنُ زَيْد؛ أنَّ قوله: ﴿المُجْرِمِينَ﴾ مَعْنِيٌّ به الآمِرُونَ بطَرْد الضَّعَفَةِ[1].

وقوله سبحانه: ﴿قُلْ إِني نهيت أن أعبد الذين تَدْعُونَ من دون اللَّه قل لا أتَّبع أهواءكم...﴾ الآية: أَمَرَ اللَّهُ سبحانه نَبيَّه ـ عليه السلام ـ؛ أنْ يجاهرهم بالتبرِّي ممَّا هم فيه، و ﴿تَدْعُونَ﴾: معناه تعبدون، ويحْتَمِلُ أنْ يريدَ: تَدْعُونَ في أموركُمْ، وذلك مِنْ معنى العبَادةِ، وٱعتقادِهِمُ الأصنامَ آلهة.

وقوله تعالى: ﴿قل إِني علَىٰ بيِّنة مِنْ ربِّي﴾: المعنَىٰ: قل إِني علَىٰ أمْر بيِّن، ﴿وَكَذَّبْتُمْ بِهِ﴾، الضمير في «بِهِ» عائدٌ على «بَيِّن»، أو علَى الرَّبِّ، وقيل: على القُرآن، وهو جليٌّ، وقال بعضُ المفسِّرين: الضميرُ في «به» الثانِي عائدٌ علَىٰ «مَا»، والمُرَادُ بها الآياتُ المقْتَرَحَةُ؛ علَىٰ ما قال بعض المفسِّرين، وقيل: المرادُ به العذابُ، وهو يترجَّح من وجْهَيْن:

أحدهما: مِنْ جهة المَعْنَىٰ؛ وذلك أنَّ قوله: ﴿وكَذَّبْتم به﴾ يتضمَّن أنَّكم واقعتم مَا تَسْتَوْجِبُون به العَذَابَ إلاَّ أنه ليس عنْدِي.

والآخَرُ: مِنْ جهة لَفْظِ الاِستعجالِ الذي لَمْ يأت في القُرآن إلاَّ للعذابِ.

وأما ٱقتراحُهُمْ للآيَاتِ، فَلَمْ يكُنْ بٱستعجالٍ.

وقوله: ﴿إِنِ الحكم إلا للَّهِ﴾، أي: القضاءُ والإنفاذُ، و ﴿يَقُصُّ الحَقَّ﴾، أيْ: يخبر به، والمعنَىٰ: يقُصُّ القَصَص الحَقَّ، وقرأ حمزةُ[2] والكِسَائيُّ وغيرهما: «يَقْضِي الحَقَّ»، أي: يُنْفِذُهُ.

---

(١) أخرجه الطبري (٥/ ٢٠٧) رقم (١٣٣٠٢) بنحوه، وذكره ابن عطية (٢/ ٢٩٨)، وذكره السيوطي في «الدر المنثور» (٣/ ٢٧)، وعزاه لابن جرير، وابن أبي حاتم عن ابن زيد بنحوه.

(٢) ينظر: «الدر المصون» (٣/ ٧٧)، «البحر المحيط» (٤/ ١٤٥)، «حجة القراءات» ص (٢٥٤)، «النشر» (٢/ ٢٥٨)، «إتحاف فضلاء البشر» (٢/ ١٤)، «الكشاف» (٢/ ٣٠)، و «الحجة» (٣/ ٣١٨)، و «السبعة» (٢٥٩)، و «إعراب القراءات» (١/ ١٥٩)، و «معاني القراءات» (١/ ٣٥٩)، و «شرح الطيبة» (٤/ ٢٥٤)، و «شرح شعلة» (٣٦٣)، و «العنوان» (٩١).

﴿قُل لَّوْ أَنَّ عِندِي مَا تَسْتَعْجِلُونَ بِهِۦ لَقُضِيَ ٱلْأَمْرُ بَيْنِي وَبَيْنَكُمْ ۗ وَٱللَّهُ أَعْلَمُ بِٱلظَّٰلِمِينَ ﴿٥٨﴾ ۞ وَعِندَهُۥ مَفَاتِحُ ٱلْغَيْبِ لَا يَعْلَمُهَآ إِلَّا هُوَ ۚ وَيَعْلَمُ مَا فِى ٱلْبَرِّ وَٱلْبَحْرِ ۚ وَمَا تَسْقُطُ مِن وَرَقَةٍ إِلَّا يَعْلَمُهَا وَلَا حَبَّةٍ فِى ظُلُمَٰتِ ٱلْأَرْضِ وَلَا رَطْبٍ وَلَا يَابِسٍ إِلَّا فِى كِتَٰبٍ مُّبِينٍ ﴿٥٩﴾﴾

وقوله سبحانه: ﴿قل لو أنَّ عندي ما تَسْتَعجلون به لَقُضِي الأمر بيني وبينكم﴾: المعنَىٰ: لو كان عندي الآياتُ المُقْتَرَحةُ، أو العذابُ؛ علَى التأويل الآخر، لقُضِيَ الأمر، أي: لَوَقَع الانفصالُ، وتَمَّ النزاعُ؛ لظهور الآية المُقْتَرَحَةِ، أو لِنزولِ العذابِ؛ بحسب التأويلَيْنِ، وقِيلَ: المعنَىٰ: لَقَامَتِ القيامةُ، وقوله: ﴿والله أعلَمُ بالظَّالِمينَ﴾: يتضمَّن الوعيدَ والتَّهْديدَ.

وقوله تعالى: ﴿وعنده مفاتِحُ الغَيْب لا يعلمها إلاَّ هو﴾: مفَاتِحُ: جَمْعُ مَفْتَح، وهذه استعارةٌ؛ عبارةٌ عن التوصُّل إلى الغيوب؛ كما يَتوصَّل في الشاهِدِ بالمِفْتَاح إلى المُغَيَّب، ولو كان جَمْعَ «مِفْتَاح»، لقال: مَفَاتِيح، ويظهرُ أيضاً أنَّ «مَفَاتِح» جمْعُ «مَفْتَح» ـ بفتح الميم ـ، أي: مواضِعِ تَفْتَحُ عن المغيَّبات؛ ويؤيِّد هذا قَوْلُ السُّدِّيِّ وغيره: ﴿مفاتِحُ الغَيْبِ﴾: خزائِنُ الغَيْب، فأما مِفْتَح[1] ـ بالكسر ـ، فهو بمعنى مِفْتَاح، قال الزَّهْرَاوِيُّ: وَمِفْتَحٌ أفصحُ، وقال ابنُ عَبَّاسٍ وغيره: الإشارةُ بِمَفَاتِحِ الغَيْبِ هي إلى الخَمْسة في آخر لُقْمَان: ﴿إِنَّ اللَّهَ عِنْدَهُ عِلْمُ السَّاعَةِ...﴾[2] [لقمان: ٣٤] الآية، قلت: وفي «**صحيح البخاريِّ**»، عن سالم بنِ عبد اللَّهِ[3]، عَنْ أبيه؛ أنَّ رسُولَ اللَّهِ ﷺ قالَ: «مَفَاتِحُ الغَيْبِ خَمْسٌ لاَ يَعْلَمُهُنَّ إلاَّ اللَّهُ: ﴿إِنَّ اللَّهَ عِنْدَهُ عِلْمُ السَّاعَةِ وَيُنَزِّلُ الغَيْثَ وَيَعْلَمُ مَا فِي الأَرْحَامِ

---

(١) أخرجه الطبري (٥/ ٢١٠) برقم (١٣٣٠٨)، وذكره ابن عطية (٢/ ٢٩٩) وذكره السيوطي في «**الدر المنثور**» (٣/ ٢٨)، وعزاه لابن جرير، وابن أبي حاتم عن السدي.

(٢) أخرجه الطبري (٥/ ٢١٠، ٢١١) برقم (١٣٣١٠)، وذكره ابن عطية (٢/ ٢٩٩). وذكره السيوطي في «**الدر المنثور**» (٢/ ٢٨)، وعزاه لابن جرير، وابن المنذر، عن ابن عباس.

(٣) سالم بن عبد اللَّه بن عُمَر العدوي المدني الفقيه أحد السبعة وقيل: السابع أبو سليمان بن عبد الرحمن. وقيل: أبو بكر بن عبد الرحمن بن الحارث، قاله أبو الزناد. عن أبيه، وأبي هريرة، ورافع بن خَدِيج، وعائشة. وعنه: ابنه أبو بكر، وعبيد اللَّه بن عمر، وحنظلة بن أبي سفيان. قال ابن إسحاق: أصح الأسانيد كلها الزهري، عن سالم، عن أبيه. وقال مالك: كان يلبس الثوب بدرهمين. وعن نافع: كان ابن عمر يقبِّل سالماً، ويقول: شيخ يقبل شيخاً. وقال البخاري: لم يسمع من عائشة. مات سنة ست ومائة على الأصح.

ينظر: «**تهذيب الكمال**» (١/ ٤٦٠)، «**تهذيب التهذيب**» (٣/ ٤٣٦)، «**الكاشف**» (٣/ ٣٤٤)، «**الثقات**» (٤/ ٣٠٥)، «**سير الأعلام**» (٤/ ٤٥٧).

وَمَا تَدْرِي نَفْسٌ مَاذَا تَكْسِبُ غَداً وَمَا تَدْرِي نَفْسٌ بِأَيِّ أَرْضٍ تَمُوتُ إِنَّ اللَّهَ عَلِيمٌ خَبِيرٌ﴾ [لقمان: ٣٤]» انتهى[(١)].

وقوله سبحانه: ﴿مِنْ ورقَةٍ﴾، أي: من وَرَقِ النَّبَاتِ، ﴿ولا حَبَّةٍ فِي ظُلُماتِ الأَرْضِ﴾، يريدُ: في أشدِّ حالِ التَّغَيُّبِ، وحكَىٰ بعضُ النَّاسِ عن جَعْفَرِ بنِ محمَّد قولاً: / أنَّ الورقَةَ يُرَادُ بها السِّقْطُ مِنْ أولادِ بني آدم، والحَبَّة: يرادُ بها الذي لَيْسَ بِسِقْطٍ، والرَّطْب يرادُ به الحَيُّ، واليابسُ يراد به المَيِّت، وهذا قولٌ جارٍ علَىٰ طريقةِ الرُّمُوز، ولا يصحُّ عن جعفر بن محمَّد، ولا ينبغي أن يُلْتَفَتَ إِلَيْه[(٢)]. ١٧٠ أ

وقوله تعالى: ﴿إلا في كتابٍ مُبِينٍ﴾، قيل: يعني كتاباً على الحقيقةِ، ووجْهُ الفائدة فيه امتحانُ ما يكتبه الحَفَظَةُ، وذلك أنَّه رُوِيَ أنَّ الحَفَظَةَ يرفَعُونَ مَا كَتَبُوهُ، ويُعَارِضُونَهُ بهذا الكِتَابِ المُشَارِ إِلَيْه؛ ليتحقَّقوا صِحَّة ما كتبوه، وقيل: المراد بقوله: ﴿إلاَّ في كتابٍ﴾: عِلْمِ اللَّهِ عزَّ وجلَّ المحيطِ بكلِّ شيءٍ.

قال الفَخْرُ[(٣)]: وهذا هو الأصْوَبُ، ويجوزُ أنْ يقالَ: ذَكر تعالَىٰ ما ذَكَر مِنَ الوَرَقَةِ وَالحَبَّة؛ تنبيهاً للمكلَّفين علَىٰ أمر الحساب. انتهى.

قال مَكِّيٌّ: قالَ عبْدُ اللَّه بْنُ الحارِثِ: ما في الأرْض شَجَرٌ، ولا مَغْرَزُ إبرةٍ إلاَّ علَيْها مَلَكٌ، موكَّل، يأتي اللَّه بعلْمها بيَبَسِها إذا يَبِسَتْ، ورُطُوبَتِها إذا رَطِبَتْ[(٤)].

وقيل: المعنَىٰ في كَتْبِها؛ أنه لتعظيمِ الأمرِ، ومعناه: اعلموا أنَّ هذا الذي لَيْسَ فيه ثوابٌ ولا عقابٌ ـ مكتوبٌ؛ فكيف ما فِيهِ ثوابٌ أو عقابٌ. انتهى من «**الهداية**».

﴿وَهُوَ ٱلَّذِى يَتَوَفَّىٰكُم بِٱلَّيْلِ وَيَعْلَمُ مَا جَرَحْتُم بِٱلنَّهَارِ ثُمَّ يَبْعَثُكُمْ فِيهِ لِيُقْضَىٰٓ أَجَلٌ مُّسَمًّى ثُمَّ إِلَيْهِ مَرْجِعُكُمْ ثُمَّ يُنَبِّئُكُم بِمَا كُنتُمْ تَعْمَلُونَ ﴿٦٠﴾ وَهُوَ ٱلْقَاهِرُ فَوْقَ عِبَادِهِۦ وَيُرْسِلُ عَلَيْكُمْ حَفَظَةً حَتَّىٰٓ إِذَا جَآءَ أَحَدَكُمُ ٱلْمَوْتُ تَوَفَّتْهُ رُسُلُنَا وَهُمْ لَا يُفَرِّطُونَ ﴿٦١﴾ ثُمَّ رُدُّوٓا۟ إِلَى ٱللَّهِ مَوْلَىٰهُمُ ٱلْحَقِّ أَلَا لَهُ

---

(١) أخرجه البخاري (٨/ ١٤١) كتاب «التفسير»، باب ﴿وعنده مفاتيح الغيب﴾، حديث (٤٦٢٧)، والطيالسي (٢/ ٢٢ـ **منحة**) رقم (١٩٦٦)، وأبو يعلى (٩/ ٣٤٥) رقم (٥٤٥٦) كلهم من طريق الزهري، عن سالم، عن أبيه به.
وأخرجه البخاري (٢/ ٦٠٩) كتاب «الاستسقاء»، باب لا يدري متى يجيء المطر إلا اللَّه، حديث (١٠٣٩) وأحمد (٢/ ٢٤، ٥٢، ٥٨)، من طريق عبد اللَّه بن دينار، عن ابن عمر به.

(٢) ذكره ابن عطية (٢/ ٣٠٠).

(٣) ينظر: «**مفاتيح الغيب**» (١٣/ ١٠).

(٤) أخرجه الطبري (٥/ ٢١١) برقم (١٣٣١١)، وذكره ابن كثير (٢/ ١٣٧).

ٱلْحَٰكِمُ وَهُوَ أَسْرَعُ ٱلْحَٰسِبِينَ ﴿٦٢﴾ قُلْ مَن يُنَجِّيكُم مِّن ظُلُمَٰتِ ٱلْبَرِّ وَٱلْبَحْرِ تَدْعُونَهُۥ تَضَرُّعًا وَخُفْيَةً لَّئِنْ أَنجَىٰنَا مِنْ هَٰذِهِۦ لَنَكُونَنَّ مِنَ ٱلشَّٰكِرِينَ ﴿٦٣﴾ قُلِ ٱللَّهُ يُنَجِّيكُم مِّنْهَا وَمِن كُلِّ كَرْبٍ ثُمَّ أَنتُمْ تُشْرِكُونَ ﴿٦٤﴾ ﴾

وقوله سبحانه: ﴿وهو الَّذي يتوفَّاكم بالليل﴾، يعني به: النَّوْمَ، و ﴿يَعْلَمُ ما جَرَحْتُمْ﴾، أي: مَا كَسَبْتم بالنَّهار، ويحتمل أنْ يكون ﴿جَرَحْتُمْ﴾ هنا من الجرح؛ كأن الذنْبَ جرح في الدِّين، والعربُ تقولُ:

..... وَجُرْحُ اللِّسَانِ كَجُرْحِ اليَدِ[1]

و ﴿يَبْعَثُكُمْ﴾: يريد به الإيقاظَ، والضميرُ في ﴿فِيهِ﴾ عائدٌ على النهار؛ قاله مجاهد وغيره[2]، ويحتملُ أنْ يعود الضمير على التوفِّي، أي: يوقظُكُم في التوفِّي، أي: في خلالِهِ وتضاعِيفِهِ؛ قاله عبد اللَّه بن[3] كَثير.

و ﴿لِيُقْضَىٰ أجلٌ مسمًّى﴾: المراد به آجالُ بني آدمَ، ﴿ثُمَّ إليه مرجِعُكُمْ﴾؛ يريدُ: بالبَعْثِ والنشورِ، ﴿ثُمَّ يُنَبِّئُكُمْ﴾، أي: يُعْلِمُكُمْ إعلامَ توقيفٍ، ومحاسبةٍ، ففي هذه الآية إيضاحُ الآياتِ المنصوبةِ للنَّظَر، وفيها ضَرْبُ مثالٍ للبعْثِ من القبور؛ لأن هذا أيضاً إماتةٌ وبعْثٌ علَىٰ نَحوٍ مَّا.

وقوله سبحانه: ﴿وهو القاهرُ فَوْقَ عباده﴾: القاهرُ إنْ أُخِذَ صِفَةَ فِعْلٍ، أي: مظهر القَهْر بالصواعقِ والرياحِ والعذابِ، فيصحُّ أنْ تجعل ﴿فَوْقَ﴾ ظرفيةً للجهةِ؛ لأن هذه الأشياء إنما تعاهَدَها العبادُ مِنْ فوقهم، وإنْ أُخِذَ ﴿القَاهِرُ﴾ صفَةَ ذَاتٍ، بمعنى القُدْرة والاَسْتيلاءِ، فـ ﴿فَوْق﴾: لا يجوزُ أنْ تكون للجهةِ، وإنما هي لعلُوِّ القَدْر والشَّأن؛ على حد ما تقولُ: اليَاقُوتُ فَوْقَ الحَدِيدِ، والأحرارُ فَوْقَ العبيدِ، و ﴿يُرْسِلُ عَلَيْكُمْ﴾: معناه: يَبُثُّهم فيكم، وَ ﴿حَفَظَةً﴾: جمع حَافِظٍ، والمراد بذلكَ الملائكةُ الموكَّلون بكَتْبِ الأعمال، ورُوِيَ أنهم الملائكةُ الَّذين قالَ فيهِمُ النبيُّ ﷺ: «يَتعاقَبُ فِيكُمْ مَلاَئِكَةٌ بِاللَّيْلِ وَمَلاَئِكَةٌ

---

(١) عجز بيت لامرىء القيس وصدره: [المتقارب]

ولـو عـن نـثـا غـيـره جـاءنـي .....

ينظر: «**ديوانه**» (١٨٥)، «**الخصائص**» (١/ ٢١)، «**الدر المصون**» (١/ ٢٦٥).

(٢) أخرجه الطبري (٥/ ٢١٣) برقم (١٣٣١٨)، وذكره ابن عطية (٢/ ٣٠٠)، وذكره ابن كثير (٢/ ١٣٨) وذكره السيوطي في «**الدر المنثور**» (٣/ ٣٠) وعزاه لعبد بن حميد، وابن أبي شيبة، وابن جرير، وابن المنذر، وابن أبي حاتم، وأبي الشيخ عن مجاهد بنحوه.

(٣) ذكره ابن عطية (٢/ ٣٠٠)، وذكره ابن كثير (٢/ ١٣٨) بنحوه.

بِالنَّهَارِ»[١]؛ وقال السُّدِّيُّ وقتادة[٢]، وقال بعض المفسِّرين: حَفَظَةً يَحفظُونَ الإِنسانَ مِنْ كلِّ شيءٍ؛ حتى يأتي أجله، والأول أظهر.

وقرأ[٣] حمزةُ وحْده: «تَوَفَّاهُ».

وقوله تعالى: ﴿رُسُلُنَا﴾: يريد به؛ علَىٰ ما ذكر ابنُ عباس، وجميعُ أهل التأويل: ملائكةٌ مقترنينَ بمَلَكِ المَوْت، يعاونونه ويَأْتَمِرُونَ له[٤]، ﴿ثم رُدُّوا﴾، أي: العبادُ، ﴿إِلى اللَّهِ مولاهُمْ﴾، وقوله: ﴿الحَقِّ﴾: نعْتٌ لـ ﴿مولاهم﴾، ومعناه: الذي لَيْسَ/ بباطلٍ، ولا مَجَاز، ﴿أَلا لَهُ الحُكْمُ﴾: كلامٌ مضمَّنه التنبيهُ، وهَزُّ النفوسِ، ﴿وهو أسرعُ الحاسبين﴾: قيل لِعَليٍّ (رضي اللَّه عنه): كَيْفَ يُحَاسِبُ اللَّهُ العِبَادَ فِي يَوْمٍ وَاحِدٍ؟! قَالَ: كَمَا يَرْزُقُهُمْ فِي الدُّنْيَا فِي يَوْمٍ وَاحِدٍ»[٥]. ١٧٠ ب

وقوله تعالى: ﴿قل من ينجيكم من ظلمات البَرِّ والبَحْر تدعونه تضرعاً وخفيةً...﴾ الآية: هذا تَمَادٍ في توبيخِ العادِلِينَ باللَّه الأوثانَ، وتركِهِمْ عبادَةَ الرَّحْمَنِ الذي يُنْجِي من الهَلَكَاتِ، ويُلْجَأُ إِلَيْه في الشَّدَائد، ودَفْعِ الملمَّاتِ، و ﴿ظُلُمَات البَرِّ والبَحْرِ﴾: يريدُ بها شدائِدَهُما، فهو لفظٌ عامٌّ يستغرقُ ما كان مِنَ الشدائدِ؛ بظلمةٍ حقيقيةٍ، وما كان بغَيْر ظلمةٍ، والعَرَبُ تقول: عَامٌ أَسْوَدُ، ويَوْمٌ مُظْلِمٌ، ويَوْمٌ ذو كواكِبَ، يريدُونَ به الشِّدَّة، قال قتادة وغيره: المعنَىٰ: مِنْ كَرْبِ البَرِّ والبَحْرِ، وتَدْعُونَهُ: في موضع الحالِ، والتَّضَرُّعُ: صفَةٌ باديةٌ على الإِنسانِ، وخُفْيَة: معناه: الاِخْتفاء[٦]، وقرأ عاصمٌ[٧] في رواية أبي بَكْر: «وخِفْيَةً»

---

(١) تقدم تخريجه.

(٢) أخرجه الطبري (٥/ ٢١٤) رقم (١٣٣٢٦، ١٣٣٢٧) بنحوه، وذكره ابن عطية (٢/ ٣٠١)، وذكره السيوطي في «الدر المنثور» (٣/ ٣٠) وعزاه لابن جرير، وابن أبي حاتم، وأبي الشيخ عن السدي بنحوه، وكذلك عزاه لعبد بن حميد، وابن جرير، وابن المنذر، وابن أبي حاتم، وأبي الشيخ عن قتادة بنحوه.

(٣) ينظر: «السبعة» (٢٥٩)، و «الحجة» (٣/ ٣٢١)، و «معاني القراءات» (١/ ٣٦١)، و «شرح شعلة» (٣٦٣)، و «العنوان» (٩١)، و «حجة القراءات» (٢٥٤).

(٤) أخرجه الطبري (٥/ ٢١٥) برقم (١٣٣٣٢، ١٣٣٣٣، ١٣٣٣٨)، وذكره ابن عطية (٢/ ٣٠١)، وذكره ابن كثير (٢/ ١٣٨) بنحوه، وذكره السيوطي في «الدر المنثور» (٣/ ٣٠)، وعزاه لابن أبي شيبة، وابن جرير، وابن المنذر، وابن أبي حاتم، وأبي الشيخ عن ابن عباس.

(٥) ذكره ابن عطية (٢/ ٣٠١).

(٦) أخرجه الطبري (٥/ ٢١٦) برقم (١٣٣٤٦) بنحوه، وذكره ابن عطية (٢/ ٣٠٢) وذكره السيوطي في «الدر المنثور» (٣/ ٣١)، وعزاه لعبد بن حميد، وابن جرير، وابن المنذر، وابن أبي حاتم، وأبي الشيخ عن قتادة.

(٧) ينظر: «الحجة» (٣/ ٣١٦)، و «إعراب القراءات» (١/ ١٥٩)، و «حجة القراءات» (٢٥٥)، و «معاني=

ـ بكسر الخاء ـ، وقرأ الأعمشُ: «وخِيفَةً»؛ من الخَوْف[١].

وقوله سبحانه: ﴿قل اللَّه ينجِّيكم منها...﴾ الآية: سبق في المُجادَلة إلى الجَوَابِ؛ إذْ لا محيدَ عنه، ﴿ومِنْ كُلِّ كَرْبٍ﴾: لفظٌ عامٌّ أيضاً، ليتَّضِحَ العُمُومُ الذي في «الظلماتِ»، ﴿ثم أَنْتُمْ﴾، أي: ثم بَعْدَ معرفتكم بهذا كلِّه، وتحقُّقِكُمْ له، أَنْتُمْ تُشْرِكُونَ.

﴿قُلْ هُوَ ٱلْقَادِرُ عَلَىٰٓ أَن يَبْعَثَ عَلَيْكُمْ عَذَابًا مِّن فَوْقِكُمْ أَوْ مِن تَحْتِ أَرْجُلِكُمْ أَوْ يَلْبِسَكُمْ شِيَعًا وَيُذِيقَ بَعْضَكُم بَأْسَ بَعْضٍ ۗ ٱنظُرْ كَيْفَ نُصَرِّفُ ٱلْءَايَٰتِ لَعَلَّهُمْ يَفْقَهُونَ ﴿٦٥﴾ وَكَذَّبَ بِهِۦ قَوْمُكَ وَهُوَ ٱلْحَقُّ ۚ قُل لَّسْتُ عَلَيْكُم بِوَكِيلٍ ﴿٦٦﴾ لِّكُلِّ نَبَإٍ مُّسْتَقَرٌّ وَسَوْفَ تَعْلَمُونَ ﴿٦٧﴾﴾

وقوله تعالَىٰ: ﴿قل هو القادِرُ علَىٰ أنْ يبعث عليكم عذاباً مِنْ فوقكم أو من تحت أرجلكم...﴾ الآية: هذا إخبارٌ يتضمَّن الوعيدَ، والأظهرُ مِنْ نَسَقِ الآياتِ: أنَّ هذا الخطابَ للكفَّار الذين تَقَدَّم ذكرهم، وهو مَذْهَبُ الطبريِّ[٢].

وقال أُبَيُّ بنُ كَعْبٍ، وجماعة: هو للمؤمِنِينَ، وهم[٣] المرادُ.

وهذا الاختلافُ إنما هو بحَسَبِ ما يَظْهَرُ منْ أنَّ الآية تتناوَلُ معانِيهَا المشركِينَ والمؤمنينَ؛ وفي «**البخاريِّ**» وغيره مِنْ حَدِيثِ جابرٍ وغيره: «أنَّ النبيَّ ﷺ، لما نزلَتِ الآيةُ: ﴿قُلْ هُوَ القَادِرُ عَلىٰ أنْ يبعث علَيْكُمْ عذاباً مِنْ فوقكُمْ﴾، قَالَ: أَعُوذُ بِوَجْهِكَ، فلما نزلَتْ: ﴿أَوْ من تحتِ أرجلكم﴾، قَالَ: أَعُوذُ بِوَجْهِكَ، فلما نزلَتْ: ﴿أَوْ يَلْبِسَكُمْ شِيَعاً ويذيقَ بعضَكُم بأْسَ بعْضٍ﴾ قال: هذه أهونُ أو أيسر»[٤]؛ فاحتجَّ بهذا الحديثِ مَنْ قال: إنَّها

= القراءات» (١/ ٣٦٢)، و «**العنوان**» (٩١)، و «**شرح الطيبة**» (٤/ ٢٥٨)، و «**شرح شعلة**» (٣٦٤).

(١) ينظر: «**المحرر الوجيز**» (٢/ ٣٠٢)، و «**البحر المحيط**» (٤/ ١٥٤)، و «**الدر المصون**» (٣/ ٨٤).

(٢) ينظر الطبري (٥/ ٢٢٣).

(٣) أخرجه الطبري (٥/ ٢١٣) برقم (١٣٣٨٤) بنحوه، وذكره ابن عطية (٢/ ٣٠٢)، وذكره السيوطي في «**الدر المنثور**» (٣/ ٣٢) وعزاه لابن أبي شيبة، وأحمد، وعبد بن حميد، وابن جرير، وابن المنذر، وابن أبي حاتم، وأبي الشيخ، وابن مردويه، وأبي نعيم من طريق أبي العالية، عن أبي بن كعب بنحوه.

(٤) أخرجه البخاري (١٣/ ٣٠٩) كتاب «الاعتصام»، باب قول اللَّه تعالى: ﴿أو يلبسكم شيعاً﴾، حديث (٧٣١٣) والترمذي (٥/ ٢٦١) كتاب «التفسير»، باب ومن سورة الأنعام، حديث (٣٠٦٧)، وأحمد (٣/ ٣٠٩) والحميدي (١٢٥٩)، وأبو يعلى (٣/ ٣٦٢) رقم (١٨٢٩) من طريق سفيان، عن عمرو بن دينار، عن جابر مرفوعاً.

وقال الترمذي: هذا حديث حسن صحيح.

وأخرجه البخاري (٨/ ١٤٢) كتاب «التفسير»، باب قوله تعالى: ﴿قل هو القادر على أن يبعث عليكم عذاباً من فوقكم﴾، حديث (٤٦٢٨) من طريق حماد بن زيد، عن عمرو بن دينار، عن جابر.

نَزَلَتْ فِي المؤمنينَ، قال الطَّبريُّ[١] وغيره: مُمْتَنِعٌ أنْ يكون النبيُّ ﷺ تعوَّذ لأمَّته مِنْ هذه الأشياءِ الَّتي توعَّد بها الكُفَّار، وهَوَّنَ الثالثةَ؛ لأنَّها بالمعنَىٰ هي التي دعا فيها، فمنع حسب حديثِ «**المُوطَّإ**» وغيره، و ﴿مِنْ فَوْقِكُمْ أو مِنْ تَحْتِ أرجُلِكُمْ﴾: لفظٌ عامٌّ للمنطبقِينَ علَىٰ الإنسان، وقال السُّدِّيُّ، عن أبي مالِكٍ: ﴿مِنْ فَوقِكُم﴾: الرَّجْم، ﴿أو مِنْ تَحْتِ أرجلكم﴾: الخَسْف[٢]؛ وقاله سعيدُ بن جُبَيْر ومجاهد[٣].

وقوله سبحانه: ﴿أو يَلْبِسَكُمْ شيعاً﴾: معناه: يخلِّطكم فِرَقاً، والبأْسُ: القَتْل، وما أشبهه من المَكَارِهِ، وفي قوله تعالى: ﴿انظر كَيْفَ نصرِّف الآياتِ﴾: استرجاعٌ لهم، وإنْ كان لفظها لَفْظَ تعجيب للنبيِّ ﷺ فمضمَّنها أنَّ هذه الآياتِ والدلائلَ؛ إنما هي لاِستصرافهم عن طريقِ غَيِّهم، والفِقْهُ: الفَهْمُ.

وقوله تعالى: ﴿وكذَّب به قومك وهو الحق﴾، الضمير في ﴿به﴾ عائدٌ على القُرآن الذي فيه جاءَ تصريفُ الآياتِ؛ قاله السُّدِّيُّ[٤]، وهذا هو الظاهرُ، ويحتملُ أنْ يعود الضميرُ على الوَعِيدِ الذي تضمَّنَتْه الآيةُ، ونحا إليه الطبريُّ[٥]، وقوله: ﴿قُلْ لست/ عليكم بوكيلٍ﴾: معناه: لسْتُ بمدفوعٍ إلى أخْذكم بالإيمان والهُدَىٰ، وهذا كان قَبْلَ نزول آياتِ الجهادِ والأمْرِ بالقتالِ، ثم نُسِخَ. ١٧١أ

وقوله سبحانه: ﴿لكلِّ نبإٍ مستقرٌّ﴾: أيْ: غايةٌ يعرف عنْدَها صِدْقُه من كَذِبه، و ﴿سَوْفَ تعلمونَ﴾: تهديدٌ محْضٌ ووعيدٌ.

﴿وَإِذَا رَأَيْتَ ٱلَّذِينَ يَخُوضُونَ فِىٓ ءَايَٰتِنَا فَأَعْرِضْ عَنْهُمْ حَتَّىٰ يَخُوضُوا۟ فِى حَدِيثٍ غَيْرِهِۦ ۚ وَإِمَّا يُنسِيَنَّكَ ٱلشَّيْطَٰنُ فَلَا تَقْعُدْ بَعْدَ ٱلذِّكْرَىٰ مَعَ ٱلْقَوْمِ ٱلظَّٰلِمِينَ ﴿٦٨﴾ وَمَا عَلَى ٱلَّذِينَ يَتَّقُونَ مِنْ حِسَابِهِم مِّن شَىْءٍ وَلَٰكِن ذِكْرَىٰ لَعَلَّهُمْ يَتَّقُونَ ﴿٦٩﴾﴾

وقوله تعالَىٰ: ﴿وإذا رأيْتَ الذين يخوضُونَ في آياتنا فأعرضْ عنهم حتَّىٰ يخوضُوا في

---

(١) ينظر الطبري (٥/ ٢٢٣).

(٢) أخرجه الطبري (٥/ ٢١٧) برقم (١٣٣٤٧) بنحوه، (١٣٣٥٠) بنحوه وذكره ابن عطية (٢/ ٣٠٣).

(٣) أخرجه الطبري (٥/ ٢١٧) برقم (١٣٣٤٨)، (١٣٣٤٩) بنحوه وذكره ابن عطية (٢/ ٣٠٣)، وذكره السيوطي في «**الدر المنثور**» (٣/ ٣٢) وعزاه لابن جرير، وابن المنذر عن مجاهد بنحوه.

(٤) أخرجه الطبري (٥/ ٢٢٤) رقم (١٣٣٨٥) بنحوه، وذكره ابن عطية (٢/ ٣٠٣)، وذكره السيوطي في «**الدر المنثور**» (٣/ ٣٧)، وعزاه لابن جرير، وابن أبي حاتم، وأبي الشيخ عن السدي بنحوه.

(٥) ينظر الطبري (٥/ ٢٢٤).

حديثٍ غيره﴾: هذا خطابٌ للنبيِّ ﷺ، والمؤمنون داخلُونَ في الخطاب معه، هذا هو الصحيحُ؛ لأنَّ علَّة النهْي، وهي سماعُ الخَوْض في آياتِ اللَّه، تَشْمَلُهُمْ وإيَّاه، فأُمِرَ النبيُّ ﷺ هو والمؤمنون أنْ ينابذُوا الكُفَّار بالقيامِ عنهم، إذا استهزءوا وخاضوا؛ ليتأدَّبوا بذلك، ويدَعُوا الخَوْضَ والاِستهزاءَ، قلْتُ: ويدلُّ علَىٰ دخولِ المؤمنينَ مع النبيِّ ﷺ في الخطاب ـ قولُهُ تعالَىٰ: ﴿وَقَدْ نَزَّلَ عَلَيْكُمْ فِي الْكِتَابِ أَنْ إِذَا سَمِعْتُمْ آيَاتِ اللَّهِ يُكْفَرُ بِهَا وَيُسْتَهْزَأُ بِهَا فَلاَ تَقْعُدُوا مَعَهُمْ حَتَّىٰ يَخُوضُوا فِي حَدِيثٍ غَيْرِهِ﴾ [النساء: ١٤٠]. انتهى.

والخَوْضُ: أصله في الماءِ، ثم يستعملُ بعدُ في غمرات الأشياء التي هي مجاهلُ؛ تشبيهاً بغَمَرَات الماء.

﴿وإما ينسينَّك﴾: «إما»: شرط، وتلزمها النونُ الثقيلة في الأغلب، وقرأ ابن عامر[1] وحده: «يُنَسِّيَنَّكَ» ـ بتشديدِ السينِ، وفتحِ النونِ ـ، والمعنى واحدٌ إلا أن التشديد أكثر مبالغةً، و ﴿الذِّكْرَىٰ﴾ والذِّكْر واحدٌ في المعنَىٰ، ووصْفُهم بـ ﴿الظالمين﴾ متمكِّن؛ لأنهم وضعوا الشيء في غير موضعه، و ﴿أَعْرِضْ﴾؛ في هذه الآية: بمعنى المفارقة على حقيقة الإعراض، وأكملِ وجوهه؛ ويدُلُّ على ذلك: ﴿فَلاَ تَقْعُدْ﴾.

وقوله سبحانه: ﴿وما على الذين يتقون من حسابهم من شيء﴾، وروي أنه لما نزلَتْ: ﴿فَلاَ تَقْعُدُوا مَعَهُمْ﴾ [النساء: ١٤٠] قال المؤمنون: إذا كنا لا نقْرَبُ المشركين، ولا نسمع أقوالهم، فلا يمكننا طَوَافٌ ولا قضاءُ عبادةٍ في الحرمِ، فنزلَتْ لذلك: ﴿وما على الذين يتقون. . .﴾ الآية.

قال * ع[2] *: فالإباحة في هذا هي في القَدْر الذي يحتاجُ إِلَيْه من التصرُّف بَيْن المشركين في عبادةٍ ونحوها، وقيل: إن هذه الآية الأخيرةَ ليْسَتْ إباحة بوجه، وإنما معناها: لا تَقْعُدوا معهم، ولا تَقْرَبوهم حتَّىٰ تسمعوا اُستهزاءهم وخوضهم، وليس نهيكم عن القعود؛ لأنَّ عليكم شيئاً من حسابهم، وإنما هو ذكرَىٰ لكم، ويحتملُ المعنَىٰ: ولكنْ ذكرَىٰ لعلَّهم إذا جانبتموهم، يتقون بالإمساكِ عن الاِستهزاءِ، ويحتملُ المعنَىٰ: ولكن

---

(١) وحجته ما جاء في البخاري: «ما لأحدهم يقول: نسيت آية كيت وكيت، بل هو نُسِّي».

ينظر: «**حجة القراءات**» (٢٥٦)، و «**السبعة**» (٢٦٠)، و «**الحجة**» (٣/ ٣٢٤)، و «**إعراب القراءات**» (١/ ١٦٠)، و «**معاني القراءات**» (١/ ٣٦٣)، و «**العنوان**» (٩١)، و «**شرح الطيبة**» (٤/ ٢٥٩)، و «**شرح شعلة**» (٣٦٤).

(٢) ينظر: «**المحرر**» (٢/ ٣٠٤).

ذكِّروهم ذكرَىٰ، وينبغي للمؤمن أنْ يمتثل حكم هذه الآية مع المُلْحِدِين، وأهْلِ الجدلِ والخَوْضِ فيه، وحكى الطبريُّ[1]، عن أبي جعفر؛ أنه قال: «لاَ تُجَالِسُوا أَهْلَ الخُصُومَاتِ؛ فَإِنَّهُمُ الَّذِينَ يَخُوضُونَ فِي آيَاتِ[2] اللَّهِ»، وفي الحديث، عنه ﷺ: «أَنَا زَعِيمٌ بِبَيْتٍ فِي رَبَضِ الجَنَّةِ لِمَنْ تَرَكَ المِرَاءَ؛ وَإِنْ كَانَ مُحِقًّا، وَبِبَيْتٍ فِي وَسَطِ الجَنَّةِ لِمَنْ تَرَكَ الكَذِبَ؛ وإِنْ كَانَ مَازِحاً، وبِبَيْتٍ فِي أَعْلَى الجَنَّةِ لِمَنْ حَسَّنَ خُلُقه»، خَرَّجه أبو داود[3]. انتهى من «**الكوكب الدري**»، وقد ذكرنا هذا الحديثَ من غير طريقِ أبي داود بلفظ أوضَحَ من هذا.

﴿وَذَرِ ٱلَّذِينَ ٱتَّخَذُواْ دِينَهُمْ لَعِبًا وَلَهْوًا وَغَرَّتْهُمُ ٱلْحَيَوٰةُ ٱلدُّنْيَا ۚ وَذَكِّرْ بِهِۦٓ أَن تُبْسَلَ نَفْسٌۢ بِمَا كَسَبَتْ لَيْسَ لَهَا مِن دُونِ ٱللَّهِ وَلِىٌّ وَلَا شَفِيعٌ وَإِن تَعْدِلْ كُلَّ عَدْلٍ لَّا يُؤْخَذْ مِنْهَآ ۗ أُوْلَٰٓئِكَ ٱلَّذِينَ أُبْسِلُواْ بِمَا كَسَبُواْ ۖ لَهُمْ شَرَابٌ مِّنْ حَمِيمٍ وَعَذَابٌ أَلِيمٌۢ بِمَا كَانُواْ يَكْفُرُونَ ﴿٧٠﴾ قُلْ أَنَدْعُواْ مِن دُونِ ٱللَّهِ مَا لَا يَنفَعُنَا وَلَا يَضُرُّنَا وَنُرَدُّ عَلَىٰٓ أَعْقَٰبِنَا بَعْدَ إِذْ هَدَىٰنَا ٱللَّهُ كَٱلَّذِى ٱسْتَهْوَتْهُ ٱلشَّيَٰطِينُ فِى ٱلْأَرْضِ حَيْرَانَ لَهُۥٓ أَصْحَٰبٌ يَدْعُونَهُۥٓ إِلَى ٱلْهُدَى ٱئْتِنَا ۗ قُلْ إِنَّ هُدَى ٱللَّهِ هُوَ ٱلْهُدَىٰ ۖ وَأُمِرْنَا لِنُسْلِمَ لِرَبِّ ٱلْعَٰلَمِينَ ﴿٧١﴾ وَأَنْ أَقِيمُواْ ٱلصَّلَوٰةَ وَٱتَّقُوهُ ۚ وَهُوَ ٱلَّذِىٓ إِلَيْهِ تُحْشَرُونَ ﴿٧٢﴾ وَهُوَ ٱلَّذِى خَلَقَ ٱلسَّمَٰوَٰتِ وَٱلْأَرْضَ بِٱلْحَقِّ ۖ وَيَوْمَ يَقُولُ كُن فَيَكُونُ ۚ قَوْلُهُ ٱلْحَقُّ ۚ وَلَهُ ٱلْمُلْكُ يَوْمَ يُنفَخُ فِى ٱلصُّورِ ۚ عَٰلِمُ ٱلْغَيْبِ وَٱلشَّهَٰدَةِ ۚ وَهُوَ ٱلْحَكِيمُ ٱلْخَبِيرُ ﴿٧٣﴾﴾

وقوله سبحانه: ﴿وذَرِ الذين اتَّخذوا دينَهُم لعباً ولهواً﴾: هذا أمر بالمتاركة، وكان ذلك بحَسَب قلَّة المسلمين يومَئِذٍ، قال قتادة: ثم نُسِخَ ذلك، وما جَرَىٰ مجراه بالقتَالِ[4]، وقال مجاهد: الآيةُ إنما هي للتهديدِ والوعيدِ، فهي كقوله تعالى: ﴿ذَرْنِي وَمَنْ خَلَقْتُ وَحِيداً﴾[5] [المدثر: ١١]، وليس فيها نَسْخٌ؛ لأنها متضمنة خبراً، وهو التهديدُ، ﴿وغرَّتهم الحياةُ الدنيَا﴾، أيْ: خدعتهم من الغُرُور، وهو الأطماعُ بما لا يتحصَّل فاغترُّوا بنعم/ اللَّه ١٧١ ب

(١) ينظر الطبري (٥/ ٢٢٥).

(٢) أخرجه الطبري (٥/ ٢٢٦) برقم (١٣٣٩٥)، وذكره ابن عطية (٢/ ٣٠٥)، وذكره السيوطي في «**الدر المنثور**» (٣/ ٣٨)، وعزاه لعبد بن حميد، وابن جرير، وأبي نعيم في «**الحلية**» عن أبي جعفر.

(٣) أخرجه أبو داود (٢/ ٦٦٨) كتاب «الأدب» باب في حسن الخلق، حديث (٤٨٠٠) من حديث أبي أمامة مرفوعاً.

(٤) أخرجه الطبري (٥/ ٢٢٨) برقم (١٣٤٠٧، ١٣٤٠٨) بنحوه، ذكره ابن عطية (٢/ ٣٠٥)، وذكره السيوطي في «**الدر المنثور**» (٣/ ٣٩)، وعزاه لعبد بن حميد، وأبي داود، وابن جرير، وابن المنذر، وابن أبي حاتم، والنحاس عن قتادة بنحوه.

(٥) أخرجه الطبري (٥/ ٢٢٨) برقم (١٣٤٠٥) بنحوه، وذكره ابن عطية (٢/ ٣٠٥)، وذكره السيوطي في «**الدر المنثور**» (٣/ ٣٩)، وعزاه لعبد بن حميد، وابن أبي حاتم، وأبي الشيخ عن مجاهد بنحوه.

وإمهاله، وطَمَعُهُمْ ذلك فيما لم يتحصَّل من رحمته، وٱعْلَمْ أنَّ أعقلَ العقلاء مؤمنٌ مقبِلٌ على آخرته قد جَعَلَ الموْتَ نُصْبَ عينيه، ولم يغترَّ بزخارف الدنيا؛ كما ٱغترَّ بها الحمقَىٰ، بل جعل همَّهُ واحداً؛ هَمَّ المعادِ وما هو صائرٌ إليه؛ وقد روى البَزَّار في مسنده، عن النبيِّ ﷺ؛ أَنَّهُ قَالَ: «مَنْ جَعَلَ الهُمُومَ هَمًّا وَاحِداً؛ هَمَّ المَعَادِ، كَفَاهُ اللَّهُ هَمَّ الدُّنْيَا، وَمَنْ تَشَعَّبَتْ بِهِ الهُمُومُ؛ هُمُومُ الدُّنْيَا، لَمْ يُبَالِ اللَّهُ تَعَالَىٰ فِي أَيِّ أَوْدِيَتِهَا هَلَكَ»[1]. انتهى من **«الكوكب الدريِّ»**.

وقوله سبحانه: ﴿وذكر به﴾: أي بالقرآن، وقيل: الضمير في ﴿به﴾ عائدٌ على الدِّين، و ﴿أَنْ تُبْسَلَ﴾ في موضع المفعولِ له، أي: لَئِلاَّ تُبْسَلَ، ومعناه: تُسْلَمَ؛ قاله الحسن وعكرمة[2] وقال قتادةُ: تُحْبَسَ وتُرْهَن[3]، وقال ابن عبَّاس: تُفْضَح[4]، وقال ابن زيد[5]: تُجْزَىٰ، وهذه كلُّها متقاربةُ المعنَىٰ؛ ومنه قول الشَّنْفَرَىٰ[6]: [الطويل]

---

(١) أخرجه ابن ماجه (١/ ٩٥) المقدمة، باب الانتفاع بالعلم والعمل به، حديث (٢٥٧) والعقيلي في **«الضعفاء»** (٤/ ٣٠٩ـ ٣١٠) وأبو نعيم في **«الحلية»** (٢/ ١٠٥) من طريق نهشل بن سعيد، عن الضحاك، عن الأسود، عن ابن مسعود به.
وقال أبو نعيم: غريب من حديث الأسود لم يرفعه إلا الضحاك، ولا عنه إلا نهشل.
وقال البوصيري: إسناده ضعيف، فيه نهشل بن سعيد قيل: إنه يروي المناكير. وقيل: بل الموضوعات.
وللحديث شاهد من حديث ابن عمر.
أخرجه الحاكم (٢/ ٤٤٣) وقال: صحيح الإسناد، ولم يخرجاه، ووافقه الذهبي.

(٢) أخرجه الطبري (٥/ ٢٢٨) برقم (١٣٤٠٩، ١٣٤١٠)، وذكره البغوي (٢/ ١٠٦) عن عكرمة، وذكره ابن عطية (٢/ ٣٠٥) وذكره ابن كثير (٢/ ١٤٤) عن الحسن، وعكرمة.

(٣) أخرجه الطبري (٥/ ٢٢٩) برقم (١٣٤١٥، ١٣٤١٦) بنحوه، وذكره البغوي (٢/ ١٠٦)، وذكره ابن عطية (٢/ ٣٠٥)، وذكره ابن كثير (٢/ ١٤٤) وذكره السيوطي في **«الدر المنثور»** (٣/ ٤٠)، وعزاه لعبد الرزاق وعبد بن حميد وابن المنذر، وابن أبي حاتم عن قتادة.

(٤) أخرجه الطبري (٥/ ٢٢٩) رقم (١٣٤١٨)، وذكره ابن عطية (٢/ ٣٠٥)، وذكره ابن كثير (٢/ ١٤٤)، وذكره السيوطي في **«الدر المنثور»** (٣/ ٣٩) وعزاه لابن المنذر، وابن أبي حاتم عن ابن عباس.

(٥) أخرجه الطبري (٥/ ٢٢٩) برقم (١٣٤١٧) بنحوه، وذكره البغوي (٢/ ١٠٦)، وذكره ابن عطية (٢/ ٣٠٥)، وذكره ابن كثير (٢/ ١٤٤) وذكره السيوطي في **«الدر المنثور»** (٣/ ٤٠)، وعزاه لابن أبي حاتم عن ابن زيد بنحوه.

(٦) عمرو بن مالك الأزدي، من قحطان شاعر جاهلي، يماني، من فحول الطبقة الثانية. كان من فتاك العرب وعدّائيهم. وهو أحد الخلعاء الذين تبرأت منهم عشائرهم. قتله بنو سلامان. وهو صاحب «لامية العرب» التي مطلعها: [الطويل]
«أقيموا بني أمي صدور مطيكم فإني إلى قوم سواكم لأميل»=

هُـنَـالِـكَ لاَ أَرْجُـو حَـيَـاةً تَـسُـرُّنِـي سَـمِـيـرَ اللَّـيَـالِـي مُـبْـسَـلاً بِـالْـجَـرَائِـرِ[1]

وباقي الآية بيِّن.

﴿وإن تعدل كل عدل﴾، أي: وإن تعط كلَّ فدية، وإنْ عظُمت، فتجعلها عِدْلاً لها، لا يُقْبَل منها، وقال أبو عُبَيْدة: ﴿وإن[2] تعدل﴾، هو من العَدْلِ المضادِّ للجور؛ وردَّه الطبريُّ[3] بالإجماع على أنَّ توبة الكافر مقبولةٌ.

قال * ع[4] *: ولا يلزم هذا الردُّ، لأنَّ الأمر إنما هو يوم القيامة، ولا تقبلُ فيه توبة، ولا عملٌ. قلْتُ: وأجلَىٰ من هذا أنْ يحمل كلامُ أبي عُبَيْدة علَىٰ معنى أنَّه لا يقبلُ منها عدلُها؛ لٱختلال شَرْطه، وهو الإيمانُ، و ﴿أُبْسِلُوا﴾: معناه: أُسْلِمُوا بما ٱجترحوه من الكُفْر، والحميمُ: الماءُ الحارُّ؛ ومنه: الحَمَّام، والحَمَّة.

وقوله سبحانه: ﴿قل أندعوا من دون اللَّه ما لا ينفعنا ولا يضرُّنا﴾، المعنى: قل في ٱحتجاجِكَ: أنطيع رأيكم في أنْ ندعو من دون اللَّه، والدعاءُ: يعم العبادة وغيرها؛ لأن مَنْ جعل شيئاً موضعَ دعائه، فإياه يَعْبُدُ، وعليه يتوكَّل، و ﴿ما لا ينفعنا ولا يضرنا﴾: يعني: الأصنام، ﴿ونرد على أعقابنا﴾: تشبيهٌ بمَشْيِ القهقَرىٰ، وهي المِشْية الدنيَّة؛ فٱستعمل المَثَل بها فيمَنْ رجَعَ مِنْ خيرٍ إلى شَرٍّ.

وقوله سبحانه: ﴿كالذي استهوته الشياطينُ﴾ في الكلام حذفٌ، تقديره: ردًّا كَرَدِّ الذي، و ﴿استهوته﴾: بمعنى: ٱستدعَتْ هواه وأمالته، و ﴿هدانا﴾: بمعنى: أرشَدَنَا، فسياقُ هذا المثل كأنه قال: أَيَصْلُحُ أن نكون بعد الهدَىٰ نعبد الأصنام؛ فيكون ذلك منَّا ٱرتداداً على العَقِبِ؛ فنكون كَرَجُلٍ على طريق واضحٍ، فٱستهوته عنه الشياطينُ، فخرج عنه إلى دعوتهم، فبقي حائراً.

= شرحها الزمخشري في «أعجب العجب».
ينظر: «**الأعلام**» (٥/ ٨٥)، «**الأغاني**» (٢١/ ١٣٤ـ ١٤٣)، «**المقتطف**» (٦/ ١٨٦)، «**خزانة الأدب**» (٢/ ١٦ ـ ١٨).

(١) البيت في ديوانه (٣٦)، و «**المغتالين**» لابن حبيب (٨٧٣)، و «**الحماسة**» (٢٤٢)، «**العقد الفريد**» (١/ ٥٣)، «**محاضرات الراغب**» (١٢٨٧)، وابن أبي الحديد (٢/ ٢٩٤)، وفي «**الحيوان**» (٦/ ١٥٣) لتأبط شرًا، وفي «**المرتضى**» (٣/ ١٥٨)،

(٢) ذكره ابن عطية (٢/ ٣٠٦).

(٣) ينظر الطبري (٥/ ٢٣٠).

(٤) ينظر: «**المحرر**» (٢/ ٣٠٦).

وقوله: ﴿له أصحاب﴾: يريد: له أصحابٌ على الطريق الذي خَرَجَ منه، فيشبَّه بالأصحاب على هذا المؤمنون الذين يَدْعُونَ مَن ٱرتدَّ إلى الرجوع إلى الهدَىٰ، وهذا تأويلُ مجاهد وابن عباس[1]، و ﴿ٱئْتِنَا﴾: من الإتيان، بمعنى المجيءِ، وقول من قال: إن المراد بـ ﴿الذي﴾؛ في هذه الآية: عبدُ الرحمنِ بْنُ أبي بَكْرٍ: وبالأصحاب: أبواه ـ قول ضعيفٌ؛ يردُّه قول عائشة في الصحيح: «مَا نَزَلَ فِينَا مِنَ القُرآنِ شَيْءٌ إلاَّ بَرَاءَتِي»، قلتُ: تريد وقصَّة الغارِ؛ ﴿إِذْ يَقُولُ لِصَاحِبِهِ﴾ [التوبة: ٤٠]، وقوله: ﴿وَلاَ يَأْتَلِ أُولُوا الفَضْلِ مِنْكُمْ...﴾ [النور: ٢٢]؛ إذ نزلَتْ في شأن أبي بكر، وشأن مِسْطَحٍ[2].

قال * ع[3] *: حدثني أبي (رضي اللَّه عنه) قال: سمعْتُ الفقيه الإمام أبا عبد اللَّه المعروفَ بالنحْويِّ المجاوِرِ بمكَّة، يقول: مَنْ نازع أحداً من المُلْحِدِينَ، فإنما ينبغي أن يردَّ عليه بالقرآن والحديث؛ فيكونُ كَمَنْ يدعو إلى الهدَىٰ بقوله: ﴿ٱئْتِنَا﴾، ومَنْ ينازعهم بالجَدَل، ويحلِّق عليهم به، فكأنه بَعُدَ من الطريق الواضح أكْثَرَ، ليردَّ هذا الزائغَ/، فهو يخافُ علَيْه أنْ يضلَّ. ١٧٢أ

قال * ع[4] *: وهذال انتزاعٌ حسنٌ جدًّا، وباقي الآية بيِّن.

وقوله سبحانه: ﴿وهو الذي خلق السموات والأرض بالحق﴾، أي: لم يخلقْها باطلاً لغير معنًى، بل لمعانٍ مفيدةٍ، وحقائقَ بيِّنة.

وقوله سبحانه: ﴿ويوم يقولُ﴾ «يوم»: نصب على الظرْفِ، وتقديرُ الكلامِ: وٱذكرِ الخَلْق والإعادة يَوْمَ، وتحتمل الآية مع هذا أنْ يكون معناها، وٱذكر الإعادة يَوْمَ يقولُ اللَّه للأجساد: كوني معادةً.

وقوله تعالى: ﴿يوم ينفخُ في الصور﴾، الجمهورُ أنَّ الصُّورَ هو القَرْن الذي قال فيه

---

(١) أخرجه الطبري (٥/ ٢٣٣) برقم (١٣٤٣١) بنحوه عن مجاهد، وذكره ابن عطية (٢/ ٣٠٧).

(٢) مِسْطح بن أثاثة: بن عباد بن المطلب بن عبد مناف بن قصيّ المطلبيّ. كان اسمه عوفاً، وأما مسطح فهو لقبه؛ وأمه بنت خالة أبي بكر، أسلمت، وأسلم أبوها قديماً؛ وكان أبو بكر يمونه لقَرَابته منه، ومات مِسْطح سنة أربع وثلاثين في خلافة عثمان؛ ويقال: عاش إلى خلافة عليّ، وشهد معه صِفّين، ومات في تلك السّنة سنة سبع وثلاثين.

ينظر: «**الإصابة**» (٦/ ٧٤)، «**طبقات ابن سعد**» (٣/ ١/ ٣٦)، «**أسد الغابة**» (ت ٤٨٧٢)، «**الاستيعاب**» (ت ٢٥٧٩)، «**حلية الأولياء**» (٢/ ٢٠)، «**تهذيب الأسماء واللغات**» (٢/ ٨٩)، «**العبر**» (١/ ٣٥).

(٣) ينظر: «**المحرر**» (٢/ ٣٠٧).

(٤) ينظر: «**المحرر**» (٢/ ٣٠٨).

النبيُّ ﷺ: «إِنَّهُ يُنْفَخُ فِيهِ لِلصَّعْقِ ثُمَّ لِلْبَعْثِ»[١]، وباقي الآية بيِّن.

﴿۞ وَإِذْ قَالَ إِبْرَٰهِيمُ لِأَبِيهِ ءَازَرَ أَتَتَّخِذُ أَصْنَامًا ءَالِهَةً إِنِّيٓ أَرَىٰكَ وَقَوْمَكَ فِي ضَلَٰلٍ مُّبِينٍ ﴿٧٤﴾ وَكَذَٰلِكَ نُرِيٓ إِبْرَٰهِيمَ مَلَكُوتَ ٱلسَّمَٰوَٰتِ وَٱلْأَرْضِ وَلِيَكُونَ مِنَ ٱلْمُوقِنِينَ ﴿٧٥﴾﴾

وقوله تعالَىٰ: ﴿وإذ قال إبراهيم لأبيه آزر أتتخذ أصناماً آلهة إني أراك وقومك في ضلال مبين﴾، قال الطبري[٢]: نبه اللَّه نبيَّنا محمداً ﷺ على الاِقتداء بإبراهيم في محاجَّته قومَه؛ إذ كانوا أهل أصْنَام، وكان قومُ النبيِّ ﷺ أهْلَ أصنام، وقوله: ﴿أصناماً آلهةً﴾: مفعولانِ، وذُكِرَ أن آزر أبا إبراهيمَ ـ عليه السلام ـ كَانَ نَجَّاراً محسناً، ومهنْدِساً، وكان نُمْرُود يتعلَّق بالهندسةِ والنجُومِ، فحَظِيَ عنده آزر لذلك، وكان علَىٰ خُطَّةِ عملِ الأَصنامِ تُعْمَلُ بأمره وتَدْبيره، ويَطْبَع هو في الصنم بخَتْم معلوم عنده؛ وحينئذٍ يُعْبَدُ ذلك الصنمُ، فلما نشأ إبراهيمُ ٱبْنُهُ على الصفة التي تأتي بعْدُ، كان أبوه يكلِّفه ببيعها، فكان إبراهيم ينادِي عليها: مَنْ يَشْتَري ما يضرُّه ولا ينفعه، ويستخفُّ بها، ويجعلها في الماءِ منكوسةً، ويقول لها: ٱشْرَبِي، فلما ٱشتهر أمْرُه بذلك، وأخذ في الدعاءِ إلى اللَّه عزَّ وجلَّ، قال لأبيه هذه المقالةَ، و ﴿أَرَاكَ﴾؛ في هذا الموضعِ: يشترك فيها القلبُ والبصرُ، و ﴿مبين﴾: بمعنى: ظاهر واضح.

وقوله سبحانه: ﴿وكذلك نُرِي إبراهيم ملكوتَ السموات والأرض﴾: الآيةُ المتقدِّمةُ تقْضِي بهدايةِ إبْرَاهيم ـ عليه السلام ـ، والإشارةُ بـ «ذلك» هي إلى تلك الهداية، أي: وكما هدَيْنَاه إلى الدعاء إلى اللَّه وإنكارِ الكُفْر، أريناه ملكوتَ، و ﴿نُرِي﴾: لفظها: الاِستقبال، ومعناها: المضيُّ، وهذه الرؤية قيل: هي رؤية البَصَر، ورُوِيَ في ذلك؛ أنَّ اللَّه عزَّ وجلَّ فرج لإبراهيم ـ عليه السلام ـ السمواتِ والأرْضَ؛ حتَّىٰ رأَى ببَصَره الملكوتَ الأعلَىٰ، والملكوتَ الأسفلَ؛ وهذا هو قولُ مجاهدٍ[٣] قال: تفرَّجتْ له السمواتُ والأرَضُون، فرأَىٰ

---

(١) أخرجه البخاري (٨/ ١١٦) كتاب «التفسير»، باب قوله تعالى: ﴿إنا أوحينا إليك كما أوحينا إلى نوح﴾ حديث (٤٦٠٤)، ومسلم (٤/ ١٨٤٣) كتاب «الفضائل»، باب من فضائل موسى عليه السلام، حديث (١٥٩/ ٢٣٧٣) من حديث أبي هريرة.

(٢) ينظر: الطبري (٥/ ٢٣٨).

(٣) أخرجه الطبري (٥/ ٢٤٢) برقم (١٣٤٥٤) بنحوه، وذكره ابن عطية (٢/ ٣١١) وذكره ابن كثير (٢/ ١٥٠) بنحوه، وذكره السيوطي في «الدر المنثور» (٣/ ٤٤) وعزاه لآدم بن أبي إياس، وابن المنذر، وابن أبي حاتم، وأبي الشيخ، والبيهقي عن مجاهد بنحوه.

مكانه في الجنَّة، وبه قال سعيدُ بنُ جُبَيْر، وسلمانُ الفارسيُّ[١]، وقيل: هي رؤيةَ بَصرٍ في ظاهر الملكوت، وقع له معها من الاعتبارِ ورؤيةِ القَلْب: ما لم يقعْ لأحد من أهل زمنه الذين بُعِثَ إليهم؛ قاله ابن عباس[٢] وغيره، وقيل: هي رؤية قَلْب، رأَىٰ بها ملكوتَ السمواتِ والأرضِ بفكرته ونظره، و ﴿مَلَكُوت﴾: بناءُ مبالغةٍ، وهو بمعنى المُلْك، والعربُ تقول: لفلانٍ مَلَكُوتُ اليَمَنِ، أي: مُلْكُه، واللام في: ﴿لِيَكُونَ﴾: متعلِّقة بفعل مؤخَّر، تقديره: وليكونَ من الموقنين، أَرَيْنَاهُ، والمُوقِنُ: العالِمُ بالشيء علماً لا يمكنُ أنْ يطرأ له فيه شك، وروي عن ابنِ عبَّاس في تفسير: ﴿وليكون من الموقنين﴾ قال: جَلَّىٰ له الأمورَ سرَّها وعلانيتَها، فلم يَخْفَ عليه شيْءٌ من أعمال الخلائق[٣]، فلما جعل يلْعَنُ أصحابَ الذنوبِ، قال اللَّه له: إِنَّكَ لاَ تَسْتَطِيعُ هذا، فَرَدَّه لا يَرَىٰ أعمالهم.

﴿فَلَمَّا جَنَّ عَلَيْهِ ٱلَّيْلُ رَءَا كَوْكَبًا قَالَ هَٰذَا رَبِّى فَلَمَّآ أَفَلَ قَالَ لَآ أُحِبُّ ٱلْآفِلِينَ ﴿٧٦﴾ فَلَمَّا رَءَا ٱلْقَمَرَ بَازِغًا قَالَ هَٰذَا رَبِّى فَلَمَّآ أَفَلَ قَالَ لَئِن لَّمْ يَهْدِنِى رَبِّى لَأَكُونَنَّ مِنَ ٱلْقَوْمِ ٱلضَّآلِّينَ ﴿٧٧﴾ فَلَمَّا رَءَا ٱلشَّمْسَ بَازِغَةً قَالَ هَٰذَا رَبِّى هَٰذَآ أَكْبَرُ فَلَمَّآ أَفَلَتْ قَالَ يَٰقَوْمِ إِنِّى بَرِىٓءٌ مِّمَّا تُشْرِكُونَ ﴿٧٨﴾ إِنِّى وَجَّهْتُ وَجْهِىَ لِلَّذِى فَطَرَ ٱلسَّمَٰوَٰتِ وَٱلْأَرْضَ حَنِيفًا وَمَآ أَنَا۠ مِنَ ٱلْمُشْرِكِينَ ﴿٧٩﴾﴾

وقوله سبحانه: ﴿فلما جن عليه الليل رأَىٰ كوكباً قال هذا ربِّي...﴾ الآية: جَنَّ اللَّيْلُ: ستَرَ وغطَّىٰ بظلامه، ذهب ابن عباس/ وناسٌ كثيرون إلى أنَّ هذه القصة وقعَتْ في حال صباه وقبل البلوغ والتكليفِ[٤]، ويحتملُ أنْ تكون وقعتْ له بعد بلوغه وكونه مكلَّفاً، وحكى الطبريُّ هذا عَنْ فرقةٍ، وقالتْ: إنه اسْتفْهَمَ قومَهُ؛ علَىٰ جهة التوقيفِ والتوبيخ، أي: هذا ربِّي، وحكي أن النمرودَ جَبَّارَ ذلك الزمان رأَىٰ له منجِّموه أنَّ مولوداً يُولَدُ في سَنَةِ كذا في عمله يكون خَرَابُ المُلْك علَىٰ يديه، فجعل يَتَتَبَّعُ الحَبَالَىٰ، ويوكِّل بهن حُرَّاساً، فمن وضَعَتْ أنثَىٰ، تُركَتْ، ومَنْ وضعتْ ذكَراً، حمل إلى المَلِك فذَبَحه، وأن أمَّ إبراهيمَ حَمَلَتْ، وكانَتْ شابَّة قويةً، فسَتَرَتْ حملها، فلما قربت ولادتُها، بعثَتْ أبا إبراهيم إلى

١٧٢ ب

---

(١) أخرجه الطبري (٥/ ٢٤٢) رقم (١٣٤٥٥، ١٣٤٥٦) بنحوه، وذكره البغوي (٢/ ١٠٨) بنحوه، وذكره ابن عطية (٢/ ٣١١)، وذكره ابن كثير (٢/ ١٥٠) بنحوه، وذكره السيوطي في «الدر المنثور» (٣/ ٤٥)، وعزاه لسعيد بن منصور، وابن أبي شيبة، وابن المنذر، وأبي الشيخ عن سلمان.

(٢) أخرجه الطبري (٥/ ٢٤١) رقم (١٣٤٤٥) بنحوه، وذكره البغوي (٢/ ١٠٨) بنحوه، وذكره ابن عطية (٢/ ٣١١)، وذكره ابن كثير (٢/ ١٥٠).

(٣) أخرجه الطبري (٥/ ٢٤٣) رقم (١٣٤٦٤)، وذكره ابن عطية (٢/ ٣١٢)، وذكره ابن كثير (٢/ ١٥٠).

(٤) أخرجه الطبري (٥/ ٢٤٥) رقم (١٣٤٦٨) بنحوه عن ابن عباس، وذكره ابن كثير (٢/ ١٥١) بنحوه.

سَفَر، وتحيَّلت لمضيِّه إليه، ثم خرجَتْ هي إلى غارٍ، فولدَتْ فيه إبراهيم، وتركته في الغار، وكانَتْ تتفقَّده فوجدَتْه يتغذَّىٰ بأنْ يمصَّ أصابعه، فيخرج له منها عسلٌ وسَمْنٌ ونحو هذا، وحُكِيَ: بل كان يغذِّيه مَلَكٌ، وحُكِيَ: بل كانَتْ أمه تأتيه بألبان النِّساء التي ذُبِحَ أبناؤهن، واللَّه أعلم، أيُّ ذلك كان، فشبَّ إبراهيم أضعافَ ما يشب غيره، والمَلِكُ في خلالِ ذلك يحسُّ بولادته، ويشدِّد في طلبه، فمكَثَ في الغار عَشَرَةَ أعوام، وقيل: خمسَ عَشْرة سنةً، وأنه نظر أول ما عَقَل من الغارِ، فرأى الكواكِبَ، وجرَتْ قصة الآية، واللَّه أعلم[1].

فإن قلنا بأنه وقعَتْ له القصَّة في الغارِ في حال الصَّبْوة، وعدمِ التكليفِ؛ علَىٰ ما ذهب إليه بعض المفسِّرين، ويحتمله اللفظ، فذلك ينقسمُ علَىٰ وجْهين: إما أنْ يجعل قوله: ﴿هَذَا رَبِّي﴾ تصميماً واعتقاداً، وهذا باطلٌ؛ لأن التصميم على الكُفْر لم يقع من الأنبياء ـ صلوات اللَّه عليهم ـ، وإما أنْ نجعله تعريضاً للنظر والاِستدلال؛ كأنه قال: أَهَذَا المُنِيرُ البهيُّ ربِّي؛ إنْ عَضَّدتَ ذلك الدلائلُ.

وإن قلنا: إن القصَّة وقَعَتْ له في حال كِبَرِهِ، وهو مكلَّف، فلا يجوز أنْ يقولَ هذا مصمِّماً ولا مُعَرِّضاً للنظر؛ لأنها رتبة جهلٍ أو شكٍّ، وهو ـ عليه السلام ـ منزَّه معصوم من ذلك كلِّه؛ فلم يبق إلاَّ أنْ يقولها على جهة التَّقْرير لقومه والتوبيخ لهم، وإقامةِ الحُجَّة عليهم في عبادة الأصنام؛ كأنه قال: أَهَذَا المُنِيرُ ربِّي، وهو يريد: علَىٰ زعمكم؛ كما قال تعالَىٰ: ﴿أَيْنَ شركائي﴾ [النحل: ٢٧]، أي: على زعمكم، ثم عَرَضَ إبراهيم عليهم مِنْ حَرَكَة الكوكب وأفولِهِ أَمارةَ الحدوث، وأنه لا يصلحُ أن يكون ربًّا، ثم في آخر أعظم منه وأحْرَىٰ كذلك، ثم في الشَّمْس كذلك؛ فكأنه يقول: فإذا بان في هذه المُنِيرَاتِ الرفيعةِ؛ أنها لا تصلح للربوبيَّة، فأصنامكم التي هي خشبٌ وحجارةٌ أحْرَىٰ أنْ يبين ذلك فيها؛ ويَعْضُدُ عندي هذا التأويلَ قولُهُ: ﴿إِنِّي بَرِيءٌ مِمَّا تُشْرِكُونَ﴾، قلت: وإلى ترجيح هذا أشار عِيَاضٌ في «الشفا»؛ قال: وذهب معظمُ الحُذَّاق من العلماء والمفسرين إلى أن إبراهيم إنما قال ذلك مبكِّتاً لقومه، ومستدلاً عليهم.

قال * ع[2] *: ومَثَّلَ لهم بهذه الأمور؛ لأنهم كانوا أصْحَابَ علْمِ نجوم ونظرٍ في الأفلاك، وهذا الأمر كلُّه إنما وقع في ليلةٍ واحدةٍ، رأى الكوكب، وهو الزُّهْرَةُ في قولِ

---

(١) ذكره ابن عطية (٢/ ٣١٢).

(٢) ينظر: «المحرر» (٢/ ٣١٣).

قتادة[١]، وقال السُّدِّيُّ: هو المشتري جانحاً إلى الغروب[٢]، فلما أَفَلَ بزغ القمر، وهو أول طلوعه، فَسَرَى الليل أجْمَعُ، فلما بزغَتِ الشمسُ، زال ضوء القمرِ قبلها؛ لانتشار الصباح، وخَفِيَ نوره، ودنا أيضاً مِنْ مغربه، فسمَّىٰ ذلك أفولاً؛ لقربه من الأُفُولِ التامِّ؛ علَىٰ تجوُّز في التسمية، وهذا الترتيبُ يستقيمُ في الليلة الخامسةَ عَشَرَ من الشَّهْر إلى ليلة عشْرين، وليس يترتَّب في ليلةٍ واحدة؛ كما/ أجمع أهل التفسير، إلاَّ في هذه الليالي، وبذلك يصحُّ ١٧٣أ التجوُّز في أفول القمر، «وأَفَلَ»؛ في كلام العرب: معناه: غاب، وقيل: معناه: ذَهَبَ، وهذا خلافٌ في العبارة فقَطْ، والبزوغُ في هذه الأنوارِ: أوَّلُ الطلوع، وما في كَوْنِ هذا الترتيب في ليلةٍ من التجوُّز في أفول القمر؛ لأنَّ أفوله لو قدَّرناه مَغِيبَهُ، لكان ذلك بَعْد بزوغ الشمسِ، وجميع ما قلناه يعطيه الاِعتبارُ، و ﴿يهدني﴾: يرشدْنِي؛ وهذا اللفظ يؤيِّد قول من قال: إن القصة في حالِ الصِّغَر، والقومُ الضالُّون هنا عبدةُ المخلوقاتِ؛ كالأصنام وغيرها، ولما أَفَلَتِ الشمسُ، لم يبقَ شيءٌ يمثِّل لهم به، فظهرَتْ حُجَّته، وقَوِيَ بذلك علَىٰ منابذتهم والتبرِّي من إشراكهم، وقوله: ﴿إِنِّي بَرِيءٌ مِمَّا تُشْرِكُونَ﴾: يؤيِّد قول من قال: إن القصة في حال الكِبر والتكليفِ، و ﴿وجَّهْتُ وجْهي﴾، أي: أقبلْتُ بقَصْدي وعبادتِي وتوحيدِي وإيمانِي للذي فَطَر السمواتِ والأرْضَ، أي: اخترعها و ﴿حنيفاً﴾: أي مستقيماً، والحَنَف: المَيْل؛ فكأنه مال عن كلِّ جهةٍ إلى القِوَامِ.

﴿وَحَآجَّهُۥ قَوۡمُهُۥۚ قَالَ أَتُحَٰٓجُّوٓنِّي فِي ٱللَّهِ وَقَدۡ هَدَىٰنِۚ وَلَآ أَخَافُ مَا تُشۡرِكُونَ بِهِۦٓ إِلَّآ أَن يَشَآءَ رَبِّي شَيۡـٔٗاۚ وَسِعَ رَبِّي كُلَّ شَيۡءٍ عِلۡمًاۚ أَفَلَا تَتَذَكَّرُونَ ﴿٨٠﴾ وَكَيۡفَ أَخَافُ مَآ أَشۡرَكۡتُمۡ وَلَا تَخَافُونَ أَنَّكُمۡ أَشۡرَكۡتُم بِٱللَّهِ مَا لَمۡ يُنَزِّلۡ بِهِۦ عَلَيۡكُمۡ سُلۡطَٰنٗاۚ فَأَيُّ ٱلۡفَرِيقَيۡنِ أَحَقُّ بِٱلۡأَمۡنِۖ إِن كُنتُمۡ تَعۡلَمُونَ ﴿٨١﴾ ٱلَّذِينَ ءَامَنُواْ وَلَمۡ يَلۡبِسُوٓاْ إِيمَٰنَهُم بِظُلۡمٍ أُوْلَٰٓئِكَ لَهُمُ ٱلۡأَمۡنُ وَهُم مُّهۡتَدُونَ ﴿٨٢﴾﴾

وقوله تعالَىٰ: ﴿وحاجَّه قومه قال أتحاجُّونِّي في اللَّه﴾، أي: أتراجعوني في الحجَّة في توحيد اللَّه، ﴿وقد هَدَانِ﴾، أي: قد أرشدني إلى معرفتِهِ وتوحيده، ﴿ولا أخاف ما تشركون به﴾، الضميرُ في ﴿به﴾ يعودُ على ﴿اللَّهِ﴾ والمعنى: ولا أخافُ الأصنامُ التي تشركونَهَا باللَّه في الربوبيَّة، ويحتمل أنْ يعود علَىٰ «ما»، والتقديرُ: ما تشركون بسَبَبِهِ، وقوله: ﴿إلا أنْ يشاء ربِّي شيئًا﴾: استثناءٌ ليس من الأوَّل، و ﴿شيئاً﴾: منصوبٌ

---

(١) ذكره ابن عطية (٢/ ٣١٣)، وذكره السيوطي في «الدر المنثور» (٣/ ٤٦) وعزاه لعبد بن حميد، وابن المنذر، وابن أبي حاتم، وأبي الشيخ عن قتادة بنحوه.

(٢) ذكره ابن عطية (٢/ ٣١٣)، وذكره السيوطي في «الدر المنثور» (٣/ ٤٦) وعزاه لابن أبي حاتم، عن السدي بنحوه.

٤٨٨ ـــــــ

تستعملُ في المراتِبِ والمنازل المعنويَّة.

وقوله سبحانه: ﴿ووهبنا له إسحاق ويعقوب. . .﴾ الآية: ﴿ووهبنا﴾: عطْفٌ على «آتينا» وإسحاق ابنُهُ من سارَّة، ويعقوبُ هو ابْنُ إسحاقَ، وقوله: ﴿ومن ذريته﴾: المعنَىٰ: وهَدَيْنَا من ذرِّيته، والضمير في ﴿ذريته﴾، قال الزَّجَّاج[1]: جائزٌ أنْ يعود على إبراهيم، ويعترض هذا بذكْرِ لوطٍ ـ عليه السلام ـ؛ إذ ليس هو مِنْ ذرِّيَّة إبراهيم، بل هو ابْنُ أخيه، وقيلَ: ابنُ أختِهِ، ويتخرَّج ذلك عند مَنْ يرى الخالَ أباً، وقيل: يعود الضميرُ على نُوحٍ، وهذا هو الجيِّد، ونصْبُ/ ﴿داود﴾: يحتملُ أنْ يكون بـ ﴿وهبنا﴾، ويحتمل أنْ يكون ١٧٣ ب بـ ﴿هدينا﴾، ﴿وكذلك نجزي المحسنين﴾: وعدٌ من اللَّه عزَّ وجلَّ لمن أحْسَنَ في عبادته، وترغيبٌ في الإحسان، وفي هذه الآية أنَّ عيسى ـ عليه السلام ـ مِنْ ذرِّية نوحٍ أو إبراهيم؛ بحَسَب الاِختلاف في عَوْد الضمير من ﴿ذُرِّيَّتِهِ﴾، وهو ابنُ ٱبْنَةٍ؛ وبهذا يستدلُّ في الأحباس علَىٰ أنَّ ولد البنْتِ من الذُّرِّيَّة، ويُونُسُ هو ٱبْنُ مَتَّىٰ، ﴿وكلاً فضَّلنا على العالمين﴾: معناه: عالَمِي زَمَانِهِمْ.

﴿وَمِنْ ءَابَآئِهِمْ وَذُرِّيَّٰتِهِمْ وَإِخْوَٰنِهِمْ ۖ وَٱجْتَبَيْنَٰهُمْ وَهَدَيْنَٰهُمْ إِلَىٰ صِرَٰطٍ مُّسْتَقِيمٍ ﴿٨٧﴾ ذَٰلِكَ هُدَى ٱللَّهِ يَهْدِى بِهِۦ مَن يَشَآءُ مِنْ عِبَادِهِۦ ۚ وَلَوْ أَشْرَكُوا۟ لَحَبِطَ عَنْهُم مَّا كَانُوا۟ يَعْمَلُونَ ﴿٨٨﴾ أُو۟لَٰٓئِكَ ٱلَّذِينَ ءَاتَيْنَٰهُمُ ٱلْكِتَٰبَ وَٱلْحُكْمَ وَٱلنُّبُوَّةَ ۚ فَإِن يَكْفُرْ بِهَا هَٰٓؤُلَآءِ فَقَدْ وَكَّلْنَا بِهَا قَوْمًا لَّيْسُوا۟ بِهَا بِكَٰفِرِينَ ﴿٨٩﴾ أُو۟لَٰٓئِكَ ٱلَّذِينَ هَدَى ٱللَّهُ ۖ فَبِهُدَىٰهُمُ ٱقْتَدِهْ ۗ قُل لَّآ أَسْـَٔلُكُمْ عَلَيْهِ أَجْرًا ۖ إِنْ هُوَ إِلَّا ذِكْرَىٰ لِلْعَٰلَمِينَ ﴿٩٠﴾﴾

وقوله سبحانه: ﴿ومن آبائهم وذرياتهم﴾: المعنى: وهدَيْنا من آبائهم وذرياتهم وإخوانهم جماعاتٍ، فـ «مِنْ» للتبعيض، والمراد: مَنْ آمن منهم، نبيًّا كان أو غير نبيٍّ، و ﴿ٱجتبيناهم﴾، أي: تخيَّرناهم وهَدَيْنَاهم، أيْ: أرشدْناهم إلى الإيمان، والفوز برضا اللَّه عزَّ وجلَّ، والذرية: الأبناءُ، ويطلَقُ علَىٰ جميعِ البَشَر ذرِّيَّة؛ لأنهم أبناء.

وقوله تعالى: ﴿ذلك هدى اللَّه. . .﴾ الآية: ﴿ذلك﴾: إشارة إلى النعمة في قوله: ﴿وٱجتبيناهم﴾ و ﴿أولئك﴾: إشارة إلى مَنْ تقدَّم ذكره، والكتابُ يراد به الصُّحُفُ والتوراةُ والإنجيل والزَّبُور.

وقوله سبحانه: ﴿فإن يكفر بها هؤلاء﴾: إشارة إلى كُفَّار قريشٍ، وإلى كلِّ كافر في ذلك العَصْر؛ قاله ابن عباس وغيره[2]، وقوله: ﴿فقد وكَّلنا بها قوماً ليسوا بها بكافرين﴾:

---

(١) ينظر: «معاني القرآن» للزجاج (٢/ ٢٦٩).

(٢) أخرجه الطبري (٥/ ٢٦٠) رقم (١٣٥٣٠)، وذكره البغوي (٢/ ١٤)، وذكره ابن عطية (٢/ ٣١٨)، =

هم مؤمنو أهْل المدينة؛ قاله ابن عباس وغيره[١]، والآية على هذا التأويلِ، وإن كان القصْدُ بنزولها هذَيْن الصِّنْفَيْن، فهي تعم الكَفَرة والمؤمنين إلى يوم القيامة، وقال الحسن وغيره: المراد بـ «القَوْم»: مَنْ تَقَدَّم ذكْره من الأنبياء والمؤمنين[٢]، وقال أبو رجاء: المرادُ: الملائكةُ[٣].

قلتُ: ويحتمل أنْ يكون المراد الجميعَ.

وقوله سبحانه: ﴿أولئك الذين هَدَى اللَّه فبهداهم ٱقتده﴾، والظاهر في الإشارة بـ ﴿أولئك﴾ إلى المذكورين قبلُ من الأنبياء ومَنْ معهم من المؤمنين المهدِّيين، ومعنى الاِقتداء: ٱتباع الأثر في القول والفعل والسِّيرة، وإنما يصحُّ ٱقتداؤه ﷺ بجميعهم في العقودِ، والإيمان، والتوحيدِ الذي ليْسَ بينهم فيه ٱختلافٌ، وأما أعمالُ الشرائع فمختلفةٌ، وقد قال عزَّ وجلَّ: ﴿لِكُلٍّ جَعَلْنَا مِنكُمْ شِرْعَةً ومِنْهَاجاً﴾ [المائدة: ٤٨]، وٱعْلَمْ أنَّ النبيَّ ﷺ هو وغيره مخاطَبٌ بشَرْع مَنْ قبله في العقود والإيمانِ والتوحيدِ[٤]؛ لأنا نجد شرعنا ينبىء أنَّ الكفار الذين كانوا قبل النبيِّ ﷺ كَأَبَوَيْهِ وغيرهما في النَّار، ولا يُدْخِلُ اللَّهُ تعالَىٰ أحداً النار إلا بتَرْك ما كُلِّفَ، وذلك في قوله سبحانه: ﴿وَمَا كُنَّا مُعَذِّبِينَ حَتَّىٰ نَبْعَثَ رَسُولاً﴾ [الإسراء: ١٥]، وغير ذلك، وقاعدةُ المتكلِّمين: أن العقل لا يوجِبُ ولا يكلِّف، وإنما يوجب[٥] الشرْعُ، فالوجه في هذا أنْ يقال: إنَّ آدم ـ عليه السلام ـ فَمَنْ بعده، دعا إلى توحيد اللَّه (عزَّ وجلَّ) دعاءً عامًّا، وٱستمرَّ ذلك على العالَمِ، فواجبٌ على الآدميِّ أنْ

= وذكره ابن كثير (٢/ ١٥٥) بنحوه. وذكره السيوطي في «الدر المنثور» (٣/ ٥٢)، وعزاه لابن المنذر، وابن أبي حاتم عن ابن عباس بنحوه.

(١) أخرجه الطبري (٥/ ٢٠٦) رقم (١٣٥٣٠)، وذكره البغوي (٢/ ١١٤)، وذكره ابن عطية (٢/ ٣١٦)، وذكره ابن كثير (٢/ ١٥٥) بنحوه وذكره السيوطي في «الدر المنثور» (٣/ ٥٢)، وعزاه لابن المنذر، وابن أبي حاتم، عن ابن عباس بنحوه.

(٢) ذكره ابن عطية (٢/ ٣١٨).

(٣) أخرجه الطبري (٥/ ٢٦٠) رقم (١٣٥٣١)، وذكره البغوي (٢/ ١١٤) وذكره ابن عطية (٢/ ٣١٨)، وذكره السيوطي في «الدر المنثور» (٣/ ٥٢)، وعزاه لابن أبي شيبة، وعبد بن حميد، وابن المنذر، وابن أبي حاتم، وأبي الشيخ، عن أبي رجاء بنحوه.

(٤) ينظر: «أحكام الآمدي» (٤/ ١٢١)، «غاية الوصول» للشيخ زكريا الأنصاري (١٣٩)، «التحصيل من المحصول» للأرموي (١/ ٤٤٢)، «حاشية البناني» (٢/ ٣٥٢)، «الآيات البينات» لابن قاسم العبادي (٤/ ١٩١)، «حاشية العطار على جمع الجوامع» (٢/ ٣٩٣)، «المعتمد» لأبي الحسين (٢/ ٣٣٦)، «التحرير» لابن الهمام» (٣٥٩)، «تيسير التحرير» لأمير بادشاه (٣/ ١٢٩).

(٥) تقدم الكلام على الحسن والقبح.

يبحث عن الشرْعِ الآمِرِ بتوحيدِ اللَّهِ تعالَىٰ، وينظر في الأدلَّة المنصوبة علَىٰ ذلك؛ بحسب إيجاب الشرعِ النَّظَرَ فيها، ويؤمنَ، ولا يَعْبُدَ غير اللَّه، فمَنْ فَرَضْناه لم يجدْ سبيلاً إلى العلْم بشرعِ آمِرٍ بتوحيد اللَّهِ، وهو مع ذلك لم يَكْفُرْ، ولا عَبَدَ صنماً، بل تخلَّىٰ، فأولئك أَهْلُ الفَتراتِ الذين أَطْلَقَ عليهم أهل العلْم أنهم في الجَنَّة، وهم بمنزلةِ الأطفالِ والمجانينِ، ومَنْ قَصَّرَ في النظر والبَحْث، فعبد صنماً أو غيره، وكَفَرَ، فهو تاركٌ للواجب عليه، مستوجِبٌ للعقاب بالنَّار، فالنبيُّ ﷺ قَبْلَ مبعثِهِ ومَنْ كان معه مِنَ النَّاس وقَبْلَه ـ مخاطَبُونَ على أَلْسِنَةِ الأنبياء قَبْلُ بالتوحيد، وغيرُ مخاطبين بفُرُوعِ[1] شرائعهم؛ إذ هي مختلفةٌ، وإذ لم يدعهم إليها نبيٌّ؛ قال/ الفَخْر[2]: واحتجَّ العلماءُ بهذه الآية علَىٰ أن محمداً ﷺ أَفْضَلُ من جميع ١٧٤أ الأنبياءِ ـ عليهم السلام ـ؛ وتقريره: أنا بيَّنَّا أنَّ خصال الكمالِ وصفاتِ الشَّرَفِ كانَتْ مفرَّقة فيهم، ثم إنه تعالَىٰ، لمَّا ذكر الكل، أمر محمداً ﷺ أنْ يجمع من خصال الطاعة والعبوديَّة والأخلاقِ الحميدة كُلَّ الصفاتِ التي كانَتْ مفرَّقة فيهم بأجمعهم، ولمَّا أمره اللَّه تعالى بذلك، ٱمْتَنَعَ أنْ يقال: إنه قصَّر في تحصيلها؛ فثبت أنه حَصَّلها، ومتَىٰ كان الأمر كذلك، ثبت أنه ٱجتمَعَ فيه مِنْ خصال الخَيْر ما كان فيهم مفرَّقاً بأسرهم، ومتى كان الأمر كذلك، وجب أنْ يقال: إنه أفضلهم بكلِّيَّتهم؛ واللَّه أعلم. انتهى.

وقرأ حمزة[3] والكسائيُّ: «فَبِهُدَاهُمُ ٱقْتَدِ» ـ بحذف الهاءِ في الوَصْل، وإثباتها في الوَقْف ـ، وهذا هو القياسُ شبيهة بألفِ الوَصْل في أنها تُقْطَعُ في الابتداء، وتَسْقُط في الوَصْل.

وقوله سبحانه: ﴿قل لا أسألكم عليه أجراً﴾، أي: قل لهؤلاء الكفرة المعاندين: لا أسألكم على دعائي إياكم بالقُرآن إلى عبادة اللَّه تعالَىٰ ـ أُجْرَةً؛ إن هو إلا موعظةٌ وذكْرَىٰ

---

(١) ينظر: «**البحر المحيط**» للزركشي (٣/ ٣٦)، «**التمهيد**» للأسنوي ص (٣٦٤)، و «**نهاية السول**» له (١/ ٣٥٩)، «**زوائد الأصول**» (ص ١٧٩)، «**منهاج العقول**» للبدخشي (١/ ٢٠٣)، «**التحصيل من المحصول**» للأرموي (١/ ٣٢١)، «**المنخول للغزالي**» ص (٣١)، «**الإبهاج**» لابن السبكي (١/ ١٧٧)، «**الآيات البينات**» لابن قاسم العبادي (١/ ٢٨٥)، «**تخريج الفروع على الأصول**» للزنجاني (ص ٩٨)، «**كشف الأسرار**» للنسفي (١/ ١٣٧)، «**شرح التلويح على التوضيح**» لسعد الدين مسعود بن عمر التفتازاني (١/ ٢١٣)، «**نسمات الأسحار**» لابن عابدين (ص ٦٠)، «**ميزان الأصول**» للسمرقندي (١/ ٣٠٤)، «**البرهان في أصول الفقه**» (١/ ١٠٧)، «**أصول الفقه**» لمحمد أبي النور زهير (١/ ١٨٤).

(٢) ينظر: «**تفسير الرازي**» (١٣/ ٥٨).

(٣) وحجة الباقين بإثبات الهاء في الوصل أنها مثبتة في المصحف، فكرهوا إسقاط حرف من المصاحف.
ينظر: «**حجة القراءات**» (٢٦٠)، و «**السبعة**» (٢٦٢)، و «**الحجة**» (٣/ ٣٥٠، ٣٥١)، و «**إعراب القراءات**» (١/ ١٦٤)، و «**العنوان**» (٩١)، و «**إتحاف**» (٢/ ٢١).

ودعاءٌ لجميع العالمين.

﴿وَمَا قَدَرُوا۟ ٱللَّهَ حَقَّ قَدْرِهِۦٓ إِذْ قَالُوا۟ مَآ أَنزَلَ ٱللَّهُ عَلَىٰ بَشَرٍ مِّن شَىْءٍ ۗ قُلْ مَنْ أَنزَلَ ٱلْكِتَٰبَ ٱلَّذِى جَآءَ بِهِۦ مُوسَىٰ نُورًا وَهُدًى لِّلنَّاسِ ۖ تَجْعَلُونَهُۥ قَرَاطِيسَ تُبْدُونَهَا وَتُخْفُونَ كَثِيرًا ۖ وَعُلِّمْتُم مَّا لَمْ تَعْلَمُوٓا۟ أَنتُمْ وَلَآ ءَابَآؤُكُمْ ۗ قُلِ ٱللَّهُ ۙ ثُمَّ ذَرْهُمْ فِى خَوْضِهِمْ يَلْعَبُونَ ﴿٩١﴾ وَهَٰذَا كِتَٰبٌ أَنزَلْنَٰهُ مُبَارَكٌ مُّصَدِّقُ ٱلَّذِى بَيْنَ يَدَيْهِ وَلِتُنذِرَ أُمَّ ٱلْقُرَىٰ وَمَنْ حَوْلَهَا ۚ وَٱلَّذِينَ يُؤْمِنُونَ بِٱلْءَاخِرَةِ يُؤْمِنُونَ بِهِۦ ۖ وَهُمْ عَلَىٰ صَلَاتِهِمْ يُحَافِظُونَ ﴿٩٢﴾﴾

وقوله سبحانه: ﴿وما قدروا اللَّه حقَّ قدره...﴾ الآية: قال ابنُ عبَّاس: هذه الآيةُ نزلَتْ في بني إسرائيل[1]، قال النَّقَّاش: وهي آية مدنية، وقيل: المراد رجُلٌ مخصوص منهم، يقال له مالكُ بْنُ الصَّيْفِ؛ قاله ابن جُبَيْر[2]، وقيل: فنْحَاص؛ قاله السُّدِّيُّ[3]، و ﴿قَدَرُوا﴾: هو من توفيَةِ القَدْرِ والمنزلةِ، وتعليلُه بقولهم: ﴿مَا أَنْزَلَ اللَّهُ﴾: يقضي بأنهم جَهِلُوا، ولم يعرفوا اللَّه حقَّ معرفتِهِ؛ إذ أحالوا عليه بعثةَ الرُّسُل، قال الفَخْر[4]: قال ابن عباس: ﴿ما قَدَرُوا اللَّه حَقَّ قدره﴾، أيْ: ما عظَّموا اللَّه حقَّ تعظيمه[5]، وقال الأخفشُ: ما عَرَفُوه حقَّ معرفته، وقال أبو العالية: ما وصفوه حقَّ قُدْرته وعَظَمته، وهذه المعانِي كلُّها صحيحةٌ. انتهى، وروي أنَّ مالك بن الصَّيْفِ كان سَمِيناً، فجاء يخاصم النبيَّ ﷺ بزعمه، فقال له رَسُول اللَّه ﷺ: «أَنْشُدُكَ اللَّه، أَلَسْتَ تَقْرَأُ فِيمَا أُنْزِلَ عَلَىٰ مُوسَىٰ: إِنَّ اللَّهَ يَبْغَضُ الْحِبْرَ السَّمِينَ»[6]، فَغَضِبَ، وقال: «واللَّهِ مَا أَنْزَلَ اللَّهُ عَلَىٰ بَشَرٍ مِنْ شَيْءٍ»، قال الفَخْر[7]: وهذه الآية تدلُّ علَىٰ أن النكرة في سياقِ النفْي[8] تعمُّ، ولو لم تفد العمومَ، لما كان قوله

---

(١) أخرجه الطبري (٥/ ٢٦٣) رقم (١٣٥٤٤) بنحوه، وذكره البغوي (٢/ ١١٤)، وذكره ابن عطية (٢/ ٣٢٠)، وذكره السيوطي في «الدر المنثور» (٣/ ٥٣) وعزاه لابن المنذر، وابن أبي حاتم، وأبي الشيخ، وابن مردويه، عن ابن عباس بنحوه.

(٢) أخرجه الطبري (٥/ ٣٦٢) برقم (١٣٥٣٩) بنحوه، وذكره البغوي (٢/ ١١٤)، وذكره ابن عطية (٢/ ٣٢٠)، وذكره السيوطي في «الدر المنثور» (٣/ ٥٤)، وعزاه لابن المنذر، وابن أبي حاتم، عن سعيد بن جبير.

(٣) أخرجه الطبري (٥/ ٣٦٣) برقم (١٣٥٤١)، وذكره البغوي (٢/ ١١٤)، وذكره ابن عطية (٢/ ٣٢٠)، وذكره السيوطي في «الدر المنثور» (٣/ ٥٣، ٥٤)، وعزاه لابن أبي حاتم، وأبي الشيخ عن السدي.

(٤) ينظر: «تفسير الرازي» (١٣/ ٦٠).

(٥) أخرجه الطبري (٥/ ٢٦٤) برقم (١٣٥٤٥) بنحوه.

(٦) ذكره الزيلعي في «تخريج أحاديث الكشاف» (١/ ٤٤٢-٤٤٣) رقم (٤٥٠)، وعزاه للطبري، والواحدي في «أسباب النزول».

(٧) ينظر: «تفسير الرازي» (١٣/ ٦٣).

(٨) «البحر المحيط» (٣/ ١١٠ - ١٢٢)، «تقريب الوصول إلى علم الأصول» (ص ٧٥)، «نهاية السول» =

تعالى: ﴿قُلْ من أنزل الكتاب الذي جاء به موسَىٰ نوراً﴾ ـ إبطالاً لقولهم ونقْضاً عليهم. انتهى.

وقوله تعالى: ﴿قل من أنزل الكتاب﴾، يعني: التوراةَ، و ﴿قراطيسَ﴾: جمع قِرْطَاس، أي: بطائق وأوراقاً، وتوبيخهم بالإبداء والإخفاء هو علَىٰ إخفائهم أمر محمَّد ﷺ وجَميعَ ما عليهم فيه حُجَّة.

وقوله سبحانه: ﴿وعلِّمتم ما لم تعلموا أنتم ولا آباؤكم﴾، يحتمل وجهين:

أحدهما: أنْ يقصد به الاِمتنانَ عليهم، وعلَىٰ آبائهم.

والوجه الثاني: أنْ يكون المقصود ذمَّهم، أي: وعلِّمتم أنتم وآباؤكم ما لم تعلموه، فما اَنتفعتُمْ به؛ لإعراضكم وضلالكم.

ثم أمره سبحانه بالمبادرة إِلَىٰ موضع الحُجَّة، أي: قل اللَّه هو الذي أنْزَلَ الكتابَ علَىٰ موسَىٰ، ثم أمره سبحانَهُ بتَرْك مَنْ كَفَر، وأعرض، وهذه آية منسوخةٌ بآية القتالِ؛ إن تُؤُوِّلَتْ موادعةً، ويحتمل ألاَّ يدخلها نسْخٌ إذا جُعِلَتْ تتضمَّن تهديداً ووعيداً مجرَّداً من موادعة.

وقوله سبحانه: ﴿وهذا كتاب أنزلناه مبارك﴾: «هذا»: إشارة إلى القرآن، وقوله: ﴿مصدق الذي بين يديه﴾، يعني: التوراةَ والإنجيل؛ لأن ما تقدَّم، فهو بيْنَ يدَيْ ما تأَخَّر، و ﴿أمُّ القرَىٰ﴾: مكَّة، ثم ابتدأ تباركَ وتعالَىٰ بمَدْحِ قوم وصفهم، وأخبر عنهم؛ أنهم يؤمنون بالآخرةِ والبَعْثِ والنشورِ، ويؤمنون بالقُرآن، ويصدِّقون بحقيقتِهِ، ثم قَوَّىٰ عزَّ وجلَّ مدحهم بأنهم يحافظون على صَلاَتهم التي هي قاعدةُ العباداتِ، وأمُّ الطاعاتِ، وإذا اَنضافَتِ الصلاةُ إِلَىٰ ضميرٍ، لم تكتب/ إلا بالألِفِ، ولا تكتبُ في المُصْحَف بواوٍ إلا إذا لم تُضَفْ ١٧٤ ب إلى ضمير.

وقد جاءت آثار صحيحةٌ في ثواب مَنْ حافظ على صلاته، وفي فَضْل المشْيِ إليها؛ ففي «**سنن أبي داود**»، عن بُرَيْدة، عن النبيِّ ﷺ قَالَ: «بِشِّرِ المَشَّائِينَ فِي الظُّلَمِ إِلَى

= (٢/ ٣٢٩)، «**الحاصل من المحصول**» (١/ ٥١٠)، «**التمهيد**» للأسنوي ص (٣١٨ـ ٣٢٤)، «**البدخشي على المنهاج**» (٣/ ٨٤)، «**الإبهاج في شرح المنهاج**» (٢/ ١٠٦)، «**الأحكام**» (٢/ ١٩٠)، «**ميزان الأصول**» (ص ٤٠٢)، «**البرهان**» (١/ ٣٣٧ـ ٣٣٩)، «**تنقيح الفصول**» (ص ١٨١)، «**شرح الكوكب المنير**» (٣/ ١٣٦ـ ١٣٧) «**نشر البنود**» (١/ ٢١٠)، «**شرح المنهاج**» للأصفهاني (١/ ٣٥٤)، «**التحرير**» (ص ٧٠)، «**كشف الأسرار**» (١/ ١٨٥ـ ١٨٦).

المَسَاجِدِ بِالنُّورِ التَّامِّ يَوْمَ القِيَامَةِ»[١]، وروى أبو داود أيضاً بسنده، عن سعيدِ بْنِ المُسَيَّبِ، قال: حضر رجلاً من الأنصار المَوْتُ، فقال: إني محدِّثكم حديثاً ما أحدثكموه إلا ٱحتساباً، سمعتُ رسُولَ اللَّهِ ﷺ يَقُولُ: «إِذَا تَوَضَّأَ أَحَدُكُمْ، فَأَحْسَنَ الوُضُوءَ، ثُمَّ خَرَجَ إِلَى الصَّلاَةِ، لَمْ يَرْفَعْ قَدَمَهُ اليُمْنَىٰ إِلاَّ كَتَبَ اللَّهُ لَهُ حَسَنَةً، وَلَمْ يَضَعْ قَدَمَهُ اليُسْرَىٰ إِلاَّ حَطَّ اللَّهُ عَنْهُ سَيِّئَةً، فَلْيَقْرُبْ أَوْ لِيُبْعِدْ، فَإِنْ أَتَى المَسْجِدِ، فَصَلَّىٰ فِي جَمَاعَةٍ، غُفِرَ لَهُ، فَإِنْ أَتَى المَسْجِدَ، وَقَدْ صَلَّوْا بَعْضاً، وَبَقِيَ بَعْضٌ، صَلَّىٰ مَا أَدْرَكَ وَأَتَمَّ مَا بَقِيَ ـ كَانَ كَذَلِكَ فَإِنْ أَتَى المَسْجِدَ، وَقَدْ صَلَّوْا، فَأَتَمَّ الصَّلاَةَ، كَانَ كَذَلِكَ»[٢]، وأخرج أبو داود، عن أبي هريرة، قال: قال رَسُولُ اللَّهِ ﷺ: «مَنْ تَوَضَّأَ فَأَحْسَنَ وُضُوءَهُ، ثُمَّ رَاحَ فَوَجَدَ النَّاسَ قَدْ صَلَّوْا، أَعْطَاهُ اللَّهُ عَزَّ وجَلَّ مِثْلَ أَجْرِ مَنْ صَلاَّهَا أَوْ حَضَرَهَا، لاَ يَنْقُصُ ذَلِكَ مِنْ أُجُورِهِمْ»[٣] انتهى.

﴿وَمَنْ أَظْلَمُ مِمَّنِ ٱفْتَرَىٰ عَلَى ٱللَّهِ كَذِبًا أَوْ قَالَ أُوحِىَ إِلَىَّ وَلَمْ يُوحَ إِلَيْهِ شَىْءٌ وَمَن قَالَ سَأُنزِلُ مِثْلَ مَآ أَنزَلَ ٱللَّهُ وَلَوْ تَرَىٰٓ إِذِ ٱلظَّٰلِمُونَ فِى غَمَرَٰتِ ٱلْمَوْتِ وَٱلْمَلَٰٓئِكَةُ بَاسِطُوٓا۟ أَيْدِيهِمْ أَخْرِجُوٓا۟ أَنفُسَكُمُ ٱلْيَوْمَ تُجْزَوْنَ عَذَابَ ٱلْهُونِ بِمَا كُنتُمْ تَقُولُونَ عَلَى ٱللَّهِ غَيْرَ ٱلْحَقِّ وَكُنتُمْ عَنْ ءَايَٰتِهِۦ تَسْتَكْبِرُونَ ﴿٩٣﴾﴾

وقوله سبحانه: ﴿ومن أظلم ممن ٱفترىٰ على اللَّه كذباً أو قال أوحيَ إلي ولم يوح إِلَيْه

---

(١) أخرجه أبو داود (١/ ٢٠٩) كتاب «الصلاة»، باب ما جاء في المشي إلى الصلاة في الظلم، حديث (٥٦١)، والترمذي (١/ ٤٣٥) كتاب «الصلاة»، باب ما جاء في فضل العشاء والفجر في جماعة، حديث (٢٢٣) والبغوي في «**شرح السنة**» (٢/ ١١٨ـ بتحقيقنا) والقضاعي في «**مسند الشهاب**» رقم (٧٥٢) من حديث بريدة.
وأخرجه ابن ماجة (١/ ٢٥٦) كتاب «المساجد»، باب المشي إلى الصلاة، حديث (٧٨٠) والحاكم (١/ ٢١٢) وابن خزيمة (١٤٩٨، ١٤٩٩)، والطبراني في «**الكبير**» (٥٨٠٠) من حديث سهل بن سعد الساعدي.
وقال الحاكم: صحيح على شرط الشيخين، ولم يخرجاه.
وأخرجه ابن ماجه (١/ ٢٥٦ـ ٢٥٧) كتاب «المساجد»، باب المشي إلى الصلاة، حديث (٧٨١) والحاكم (١/ ٢١٢) والقضاعي في «**مسند الشهاب**» (٧٥١) من حديث أنس. وقال البوصيري في «**الزوائد**» (١/ ٢٧٦): هذا إسناد ضعيف سليمان بن داود قال فيه العقيلي: لا يتابع على حديثه.
وأخرجه أبو يعلى (٢/ ٣٦١) رقم (١١١٣) من حديث أبي سعيد الخدري.
وقال الهيثمي في «**المجمع**» (٢/ ٣٣): رواه أبو يعلى، وفيه عبد الحكم بن عبد اللَّه، وهو ضعيف.
(٢) أخرجه أبو داود (١/ ٢٠٩ ـ ٢١٠) كتاب «الصلاة»، باب ما جاء في الهدى في المشي إلى الصلاة، حديث (٥٦٣) وهذا الحديث لم يخرجه أحد من أصحاب الكتب الستة سوى أبي داود.
(٣) أخرجه أبو داود (١/ ٢١٠) كتاب «الصلاة»، باب فيمن خرج يريد الصلاة، فسبق إليها، حديث (٥٦٤).

شيء ومن قال سأنزل مثلَ ما أنزل اللَّه﴾، هذه ألفاظٌ عامَّة، فكل مَنْ واقَعَ شيئاً مما يدخُلُ تحت هذه الألفاظ، فهو داخلٌ في الظُّلْم الذي قد عَظَّمه اللَّه تعالَىٰ، وقال قتادةُ[١] وغيره: المرادُ بهذه الآياتِ مُسَيْلِمَةُ[٢]، والأسودُ العَنْسِيُّ[٣].

قال عكرمة[٤]: أوَّلها في مُسَيْلِمَة، والآخر في عَبْدِ اللَّهِ بْنِ أَبِي سَرْحٍ[٥]، وقيل: نزلَتْ في النَّضْرِ بنِ الحارِثِ، وبالجملة فالآيةُ تتناولُ مَنْ تعرَّض شيئاً من معانيها إِلَىٰ يوم القيامةِ؛ كَطُلَيْحَةَ الأَسَدِيِّ[٦]، والمُخْتَارِ بنِ أَبِي عُبَيْدٍ وسواهما.

---

(١) أخرجه الطبري (٥/ ٢٦٩) رقم (١٣٥٦١، ١٣٥٦٢، ١٣٥٦٣) بنحوه، وذكره البغوي (٢/ ١١٥)، وذكره ابن عطية (٢/ ٣٢٢)، وذكره ابن كثير (٢/ ١٥٧) بنحوه، وذكره السيوطي في **«الدر المنثور»** (٣/ ٥٦)، وعزاه لأبي الشيخ عن قتادة.

(٢) أبو ثمامة مسيلمة بن ثمامة بن كبير بن حبيب الحنفي الوائلي. متنبىء، من المعمرين، ولد ونشأ بـ «اليمامة» بوادي حنيفة، في نجد، تلقب في الجاهلية بـ «الرحمن»، وعرف بـ «رحمان اليمامة»، وقد أكثر مسيلمة من وضع أسجاع يضاهي بها القرآن، وكان مسيلمة ضئيل الجسم، قالوا في وصفه: «كان رُوَيجلاً، أصيغر، أخينس»، ويقال: كان اسمه: «مسلمة»، وصغره المسلمون تحقيراً له. قتل سنة (١٢هـ) في معركة قادها خالد بن الوليد ـ في عهد أبي بكر الصديق ـ للقضاء على فتنته.
ينظر: **«سيرة ابن هشام»** (٣/ ٧٤)، و **«الروض الأنف»** (٢/ ٣٤٠)، و **«الكامل»** لابن الأثير (٢/ ١٣٧).

(٣) عيهلة بن كعب بن عوف العنسي المذحجي، ذو الخمار: متنبىء مشعوذ، من أهل اليمن. كان بطاشاً جباراً. أسلم لما أسلمت اليمن، وارتد في أيام النبيّ ﷺ فكان أول مرتد في الإسلام. وادعى النبوة، وأرى قومه أعاجيب استهواهم بها، فاتبعته مذحج. وتغلَّب على نجران وصنعاء، واتسع سلطانه حتى غلب على ما بين مفازة حضرموت إلى الطائف إلى البحرين والأحساء إلى عدن. وجاءت كتب رسول اللَّه ﷺ إلى من بقي على الإسلام في اليمن، بالتحريض على قتله، فاغتاله أحدهم وكان مقتله قبل وفاة النبي ﷺ بشهر واحد. وقال البلاذري: سمى نفسه «رحمان اليمن» كما تسمى مسيلمة «رحمان اليمامة».
ينظر: **«الأعلام»** (٥/ ١١١)، **«جمهرة الأنساب»** (٣٨١).

(٤) أخرجه الطبري (٥/ ٢٦٨) رقم (١٣٥٥٩) بنحوه، وذكره ابن عطية (٢/ ٣٢٢) وذكره السيوطي في **«الدر المنثور»** (٣/ ٥٦)، وعزاه لأبي الشيخ عن عكرمة.

(٥) عبد اللَّه بن سعد بن أبي سرح القرشي العامري، فاتح إفريقية، أسلم قبل الفتح، وهو من أهل «مكة»، كان من كتاب الوحي، وكان على ميمنة عمرو بن العاص حين افتتح مصر. وكان والياً على «مصر». واعتزل الحرب التي دارت بين علي ومعاوية. مات بـ «عسقلان» وهو قائم يصلي، وأخباره كثيرة.
ينظر ترجمته في: **«أسد الغابة»** (٣/ ١٧٣)، و **«البداية والنهاية»** (٧/ ٢٥٠)، و **«الروض الأنف»** (٢/ ٢٧٤)، و **«الأعلام»** (٤/ ٨٨ ـ ٨٩).

(٦) طليحة بن خويلد الأسدي، يقال له: «طليحة الكذاب»؛ لأنه ادعى النبوة، وله صيت في الشجاعة، وقد كان مسلماً ثم ارتد في حياة النبي ﷺ.
ينظر ترجمته في: **«تهذيب ابن عساكر»** (٧/ ٨٩)، و **«الأعلام»** (٣/ ٢٣٠).

وقوله تعالى: ﴿ولو ترى إذ الظالمون في غمرات الموت...﴾ الآية: جوابُ «لو» محذوفٌ، تقديره: «لَرَأَيْتَ عَجَباً أو هَوْلاً، ونحْوُ هذا، وحَذْفُ هذا الجواب أبلغُ في نفس السامعِ، و ﴿الظالمون﴾ لفظٌ عامٌّ في أنواعِ الظلمِ الذي هو كُفْر، و «الغَمَرَاتُ»: جمع غَمْرةٍ، وهي المُصِيبة المُذْهِلة، وهي مشبَّهة بغمرة الماء، والملائكة، يريد: ملائكةَ قَبْضِ الرُّوحِ، و ﴿باسطوا أيديهم﴾: كنايةٌ عن مدِّها بالمكروهِ، وهذا المكروهُ هو لا مَحَالة أوائلُ العذابِ، وأماراته، قال ابنُ عبَّاس: يَضْرِبُون وجوههم وأدبارهم، وقوله: ﴿أخرجوا أنفسكم﴾: حكايةٌ لما تقولُه الملائكة[1]، والتقدير: يقولون لهم: أخرجوا أنْفُسَكم، وذلك على جهةِ الإهانة، وإدْخَال الرعْبِ عليهم، ويحتملُ: أخرجوا أنفسكُمْ مِنْ هذه المصائبِ والمحنِ، إنْ كان ما زعمتموه حقًّا في الدنيا، وفي ذلك توبيخٌ وتوقيفٌ على سالف فعلهم القبيحِ، قلت: والتأويل الأولُ هو الصحيحُ، وقد أسند أبو عمر في **«التمهيد»**، عن ابن وَضَّاحٍ، قال: حدَّثنا أبو بكرِ بْنُ أبي شَيْبة، ثم ذَكَر سنده، عن أبي هريرة، عن النبيِّ ﷺ قَالَ: «المَيِّتُ تَحْضُرُهُ المَلاَئِكَةُ، فَإِذَا كَانَ الرَّجُلُ الصَّالِحُ، قَالَتِ: اَخْرُجِي، أَيَّتُهَا النَّفْسُ الطَّيِّبَةِ كَانَتْ فِي الجَسَدِ الطَّيِّبِ، اَخْرُجِي حَمِيدَةً، وَأَبْشِرِي بِرَوْحٍ وَرَيْحَانٍ، وَرَبٍّ غَيْرِ غَضْبَانٍ، قَالَ: فَلاَ تَزَالُ يُقَالُ لَهَا ذَلِكَ حَتَّى تَخْرُجَ، ثُمَّ يُعْرَجُ بِهَا إِلَى السَّمَاءِ، فَيُفْتَحُ لَهَا، فَيُقَالُ: مَنْ هَذَا؟ فَيَقُولُون: فُلاَنٌ، فَيُقَالُ: مَرْحَباً بِالنَّفْسِ الطَّيِّبَةِ، كَانَتْ فِي الجَسَدِ الطَّيِّبِ، اَدْخُلِي حَمِيدَةً، وَأَبْشِرِي بِرَوْحٍ وَرَيْحَانٍ.، وَرَبٍّ غَيْرِ غَضْبَان، فَلاَ تَزَالُ يُقَالُ لَهَا ذَلِكَ حَتَّىٰ يَنْتَهِيَ بِهَا إِلَى السَّمَاءِ، يَعْنِي: السَّابِعَةَ، وَإِذَا كَانَ الرَّجُلُ السُّوءُ، وَحَضَرَتْهُ المَلاَئِكَةُ عِنْدَ مَوْتِهِ، قالَتِ/ : اَخْرُجِي، أَيَّتُهَا النَّفْسُ الخَبِيثَةُ، كَانَتْ فِي الجَسَدِ الخَبِيثِ، اَخْرُجِي ذَمِيمَةً، وَأَبْشِرِي بِحَمِيم وَغَسَّاقٍ، وآخَرَ مِنْ شَكْلِهِ أَزْوَاجٍ، فَلاَ تَزَالُ يُقَالُ لَهَا ذَلِكَ حَتَّىٰ تَخْرُجَ...» وذكر الحديثَ[2]. انتهى، و ﴿الهُون﴾: الهَوَان. ١٧٥أ

وقوله تعالى: ﴿بما كنتم تقولون على اللَّه غير الحق...﴾ الآية: لفظ عامٌّ لأنواع الكفر، ولكنه يظهر منه الإنحاءُ علَىٰ مَنْ قَرُب ذِكْرُه.

﴿وَلَقَدْ جِئْتُمُونَا فُرَادَىٰ كَمَا خَلَقْنَاكُمْ أَوَّلَ مَرَّةٍ وَتَرَكْتُم مَّا خَوَّلْنَاكُمْ وَرَاءَ ظُهُورِكُمْ وَمَا نَرَىٰ مَعَكُمْ شُفَعَاءَكُمُ الَّذِينَ زَعَمْتُمْ أَنَّهُمْ فِيكُمْ شُرَكَاءُ لَقَد تَّقَطَّعَ بَيْنَكُمْ وَضَلَّ عَنكُم مَّا كُنتُمْ تَزْعُمُونَ ﴿٩٤﴾﴾

---

(١) ذكر ابن عطية (٢/ ٣٢٣) بنحوه.

(٢) أخرجه ابن ماجه (٢/ ١٤٢٣ـ ١٤٢٤) كتاب «الزهد»، باب ذكر الموت والاستعداد له، حديث (٤٢٦٢) من حديث أبي هريرة.

وقال البوصيري في **«الزوائد»** (٣/ ٣١٠ـ ٣١١): هذا إسناد صحيح، رجاله ثقات.

وقوله سبحانه: ﴿ولقد جئتمونا فرادَىٰ كما خلقناكم أول مرة...﴾ الآية: هذه حكايةٌ عما يقالُ لهم بعد قَبْض أرواحهم، وٱعلم أيها الأخُ؛ أنَّ هذه الآية الكريمةَ ونَحْوَها من الآيِ، وإن كان مساقها في الكُفَّار، فللمؤمن الموقِنِ فيها مُعْتَبَرٌ ومزدَجَر، وقد قيل: إن القبر بحْرُ النداماتِ، وقد روى ابن المبارك في «رقائقه» بسنده، عن أبي هريرة، قَالَ: قَالَ رَسُولُ اللَّهِ ﷺ: «مَا مِنْ أَحَدٍ يَمُوتُ إِلاَّ نَدِمَ»، قَالُوا: وَمَا نَدَامَتُهُ، يَا رَسُولَ اللَّهِ؟ قَالَ: «إِنْ كَانَ مُحْسِناً، نَدِمَ ألاَّ يَكُونَ ٱزْدَادَ، وإِنْ كَانَ مُسِيئاً، نَدِمَ ألاَّ يَكُونَ نَزَعَ»[1]. انتهى.

و ﴿كما خلقناكم أول مرة﴾: تشبيهاً بالإنفراد الأول في وقت الخِلْقة، و ﴿خَوَّلناكم﴾، معناه: أعطيناكم، و ﴿وراء ظهوركم﴾: إشارة إلى الدنيا؛ لأنهم يتركون ذلك موجوداً.

وقوله سبحانه: ﴿وما نرى معكم شفعاءكم﴾: توقيفٌ على الخطإ في عبادة الأصنام، وٱعتقادِهِمْ أنها تشفع وتُقَرِّب إلى اللَّه زلفَىٰ، قال[2] أبو حَيَّان: ﴿وما نَرَىٰ﴾: لفظه لفظُ المستقبلِ، وهو حكاية حال. انتهى.

وقرأ نافع[3] والكسائي: «بَيْنَكُمْ» ـ بالنصب ـ؛ على أنه ظرْفٌ، والتقدير: لقد تقطَّع الاِتصال والاِرتباطُ بينكم، ونحْوُ هذا، وهذا وجهٌ واضحٌ؛ وعليه فسَّره الناس؛ مجاهد وغيره[4]، وقرأ باقي السَّبْعة: «بَيْنُكُمْ» ـ بالرفع ـ، وقرأ ابن مسعودٍ[5] وغيره: «لَقَد تَقَطَّعَ مَا بَيْنَكُمْ»، و ﴿ضل﴾، معناه: تَلِفَ وذَهَب، و ﴿ما كنتم تزعمون﴾، يريد: دعواهم أنها تشفَعُ، وأنها تشاركُ اللَّه في الألوهيَّة، تعالى اللَّه عن قولهم.

---

(١) تقدم تخريجه.

(٢) ينظر: «البحر المحيط» (٤/ ١٩٠).

(٣) وهي حفص عن عاصم، واستدلوا بقراءة ابن مسعود الآتية: «لقد تقطع ما بينكم».
ينظر: «السبعة» (٢٦٣)، و «الحجة» (٣/ ٣٥٧)، و «إعراب القراءات» (١/ ١٦٤)، و «معاني القراءات» للأزهري (١/ ٣٧١)، و «حجة القراءات» (٢٦١)، و «العنوان» (٩٢)، و «شرح الطيبة» (٤/ ٢٦٤)، و «إتحاف» (٢/ ٢٢).

(٤) أخرجه الطبري (٥/ ٢٧٤) رقم (١٣٥٧٨، ١٣٥٧٩) بنحوه، وذكره السيوطي في «الدر المنثور» (٣/ ٦٠)، وعزاه لابن أبي شيبة، وعبد بن حميد، وابن المنذر، وابن أبي حاتم، وأبي الشيخ عن مجاهد بنحوه.

(٥) ينظر: «الشواذ» (ص ٤٤)، و «الكشاف» (٢/ ٤٧)، و «المحرر الوجيز» (٢/ ٣٢٥) وزاد نسبتها إلى مجاهد والأعمش، وينظر: «البحر المحيط» (٤/ ١٨٦)، و «الدر المصون» (٣/ ١٢٨)، و «التخريجات النحوية والصرفية لقراءة الأعمش» (ص ٣٦٥).

٤٩٨ ـــــــ

مُّتَرَاكِبًا وَمِنَ ٱلنَّخْلِ مِن طَلْعِهَا قِنْوَانٌ دَانِيَةٌ وَجَنَّٰتٍ مِّنْ أَعْنَابٍ وَٱلزَّيْتُونَ وَٱلرُّمَّانَ مُشْتَبِهًا وَغَيْرَ مُتَشَٰبِهٍ ٱنظُرُوٓا۟ إِلَىٰ ثَمَرِهِۦٓ إِذَآ أَثْمَرَ وَيَنْعِهِۦٓ إِنَّ فِى ذَٰلِكُمْ لَءَايَٰتٍ لِّقَوْمٍ يُؤْمِنُونَ ﴿٩٩﴾ ﴾

وقوله سبحانه: ﴿وهو الذي أنشأكم من نفس واحدة﴾، يريد: آدم ـ عليه السلام ـ، ﴿فمستقرٌّ ومستودَعٌ﴾، ٱختَلَفَ المتأوِّلون في معنى هذا الاِستقرارِ والاِستيداعِ.

فقال الجمهور: مستقَرٌّ في الرحِم، ومستودَعٌ في ظهور الآباءِ حتى يَقْضِيَ/ اللَّه بخروجهم، قال ابنُ عَوْن: مشَيْتُ إلى منزل إبراهيمَ النَّخعيِّ وهو مريضٌ، فقالوا: قد تُوُفِّيَ، فأخبرني بعضهم أنَّ عبد الرحمن بْنَ الأسود سأله عن: ﴿مُسْتَقَرٌّ ومُسْتَوْدَعٌ﴾، فقال: مستقرٌّ في الرحِم، ومستودع في الصُّلْبِ[1]، وقال ابن عباس: المستقرُّ: الأرض، والمستودَعُ: عند الرحمن[2]، وقال ابن جُبَيْر: المستودَعُ: في الصلب، والمستقَرُّ في الآخرة[3]، قال الفَخْر: والمنقول عن ابن عباس في أكثر الرواياتِ أن المستقرَّ هو الأرحام، والمستودَعُ الأصلاب[4]، ثم قرأ: ﴿ونُقِرُّ فِي الأَرْحَامِ مَا نَشَاءُ﴾ [الحج: ٥] ومما يدلُّ علَىٰ قوة هذا القولِ؛ أنَّ النطفة لا تبقَىٰ في صُلْب الأب زماناً طويلاً، والجنينُ في رَحِم الأم يبقى زماناً طويلاً، ولما كان المُكْث في الرحمِ أكثر مما في صُلْب الأب، كان حملُ الاِستقرارِ على المُكْث في الرحمِ أولَى. انتهى. ١٧٥ ب

قال * ع[5] *: والذي يقتضيه النظر أنَّ ابن آدم هو مستودَعٌ في ظهر أبيه، وليس بمستقِرٍّ فيه ٱستقراراً مطلقاً؛ لأنه يتنقَّل لا محالة، ثم ينتقلُ إلى الرحِم، ثم ينتقل إلى الدنيا، ثم ينتقلُ إلى القبر، ثم ينتقلُ إلى المَحْشَر، ثم ينتقلُ إلى الجَنَّة أو النار، فيستقرُّ في أحدهما ٱستقراراً مطلقاً، وليس فيها مستودَعٌ؛ لأنه لا نُقْلَة له بَعْدُ، وهو في كلِّ رتبة متوسِّطة بين هذين الطرفَيْن مُسْتَقِرٌّ بالإضافة إلى التي قبلها، ومستودَعٌ بالإضافة إلى التي بعدها؛ لأن لفظ الوديعةِ يقتضي فيها نُقْلة، ولا بُدَّ.

وقوله تعالى: ﴿وهو الذي أنزل من السَّماء ماءً فأخرجنا به نباتَ كُلِّ شيء﴾،

---

(١) أخرجه الطبري (٥/ ٢٨٥) برقم (١٣٦٥٤) بنحوه، وذكره ابن عطية (٢/ ٣٢٧).

(٢) أخرجه الطبري (٥/ ٢٨٢) برقم (١٣٦٢٧)، وذكره ابن عطية (٢/ ٣٢٧).

(٣) أخرجه الطبري (٥/ ٢٨٣) رقم (١٣٦٣٠)، وذكره ابن عطية (٢/ ٣٢٧).

(٤) أخرجه الطبري (٥/ ٢٨٣، ٢٨٤) رقم (١٣٦٣٨، ١٣٦٣٩)، وذكره السيوطي في «الدر المنثور» (٣/ ٦٦)، وعزاه لسعيد بن منصور، وابن أبي شيبة، وعبد بن حميد، وابن المنذر، وابن أبي حاتم، وأبي الشيخ، والحاكم عن ابن عباس بنحوه.

(٥) ينظر: «المحرر الوجيز» (١/ ٣٢٧).

﴿السماء﴾؛ في هذا الموضع: السحابُ، وكلُّ ما أظلَّك فَهُو سماءٌ، وقوله: ﴿نبات كل شيء﴾، قيل: معناه: ممَّا ينبتُ، وقال الطبريُّ[١]: المراد بـ ﴿كُلِّ شَيْءٍ﴾: كلُّ ما ينمو مِنْ جميع الحيوان والنباتِ والمعادِنِ، وغير ذلك؛ لأن ذلك كله يتغذَّىٰ وينمو بنزولِ الماء من السماءِ، والضمير في ﴿منه﴾ يعود على النباتِ، وفي الثانِي يعود على الخَضِر، و ﴿خَضِراً﴾: بمعنى: أَخْضَر؛ ومنه قوله ـ عليه السلام ـ: «الدُّنْيَا خَضِرَةٌ حُلْوَةٌ»[٢]، بمعنى: خضراء؛ وكأن خَضِراً إنما يأتي أبداً لمعنى النَّضَارة، وليس لِلَّوْن فيه مدخلٌ، وأخضر إنما تمكُّنه في اللون، وهو في النَّضَارة تجوّز، و ﴿حبًّا متراكباً﴾: يعم جميع السنابلِ وما شاكَلَها؛ كالصَّنَوْبر، والرُّمَّان، وغيرِ ذلك.

وقوله: ﴿ومن النخل﴾، تقديره: ونُخْرِجُ مِنَ النخلِ والطَّلْعِ أولَ ما يخرج من النَّخْل، في أكمامه، و ﴿قِنْوَان﴾: جمع قِنْو، وهو العِذْق ـ بكسر العين ـ، وهي الكِبَاسَةُ، والعُرْجُونُ: عوده الذي فيه ينتظمُ التمر، و ﴿دَانِيَةٌ﴾: معناه: قريبةٌ من التناول؛ قاله ابن عباس[٣] وغيره.

وقرأ الجمهور: «وجَنَّاتٍ» ـ بالنصب ـ؛ عطفاً على قوله: «نَبَاتَ»، وروي عن[٤] عاصم: «وجَنَّاتٌ» ـ بالرفع ـ؛ على تقدير: ولكُمْ جناتٌ أو نحو هذا، ﴿والزيتونَ والرُّمَّانَ﴾ ـ بالنصب إجماعاً ـ؛ عطفاً علىٰ قوله: «حَبًّا»، و ﴿مشتبهاً وغير متشابهٍ﴾، قال قتادة: معناه يتشابه في الوَرَقِ ويتبايَنُ في الثَّمَرِ[٥]، وقال الطبريُّ[٦]: جائز أن يتشابه في الثَّمَر ويتبايَنُ في الطَّعْم، ويحتمل أن يريد يتشابه في الطَّعْمِ ويتباين في المَنْظَرِ، وهذه الأحوال موجودةٌ

---

(١) ينظر: «تفسير الطبري» (٥/ ٢٨٧).

(٢) تقدم تخريجه.

(٣) أخرجه الطبري (٥/ ٢٨٨) برقم (١٣٦٦٦)، وذكره ابن عطية (٢/ ٢٢٨)، وابن كثير (٢/ ١٥٩)، والسيوطي (٣/ ٦٧)، وعزاه لابن المنذر، وابن أبي حاتم.

(٤) ينظر: «حجة القراءات» (٢٦٤)، و «المحرر الوجيز» (٢/ ٣٢٨)، وزاد نسبتها إلى محمد بن أبي ليلى، والأعمش.

وينظر: «البحر المحيط» (٤/ ١٩٣)، و «الدر المصون» (٢/ ١٤٠)، و «التخريجات النحوية» (ص ٢٠٠).

(٥) أخرجه الطبري (٥/ ٢٨٩) برقم (١٣٦٧٤)، وذكره البغوي (٢/ ١١٨)، وابن عطية (٢/ ٢٢٨)، وابن كثير (٢/ ١٥٩)، والسيوطي (٣/ ٦٧) وعزاه لعبد بن حميد، وابن المنذر، وابن أبي حاتم، وأبي الشيخ عن قتادة.

(٦) ينظر: «تفسير الطبري» (٥/ ٢٨٩).

بالاِعتبارِ في أنواع الثمرات.

وقوله سبحانه: ﴿ٱنظروا﴾، وهو نظرُ بَصَرٍ تتركَّب عليه فكرةُ قَلْبٍ، «والثمر»؛ في اللغة: جَنَى الشجر وما يطلع، وإن سمي الشجر: ثماراً، فبتجوُّز، وقرأ جمهور[1] الناس: ﴿وَيَنْعِهِ﴾ ـ بفتح الياء ـ، وهو مصدر يَنَعَ يَيْنَعُ؛ إذا نَضِجَ، وبالنُّضج فسره ابن[2] عباس، وقد يستعمل «يَنَعَ» بمعنى ٱستقلَّ وٱخضرَّ ناضراً، قال الفخر[3]: وقدَّم سبحانه الزَّرع؛ لأنه غذاء، والثِّمار فواكهُ وإنما قدَّم النخل على الفواكِهِ؛ لأن التمر يجرِي مجرى الغذاءِ/ بالنسبة ١٧٦أ إلى العرب. انتهى.

﴿وَجَعَلُوا لِلَّهِ شُرَكَآءَ ٱلْجِنَّ وَخَلَقَهُمْ وَخَرَقُوا لَهُۥ بَنِينَ وَبَنَٰتٍۭ بِغَيْرِ عِلْمٍ سُبْحَٰنَهُۥ وَتَعَٰلَىٰ عَمَّا يَصِفُونَ ﴿١٠٠﴾ بَدِيعُ ٱلسَّمَٰوَٰتِ وَٱلْأَرْضِ أَنَّىٰ يَكُونُ لَهُۥ وَلَدٌ وَلَمْ تَكُن لَّهُۥ صَٰحِبَةٌ وَخَلَقَ كُلَّ شَىْءٍ وَهُوَ بِكُلِّ شَىْءٍ عَلِيمٌ ﴿١٠١﴾ ذَٰلِكُمُ ٱللَّهُ رَبُّكُمْ لَآ إِلَٰهَ إِلَّا هُوَ خَٰلِقُ كُلِّ شَىْءٍ فَٱعْبُدُوهُ وَهُوَ عَلَىٰ كُلِّ شَىْءٍ وَكِيلٌ ﴿١٠٢﴾﴾

وقوله سبحانه: ﴿وجعلوا للَّه شركاء الجنَّ﴾: ﴿جعلُوا﴾: بمعنى صَيَّروا، و ﴿الجِنَّ﴾: مفعولٌ، و ﴿شركَاءَ﴾ مفعولٌ ثانٍ.

قال * ص *: ﴿وجعلوا للَّه شركاءَ الجِنَّ﴾: ﴿جعلُوا﴾: بمعنى: صَيَّروا، والجمهورُ على نَصْب «الجنِّ»، فقال ابن عطيَّة[4] وغيره: هو مفعولٌ أول لِـ ﴿جَعَلُوا﴾، و ﴿شركاء﴾ الثاني، وجوَّزوا فيه أن يكون بدلاً من ﴿شركاء﴾، و ﴿للَّه﴾ في موضع المفعولِ الثاني، و ﴿شركاء﴾ الأول، وردَّه أبو حَيَّان[5]؛ بأن البدل حينئذ لا يَصحُّ أن يحل محلَّ المبدل منه؛ إذ لو قلْتَ: وجعلوا للَّه الجنَّ، لم يصحَّ، وشرط البدل أنْ يكون على نيَّة تكرار العامل؛ على الأشهر، أو معمولاً للعاملِ، في المُبْدَلِ منه؛ على قول، وهذا لا يصحُّ؛ كما ذكرنا، قلْتُ: وفيه نظر. انتهى، قلتُ: وما قاله الشيخُ أبو حَيَّان عندي ظاهرٌ، وفي نظر الصَّفَاقُسِيِّ نَظَرٌ، وهذه الآية مشيرة إلى العادِلِينَ باللَّه تعالَىٰ، والقائلين: إن الجنَّ تعلم الغيْبَ، العابدين للجنِّ، وكانت طوائفُ من العرب تفعَلُ ذلك، وتستجير بجِنِّ الوادِي

---

(١) ينظر: «المحرر الوجيز» (٢/ ٣٢٨)، و «البحر المحيط» (٤/ ١٩٥)، و «الدر المصون» (٢/ ١٤٣).

(٢) أخرجه الطبري (٥/ ٢٩٠) برقم (١٣٦٧٧، ١٣٦٧٨)، وذكره ابن عطية (٢/ ٣٢٨)، وابن كثير (٢/ ١٥٩)، والسيوطي (٣/ ٦٧)، وعزاه لابن المنذر، وابن أبي حاتم، وأبي الشيخ عن ابن عباس.

(٣) ينظر: «الرازي» (١٣/ ٨٩).

(٤) ينظر: «المحرر الوجيز» (٢/ ٣٢٩).

(٥) ينظر: «البحر المحيط» (٤/ ١٩٦).

في أسفارها ونحوِ هذا، وأما الذين خَرَقُوا البنينَ، فاليهودُ في ذكْر عُزَيْرٍ، والنصارَىٰ في ذكر المسيحِ، وأما ذاكرو البناتِ، فالعربُ الذين قالوا: الملائكةُ بناتُ اللَّهِ، تعالى اللَّه عن قولهم؛ فكأنَّ الضمير في ﴿جَعَلُوا﴾ و ﴿خَرَقُوا﴾؛ لجميع الكفَّار؛ إذ فَعَلَ بعضُهم هذا، وبعضُهم هذا، وبنحو هذا فسَّر السُّدِّيُّ وابن[1] زَيْد، وقرأ الجمهورُ[2]: «وَخلَقَهُمْ» ـ بفتح اللام ـ؛ على معنى: وهو خلقهم، وفي مصحف ابنِ[3] مسعود: «وَهُوَ خَلَقَهُمْ»، والضمير في ﴿خَلَقَهُمْ﴾ يَحْتَمِلُ العودَةَ على الجاعلين، ويحتملُها على المجْعُولِينَ، وقرأ السبعة[4] سوَىٰ نافعٍ: «وَخَرَقُوا» ـ بتخفيف الراء ـ؛ بمعنى اختلقوا وٱفتَروا، وقرأ نافع: «وَخَرَّقُوا» ـ بتشديد الراء ـ؛ على المبالغة، وقوله: ﴿بغير علم﴾ نصٌّ على قُبْح تقحُّم المَجْهَلة، وافتراءِ الباطلِ علَىٰ عَمًى، و ﴿سبحانه﴾: معناه: تنزَّهَ عن وصفهم الفاسدِ المستحيلِ عليه تبارك وتعالَىٰ، و ﴿بديع﴾: بمعنى: مُبْدِع، و ﴿أَنَّىٰ﴾: بمعنى: كيف، وأين، فهي ٱستفهامٌ في معنى التوقيفِ والتقريرِ، وهذه الآيةُ ردٌّ على الكفار بقياس الغائِبِ على الشاهد.

وقوله سبحانه: ﴿وخلق كل شيء﴾ لفظٌ عامٌّ لكلِّ ما يجوز أن يدخل تحته، ولا يجوز أنْ تدخل تحته صفاتُ اللَّهِ تعالَىٰ، وكلامُهُ، فليس هو عموماً مخصَّصاً؛ علَىٰ ما ذهب إليه قوم؛ لأن العموم المخصَّص هو أن يتناول العموم شيئاً، ثم يخرجه التخصيصُ، وهذا لم يتناولْ قطُّ هذه التي ذكرناها، وإنما هذا بمنزلة قَوْلِ الإنسان: قَتَلْتُ كُلَّ فَارِسٍ، وأَفْحَمْتُ كُلَّ خَصْمٍ، فلم يدخلِ القائلُ قطُّ في هذا العمومِ الظاهرِ من لفظه، وأما قوله: ﴿وهو بكلِّ شيء عَليمٌ﴾ فهو عمومٌ على الإطلاق؛ لأنه سبحانه يعلم كلَّ شيء، لا ربَّ غيره، وباقي الآية بيِّن.

﴿لَّا تُدْرِكُهُ ٱلْأَبْصَٰرُ وَهُوَ يُدْرِكُ ٱلْأَبْصَٰرَ وَهُوَ ٱللَّطِيفُ ٱلْخَبِيرُ ﴿١٠٣﴾ قَدْ جَآءَكُم بَصَآئِرُ مِن رَّبِّكُمْ فَمَنْ أَبْصَرَ فَلِنَفْسِهِۦ وَمَنْ عَمِىَ فَعَلَيْهَا وَمَآ أَنَا۠ عَلَيْكُم بِحَفِيظٍ ﴿١٠٤﴾ وَكَذَٰلِكَ نُصَرِّفُ ٱلْءَايَٰتِ

---

(١) أخرجه الطبري (٥/ ٢٩٢) برقم (١٣٦٩١) عن السدي، و (١٣٦٩٢) عن ابن رشد، وذكره ابن عطية (٢/ ٣٢٩)، وابن كثير (٢/ ١٦٠) عن السدي، والسيوطي (٣/ ٦٨)، وعزاه لابن أبي حاتم عن السدي.

(٢) ينظر: **«المحرر الوجيز»** (٢/ ٣٢٩).

(٣) ينظر السابق.

(٤) ومعنى القراءة بالتشديد أي: مرة بعد مرة، قال الزمخشري: وقرىء: وخرَّقوا بالتشديد للتكثير؛ لقوله: ﴿بنين وبنات﴾.

ينظر: **«الكشاف»** (٢/ ٥٣)، و **«السبعة»** (٢٦٤)، و **«الحجة»** (٣/ ٣٧٢)، و **«إعراب القراءات»** (١/ ١٦٦)، و **«معاني القراءات»** (١/ ٣٧٦)، و **«العنوان»** (٩٢)، و **«شرح الطيبة»** (٤/ ٢٦٦)، و **«شرح شعلة»** (٣٧١)، و **«إتحاف»** (٢/ ٢٥).

وَلِيَقُولُواْ دَرَسْتَ وَلِنُبَيِّنَهُۥ لِقَوْمٍ يَعْلَمُونَ ﴿١٠٥﴾ ٱتَّبِعْ مَآ أُوحِيَ إِلَيْكَ مِن رَّبِّكَ لَآ إِلَٰهَ إِلَّا هُوَ وَأَعْرِضْ عَنِ ٱلْمُشْرِكِينَ ﴿١٠٦﴾ وَلَوْ شَآءَ ٱللَّهُ مَآ أَشْرَكُواْ وَمَا جَعَلْنَٰكَ عَلَيْهِمْ حَفِيظًا وَمَآ أَنتَ عَلَيْهِم بِوَكِيلٍ ﴿١٠٧﴾ ﴾

وقوله سبحانه: ﴿لا تدركه الأبصار وهو يدرك الأبصار﴾، أجمع أهلُ السنَّة علَىٰ أن اللَّه عزَّ وجلَّ يُرَىٰ يوم القيامة، يَرَاهُ المؤمنون، والوَجْه أنْ يبيِّن جواز ذلك عقلاً، ثم يستند إلى ورود السمعِ بوقوعِ ذلك الجائِزِ، وٱختصارُ تبْيِينِ ذلك: أنْ يعتبر بعلمنا باللَّه ـ عز وجل ـ؛ فمن حيثُ جاز أنْ نعلمه؛ لا في مكانٍ، ولا متحيِّزاً، ولا مُقَابَلاً، ولم يتعلَّق علمنا بأكثر من الوجودِ، جاز أن نراه؛ غير مقابلٍ، ولا محاذًى، ولا مكيَّفاً، ولا محدَّداً، وكان الإمام أبو عبد اللَّه النحويُّ يقولُ: مسألةُ العِلْم حَلَقَتْ لِحَى المُعْتَزِلة، ثم ورد الشرْعُ بذلك؛/ كقوله عزَّ وجلَّ: ﴿وُجُوهٌ يَوْمَئِذٍ نَاضِرَةٌ * إِلَىٰ رَبِّهَا نَاظِرَةٌ﴾ [القيامة: ٢٢، ٢٣]، ١٧٦ ب وتعدية النَّظَر بـ «إِلَىٰ» إنما هو في كلام العربِ؛ لمعنى الرؤية لا لمعنى الاِنتظار؛ علَىٰ ما ذهب إليه المعتزلة؛ ومنه قول النبيِّ ﷺ فيما صحَّ عنه، وتواتر، وكثر نقله: «إِنَّكُمْ تَرَوْنَ رَبَّكُمْ يَوْمَ القِيَامَةِ؛ كَمَا تَرَوْنَ القَمَرَ لَيْلَةَ البَدْرِ»[1]، ونحوه من الأحاديث الصحيحةِ علَى ٱختلافِ ألفاظها، وٱستمْحَلَ[2] المعتزلةُ الرؤيةَ بآراءٍ مجرَّدةٍ، وتمسَّكوا بقوله تعالَىٰ: ﴿لاَ تُدْرِكُهُ الأَبْصَارُ﴾ وانفصال أهل السنَّة عن تمسُّكهم؛ بأن الآية مخصُوصَةٌ في الدنيا[3]، ورؤية الآخرة ثابتةٌ بأخبارها؛ وأيضاً فإنا نَفْرُقُ بين معنى الإدراك، ومعنى الرؤيةِ، ونقول: إنه عز وجل تراه الأبصار، ولا تدركه؛ وذلك أن الإدراك يتضمَّن الإحاطة بالشيء، والوصولَ إلى أعماقِهِ وحَوْزِهِ من جميع جهاتِهِ، وذلك كلُّه محالٌ في أوصافِ اللَّه عزَّ وجلَّ، والرؤيةُ لا تفتقرُ إلى أنْ يحيطَ الرائي بالمرئيِّ، ويبلغ غايته، وعلَىٰ هذا التأويل يترتَّب العَكْس في قوله: ﴿وَهُوَ يُدْرِكُ الأَبْصَارَ﴾، ويحسن معناه، ونحو هذا رُوِيَ عن ابن عباسٍ وقتادة وعطيَّة العَوْفِيِّ[4]؛ أنهم فَرَقُوا بين الرؤية والإدراك، و ﴿اللَّطِيفُ﴾: المتلطِّف في خلقه وٱختراعه،

---

(١) أخرجه البخاري (٨/ ٤٦٢ـ ٤٦٣) كتاب «التفسير»، باب ﴿وسبح بحمد ربك قبل طلوع الشمس وقبل الغروب﴾، حديث (٤٨٥١)، ومسلم (١/ ٤٣٩ـ ٤٤٠) كتاب «المساجد»، باب فضل صلاة الصبح والعصر والمحافظة عليهما، حديث (٢١١، ٢١٢/ ٦٣٣) من حديث جرير.

(٢) يعني: استبعد. ينظر: «**لسان العرب**» (٤١٤٧، ٤١٤٨)، و «**المعجم الوسيط**» (٨٦٣).

(٣) تقدم الكلام على الرؤية مفصلاً.

(٤) أخرجه الطبري (٥/ ٢٩٤) برقم (١٣٦٩٨) عن ابن عباس (١٣٦٩٩) عن قتادة (١٣٧٠٠) عن عطية العوفي، وذكره البغوي (٢/ ١٢٠) عن ابن عباس، وابن عطية (٢/ ٣٣٠)، وابن كثير (٢/ ١٦١، ١٦٢)، والسيوطي (٣/ ٦٩)، وعزاه لابن جرير عن ابن عباس، وعزاه لعبد بن حميد، وأبي الشيخ عن قتادة، وعزاه لابن أبي حاتم عن السدي، وعطية هذا هو عطية بن سعد بن جُنَادة العَوْفي الجَدَلي أبو الحسن=

والبَصَائِرُ: جمع بَصِيرة، فكأنه قال: قد جاءكم في القرآن والآياتِ طرائقُ إبصار الحقِّ، والبصيرةُ للقَلْبِ مستعارةٌ من إبصارِ العَيْن، والبصيرةُ أيضاً هي المُعْتَقَدُ.

وقوله سبحانه: ﴿فمن أبصر﴾، و ﴿مَنْ عَمِيَ﴾: عبارةٌ مستعارةٌ فيمن ٱهتدَىٰ، ومَنْ ضَلَّ، وقوله: ﴿وما أنا عليكم بحفيظ﴾ ـ كان في أول الأمر وقَبْلَ ظهور الإِسلام، ثم بعد ذلك كان ﷺ حفيظاً على العَالَمِ، آخذاً لهم بالإِسلام؛ أو السيفِ.

وقوله سبحانه: ﴿وكذلك نصرف الآياتِ﴾ أي: نردِّدها ونوضِّحها، وقرأ الجمهور[1]: «وَلِيَقُولُوا دَرَسْتَ» ـ بكسر اللام ـ؛ علَىٰ أنها لامُ كَيْ، وهي علَىٰ هذا لامُ الصيرورة، أي: لَمَّا صار أمرهم إلى ذلك، وقرأ نافع وغيره: «دَرَسْتَ»، أي: يا محمد دَرَسْتَ في الكتبِ القديمةِ ما تجيئُنا به، وقرأ ابن كثير وغيره: «دَارَسْتَ»، أي: دارَسْتَ غيرك وناظرته، وقرأ ابن عامر: «دَرَسَتْ» ـ بإسناد الفعل إلى الآيات ـ؛ كأنهم أشاروا إلى أنها تردَّدت على أسماعهم؛ حتى بَلِيَتْ في نفوسهم، وأَمَّحَتْ، واللام في قوله: ﴿لِيَقُولُوا﴾، وفي قوله: ﴿وَلِنُبَيِّنَهُ﴾: متعلِّقانِ بفعلٍ متأخِّر، وتقديره: «صَرَّفْنَاهَا»، وذهب بعض الكوفيِّين إلى أنَّ «لا»: مضمرةٌ بعد «أَن» المقدَّرةِ في قوله: ﴿وَلِيَقُولُوا﴾، فتقدير الكلام عندهم: وَلِأَنْ لاَ يَقُولُوا دَرَسْتَ؛ كما أضمروها في قوله: ﴿يُبَيِّنُ اللَّهُ لَكُمْ أَنْ تَضِلُّوا﴾ [النساء: ١٧٦].

قال *ع[2]*: وهذا قَلِقٌ، ولا يجيز البصريُّون إِضمار «لا» في موضعِ من المواضعِ.

قلت: ولكنه حسن جدًّا من جهة المعنَىٰ؛ إِذ لا يعلمون أنه دَرَسَ أو دَارَسَ أحداً ﷺ، فتأمَّله.

وقوله سبحانه: ﴿اتبع ما أوحي إليك من ربك لا إله إلا هو...﴾ الآية: هذه الآيةُ فيها موادَعَةٌ، وهي منسوخةٌ.

﴿وَلَا تَسُبُّوا۟ ٱلَّذِينَ يَدْعُونَ مِن دُونِ ٱللَّهِ فَيَسُبُّوا۟ ٱللَّهَ عَدْوًۢا بِغَيْرِ عِلْمٍ ۗ كَذَٰلِكَ زَيَّنَّا لِكُلِّ أُمَّةٍ

= الكوفي، عن: أبي هريرة، وأبي سعيد، وابن عباس، وعنه: ابناه عمر، والحسن.
ينظر: «الخلاصة» (٢/ ٢٣٣).

(١) ينظر: «السبعة» (٢٦٤)، و «الحجة للقراء السبعة» (٣/ ٣٧٢)، و «إعراب القراءات» (١/ ١٦٦)، و «معاني القراءات» (١/ ٣٧٦)، و «شرح الطيبة» (٤/ ٢٦٦)، و «شرح شعلة» (٣٧٢)، و «حجة القراءات» (٢٦٤)، و «العنوان» (٩٢)، و «إتحاف فضلاء البشر» (٢/ ٢٥).

(٢) ينظر: «المحرر الوجيز» (٢/ ٣٣١).

عَمَلَهُمْ ثُمَّ إِلَىٰ رَبِّهِم مَّرْجِعُهُمْ فَيُنَبِّئُهُم بِمَا كَانُوا يَعْمَلُونَ ﴿١٠٨﴾ وَأَقْسَمُوا بِاللَّهِ جَهْدَ أَيْمَانِهِمْ لَئِن جَاءَتْهُمْ آيَةٌ لَّيُؤْمِنُنَّ بِهَا ۚ قُلْ إِنَّمَا الْآيَاتُ عِندَ اللَّهِ وَمَا يُشْعِرُكُمْ أَنَّهَا إِذَا جَاءَتْ لَا يُؤْمِنُونَ ﴿١٠٩﴾ وَنُقَلِّبُ أَفْئِدَتَهُمْ وَأَبْصَارَهُمْ كَمَا لَمْ يُؤْمِنُوا بِهِ أَوَّلَ مَرَّةٍ وَنَذَرُهُمْ فِي طُغْيَانِهِمْ يَعْمَهُونَ ﴿١١٠﴾ ﴾

وقوله تعالى: ﴿ولا تسبوا الذين يدعون من دون اللَّه...﴾ الآية: مخاطبةٌ للمؤمنين والنبيِّ ﷺ قال ابن عباس: سببها أن كفَّار قريشٍ قالوا لأبي طَالِبٍ: إما أنْ ينتهِيَ محمَّد وأصحابه عن سَبِّ آلهتنا والغَضِّ منها، وإما أنْ نَسُبَّ إلهه ونَهْجُوه[1]، فنزلَتِ الآية، وحكْمُها على كلِّ حال باقٍ في الأمة/، فلا يحلُّ لمسلم أنْ يتعرَّض إلَىٰ ما يؤدِّي إلى سبِّ الإسلام أو النبيِّ ﷺ، أو اللَّه عزَّ وجلَّ، وعبَّر عن الأصنام بالذين، وهي لا تَعْقِلُ، وذلك علَىٰ معتقدِ الكَفَرة فيها، وفي هذه الآية ضَرْبٌ من الموادعة، و ﴿عَدْواً﴾: مصدرٌ من الاعتداء، و ﴿بغَيْر علْمٍ﴾: بيانٌ لمعنى الاعتداءِ. ١٧٧أ

وقوله تعالى: ﴿كذلك زينا لكلِّ أمة عملهم﴾: إشارة إلى ما زَيَّنَ لهؤلاء من التمسُّك بأصنامهم، وتَزْيينُ اللَّه عَمَلَ الأمم هو ما يخلقه سبحانه في النُّفُوس من المحبَّة للخَيْر والشَّرِّ، وتزيينُ الشيطان هو ما يَقْذِفُه في النفُوسِ من الوسوسة وخَطَراتِ السُّوء، وقوله: ﴿ثم إلى ربهم مرجعهم...﴾ الآية: تتضمَّن وعداً جميلاً للمحسنين، ووعيداً ثقيلاً للمسيئين.

وقوله سبحانه: ﴿وأقسموا باللَّه جَهْدَ أيمانهم لئن جاءتهم آية ليؤمنُنَّ بها﴾: اللام في قوله: ﴿لَئِنْ﴾ لامُ توطئة للقَسَم، وأما المُتَلَقِّيَةُ للقَسَم فهي قوله: ﴿لَيُؤْمِنُنَّ بِهَا﴾، و ﴿آية﴾: يريد: علامة، وحُكِيَ أنَّ الكفار لمَّا نزلَتْ: ﴿إِنْ نَشَأْ نُنَزِّلْ عَلَيْهِمْ مِنَ السَّمَاءِ آيَةً فَظَلَّتْ أَعْنَاقُهُمْ لَهَا خَاضِعِينَ﴾ [الشعراء: ٤]، أقسموا حينئذٍ؛ أنها إنْ نزلَتْ، آمنوا، فنزلَتْ هذه الآيةُ، وحُكِيَ أنهم اقترحُوا أنْ يعود الصفا ذَهَباً، وأقسموا علَىٰ ذلك، فقام النبيُّ ﷺ يَدْعُو في ذلك، فجاءه جِبْريلُ، فقال له: إنْ شئْتَ أصْبَحَ ذَهَباً، فإن لم يؤمنُوا، هَلَكُوا عَنْ آخرهم معاجلَةً؛ كما فعل بالأمم المُقْتَرِحَةِ، وإن شئْتَ، أُخِّرُوا حتَّىٰ يتوبَ تائبهم، فقال ـ عليه الصلاة والسلام ـ: بل حتَّى يتوبَ تائبهم[2]، ونزلَتِ الآية.

---

(١) أخرجه الطبري (٥/ ٣٠٤) برقم (١٣٧٤٢)، وذكره البغوي (٢/ ١٢١)، وابن عطية (٢/ ٣٣٢)، وابن كثير (٢/ ١٦٤)، والسيوطي (٣/ ٧١) وعزاه لابن المنذر، وابن أبي حاتم، وابن مردويه عن ابن عباس.

(٢) أخرجه الطبري (٥/ ٣٠٦) عن محمد بن كعب القرظي به.

وذكره السيوطي في «الدر المنثور» (٣/ ٧٢)، وعزاه لابن جرير.

٥٠٦ ـــــــ

الضلالةِ والكُفْر، ومعنى الآية: أن هؤلاء الذين أقسموا أنَّهم يؤمنُون إنْ جاءت آية ـ نحْنُ نقلِّب أفئدتهم وأبصارهم؛ أنْ لو جاءت فلا يؤمنون بها؛ كما لم يؤمنوا أولَ مرَّة بما دُعُوا إِلَيْه من عبادة اللَّه تعالَىٰ، فأخبر اللَّه عزَّ وجلَّ على هذا التأويل بصورة فعله بهم، وقالتْ فرقة: قوله: ﴿كما﴾؛ في هذه الآية: إنما هي بمعنى المجازاة، أي: لما لم يؤمنوا أولَ مرَّة، نجازيهم، بأنْ نقلِّب أفئدتهم عن الهدَىٰ، ونطبع على قلوبهم، فكأنه قال: ونحْنُ نقلِّب أفئدتهم وأبصارهم، جَزَاءً لِمَا لم يؤمنوا أول مرة بما دُعُوا إِلَيْه من الشرع، والضميرُ في ﴿به﴾ يحتمل أنْ يعود على اللَّه عزَّ وجلَّ، أو على القرآن، أو على النبيِّ ﷺ ﴿ونَذَرُهُمْ﴾: معناه: نتركُهم، والطغيانُ: التخبُّط في الشرِّ، والإِفراطُ فيما يتناوله المرء، و ﴿يعْمَهُون﴾: معناه: يتردَّدون في حيرتهم.

﴿۞ وَلَوْ أَنَّنَا نَزَّلْنَآ إِلَيْهِمُ ٱلْمَلَٰٓئِكَةَ وَكَلَّمَهُمُ ٱلْمَوْتَىٰ وَحَشَرْنَا عَلَيْهِمْ كُلَّ شَىْءٍ قُبُلًا مَّا كَانُوا۟ لِيُؤْمِنُوٓا۟ إِلَّآ أَن يَشَآءَ ٱللَّهُ وَلَٰكِنَّ أَكْثَرَهُمْ يَجْهَلُونَ ﴿١١١﴾ وَكَذَٰلِكَ جَعَلْنَا لِكُلِّ نَبِىٍّ عَدُوًّا شَيَٰطِينَ ٱلْإِنسِ وَٱلْجِنِّ يُوحِى بَعْضُهُمْ إِلَىٰ بَعْضٍ زُخْرُفَ ٱلْقَوْلِ غُرُورًا ۚ وَلَوْ شَآءَ رَبُّكَ مَا فَعَلُوهُ ۖ فَذَرْهُمْ وَمَا يَفْتَرُونَ ﴿١١٢﴾﴾

وقوله سبحانه: ﴿ولو أننا نزَّلنا إليهم الملائكة وكلَّمهم الموتَى...﴾ الآية: أخبر سبحانه أنه لو أتَىٰ بجميع ما اقترحُوه مِنْ إنزال ملائكةٍ وإحياءِ سلفهم حَسْبما اقترحه بعضُهم؛ أنْ يُحْشَرَ قُصَيٌّ وغيره، فيخبر بصدْقِ محمَّد ـ عليه السلام ـ، أو يحشر عليهم كلُّ شيء قُبُلاً ـ ما آمنوا إلا بالمشيئةِ واللُّطفِ الذي يخلقه ويَخْتَرِعُه سبحانه في نفْسِ مَنْ يشاء، لا ربَّ غيره.

وقرأ نافع[1] وغيره: «قبلاً»، ومعناه مواجهةً ومعاينةً؛ قاله ابن عباس[2] وغيره، ونصبه علَى الحالِ، وقال المبرِّد: معناه: ناحيةً؛ كما تقول: لِي قِبَلَ فلانٍ دَيْنٌ.

قال * ع[3] *: فنصبه؛ علَىٰ هذا: هو على الظرفِ، وقرأ حمزة[4] وغيره: «قُبُلاً» ـ بضمِّ

---

(١) ينظر: «السبعة» (٢٦٥ـ ٢٦٦)، و «الحجة» (٣/ ٣٨٣ـ ٣٨٧)، و «إعراب القراءات» (١/ ١٦٧)، و «معاني القراءات» (١/ ٣٨٠)، و «حجة القراءات» (٢٦٧)، و «شرح الطيبة» (٤/ ٢٦٩)، و «العنوان» (٩٢)، و «شرح شعلة» (٣٧٤)، و «إتحاف» (٢/ ٢٧).

(٢) أخرجه الطبري (٥/ ٣١٢) برقم (١٣٧٦١)، وذكره ابن عطية (٢/ ٣٣٥)، وابن كثير (٢/ ١٦٥)، والسيوطي (٣/ ٧٣)، وعزاه لابن المنذر، وابن أبي حاتم عن ابن عباس.

(٣) ينظر: «المحرر الوجيز» (٢/ ٣٣٥).

(٤) ينظر مصادر القراءات السابق.

٥٠٨ ـــــــ

قال قتادة: كُلُّ «ذَرْ» في كتاب اللَّه ـ منسوخٌ بالقتالِ[١].

﴿وَلِتَصْغَىٰٓ إِلَيْهِ أَفْـِٔدَةُ ٱلَّذِينَ لَا يُؤْمِنُونَ بِٱلْـَٔاخِرَةِ وَلِيَرْضَوْهُ وَلِيَقْتَرِفُوا۟ مَا هُم مُّقْتَرِفُونَ ﴿١١٣﴾ أَفَغَيْرَ ٱللَّهِ أَبْتَغِى حَكَمًا وَهُوَ ٱلَّذِىٓ أَنزَلَ إِلَيْكُمُ ٱلْكِتَٰبَ مُفَصَّلًا ۚ وَٱلَّذِينَ ءَاتَيْنَٰهُمُ ٱلْكِتَٰبَ يَعْلَمُونَ أَنَّهُۥ مُنَزَّلٌ مِّن رَّبِّكَ بِٱلْحَقِّ ۖ فَلَا تَكُونَنَّ مِنَ ٱلْمُمْتَرِينَ ﴿١١٤﴾ وَتَمَّتْ كَلِمَتُ رَبِّكَ صِدْقًا وَعَدْلًا ۚ لَّا مُبَدِّلَ لِكَلِمَٰتِهِۦ ۚ وَهُوَ ٱلسَّمِيعُ ٱلْعَلِيمُ ﴿١١٥﴾﴾

وقوله سبحانه: ﴿ولتصغَىٰ﴾: معناه: لِتَميلَ، قال[٢] الفَخْر: والضميرُ في قوله: ﴿ولتصغَىٰ إليه أفئدةُ الذين لا يؤمنون بالآخرة﴾ ـ يعود علَىٰ زُخْرفِ القولِ، وكذلك في قوله: ﴿وليرضوه﴾ والاقترافُ: معناه الاِكتساب.

وقال الزجَّاج: و ﴿ليقترفوا﴾، أي: يختلقوا ويَكْذِبوا، والأول أفصحُ. انتهى.

والقُرَّاء على كسر اللامِ في الثلاثةِ الأفعالِ؛ على أنها لام كَيْ معطوفة علَىٰ غُروراً و ﴿حَكَماً﴾ أبلغُ من حاكِم؛ إذ هي صيغةٌ للعَدْلِ من الحكام، والحاكم جَارٍ على الفعل، فقَدْ يقال للجائِرِ، و ﴿مُفَصَّلاً﴾: معناه: مزالُ الإِشكال، والكتاب أولاً هو القرآن، وثانياً اَسْمُ جنسٍ للتوراةِ والإِنجيلِ والزبورِ والصُّحُفِ.

وقوله تعالى: ﴿فلا تكونَنَّ من الممترين﴾: تثبيتٌ ومبالغةٌ وطَعْنٌ على الممترين.

قلتُ: وقد تقدَّم التنبيهُ علَىٰ أنه ﷺ مَعْصُومٌ، وأنَّ الخطاب له، والمراد غيره ممَّنْ يُمْكِنُ منه الشَّكُّ.

وقوله سبحانه: ﴿وتَمَّتْ كلمات ربِّك صدقاً وعدلاً...﴾ الآية: ﴿تَمَّتْ﴾؛ في هذا الموضع: بمعنى: اَستمرَّتْ وصحَّتْ في الأزل صدقاً وعدلاً، وليس بتمامٍ مِنْ نقصٍ، ومثله ما وقَع في كتب «السِّيرة» مِنْ قولهم: وتَمَّ حَمْزَةُ عَلَىٰ إِسْلاَمِهِ، في الحديثِ مع أبي جهل، والكلماتُ: ما أنزل علَىٰ عباده، و ﴿لا مبدِّل لكلماتِهِ﴾: معناه: في معانيها.

﴿وَإِن تُطِعْ أَكْثَرَ مَن فِى ٱلْأَرْضِ يُضِلُّوكَ عَن سَبِيلِ ٱللَّهِ ۚ إِن يَتَّبِعُونَ إِلَّا ٱلظَّنَّ وَإِنْ هُمْ إِلَّا يَخْرُصُونَ ﴿١١٦﴾ إِنَّ رَبَّكَ هُوَ أَعْلَمُ مَن يَضِلُّ عَن سَبِيلِهِۦ وَهُوَ أَعْلَمُ بِٱلْمُهْتَدِينَ ﴿١١٧﴾ فَكُلُوا۟ مِمَّا ذُكِرَ ٱسْمُ ٱللَّهِ عَلَيْهِ إِن كُنتُم بِـَٔايَٰتِهِۦ مُؤْمِنِينَ ﴿١١٨﴾﴾

---

(١) ذكره ابن عطية (٢/ ٣٣٦).

(٢) ينظر: «تفسير الرازي» (١٣/ ١٢٩).

وقوله سبحانه: ﴿وإن تطع أكثر من في الأرض...﴾ الآية: المعنَىٰ: فٱمْضِ، يا محمَّد لما أُمِرْتَ به، وبلِّغ ما أُرْسِلْتَ به، فإنك إنْ تطع أكثر من في الأرض يضلُّوك، قال ابنُ عباس[1]: الأرض هنا: الدنيا، وحُكِي أنَّ سبب هذه الآية أنَّ المشركين جادلوا النبيَّ ﷺ في أمر الذبائحِ، وقالوا: أتأكُلُ ما تقتُلُ، وتترُكُ ما قَتَلَ اللَّه، فنزلَتِ الآية، ثم وصفهم تعالى بأنهم إنما يقتَدُون بطُنُونهم ويتَّبعون تخرُّصهم، والخَرْصُ: الحَرْز والظنُّ، وهذه الآية/ خبر في ضمْنه وعيدٌ للضالِّين، ووعدٌ للمهتدين، وقوله سبحانه: ﴿فكلوا مما ذكر ٱسم اللَّه عليه إن كنتم بآياته مؤمنين...﴾ الآية: القصْد بهذه الآية النهْيُ عما ذبح للنُّصُب وغيرها، وعن الميتة وأنواعها، ولا قصد في الآية إلى ما نَسِيَ المؤمن فيه التسميَة أو تعمَّدها بالترْكِ. ١٧٨ ب

﴿وَمَا لَكُمْ أَلَّا تَأْكُلُوا۟ مِمَّا ذُكِرَ ٱسْمُ ٱللَّهِ عَلَيْهِ وَقَدْ فَصَّلَ لَكُم مَّا حَرَّمَ عَلَيْكُمْ إِلَّا مَا ٱضْطُرِرْتُمْ إِلَيْهِ ۗ وَإِنَّ كَثِيرًا لَّيُضِلُّونَ بِأَهْوَآئِهِم بِغَيْرِ عِلْمٍ ۗ إِنَّ رَبَّكَ هُوَ أَعْلَمُ بِٱلْمُعْتَدِينَ ﴿١١٩﴾ وَذَرُوا۟ ظَٰهِرَ ٱلْإِثْمِ وَبَاطِنَهُۥٓ ۚ إِنَّ ٱلَّذِينَ يَكْسِبُونَ ٱلْإِثْمَ سَيُجْزَوْنَ بِمَا كَانُوا۟ يَقْتَرِفُونَ ﴿١٢٠﴾ وَلَا تَأْكُلُوا۟ مِمَّا لَمْ يُذْكَرِ ٱسْمُ ٱللَّهِ عَلَيْهِ وَإِنَّهُۥ لَفِسْقٌ ۗ وَإِنَّ ٱلشَّيَٰطِينَ لَيُوحُونَ إِلَىٰٓ أَوْلِيَآئِهِمْ لِيُجَٰدِلُوكُمْ ۖ وَإِنْ أَطَعْتُمُوهُمْ إِنَّكُمْ لَمُشْرِكُونَ ﴿١٢١﴾﴾

وقوله سبحانه: ﴿وما لكم ألا تأكلوا...﴾ الآية: «ما»: ٱستفهامٌ يتضمَّن التقريرَ، ﴿وقد فصَّل لكم ما حرم عليكم﴾، أي: فصَّل الحرامَ من الحلالِ، وٱنتزعه بالبيانِ، و «ما» في قوله: ﴿إلاَّ ما ٱضطررتم إليه﴾، يريد بها: مِنْ جميع ما حَرَّم؛ كالميتة وغيرها، وهي في موضع نَصْب بالاِستثناء، والاستثناءُ منقطعٌ.

وقوله سبحانه: ﴿وإن كثيراً﴾ يريد الكفرة المحادِّين المجادلين، ثم توعَّدهم سبحانه بقوله: ﴿إن ربك هو أعلم بالمعتدين﴾.

وقوله جلَّت عظمته: ﴿وذروا ظاهر الإثم وباطنه﴾ ـ نهْيٌ عامٌّ، والظاهرُ والباطنُ: يستوفيان جميع المعاصي، وقال قوم: الظاهر: الأعمالُ، والباطنُ: المعتَقَد، وهذا أيضاً حسن؛ لأنه عامٌّ، وروى ابن المبارك في «رقائقه» بسنده، عن أبي أُمَامة، قال: سَأَلَ رجُلٌ النبيَّ ﷺ: مَا الإِثْمُ؟ قَالَ: «مَا حَكَّ فِي صَدْرِكَ، فَدَعْهُ»[2]، وروى ابن المبارك أيضاً بسنده؛ أنَّ رجلاً قال: يَا رَسُولَ اللَّهِ، مَا يَحِلُّ لِي مِمَّا يَحْرُمُ عَلَيَّ؟ فَسَكَتَ رَسُولُ اللَّهِ ﷺ

---

(١) ذكره ابن عطية (٢/٣٣٨).

(٢) أخرجه ابن المبارك في «الزهد» (ص ٢٨٤) رقم (٨٢٥).

فَرَدَّ عَلَيْهِ ثَلاثَ مَرَّاتٍ فِي كُلِّ ذَلِكَ يَسْكُتُ رَسُولُ اللَّهِ، ثُمَّ قَالَ: «أَيْنَ السَّائِلُ» فَقَالَ: أَنَا ذَا، يَا رَسُولَ اللَّهِ، قَالَ: «مَا أَنْكَرَ قَلْبُكَ، فَدَعْهُ»[1]. انتهى، وقد ذكرنا معناه مِنْ طرُقٍ في غير هذا الموضعِ، فأغنَىٰ عن إعادته.

ثم توعَّد تعالى كَسَبَةَ الإثمِ بالمجازاةِ علَىٰ ما ٱكتسبوه من ذلك، والاِقترافُ: الاِكتساب.

وقوله سبحانه: ﴿ولا تأكلوا مما لم يذكر ٱسم اللَّه عليه وإنه لفسق...﴾ الآية: مقصد الآية النهْيُ عن الميتة؛ إذ هي جواب لقول المشركين: تَتْرُكُونَ ما قَتَلَ اللَّهُ، ومع ذلك، فلفظها يعمُّ ما تُرِكَتِ التسميةُ عليه من ذبائِحِ الإسلام[2]، وبهذا العموم تعلَّق ابن عمر وابنُ سيرينَ والشَّعْبِيُّ وغيرهم؛ فقالوا: ما تُرِكَتِ التسميةُ علَيْه، لم يؤكَلْ، عمداً كان أونسياناً[3]، وجمهورُ العلماء على أنه يؤكل إن كان تركُها نسياناً؛ بخلاف العَمْدِ، وقيل: يؤكل، سواءٌ تركَتْ عمداً أو نسياناً، إلا أنْ يكون مستخِفًّا.

وقوله تعالى: ﴿وإن الشياطين...﴾ الآية: قال عكرمة: هم مَرَدَةُ الإنس من مجوسِ

---

(١) أخرجه ابن المبارك في «الزهد» (ص ٢٨٣ـ ٢٨٤) رقم (٨٢٤).

(٢) أجمع الفقهاء على مشروعية التسمية عند الذبح، وعند الإرسال: والرمي إلى الصيد.
ولكنهم اختلفوا في كونها شرطاً في حل الأكل: فذهب الشافعي وأصحابه إلى أنها سنة، فلو تركها عمداً أو سهواً، حل الصيد والذبيحة.
وهي رواية عن «مالك»، و «أحمد».
وروي ذلك عن ابن عباس، وأبي هريرة، وعطاء، وسعيد بن المسيب والحسن، وجابر بن زيد، وعكرمة، وأبي عياض، وأبي رافع، وطاوس، وإبراهيم النخعي، وعبد الرحمن بن أبي ليلى، وقتادة.
وذهب أبو حنيفة ـ رحمه اللَّه تعالى ـ إلى أن التسمية شرط للإباحة مع الذكر دون النسيان، فإن تركها عمداً، فالذبيحة ميتة.
وهو مذهب جماهير العلماء، والصحيح من مذهب مالك ـ رضي اللَّه عنه ـ، والمشهور عن أحمد في الذبيحة.
وقال أهل الظاهر: إن تركها عمداً، أو سهواً لم يحل.
وهو الصحيح عن أحمد في الصيد.
وروي عن ابن سيرين، وعبد اللَّه بن عياش، وعبد اللَّه بن عمر، ونافع، وعبد اللَّه بن يزيد الخَطمي، والشعبي، وأبي ثور.
ينظر: «الزكاة»، لشيخنا عبد اللَّه حمزة.

(٣) أخرجه الطبري (٥/ ٣٢٩) عن ابن سيرين برقم (١٣٨٣٢)، وذكره البغوي (٢/ ١٢٧)، وابن عطية (٢/ ٣٤٠)، وابن كثير (٢/ ١٦٩) والسيوطي (٣/ ٨٠)، وعزاه لعبد بن حميد، عن محمد بن سيرين.

فَارِس[١]، وذلك أنهم كانوا يوالُونَ قُرَيْشاً على عداوة النبيِّ ﷺ: ﴿لَيُوحُونَ إِلى أوليائهم﴾؛ من قريش ﴿ليجادلوكم﴾؛ بقولهم: تأكلون ما قَتَلْتُمْ ولا تأكلون ما قَتَلَ اللَّه؛ فذلك من مخاطبتهمْ هو الوحْيُ، والأولياء هم قريشٌ، وقال ابن زَيْد وعبد اللَّه بن كثير: بل الشياطينِ الجِنُّ، واللفظة على وجْهها، وأولياؤهم: كَفَرة قريش، ووحْيُهم بالوسوسة، وعلى ألسنة الكُهَّان.

ثم نهى سبحانه عن طاعتهم بلفظ يتضمَّن الوعيدَ وعرض أصعب مثالٍ في أن يشبه المؤمن بالمُشْرك، قال ابن العربيِّ[٢]: قوله تعالى: ﴿وإن الشياطين لَيُوحُونَ إِلى أوليائهم﴾، سمَّى اللَّه تعالَىٰ ما يقع في القلوبِ من الإلهام وحياً/، وهذا مما يطلقه شيوخُ المتصوِّفة، وينكره جُهَّال المتوسِّمين بالعلْم، ولم يعلموا أن الوحْيَ على ثمانيةِ أقسامٍ، وأن إطلاقه في جميعها جائزٌ في دِينِ اللَّه. انتهى من «**أحكام القرآن**». ١٧٩ أ

﴿أَوَ مَن كَانَ مَيْتًا فَأَحْيَيْنَٰهُ وَجَعَلْنَا لَهُۥ نُورًا يَمْشِى بِهِۦ فِى ٱلنَّاسِ كَمَن مَّثَلُهُۥ فِى ٱلظُّلُمَٰتِ لَيْسَ بِخَارِجٍ مِّنْهَا ۚ كَذَٰلِكَ زُيِّنَ لِلْكَٰفِرِينَ مَا كَانُوا۟ يَعْمَلُونَ ﴿١٢٢﴾ وَكَذَٰلِكَ جَعَلْنَا فِى كُلِّ قَرْيَةٍ أَكَٰبِرَ مُجْرِمِيهَا لِيَمْكُرُوا۟ فِيهَا ۖ وَمَا يَمْكُرُونَ إِلَّا بِأَنفُسِهِمْ وَمَا يَشْعُرُونَ ﴿١٢٣﴾ وَإِذَا جَآءَتْهُمْ ءَايَةٌ قَالُوا۟ لَن نُّؤْمِنَ حَتَّىٰ نُؤْتَىٰ مِثْلَ مَآ أُوتِىَ رُسُلُ ٱللَّهِ ۘ ٱللَّهُ أَعْلَمُ حَيْثُ يَجْعَلُ رِسَالَتَهُۥ ۗ سَيُصِيبُ ٱلَّذِينَ أَجْرَمُوا۟ صَغَارٌ عِندَ ٱللَّهِ وَعَذَابٌ شَدِيدٌۢ بِمَا كَانُوا۟ يَمْكُرُونَ ﴿١٢٤﴾﴾

وقوله سبحانه: ﴿أو من كان ميتاً فأحييناه﴾، لما تقدَّم ذكْر المؤمنين، وذكْر الكافرين، مثَّل سبحانه في الطائفتين بأنْ شَبَّه الذين آمنوا بَعْد كفرهم بأمواتٍ أُحْيُوا، هذا معنى قول ابن عباس[٣] ومجاهد وغيرهما، وشَبَّه الكافرين وحَيْرَةَ جهلهم بقَوْمٍ في ظلمات يتردَّدون فيها، ولا يمكنهم الخروجُ منها؛ ليبيِّن عزَّ وجلَّ الفرق بيْنَ الطائفتَيْن، والبَوْن[٤] بين المنزلتَيْن، و ﴿نوراً﴾ أمكن ما يعني به الإيمان، قيل: ويحتمل أن يراد به النُّور الذي يُؤْتَاهُ المؤمن يوم القيامة، و ﴿جَعَلْنَا﴾؛ في هذه الآية: بمعنى صَيَّرنا، فهي تتعدَّىٰ إلى

---

(١) ذكره ابن عطية (٢/ ٣٤٠).

(٢) ينظر: «**أحكام القرآن**» (٢/ ٧٤٧).

(٣) أخرجه الطبري (٥/ ٣٣٢) برقم (١٣٨٤٣، ١٣٨٤٤، ١٣٨٤٥) عن مجاهد وبرقم (١٣٨٤٦، ١٣٨٤٧) عن ابن عباس، وبرقم (١٣٨٤٩) عن السدي، وبرقم (١٣٨٥٠) عن ابن زيد، وذكره ابن عطية (٢/ ٣٤١)، والسيوطي (٣/ ٨١) وعزاه لابن المنذر، وابن أبي حاتم، وأبي الشيخ عن ابن عباس، وعزاه لعبد بن حميد، وابن المنذر، وأبي الشيخ عن مجاهد.

(٤) البَوْنُ والبُونُ: مسافة ما بين الشيئين. ينظر: «**لسان العرب**» (٣٩١).

مفعولَيْن، الأول: ﴿مُجْرميها﴾، والثاني: ﴿أكابر﴾، وفي الكلام؛ علَىٰ هذا: تقديمٌ وتأخير، وتقديره: وكذلك جعلنا في كلِّ قريةٍ مجرميها أَكَابِرَ، وقدَّم الأهمَّ؛ إذ لعلَّة كِبْرهم أجرموا، ويصح أن يكون المفعولُ الأول: «أكابر»، و «مجرميها»[1]؛ مضافٌ، والمفعولُ الثاني: في قوله: ﴿في كل قرية﴾، و ﴿ليمكروا﴾: نصب بلامِ الصيرورةِ؛ والأكابر: جمع أَكْبَر؛ كما الأفاضلُ جمع أفْضَل، قال الفَخْر[2]: وإنما جعل المجرمين أكابر؛ لأنهم لأجل

---

(١) اختلف في تقديرهما، والصحيح: أن يكون «في كلِّ قَرْيَةٍ» مفعولاً ثانياً قدم على الأول، والأول «أكابِرَ» مضافاً لـ «مُجْرِمِيهَا».

والثاني: أن يكون «في كُلِّ قَرْيةٍ» مفعولاً ثانياً أيضاً مقدماً، و «أَكَابِرَ» هو الأول، و «مُجْرِمِيها» بدل من «أكابِرِ» ذكر ذلك أبو البقاء.

الثالث: أن يكون «أكابر» مفعولاً ثانياً قدم، و «مُجْرِميها» مفعول أول آخر، والتقدير: جعلنا في كل قرية مجرميها أكابر ـ فيتعلق الجار بنفس الفعل قبله، ذكر ذلك ابن عطية.

قال الشيخ: «وما أجازاه ـ يعني أبا البقاء وابن عطية ـ خطأ وذهول عن قاعدة نحوية، وهو أن «أَفْعَل» التفضيل إذا كان بـ «مِنْ» ملفوظاً بها أو مقدرة، أو مضافة إلى نكرة كانت مفردة مذكرة على كل حال، سواء كانت لمذكر أم مؤنث مفرد أو مثنى أم مجموع. وإذا ثنيت أو جمعت أو أنثت، طابقت ما هي له، ولزمها أحد أمرين: إمّا الألف واللام، وإمّا الإضافة لمعرفة. وإذَا تقرر ذلك، فالقول بكون «مُجْرِمِيها» بدلاً، وبكونه مفعولاً أول، و «أكابِرَ» مفعول ثانٍ خطأ، لاستلزام أن يبقى «أكابِر» مجموعاً، وليست فيه ألف ولام، ولا هي مضافة لمعرفة. قال: وقد تنبه الكرماني إلى هذه القاعدة فقال: «أضاف «أكابر» إلى «مُجْرِمِيها»؛ لأن «أَفْعَل» لا يجمع إلاّ مع الألف واللام، أو مع الإضافة». قال الشيخ: وكان ينبغي أن يقيد بالإضافة إلى معرفة. قُلْتُ: أما هذه القاعدة المسلمة ولكن قد ذكر مكي ما ذكر ابن عطية سواء، وما أظنه أخذ إلاّ منه، وكذلك الواحدي أيضاً، ومنع أن يجوز إضافة «أكابر» إلى «مُجْرِمِيها». قال الواحدي ـ رحمه الله ـ: «والآية على التقديم والتأخير، تقديره: جَعَلْنَا مُجْرَمِيها أَكَابِرَ، ولا يجوز أن يكون «الأكابر» مضافة، لأنه لا يتم المعنى، ويحتاج إلى إضمار المفعول الثاني للجعل، لأنك إذا قلت: جعلت زيداً، وسكت، لم يفد الكلام حتَّى تقول: رئيساً أو ذليلاً أو ما أشبه ذلك، ولأنك إذا أضفت «الأكابر» فقد أضفت النعت إلى المنعوت، وذلك لا يجوز عند البصريين». قُلْتُ: هذان الوجهان اللذان رَدَّ بهما الواحدي ليسا بشيء. أما الأول فلا نسلم أنا نضمر المفعول الثاني، وأنه يصير الكلام غير مفيد، وما أورده من الأمثلة فليس مطابقاً، لأنا نقول: إنّ المفعول الثاني هنا مذكور مصرح، وهو الجار والمجرور السابق. وأما الثاني فلا نسلم أنه من باب إضافة الصفة لموصوفها، لأن المجرمين: أكابر، وأصاغر، فأضاف للبيان، لا لقصد الوصف.

الرابع: أن المفعول الثاني محذوف. قالوا: وتقديره: جَعَلْنَا في كلِّ قَرْيَةٍ أَكَابِرَ مُجْرِمِيها فُسّاقاً لِيَمْكُرُوا. وهذا ليس بشيء؛ لأنه لا يحذف شيء، إلا الدليل، والدليل على ما ذكروه غير واضح. وقال ابن عطية: ويقال: أكابرة، كما يقال: أحمر وأحامرة.

ينظر: «**الدر المصون**» (٣/ ١٧١ ـ ١٧٢).

(٢) ينظر: «**تفسير الرازي**» (١٣/ ١٤٣).

رياستهم أقْدَرُ على الغَدْرِ والمَكْرِ ورُكُوبِ الباطلِ من غيرهم؛ ولأن كثرة المال والجاه يَحْمِلاَنِ الإنسان على المبالغةِ في حِفْظهما؛ وذلك الحِفْظُ لا يتمُّ إلا بجميع الأخلاق الذميمةِ؛ كالغَدْر والمَكْر والكَذِب والغِيبة والنَّميمة والأَيْمَان الكاذبة؛ ولو لم يكن للمالِ والجاهِ سوَىٰ أنَّ اللَّه تعالَىٰ حَكَم بأنه إنما وصفَ بهذه الأوصافِ الذميمةِ مَنْ كان له مالٌ وجاه، لكَفَىٰ ذلك دليلاً على خَسَاسة المالِ والجَاهِ. انتهى، وما ذكره من المال والجاه هو الأغلَبُ.

﴿ومايَشْعُرُونَ﴾، أي: ما يعلمون.

وقوله سبحانه: ﴿وإذا جاءتهم آية﴾، أي: علامةٌ ودليلٌ علَىٰ صحَّة الشرع، تشطَّطوا، وقالوا: لَنْ نؤمن حتَّى يُفْلَقَ لنا البَحْرُ، ويَحْيَىٰ لنا الموتَىٰ، ونحْوَ ذلك، فردَّ اللَّه تعالَىٰ عليهم بقوله: ﴿اللَّه أعلم حيث يجعلُ رسالاته﴾ فيمن اصطفاه، وانتخبه، لا فيمن كَفَرَ، وجعل يتشطَّط على اللَّه سبحانه، قال الفَخْر[1]: قال المفسِّرون: قال الوليدُ بْنُ المُغِيرَةِ[2]: لو كانتِ النبوَّة حقًّا، لكنْتُ أولَىٰ بها، قال الضَّحَّاك: أراد كلُّ واحد من هؤلاء الكفرة أنْ يُخَصَّ بالوحْيِ والرسالةِ؛ كما أخبر عنهم سبحانه: ﴿بَلْ يُرِيدُ كُلُّ ٱمْرِىءٍ مِنْهُمْ أَنْ يُؤْتَىٰ صُحُفاً مُنَشَّرَةً﴾ [المدثر: ٥٢] انتهى.

ثم توعَّد سبحانه بأن هؤلاء المجرمين الأكابر في الدنيا سيصيبهم عند اللَّه صَغَارٌ وذلَّة.

﴿فَمَن يُرِدِ ٱللَّهُ أَن يَهْدِيَهُۥ يَشْرَحْ صَدْرَهُۥ لِلْإِسْلَٰمِ ۖ وَمَن يُرِدْ أَن يُضِلَّهُۥ يَجْعَلْ صَدْرَهُۥ ضَيِّقًا حَرَجًا كَأَنَّمَا يَصَّعَّدُ فِى ٱلسَّمَآءِ ۚ كَذَٰلِكَ يَجْعَلُ ٱللَّهُ ٱلرِّجْسَ عَلَى ٱلَّذِينَ لَا يُؤْمِنُونَ ﴿١٢٥﴾ وَهَٰذَا صِرَٰطُ

---

(١) ينظر: «تفسير الرازي» (١٣/١٤٣).

(٢) الوليد بن المغيرة بن عبد اللَّه بن عمرو بن مخزوم، أبو عبد شمس: من قضاة العرب في الجاهلية، ومن زعماء قريش، ومن زنادقتها. يقال له «العدل»؛ لأنه كان عدل قريش كلها: كانت قريش تكسو «البيت» جميعها، والوليد يكسوه وحده. وكان ممن حرم الخمر في الجاهلية، وضرب ابنه هشاماً على شربها. وأدرك الإسلام، وهو شيخ هرم، فعاداه وقاوم دعوته. قال ابن الأثير: وهو الذي جمع قريشاً، وقال: «إن الناس يأتونكم أيام الحج، فيسألونكم عن محمد، فتختلف أقوالكم فيه، فيقول هذا: كاهن: ويقول هذا: شاعر، ويقول هذا: مجنون؛ وليس يشبه واحداً مما يقولون، ولكن أصلح ما قيل فيه: «ساحر»؛ لأنه يفرق بين المرء وأخيه، والزوج وزوجته!» وهلك بعد الهجرة بثلاثة أشهر، ودفن بالحجون. وهو والد سيف اللَّه خالد بن الوليد.

ينظر: «الأعلام» (٨/١٢٢)، «الكامل» لابن الأثير (٢/٢٦)، «اليعقوبي» (١/٢١٥).

رَبِّكَ مُسْتَقِيمًا ۗ قَدْ فَصَّلْنَا ٱلْآيَٰتِ لِقَوْمٍ يَذَّكَّرُونَ ﴿١٢٦﴾ ۞ لَهُمْ دَارُ ٱلسَّلَٰمِ عِندَ رَبِّهِمْ ۖ وَهُوَ وَلِيُّهُم بِمَا كَانُوا۟
يَعْمَلُونَ ﴿١٢٧﴾ وَيَوْمَ يَحْشُرُهُمْ جَمِيعًا يَٰمَعْشَرَ ٱلْجِنِّ قَدِ ٱسْتَكْثَرْتُم مِّنَ ٱلْإِنسِ ۖ وَقَالَ أَوْلِيَآؤُهُم مِّنَ ٱلْإِنسِ
رَبَّنَا ٱسْتَمْتَعَ بَعْضُنَا بِبَعْضٍ وَبَلَغْنَآ أَجَلَنَا ٱلَّذِىٓ أَجَّلْتَ لَنَا ۚ قَالَ ٱلنَّارُ مَثْوَىٰكُمْ خَٰلِدِينَ فِيهَآ إِلَّا مَا شَآءَ ٱللَّهُ ۗ إِنَّ
رَبَّكَ حَكِيمٌ عَلِيمٌ ﴿١٢٨﴾ وَكَذَٰلِكَ نُوَلِّى بَعْضَ ٱلظَّٰلِمِينَ بَعْضًۢا بِمَا كَانُوا۟ يَكْسِبُونَ ﴿١٢٩﴾ ﴾

وقوله سبحانه: ﴿فمن يرد اللَّه أنْ يهديه يشرح صدْره للإسلام...﴾ الآية: ﴿مَنْ﴾: شَرْطٌ، و ﴿يَشْرَحْ﴾ جوابُ الشرط.

والآيةُ نصٌّ في أن اللَّه تعالى يريدُ هدى المؤمن، وضلالَ الكافر، وهذا عند جميع أهْل السنَّة بالإرادةِ القديمةِ التي هي صفةُ ذاته تبارك وتعالَىٰ، والهُدَىٰ هنا: هو خَلْق الإيمانَ في القَلْبِ، وشَرْحُ الصدرِ: هو تسهيلُ الإيمان، وتحبيبُه، وإعدادُ القَلْبِ لقبولِهِ وتحصيلِهِ، والصَّدْر: عبارةٌ عن القلب، وفي ﴿يَشْرَحْ﴾ ضمير يعود على اسم اللَّهِ عزَّ وجلَّ/ يَعْضُدُهُ ١٧٩ ب
اللفظ والمعنَىٰ، ولا يَحْتَمِلُ غَيْرَهُ، والقولُ بأنه عائدٌ على «المَهْدِيِّ» ـ قولٌ يتركَّب عليه مذهب القَدَريَّة في خَلْق الأعمال، ويجبُ أن يُعتقد ضَعْفُهُ، والحَذَرُ منه، ورُوِيَ عن النبيِّ ﷺ «أنه لَمَّا نزلَتْ هذه الآية، قَالُوا: يَا رَسُولَ اللَّهِ، كَيْفَ يُشْرَحُ الصَّدْرُ؟ قَالَ: إِذَا نَزَلَ النُّورُ فِي القَلْبِ، انْشَرَحَ لَهُ الصَّدْرُ، وانْفَسَحَ، قَالُوا: وَهَلْ لِذَلِكَ عَلامَةٌ، يَا رَسُولَ اللَّهِ؟ قَالَ: نَعَم، الإِنَابَةُ إِلَىٰ دَارِ الخُلُودِ، وَالتَّجَافِي عَنْ دَارِ الغُرُورِ، والاسْتِعْدَادُ لِلْمَوْتِ، قَبْلَ المَوْتِ»، والقول[1] في قوله: ﴿ومن يرد أنْ يضله﴾ كالقول في قوله: ﴿فمن يرد اللَّه أن يهديه﴾، وقرأ حمزة وغيره: «حَرَجاً» ـ بفتح الراء ـ، وروي أن عمر بن الخطاب (رضي اللَّه عنه) قرأها يوماً بفتح الراء، فقرأها له بعضُ الصَّحابة بكَسْر الراء، فقال: أبْغُونِي رجُلاً من كِنَانَةَ، وليكنْ رَاعياً، وليكُنْ من بني مدلج، فلما جاء، قال له: يَا فَتَىٰ، مَا الحَرِجَةُ عِنْدَكُمْ؟ قال الشَّجَرَةُ تكُونُ بَيْن الأشجار لا تَصِلُ إليها راعيَةٌ ولا وَحْشِيَّة، قال عمر: كذلِكَ قَلْبُ المنافق لا يَصِلُ إليه شَيْءٌ من الخير[2].

وقوله سبحانه: ﴿كأنما يصَّعَّد في السماء﴾، أي: كأنَّ هذا الضَّيِّقَ الصَّدْرِ متَىٰ حاول

---

(١) ذكره السيوطي في «الدر المنثور» (٣/ ٨٣) عن ابن مسعود. وعزاه إلى ابن أبي شيبة، وابن أبي الدنيا، وابن جرير، وأبي الشيخ، وابن مردويه، والحاكم، والبيهقي في «الشعب» وعزاه إلى عبد بن حميد، عن الفضيل بنحوه.

(٢) أخرجه الطبري (٥/ ٣٣٧) برقم (١٣٨٦٥)، وذكره البغوي (٢/ ١٢٩) وابن عطية (٢/ ٣٤٣)، وابن كثير (٢/ ١٧٥)، والسيوطي (٣/ ٨٤) وعزاه لعبد بن حميد، وابن المنذر، وأبي الشيخ عن أبي الصلت الثقفي، عن عمر بن الخطاب.

٥١٦ ـــــــ

الموتُ، وقيل: هو الحشر.

وقوله تعالى: ﴿قال النار مثواكم...﴾ الآية: إخبارٌ من اللَّه تعالَىٰ/ عما يقولُ لهم ١٨٠أ
يوم القيامة إِثْرَ كلامهم المتقدِّم، و ﴿مثواكم﴾، أي: مَوْضِعُ ثَوَائِكُمْ؛ كَمُقَامِكُمُ الذي هو مَوْضِعُ الإِقامة؛ قاله الزَّجَّاج، والاِستثناءُ في قوله: ﴿إلا ما شاء اللَّه﴾ قالتْ فرقة: «مَا» بمعنى «مَنْ»، فالمراد: إلا مَنْ شاء اللَّه مِمَّنْ آمن في الدنيا بعد، إن كان مِنْ هؤلاء الكَفَرة، وقال الطبريُّ[1]: إن المستثنَىٰ هي المُدَّة التي بَيْنَ حشرهم إلى دخولهم النار، وقال الطبريُّ[2]، عن ابن عباس: إنه كان يتأوَّل في هذا الاِستثناء؛ أنه مبلغ حالِ هؤلاء في علْم اللَّه[3]، ثم أسند إليه أنه قال: إن هذه الآية آية لا ينبغي لأحَدٍ أنْ يحكم على اللَّه في خَلْقه لا يُنْزِلُهم جنَّةً ولا ناراً.

قال * ع[4] *: والإجماع على التخليد الأبديِّ في الكُفَّار، ولا يصحُّ هذا عن ابن عباس (رضي اللَّه عنه).

قال * ص *: ﴿إلا ما شاء اللَّه﴾: قيل: اَستثناء منقطعٌ، أي: لكِنْ ما شاء اللَّه مِنَ العذابِ الزائِدِ على النَّار، وقيل: متصلٌ، واختلفوا في تقديره، فقيل: هو اَستثناءٌ مِنَ الأشخاصِ، وهم مَنْ آمن في الدنيا، ورُدَّ بأنه يختلف زمان المستثنَىٰ والمستثنَىٰ منه، فيكون منقطعاً لا متصلاً؛ لأنَّ مِنْ شرط المتَّصل اَتِّحادَ زمانَيِ المُخْرَجِ والمُخْرَجِ منه. انتهى، وقيل غير هذا.

وقوله سبحانه: ﴿وكذلك نولي بعض الظالمين بعضاً﴾، قال قتادة[5]: معناه: نجعل بعضهم وليَّ بعض في الكفر والظلم، وقال أيضاً: المعنى نجعلُ بعضهم يَلِي بعضاً في دخول النار، وقال ابن زيد: معناه: نسلِّط بعض الظالمين علَىٰ بعض، ونجعلهم أولياء النقمة[6] منهم.

---

(١) ينظر: «تفسير الطبري» (٥/ ٣٤٣).
(٢) ينظر: «تفسير الطبري» (٥/ ٣٤٣).
(٣) أخرجه الطبري (٥/ ٣٤٣) برقم (١٣٨٩٥)، وذكره البغوي (٢/ ١٣١)، وابن عطية (٢/ ٣٤٥)، وابن كثير (٢/ ١٧٦)، والسيوطي (٣/ ٨٥)، وعزاه لابن المنذر، وابن أبي حاتم، وأبي الشيخ عن ابن عباس.
(٤) ينظر: «المحرر الوجيز» (٢/ ٣٤٦).
(٥) أخرجه الطبري (٥/ ٣٤٤) برقم (١٣٨٩٦)، وذكره البغوي (٢/ ١٣١)، وابن عطية (٢/ ٣٤٦)، وابن كثير (٢/ ١٧٦)، والسيوطي (٣/ ٨٥) وعزاه لعبد الرزاق، وابن أبي حاتم، وأبي الشيخ عن قتادة.
(٦) أخرجه الطبري (٥/ ٣٤٤) برقم (١٣٨٩٨)، وذكره ابن عطية (٢/ ٣٤٦)، وابن كثير (٢/ ١٧٦)، والسيوطي (٣/ ٨٥)، وعزاه لابن أبي حاتم، وأبي الشيخ عن ابن زيد.

قال * ع[١] *: وقد حفظ هذا في ٱستعمال الصحابة والتابعين؛ كقول ابن الزُّبَيْر: أَلاَ إِنَّ فَمَ الذِّبَّانِ قَتَلَ لَطِيمَ الشَّيْطَانِ[٢]؛ وَ﴿كَذَٰلِكَ نُوَلِّي بَعْضَ الظَّالِمِينَ بَعْضاً بِمَا كَانُوا يَكْسِبُونَ﴾.

﴿يَٰمَعْشَرَ ٱلْجِنِّ وَٱلْإِنسِ أَلَمْ يَأْتِكُمْ رُسُلٌ مِّنكُمْ يَقُصُّونَ عَلَيْكُمْ ءَايَٰتِي وَيُنذِرُونَكُمْ لِقَآءَ يَوْمِكُمْ هَٰذَاۚ قَالُواْ شَهِدْنَا عَلَىٰٓ أَنفُسِنَاۖ وَغَرَّتْهُمُ ٱلْحَيَوٰةُ ٱلدُّنْيَا وَشَهِدُواْ عَلَىٰٓ أَنفُسِهِمْ أَنَّهُمْ كَانُواْ كَٰفِرِينَ ﴿١٣٠﴾ ذَٰلِكَ أَن لَّمْ يَكُن رَّبُّكَ مُهْلِكَ ٱلْقُرَىٰ بِظُلْمٍ وَأَهْلُهَا غَٰفِلُونَ ﴿١٣١﴾ وَلِكُلٍّ دَرَجَٰتٌ مِّمَّا عَمِلُواْۚ وَمَا رَبُّكَ بِغَٰفِلٍ عَمَّا يَعْمَلُونَ ﴿١٣٢﴾﴾

وقوله تعالى: ﴿يا معشر الجن والإنس ألم يأتكم...﴾ الآية: هذا الكلامُ داخلٌ في القول يَوْمَ الحشر.

قال الفَخْر[٣]: قال أهل اللغة: المَعْشَر: كلُّ جماعةٍ أَمْرهم واحدٌ، وتَحْصُلُ بينهم معاشرةٌ ومخالطةٌ، فالمَعْشَر: المُعَاشِر. انتهى، و ﴿منكُمْ﴾: يعني: مِنَ الإِنس؛ قاله ابن جُرَيْج[٤] وغيره، وقال ابن عباس: من الطائفَتَيْنِ[٥]، ولكنْ رسل الجِنِّ هم رُسُلُ رُسُلِ الإِنسِ، وهم النُّذُر، و ﴿يقصُّون﴾: من القَصَص، وقولهم: ﴿شَهِدْنَا﴾: إِقرار منهم بالكفر.

وقوله سبحانه: ﴿وغرتهم الحياة الدنيا﴾: ٱلتفاتة فصيحةٌ تضمَّنت أنَّ كفرهم كان بأَذَمِّ الوجوه لهم، وهو الاِغترار الذي لا يواقعه عاقلٌ، ويَحْتَمِلُ ﴿غَرَّتهم﴾؛ أنْ يكون بمعنى: أشبعتهم وأطغتهم بحَلْوَائها؛ كما يقال: غَرَّ الطَّائِرُ فَرْخَهُ.

وقوله سبحانه: ﴿وشهدوا على أنفسهم أنهم كانوا كافرين﴾: الجمع بيْنَ هذه الآية وبَيْن الآي التي تقتضي إِنكار المشركين الإِشْرَاكَ هو إِمَّا بأنها طوائفُ، وإِما بأنها طائفةٌ واحدةٌ في مواطنَ شَتَّىٰ.

وقوله: ﴿ذلك أن لم يكن﴾، أي: ذلك الأمر، و ﴿القُرَى﴾: المُدُن، والمراد: أهل

---

(١) ينظر: «المحرر الوجيز» (٢/٣٤٦).

(٢) ذكره ابن عطية (٢/٣٤٦).

(٣) ينظر: «تفسير الرازي» (١٣/١٥٩).

(٤) أخرجه الطبري (٥/٣٤٥) برقم (١٣٩٠٠) نحوه، وذكره ابن عطية (٢/٣٤٦) نحوه، وابن كثير (٢/١٧٧)، والسيوطي (٣/٨٦) وعزاه لابن المنذر عن ابن جريج بنحوه، وعزاه أيضاً لعبد بن حميد، وابن المنذر، وابن أبي حاتم عن مجاهد.

(٥) أخرجه الطبري (٥/٣٤٥) برقم (١٣٩٠٠)، وذكره ابن عطية (٢/٣٤٦)، وابن كثير (٢/١٧٧) بنحوه.

القُرَىٰ، و ﴿بظلم﴾: يحتمل معنيين:

أحدهما: أنه لم يكُنْ سبحانه لِيُهْلِكَهم دون نِذَارة، فيكون ظُلْماً لهم، واللَّه تعالَىٰ ليس بظلاَّم للعبيد.

والآخر: أنَّ اللَّه عزَّ وجلَّ لم يُهْلِكْهم بظلمٍ واقعٍ منهم دون أنْ ينذرهم، وهذا هو البيِّن القويُّ، وذكر الطبري (رحمه اللَّه) التأويلين.

وقوله سبحانه: ﴿ولكلٍّ درجاتٌ مما عملوا...﴾ الآية: إخبارٌ من اللَّه سبحانه أنَّ المؤمنين في الآخرة على درجاتٍ من التفاضُل بحَسَب أعمالهم، وتفضُّل المولَىٰ سبحانه عليهم، ولكنْ كلٌّ راضٍ بما أعطِيَ غايةَ الرضا،/ والمشركون أيضاً علَىٰ دركاتٍ من العذابِ، قلتُ: وظاهر الآية أن الجنَّ يثابون وينالُونَ الدَّرَجَاتِ والدَّرَكَاتِ، وقد ترجم البخاريُّ على ذلك، فقال: ذِكْر الجنِّ وثَوَابِهِم وعقابِهِم؛ لقوله تعالى: ﴿يَا مَعْشَرَ الجنِّ والإِنس ألم يأتكم رسل منكم...﴾ الآية، إلى قوله: ﴿وما ربك بغافل عما يعملون﴾، قال الداوودي: قال الضحاكُ: مِنَ الجنِّ مَنْ يدخل الجنَّة، ويأكل ويشرب[1]. انتهى. ١٨٠ ب

﴿وَرَبُّكَ ٱلْغَنِىُّ ذُو ٱلرَّحْمَةِ إِن يَشَأْ يُذْهِبْكُمْ وَيَسْتَخْلِفْ مِنۢ بَعْدِكُم مَّا يَشَآءُ كَمَآ أَنشَأَكُم مِّن ذُرِّيَّةِ قَوْمٍ ءَاخَرِينَ ﴿١٣٣﴾ إِنَّ مَا تُوعَدُونَ لَءَاتٍ وَمَآ أَنتُم بِمُعْجِزِينَ ﴿١٣٤﴾ قُلْ يَٰقَوْمِ ٱعْمَلُوا۟ عَلَىٰ مَكَانَتِكُمْ إِنِّى عَامِلٌ فَسَوْفَ تَعْلَمُونَ مَن تَكُونُ لَهُۥ عَٰقِبَةُ ٱلدَّارِ إِنَّهُۥ لَا يُفْلِحُ ٱلظَّٰلِمُونَ ﴿١٣٥﴾﴾

وقوله سبحانه: ﴿وربك الغنيُّ ذو الرحمة إن يشأ يذهبكم ويستخلفْ من بعدكم ما يشاء﴾ الآيةُ متضمِّنةٌ وعيداً وتحذيراً من بطْشِ اللَّه عزَّ وجلَّ في التعجيل بذلك، وإمَّا مع المُهْلَة ومرورِ الجَدِيدَيْن؛ فذلك عادته سبحانه في الخَلْق بإذهاب خَلْقٍ واستخلافِ آخرين.

وقوله سبحانه: ﴿إنما توعدون لآتٍ﴾، هو من الوعيدِ؛ بقرينة: ﴿وما أنتم بمعجزين﴾، أي: وما أنتم بناجين هَرَباً فتعجزوا طالبكم، ثم أمر سبحانه نبيَّه ـ عليه السلام ـ أنْ يتوعدَّهم بقوله: ﴿اعملوا﴾، أي: فسترون عاقبةَ عملكم الفاسدِ، وصيغةُ «افعلْ» هنا: هي بمعنى الوعيدِ والتهديدِ، و ﴿على مكانتكم﴾: معناه: على حالِكُمْ وطريقَتِكم، و ﴿عاقبةُ الدار﴾، أي: مآل الآخرة، ويحتمل مآل الدنيا؛ بالنصر والظهورِ، ففي الآية إعلام بغَيْب.

---

(١) ذكره السيوطي (٣/ ٨٧)، وعزاه لابن المنذر، وأبي الشيخ في «العظمة» عن الضحاك.

﴿وَجَعَلُوا لِلَّهِ مِمَّا ذَرَأَ مِنَ الْحَرْثِ وَالْأَنْعَامِ نَصِيبًا فَقَالُوا هَٰذَا لِلَّهِ بِزَعْمِهِمْ وَهَٰذَا لِشُرَكَائِنَا فَمَا كَانَ لِشُرَكَائِهِمْ فَلَا يَصِلُ إِلَى اللَّهِ وَمَا كَانَ لِلَّهِ فَهُوَ يَصِلُ إِلَىٰ شُرَكَائِهِمْ سَاءَ مَا يَحْكُمُونَ ﴿١٣٦﴾ وَكَذَٰلِكَ زَيَّنَ لِكَثِيرٍ مِنَ الْمُشْرِكِينَ قَتْلَ أَوْلَادِهِمْ شُرَكَاؤُهُمْ لِيُرْدُوهُمْ وَلِيَلْبِسُوا عَلَيْهِمْ دِينَهُمْ وَلَوْ شَاءَ اللَّهُ مَا فَعَلُوهُ فَذَرْهُمْ وَمَا يَفْتَرُونَ ﴿١٣٧﴾ وَقَالُوا هَٰذِهِ أَنْعَامٌ وَحَرْثٌ حِجْرٌ لَا يَطْعَمُهَا إِلَّا مَنْ نَشَاءُ بِزَعْمِهِمْ وَأَنْعَامٌ حُرِّمَتْ ظُهُورُهَا وَأَنْعَامٌ لَا يَذْكُرُونَ اسْمَ اللَّهِ عَلَيْهَا افْتِرَاءً عَلَيْهِ سَيَجْزِيهِمْ بِمَا كَانُوا يَفْتَرُونَ ﴿١٣٨﴾﴾

وقوله: ﴿وجعلوا للَّه مما ذرأ﴾، يعني: مشركي العربِ الذين تقدَّم الردُّ عليهم من أول السورة، و ﴿ذَرَأَ﴾: معناه: خلَق وأنشأ وبَثَّ، وسببُ نزول هذه الآية أنَّ العرب كانَتْ تجعل من غَلاَّتها وزُرُوعها وثمارها وأنعامها جُزْءاً تسميِّه للَّه، وَجُزْءاً تسميه لأصنامها، وكانت عادتها التحفِّي والاِهتبال بنَصيبِ الأصنام أكْثَرَ منها بنصيب اللَّهِ؛ إذ كانوا يعتقدون أن الأصنام بها فَقْر، وليس ذلك باللَّه سبحانه، فكانوا إذا جمعوا الزَّرْعَ، فهبَّت الريحُ، فحملَتْ مِنَ الذي للَّه إلى الذي لشركائِهِمْ، أقروه، وإذا حملَتْ من الذي لشركائِهِمْ إلى الذي للَّه، ردُّوه، وإذا لم يُصِيبُوا في نصيبِ شركائهم شيئاً، قالوا: لا بُدَّ للآلهة مِنْ نفقةٍ، فيجعلون نصيب اللَّه تعالَىٰ في ذلك؛ قال هذا المعنى ابن عباس ومجاهدٌ والسديُّ وغيرهم[1]؛ أنهم كانوا يفعلُونَ هذا ونحوه من الفعْلِ؛ وكذلك في الأنعامِ؛ كانوا إذا أصابتهم السَّنَةُ، أكلوا نصيبَ اللَّه، وتحامَوْا نصيبَ شركائهم.

وقوله سبحانه: ﴿وكذلك زَيَّنَ لكثيرٍ من المشركين قَتْلَ أولادهم شركاؤُهم﴾، الكثير هنا يرادُ به مَنْ كان يَئِدُ[2] مِنْ مشركي العرب، والشركاء؛ ههنا: الشياطين الآمِرُونَ بذلك، المزيِّنون له، والحاملون عليه أيضاً من بني آدم، ومقصد الآية الذمُّ للوأْد والإنْحَاءُ علَىٰ فَعَلَته، و ﴿لِيُرْدُوهم﴾: معناه: ليهلكوهم من الرَّدَىٰ، و ﴿ليلبسوا﴾: معناه: ليخلِّطوا.

وقوله سبحانه: ﴿ولو شاء اللَّه ما فعلوه﴾ يقتضي أن لا شيء إلا بمشيئة اللَّه

---

(١) أخرجه الطبري (٥/ ٣٥٠) برقم (١٣٩٠٢) عن ابن عباس، وبرقم (١٣٩٠٥) عن مجاهد، وبرقم (١٣٩٠٩) عن السدي، وذكره ابن عطية (٢/ ٣٤٩)، وابن كثير (٢/ ١٧٩) عن ابن عباس، والسيوطي (٣/ ٨٩) وعزاه لابن أبي حاتم من طريق العوفي عن ابن عباس، وعزاه أيضاً لابن أبي شيبة، وعبد بن حميد، وابن المنذر، وابن أبي حاتم، وأبي الشيخ عن مجاهد.

(٢) وأد البنات، أي: قتلهن، قال المفسرون: كان الرجل في الجاهلية إذا ولدت له بنت، دفنها حين تضعها والدتها حية؛ مخافة العار والحاجة.

ينظر: «لسان العرب» (٤٧٤٥).

عزَّ وجلَّ، وفيها ردٌّ علَىٰ من قال بأن المرء يَخْلُقُ أفعاله، وقوله: ﴿فذرهم﴾: وعيدٌ محضٌ.

وقوله سبحانه: ﴿وقالوا هذه أنعام وحرثٌ حجر لا يطعمها إلا من نشاء بزعمهم وأنعامٌ حرمت ظُهورها﴾ الآيةُ تتضمَّن ما شرعوه لأنفسهم وٱلتزموه على جهة القربة كذباً منهم على اللَّه سبحانه، و ﴿حجْرٌ﴾: معناه: التحجيرُ، وهو المنعُ والتحريمُ، ﴿وأنعامٌ لا يذكرون ٱسم اللَّه علَيْها﴾: قال جماعةٌ من المفسِّرين: إنَّهم كانت لهم سُنَّة في أنعام مَّا؛ ألاَّ يُحَجُّ عليها، فكانَتْ تُرْكَبُ في كلِّ وجه إلا في الحَجِّ، وقالت فرقة: بل ذلك في ٱلذبائحِ، جعلوا لآلهتهم نصيباً منها لا يذكُرُونَ اللَّه علَىٰ ذبحها.

﴿وَقَالُواْ مَا فِي بُطُونِ هَٰذِهِ ٱلْأَنْعَٰمِ خَالِصَةٌ لِّذُكُورِنَا وَمُحَرَّمٌ عَلَىٰٓ أَزْوَٰجِنَا ۖ وَإِن يَكُن مَّيْتَةً فَهُمْ فِيهِ شُرَكَآءُ ۚ سَيَجْزِيهِمْ وَصْفَهُمْ ۚ إِنَّهُۥ حَكِيمٌ عَلِيمٌ ﴿١٣٩﴾ قَدْ خَسِرَ ٱلَّذِينَ قَتَلُوٓاْ أَوْلَٰدَهُمْ سَفَهًۢا بِغَيْرِ عِلْمٍ وَحَرَّمُواْ مَا رَزَقَهُمُ ٱللَّهُ ٱفْتِرَآءً عَلَى ٱللَّهِ ۚ قَدْ ضَلُّواْ وَمَا كَانُواْ مُهْتَدِينَ ﴿١٤٠﴾﴾

وقوله سبحانه: ﴿وقالوا ما في بطون هذه الأنعام خالصةٌ لذكورنا ومحرَّم على أزواجنا...﴾ الآية: كان/ مِنْ مذاهبهم الفاسدةِ في بَعْض الأنعام أنْ يحرِّموا ما وَلَدَتْ على ١٨١أ نسائهم، ويخصِّصونه لذُكورهم، فـ ﴿أَزْوَاجِنَا﴾: يراد به جماعةُ النساءِ التي هِيَ معدَّة أن تكون أزواجاً؛ قاله مجاهد[1]، وقوله: ﴿وإن يكن ميْتَةً﴾، يعني: أنه كان من سُنَّتهم أنَّ ما خرج من الأجنَّة ميتاً مِنْ تلك الأنعام الموقوفة، فهو حلالٌ للرجال والنساء جميعاً، وكذلك ما مات مِنَ الأنعامِ الموقوفةِ نَفْسِها، ثم أعقب تعالَىٰ بوعيدهم علَىٰ ما وصفوا أنه من القربات.

وقوله سبحانه: ﴿قد خسر الذين قتلوا أولادهم سفهاً بغير علم...﴾ الآية: تتضمَّن التشنيع بسوء فعلهم، والتَّعْجيبَ مِنْ سوء حالهم فيما ذَكَر، قال عكرمة: وكان الوَأْدُ في رَبِيعَةَ وفِي مُضَرَ[2].

قال * ع[3] *: وكان جمهورُ العرب لا يفعله، ثم إنَّ فاعليه كان منهم مَنْ يفعله

---

(١) أخرجه الطبري (٥/ ٣٥٨) برقم (١٣٩٤٤)، وذكره البغوي (٢/ ١٣٤)، وابن عطية (٢/ ٣٥٢)، والسيوطي (٣/ ٩٠)، وعزاه لابن أبي شيبة، وعبد بن حميد، وابن المنذر، وابن أبي حاتم، وأبي الشيخ عن مجاهد.

(٢) أخرجه الطبري (٥/ ٣٦٠) برقم (١٣٩٥٣)، وذكره البغوي (٢/ ١٣٤)، وابن عطية (٢/ ٣٥٢)، والسيوطي (٣/ ٩١)، وعزاه لابن المنذر، وأبي الشيخ عن عكرمة.

(٣) ينظر: «المحرر الوجيز» (٢/ ٣٥٢).

خَوْفَ العَيْلَة والإِفتقار، وكان منهم من يفعله غَيْرَةً؛ مخافةَ السِّبَاءِ، و ﴿قد ضَلُّوا﴾: إخبارٌ عنهم بالحَيْرة، ﴿وما كانوا﴾: يريد في هذه الفَعْلَةِ، ويحتمل أن يريدَ: وما كانوا قبل ضلالهم بهذه الفَعْلة مهتدين، ولكنَّهم زادوا بهذه الفَعْلَةِ ضلالاً.

﴿۞ وَهُوَ ٱلَّذِىٓ أَنشَأَ جَنَّٰتٍ مَّعْرُوشَٰتٍ وَغَيْرَ مَعْرُوشَٰتٍ وَٱلنَّخْلَ وَٱلزَّرْعَ مُخْتَلِفًا أُكُلُهُۥ وَٱلزَّيْتُونَ وَٱلرُّمَّانَ مُتَشَٰبِهًا وَغَيْرَ مُتَشَٰبِهٍ ۚ كُلُوا۟ مِن ثَمَرِهِۦٓ إِذَآ أَثْمَرَ وَءَاتُوا۟ حَقَّهُۥ يَوْمَ حَصَادِهِۦ ۖ وَلَا تُسْرِفُوٓا۟ ۚ إِنَّهُۥ لَا يُحِبُّ ٱلْمُسْرِفِينَ ﴿١٤١﴾ وَمِنَ ٱلْأَنْعَٰمِ حَمُولَةً وَفَرْشًا ۚ كُلُوا۟ مِمَّا رَزَقَكُمُ ٱللَّهُ وَلَا تَتَّبِعُوا۟ خُطُوَٰتِ ٱلشَّيْطَٰنِ ۚ إِنَّهُۥ لَكُمْ عَدُوٌّ مُّبِينٌ ﴿١٤٢﴾﴾

وقوله سبحانه: ﴿وهو الذي أنشأ جناتٍ معروشاتٍ وغير معروشاتٍ...﴾ الآية: تنبيهٌ علَىٰ مواضع الاِعتبار، و ﴿أنشأ﴾: معناه: خلَقَ واَخترع، و ﴿معروشات﴾، قال ابنُ عَبَّاس: ذلك في ثَمَر العِنَبِ، مِنْها: ما عرش وسمك، ومنها: ما لم يعرش[1]، و ﴿متشابهاً﴾: يريد: في المَنْظَر، و ﴿غير متشابه﴾: في الطعم؛ قاله ابن جُرَيْج وغيره[2]، وقوله: ﴿كلوا من ثمره﴾: نصٌّ في الإِباحة، وقوله سبحانه: ﴿وآتوا حقه يوم حصادِهِ﴾: قال ابن عباس وجماعة: هي في الزكاة المفْرُوضة[3].

قال * ع[4] *: وهذا القولُ مُعْتَرَضٌ بأن السورة مكِّيَّةٌ؛ وبأنَّه لا زكاة فيما ذُكِرَ من الرُّمَّانِ، وما في معناه، وحكى الزجَّاج؛ أنَّ هذه الآية قيل فيها: إنها نزلَتْ بالمدينة، وقال مجاهدٌ وغيره: بل قوله: ﴿وآتوا حقَّه يَوْمَ حَصَادِهِ﴾: نَدْبٌ إلى إعطاء حقوقٍ مِنَ المال غَيْر الزكاة[5]، والسُّنَّة أن يُعْطِيَ الرجُلُ من زرعه عند الحصَادِ، وعِنْدَ الذَّرْوِ، وعنْدَ تكديسه في البَيْدَرِ[6]، فإذا صَفَّىٰ وكال، أخرَجَ من ذلك الزكاةَ.

---

(١) أخرجه الطبري (٥/ ٣٦١) برقم (١٣٩٦١)، وذكره البغوي (٢/ ١٣٥)، وابن عطية (٢/ ٣٥٣)، وابن كثير (٢/ ١٨١)، والسيوطي (٣/ ٩٢)، وعزاه لأبي الشيخ عن ابن عباس.

(٢) أخرجه الطبري (٥/ ٣٦٢) برقم (١٣٩٦٢)، وابن عطية (٢/ ٣٥٣)، وابن كثير (٢/ ١٨١)، والسيوطي (٣/ ٩٢)، وعزاه لابن المنذر، وأبي الشيخ، عن ابن جريج.

(٣) أخرجه الطبري (٥/ ٣٦٣) برقم (١٣٩٧٤)، وذكره البغوي (٢/ ١٣٥)، وابن عطية (٢/ ٣٥٣)، وابن كثير (٢/ ١٨١)، والسيوطي (٣/ ٩٤)، وعزاه لابن المنذر، وابن أبي حاتم، عن ابن عباس.

(٤) ينظر: «المحرر الوجيز» (٢/ ٣٥٣).

(٥) أخرجه الطبري (٥/ ٣٦٥) برقم (١٣٩٩٦)، وذكره البغوي (٢/ ١٣٥)، وابن عطية (٢/ ٣٥٣)، وابن كثير (٢/ ١٨١)، والسيوطي (٣/ ٩٢) وعزاه لسعيد بن منصور، وابن أبي شيبة، وعبد بن حميد، وابن المنذر، وابن أبي حاتم، وأبي الشيخ والبيهقي عن مجاهد.

(٦) البَيْدَرُ: الأَنْدَرُ (شامية) وأندر القمح الكُدْس منه خاصة. وفي المعجم الوسيط: البيدر: الجُرْن، والقمح =

وقالتْ طائفة: هذا حكم صدَقَاتِ المسلمين؛ حتى نزلَت الزكاةُ المفروضةُ، فنسخَتْها.

قال * ع[1] *: والنسخ غَيْرُ مترتِّب في هذه الآية، ولا تَعَارُضَ بينها وبيْن آية الزكاة، بل تَنْبَنِي هذه على النَّدْبِ، وتلك على الفرض.

وقوله سبحانه: ﴿ولا تسرفوا إنه لا يحب المسرفين﴾ النهْيُ عن الإسراف: إما للناس عن التمنُّع عن أدائها؛ لأن ذلك إسراف من الفعْلِ، وإما للولاة عن التشطُّط على الناسِ والإذاءة لهم، وكلٌّ قد قيلَ به في تأويل الآية.

وقوله سبحانه: ﴿ومن الأنعام حَمُولَةً وفَرْشاً﴾ ﴿حمُولة﴾: عطْفٌ على ﴿جَنَّاتٍ معروشاتٍ﴾. التقدير: وأنشأنا من الأنعامِ حمولةً، والحَمُولَةُ: ما تحمل الأثقال مِنَ الإبل والبقر عنْدَ مَنْ عادته أنْ يحمل عليها، والفَرْش: ما لا يحمل ثقلاً؛ كالغنم وصِغَار البَقَر والإبل، وهذا هو المرويُّ عن ابْنِ مسعود وابن عباس والحَسَن[2] وغيرهم، ولا مَدْخَل في الآية لغَيْر الأنعام، وقوله: ﴿كُلُوا مما رزقكم اللَّه﴾: نصُّ إباحةٍ، وإزالةُ مَا سَنَّه الكفرة من البَحِيرَة والسَّائبة وغير ذلك، ثم تابع النهْيَ عن تلك السُّنَن/ الآفكة؛ بقوله سبحانه: ﴿ولا تتبعوا خطواتِ الشيطان﴾، وهي جمع خُطْوَة، أي: لا تَمْشُوا في طريقه، قُلْتُ: ولفظ البخاريِّ: ﴿خُطُوات﴾ من الخَطْو، والمَعْنَىٰ: آثاره. انتهى. ١٨١ ب

﴿ثَمَٰنِيَةَ أَزْوَٰجٍۖ مِّنَ ٱلضَّأْنِ ٱثْنَيْنِ وَمِنَ ٱلْمَعْزِ ٱثْنَيْنِۗ قُلْ ءَآلذَّكَرَيْنِ حَرَّمَ أَمِ ٱلْأُنثَيَيْنِ أَمَّا ٱشْتَمَلَتْ عَلَيْهِ أَرْحَامُ ٱلْأُنثَيَيْنِۖ نَبِّـُٔونِي بِعِلْمٍ إِن كُنتُمْ صَٰدِقِينَ ﴿١٤٣﴾ وَمِنَ ٱلْإِبِلِ ٱثْنَيْنِ وَمِنَ ٱلْبَقَرِ ٱثْنَيْنِۗ قُلْ ءَآلذَّكَرَيْنِ حَرَّمَ أَمِ ٱلْأُنثَيَيْنِ أَمَّا ٱشْتَمَلَتْ عَلَيْهِ أَرْحَامُ ٱلْأُنثَيَيْنِۖ أَمْ كُنتُمْ شُهَدَآءَ إِذْ وَصَّىٰكُمُ ٱللَّهُ بِهَٰذَاۚ فَمَنْ أَظْلَمُ مِمَّنِ ٱفْتَرَىٰ عَلَى ٱللَّهِ كَذِبًا لِّيُضِلَّ ٱلنَّاسَ بِغَيْرِ عِلْمٍۗ إِنَّ ٱللَّهَ لَا

= ونحوه بعد دياسه وتقويمه.

ينظر: «لسان العرب» (٢٢٩، ٤٣٨٢)، و «المعجم الوسيط» (٧٨).

(١) ينظر: «المحرر الوجيز» (٢/ ٣٥٣).

(٢) أخرجه الطبري (٥/ ٣٧٢، ٣٧٣) برقم (١٤٠٥٠، ١٤٠٥٥، ١٤٠٥٦، ١٤٠٥٧) عن ابن مسعود، (١٤٠٥١، ١٤٠٦٠، ١٤٠٦١) عن ابن عباس، و (١٤٠٥٨، ١٤٠٥٩، ١٤٠٦٧) عن الحسن، وغيرهم منهم (١٤٠٥٢، ١٤٠٥٣، ١٤٠٥٤) عن مجاهد، و (١٤٠٦٣، ١٤٠٦٤) عن قتادة، وذكره ابن عطية (٢/ ٣٥٤)، وابن كثير (٢/ ١٨٢)، والسيوطي (٣/ ٩٤) وعزاه للفريابي، وعبد بن حميد، وأبي عبيد، وابن المنذر، وابن أبي حاتم، وأبي الشيخ، والطبراني، والحاكم، وصححه عن ابن مسعود.

يَهْدِى ٱلْقَوْمَ ٱلظَّٰلِمِينَ ﴿١٤٤﴾ قُل لَّآ أَجِدُ فِى مَآ أُوحِىَ إِلَىَّ مُحَرَّمًا عَلَىٰ طَاعِمٍ يَطْعَمُهُۥٓ إِلَّآ أَن يَكُونَ مَيْتَةً أَوْ دَمًا مَّسْفُوحًا أَوْ لَحْمَ خِنزِيرٍ فَإِنَّهُۥ رِجْسٌ أَوْ فِسْقًا أُهِلَّ لِغَيْرِ ٱللَّهِ بِهِۦ فَمَنِ ٱضْطُرَّ غَيْرَ بَاغٍ وَلَا عَادٍ فَإِنَّ رَبَّكَ غَفُورٌ رَّحِيمٌ ﴿١٤٥﴾ ﴾

وقوله سبحانه: ﴿ثمانية أزواج﴾، واختلف في نَصْبِها فقيل: على البدل من «مَا» في قوله: ﴿كُلُوا مِمَّا رزقكم اللَّه﴾، وقيل: على الحال، وقيل: على البدل من قوله: ﴿حمولةً وفَرْشاً﴾، وهذا أصوب الأقوال، وأجراها على[1] معنى الآيةِ، والزَّوْج: الذكر، والزَّوْج الأنثىٰ، فكل واحدٍ منهما زَوْجُ صاحبِهِ، وهي أربعة أنواعٍ؛ فتجيء ثمانية أزواجٍ، والضَّأْن: جمع ضَائِنَة وضَائِن.

وقوله سبحانه: ﴿قل آلذكرين حَرَّم أم الأنثيين﴾، هذا تقسيمٌ على الكفَّار؛ حتَّىٰ يتبيَّن كذبهم على اللَّه، أي: لا بد أن يكون حَرَّم الذكَرَيْن؛ فيلزمكم تحريمُ جميع الذُّكور، أو الأنثيين؛ فيلزمكم تحريمُ جميع الإناث، ﴿أما آشتملت عليه أرحام الأنثيين﴾، فيلزمكم تحريمُ الجميع، وأنتم لم تلتزموا شيئاً يوجبه هذا التقسيمُ، وفي هذه السؤالاتِ تقريعٌ وتوبيخٌ، ثم أَتْبَعَ تقريعَهُم بقوله: ﴿نَبِّئوني﴾، أي: أخبروني ﴿بعلْمٍ﴾، أي: من جهة نبوَّة أو كتابٍ من كتب اللَّهِ ﴿إن كنتم صادقين﴾، و ﴿إن﴾ شرطٌ، وجوابُه في ﴿نَبِّئُوني﴾.

وقوله سبحانه: ﴿ومن الإبل اثنين ومن البقر آثنين قل آلذكرين حرم...﴾ الآية: القولُ في هذه الآية في المعنَىٰ وترتيبِ التقسيم؛ كما تقدَّم، فكأنه قال: أنتم الذين تدَّعون أن اللَّه حرم خصائصَ مِنْ هذه الأنعام لا يَخْلُو تحريمه مِنْ أن يكون في الذَّكَرَيْن أو في الأُنْثَيَيْن، أو فيما آشتملَتْ عليه أرحامُ الأنثيين، لكنه لم يُحَرِّم لا هذا ولا هذا ولا هذا؛ فلم يَبْقَ إلا أنه لم يَقَعْ تحريمٌ، قال الفَخْر[2]: والصحيحُ عندي أن هذه الآية لم ترد علَىٰ سبيل الآستدلالِ علَىٰ بطلان قولهم، بل هي آستفهامٌ على سبيل الإنكار، وحاصلُ الكلام: أنكم لا تعترفُون بنبوَّة أحد من الأنبياء، فكيف تثبتون هذه الأحكام المختلفة. انتهى.

وقوله سبحانه: ﴿أم كنتم شهداء إذ وصاكم اللَّه بهذا﴾: استفهامٌ؛ علَىٰ سبيل التوبيخِ، و ﴿شهداء﴾: جمعُ شهيدٍ، وباقي الآية بيِّن.

وقوله تعالى: ﴿قل لا أجد في ما أوحي إلي محرَّماً على طاعم يطعمه إلا أنْ يكون ميتة...﴾ الآية: هذه الآيةُ نزلَتْ بمكَّة، ولم يكن في الشريعة في ذلك الوقْتِ شيء محرَّم

---

(١) في أ: علي.

(٢) ينظر: «تفسير الرازي» (١٣/١٧٨).

غير هذه الأشياء، ثم نزلَت، سورة المائدة بالمدينة، وزيدَ في المحرَّمات؛ كالخمر، وكأكل كل ذي نابٍ من السباعِ ممَّا وردَتْ به السُّنَّة.

قال * ع[1] *: ولفظة التحريم، إذا وردَتْ على لسان رَسُولِ اللَّه ﷺ، فإنَّها صالحةٌ أن تنتهي بالشيء المذكور غَايَةَ المنْعِ والحظرِ، وصالحةٌ بحسب اللغة أنْ تقف دون الغاية في حَيِّز الكراهية ونحوها، فما ٱقترنَتْ به قرينةُ التسليم من الصحابة المتأوِّلين، وأجمع عليه الكلُّ منهم، ولم تَضْطَرِبْ فيه ألفاظ الأحاديث، وأمضاه الناسُ ـ وجب بالشَّرْعِ أنْ يكون تحريمه قَدْ وصَل الغايةَ من الحَظْر والمَنْع، ولحق بالخنزير والميتة، وهذه صفة تحريم الخمر، وما ٱقترنت به قرينةُ ٱضطراب ألفاظ الحديثِ، واختلف الأمة فيه، مع علمهم بالأحاديث؛ كقوله ـ عليه السلام ـ: «كُلُّ ذِي نَابٍ مِنَ السِّبَاعِ حَرَامٌ»[2]، وقد روي عنه

---

(١) ينظر: **«المحرر الوجيز»** (٢/ ٣٥٦).

(٢) أخرجه البخاري (٩/ ٦٥٧) كتاب «الذبائح والصيد»، باب أكل كل ذي ناب من السباع. حديث(٥٥٣٠)، ومسلم (٣/ ١٥٣٣) كتاب «الصيد والذبائح»، باب تحريم أكل كل ذي ناب من السباع، حديث (١٣، ١٤/ ١٩٣٢)؛ ومالك (٢/ ٤٩٦) رقم (١٣) والطيالسي ص (١٣٦)، حديث (١٠١٦)، وأحمد (٤/ ١٩٣) والدارمي (٢/ ٨٤ـ ٨٥) كتاب «الأضاحي»، باب ما لا يؤكل من السباع وأبو داود (٤/ ١٥٩) كتاب «الأطعمة»، باب النهي عن أكل السباع حديث (٣٨٠٢)، والترمذي (٤/ ٧٣)، كتاب «الأطعمة»، باب ما جاء في كراهية كل ناب، حديث (١٤٧٧)، والنسائي (٧/ ٢٠٠ـ ٢٠١) وابن ماجة (٢/ ١٠٧٧) كتاب «الصيد»، باب أكل ذي ناب من السباع، حديث (٣٢٣٢).

وابن الجارود (٨٨٩) والشافعي (٢/ ١٧٢ـ ١٧٣) كتاب «الصيد والذبائح»، رقم (٦٠٤، ٦٠٥) والحميدي (٢/ ٣٨٦) رقم (٨٧٥)، وابن حبان (٥٢٥٥ـ الإحسان) والطحاوي في **«شرح معاني الآثار»** (٤/ ١٩٠) وأبو نعيم في **«الحلية»** (٩/ ٢٨) والبيهقي (٩/ ٣٣١) والبغوي في **«شرح السنة»** (٦/ ٣١ـ بتحقيقنا) من طريق أبي إدريس الخولاني، عن أبي ثعلبة به.

وقال الترمذي: حديث مشهور من حديث أبي ثعلبة حسن صحيح.

وأما حديث أبي هريرة:

أخرجه مسلم (٣/ ١٥٣٤) كتاب «الصيد والذبائح»، باب تحريم أكل كل ذي ناب من السباع، حديث (١٦/ ١٩٣٤)، ومالك (٢/ ٤٩٦) كتاب «الصيد»، باب تحريم أكل كل ذي ناب من السباع، حديث (١٤) والشافعي (٢/ ١٧٢) كتاب «الصيد والذبائح»، حديث (٦٠٣) وأحمد (٢/ ٢٣٦)، والترمذي (٤/ ٧٤) كتاب «الأطعمة»، باب ما جاء في كراهية كل ذي ناب وذي مخلب، حديث (١٤٧٩) والنسائي (٧/ ٢٠٠) كتاب «الصيد والذبائح»، باب تحريم أكل السباع، وابن ماجة (٢/ ١٠٧٧) كتاب «الصيد»، باب أكل كل ذي ناب من السباع، حديث (٣٢٣٣) والبيهقي (٩/ ٣١٥) كتاب «الضحايا» باب ما يحرم من جهة ما لا تأكل العرب. بلفظ أكل كل ذي ناب من السباع حرام، أما حديث جابر بن عبد اللَّه قال: «حرم رسول اللَّه ﷺ يوم خيبر الحمر الأنسية، ولحوم البغال، وكل ذي ناب من السباع، وذي مخلب من الطير». =

«نَهَىٰ رَسُولُ اللَّهِ ﷺ عَنْ أَكْلِ كُلِّ ذِي نَابٍ مِنَ السِّبَاعِ»[1]، ثم اختلفتِ الصحابة ومَنْ بعدهم في تحريمِ ذلك، فجاز لهذه الوجوه لِمَنْ ينظر أَنْ يحمل لفظ التحريم على المَنْع الذي هو على الكراهية ونحوها، وما اقترنَتْ به/ قرينةُ التأويلِ؛ كتحريمه ـ عليه السلام ـ ١٨٢أ

= أخرجه أحمد (٣/ ٣٢٣)، والترمذي (٤/ ٧٣) كتاب «الأطعمة» باب ما جاء في كراهية كل ذي ناب وذي مخلب.

حديث (١٤٧٨)، والبزار، والطبراني في «**الأوسط**»؛ كما في «**مجمع الزوائد**» (٥/ ٤٧).

وقال الترمذي: حسن غريب.

أما حديث خالد بن الوليد قال: «غزوت مع رسول الله ﷺ خيبر، فأتت اليهود، فشكوا أن الناس قد أسرعوا إلى حظائرهم، فقال رسول الله ﷺ: «ألا لا تحل أموال المعاهدين إلا بحقها، وحرام عليكم حمر الأهلية وخيلها وبغالها وكل ذي ناب من السباع وكل ذي مخلب من الطير».

أخرجه أحمد (٤/ ٨٩، ٩٠) وأبو داود (٤/ ١٦٠ ـ ١٦١) كتاب «الأطعمة»، باب النهي عن أكل السباع، حديث (٣٨٠٦) والنسائي (٧/ ٢٠٢) كتاب «الصيد والذبائح»، باب تحريم أكل لحوم الخيل، والدارقطني (٤/ ٢٨٧) باب الصيد والذبائح والأطعمة، حديث (٦٠، ٦١، ٦٣)، والبيهقي (٩/ ٣٢٨) كتاب «الضحايا»، باب بيان ضعف الحديث الذي روي في النهي عن لحوم الخيل.

وقال النسائي في الحديث (يشبه أن يكون صحيحاً، ولكنه منسوخ بإباحة الخيل بعد ذلك).

أما حديث المقدام بن معد يكرب عن النبي ﷺ قال: «لا يحل ذو ناب من السباع، ولا الحمار الأهلي، ولا اللقطة، من مال معاهد».

أخرجه أحمد (٤/ ١٣١)، وأبو داود (٤/ ١٦٠) كتاب «الأطعمة» باب النهي عن أكل السباع، حديث (٣٨٠٤) والطحاوي في «**شرح معاني الآثار**» (٤/ ٢٠٩) كتاب «الصيد والذبائح»، باب أكل لحوم الحمر الأهلية، والدارقطني (٤/ ٢٨٧)، باب الصيد والذبائح، حديث (٥٩) والبيهقي (٩/ ٣٣٢) كتاب «الضحايا»، باب ما جاء في أكل لحوم الحمر الأهلية.

(١) أخرجه مسلم (٣/ ١٥٤٣) كتاب «الصيد والذبائح»، باب تحريم أكل كل ذي ناب، حديث (١٦/ ١٩٣٤) وأبو داود (٢/ ٣٨٣) كتاب «الأطعمة»، باب النهي عن أكل السباع، حديث (٣٨٠٣) والدارمي (٢/ ٨٥) كتاب «الأضاحي»، باب ما لا يؤكل من السباع وأحمد (١/ ٢٤٤، ٢٨٩، ٣٠٢، ٣٧٣)، وابن الجارود (٨٩٢) وابن حبان (٥٢٥٦ـ الإحسان)، والطحاوي في «**شرح معاني الآثار**» (٤/ ١٩٠) والبيهقي (٩/ ٣١٥) كتاب «الضحايا»، باب ما يحرم من جهة ما لا تأكل العرب، وأبو نعيم في «**الحلية**» (٤/ ٩٥) والبغوي في «**شرح السنة**» (٦/ ٣٢ـ بتحقيقنا). من طريق أبي بشر ـ والحكم عند بعضهم ـ عن ميمون بن مهران عن ابن عباس به.

وقد رواه ميمون بن مهران، عن سعيد بن جبير، عن ابن عباس أخرجه أبو داود (٢/ ٣٨٣) كتاب «الأطعمة»، باب النهي عن أكل السباع، حديث (٣٨٠٥) والنسائي (٧/ ٢٠٦) كتاب «الصيد والذبائح»، باب إباحة أكل لحوم الدجاج، وابن ماجة (٢/ ١٠٧٧) كتاب «الصيد»، باب أكل كل ذي ناب من السباع حديث (٣٢٣٤) والطحاوي في «**شرح معاني الآثار**» (٤/ ١٩٠) وأحمد (١/ ٣٣٩) والبيهقي (٩/ ٣١٥) كتاب «الضحايا»، باب ما يحرم من جهة ما لا تأكل العرب، وابن الجارود (٨٩٣) من طريق علي بن الحكم، عن ميمون بن مهران، عن سعيد بن جبير، عن ابن عباس.

لُحومَ الحُمُرِ الأنْسِيَّةِ[١]، فتأول بعض الصحابة الحاضِرِينَ ذلك؛ لأنها لم تخمَّس، وتأوَّل بعضهم أن ذلك لئلاَّ تفنَىٰ حمولةُ النَّاس، وتأول بعضهم التحريمَ المَحْضَ، وثبت في الأمة الاِختلافُ في لَحْمها، فجائز لِمَنْ ينظر من العلماءِ أنْ يحمل لفظ التحريمِ بحسب اجتهاده وقياسه علَىٰ كراهية أو نحوها، وباقي الآية بيِّن.

﴿وَعَلَى ٱلَّذِينَ هَادُواْ حَرَّمْنَا كُلَّ ذِى ظُفُرٍ وَمِنَ ٱلْبَقَرِ وَٱلْغَنَمِ حَرَّمْنَا عَلَيْهِمْ شُحُومَهُمَآ إِلَّا مَا حَمَلَتْ ظُهُورُهُمَآ أَوِ ٱلْحَوَايَآ أَوْ مَا ٱخْتَلَطَ بِعَظْمٍ ذَٰلِكَ جَزَيْنَٰهُم بِبَغْيِهِمْ وَإِنَّا لَصَٰدِقُونَ ﴿١٤٦﴾ فَإِن كَذَّبُوكَ فَقُل رَّبُّكُمْ ذُو رَحْمَةٍ وَٰسِعَةٍ وَلَا يُرَدُّ بَأْسُهُۥ عَنِ ٱلْقَوْمِ ٱلْمُجْرِمِينَ ﴿١٤٧﴾ سَيَقُولُ ٱلَّذِينَ أَشْرَكُواْ لَوْ شَآءَ ٱللَّهُ مَآ أَشْرَكْنَا وَلَآ ءَابَآؤُنَا وَلَا حَرَّمْنَا مِن شَىْءٍ كَذَٰلِكَ كَذَّبَ ٱلَّذِينَ مِن قَبْلِهِمْ حَتَّىٰ ذَاقُواْ بَأْسَنَا قُلْ هَلْ عِندَكُم مِّنْ عِلْمٍ فَتُخْرِجُوهُ لَنَآ إِن تَتَّبِعُونَ إِلَّا ٱلظَّنَّ وَإِنْ أَنتُمْ إِلَّا تَخْرُصُونَ ﴿١٤٨﴾ قُلْ فَلِلَّهِ ٱلْحُجَّةُ ٱلْبَٰلِغَةُ فَلَوْ شَآءَ لَهَدَىٰكُمْ أَجْمَعِينَ ﴿١٤٩﴾ قُلْ هَلُمَّ شُهَدَآءَكُمُ ٱلَّذِينَ يَشْهَدُونَ أَنَّ ٱللَّهَ حَرَّمَ هَٰذَا فَإِن شَهِدُواْ فَلَا تَشْهَدْ مَعَهُمْ وَلَا تَتَّبِعْ أَهْوَآءَ ٱلَّذِينَ كَذَّبُواْ بِـَٔايَٰتِنَا وَٱلَّذِينَ لَا يُؤْمِنُونَ بِٱلْـَٔاخِرَةِ وَهُم بِرَبِّهِمْ يَعْدِلُونَ ﴿١٥٠﴾﴾

وقوله سبحانه: ﴿وعلى الذين هَادُوا حَرَّمنا كُلَّ ذي ظُفُر...﴾ الآية: هذا خبر مِنَ اللَّهِ سبحانه يتضمَّن تكذيبَ اليَهُودِ في قولهم: «إن اللَّه لم يحرِّم علينا شيئاً، وإنما حرمنا علَىٰ أنفسنا ما حَرَّمه إسرائيل على نفسه»، و ﴿كلّ ذي ظفر﴾: يراد به الإبلُ، والنَّعام، والإِوَزُّ ونحوه من الحيوانِ الذي هو غير مُنْفَرِجِ الأصابع، وله ظُفُر، وأخبرنا سبحانه في هذه الآية بتحريمِ الشحومِ عليهم، وهي الثُّرُوب وشَحْمُ الكُلَىٰ، ومَا كان شحماً خالصاً خارجاً عن الاِستثناء الذي في الآية، واختلف في تحريم ذلك على المسلمين من ذبائحهم، فعن مالكٍ: كراهيةُ شحومهم من غير تحريمٍ.

وقوله تعالى: ﴿إلاَّ ما حملت ظهورهما﴾، يريد: ما اختلط باللحم في الظَّهْرِ والأجنابِ ونحوه، قال السُّدِّيُّ وأبو صالح: الأَلْيَاتُ ممَّا حملَتْ ظهورهما[٢]، والحَوَايَا: ما تَحوَّىٰ في البَطْن، واستدارَ، وهي المَصَارِينُ والحُشْوة ونحوها، وقال ابن عباس وغيره: هي المَبَاعِر[٣]، وقوله: ﴿أو ما اختلط بعَظْم﴾، يريد: في سائر الشخْصِ.

---

(١) في أ: الأهلية.

(٢) أخرجه الطبري (٥/ ٣٨٤) برقم (١٤١١٢) عن السدي، و (١٤١١٣) عن أبي صالح، وذكره ابن عطية (٢/ ٣٥٨)، والسيوطي (٣/ ١٠١) وعزاه لابن أبي حاتم، وأبي الشيخ عن أبي صالح.

(٣) أخرجه الطبري (٥/ ٣٨٤) برقم (١٤١١٤، ١٤١٢٤) عن ابن عباس، وبرقم (١٤١١٥، ١٤١١٦، ١٤١١٧) عن مجاهد، وبرقم (١٤١٢٠، ١٤١٢١) عن قتادة (١٤١١٩)، (١٤١٢٠) عن سعيد بن=

وقوله سبحانه: ﴿ذلك جزيناهم ببغيهم﴾ يقتضي أنَّ هذا التحريم إنما كان عقوبةً لهم علَىٰ بغيهم، وٱستعصائهم علَىٰ أنبيائهم.

وقوله سبحانه: ﴿وإنا لصادقون﴾: إخبار يتضمَّن التعريضَ بكَذِبهم في قولهم: ما حرَّم اللَّهُ علينا شيئاً.

وقوله سبحانه: ﴿فإن كذبوك﴾: أي: فيما أخبرْتَ به؛ أنَّ اللَّه حرَّمه عليهم، ﴿فقُلْ ربكم ذو رحمة واسعةٍ﴾ أي في إمهاله؛ إذ لم يعاجلْكم بالعقوبةِ، مع شدَّة جُرْمِكم، ولكنْ لا تغترُّوا بسعة رحمته؛ فإن له بَأْساً لا يُرَدُّ عن القوم المجْرِمين، إما في الدنيا وإما في الآخرة، وهذه الآية وما جانَسَها من آياتِ مكَّة مرتفعٌ حكْمُها بآية القتالِ، ثم أخبر سبحانه نبيَّه ـ عليه السلام ـ؛ بأن المشركين سيحتجُّون؛ لتصويبِ ما هُمْ عليه من شركهم وتديُّنهم: بتحريمِ تلك الأشياءِ بإمهال اللَّه تعالَىٰ لهم، وتقريرِهِ حالهم، وأنه لو شاء غَيْرَ ذلك، لما تَرَكَهم على تلْك الحال، ولا حُجَّة لهم فيما ذكَروه؛ لأنه سبحانه شاء إشراكهم وأقدرهم على الاِكتساب، ويلزمهم على ٱحتجاجهم أنْ تكون كلُّ طريقةٍ وكلُّ نحلةٍ صواباً، إذْ كلها لو شاء اللَّه لَمْ تكُنْ، وفي الكلام حذفٌ يدلُّ عليه تناسُقُ الكلامِ؛ كأنه قال: سيقول المشركون كذا وكذا، وليس في ذلك حُجَّة لهم، ولا شَيْء يقتضي تكذيبَكَ، ولكن، ﴿كذلك كَذَّب الذين مِنْ قبلهم﴾؛ بنحو هذه الشبهة مِنْ ظَنِّهم أنَّ ترك اللَّه لهم دليلٌ علَىٰ رضاه بحالهم، وفي قوله تعالى: ﴿حتى ذاقوا بأسنا﴾: وعيدٌ بيِّن.

وقوله سبحانه: ﴿قل هل عندكم من علم﴾. أي: مِنْ قِبَلِ اللَّه، ﴿قل فللَّه الحجة البالغة﴾، يريد البالغةَ غاية المَقْصِدِ في الأمر الذي يحتجُّ له، ثم أعلم سبحانه أنَّه لو شاء، لهدَى العالَم بأسْره، و ﴿هَلُمَّ﴾: معناها: هَاتِ؛ وهي حينئذ متعدِّية، وقد تكون بمعنى: «أَقْبِلْ»؛ فلا تتعدَّىٰ، وبعضُ العرب يجعلها ٱسْمَ فعْلٍ؛ كـ «رُوَيْدَكَ»، وبعضهم يجعلها فِعْلاً، ومعنى الآية: قل هاتوا شهداءكم الذين يشهدون أن اللَّه حرَّم ما زعمتم تحريمَهُ، ﴿فإن شهدُوا﴾، أي: فإن ٱفترَىٰ لهم أحدٌ أو زَوَّرَ شهادةً أو خبراً عن نبوَّة ونَحوَ ذلك، فجَنِّبْ أنْتَ ذلك، ولا تَشْهد معهم، قلْتُ: وهذه الآية/ والتي بعدها مِنْ نوعَ ما تقدَّم من أن الخطاب له ﷺ، والمراد غيره ممَّن يمكن ذلك منه، ﴿وهم بربِّهم يعدلون﴾، أي: يجعلون لَهُ أنداداً يسوُّونهم به، تعالَى اللَّه عن قولهم. ١٨٢ ب

= جبير، (١٤١٢٥) عن السدي، وذكره ابن عطية (٢/ ٣٥٨)، والسيوطي (٣/ ١٠٠) وعزاه لابن جرير، وابن المنذر، وابن أبي حاتم، والبيهقي في «سننه» عن ابن عباس.

﴿۞ قُلْ تَعَالَوْا أَتْلُ مَا حَرَّمَ رَبُّكُمْ عَلَيْكُمْ أَلَّا تُشْرِكُوا بِهِۦ شَيْـًٔا وَبِالْوَٰلِدَيْنِ إِحْسَٰنًا وَلَا تَقْتُلُوٓا أَوْلَٰدَكُم مِّنْ إِمْلَٰقٍ نَّحْنُ نَرْزُقُكُمْ وَإِيَّاهُمْ وَلَا تَقْرَبُوا الْفَوَٰحِشَ مَا ظَهَرَ مِنْهَا وَمَا بَطَنَ وَلَا تَقْتُلُوا النَّفْسَ الَّتِى حَرَّمَ اللَّهُ إِلَّا بِالْحَقِّ ذَٰلِكُمْ وَصَّىٰكُم بِهِۦ لَعَلَّكُمْ تَعْقِلُونَ ﴿١٥١﴾ وَلَا تَقْرَبُوا مَالَ الْيَتِيمِ إِلَّا بِالَّتِى هِىَ أَحْسَنُ حَتَّىٰ يَبْلُغَ أَشُدَّهُۥ وَأَوْفُوا الْكَيْلَ وَالْمِيزَانَ بِالْقِسْطِ لَا نُكَلِّفُ نَفْسًا إِلَّا وُسْعَهَا وَإِذَا قُلْتُمْ فَاعْدِلُوا وَلَوْ كَانَ ذَا قُرْبَىٰ وَبِعَهْدِ اللَّهِ أَوْفُوا ذَٰلِكُمْ وَصَّىٰكُم بِهِۦ لَعَلَّكُمْ تَذَكَّرُونَ ﴿١٥٢﴾ وَأَنَّ هَٰذَا صِرَٰطِى مُسْتَقِيمًا فَاتَّبِعُوهُ وَلَا تَتَّبِعُوا السُّبُلَ فَتَفَرَّقَ بِكُمْ عَن سَبِيلِهِۦ ذَٰلِكُمْ وَصَّىٰكُم بِهِۦ لَعَلَّكُمْ تَتَّقُونَ ﴿١٥٣﴾﴾

وقوله سبحانه: ﴿قل تعالوا أتل ما حرم ربكم عليكم ألاَّ تشركوا به شيئاً﴾: هذا أمر من اللَّه عزَّ وجلَّ لنبيِّه ـ عليه السلام ـ أنْ يدعو جميع الخَلْق إلى سماع تلاوة ما حَرَّم اللَّه بشَرْع الإسلام المبعوثِ به إلى الأسود والأحمر، و ﴿ما﴾ نصبَتْ بقوله: ﴿أَتْلُ﴾، وهي بمعنى «الَّذِي»، و «أنْ»، في قوله: ﴿ألاَّ تُشْركُوا﴾ في موضع رفع، التقدير: الأمر أنْ، أو ذَاكَ أنْ، وقال كعب الأحبار: هذه الآية هي مفتتحُ التوراة: «بِسْمِ اللَّهِ الرَّحْمَنِ الرَّحِيمِ قُلْ تَعَالَوْا أَتْلُ مَا حَرَّمَ رَبُّكُمْ...» إلى آخر الآيات[1]، وقال ابن عباس: هذه الآيات هي المحْكَمَات المذْكُورة في آل عمران، اجتمعت عليها شرائعُ الخَلْقِ، ولم تنسخ قطُّ في[2] ملة، وقد قيل: إنها العَشْر الكلمات المنزَّلة على موسَىٰ، والإملاق: الفَقْر وعدَمُ المال؛ قاله ابن عباس وغيره، قال القُشَيْريُّ: خوفُ الفقر قرينةُ الكفر، وحُسْنُ الثقةِ بالرَّبِّ سبحانه نتيجةُ الإيمان. انتهى من «**التحبير**».

وقوله سبحانه: ﴿ولا تقربوا مال اليتيم إلا بالتي هي أحسن﴾، قال مجاهد: ﴿التي هي أحسن﴾: التجارة فيه[3]، والأَشُدُّ هنا: الحَزْمُ والنظرُ في الأمور وحُسْنُ التصرُّف فيها، وليس هذا بالأَشُدِّ المقرونِ بالأربعين، بل هذا يكون مع صِغَر السِّنِّ في ناسٍ كثيرٍ.

وقوله سبحانه: ﴿وأوفوا الكيل والميزان﴾: أمر بالاِعتدال.

وقوله سبحانه: ﴿لا نكلِّف نفساً إلا وسعها﴾: يقتضي أن هذه الأوامر إنما هِيَ فيما يقع تَحْتَ قُدْرة البَشَر من التحفُّظ والتحرُّز.

---

(١) ذكره ابن عطية (٢/ ٣٦١)، والسيوطي (٣/ ١٠٣)، وعزاه لابن أبي شيبة، وابن الضريس، وابن المنذر عن كعب.

(٢) ذكره ابن عطية (٢/ ٣٦١).

(٣) أخرجه الطبري (٥/ ٣٩٣) برقم (١٤١٥٢)، وذكره البغوي (٢/ ١٤١)، وابن عطية (٢/ ٣٦٢).

وقوله تعالَىٰ: ﴿وإذا قلتم فاعدلوا﴾: يتضمَّن الشهاداتِ والأحكامَ والتوسُّطَ بيْنَ الناسِ وغيْرَ ذلك، أي: ولو كان ميل الحقِّ علَىٰ قراباتكم.

وقوله سبحانه: ﴿وأنَّ هذا صراطي مستقيماً فاتبعوه﴾: الإشارة بـ ﴿هذا﴾ هي إلى الشرعِ الذي جَاءَ بِهِ نبيُّنا محمَّد ﷺ، وقال الطبريُّ[1]: الإشارة هي إلى هذه الوصايا التي تقدَّمت مِنْ قوله: ﴿قُلْ تعالوا﴾، وقال ابن مسعود: إن اللَّه سبحانه جَعَلَ طريقه صراطاً مستقيماً طرفه محمَّد ﷺ وشرعه، ونهايتُه الجنَّة، وتتشعَّب منه طُرُقٌ، فمن سَلَك الجادَّة نجا، ومن خَرَج إلى تلْكَ الطرُقِ أفْضَتْ به إلى النَّار[2]، وقال أيضاً: خطَّ لنا رَسُولُ اللَّهِ ﷺ يَوْماً خطًّا، فَقَالَ: «هَذَا سَبِيلُ اللَّهِ» ثُمَّ خَطَّ عَنْ يَمِينِ ذَلِكَ وَعَنْ شِمَالِهِ خُطُوطاً، فَقَالَ: «هَذِهِ سُبُلٌ عَلَىٰ كُلِّ سَبِيلٍ مِنْهَا شَيْطَانٌ يَدْعُو إِلَيْهَا»، ثم قرأ هذه[3] الآية.

قال * ع[4] *: وهذه الآية تعمُّ أهل الأهواء والبِدَع والشُّذُوذ في الفُرُوع وغير ذلك من أهل التعمُّق في الجَدَلِ، والخَوْضِ في الكلامِ، هذه كلُّها عُرْضَة للزَّلَل، ومَظِنَّة لسوء المعتقَدِ، و ﴿لعلَّكم﴾ ترجٍّ بحسبنا، ومن حيث كَانَتِ المحرَّمات الأُوَلُ لا يقع فيها عاقلٌ قد نظر بعَقْله، جَاءَتِ العبارةُ: ﴿لعلَّكم تعقلونَ﴾، والمحرَّمات الأُخَرُ شهواتٌ، وقد يقع فيها من العقلاءِ مَنْ لم يتذكَّر، وركوبُ الجادَّة الكاملة يتضمَّن فعل الفضائلِ، وتلك درجةُ التقوَىٰ.

﴿ثُمَّ ءَاتَيْنَا مُوسَى ٱلْكِتَٰبَ تَمَامًا عَلَى ٱلَّذِىٓ أَحْسَنَ وَتَفْصِيلًا لِّكُلِّ شَىْءٍ وَهُدًى وَرَحْمَةً لَّعَلَّهُم بِلِقَآءِ رَبِّهِمْ يُؤْمِنُونَ ﴿١٥٤﴾ وَهَٰذَا كِتَٰبٌ أَنزَلْنَٰهُ مُبَارَكٌ فَٱتَّبِعُوهُ وَٱتَّقُوا۟ لَعَلَّكُمْ تُرْحَمُونَ ﴿١٥٥﴾ أَن تَقُولُوٓا۟ إِنَّمَآ أُنزِلَ ٱلْكِتَٰبُ عَلَىٰ طَآئِفَتَيْنِ مِن قَبْلِنَا وَإِن كُنَّا عَن دِرَاسَتِهِمْ لَغَٰفِلِينَ ﴿١٥٦﴾ أَوْ تَقُولُوا۟ لَوْ أَنَّآ أُنزِلَ عَلَيْنَا

---

(١) ينظر الطبري (٥/ ٣٩٦).

(٢) أخرجه الطبري (٥/ ٣٩٧) برقم (١٤١٧٥)، وذكره البغوي (٢/ ١٤١) نحوه، وابن عطية (٢/ ٣٦٤)، وابن كثير (٢/ ١٩٠) نحوه، والسيوطي (٣/ ١٠٦)، وعزاه لعبد الرزاق، وابن جرير، وابن مردويه عن ابن مسعود.

(٣) أخرجه أحمد (١/ ٤٣٥، ٤٦٥)، والنسائي في «التفسير» (١/ ٤٨٥) رقم (١٩٤)، والطيالسي (٢٤٤) والطبري (٨/ ٦٥)، وابن أبي عاصم في «السنة» (١٧)، والبزار (٢٢١٠ـ كشف)، والدارمي (١/ ٦٧ـ ٦٨)، وابن حبان (١٧٤١ـ موارد)، والحاكم (٢/ ٣١٨)، وأبو نعيم في «الحلية» (٦/ ٢٦٣) عن ابن مسعود مرفوعاً.

وذكره السيوطي في «الدر المنثور» (٣/ ١٠٦) وزاد نسبته إلى عبد بن حميد، وابن المنذر، وابن أبي حاتم، وأبي الشيخ، وابن مردويه.

(٤) ينظر: «المحرر الوجيز» (٢/ ٣٦٤).

ٱلْكِتَٰبُ لَكُنَّآ أَهْدَىٰ مِنْهُمْ ۚ فَقَدْ جَآءَكُم بَيِّنَةٌ مِّن رَّبِّكُمْ وَهُدًى وَرَحْمَةٌ ۚ فَمَنْ أَظْلَمُ مِمَّن كَذَّبَ بِـَٔايَٰتِ ٱللَّهِ وَصَدَفَ عَنْهَا ۗ سَنَجْزِى ٱلَّذِينَ يَصْدِفُونَ عَنْ ءَايَٰتِنَا سُوٓءَ ٱلْعَذَابِ بِمَا كَانُوا۟ يَصْدِفُونَ ﴿١٥٧﴾ ﴾

وقوله سبحانه: ﴿ثم آتينا موسَى الكتابَ تماماً على الذي أحْسَنَ﴾، ﴿ثم﴾؛ في هذه الآية: إنما مُهْلَتها في ترتيب القولِ الذي أمر به نبيُّنا محمد ﷺ؛ كأنه قال: ثم ممَّا قضَيْناه أنَّا آتينا موسَى الكتاب؛ ويدعو إلى ذلك أن موسى ـ عليه السلام ـ/ متقدِّم بالزمانِ على نبيِّنا ١٨٣ أ محمد ﷺ وتلاوته ما حرَّم اللَّه، و ﴿الكتاب﴾: التوراةُ، و ﴿تماماً﴾: مصدر، وقوله: ﴿على الذي أحسن﴾: مختلفٌ في معناه، فقالت فرقة: ﴿الذي﴾ بمعنى الَّذِينَ و ﴿أحسن﴾: فعلٌ ماضٍ صلَةُ «الذين»، وكأن الكلام: وآتينا موسَى الكتابَ تفضُّلاً على المحسنين من أهْل ملَّته، وإتماماً للنعمة عليهم، وهذا تأويل مجاهد[1]؛ ويؤيِّده ما في مصحف ابْنِ[2] مسعود: «تَمَاماً عَلَى الَّذِينَ أحْسَنُوا»، وقالت فرقة: المعنَىٰ: تماماً على ما أحْسَنَ هو مِنْ عبادة ربِّه، يعني: موسى ـ عليه السلام ـ وهذا تأويل الربيع وقتادة[3]، وقالت فرقة: المعنى: تماماً على الذي أحسن اللَّه فيه إلى عباده من النبوَّات وسائر النعم؛ و ﴿بلقاء ربهم﴾، أي: بالبعث.

وقوله سبحانه: ﴿وهذا كتاب أنزلناه مبارك فاتبعوه واتقوا لعلَّكم ترحمون﴾، ﴿هذا﴾ إشارة إلى القرآن، و ﴿مبارك﴾: وصف بما فيه من التوسُّعات وأنواع الخَيْرات، ومعناه: مُنَمًّى خيره مُكثَّر، والبركةُ: الزيادةُ والنموُّ، ﴿فاتبعوه﴾: دعاء إلى الدِّين، ﴿واتقوا﴾: أمر بالتقوَى العامَّة في جميع الأشياء؛ بقرينةِ قوله: ﴿لعلَّكم ترحمون﴾، و «أنْ» في قوله: ﴿أَنْ تَقُولُوا﴾ في موضعِ نصبٍ، والعاملُ فيه: ﴿أَنْزَلْنَاهُ﴾، والتقدير: وهذا كتاب أنزلناه؛ كراهيةَ أنْ تقولوا، والطائفتان: اليهودُ والنصارَىٰ بإجماع المتأوِّلين، والدِّرَاسَة: القراءةُ والتعلُّم بها، ومعنى الآية: إزالة الحجة مِنْ أيدي قُرَيْش وسائرِ العربِ، ولما تقرَّر أن البينة قد جاءَتْهم، والحجَّةَ قد قامَتْ عليهم ـ حَسُنَ بعد ذلك أنْ يقع التقريرُ بقوله سبحانه: ﴿فمن أظلم ممن كذَّب بآيات اللَّه وصدف عنها﴾، أيْ: حَادَ عنها، وزَاغَ، وأعرض، و ﴿سنجزي الذين﴾: وعيدٌ.

---

(١) أخرجه الطبري (٥/ ٣٩٨) برقم (١٤١٧٦، ١٤١٧٧)، وذكره ابن عطية (٢/ ٣٦٤)، وابن كثير (٢/ ١٩٢)، والسيوطي (٣/ ١٠٦)، وعزاه لعبد بن حميد، وابن المنذر، وأبي الشيخ عن مجاهد.

(٢) ينظر: **«الشواذ»** (ص ٤٧)، و **«الكشاف»** (٢/ ٨٠)، و **«المحرر الوجيز»** (٢/ ٣٦٤).

(٣) أخرجه الطبري (٥/ ٣٩٩) برقم (١٤١٧٨) عن الربيع، وبرقم (١٤١٧٩، ١٤١٨٠)، عن قتادة، وذكره ابن عطية (٢/ ٣٦٤)، والسيوطي (٣/ ١٠٦)، وعزاه لعبد بن حميد، وابن المنذر، وابن أبي حاتم، وأبي الشيخ عن قتادة.

﴿هَلْ يَنظُرُونَ إِلَّآ أَن تَأْتِيَهُمُ ٱلْمَلَٰٓئِكَةُ أَوْ يَأْتِىَ رَبُّكَ أَوْ يَأْتِىَ بَعْضُ ءَايَٰتِ رَبِّكَ ۗ يَوْمَ يَأْتِى بَعْضُ ءَايَٰتِ رَبِّكَ لَا يَنفَعُ نَفْسًا إِيمَٰنُهَا لَمْ تَكُنْ ءَامَنَتْ مِن قَبْلُ أَوْ كَسَبَتْ فِىٓ إِيمَٰنِهَا خَيْرًا ۗ قُلِ ٱنتَظِرُوٓا۟ إِنَّا مُنتَظِرُونَ ﴿١٥٨﴾﴾

وقوله سبحانه: ﴿هل ينظرون﴾، أي: ينتظرُونَ، يعني: العربَ المتقدِّمَ الآن ذكرهُم، و ﴿الملائكةُ﴾ هنا: هم ملائكة المَوْت الذين يصحبون[1] عزرائيل المخْصُوصَ بقَبْض الأرواح، قاله مجاهد وقتادة وابنُ جُرَيْج[2].

وقوله تعالى: ﴿أو يأتي ربك﴾، قال الطبريُّ[3]: لموقف الحساب يَوْمَ القيامة، وأسند ذلك إلى قتادة وجماعةٍ من المتأوِّلين[4]، وقال الزَّجَّاج[5]: إن المراد: «أو يأتي عذاب ربك».

قال * ع[6] *: وعلى كلِّ تأويل فإنما هو بحذفِ مضافٍ، تقديره: أمر ربك، أو بَطْش رَبِّك، أو حسابُ ربك، وإلا فالإتيانُ المفهومُ من اللغة مستحيلٌ على اللَّه تعالَىٰ؛ ألا تَرَىٰ أن اللَّه عزَّ وجلَّ يقول: ﴿فَأَتَاهُمُ اللَّهُ مِنْ حَيْثُ لَمْ يَحْتَسِبُوا﴾ [الحشر: ٢]؛ فهذا إتيان قد وقع، وهو على المجازِ، وحذفِ المضافِ.

قال الفَخْر[7]: والجواب المعتمَدُ عليه هنا أنَّ هذا حكايةُ مذهب الكفَّار، واعتقادِهِم، فلا يفتقر إلى تأويله، وأجمعوا على أن المراد بهذه الآيات علاماتُ القيامةِ. انتهى.

قلتُ: وما ذكره الفَخْر من أن هذا حكايةُ مذهب الكفار هي دَعْوَىٰ تفتقر إلى دليلٍ.

وقوله سبحانه: ﴿أو يأتي بعضُ آيات ربك﴾، قال مجاهد وغيره هي إشارة إلى طلوعِ

---

(١) ولا يصح تسميته ملك الموت بهذا حيث لم يرد عندنا أثر صحيح بذلك.

(٢) أخرجه الطبري (٥/ ٤٠٤، ٤٠٥) برقم (١٤٢٠٠) عن مجاهد، وبرقم (١٤٢٠١، ١٤٢٠٢) عن قتادة، و (١٤٢٠٥)، عن ابن جريج، وذكره ابن عطية (٢/ ٣٦٦)، والسيوطي (٣/ ١٠٨) وعزاه لعبد الرزاق، وعبد بن حميد، وابن المنذر، وابن أبي حاتم عن قتادة، ولعبد بن حميد عن مجاهد.

(٣) ينظر: «تفسير الطبري» (٥/ ٤٠٤).

(٤) أخرجه الطبري (٥/ ٤٠٤، ٤٠٥) برقم (١٤٢٠١، ١٤٢٠٢) عن قتادة، و (١٤٢٠٠) عن مجاهد، و (١٤٢٠٥) عن ابن جريج، وذكره ابن عطية (٢/ ٣٦٦)، والسيوطي (٣/ ١٠٨) وعزاه لعبد الرزاق، وعبد بن حميد، وابن المنذر، وابن أبي حاتم عن قتادة.

(٥) ينظر: «معاني القرآن» (٢/ ٣٠٧).

(٦) ينظر: «المحرر الوجيز» (٢/ ٣٦٦).

(٧) ينظر: «تفسير الرازي» (١٤/ ١٥٩).

الشمْسِ من مغربها؛ بدليلِ الَّتي بعدها.

قال * ع[1] *: ويصحُّ أن يريد سبحانه بقوله: ﴿أو يأتي بعض آيات ربك﴾ جميعَ ما يُقْطَعُ بوقوعه من أشراط الساعة، ثم خصَّص سبحانه بعد ذلك بقوله: ﴿يوم يأتي بعض آيات ربك﴾ الآيةَ التي ترتفع التوبةُ معها، وقد بيَّنت الأحاديثُ الصِّحاح في البخاريِّ ومسلم؛ أنها طلوع الشمس مِنْ مغربها، ومقْصِدُ الآية تهديدُ الكفَّار بأحوالٍ لا يخلُونَ منها، وقوله: ﴿أو كسبت في إيمانها خيراً﴾؛ يريد: جميعَ أعمال البرِّ، وهذا الفَصْل هو للعُصَاة من المؤمنين؛ كما أن قوله: ﴿لم تكن آمنت مِنْ قبل﴾ هو للكافرين،/ فالآية المشارُ إليها ١٨٣ ب تقْطَعُ توبة الصِّنفَيْنِ، قال الداوودِيُّ: قوله تعالى: ﴿أو كسبَتْ في إيمانها خيراً﴾، يريد أن النفس المؤمنة التي ارتكَبَتِ الكبائر لا تُقْبَلُ منها التوبة يومئذ، وتكونُ في مشيئة اللَّه تعالَىٰ؛ كأن لم تَتُبْ، وعن عائشة (رضي اللَّه عنها): إذا خرجَتْ أول الآيات، طُرِحَتِ الأقلامُ، وحُبِسَتِ الحَفَظَةُ، وشَهِدَتِ الأجساد على الأعمال. انتهى.

وقوله سبحانه: ﴿قل انتظروا إنا منتظرون﴾: لفظٌ يتضمَّن الوعيد.

﴿إِنَّ ٱلَّذِينَ فَرَّقُواْ دِينَهُمْ وَكَانُواْ شِيَعًا لَّسْتَ مِنْهُمْ فِى شَىْءٍ ۚ إِنَّمَآ أَمْرُهُمْ إِلَى ٱللَّهِ ثُمَّ يُنَبِّئُهُم بِمَا كَانُواْ يَفْعَلُونَ ﴿١٥٩﴾ مَن جَآءَ بِٱلْحَسَنَةِ فَلَهُۥ عَشْرُ أَمْثَالِهَا ۖ وَمَن جَآءَ بِٱلسَّيِّئَةِ فَلَا يُجْزَىٰٓ إِلَّا مِثْلَهَا وَهُمْ لَا يُظْلَمُونَ ﴿١٦٠﴾ قُلْ إِنَّنِى هَدَىٰنِى رَبِّىٓ إِلَىٰ صِرَٰطٍ مُّسْتَقِيمٍ دِينًا قِيَمًا مِّلَّةَ إِبْرَٰهِيمَ حَنِيفًا ۚ وَمَا كَانَ مِنَ ٱلْمُشْرِكِينَ ﴿١٦١﴾﴾

وقوله سبحانه: ﴿إن الذين فَرَّقوا دينهم وكانوا شيعاً لست منهم في شيء﴾، قال ابن عباس وغيره: المراد بـ «الذين» اليهود والنصارَىٰ[2]، أي: فَرَّقوا دين إبراهيم، ووَصَفَهم بـ «الشِّيَع»؛ إذ كل طائفة منهم لها فرق واختلافاتٌ، ففي الآية حضٌّ للمؤمنين على الائتلاف وتركِ الاختلافِ، وقال أبو الأحْوَص وأم سلمة زوجُ النبيِّ ﷺ: الآية في أهْل البدع والأهواء والفتنِ، ومَنْ جرَىٰ مَجْراهم من أمة نبيِّنا محمد ﷺ[3]، أي: فَرَّقوا دين

---

(١) ينظر: «المحرر الوجيز» (٢/ ٣٦٧).

(٢) أخرجه الطبري (٥/ ٤١٣، ٤١٤) برقم (١٤٢٦٦) عن ابن عباس، و (١٤٢٦٣، ١٤٢٦٤) عن قتادة، (١٤٢٦٧) عن الضحاك. ، وذكره البغوي (٢/ ١٤٥)، وابن عطية (٢/ ٣٦٧)، وابن كثير (٢/ ١٩٦) عن مجاهد، وقتادة، والضحاك، والسدي، والسيوطي (٣/ ١١٧) وعزاه للنحاس في «ناسخه» عن ابن عباس.

(٣) أخرجه الطبري (٥/ ٤١٥) برقم (١٤٢٧٣) عن أبي الأحوص، و (١٤٢٧٥) عن أم سلمة، وذكره ابن عطية (٢/ ٣٦٧)، والسيوطي (٣/ ١١٨)، وعزاه لعبد بن حميد، وابن أبي شيبة، وابن المنذر، وابن أبي حاتم، وأبي الشيخ عن أبي الأحوص، وعزاه لابن منيع في «مسنده»، وأبي الشيخ عن أم سلمة.

الإِسلام، وقرأ حمزة[١] والكسائيُّ: «فارَقُوا»، ومعناه: تركوا.

وقوله تعالى: ﴿لست منهم في شيء﴾: أي: لا تشفع لهم، ولا لهم بك تعلُّق، وهذا على الإِطلاق في الكفَّار، وعلى جهة المبالغة في العُصَاة.

وقوله سبحانه: ﴿إنما أمرهم إلى اللَّه...﴾ الآية: وعيدٌ محضٌ، وقال السدي: هذه آية لم يؤمر فيها بقتالٍ، فهي منسوخة بالقتال[٢].

قال * ع[٣] *: الآية خبر لا يدخله نسخٌ، ولكنها تضمَّنت بالمعنَىٰ أمراً بموادعةٍ، فيشبه أنْ يقال: إِن النسخ وقع في ذلك المعنَى الذي قد تقرَّر نسخه في آيات أخرَىٰ.

وقوله سبحانه: ﴿مَنْ جاء بالحسنة فله عشر أمثالها...﴾ الآية: قال ابن مسعود وغيره: ﴿الحسنةُ﴾ هنا: «لا إِله إلا اللَّه»، و ﴿السيئة﴾: الكفر[٤].

قال * ع[٥] *: وهذه هي الغاية من الطرفَيْنِ، وقالت فرقة: ذلك لفظٌ عامٌّ في جميع الحسناتِ والسيئاتِ، وهذا هو الظاهر، وتقديرُ الآية: مَنْ جاء بالحسنة، فله ثوابُ عَشْرِ أمثالها، وقرأ[٦] يعقوبُ وغيره: «فَلَهُ عَشْرٌ» ـ بالتنوين ـ «أَمْثَالُهَا» ـ بالرفع ـ.

وقوله تعالى: ﴿قل إِنني هداني ربي إِلى صراط مستقيم ديناً قيماً ملة إِبراهيم...﴾ الآية: في غاية الوضوحِ والبيانِ، و ﴿قِيَماً﴾: نعت للدِّين، ومعناه: مستقيماً، و ﴿ملة﴾: بدلٌ من الدِّين.

---

(١) وحجة الباقين قوله بعد: ﴿وكانوا شيعاً﴾ أي: صاروا أحزاباً وفرقاً.
ينظر: «السبعة» (٢٧٤)، و «الحجة» (٣/ ٤٣٧، ٤٣٨)، و «إعراب القراءات» (١/ ٧٣)، و «معاني القراءات» (١/ ٣٩٦)، و «حجة القراءات» (٢٧٨)، و «العنوان» (٩٣)، و «شرح الطيبة» (٤/ ٢٨٨)، و «شرح شعلة» (٣٨٥)، و «إتحاف» (٢/ ٣٩).

(٢) أخرجه الطبري (٥/ ٤١٤) برقم (١٤٢٧٢)، وذكره ابن عطية (٢/ ٣٦٨).

(٣) ينظر: «المحرر الوجيز» (٢/ ٣٦٨).

(٤) أخرجه الطبري (٥/ ٤١٦) برقم (١٤٢٧٨)، وذكره ابن عطية (٢/ ٣٦٨)، وابن كثير (٢/ ١٩٧)، والسيوطي (٣/ ١١٨)، وعزاه لابن أبي شيبة، وابن المنذر، وابن أبي حاتم، وأبي نعيم في «الحلية» عن ابن مسعود.

(٥) ينظر: «المحرر الوجيز» (٢/ ٣٦٨).

(٦) ينظر: «إتحاف فضلاء البشر» (٢/ ٣٩)، و «المحرر الوجيز» (٢/ ٣٦٨)، وزاد نسبتها إلى الحسن، وسعيد بن جبير، وعيسى بن عمر، والأعمش.
وينظر: «البحر المحيط» (٤/ ٢٦١)، و «الدر المصون» (٣/ ٢٢٧)، و «شرح الطيبة» (٤/ ٢٨٨).

﴿قُلْ إِنَّ صَلَاتِي وَنُسُكِي وَمَحْيَايَ وَمَمَاتِي لِلَّهِ رَبِّ الْعَالَمِينَ (١٦٢) لَا شَرِيكَ لَهُ وَبِذَلِكَ أُمِرْتُ وَأَنَا أَوَّلُ الْمُسْلِمِينَ (١٦٣) قُلْ أَغَيْرَ اللَّهِ أَبْغِي رَبًّا وَهُوَ رَبُّ كُلِّ شَيْءٍ وَلَا تَكْسِبُ كُلُّ نَفْسٍ إِلَّا عَلَيْهَا وَلَا تَزِرُ وَازِرَةٌ وِزْرَ أُخْرَى ثُمَّ إِلَى رَبِّكُمْ مَرْجِعُكُمْ فَيُنَبِّئُكُمْ بِمَا كُنْتُمْ فِيهِ تَخْتَلِفُونَ (١٦٤) وَهُوَ الَّذِي جَعَلَكُمْ خَلَائِفَ الْأَرْضِ وَرَفَعَ بَعْضَكُمْ فَوْقَ بَعْضٍ دَرَجَاتٍ لِيَبْلُوَكُمْ فِي مَا آتَاكُمْ إِنَّ رَبَّكَ سَرِيعُ الْعِقَابِ وَإِنَّهُ لَغَفُورٌ رَحِيمٌ (١٦٥)﴾

وقوله سبحانه: ﴿قل إن صلاتي ونسكي...﴾ الآية: أمر من اللَّه عز وجل لنبيِّه ـ عليه السلام ـ أنْ يعلن بأنَّ مقصده في صلاته، وطاعتِهِ من ذبيحة وغيرها، وتصرفَهُ مدَّةَ حياتِهِ، وحالهُ من إخلاصٍ وإيمانٍ عند مماته ـ إنما هو للَّه عزَّ وجلَّ، وإرادةِ وجهه، وطَلَبِ رضاه، وفي إعلان النبيِّ ﷺ بهذه المقالة ما يلزمُ المؤمنين التأسِّي به؛ حتى يلتزموا في جميع أعمالهم قَصْدَ وجه اللَّه عزَّ وجلَّ، ويحتمل أن يريد بهذه المقالة؛ أنَّ صلاته ونسكه وحياته ومماته[1] بِيَدِ اللَّه عزَّ وجلَّ، واللَّه يصرفه في جميع ذلك كَيْفَ شاء سبحانه، ويكون قوله: ﴿وبذلك أمرْتُ﴾؛ على هذا التأويل ـ راجعاً إلى قوله: ﴿لا شريك له﴾ فقطْ، أو راجعاً إلى القول؛ وعلى التأويل الأول، يرجع إلى جميع ما ذُكِرَ من صلاة وغيرها، وقالتْ فرقة: النُّسُكُ؛ في هذه الآية: الذبائح.

قال * ع[2] *: ويُحَسِّن تخصيصَ الذبيحة بالذِّكْر في هذه الآية؛ أنها نازلةٌ قد تقدَّم ذكرها، والجَدَل فيها في السُّورة، وقالتْ فرقة: النسك؛ في هذه الآية: جميع أعمال الطاعاتِ؛ مِنْ قولك: نَسَكَ فُلاَنٌ، فَهُوَ نَاسِكٌ؛ إذا تعبَّد، وقرأ السبعة سوى نافع: «وَمَحْيَايَ» ـ بفتح الياء ـ، وقرأ نافع[3] وحده: «وَمَحْيَايْ» ـ بسكون/ الياء ـ، قال أبو حَيَّان[4]: وفيه جمع بين ساكنَيْنِ، وسوَّغ ذلك ما في الألفِ من المَدِّ القائمِ مَقَامَ الحركَة. انتهى، وقوله: ﴿وأنا أول المسلمين﴾، أي: من هذه الأمة. ١٨٤ أ

وقوله سبحانه: ﴿قل أغير اللَّه أبغي ربًّا وهو رب كل شيء...﴾ الآية: حكى

---

(١) في أ: ومونة.

(٢) ينظر: «المحرر الوجيز» (٢/ ٣٦٩).

(٣) ينظر: «السبعة» (٢٧٤)، و «الحجة» (٣/ ٤٤٠)، و «إعراب القراءات» (١/ ١٧٤)، و «معاني القراءات» (١/ ٣٩٨)، و «العنوان» (٩٤)، و «شرح الطيبة» (٤/ ٢٨٩)، و «شرح شعلة» (٣٨٦)، و «حجة القراءات» (٢٧٩)، و «إتحاف» (٢/ ٤٠).

(٤) ينظر: «البحر المحيط» (٤/ ٢٦٢).

النَّقَّاش أنه روي أنَّ الكُفَّار قالوا للنبيِّ ﷺ: ٱرْجِعْ يا محمَّد إِلَىٰ ديننا، وٱعبد آلهتنا، وٱتْرُكْ ما أنت عليه، ونحن نتكفَّل لك بكلِّ تباعة تتوقَّعها في دُنْيَاك وآخرتك، فنزلَتْ هذه الآية[1]، وهي ٱستفهامٌ يقتضي التوبيخَ لهم، و ﴿أَبْغِي﴾: معناه أَطْلُبُ؛ فكأنه قال: أَفَيَحْسُنُ عندكم أن أَطْلُبَ إِلهاً غير اللَّه الذي هو رَبُّ كلِّ شيء، وما ذكَرْتُم من كَفَالَتِكُمْ باطلٌ ليس الأمرُ كما تظُنُّون، فلا تَكْسِبُ كلُّ نفس من الشَّرِّ والإِثم إلا عليها وحْدها، ﴿ولا تزر﴾، أي: تحملُ ﴿وازرةٌ﴾، أي: حاملةٌ حمل أخرَىٰ وثقلها، و «الوِزْر»: أصله الثقل، ثم ٱستعمل في الإِثم؛ تجوُّزاً وٱستعارةً، ﴿ثم إلى ربكم مرجعكم﴾: تهديد ووعيد، وقوله: ﴿فينبئكم بما كنتم فيه تختلفون﴾، أي: في أمري في قول بعضكم: هو سَاحِرٌ، وبعضكم: هو شاعرٌ، إلى غير ذلك؛ قاله بعض المتأوِّلين، وهذا التأويلُ يَحْسُنُ في هذا الموضع، وإن كان اللفظ يعمُّ جميع أنواع الٱختلافاتِ بَيْن الأديان والمِلَلِ والمَذَاهِب وغَيْرِ ذلك، و ﴿خَلاَئِف﴾: جمع خَلِيفَةٍ، أي: يخلف بعضُكم بعضاً؛ لأن مَنْ أَتَىٰ خليفةٌ لِمَنْ مَضَىٰ، وهذا يتصوَّر في جميع الأمم وسائرِ أصنافِ الناسِ، ولكنه يحْسُنُ في أمة نبيِّنا محمد ﷺ أن يسمى أهلها بجملتهم خلائِف للأمم، وليس لهم من يخلفهم؛ إِذ هم آخر الأمم، وعليهم تقومُ الساعة، وروى الحَسَنُ بْنُ أبي الحسن؛ أنَّ النبيَّ ﷺ قال: «تُوفونَ سَبْعِينَ أُمَّةً أَنْتُمْ خَيْرُهَا وَأَكْرَمُهَا عَلَى اللَّهِ عَزَّ وَجَلَّ»، ويروَىٰ: «أَنْتُمْ آخِرُهَا وَأَكْرَمُهَا عَلَى اللَّهِ».

وقوله: ﴿ورفع بعضكم فوق بعض درجاتٍ﴾: لفظٌ عامٌّ في المالِ، والقوةِ، والجاهِ، وجودةِ النفُوسِ والأذهانِ، وغير ذلك، وكل ذلك إنما هو ليختبر اللَّه سبحانه الخلْقَ، فيَرَى المحْسِنَ من المُسيء، ولما أخبر اللَّه عزَّ وجلَّ بهذا، ففسح للنَّاس مَيْدَانَ العَمَل، وحضَّهم سبحانه على الٱستباقِ إِلى الخيراتِ، توعَّد ووَعَد؛ تخويفاً منه وترجيةً، فقال: ﴿إِن ربك سريع العقاب﴾ إِما بأَخْذَاته في الدنيا، وإِما بعقاب الآخرة، وحَسُنَ أنْ يوصف عقابُ الآخرة بـ «سريع»؛ لما كان متحقّقاً مضمون الإِتيانِ والوقوعِ، وكلُّ آت قريبٌ، ﴿وإنه لغفور رحيم﴾: ترجيةٌ لمن أذنب وأراد التوبة، وهذا في كتاب اللَّه كثيرٌ، وهو ٱقترانُ الوعيد بالوعدِ؛ لطفاً من اللَّه سبحانه بعبادِهِ، اللَّهم ٱجعلنا مِمَّنْ شملته رحْمَتُكَ وغُفْرانُكَ، بجُودِكَ وإِحسانِكَ، ومِنْ كلام الشيخ الوليِّ العارفِ أبي الحسن الشَّاذِلِيِّ (رحمه اللَّه) قَالَ: من أراد ألاَّ يضره ذنْبٌ، فليقل: ربِّ أعوذ بك من عذابِكَ يَوْمَ تبعث عبادَكَ، وأعوذ بك مِنْ عاجل العذابِ، ومِنْ سوء الحسابِ، فإِنك لسريعُ الحِسَاب، وإِنك لغفور رحيم، رَبِّ إِني ظلمت

---

(١) ذكره ابن عطية (٢/ ٣٧٠).

نفسي ظُلْماً كثيراً، فاغفرْ لي وتُبْ عليَّ لا إله إلا أنت، سبحانك، إني كنتُ من الظالمين. انتهى، نسأل اللَّه أنْ ينفع به ناظِرَهُ وأنْ يجعله لنا ذخراً ونوراً يسعَىٰ بين أيدينا يوم لقائه، والحمدُ للَّه الَّذي بنعمته تتمُّ الصالحاتُ، وصلى اللَّه علَىٰ سيدنا محمَّد وآله وصَحْبه وسلَّم تسلماً/. ١٨٤ ب

* * *

انتهى هذا الجزء مصحَّحاً بالمقابلة على خط مؤلفه

شَكَر اللَّهُ سَعْيَهُ، وقدَّس سِرَّهُ

ويليه الجزء الثالث وأوله

سورة الأعراف

ولله الحمد والمنة

محتوى الجزء الثاني من تفسير الثعالبي

الموضوع	الصفحة
سورة آل عمران	٥
سورة النساء	١٥٩
سورة المائدة	٣٣٤
سورة الأنعام	٤٤٢

طبع على مطابع
دار إحياء التراث العربي

تفسير الثعالبي

المسمى

بالجواهر الحسان في تفسير القرآن

للإمام عبد الرحمن بن محمد بن مخلوف أبي زيد الثعالبي المالكي

(٧٨٦ - ٨٧٥ هـ)

حقق أصوله على أربع نسخ خطية وعلق عليه وخرج أحاديثه

الشيخ علي محمد معوض

والشيخ عادل أحمد عبد الموجود

وشارك في تحقيقه

الأستاذ الدكتور عبد الفتاح أبو سنة

خبير التحقيق بمجمع البحوث الإسلامية

وعضو المجلس الأعلى للشؤون الإسلامية

وعضو لجنة المصحف بالأزهر الشريف

الجزء الثالث

دار إحياء التراث العربي مؤسسة التاريخ العربي

بيروت - لبنان

جميع حقوق الطبع والنشر محفوظة
لدار احياء التراث العربي
بيروت - لبنان

الطبعة الأولى
١٤١٨هـ - ١٩٩٧م

دار إحياء التراث العربي

بيروت حارة حريك شارع دكاش بناية كليوباترا - بملكه

هاتف: 836551 - 836696 - 836766

تلكس: 23644 ص. ب: 11/7957 بيروت - لبنان

فاكس: 2124783422 001

تفسير الثعالبي

الجزء الثالث

سورة الأَعْرَافِ

مَكِّيَّةٌ، كلها. قاله الضحاك[١]، وغيره.

وقال مقاتل: هي مَكِّيَّةٌ، إلا قوله سبحانه: «واسْئَلْهُمْ عَنِ القَرْيَةِ التي كَانَتْ حَاضِرَةَ البَحْرِ» إلى قوله: «مِنْ ظُهُورِهِمْ ذُرِّيَّاتِهِمْ» فإن هذه الآيات مدنية[٢].

بِسْمِ اللَّهِ الرَّحْمَٰنِ الرَّحِيمِ

﴿الٓمٓصٓ ۝١ كِتَٰبٌ أُنزِلَ إِلَيْكَ فَلَا يَكُن فِي صَدْرِكَ حَرَجٌ مِّنْهُ لِتُنذِرَ بِهِۦ وَذِكْرَىٰ لِلْمُؤْمِنِينَ ۝٢ ٱتَّبِعُوا۟ مَآ أُنزِلَ إِلَيْكُم مِّن رَّبِّكُمْ وَلَا تَتَّبِعُوا۟ مِن دُونِهِۦٓ أَوْلِيَآءَ ۗ قَلِيلًا مَّا تَذَكَّرُونَ ۝٣﴾

قوله جَلَّتْ عظمتُهُ: ﴿آلمَصَ كِتَابٌ أُنْزِلَ إِلَيْكَ فَلاَ يَكُنْ في صَدْرِكَ حَرَجٌ مِنْهُ لِتُنْذِرَ بِهِ وَذِكْرَى لِلْمُؤْمِنِينَ﴾ تقدم القول في تَفْسِيرِ الحروف المقطعة في أوائل السور، والحَرَجُ: الضيقُ ومنه: الحَرِجَةُ؛ الشجر الملتف الذي قد تَضَايَقَ، والحرج هاهنا يعم الشَّك، والخوف، والهم، وكلَ ما يَضِيقُ الصدر، والضمير في «منه» عائد على الكتاب، أي: بسبب من أسبابه.

وقوله سبحانه: ﴿فَلاَ يَكُنْ في صَدْرِكَ حَرَجٌ منه﴾ اعتراض في أثناء الكلام، ولذلك قال بعض الناس: إن فيه تَقْدِيماً وتأخيراً.

وقوله: ﴿وذكرى﴾ معناه تَذْكرة وإرشاد.

وقوله سبحانه: ﴿اتبعوا ما أنزل إِلَيْكُمْ مِنْ ربكم﴾ أَمْرٌ يعمُّ جَمِيعَ الناس، ﴿ولا تتبعوا من دونه﴾، أي: من دون ربكُمُ ﴿أولياء﴾ يريد: كل مَنْ عُبِدَ، واتبعَ من دون اللَّه، و﴿قليلاً﴾: نعت لمصدر نصب بفعل مُضْمَر.

وقال مكي: هو منصوب بالفِعْلِ الذي بَعْدَهُ، و«ما»[٣] في قوله: ﴿ما تذكرون﴾ مصدرية.

---

(١) ذكره ابن عطية (٢/ ٣٧٢).

(٢) ذكره ابن عطية (٢/ ٣٧٢).

(٣) ذكره ابن عطية (٢/ ٣٧٣).

﴿وَكَم مِّن قَرْيَةٍ أَهْلَكْنَاهَا فَجَاءَهَا بَأْسُنَا بَيَاتًا أَوْ هُمْ قَائِلُونَ ﴿٤﴾ فَمَا كَانَ دَعْوَاهُمْ إِذْ جَاءَهُم بَأْسُنَا إِلَّا أَن قَالُوا إِنَّا كُنَّا ظَالِمِينَ ﴿٥﴾﴾

وقوله سبحانه: ﴿وكم من قَرْيَةٍ أَهْلَكْنَاهَا فجاءها بَأْسُنَا بَيَاتاً أو هُمْ قَائِلُونَ﴾ قالت فرقة: المراد وكم من أَهْلِ قرية.

وقالت فرقة: اللفظ يَتَضَمَّنُ هَلاَكَ القرية وأهلها، وهو أعظم العُقُوبَةِ، و«الفاء» في قوله سُبْحَانَهُ: ﴿فجاءها بَأْسُنَا﴾ لترتيب القَوْلِ فقط.

وقيل: المعنى أَهْلَكْنَاهَا بالخذلان، وعدم التوفيق، فجاءها بَأْسُنَا بعد ذَلِكَ و﴿بَيَاتاً﴾، نصب على المصدر في مَوْضِعِ الحال، و﴿قائلون﴾ من القائلة، وإنما خَصَّ وَقْتَيِ الدَّعَةِ[1] والسكون؛ لأن مجيء العَذَابِ فيهما أَفْظَعُ وأَهْوَلُ؛ لما فيه من البَغْتَةِ والفَجْأَةِ.

قال أبو[2] حيان: أو للتفصيل، أي: جاء بعضهم بَأْسُنَا لَيْلاً، وبعضهم نَهَاراً[3] انتهى.

وقوله عز وجل: ﴿فما كَانَ دَعْوَاهُمْ إذ جَاءَهُمْ بأْسُنَا إلا أن قَالُوا إنا كنا ظَالِمِينَ﴾ هذه الآية يَتَبَيَّنُ منها أن ٱلمرَادَ في الآية قبلها أهل القُرَى، والدعوى[4] في كلام العَرَبِ تأتي لمعنين:

أحدهما: الدعاء، ومنه قوله عَزَّ وَجَلَّ: ﴿فَمَا زَالَتْ تِلْكَ دَعْوَاهُمْ﴾ [الأنبياء: ١٥].

والثاني: الادِّعاءُ، وهذه الآية تَحْتَمِلُ المعنيين، ثم استثنى سُبْحَانَهُ من غير الأول كأنه قال: لم يكن منهم دُعَاءٌ أو ادِّعَاءٌ إلاَّ الإقرار[5]، والاعتراف، أي: هذا كان بَدَلَ الدعاء،

---

(١) الدَّعة: الخفض من العيش والراحة، والهاء عوض من الواو.
ينظر: «**لسان العرب**» (٤٧٩٥) (ودع).

(٢) ينظر «**البحر المحيط**» (٤/ ٢٦٩).

(٣) ذكره ابن عطية (٢/ ٣٧٤) بنحوه.

(٤) هي قول مقبول يقصد به الإنسان إيجاب حق له على غيره، سواء كان ذلك حال المنازعة أو لا، وتقول العرب: ادعى كذا ادعاءً: زعم أن له حقًّا أو باطلاً، والاسم منه الدعوى، والجمع: دعاوى بالفتح، ودعاوٍ بالكسر، وهو الراجح عند سيبويه عند الإضافة إلى الضمير، وغلب الكسر في دعوى النسب، والفتح في المأدبة، واسم المدعي يتناول في العرف من لا حجة له، ولا يتناول من له حجة، ولذا يقال لمسيلمة الكذاب: مدعي النبوة، ولا يقال ذلك بالنسبة للنبي ﷺ؛ لأن نبوته ثبتت بالمعجزة، فالمطالب بحقه قبل قيام حجته يسمى مدعياً، وبعدها يسمى محقًّا.
ينظر: «**الدعوى**» لشيخنا: عبد الحميد سليمان الدسوقي.

(٥) الإقرار لُغَةً: إفعال، من قرَّ ـ الشيءَ: إذا ثبت ـ يقر، من باب ضرب وعلم وثبت وسكن، وأقره في مكانه: أثبته=

والادعاء، واعترافهم.

وقولهم: ﴿إنا كُنَّا ظَالِمِينَ﴾ هو في المُدَّةِ التي ما بين ظُهُورِ العَذَابِ إلى إتيانه على أنفسهم، وفي ذلك مُهْلَةٌ بحسب نَوْعِ العذاب تَتَّسِعُ لهذه المَقَالَةِ، وغيرها.

وروى ابن مَسْعُودٍ، عن النبي ﷺ أنه قال: «ما هَلَكَ قَوْمٌ حتى يعذروا من أنفسهم»(١).

﴿فَلَنَسْـَٔلَنَّ ٱلَّذِينَ أُرْسِلَ إِلَيْهِمْ وَلَنَسْـَٔلَنَّ ٱلْمُرْسَلِينَ ۝٦ فَلَنَقُصَّنَّ عَلَيْهِم بِعِلْمٍ وَمَا كُنَّا غَآئِبِينَ ۝٧﴾

وقوله سبحانه: ﴿فَلَنَسْئَلَنَّ الذين أُرْسِلَ إليهم وَلَنَسْئَلَنَّ المرسلين...﴾ الآية وعيد مِنَ اللَّه عَزَّ وَجَلَّ لجميع العالم أخبر سبحانه أنه يسأل الأمم أجمع عما بلغ إليهم عنه وعن جميع أعمالهم، ويسأل النَّبيين عما بَلَّغُوا، وهذا هو سُؤَالُ التقرير، فإن اللَّه سبحانه قد أَحَاطَ علماً بكل ذلك قبل السؤال، فأما الأَنْبِيَاءُ وَالمُؤْمِنون، فيعقبهم جوابهم رَحْمَةً وكرامة،

= بعد أن كان مُزَلْزَلاً، وأقرّ له بحقّه: أَذْعَنَ واعترف، إذاً فالإقرار إثبات لما كان متزلزلاً بين الإقرار والجحود.

ينظر: «الصحاح» (٢/ ٧٨٨)، «لسان العرب» (٥/ ٣٥٨٢)، «أنيس الفقهاء» ص: (٢٤٣).

واصطلاحاً:

عرفه الشَّافعية بأنه: إخبار بحقٍّ على المقر.

وعرفه المالكية بأنه: خبر يوجب حكم صدقه على قائله فقط بلفظه، أو لفظ نائبه.

وعرفه الحنفية بأنه: إِخْبَارٌ بحق لآخر، لا إثبات له عليه.

وعرفه الحنابلة بأنه: إظهار مكلّف مختار ما عليه بلفظ أو كتابة، أو إشارة أخرس، أو على موكله، أو موليه، أو مورثه بما يمكن صدقه.

ينظر: «حاشية الباجوري» (٢/ ٢)، «الخرشي» (٦/ ٨٦ ـ ٨٧)، «الدرر» (٢/ ٣٥٧)، «منتهى الإرادات» (٢/ ٦٨٤).

وَمَحاسِنُ الإقرار كثيرة منها ما يأتي:

(أ) إِسْقَاطُ واجب النَّاس عن ذِمَّتِهِ، وقطع ألسنتهم عن مَذَمَّتِهِ.

(ب) إيصال الحَقِّ إلى صاحبه، وتبليغ المكسوب إلى كاسبه، فكان فيه إنفاع صاحب الحقّ، وإرضاء خالق الخَلْقِ.

(جـ) إحماد النَّاس المُقرّ بصدق القول، ووصفهم إيَّاهُ بوفاء العَهْدِ، وإنالة النول.

(د) حُسْنُ المُعَاملة بينه وبين غيره.

(١) أخرجه الطبري (٥/ ٤٢٩) برقم: (١٤٣٢٨)، وذكره ابن عطية (٢/ ٣٧٤)، وابن كثير (٢/ ٢٠١) ط: «دار إحياء الكتب العربية»، والسيوطي (٢/ ١٢٦).

وأما الكفار، ومن نفذ عليه الوَعِيد من العُصَاةِ، فيعقبهم جوابهم عَذَاباً وتوبيخاً.

* ت *: وروى أبو عمر بن عبد البرِّ[١] في كتاب «**فَضْلِ العلم**» بِسَنَدِهِ عن مَالِك أنه قال: بلغني أن العلماء يُسْأَلُونَ يوم القيامة كما تُسْأَلُ الأنبياء يعني عن تَبْلِيغ العِلمِ/ انتهى.

وخرج أبو نُعَيْم الحافظ من حديث الأَعْمَشِ، عن النبي ﷺ: «ما من عَبْدٍ يخطو خطوةً إلا يُسْأَلُ عنها ما أَرَادَ بها»[٢].

وقد ذكرنا حَدِيثَ مسلم عن أبي برزة في غير هذا المَوْضِعِ. وخرج الطبراني بسنده عن ابن عُمَرَ قال: سمعت النبي ﷺ يقول: «إذا كان يَوْمُ القِيَامَةِ دَعَا اللَّه بِعَبْدٍ من عِبَادِهِ، فيوقفه بين يَدَيْهِ، فيسأله عن جَاهِهِ، كما يسأله عن عَمَلِهِ»[٣]. انتهى.

وروى مالك عن يحيى بن سَعِيدٍ، قال: بلغني أن أَوَّلَ ما ينظر فيه من عَمَلِ الْمَرْءِ، الصلاة، فإن قُبِلَتْ منه نُظِرَ فيما بقي من عَمَلِهِ، وإن لم تُقْبَلْ منه لم يُنْظَرْ في شَيْءٍ من عمله.

وروى أبو داود، والترمذي، والنَّسائي، وابن ماجه معنى هذا الحديث مرفوعاً عن أبي هريرة عن النبي ﷺ قال: «أول ما يُحاسَبُ به النَّاسُ يوم القِيَامَةِ من أعمالهم الصَّلاَةُ» قال: يقول رَبُّنَا عَزَّ وَجَلَّ للملائكة انْظُرُوا في صَلاَةِ عَبْدِي أتمَّهَا أم نَقَصَها، فإن كانت تَامَّةً كتبت تَامَّةً، وإن كان انتُقِصَ منها شيءٌ، قال الله: انظروا هل لعبدي من تَطَوُّعٍ؟ فإن كان له تَطَوّع قال: أتموا لعبدي فَرِيضَتَهُ من تَطَوُّعِهِ، ثم تؤخذ الأعمال[٤] على ذلك. انتهى.

واللفظ لأبي داود.

وقال النسائي: ثم سائر الأعمال تجري على ذلك انتهى من «**التذكرة**»[٥].

وقوله سبحانه: ﴿فَلَنَقُصَّنَّ عليهم بِعِلْمٍ﴾ أي: فَلنسْرِدَنَّ عليهم أعمالهم قِصَّةً قصة، ﴿بعلم﴾ أي: بحقيقة ويقين ﴿وما كُنَّا غائبين﴾.

﴿وَٱلْوَزْنُ يَوْمَئِذٍ ٱلْحَقُّ ۚ فَمَن ثَقُلَتْ مَوَٰزِينُهُۥ فَأُو۟لَٰٓئِكَ هُمُ ٱلْمُفْلِحُونَ ﴿٨﴾ وَمَنْ خَفَّتْ مَوَٰزِينُهُۥ

---

(١) ينظر: «**جامع بيان العلم وفضله**» (١/ ٤٩٣).

(٢) أخرجه أبو نعيم في «**حلية الأولياء**» (٨/ ٢١٢)، عن الأعمش مرسلاً.

(٣) ذكره الهيثمي في «**مجمع الزوائد**» (١٠/ ٣٤٩)، وقال: رواه الطبراني في «**الصغير**»، وفيه يوسف بن يونس أخو أبي مسلم الأفطس، وهو ضعيف جداً.

(٤) تقدم تخريجه.

(٥) ينظر: «**التذكرة**» (١/ ٣٧٩).

﴿فَأُوْلَٰٓئِكَ ٱلَّذِينَ خَسِرُوٓاْ أَنفُسَهُم بِمَا كَانُواْ بِـَٔايَٰتِنَا يَظۡلِمُونَ ۝٩ وَلَقَدۡ مَكَّنَّٰكُمۡ فِي ٱلۡأَرۡضِ وَجَعَلۡنَا لَكُمۡ فِيهَا مَعَٰيِشَۗ قَلِيلٗا مَّا تَشۡكُرُونَ ۝١٠﴾

وقوله عز وجل: ﴿والوَزْن يومئذٍ الحَقّ﴾ التقدير: والوزن الحق ثابت، أو ظاهر يومئذٍ، أي يوم القيامة.

قال جمهور الأُمَّةِ: إنَّ اللَّه عز وجل أراد أن يبين لعباده أن الحِسَابَ والنظر يوم القِيَامَةِ هو في غَايَةِ التحرير، ونهاية العَدْلِ بأَمْرٍ قد عرفوه في الدُّنْيَا، وعهدته أفهامهم، فميزان القِيَامَةِ له عمود وَكِفَّتَانِ على هيئة مَوَازِينِ الدنيا، جَمَع لفظ «المَوَازِين»؛ إذ في الميزان مَوْزُونَاتٌ كثيرة، فكأنه أراد التَّنْبِيه عليها.

قال الفخر[١]: والأظْهَرُ إثبات مَوَازِينَ في يوم القيامة لا ميزان واحد، لظواهر الآيات، وحمل الموازين على الموزنات، أو على الميزان الواحد يوجبان العُدُولَ عن ظَاهِرِ اللفظ، وذلك إنما يُصَارُ إليه عند تَعَذُّرِ حَمْلِ الكلام على ظَاهِرِهِ، ولا مانع هاهنا منه، فوجب إِجْرَاءُ اللفظ على حقيقته، فكما لم يمتنع إثبات مِيزانٍ له كِفَّتان، فكذلك لا يمتنع إِثْبَاتُ موازين بهذه الصِّفَةِ، وما الموجب لتَرْكِهِ، والمصير إلى التأويل. انتهى. قال أبو حَيَّان[٢]: موازينه جُمِعَ باعتبار المَوْزُونَاتِ[٣]، وهذا على مذهب الجمهور؛ في أن المِيزَانَ واحد.

وقال الحسن: لكل واحدٍ ميزَانٌ[٤]، فالجمع إذن حَقِيقَةٌ انتهى.

والآيات هُنَا البَرَاهِينُ والأوامر والنواهي.

وقوله سبحانه: ﴿ولقد مَكَّنَّاكم في الأرضِ وَجَعَلْنَا لَكُم فيها مَعَايِشَ....﴾ الآية خطاب لجميع الناس، والمعايش: بكسر الياء دون هَمْزٍ جمع معيشة، وهي لفظة تعمُّ جَمِيعَ المأكول الذي يُعَاشُ به، والتحرف الذي يُؤَدِّي إليه، و﴿قليلاً﴾ نصب بـ ﴿تشكرون﴾ ويحتمل أن تكون ﴿ما﴾ مع الفعل بتأويل المَصْدَرُ، و﴿قليلاً﴾ نعت لِمَصْدَرٍ محذوف، تقديره: شكراً قليلاً شكركم، أو شكراً قليلاً تشكرون.

﴿وَلَقَدۡ خَلَقۡنَٰكُمۡ ثُمَّ صَوَّرۡنَٰكُمۡ ثُمَّ قُلۡنَا لِلۡمَلَٰٓئِكَةِ ٱسۡجُدُواْ لِأٓدَمَ فَسَجَدُوٓاْ إِلَّآ إِبۡلِيسَ لَمۡ يَكُن

---

(١) ينظر: «تفسير الرازي» (١٤/ ٢٣).
(٢) ينظر: «البحر المحيط» (٤/ ٢٧١).
(٣) ذكره ابن عطية (٢/ ٣٧٦) بنحوه.
(٤) ذكره ابن عطية (٢/ ٣٧٦) بنحوه.

مِّنَ ٱلسَّٰجِدِينَ ﴿١١﴾ قَالَ مَا مَنَعَكَ أَلَّا تَسْجُدَ إِذْ أَمَرْتُكَ قَالَ أَنَا۠ خَيْرٌ مِّنْهُ خَلَقْتَنِي مِن نَّارٍ وَخَلَقْتَهُۥ مِن طِينٍ ﴿١٢﴾ قَالَ فَٱهْبِطْ مِنْهَا فَمَا يَكُونُ لَكَ أَن تَتَكَبَّرَ فِيهَا فَٱخْرُجْ إِنَّكَ مِنَ ٱلصَّٰغِرِينَ ﴿١٣﴾ قَالَ أَنظِرْنِيٓ إِلَىٰ يَوْمِ يُبْعَثُونَ ﴿١٤﴾ قَالَ إِنَّكَ مِنَ ٱلْمُنظَرِينَ ﴿١٥﴾ قَالَ فَبِمَآ أَغْوَيْتَنِي لَأَقْعُدَنَّ لَهُمْ صِرَٰطَكَ ٱلْمُسْتَقِيمَ ﴿١٦﴾ ثُمَّ لَءَاتِيَنَّهُم مِّنۢ بَيْنِ أَيْدِيهِمْ وَمِنْ خَلْفِهِمْ وَعَنْ أَيْمَٰنِهِمْ وَعَن شَمَآئِلِهِمْ وَلَا تَجِدُ أَكْثَرَهُمْ شَٰكِرِينَ ﴿١٧﴾ قَالَ ٱخْرُجْ مِنْهَا مَذْءُومًا مَّدْحُورًا لَّمَن تَبِعَكَ مِنْهُمْ لَأَمْلَأَنَّ جَهَنَّمَ مِنكُمْ أَجْمَعِينَ ﴿١٨﴾﴾

وقوله سبحانه: ﴿ولقد خلقناكم ثم صَوَّرْنَاكُمْ...﴾ الآية: هذه الآية مَعْنَاهَا التَّنْبِيهُ على مواضع العِبْرَةِ، والتعجيب من غريب الصنعة، وإسداء النعمة.

١٨٥ أ واختلف العلماء في تَرْتِيبِ هذه الآية؛ لأن ظاهرها/ يَقْتَضِي أن الخَلْقَ والتصوير لبني آدم قَبْلَ القَوْلِ للملائكة أَن يَسْجُدُوا، وقد صححت الشريعة أن الأَمْرَ لم يَكُنْ كذلك، فقالت فرقة: المُرَادُ بقوله سبحانه: ﴿ولقد خَلَقْنَاكُمْ ثُم صَوَّرْنَاكُمْ﴾ آدم، وإن كان الخِطَابُ لبنيه.

وقال مجاهد: المعنى: ولقد خَلَقْنَاكم، ثم صورناكم في صُلْبِ آدم، وفي وقت استخراج ذريّة آدم من ظَهْرِهِ أمثال الذّر في صورة البَشَرِ[1]، ويترتب في هَذَيْنِ القولين أن تكون «ثم» على بابها في الترتيب، والمُهْلَةِ.

وقال ابن عباس، والربيع بن أنس: أما «خلقناكم» فآدم، وأما «صورناكم» فذرّيته في بُطُونِ الأمهات[2].

وقال قتادة، وغيره: بل ذلك كله في بُطُونِ الأمهات من خَلْقٍ، وتصوير[3]، و﴿ثم﴾ لترتيب الأخبار بهذه الجمل لا لترتيب الجُمَلِ في أنفسها.

وقوله سبحانه: ﴿فَسَجَدُوا إلا إبليس لم يَكُنْ من السَّاجدينَ * قال ما مَنَعَكَ ألاَّ تَسْجُدَ إذ أمرتك قال أَنَا خَيْرٌ منه خَلَقْتَنِي من نَارٍ وَخَلَقْتَهُ من طِينٍ * قال فَاهْبِطْ منها فما يَكُونُ لَكَ أَن تَتَكَبَّر فيها فَاخْرُجْ إِنَّكَ من الصَّاغِرِينَ * قال أنظرني إلى يَوْمِ يُبْعَثُونَ * قال إِنَّكَ من المُنْظَرِينَ * قال فبما أَغْوَيْتَنِي لأَقْعُدَنَّ لهم صِرَاطَكَ المُسْتَقِيم﴾ تقدم الكلام على قَصَصِ الآية في «سورة البقرة».

---

(١) أخرجه الطبري (٥/ ٤٣٧) برقم: (١٤٣٥٦) بلفظ: «في صلب آدم»، وذكره ابن عطية (٢/ ٣٧٨)، وذكر نحوه البغوي (٢/ ١٥٠) بلا نسبة.

(٢) أخرجه الطبري (٥/ ٤٣٦)، برقم: (١٤٤٣ ـ ١٤٤٤)، وذكره ابن عطية (٢/ ٣٧٨)، وذكره ابن كثير (٢/ ٢٠٣) بنحوه، والسيوطي في «الدر المنثور» (٣/ ١٣٤).

(٣) ذكره ابن عطية (٢/ ٣٧٨).

«وما» في قوله: ﴿ما منعك﴾ استفهام على جِهَةِ التوبيخ والتقريع، و«لا» في قوله: ﴿ألا تسجد﴾ قيل: هي زائدة، والمعنى: ما مَنَعَكَ أن تَسْجُدَ، وكذلك قال أبو حَيَّان[١]: إنها زائدة[٢]، كهي في قوله تعالى: ﴿لئلا يَعْلَمَ أَهْلُ الكِتَابِ﴾ [الحديد: ٢٩].

قال: ويدلُّ على زيادتها سُقُوطها في قوله تعالى: ﴿ما مَنَعَكَ أن تَسْجُدَ﴾ [ص: ٧٥] في «ص» انتهى. وجواب إبليس اللعين ليس بمُطابق لما سئل عنه، لكن [لما] جاء بِكَلاَمٍ يتضمن الجَوَابَ والحجة، فكأنه قال: منعني فَضْلِي عليه، إذ أنا خير منه، وظن إبليس أنَّ النار أَفْضَلُ من الطين، وليس كذلك بل هما في دَرَجَةٍ وَاحِدَةٍ من حيث إنهما جَمَادٌ مخلوق، ولما ظن إبليس أن صُعُودَ النار، وَخِفَّتَهَا يقتضي فَضْلاً على سُكُونِ الطين وبلادته، قَاسَ أن ما خُلِقَ منها أَفْضَلُ مما خُلِقَ من الطين، فأخطأ قياسه، وذهب عليه أن الروح الذي نُفِخَ في آدم ليس من الطِّين.

وقال الطبري[٣]: ذهب عليه ما في النَّارِ من الطَّيْشِ، والخِفَّةِ، والاضطراب، وفي الطين من الوَقَارِ، والأَنَاةِ والحِلْمِ، والتثبت وروي عن الحسن، وابن سيرين أنهما قالا: أول مَنْ قَاسَ إبليس، وما عبدت الشمس والقمر إلا بالقِيَاس[٤]، وهذا القَوْلُ منهما ليس هو بإنكار للقياس[٥]. وإنما خُرِّجَ كلاهما نَهْياً عما كان في زمانهما من مَقَايِيسِ الخَوَارِجِ

---

(١) ينظر: «البحر المحيط» (٤/ ٢٧٣).

(٢) ذكره ابن عطية (٢/ ٣٧٨)، ولم يعزه لأحد.

(٣) ينظر: «تفسير الطبري» (٥/ ٤٤٠).

(٤) أخرجه الطبري (٥/ ٤٤١)، برقم: (١٤٣٦٠)، وبرقم: (١٤٣٦١)، بلفظ: «قاس إبليس، وهو أول من قاس»، وذكره ابن عطية (٣/ ٣٧٩)، والبغوي (٢/ ١٥٠)، وذكره ابن كثير (٢/ ٢٠٣)، والسيوطي في «الدر المنثور» (٣/ ١٣٤) عن الحسن نحوه.

(٥) ينظر: الكلام على القياس في:
«البرهان» لإمام الحرمين (٢/ ٧٤٣)، «البحر المحيط» للزركشي (٥/ ٥)، «الإحكام في أصول الأحكام للآمدي» (٣/ ١٦٧)، «سلاسل الذهب» للزركشي ص: (٣٦٤)، «التمهيد» للأسنوي ص: (٤٦٣)، «نهاية السول» له (٤/ ٢)، «زوائد الأصول» له ص: (٣٧٤)، «منهاج العقول» للبدخشي (٣/ ٣)، «غاية الوصول» للشيخ زكريا الأنصاري ص: (٢١١)، «التحصيل من المحصول» للأرموي (٢/ ١٥٥)، «المنخول» للغزالي ص: (٣٢٣)، «المستصفى» له (٢/ ٢٢٨)، «حاشية البناني» (٢/ ٢٠٢)، «الإبهاج» لابن السبكي (٣/ ٣)، «الآيات البينات» لابن قاسم العبادي (٤/ ٢)، «حاشية العطار على جمع الجوامع» (٢/ ٢٣٩)، «المعتمد» لأبي الحسين (٢/ ١٩٥)، «إحكام الفصول من أحكام الأصول» للباجي ص: (٥٢٨)، «الإحكام في أصول الأحكام» لابن حزم (٧/ ٣٦٨)، (٨/ ٤٨٧)، «أعلام الموقعين» لابن القيم (١/ ١٠١)، «التحرير» لابن الهمام ص: (٤١٥)، «تيسير التحرير» لأمير باد شاه (٣/ ٢٦٣) «التقرير والتحبير» لابن أمير الحاج (٣/ ١١٧).

وغيرهم، فأرادا حمل الناس على الجَادَّةِ.

وقوله سبحانه: ﴿فَاهْبِطْ منها﴾ الآية: يظهر منه أنه أهبط أولاً، وأخرج من الجَنَّةِ، وصار في السماء؛ لأن الأخبار تَظَاهَرَتْ أنه أغوى آدم وحواء من خارج الجَنَّة، ثم أُمِرَ آخراً بالهُبُوطِ من السماء مع آدم، وحواء، والحية. وقوله: ﴿إنك من الصَّاغِرِينَ﴾ حكم عليه بضدِّ معصيته التي عصى بها، وهي الكبرياء، فعوقب بالحمل عليه، بخلاف شهوته، وأمله والصَّغَارُ: الذل قاله السدي.

١٨٥ ب ومعنى: ﴿أَنْظِرْنِي﴾ أَخِّرْنِي[١] فَأَعْطَاهُ اللَّه النَّظِرَةَ إلى النفخة الأولى. قاله/ أكثر الناس[٢] وهو الأصح والأشهر في الشَّرْع.

وقوله: ﴿فبما﴾ يريد به القَسَمَ، كقوله في الآية الأخرى: ﴿فبعزَّتِكَ﴾ [ص: ٨٢] و﴿أغويتني﴾ قال الجمهور: معناه: أضللتني من الغيِّ، وعلى هذا المعنى قال محمد بن كَعْبٍ القرظي: قاتل اللَّه القدرية لإِبْلِيسُ أعلم باللَّه منهم، يُرِيدُ في أنه علم أن اللَّه يَهْدِي وَيضل[٣].

وقوله: ﴿لأَقْعُدَنَّ لهم صِرَاطَكَ﴾ المعنى: لاعترضنَّ لهم في طَريق شرعك، وعبادتك، ومنهج النجاة، فَلأَصُدَّنهم عنه.

ومنه قوله عليه السلام: «إن الشيطان قَعَدَ لابن آدَمَ بأطرُقِهِ[٤] نَهَاهُ عن الإِسْلاَمِ، وقال: تَتْرُكُ دِينَ آبائك، فَعَصَاهُ فأسلم، فنهاه عن الهِجْرَةِ فقال: تَدَعُ أَهْلَكَ وَبَلَدَك، فعصاه فهاجر، فنهاه عن الجِهَاد، فقال: تُقْتَلُ وتترك وَلَدَكَ، فَعَصَاهُ فجاهد فله الجَنَّة[٥]...» الحديث.

وقوله سبحانه: ﴿ثم لآتينَّهُمْ من بين أيديهم وَمِنْ خلفهم وعن أَيْمَانِهِمْ وعن شَمَائلِهِم ولا

---

(١) وذكره ابن عطية (٢/ ٣٧٩)، والبغوي (٢/ ١٥١).

(٢) أخرجه الطبري (٥/ ٤٤٢)، برقم: (١٤٣٦٥) نحوه، وذكره ابن عطية (٢/ ٣٧٩)، والبغوي (٢/ ١٥١).

(٣) أخرجه الطبري (٥/ ٤٤٤)، برقم: (١٤٣٦٨)، وذكره ابن عطية (٢/ ٣٨٠).

(٤) هي جمع طريق على التأنيث؛ لأن الطريق تذكر وتؤنث، فجمعه على التذكير: أَطْرِقة: كرغيف وأرغفة، وعلى التأنيث: أَطْرُق، كيمين وأيمن.
ينظر: «النهاية» (٣/ ١٣٣).

(٥) أخرجه ابن أبي شيبة (٥/ ٢٩٣)، والنسائي (٦/ ٢١ ـ ٢٢)، كتاب «الجهاد»، باب: ما لمن أسلم وهاجر وجاهد، وابن حبان (١٦٠١ ـ موارد)، والطبراني في «الكبير» (٧/ ١٣٨)، من حديث سبرة بن أبي الفاكه.

تجِد أَكْثَرَهُمْ شَاكِرِينَ * قال اخْرُجْ منها مَذْءُوماً مَدْحُوراً لمن تبعك منهم لأَمْلأَنَّ جَهَنَّمَ منكم أجميعن﴾ مقصد الآية أن إبليس أَخْبَرَ عن نفسه أنه يأتي إِضْلاَلَ بني آدم من كُلِّ جهة، فعبر عن ذلك بأَلْفَاظٍ تقتضي الإِحَاطَةَ بهم، وفي اللفظ تَجَوُّزٌ، وهذا قَوْلُ جَمَاعَةٍ من المفسرين.

قال الفخر[١]: وقوله: ﴿لأَقْعُدَنَّ لهم صِرَاطَكَ المستقيم﴾ أي: على صِرَاطِكَ. أجمع النحاة على تقدير «على» في هذا الموضع. انتهى.

وقوله: ﴿ولا تجد أَكْثَرَهُمْ شاكرين﴾ أخبر اللعين أن سَعَايَتَهُ تفعل ذلك ظَنًّا منه، وتوسُّماً في خِلْقَةِ آدم حين رأى خِلْقَتَهُ من أشياء مختلفة، فعلم أنه سَتَكُونُ لهم شِيَمٌ تقتضي طَاعَتَهُ، كالغِلِّ، والحَسَدِ، والشهوات، ونحو ذلك.

قال ابن عباس، وقتادة: إلا أن إبليس لم يَقُلْ: إنه يأتي بني آدم من فَوْقِهِمْ، ولا جعل اللَّه له سبيلاً إلى أن يَحُولَ بينهم وبين رحمة اللَّه وعفوه ومَنِّهِ، وما ظنه إبليس صدقه اللَّه عز وجل[٢].

ومنه قوله سبحانه: ﴿وَلَقَدْ صَدَّقَ عليهم إبليسُ ظَنَّهُ فاتبعوه إلاَّ فَرِيقاً من المؤمنين﴾ [سبأ: ٢٠] فجعل أكثر العَالَم كَفَرَةً، ويُبَيِّنُهُ قوله ﷺ في الصَّحيح: «يَقُولُ اللَّه عَزَّ وَجَلَّ: يا آدَمُ أَخْرِجْ بَعْثَ النَّارِ، فيقول: يا رَبِّ وَمَا بَعْثُ النَّارِ، فيقول: مِنْ كُلِّ أَلْفٍ تِسْعمَائةً وتِسْعَةً وتَسْعِينَ إلى النَّارِ، وواحداً إلى الجَنَّةَ»[٣].

ونحوه مما يخصُّ أمة نبينا محمد ﷺ: «ما أنتم في الأمم إلا كالشَّعرة البَيْضَاءِ في الثور الأَسْوَدِ»[٤] و﴿شاكرين﴾ معناه: مُؤْمنين؛ لأن ابن آدم لا يَشْكُرُ نعمة اللَّه إلا بأن يُؤمن. قاله ابن عباس وغيره[٥].

وقوله سبحانه: ﴿اَخْرُجْ منها﴾ أي: من الجنة ﴿مَذْءُوماً﴾ أي مَعِيباً ﴿مَدْحُوراً﴾؛ أي: مقصيًا مبعداً.

﴿لمَنْ تبعك﴾ بفتح اللام هي لام قَسَم.

---

(١) ينظر: «تفسير الرازي» (١٤/ ٣٢).
(٢) ينظر: «تفسير الرازي» (١٤/ ٣٢).
(٣) تقدم تخريجه.
(٤) تقدم تخريجه.
(٥) ذكره ابن عطية (٢/ ٣٨١).

وقال أبو حيان[١]: الظاهر أنها المُوَطِّئة لِلْقَسَمِ[٢]، و«من» شرطية في موضع رَفعٍ بالابتداء، وحذف جواب الشرط لدلالة جَوَابِ القَسَمِ عليه، ويجوز أن تكون لام ابتداء، و«من» موصولة في مَوْضَعِ رَفْعٍ بالابتداء، والقَسَمُ المحذوف، وجوابه، وهو «لأملأن» في موضع خبرها. انتهى.

١٨٦ أ وقال الفَخْر[٣]: وقيل/: ﴿مَذْءُوماً﴾، أي: محقوراً؛ فالمَذْؤُومُ المحتقر. قاله الليث.

وقال ابن الأنباري[٤]: المَذْؤُومُ المذموم.

وقال الفَرّاءُ: أَذْأَمْتُهُ إذا عَيَّبْتُهُ. انتهى.

وباقي الآية بَيِّنٌ. اللهم إنا نَعُوذُ بك من جَهْدِ البَلاَءِ، وسوء القَضَاءِ، ودَرك الشَّقَاء، وشَمَاتَة الأعداء.

﴿وَيَٰٓـَٔادَمُ ٱسۡكُنۡ أَنتَ وَزَوۡجُكَ ٱلۡجَنَّةَ فَكُلَا مِنۡ حَيۡثُ شِئۡتُمَا وَلَا تَقۡرَبَا هَٰذِهِ ٱلشَّجَرَةَ فَتَكُونَا مِنَ ٱلظَّٰلِمِينَ ﴿١٩﴾ فَوَسۡوَسَ لَهُمَا ٱلشَّيۡطَٰنُ لِيُبۡدِيَ لَهُمَا مَا وُۥرِيَ عَنۡهُمَا مِن سَوۡءَٰتِهِمَا وَقَالَ مَا نَهَىٰكُمَا رَبُّكُمَا عَنۡ هَٰذِهِ ٱلشَّجَرَةِ إِلَّآ أَن تَكُونَا مَلَكَيۡنِ أَوۡ تَكُونَا مِنَ ٱلۡخَٰلِدِينَ ﴿٢٠﴾ وَقَاسَمَهُمَآ إِنِّي لَكُمَا لَمِنَ ٱلنَّٰصِحِينَ ﴿٢١﴾﴾

وقوله جل وعلا: ﴿ويا آدم اسْكُنْ أَنْتَ وَزَوْجُكَ الجَنَّةَ فَكُلاَ من حَيْثُ شئتما ولا تَقْرَبَا هذه الشَّجَرَة فَتَكُونَا من الظَّالمين﴾

إذا أُمِرَ الإنسان بِشَيْءٍ، وهو متلبس به، فإنما المقصد من ذلك أن يستمر على حاله، ويتمادى في هَيْئَتِهِ.

وقوله سبحانه لآدم: ﴿اسكن﴾ هو من هذا البَابِ، وقد تَقَدَّمَ الكلام في «سورة البقرة» على «الشَّجَرَةِ» وتعيينها، وقوله سبحانه: «هذه» قال (م): الأَصْلُ هَذِي، وَالهَاءُ بَدَلٌ من الياء، ولذلك كسرت الذال، إذ ليس في كلامهم هاء تأنيث قبلها كسرة انتهى.

---

(١) ينظر: «البحر المحيط» (٤/ ٢٧٨).

(٢) ذكره ابن عطية (٢/ ٣٨٢).

(٣) ينظر: «تفسير الرازي» (١٤/ ٣٧).

(٤) عبد الرحمٰن بن محمد بن عبيد الله الأنصاري، كمال الدين الأنباري، ولد في ٥١٣هـ، من علماء اللغة والأدب وتاريخ الرجال، كان زاهداً عفيفاً، لا يقبل من أحد شيئاً، له مصنفات منها: «نزهة الألباء في طبقات الأدباء»، «لمعة الأدلة»، «الميزان»، توفي في ٥٧٧هـ.
ينظر: «الفوات» (١/ ٢٦٢)، «بغية الوعاة» (٣٠١)، «الوفيات» (١/ ٢٧٩)، «أدب اللغة» (٣/ ٤١)، «الأعلام» (٣/ ٣٢٧).

وقوله عز وجل: ﴿فَوَسْوَسَ لَهُمَا الشَّيْطَانُ لِيُبْدِيَ لَهُمَا مَا وُورِيَ عنهما من سَوْآتهما﴾ الوَسْوَسَةُ الحديث في إخفاء همساً وإسْرَاراً من الصوت، والوسواس صَوْتُ الحُلِيِّ، فشبه الهمس به، وسمى إِلْقَاء الشيطان في نَفْسِ ابن آدم وَسْوَسَةً، إذ هي أَبْلَغُ الإسرار وأخفاه. هذا في حال الشيطان معنا الآن، وأما مع آدم، فممكن أن تكون وَسْوَسَة بمُحَاوَرَةٍ خفية، أو بإلقاء في نَفْسٍ، واللام في «ليبدي» هي في قول الأكثرين لام الصَّيْرُورَةِ والعاقبة، ويمكن أن تكون لام «كي» على بابها[1].

وما ﴿وُورِيَ﴾ معناه ما ستر من قولك: وارى يُوَارِي إذا ستر، والسَّوْأَةُ الفَرْجُ والدُّبر، ويشبه أن يسمى بذلك؛ لأن منظره يسوء.

وقالت طائفة: إن هذه العِبَارَةَ إنما قصد بها أنها كُشِفَتْ لهما مَعَائِبهما، وما يسوءهما، ولم يقصد بها العورة، وهذا القَوْلُ محتمل، إلا أن ذِكْرَ خَصْفِ الوَرَقِ يَرُدُّهُ إلا أن يُقَدَّرَ الضمير في ﴿عليهما﴾ عائد على بدنيهما فيصحّ.

وقوله سبحانه: ﴿وقَالَ مَا نَهَاكُمَا...﴾ الآية، هذا القول المَحْكِيُّ عن إبليس يدخله من التأويل ما دَخَلَ الوَسْوَسَةَ، فممكن أن يقول هذا مخاطبةً وحِوَاراً، وممكن أن يقولها إلْقَاءً في النفس، وَوَحْياً.

و﴿إلا أن﴾ تقديره عند سيبويه والبصريين: إلا كراهِيَة أن، وتقديره عند الكوفيين:[2] «إلا أن لا» على إضمار «لا»، ويرجح قَوْلُ البصريين أن إضمار الأسماء أَحْسَنُ من إِضْمَارِ الحروف.

وقرأ جمهور الناس «مَلَكَيْنِ» بفتح اللام.

وقرأ ابن عباس: «مَلِكَيْنِ[3]» بكسرها، ويؤيده قوله: ﴿ومُلْك لاَ يَبْلَى﴾ [طه: ١٢٠]

---

(١) في هذه اللام قولان:
أظهرهما أنها لام العلة على أصلها، لأن قصد الشيطان ذلك. وقال بعضهم: اللام للصيرورة والعاقبة، وذلك أن الشيطان لم يكن يعلم أنهما يعاقبان بهذه العقوبة الخاصة، فالمعنى: أن أمرهما آيل إلى ذلك. والجواب أنه يجوز أن يعلم ذلك بطريق من الطرق.
ينظر: **«الدر المصون»** (٣/ ٢٤٧).

(٢) وقول البصريين أولى: لأن إضمار الاسم أحسن من إضمار الحرف.

(٣) وقرأ بها يحيى بن أبي كثير، والضحاك، والحسن بن علي، والزهري، وابن حكيم.
ينظر: **«الشواذ»** ص: (٤٨) و**«البحر المحيط»** (٤/ ٢٨٠)، و**«الدر المصون»** (٣/ ٢٤٨).

وقال بعض الناس: يؤخذ من هذه الألفاظ أن الملائكة أَفْضَلُ من البَشَرِ، وهي مسألة اختلف النَّاسُ فيها، وتمسَّكَ كل فريق بِظَوَاهِرَ من الشريعة، والفضل بِيَدِ اللَّه يؤتيه من يَشَاءُ.

و﴿قاسمهما﴾ أي: حلف لهما باللَّه، وهي مُفَاعلة، إذ قبول المحلوف له اليمين كالقسم.

﴿فَدَلَّىٰهُمَا بِغُرُورٍ ۚ فَلَمَّا ذَاقَا ٱلشَّجَرَةَ بَدَتْ لَهُمَا سَوْءَٰتُهُمَا وَطَفِقَا يَخْصِفَانِ عَلَيْهِمَا مِن وَرَقِ ٱلْجَنَّةِ ۚ وَنَادَىٰهُمَا رَبُّهُمَآ أَلَمْ أَنْهَكُمَا عَن تِلْكُمَا ٱلشَّجَرَةِ وَأَقُل لَّكُمَآ إِنَّ ٱلشَّيْطَٰنَ لَكُمَا عَدُوٌّ مُّبِينٌ ﴿٢٢﴾ قَالَا رَبَّنَا ظَلَمْنَآ أَنفُسَنَا وَإِن لَّمْ تَغْفِرْ لَنَا وَتَرْحَمْنَا لَنَكُونَنَّ مِنَ ٱلْخَٰسِرِينَ ﴿٢٣﴾ قَالَ ٱهْبِطُوا۟ بَعْضُكُمْ لِبَعْضٍ عَدُوٌّ ۖ وَلَكُمْ فِى ٱلْأَرْضِ مُسْتَقَرٌّ وَمَتَٰعٌ إِلَىٰ حِينٍ ﴿٢٤﴾ قَالَ فِيهَا تَحْيَوْنَ وَفِيهَا تَمُوتُونَ وَمِنْهَا تُخْرَجُونَ ﴿٢٥﴾﴾

وقوله عز وجل: ﴿فَدَلاَّهُمَا بِغُرُورٍ﴾ قال: * ع[1] *: يشبه عندي أن تكون هذه اسْتعَارَةً من الرَّجُلِ يدلي آخر من هُوَّةٍ بحبل قد أَرَمَ أو سَبَبٍ ضعيف يغترُّ به، فإذا تَدَلَّى به، وتوركَ عليه، انقطع به، وهلك، فيشبه الذي يغرُّ بالكلام حتى يصدقه، فيقع في مصيبة بالذي يُدْلي من هوة بِسَبَبٍ ضعيف.

وقوله سبحانه: ﴿بَدَتْ﴾ قيل: تمزقت عنهما ثياب الجنة وملابسها، وَتَطَايَرَتْ تَبرِّياً منهما، و﴿يَخْصِفَانِ﴾ معناه: يلصقانها، والمخصف الإشفى[2] وضم الورق بعضه إِلَى بَعْضٍ أشبه بالخَرَزِ منه بالخياطة.

١٨٦ ب قال البخاري: يَخْصِفَانِ يؤلفان الوَرَقَ بعضه إلى بعض/ انتهى. وهو معنى ما تقدم.

وروى أبيٌّ عن النبي ﷺ أن آدم عليه السلام كان يَمْشي في الجنة كأنه النخلة السَّحُوقُ[3] فلما أَكَلَ من الشجرة وَبَدَتْ له حاله فَرَّ على وَجْهِهِ، فأخذت شجرة بِشَعَرِ رَأْسِهِ، فقال لها: «أرسليني» فقالت: ما أنا بمرسلتك، فناداه ربه جَلَّ وَعَلاَ أَمِنِّي تفرُّ يا آدم؟ فقال: لا يَا رَبّ، ولكن أَسْتَحْيِيكَ، فقال: أما كان لك فيما مَنَحْتُكَ من الجنة مندوحة عما حرمت عليك. قال: بلى يا رب، ولكن وَعِزَّتَكَ مَا ظَنَنْتُ أن أحداً يَحْلِفُ بك كَاذِباً، قال:

---

(١) ينظر: «المحرر الوجيز» (٢/ ٣٨٥).

(٢) الإشْفَى: فِعْلَى، وهو أداة للإسكاف، والجمع: أَشَافِي.
ينظر: «لسان العرب» (٨٥) (أشف).

(٣) أي: الطويلة التي بَعُدَ ثمرها على المُجْتَني. ينظر: «النهاية» (٢/ ٣٤٧).

فبعزَّتي لأهبطنك إلى الأَرْضِ، ثم لا تنال العَيْشَ إلا كدًّا[١].

وقوله: ﴿عن تلكما﴾ بِحَسَبِ اللفظ أنه إنما أشار إلى شَجَرَةٍ مخصوصة، ﴿وأقل لكما: إن الشيطان لَكُمَا عدو مُبِينٌ﴾ إشارة إلى الآية التي في «طه» في قوله: ﴿فلا يُخْرِجَنَّكُمَا من الجَنَّةِ فَتَشْقَىٰ﴾ [طه: ١١٧] وهذا هو العَهْد الذي نَسِيَهُ آدم على مَذْهَبِ من جعل النسيان على بابه، وقولهما: ﴿ربنا ظلمنا أنفسنا﴾ اعتراف من آدَمَ وحواء عليهما السلام وطَلَبٌ للتوبة، والستر، والتغمُّد بالرحمة، فطلب آدم هذا، فأجيب، وطلب إبليس النَّظِرَةَ، ولم يطلب التَّوْبَة، فوكل إلى سوء رأيه.

قال الضحاك وغيره: هذه الآية هي الكَلِمَاتُ التي تلقى آدم من رَبِّهِ، وقوله عز وجل: ﴿قال اهْبِطُوا بَعْضُكم لِبَعْضٍ عَدُوّ﴾ المُخَاطَبَةُ بقوله: ﴿اهبطوا﴾.

قال: أبو صَالِحٍ، والسدي، والطبري، وغيرهم: هي لآدم، وحوّاء، وإبليس، والحية.

وقالت فرقة: هي مخاطبة لآدم وذريته، وإبليس وذريته.

قال * ع *[٢]: وهذا ضَعِيفٌ لعدمهم في ذلك الوَقْت.

* ت *: وما ضعفه رحمه اللَّه صَحَّحَهُ في «سورة البقرة»، فتأمله هناك، وعداوة الحية معروفة.

روى قتادة عن النبي ﷺ: «ما سَالَمْنَاهُنَّ مُنْذُ حَارَبْنَاهُنَّ»[٣].

﴿يَٰبَنِيٓ ءَادَمَ قَدۡ أَنزَلۡنَا عَلَيۡكُمۡ لِبَاسٗا يُوَٰرِي سَوۡءَٰتِكُمۡ وَرِيشٗاۖ وَلِبَاسُ ٱلتَّقۡوَىٰ ذَٰلِكَ خَيۡرٞۚ ذَٰلِكَ مِنۡ ءَايَٰتِ ٱللَّهِ لَعَلَّهُمۡ يَذَّكَّرُونَ ٢٦﴾

وقوله سبحانه: ﴿يا بَنِي آدَمَ قد أنزلنا عليكم لِبَاساً يُوَارِي سَوْآتِكُمْ﴾ الآية خِطَابٌ لجميع الأمم وَقْتَ النبي ﷺ والسَّبَب والمراد: قريش، ومَنْ كان مِنَ العَرَبِ يتعرَّى في طَوَافِهِ بالْبَيْتِ.

---

(١) تقدم تخريجه في أوائل سورة البقرة.

(٢) ينظر: «المحرر الوجيز» (٢/ ٣٨٧).

(٣) ورد هذا الحديث مسنداً من حديث أبي هريرة، وابن عباس.
حديث أبي هريرة: أخرجه أبو داود (٢/ ٧٨٥)، كتاب «الأدب»، باب: في قتل الحيات، حديث (٥٢٤٨)، وأحمد (٢/ ٢٣٢، ٢٤٧، ٥٢٠)، وابن حبان (١٠٧٩ ـ موارد)، وابن ماجه (٣٢٢٤)، والدارمي (٢/ ٨٨ ـ ٨٩)، والبيهقي (٩/ ٣١٧). أما حديث ابن عباس: أخرجه أبو داود (٢/ ٧٨٥): كتاب «الأدب»، باب: في قتل الحيات، حديث (٥٢٥٠)، وعبد الرزاق (١٠/ ٤٣٤) برقم: (١٩٦١٧).

قال مجاهد: ففيهم نَزَلَتْ هذه الأربع آيات[١].

وقوله: ﴿أنزلنا﴾ يحتمل التَّدْرِيجَ أَي: لما أنزل المَطَر، فكان عنه جميع ما يلبس، ويحتمل أن يريد بـ ﴿أنزلنا﴾ خلقنا، كقوله: ﴿وأنزل لكم من الأَنْعَامِ ثمانية أزواج﴾ [الزمر: ٦]، ﴿وأنزلنا الحديد﴾ [الحديد: ٢٥] و﴿لباساً﴾ عام في جميع ما يُلْبَسُ، و﴿يُوَارِي﴾: يستر.

وقرأ الجمهور: «وريشاً»، وقرأ عاصم، وأبو عمرو «ورياشاً» وهما عِبَارَتَانِ عن سَعَةِ الرزق، ورفاهة العَيْشِ، وَجَوْدَةِ الملبس والتمتع.

وقال البخاري: قال ابن عباس: وريشاً: المال انتهى[٢].

وقرأ نافع[٣]، وغيره: «ولباسَ» بالنصب.

وقرأ حمزة، وغيره بالرفع. وقوله: ﴿ذلك من آيات اللَّه﴾ إشارة إلى جَمِيعِ ما أنزل اللَّه من اللِّبَاسِ والرِّيشِ. وحكى النَّقَّاشُ: أن الإِشَارَةَ إِلى لِبَاسِ التَّقوى؛ أي: هو في العبد آية؛ أي: علامة وأمارة من اللَّه تعالى أنه قد رَضِيَ عنه، ورحمه.

وقال ابن عَبَّاسٍ: لباس التقوى هو السَّمْتُ الحَسَنُ[٤] في الوَجْهِ. وقاله عثمان بن عفان على المنبر.

وقال ابن عَبَّاسٍ أيضاً: هو العَمَلُ الصالحَ[٥].

وقال عُرْوَةُ بن الزبير: هو خَشْيَةُ اللَّه[٦] وقيل: هو لباس الصوف، وكل ما فيه تواضع لله عز وجل.

---

(١) أخرجه الطبري (٥/ ٤٥٥) برقم: (١٤٤٢٥)، وذكره ابن عطية (٢/ ٣٨٨).

(٢) أخرجه البخاري معلقاً بصيغة الجزم (٦/ ٤١٦): كتاب «أحاديث الأنبياء»، باب: «خلق آدم وذريته»، وقال ابن حجر: «هو قول ابن عباس، ووصله ابن أبي حاتم من طريق علي بن أبي طلحة عنه»، والطبري (٥/ ٤٥٧) برقم: (١٤٤٣٣)، وذكره ابن عطية (٢/ ٣٨٩)، والبغوي (٢/ ١٥٤)، والسيوطي في **«الدر المنثور»** (٣/ ١٤١)، وزاد نسبته إلى ابن أبي حاتم.

(٣) وقرأ بها ابن عامر والكسائي. عطفوا على الريش، والمعنى: وأنزلنا عليكم لباس التقوى.
ينظر: **«السبعة»** (٢٨٠)، و**«الحجة»** (٤/ ١٢)، و**«حجة القراءات»** (٢٨٠)، و**«إعراب القراءات»** (١/ ١٧٨)، و**«العنوان»** (٩٥)، **«شرح الطيبة»** (٤/ ٢٩٣)، **«شرح شعلة»** (٣٨٧)، **«إتحاف»** (١/ ٤٦)، **«معاني القراءات»** (١/ ٤٠٣).

(٤) أخرجه الطبري (٥٠/ ٤٥٨) برقم: (١٤٤٤٩)، وذكره ابن عطية (٢/ ٣٨٩)، والسيوطي (٣/ ١٤٢).

(٥) أخرجه الطبري (٥/ ٤٥٨) برقم: (١٤٤٤٩) وذكره ابن عطية (٢/ ٣٨٩)، والبغوي (٢/ ١٥٥).

(٦) أخرجه الطبري (٥/ ٤٥٩) برقم: (١٤٤٥٢)، وذكره ابن كثير (٢/ ٢٠٧).

وقال الحَسَنُ[١]: هو الوَرَعُ.

وقال معبد الجهني: هو[٢] الحَيَاءُ.

وقال ابن عَبَّاسٍ أيضاً: لِبَاسُ التقوى العفة[٣].

قال * ع *[٤] وهذه كلها مثل، وهي من لباس التقوى، و﴿لعلهم﴾ تَرَجٍّ بحسبهم، ومبلغهم من المعرفة.

﴿يَٰبَنِيٓ ءَادَمَ لَا يَفۡتِنَنَّكُمُ ٱلشَّيۡطَٰنُ كَمَآ أَخۡرَجَ أَبَوَيۡكُم مِّنَ ٱلۡجَنَّةِ يَنزِعُ عَنۡهُمَا لِبَاسَهُمَا لِيُرِيَهُمَا سَوۡءَٰتِهِمَآۚ إِنَّهُۥ يَرَىٰكُمۡ هُوَ وَقَبِيلُهُۥ مِنۡ حَيۡثُ لَا تَرَوۡنَهُمۡۗ إِنَّا جَعَلۡنَا ٱلشَّيَٰطِينَ أَوۡلِيَآءَ لِلَّذِينَ لَا يُؤۡمِنُونَ ﴿٢٧﴾﴾

وقوله عز وجل: ﴿يا بني آدم/ لا يفتننكم الشَّيْطَانُ كما أَخْرَجَ أبويكم من الجَنَّةِ﴾ ١٨٧أ
الآية: خطاب لجميع العالم، والمقصود بها في ذلك الوَقْتِ مَنْ كان يطوف من العَرَبِ بالبيتِ عُرْيَاناً.

قيل: كانت العَرَبُ تَطُوفُ عُرَاةً إلا الحُمْس[٥]، وهم قريش، ومن وَالاَهَا، وهذا هو الصحيح، ثم نودي بـ «مكة» في سنة تسع: لا يحجّ بعد العام مُشْرِكٌ، ولا يطوف بالبيت عريان[٦] والفتنة في هذه الآية الاسْتِهْوَاءُ، والغَلَبَةُ على النفس، وأضاف الإِخْرَاجَ في هذه الآية إلى إبليس تجوُّزاً لما كان هو السَّبَب في ذلك.

قال أبو حيان[٧]: ﴿كما أخرج﴾ «كما» في موضع نَصْبٍ، أي: فتنة مثل فتنة إِخْرَاجِ أبويكم انتهى.

---

(١) ذكره ابن عطية (٢/ ٣٨٩) وزاد فيه: «والسمت والحسن في الدنيا».
(٢) أخرجه الطبري (٥/ ٤٥٨) برقم: (١٤٤٤٦)، وذكره ابن عطية (٢/ ٣٨٩)، والسيوطي (٣/ ١٤٢).
(٣) ذكره ابن عطية (٢/ ٣٨٩).
(٤) ينظر: «المحرر الوجيز» (٢/ ٣٨٩).
(٥) الحُمْس: جمع الأحمس، وهم قريش ومن ولدت قريش، وكنانة وجديلة قيسٍ، سُمُّوا حمساً لأنهم تحمسوا في دينهم، أي: تشددوا. والحماسة: الشجاعة.
ينظر: «النهاية (١/ ٤٤٠).
(٦) أخرجه البخاري (٣/ ٤٨٣): كتاب «الحج»، باب: لا يطوف بالبيت عريان، الحديث (١٦٢٢)، ومسلم (٢/ ٩٨٢): كتاب «الحج»، باب: لا يحج البيت مشرك، الحديث (٤٣٥/ ١٣٤٧) واللفظ له، من حديث أبي هريرة قال: «بعثني أبو بكر الصديق رضي الله عنه في الحجَّة التي أمَّره عليها رسول الله ﷺ، قبل حجة الوداع في رهط يؤذنون في الناس يوم النحر: لا يحج بعد العام مشرك، ولا يطوف بالبيت عريان».
(٧) ينظر: «البحر المحيط» (٤/ ٢٨٤).

وقوله سبحانه: ﴿إنه يَرَاكُمْ . . .﴾ الآية زيادة في التحذير، وإعلام بأن اللَّه عز وجل قد مَكَّنَ إبليس من بَني آدَمَ في هذا القدر، وبحسب ذلك يَجِبُ أن يكون التَّحَرُّزُ بِطَاعَةِ اللَّه عز وجل وقَبِيلُ الشيطانُ يُرِيدُ نوعه، وصنفه، وذريته، والشيطان مَوْجُودٌ، وهو جسم.

قال النووي[1]: وروينا في كتاب ابن السّني عن أَنَسٍ قال: قال رسول اللَّه ﷺ: «ستر ما بين أَعْيُنِ الجِنِّ وَعَوْرَاتِ بَنِي آدَمَ أَنْ يَقُولَ الرَّجُلُ المُسْلِمُ إِذَا أَراد أن يطرح ثِيَابَهُ: بسم اللَّه الذي لا إِلٰه إِلاَّ هُوَ»[2] انتهى.

وعن علي رضي اللَّه عنه أن النبي ﷺ قال: «ستر ما بين الجنِّ وعَوْرَاتِ بني آدَمَ إِذا دَخَلُوا الكُنُفَ أَن يقولوا: بسم اللَّه».

رواه الترمذي، وقال: إسناده ليس بالقَوِيِّ[3].

قال النووي: قال العلماء من المحدثين والفقهاء وغيرهم: يجوز ويُسْتَحَبُّ العَمَلُ في الفَضَائِلِ، والترغيب، والترهيب بالحديث الضعيف ما لم يكن موضوعاً وأما الأحكام كالحَلاَلِ، والحرام، والبيع، والنكاح، والطلاق، وغير ذلك فلا يُعْمَلُ فيها إلا بالحديث الصحيح[4]، أو الحسن[5] إلا أن يكون في احْتِيَاطٍ في شيء من ذلك، كما إذا ورد حديث

---

(١) ينظر: **«الأذكار»** ص: (٥١).

(٢) أخرجه ابن السني في **«عمل اليوم والليلة»** برقم: (٢٧٤) من حديث أنس مرفوعاً به.

(٣) أخرجه الترمذي (٢/ ٥٠٣ ـ ٥٠٤): كتاب «الصلاة»، باب: ما ذكر من التسمية عند دخول الخلاء، حديث (٦٠٦)، وابن ماجه (١/ ١٠٩): كتاب «الطهارة»، باب: ما يقول الرجل إذا دخل الخلاء، حديث (٢٩٧) من حديث علي، وقال الترمذي: إسناده ليس بالقوي.

(٤) الصحيح: في اللغة فعيل بمعنى فاعل من الصحة، وهي ذهاب المرض والبراءة من كل عيب.
وفي اصطلاح المحدثين يختلف عند المتقدمين وعند المتأخرين.
أما عند المتقدمين فقال الخطابي: الصحيح: ما اتصل سنده وعدلت نقلته.
وأما الصحيح لذاته عند المتأخرين، فقال ابن الصلاح: هو الحديث المسند الذي يتصل إسناده بنقل العدل الضابط عن العدل الضابط إلى منتهاه، ولا يكون شاذاً ولا معللاً.
والصحيح لغيره: هو الحديث الذي لم يكن صحيحاً لذاته وارتقى إلى درجة الصحيح بجابر يجبر القصور فيه، وذلك هو الحديث الحسن لذاته إذا جبر بجابر بأن تقوى بمتابع أو شاهد مساوٍ أو راجح أو بأكثر من طريق إن كان أدنى. وعليه فنقول إنه:
هو ما اتصل سنده بنقل عدل قلّ ضبطه عن الدرجة العليا للضبط وتوبع بطريق آخر مساو أو راجح أو بأكثر من طريق إن كان أدنى وكان غير شاذ ولا معل.
ينظر: **«غيث المستغيث»** ص: (٣٢، ٣٣، ٣٥).

(٥) الحُسْن: في اللغة الجمال، والحَسَن الجميل. =

ضعيف بكَرَاهَةِ بعض البيوع، أو الأنكحة، فإن المستحبَّ أن يتنزَّه عنه، ولكن لا يَجِبُ انتهى.

ونحوه لأبي عمر بن عبد البر في كتاب «**فضل العلم**»: ثم أخبر عز وجل أنه صَيَّرَ الشياطين أولياء، أي: صحابة، ومتداخلين للكفرة الذين لا إيمان لهم.

﴿وَإِذَا فَعَلُوا۟ فَٰحِشَةً قَالُوا۟ وَجَدْنَا عَلَيْهَآ ءَابَآءَنَا وَٱللَّهُ أَمَرَنَا بِهَا ۗ قُلْ إِنَّ ٱللَّهَ لَا يَأْمُرُ بِٱلْفَحْشَآءِ ۖ أَتَقُولُونَ عَلَى ٱللَّهِ مَا لَا تَعْلَمُونَ ﴿٢٨﴾ قُلْ أَمَرَ رَبِّى بِٱلْقِسْطِ ۖ وَأَقِيمُوا۟ وُجُوهَكُمْ عِندَ كُلِّ مَسْجِدٍ وَٱدْعُوهُ مُخْلِصِينَ لَهُ ٱلدِّينَ ۚ كَمَا بَدَأَكُمْ تَعُودُونَ ﴿٢٩﴾ فَرِيقًا هَدَىٰ وَفَرِيقًا حَقَّ عَلَيْهِمُ ٱلضَّلَٰلَةُ ۗ إِنَّهُمُ ٱتَّخَذُوا۟ ٱلشَّيَٰطِينَ أَوْلِيَآءَ مِن دُونِ ٱللَّهِ وَيَحْسَبُونَ أَنَّهُم مُّهْتَدُونَ ﴿٣٠﴾﴾

وقوله: وإذا فَعَلُوا وما بعده دَاخِلٌ في صفة الذين لا يؤمنون، والفاحشة في هذه الآية، وإن كان اللفظ عَامًّا هي كَشْفُ العَوْرَةِ عند الطَّوَافِ، فقد روي عن الزهري أنه قال: إن في ذلك نزلت هذه الآية. وقاله ابنَ عَبَّاسٍ ومجاهد[(١)].

وقوله عز وجل: ﴿قل أَمَرَ رَبِّي بالقِسْطِ﴾ تضمن معنى اقسطوا، ولذلك عطف عليه قوله: ﴿وأقيموا﴾ حملاً على المعنى، والقِسْطُ العَدْلُ واختلف في قوله سبحانه: ﴿وأقيموا وُجُوهَكُمْ عند كُلِّ مَسْجِدٍ﴾ فقال مجاهد، والسدي: أراد إلى الكعبة[(٢)]، والمقصد على هذا

= وفي الاصطلاح: لهم فيه عبارات كثيرة؛ لعدم ضبط الأقدمين له حتى قال البلقيني: الحسن لما توسط بين الصحيح والضعيف عند الناظر كان شيئاً ينقدح في نفس الحافظ. وقد تقصر عبارته عنه كما قيل في الاستحسان، فلهذا صعب تعريفه لكن استقر الرأي أخيراً على أنه:

هو الحديث الذي اتصل سنده بنقل العدل الضابط الذي قصر به حفظه وإتقانه عن درجة رجال الصحيح غير شاذ ولا معل.

والحسن لغيره: هو الحديث الذي يكون في أصله غير حسن، ثم يرتقي بالجابر حتى يكون في درجة الحسن، وذلك أن الحديث إذا فقد أحد الشروط الخمسة المعتبرة في الصحيح لذاته والحسن لذاته ينزل إلى درجة الضعيف، لكن الضعيف منه ما يقبل الجبر، ومنه ما لا يقبل الجبر بحال، فتوقفت معرفة الحسن لغيره على معرفة ما يقبل الجبر من الضعيف ـ ويسمى عندهم ما يعتبر به أي حديث يكتب للاعتبار به في المتابعات والشواهد ـ ومعرفة ما لا يقبل الجبر منه ـ ويسمى عندهم ما لا يعتبر به.

ينظر: «**الغيث المستغيث**» ص: (٣٤، ٣٥).

(١) أخرجه الطبري (٥/ ٤٦٣) برقم: (١٤٤٦٧ ـ ١٤٤٦٨ ـ ١٤٤٦٩ ـ ١٤٤٧٣ ـ ١٤٤٧٤)، وابن عطية (٢/ ٣٩١)، والبغوي (٢/ ١٥٥)، وابن كثير (٢/ ٢٠٨)، والسيوطي في «**الدر المنثور**» (٣/ ١٤٣).

(٢) أخرجه الطبري (٥/ ٤٦٤) برقم: (١٤٤٧٨) وبرقم: (١٤٤٧٩)، وذكره ابن عطية (٢/ ٣٩١)، والبغوي (٢/ ١٥٦)، والسيوطي في «**الدر المنثور**» (٣/ ١٤٣)، وزاد نسبته إلى عبد بن حميد، وابن المنذر، وابن أبي حاتم، وأبي الشيخ.

شَرْعُ القبلة والتزامها.

وقيل: أراد الأمر بإحضار النية لله في كُلِّ صَلاَةٍ، والقصد نحوه، كما تقول: وَجَّهْتُ وَجْهِي لله قاله الربيع[١].

وقيل: المراد إبَاحَةُ الصلاة في كُلِّ موضع من الأرض، أي: حيث ما كنتم فهو مَسْجِدٌ لكم تلزمكم عند الصَّلاَةِ إقامة وجوهكم فيه لله عز وجل. وقوله سبحانه: ﴿كما بدأكم تَعُودُونَ﴾ قال ابن عَبَّاسٍ، وقتادة، ومجاهد: المعنى: كما أوجدكم، واخترعكم، كذلك يعيدكم بعد الموتِ[٢] والوقف على هذا التأويل تعودون و«فريقاً» نصب بـ «هدى» والثاني منصوب بِفِعْلٍ تقديره: وعذب فريقاً.

١٨٧ ب وقال جابر بن عبد اللَّه/ وغيره: وروي معناه عن النبي ﷺ أن المُرَادَ الإعلام بأن مَنْ سَبَقَتْ له من اللَّه الحُسْنَى، وكتب سعيداً كان في الآخِرَةِ سَعِيداً، ومن كتب عليه أنه من أَهْلِ الشَّقَاءِ، كان في الآخرة شَقِيًّا، ولا يتبدَّل من الأمور التي أحكمها وَدَبَّرَهَا، وأنفذها شيء، فالوقف في هذا التأويل في قوله: ﴿تعودون﴾ غير حسن و﴿فريقاً﴾ على هذا التأويل نصب على الحال، والثاني عطف على الأول.

﴿ويحسبون أنهم مُهْتَدُونَ﴾ معناه: يظنُّونَ.

قال الطبري[٣]: وهذه الآية دَلِيلٌ على خَطَإِ من زَعَمَ أن اللَّه لا يعذب أحداً على معصية ركبها، أو ضلالة اعتقدها، إلا أن يأتيها على عِلْمٍ منه بموضع الصواب.

﴿۞ يَٰبَنِيٓ ءَادَمَ خُذُواْ زِينَتَكُمۡ عِندَ كُلِّ مَسۡجِدٖ وَكُلُواْ وَٱشۡرَبُواْ وَلَا تُسۡرِفُوٓاْۚ إِنَّهُۥ لَا يُحِبُّ ٱلۡمُسۡرِفِينَ ٣١﴾

وقوله سبحانه: ﴿يا بني آدم خُذُوا زينتكم عند كُلِّ مَسْجِدٍ﴾ الآية: هذا خطاب عَامٌ لجميع العالم كما تقدم، وأمروا بهذه الأَشْيَاءِ بسبب عصيان حاضري ذلك الوقت من مُشْرِكِي العَرَبِ فيها، والزينة الثياب الساترة. قاله مجاهد وغيره[٤]. و﴿عند كل مَسْجِدٍ﴾

---

(١) أخرجه الطبري (٥/ ٤٦٥) برقم: (١٤٤٨٢) بنحوه، وذكره ابن عطية (٢/ ٣٩١)، وابن كثير (٢/ ٢٠٨) بنحوه.

(٢) أخرجه الطبري (٥/ ٩٦٧) برقم: (١٤٥٠٢)، وذكره ابن عطية (٢/ ٣٩٢)، والبغوي (٢/ ١٥٦).

(٣) ينظر: «تفسير الطبري» (٥/ ٤٦٩).

(٤) أخرجه الطبري (٥/ ٤٧٠) برقم: (١٤٥٢٠ ـ ١٤٥٢١) بنحوه، وذكره ابن عطية (٢/ ٣٩٢)، والبغوي (٢/ ١٥٧)، وابن كثير (٢/ ٢١٠)، والسيوطي (٣/ ١٤٥) بنحوه.

أي: عند كل مَوْضِعِ سُجُودٍ، فهي إشارة إلى الصلوات، وستر العورة فيها.

* ت *: ومن المستحسن هنا ذكر شيء مما جاء في اللِّبَاسِ، فمن أحسن الأحاديث في ذلك، وأصحها ما رواه مالِكٌ في «**الموطأ**» عن أبي سَعيدٍ الخدري، قال: سمعت رسول اللَّه ﷺ يقول: «إنَّ أُزْرَةَ المُؤْمِنِ إلى أَنْصَافِ سَاقَيْهِ لا جُنَاحَ عليه فيما بينه وبَيْنَ الكَعْبَيْنِ، ما أَسْفَلَ من ذَلِكَ ففي النَّارِ» قال ذلك ثلاث مرات: «لاَ يَنْظُرُ اللَّه عَزَّ وَجَلَّ إِلَى مَنْ جَرَّ إِزَارَهُ بَطَراً»[1].

وحدث أبو عمر في «**التمهيد**» بسنده عن ابن عُمَرَ قال: فيما قال رسول اللَّه ﷺ في الإزَارِ فهو في القَمِيصِ يعني ما تَحْتَ الكَعْبَيْنِ من القَمِيصِ في النار[2]، كما قال في الإزَارِ، وقد روى أبو خيثمة زهير بن مُعَاوِيَةَ[3] قال: سمعت أَبَا إِسْحَاقَ السبيعي يقول: أدركتهم وقمصهم إلى نِصْفِ الساق أو قريب من ذلك، وكُمُّ أحدهم لا يُجَاوِزُ يَدَهُ انتهى. وروى أبو داود عن أسماء بنت يَزِيدَ قالت: كانت يَدُ كُمِّ قَمِيصِ رسول اللَّه ﷺ إلى الرّسْغ[4]، وأما أحبُّ اللِّبَاسِ فما رواه أبو داود عن أم سلمة؛ قالت: كان أحبّ الثياب إلى رَسُولِ

---

(١) أخرجه مالك (٢/ ٩١٤ ـ ٩١٥): كتاب «اللباس»، باب: ما جاء في إسبال الرجل ثوبه، حديث (١٢)، وأبو داود (٢/ ٤٥٧) كتاب «اللباس»، باب: في قدر موضع الإزار، حديث (٤٠٩٣)، وابن ماجه (٢/ ١١٨٣): كتاب «اللباس»، باب: موضع الإزار أين هو؟، حديث (٣٥٧٣) من طريق العلاء بن عبد الرحمٰن، عن أبيه، عن أبي سعيد الخدري به.

(٢) روي هذا المعنى أيضاً من حديث أبي هريرة بلفظ: «ما أسفل الكعبين من الإزار فهو في النار».
أخرجه البخاري (١٠/ ٢٦٨)، في كتاب «اللباس»، باب: «ما أسفل من الكعبين فهو في النار» (٥٧٨٧)، والنسائي في «**المجتبى**» (٨/ ٢٠٧)، في كتاب: «الزينة»، وابن ماجه (٣٥٧٣)، وأحمد في «**المسند**» (٢/ ٤٦١)، (٥/ ٩)، وابن أبي شيبة في «**المصنف**» (٨/ ٢٠٤).

(٣) زهير بن معاوية بن حُدَيْج بضم المهملة الأولى مصغراً، وآخره جيم ابن الرُّجَيْل بجيم مصغراً ابن زُهَيْر بن خَيْثَمَةَ الجُعْفِي أبو خَيْثمة الكُوفي أحد الحفاظ والأعلام. عن سِمَاك بن حَرْب والأَسْوَد بن قَيْس، وزياد بن عِلاَقَة، وأبي الزُّبَيْر، وخلق، وعنه القطَّان، وابن مَهْدِي، وأبو نُعَيْم، والأسود بن عامر، وعمر بن خالد، وخلق.
قال شعيب بن حرب: زهير أحفظ من عشرين مثل شعبة.
وقال أحمد: زهير ثبت سمع من أبي إسحاق بآخره.
قال الخطيب: حدث عنه ابن جريج، وعبد الغفار الحراني، وبين وفاتيهما بضع وستون سنة، توفي سنة ثلاث وسبعين ومائة، ومولده سنة مائة.
ينظر: «**الخلاصة**» (١/ ٣٤٠)، «**تهذيب الكمال**» (١/ ٤٣٦)، «**تهذيب التهذيب**» (٣/ ٣٥١)، «**الكاشف**» (١/ ٣٢٧)، «**الثقات**» (٦/ ٣٣٧).

(٤) أخرجه أبو داود (٢/ ٤٤١): كتاب «اللباس»، باب: ما جاء في القميص، حديث (٤٠٢٧).

اللَّه ﷺ القميص[١]. انتهى.

وجاء في المُسْبِلِ وَعيدٌ شديد؛ وعنه ﷺ أنه قال لرجل أَسْبَلَ إزاره: «إن هذا كان يصلي وهو مُسْبِلٌ إزَارَهُ وإن اللَّه لا يَقْبَلُ صَلاَةَ رَجُلٍ مسبل إزاره» رواه أبو داود[٢]. انتهى.

وقوله سبحانه: ﴿وَكُلُوا وَٱشْرَبُوا﴾ إباحة لما التزموه من تَحْرِيمِ اللحم، والودك[٣] في أيام المواسم. قاله ابن زَيْدٍ وغيره، ويدخل في ذلك[٤] البَحِيرَةُ والسائبة، ونحو ذلك نصّ على ذلك قَتَادَةُ.

وقوله سبحانه: ﴿ولا تُسْرِفُوا﴾ معناه: لا تفرطوا. قال أهل التأويل: يريد تُسْرِفُوا بأن تحرموا ما لم يُحَرِّمِ اللَّه عز وجل واللفظة تَقْتَضِي النهي عن السَّرَفِ مُطْلَقاً، ومن تَلَبَّسَ بفعلٍ مباح، فإن مشى فيه على القَصْدِ، وأوسط الأمور، فحسن، وإن أفْرَطَ جعل أيضاً من المسرفين.

---

(١) أخرجه أبو داود (٢/ ٤٤٠) كتاب «اللباس»، باب: ما جاء في القميص، حديث (٤٠٢٥، ٤٠٢٦)، والترمذي (٤/ ٢٣٧ ـ ٢٣٨) كتاب «اللباس»، باب: ما جاء في القميص، حديث (١٧٦٢)، وفي **«الشمائل»** رقم: (٥٥)، وابن ماجه (٢/ ١١٨٣) كتاب «اللباس»، باب: لبس القميص، حديث (٣٥٧٥)، وأحمد (٦/ ٣١٧)، وعبد بن حميد في **«المنتخب من المسند»** برقم: (١٥٤٠)، وأبو يعلى (١٢/ ٤٤٥) رقم (٧٠١٤)، وأبو الشيخ في **«أخلاق النبي»** ص: (١٠٠)، والطبراني في **«الكبير»** (٢٣/ ٤٢١) برقم: (١٠١٨)، والحاكم (٤/ ١٩٢)، والبيهقي (٢/ ٢٣٩)، والبغوي في **«شرح السنة»** (٦/ ١٤٦ ـ بتحقيقنا). كلهم من طريق عبد المؤمن بن خالد عن عبد اللَّه بن بريدة، عن أم سلمة به.
وقال الترمذي: هذا حديث حسن غريب، إنما نعرفه من حديث عبد المؤمن بن خالد، تفرد به وهو مروزي، وروى بعضهم هذا الحديث عن أبي تميلة عن عبد المؤمن بن خالد، عن عبد اللَّه بن بريدة، عن أمه، عن أم سلمة.

(٢) أخرجه أبو داود (١/ ٢٢٨) كتاب «الصلاة»، باب: الإسبال في الصلاة، حديث (٦٣٨)، وفي (٢/ ٤٥٥) كتاب «اللباس»، باب: ما جاء في إسبال الإزار، حديث (٤٠٨٦)، والبيهقي (٢/ ٢٤١) كتاب «الصلاة»، من حديث أبي هريرة، وهذا الحديث لم يخرجه سوى أبي داود من أصحاب الكتب الستة.

(٣) الوَدَك: دسم اللحم، ودهنه الذي يستخرج منه.
ينظر: **«النهاية»** (٥/ ١٦٩).

(٤) البحيرة: أنهم كانوا إذا ولدتْ إبلهم سَقْياً (يعني ولد الناقة) بحروا أذنه: أي شقوها، وقالوا: اللَّهم إن عاش ففتيّ وإن مات فذكي، فإذا مات أكلوه وسموه البحيرة، وقيل: البحيرة: هي بنت السائبة، كانوا إذا تابعت الناقة بين عشر إناث لم يركب ظهرها ولم يجز وبرها، ولم يشرب لبنها إلا ولدها أو ضيف، وتركوها مُسَيَّبَة لسبيلها وسموها السائبة، فما ولدت بعد ذلك من أنثى شقوا أذنها، وخلوا سبيلها، وحرم منها ما حرم من أمها، وسموها البحيرة.
ينظر: **«النهاية»** (١/ ١٠٠).

وقال ابن عَبَّاس في هذه الآية: أحلَّ اللَّه الأكل والشرب ما لم يكن سَرَفاً أو مخيلة[١].

قال ابن العربي[٢]: قوله تعالى: ﴿وكلوا وَٱشْرَبُوا وَلاَ تَسْرِفُوا﴾ الإِسْرَافُ تَعَدِّي الحد، فنهاهم سبحانه عن تعدي الحَلاَل إلى الحرام.

وقيل: لا يزيد على قَدْرِ الحاجة، وقد اختلف فيه على قولين؛ فقيل/ حرام. ١٨٨ أ

وقيل: مكروه، وهو الأصح.

فإن قدر الشبع يختلف باختلاف البُلْدَانِ، والأَزْمَانِ، والإِنسان، والطعمان. انتهى من **«أحكام القرآن»**.

﴿قُلْ مَنْ حَرَّمَ زِينَةَ ٱللَّهِ ٱلَّتِىٓ أَخْرَجَ لِعِبَادِهِۦ وَٱلطَّيِّبَٰتِ مِنَ ٱلرِّزْقِ ۚ قُلْ هِىَ لِلَّذِينَ ءَامَنُوا۟ فِى ٱلْحَيَوٰةِ ٱلدُّنْيَا خَالِصَةً يَوْمَ ٱلْقِيَٰمَةِ ۗ كَذَٰلِكَ نُفَصِّلُ ٱلْءَايَٰتِ لِقَوْمٍ يَعْلَمُونَ ﴿٣٢﴾﴾

وقوله سبحانه: ﴿قُلْ مَنْ حَرَّمَ زِينَةَ اللَّه التي أَخْرَجَ لعباده﴾ أي: قل لهم على جِهَةِ التوبيخ. وَزِينَةُ اللَّه هي ما حَسَّنته الشَّرِيعَةُ، وقررته، وزِينَةُ الدنيا كل ما اقتضته الشَّهْوَةُ، وطلب العلو في الأرض كالمَالِ والبنين.

و﴿الطَّيباتُ﴾ قال الجمهور: يريد المُحَلَّلات.

وقال الشافعي وغيره: هي المُسْتَلَذَّاتُ أي: من الحلال، وإنما قاد الشَّافعي إلى هذا تحريمه المستقذرات كالوَزَغِ[٣] ونحوهَا، فإنه يقول: هي من الخَبَائِث.

* ت *: وقال مكي: المعنى قل مَنْ حَرَّمَ زينة اللَّه، أي: اللِّبَاس الذي يزين الإنسان بأَن يستر عَوْرَتهُ، ومن حرم الطيبات من الرزق المُبَاحَةِ.

وقيل عنى بذلك ما كَانَتِ الجَاهِلِيَّةُ تحرمه من السوائب والبَحَائِر. انتهى.

وقوله سبحانه: ﴿قل هي لِلَّذِينَ آمنوا في الحَيَاةِ الدُّنْيَا خَالِصَةً يوم القيامة﴾ قال ابن

---

(١) أخرجه ابن جرير (٥/ ٤٧٢) برقم: (١٤٥٣٥)، وذكره ابن عطية (٢/ ٣٩٣)، وابن كثير (٢/ ٢١٠)، والسيوطي في **«الدر المنثور»** (٣/ ١٤٦).

(٢) ينظر: **«الأحكام»** (٢/ ٧٨١).

(٣) الوزغ: دويبة، وهي سوامُ أَبْرَصَ.
ينظر: **«اللسان»** (٤٨٢٦).

جُبَيْرٍ: المعنى: قل هي للذين آمَنُوا في الحَيَاةِ الدنيا يَنْتَفِعُونَ بها في الدُّنْيَا، ولا يتبعهم إثمها يوم القِيَامَةِ[١].

وقال ابن عباس، والضحاك، والحسن، وقتادة، وغيرهم: المعنى هو أن يخبر ﷺ أن هذه الطَّيبات المَوْجُودَاتِ هي في الحياة الدنيا للذين آمنوا، وإن كانت أيْضاً لغيرهم معهم، وهي يوم القيامة خالصة لهم، أي: لا يشركهم أحد في استعمالها في الآخرة[٢].

وقرأ نافع[٣] وحده «خالصةٌ» بالرفع، والباقون بالنَّصْب.

وقوله سبحانه: ﴿كذلك نُفَصِّل الآيات لقوم يَعْلَمُونَ﴾ أي: كما فَصَّلنا هذه الأشياء المتقدمة الذِّكر ﴿نُفَصِّل الآيات﴾ أي: نبين الأمَارَاتِ، والعَلاَمَاتِ، والهِدَايَاتِ لقوم لهم علم ينتفعون به.

﴿قُلْ إِنَّمَا حَرَّمَ رَبِّيَ ٱلْفَوَٰحِشَ مَا ظَهَرَ مِنْهَا وَمَا بَطَنَ وَٱلْإِثْمَ وَٱلْبَغْىَ بِغَيْرِ ٱلْحَقِّ وَأَن تُشْرِكُوا۟ بِٱللَّهِ مَا لَمْ يُنَزِّلْ بِهِۦ سُلْطَٰنًا وَأَن تَقُولُوا۟ عَلَى ٱللَّهِ مَا لَا تَعْلَمُونَ ﴿٣٣﴾﴾

وقوله عز وجل: ﴿قل إنما حَرَّمَ رَبِّيَ الفَوَاحِشَ ما ظَهَرَ منها وَمَا بَطَنَ...﴾ الآية: لما تقدم إنكار ما حرمه الكُفَّار بآرائهم أتبعه بذِكْرِ ما حرم اللَّه عز وجل.

والفَوَاحِشُ في اللغة ما فَحُشَ وشنع، وأصله من القُبْحِ في النظر، وهي هنا إنما هي إشارة إلى ما نص الشرع على تحريمه، فكل ما حرمه الشَّرْعُ، فهو فاحش، والإثم لفظ عام في جَمِيعِ الأفعال والأقوال التي يَتَعَلَّقُ بمرتكبها إثم. هذا قول الجمهور.

وقال بعض الناس: هي الخَمْرُ وهذا قول مردود؛ لأن هذه السورة مَكيّة، وإنما حرمت الخَمْرُ بـ «المدينة» بعد أُحد ﴿والبَغْي﴾ التعدي، وتجاوز الحد.

﴿وأن تقولوا على اللَّه ما لا تَعْلَمُونَ﴾ من أنه حرم البَحِيرَةَ والسائبة ونحوه.

---

(١) أخرجه الطبري (٥/ ٤٧٥) برقم: (١٤٥٥٦)، وابن عطية (٢/ ٣٩٣).

(٢) أخرجه الطبري (٥/ ٤٧٣ ـ ٤٧٤ ـ ٤٧٥) برقم: (١٤٥٤٦ ـ ١٤٥٥٥)، وذكر البغوي (٢/ ١٥٧) بنحوه، والسيوطي في «الدر المنثور» (٣/ ١٥٠).

(٣) والتقدير على قراءة الرفع أي: هي خالصة للذين آمنوا.
ينظر: «السبعة» (٢٨٠) و«الحجة» (٤/ ١٣)، و«حجة القراءات» (٢٨١)، و«العنوان» (٩٥) و«إعراب القراءات» (١/ ١٨٠)، و«شرح الطيبة» (٤/ ٢٩٤)، و«شرح شعلة» (٣٨٨)، و«إتحاف فضلاء البشر» (٢/ ٤٧) و«معاني القراءات» (١/ ٤٠٤).

﴿وَلِكُلِّ أُمَّةٍ أَجَلٌ فَإِذَا جَآءَ أَجَلُهُمْ لَا يَسْتَأْخِرُونَ سَاعَةً وَلَا يَسْتَقْدِمُونَ ﴿٣٤﴾ يَٰبَنِيٓ ءَادَمَ إِمَّا يَأْتِيَنَّكُمْ رُسُلٌ مِّنكُمْ يَقُصُّونَ عَلَيْكُمْ ءَايَٰتِي فَمَنِ ٱتَّقَىٰ وَأَصْلَحَ فَلَا خَوْفٌ عَلَيْهِمْ وَلَا هُمْ يَحْزَنُونَ ﴿٣٥﴾ وَٱلَّذِينَ كَذَّبُوا۟ بِـَٔايَٰتِنَا وَٱسْتَكْبَرُوا۟ عَنْهَآ أُو۟لَٰٓئِكَ أَصْحَٰبُ ٱلنَّارِ هُمْ فِيهَا خَٰلِدُونَ ﴿٣٦﴾﴾

وقوله سبحانه: ﴿ولكل أمة أَجَلٌ فإذا جاء أجلهم لا يَسْتَأْخِرُونَ سَاعَةً ولا يَسْتَقْدِمُونَ﴾ المعنى: ولكل أمة أجل مُؤَقَّت لمجيء العَذَابِ إذا كفروا، وخالفوا أَمْرَ ربهم، فأنتم أيتها الأمة كذلك. قاله الطبري[1] وغيره.

وقوله: ﴿ساعة﴾ لفظ عين به الجزء القليل من الزمان، والمراد جميع أجزائه، والمعنى: لا يستأخرون سَاعَة، ولا أقل منها، ولا أكثر.

وقوله عز وجل: ﴿يا بني آدم إما يأتينكم رُسُلٌ منكم يَقُصُّونَ عليك آيَاتِي فمن اتَّقَى وَأَصْلَحَ فلا خَوْفٌ عليهم ولا هم يَحْزَنُونَ * والذين كذبوا بآياتنا واسْتَكْبَرُوا عنها أولئك / أصْحَابُ النار هم فيها خَالِدُونَ﴾ الخِطَابُ في هذه الآية لجميع العالم، و«إن» هي الشرطية دخلت عليها «ما» مؤكدة، وكان هذا الخطاب لجميع الأُمم قَدِيمِها وحَدِيثِهَا هو متمكن لهم، ومتحصِّل منه لحاضري نبينا محمد ﷺ أن هذا حُكْمُ اللَّه في العالم منذ أنشأه، ﴿ويأتينكم﴾ مستقبل وُضِعَ موضع ماضٍ ليفهم أن الإتيان بَاقٍ وَقْتَ الخطاب، لِتَقْوَى الإشارة بصِحَّةِ النبوءة إلى نبينا محمد ﷺ وهذا على مُرَاعَاةِ وَقْتِ نزول الآية. ١٨٨ ب

وأسند الطَّبَري إلى أبي سَيَّارٍ السُّلمي قال: «إن اللَّه سبحانه خَاطَبَ آدم وذُريته، فقال: ﴿يا بني آدم إما يأتينكم رُسُلٌ منكم...﴾ الآية: قال: ثم نَظَر سبحانه إلى الرُّسُل، فقال: ﴿يأيها الرسل كُلُوا من الطَّيِّبَاتِ واعْمَلُوا صَالِحاً إني بما تَعْمَلُونَ عليم وإنَّ هذه أمتكم أمة واحدة وأنا رَبُّكُمْ فاتقون...﴾ [المؤمنون: ٥١، ٥٢]» الحديث[2].

قال * ع *[3]: ولا مَحَالَةَ أن هذه المُخَاطَبَة في الأزل.

وقيل: المراد بالرسل نبينا محمد ﷺ ذَكَرَهُ النقاش ﴿ويقصون﴾ أي: يسردون، ويوردون، «والآيات» لَفْظٌ جامع لآيات الكُتُب المنزلة، وللعلامات التي تقترن بالأنبياء، ونفي الخوف والحزن يعم جَمِيعَ أنواع مَكَارِهِ النَّفس وأَنْكَادِهَا.

---

(١) ينظر: «تفسير الطبري» (٥/ ٤٧٦).

(٢) أخرجه الطبري في «تفسيره» (٥/ ٤٧٧) برقم: (١٤٥٦٠) من حديث أبي سيار السلمي، وذكره السيوطي في «الدر المنثور» (٣/ ١٥٣) وعزاه لابن جرير.

(٣) ينظر: «المحرر الوجيز» (٢/ ٣٩٦).

﴿فَمَنْ أَظْلَمُ مِمَّنِ ٱفْتَرَىٰ عَلَى ٱللَّهِ كَذِبًا أَوْ كَذَّبَ بِـَٔايَٰتِهِۦٓ ۗ أُو۟لَٰٓئِكَ يَنَالُهُمْ نَصِيبُهُم مِّنَ ٱلْكِتَٰبِ ۖ حَتَّىٰٓ إِذَا جَآءَتْهُمْ رُسُلُنَا يَتَوَفَّوْنَهُمْ قَالُوٓا۟ أَيْنَ مَا كُنتُمْ تَدْعُونَ مِن دُونِ ٱللَّهِ ۖ قَالُوا۟ ضَلُّوا۟ عَنَّا وَشَهِدُوا۟ عَلَىٰٓ أَنفُسِهِمْ أَنَّهُمْ كَانُوا۟ كَٰفِرِينَ ﴿٣٧﴾﴾

قوله سبحانه: ﴿فمن أظلم ممن افْتَرَىٰ على اللَّه كَذِباً أو كَذَّبَ بآياته...﴾ الآية: هذه الآية وَعِيدٌ واستفهام على جهة التقرير، أي: لا أحد أظلم منه، والكتاب هو اللوح المَحْفُوظُ في قول الحَسَنِ وغيره.

وقيل: ما تكتبه الحَفَظَةُ، ونصيبهم من ذلك هو الكُفْرُ وَالمَعَاصي. قاله مجاهد، وغيره.

وقيل: هو القرآن، وحَظُّهم فيه سَوَادُ الوجوه يوم القيامة.

وقال الربيع بن أنس، وغيره: المعنى بالنصيب مَا سَبَقَ لهم في أُم الكتاب من رِزْق، وعمر، وخير، وشر في الدنيا، ورجحه[1] الطبري.

واحتج له بقوله تعالى بعد ذلك: ﴿حَتَّى إِذَا جَاءَتْهُمْ رُسُلُنَا﴾ أي: عند انقضاء ذلك، فكان معنى الآية على هذا التأويل: أولئك يتمتعون، ويتصرَّفُونَ في الدنيا بِقَدْرِ ما كتب لهم حتى إذا جاءتهم رُسُلنا لموتهم؛ وهذا تأويل جَمَاعَةٍ، وعلى هذا يترتَّبُ ترجيحُ الطبري.

وقالت فرقة: ﴿رسلنا﴾ يريد بهم مَلاَئِكَةَ العَذَابِ يوم القيامة، ﴿ويتوفونهم﴾ معناه عندهم يستوفونهم عَدَداً في السوق إلى جهنم.

وقوله سبحانه حكايةً عن الرسل ﴿أَيْنَ مَا كُنْتُم تَدْعُونَ﴾ استفهام تقرير، وتوبيخ، وتوقيف على خِزْيٍ، ﴿وتدْعون﴾ معناه: تعبدون، وتؤمِّلُون.

وقولهم: ﴿ضلُّوا عنا﴾ معناه: هلكوا، وتلفوا، وفقدوا.

ثم ابتدأ الخبر عن المشركين بقوله سبحانه: ﴿وشهدوا على أنفسهم أنهم كانوا كَافِرِينَ﴾.

﴿قَالَ ٱدْخُلُوا۟ فِىٓ أُمَمٍ قَدْ خَلَتْ مِن قَبْلِكُم مِّنَ ٱلْجِنِّ وَٱلْإِنسِ فِى ٱلنَّارِ ۖ كُلَّمَا دَخَلَتْ أُمَّةٌ لَّعَنَتْ أُخْتَهَا ۖ حَتَّىٰٓ إِذَا ٱدَّارَكُوا۟ فِيهَا جَمِيعًا قَالَتْ أُخْرَىٰهُمْ لِأُولَىٰهُمْ رَبَّنَا هَٰٓؤُلَآءِ أَضَلُّونَا فَـَٔاتِهِمْ عَذَابًا ضِعْفًا مِّنَ ٱلنَّارِ ۖ قَالَ لِكُلٍّ ضِعْفٌ وَلَٰكِن لَّا تَعْلَمُونَ ﴿٣٨﴾ وَقَالَتْ أُولَىٰهُمْ لِأُخْرَىٰهُمْ فَمَا كَانَ لَكُمْ عَلَيْنَا مِن فَضْلٍ

---

(١) ينظر: «تفسير الطبري» (٥/ ٤٨١).

﴿فَذُوقُوا ٱلْعَذَابَ بِمَا كُنتُمْ تَكْسِبُونَ ﴿٣٩﴾﴾.

قوله سبحانه: ﴿قال ادْخُلُوا في أمم قد خَلَتْ من قبلكم من الجنِّ والإِنْس في النَّارِ﴾ هذه حكاية ما يَقُولُ اللَّه سبحانه لهم يَوْمَ القيامة، بواسطة ملائكة العَذَابِ، نسأل اللَّه العافية. وعبر عن يقول بـ «قال» لتحقُّق وقوع ذلك، وصدق القصة، وهذا كثير، و﴿خلت﴾ حكاية عن حَالِ الدنيا، أي: ادخلوا في النَّار في جملة الأمم السابقة لكم في الدنيا الكافرة.

* ت *: وكذا قدره[1] أبو حَيَّانَ في جملة «أمم»، قال: وقيل: «في» بمعنى «مع» أي: مع أمم، وتقدم له في «البقرة» أن «في» تجيء للمُصَاحَبَةِ، كقوله تعالى: ﴿ادْخُلُوا في أمم قد خَلَتْ﴾ انتهى.

وقدم ذِكْرَ الجن؛ لأنهم أَعْرَقُ/ في الكفر، وإبليس أَصْلُ الضلال والإغواء، وهذه ١٨٩أ الآية نص في أن كفرة الجنِّ في النار، والذي يقتضيه النظر أن مُؤمنيهم في الجَنَّةِ؛ لأنهم عُقَلاَءُ، مُكَلَّفُونَ، مبعوث إليهم، آمنوا وصدقوا، وقد بَوَّب البخاري رحمه اللَّه باباً في ذِكْرِ الجن، وثوابهم، وعقابهم.

وذكر عبد الجليل: أن مؤمني الجن يكونون تُرَاباً كالبهائم، وذكر في ذلك حديثاً مجهولاً، وما أَراه يصحُّ. واللَّه أعلم. والإِخْوَةُ في هذه الآية إِخْوَةُ الملة.

قال * ص *: في «النار» متعلق بـ «خَلَتْ»، أو بمحذوف، وهو صفة لـ «أمم» أي: في أمم سابقة، في الزمان كائنة، من الجن والإنس كائنة في النار، ويحتمل أن يتعلق بـ «ادخلوا» على أن «في» الأولى بمعنى «مع»، والثانية للظرفية، وإذا اختلف مَدْلُول الحرفين، جاز تعلقهما بمحلٍّ واحد. انتهى.

﴿واداركوا﴾ معناه: تلاحقوا، أصله: تداركوا أدغم، فجلبت ألف الوَصْل.

وقال البخاري: ﴿ادَّارَكُوا﴾ اجتمعوا. انتهى. وقوله سبحانه: ﴿قالت أُخْرَاهُمْ لأُولاهم﴾ معناه: قالت الأمم الأخيرة التي وجدت ضلالات متقررة، وسنناً كاذبةً مستعملة للأولى التي شرعت ذلك، وافترت على اللَّه، وسَلَكَتْ سبيل الضَّلال ابتداءً ﴿رَبَّنَا هؤلاء أَضَلُّونا﴾، أي: طرقوا لنا طُرُقَ الضلال، ﴿قال لكل ضعف﴾ أي: عذاب مشدَّد على الأول والآخر ﴿ولكن لا تعلمون﴾ أي المقادير، وصور التضعيف.

---

(١) ينظر: «البحر المحيط» (٤/ ٢٩٧).

قوله سبحانه: ﴿وقالت أولاهم لأُخْرَاهُمْ فما كَانَ لكم علينا من فَضْلٍ﴾ أي: قد اسْتَوَتْ حالنا وحالكم ﴿فذوقوا العَذَابَ﴾ باجْتَرَامِكُمْ، وهو من كلام الأمة المتقدمة للمتأخّرة.

وقيل: قوله: ﴿فذوقوا﴾ هو من كَلاَمِ اللَّه عز وجل لجميعهم.

﴿إِنَّ ٱلَّذِينَ كَذَّبُوا۟ بِـَٔايَـٰتِنَا وَٱسْتَكْبَرُوا۟ عَنْهَا لَا تُفَتَّحُ لَهُمْ أَبْوَٰبُ ٱلسَّمَآءِ وَلَا يَدْخُلُونَ ٱلْجَنَّةَ حَتَّىٰ يَلِجَ ٱلْجَمَلُ فِى سَمِّ ٱلْخِيَاطِ ۚ وَكَذَٰلِكَ نَجْزِى ٱلْمُجْرِمِينَ ﴿٤٠﴾ لَهُم مِّن جَهَنَّمَ مِهَادٌ وَمِن فَوْقِهِمْ غَوَاشٍ ۚ وَكَذَٰلِكَ نَجْزِى ٱلظَّـٰلِمِينَ ﴿٤١﴾ وَٱلَّذِينَ ءَامَنُوا۟ وَعَمِلُوا۟ ٱلصَّـٰلِحَـٰتِ لَا نُكَلِّفُ نَفْسًا إِلَّا وُسْعَهَآ أُو۟لَـٰٓئِكَ أَصْحَـٰبُ ٱلْجَنَّةِ ۖ هُمْ فِيهَا خَـٰلِدُونَ ﴿٤٢﴾﴾

وقوله سبحانه: ﴿إن الذين كذبوا بآياتنا وَاسْتَكْبَرُوا عنها لا تفتح لهم أَبْوَابُ السَّمَاءِ وَلاَ يَدْخُلُونَ الجنة﴾ الآية، هذه الآية عامة في جميع الكَفَرَةِ قديمهم وحديثهم.

قرأ نافع[1] وغيره: «تُفَتَّح» بتشديد التاء الثانية، **وقرأ** أبو عمرو: «تُفْتَح» بالتاء أيضاً وسكون الفاء، وتخفيف الثانية، وقرأ حمزة «يفتح» بالياء من أسفل، وتخفيف التاء، ومعنى الآية: لا يرتفع لهم عَمَلٌ، ولا روح، ولا دعاء، فهي عامة في نفي ما يوجب للمؤمنين. قاله ابن عباس، وغيره.

ثم نفى سبحانه عنهم دُخُولَ الجنة، وعلق كونه بِكَوْنٍ محال، وهو أن يدخل الجمل في ثُقْبِ الإبرة حيث يدخل الخَيْطُ، والجمل كما عهد، والسَّمّ كما عهد، **وقرأ** جمهور[2] المسلمين «الجمل» واحد الجمال، **وقرأ** ابن عباس وغيره[3] «الجُمّل» بضم الجيم وتشديد الميم، وهو حَبْلُ السفينة[4] والسَّمُّ: الثقب من الإبرة وغيرها، و﴿كذلك﴾ أي: وعلى هذه

---

(١) والتشديد أي: مرة بعد مرة. وحجة هؤلاء قوله تعالى: ﴿مفتحة لهم الأبواب﴾ [ص: ٥٠].
ينظر: «**السبعة**» (٢٨٠)، و«**الحجة**» (٤/ ١٨)، و«**حجة القراءات**» (٢٨٢)، و«**إعراب القراءات**» (١/ ١٨٠)، و«**العنوان**» (٩٥)، و«**شرح الطيبة**» (٤/ ٢٩٤)، و«**شرح شعلة**» (٣٨٨)، و«**إتحاف فضلاء البشر**» (٢/ ٤٨)، و«**معاني القراءات**» (١/ ٤٠٥).

(٢) ينظر: «**المحرر الوجيز**» (٢/ ٤٠٠)، و«**البحر المحيط**» (٤/ ٣٠٠)، و«**الدر المصون**» (٣/ ٢٦٩).

(٣) وقرأ بها سعيد بن جبير، ومجاهد، والشعبي، وأبي العلاء بن الشّخير، ورويت عن أبي رجاء.
ينظر: «**الشواذ**» (٤٨)، و«**المحتسب**» (١/ ٢٤٩)، و«**الكشاف**» (٢/ ١٠٣)، و«**المحرر الوجيز**» (٢/ ٤٠٠)، وزاد نسبتها إلى عكرمة، وينظر: «**البحر المحيط**» (٤/ ٣٠٠)، وزاد في نسبتها إلى ابن يعمر، وأبي مجلز، وأبي رزين، وابن محيصن، وأبان عن عاصم، وينظر: «**الدر المصون**» (٣/ ٢٧٠).

(٤) أخرجه الطبري (٥/ ٤٨٧)، وابن كثير (٢/ ٢١٤)، والسيوطي في «**الدر المنثور**» (٣/ ١٥٧).

الصفة، وبمثل هذا الحتم، وغيره نجزي الكفرة وأهل الجَرَائِمِ على اللَّه.

﴿لهم من جَهَنَّمَ مِهَادٌ﴾ أي: فراش، ومسكن، ومضجع يتمهَّدُونه، وهي لهم غَوَاشٍ جمع غاشية، وهي ما يَغْشَى الإنسان أي: يغطيه، ويستره من جهة فَوْق.

وقوله سبحانه: ﴿لا نكلف نَفْساً إلا وُسْعَها أولئك أصحاب الجَنَّةِ هم فيها خَالِدُونَ﴾ هذه آية وعد مخبرةٌ أن جميع المؤمنين هم أصْحَابُ الجنة، ولهم الخُلْدُ فيها، ثم اعترض فيها القَوْل بعقب الصِّفَةِ التي شرطها في المؤمنين باعتراض يُخَفِّفُ الشرط، ويرجي في رحمة اللَّه، ويعلم أن دينه يُسْر، وهذه الآية نصٌّ في أن الشريعة لا يَتَقَرَّرُ من تكاليفها شَيْءٌ لا يُطَاقُ، وقد / تقدم ذلك في «سورة البقرة». ١٨٩ ب

«والوُسْعُ» معناه: الطاقة، وهو القدر الذي يَتَّسِعُ له البشر.

﴿وَنَزَعْنَا مَا فِي صُدُورِهِم مِّنْ غِلٍّ تَجْرِي مِن تَحْتِهِمُ الْأَنْهَارُ وَقَالُوا الْحَمْدُ لِلَّهِ الَّذِي هَدَانَا لِهَٰذَا وَمَا كُنَّا لِنَهْتَدِيَ لَوْلَا أَنْ هَدَانَا اللَّهُ لَقَدْ جَاءَتْ رُسُلُ رَبِّنَا بِالْحَقِّ وَنُودُوا أَن تِلْكُمُ الْجَنَّةُ أُورِثْتُمُوهَا بِمَا كُنتُمْ تَعْمَلُونَ ﴿٤٣﴾﴾

وقوله سبحانه: ﴿ونزعنا ما في صُدُورِهِمْ من غِلٍّ﴾ هذا إخبار من اللَّه عز وجل أنه ينقي قُلُوبَ ساكني الجنة من الغِلِّ، والحِقْدِ، وذلك أن صاحب الغل مُعَذَّبٌ به، ولا عذاب في الجَنَّةِ.

وورد في الحديث: «الغلُّ على بَابِ الجنة كَمَبَارِكِ الإبِلِ قد نَزَعَهُ اللَّه من قُلُوبِ المُؤْمِنِينَ»[1].

والغل: الحِقْدُ والإحنة الخَفِيَّةُ في النفس. ﴿وقالوا الحَمْدُ لله الَّذِي هَدَانَا لِهَذا﴾ الإشارة بـ «هذا» يتجه أن تكون إلى الإيمان، والأعمال الصالحات المؤدية إلى الجنة، ويحتمل أن تكون إلى الجنة نَفْسِهَا، أي: أرشدنا إلى طرقها.

وقرأ ابن عامر[2] وَحْدَهُ: «ما كنا لنهتدي» بسقوط الواو، وكذلك هي في مَصَاحِف أهل «الشام»، ووجهها أن الكَلاَمَ مُتَّصِلٌ، مرتبط بما قبله.

ولما رأوا تصديق ما جاءت به الأنبياء عن اللَّه سبحانه، وَعَايَنُوا إنجاز المواعيد قالوا:

---

(١) ينظر: «تفسير القرطبي» (٧/ ٢٠٨).

(٢) ينظر: «شرح طيبة النشر» (٤/ ٢٩٥)، و«شرح شعلة» (٣٨٩)، و«العنوان» (٩٥)، و«معاني القراءات» (١/ ٤٠٧)، و«إتحاف» (٢/ ٤٩).

﴿لقد جَاءَتْ رُسُلُ رَبِّنَا بِالحَقِّ ونُودُوا﴾ أي: قيل لهم بِصِيَاحٍ، وهذا النداء من قِبَلِ اللَّه، «وأن» مفسرة لمعنى النداء، بمعنى: أي.

وقوله: ﴿بما كنتم تعملون﴾ لا على طَرِيق وجوب ذلك على اللَّه تعالى لكن بقرينة رحمته، وتغمده، والأعمال أمارة من اللَّه سبحانه وطريق إلى قوة الرَّجَاء، ودخولُ الجَنَّة إنما هو بِمُجَرَّدِ رحمته، والقَسْمُ فيها على قدر الأعمال. «وأورثتم» مشيرة إلى الأَقْسَام.

﴿وَنَادَىٰٓ أَصۡحَٰبُ ٱلۡجَنَّةِ أَصۡحَٰبَ ٱلنَّارِ أَن قَدۡ وَجَدۡنَا مَا وَعَدَنَا رَبُّنَا حَقّٗا فَهَلۡ وَجَدتُّم مَّا وَعَدَ رَبُّكُمۡ حَقّٗاۖ قَالُواْ نَعَمۡۚ فَأَذَّنَ مُؤَذِّنُۢ بَيۡنَهُمۡ أَن لَّعۡنَةُ ٱللَّهِ عَلَى ٱلظَّٰلِمِينَ ﴿٤٤﴾ ٱلَّذِينَ يَصُدُّونَ عَن سَبِيلِ ٱللَّهِ وَيَبۡغُونَهَا عِوَجٗا وَهُم بِٱلۡأٓخِرَةِ كَٰفِرُونَ ﴿٤٥﴾ وَبَيۡنَهُمَا حِجَابٞۚ وَعَلَى ٱلۡأَعۡرَافِ رِجَالٞ يَعۡرِفُونَ كُلَّۢا بِسِيمَٰهُمۡۚ وَنَادَوۡاْ أَصۡحَٰبَ ٱلۡجَنَّةِ أَن سَلَٰمٌ عَلَيۡكُمۡۚ لَمۡ يَدۡخُلُوهَا وَهُمۡ يَطۡمَعُونَ ﴿٤٦﴾﴾

وقوله سبحانه: ﴿ونادى أصحاب الجَنَّةِ أَصْحَابَ النَّارِ أن قد وَجَدْنَا مَا وَعَدَنَا رَبُّنا حَقًّا...﴾ الآية.

هذا النداء من أهل الجنة لأهل النار تَقْرِيعٌ، وتوبيخ، وزيادة في الكَرْبِ، وهو بأن يشرفوا عليهم، ويخلق الإدراك في الأسماع والأبصار.

وقوله سبحانه: ﴿فَأَذَّنَ مُؤَذِّن بينهم﴾ أي: أعلم معلم، والظالمون هنا هم الكافرون.

* ت *: حكي عن غير وَاحِدٍ أن طاوس دخل على هشام بن عبد الملِكِ[1] فقال له: اتَّقِ الله، واحْذَرْ يوم الأذان، فقال: وما يوم الأذان؟ فقال قوله تعالى: ﴿فأذَّنَ مُؤَذِّن بينهم أَنْ لَعْنَةُ اللَّه على الظَّالِمِينَ﴾ فصعق هشام، فقال طاوس: هذا ذُلُّ الوَصْفِ، فكيف ذل المُعَايَنَةِ انتهى.

﴿ويبغونها عِوَجاً﴾ أي: يطلبونها، أو يطلبون لها، والضمير في ﴿يبغونها﴾ عائد على السَّبيل.

---

(١) هشام بن عبد الملك بن مروان: من ملوك الدولة الأموية في الشام. ولد في دمشق وبويع فيها بعد وفاة أخيه يزيد سنة ١٠٥هـ، خرج عليه زيد بن علي بن الحسين سنة ١٢٠هـ بأربعة عشر ألفاً من أهل الكوفة، فوجه إليه من قتله وفَلَّ جمعه، نشبت في أيامه حرب هائلة مع خاقان الترك في ما وراء النهر، كان حسن السياسة، يقظاً في أمره، يباشر الأعمال بنفسه. ولد سنة ٧١هـ، وتوفي في سنة ١٢٥هـ. انظر: «ابن الأثير» (٥/ ٩٦) «الطبري» (٨/ ٢٨٣)، «اليعقوبي» (٣/ ٥٧)، «ابن خلدون» (٣/ ٨٠)، «الأعلام» (٨/ ٨٦).

وقوله سبحانه: ﴿وبينهما حِجَابٌ وعلى الأَعْرَافِ رِجَالٌ يعرفون كُلاًّ بِسِيمَاهُمْ﴾.

﴿وبينهما﴾: أي: بين الجنة والنار، ويحتمل بين الجَمْعَيْنِ، والحِجَابُ هو السور الذي ذكره اللَّه عز وجل في قوله: ﴿فَضُرِبَ بينهم بِسُورٍ لهُ بَابٌ﴾ [الحديد: ١٣].

قال ابن عباس، وقال مجاهد: الأعراف حجاب بين الجنة والنار[١].

وقال ابن عباس أيضاً: هو تَلٌّ بين الجنة والنار[٢].

وذكر الزَّهْرَاوِيُّ حديثاً أَن رَسُولَ اللَّه ﷺ قال: «إن أُحُداً جَبَلٌ يحبنا ونحبُّه، وإِنَّه يَوْمَ القِيَامَةِ يمثلُ بينَ الجَنَّةِ وَالنَّارِ، يَحْتَبِسُ عَلَيْهِ أَقْوَامٌ، يعرفون كُلاًّ بِسِيماهُمْ، هُمْ إِن شَاءَ اللَّه من أَهْلِ الجَنَّةِ»[٣].

والأعراف جمع عرف، وهو المرتفع من الأرض، ومنه عُرْفُ الفرس، وعرف الديك لعلوِّهمَا.

وقال بعض الناس: سُمِّيَ الأعراف أَعرافاً؛ لأن أصحابه يعرفون الناس.

قال * ع[٤] *: وهذه عُجْمَةٌ، وإنما المراد على أعراف ذلك الحِجَاب، أي أعاليه.

وقوله: ﴿رجال﴾ قال الجمهور: إنهم رِجَالٌ من البَشَرِ، ثم اختلفوا في تعيينهم، فقال شرحبيل بن سَعْدٍ: هم المستشهدون في سَبِيلِ اللَّه الذين خَرَجُوا عُصَاةً لآبائِهِم[٥].

وذكر الطَّبَرِيُّ في ذلك / حَدِيثاً عن النبي ﷺ وأنه تعادل عُقُوقُهم، واستشهادهم[٦]. ١٩٠أ

وقال ابن عباس، وغيره: هم قوم اسْتَوَتْ حَسَنَاتُهُمْ وسيئاتهم[٧]، ووقع في «مسند

---

(١) أخرجه الطبري (٥/ ٤٩٨) برقم: (١٤٦٨٧)، (١٤٦٨٨) وبرقم: (١٤٦٨٦)، وذكره ابن عطية (٢/ ٤٠٤)، وابن كثير (٢/ ٢١٦)، وذكره السيوطي (٣/ ١٦٠)، (٣/ ١٦١).

(٢) أخرجه الطبري (٥/ ٤٩٨) برقم: (١٤٦٨٥)، وذكره ابن عطية (٢/ ٤٠٤)، وابن كثير (٢/ ٢١٦)، والسيوطي (٣/ ١٦١).

(٣) الحديث بهذا اللفظ لم أجده أما قوله ﷺ: «أحد جبل يحبنا ونحبه» فثابت من قول النبي ﷺ.

(٤) ينظر: «المحرر الوجيز» (٢/ ٤٠٤).

(٥) أخرجه الطبري (٥/ ٥٠١) برقم: (١٤٧١١)، وابن عطية (٢/ ٤٠٤)، والبغوي (٢/ ١٦٢) بنحوه.

(٦) أخرجه الطبري في «تفسيره» (٥/ ٥٠١) برقم: (١٤٧١٣) والحديث ذكره السيوطي في «الدر المنثور» (٣/ ١٦٣)، وزاد نسبته إلى سعيد بن منصور، وعبد بن حميد، وأحمد بن منيع، والحارث بن أبي أسامة، وابن أبي حاتم، وابن الأنباري في كتاب «الأضداد»، والخرائطي في «مساوىء الأخلاق»، وأبي الشيخ، وابن مردويه، والبيهقي في «البعث».

(٧) أخرجه الطبري (٥/ ٥٠٠) برقم: (١٤٧٠٠ ـ ١٤٧٠٥ ـ ١٤٧٠٦)، وذكره ابن عطية (٢/ ٤٠٤)، والبغوي (٢/ ١٦٢)، وابن كثير (٢/ ٢١٦)، والسيوطي (٣/ ١٦٣).

٣٤ ـــــــ

وقوله سبحانه: ﴿وإذا صُرِفَتْ أَبْصَارُهُمْ﴾ أي: أبصار أصحاب الأعراف، فهم يسلمون على أصحاب الجنة، وإذا نظروا إلى النار، وأهلها، قالوا: ﴿ربنا لا تَجْعَلْنَا مع القَوْمِ الظَّالِمِينَ﴾ قاله ابن عباس[1]، وجماعة من العلماء.

وقوله سبحانه: ﴿ونادى أَصْحَابُ الأعراف رجالاً يَعْرِفُونَهُمْ بسيماهم﴾ يريد من أهل النار.

﴿ما أغنى عنكم جَمْعُكُمْ﴾ «ما» استفهام بمعنى التَّقْرِيرِ، والتوبيخ، و«ما» الثانية مصدرية، و«جمعكم» لفظ يعم المال والأَجْنَادَ والخَوَلَ.

وقوله سبحانه: ﴿أهؤلاء الذين أَقْسَمْتُمْ لا يَنَالُهُمُ اللَّه بِرَحْمَةٍ ادْخُلُوا الجَنَّةَ﴾ أهل الأعراف هم القائلون: «أهؤلاء» إشارة إلى أهل الجنة، والذين خوطبوا هم أهل النار، والمعنى: أهؤلاء الضُّعَفَاء في الدنيا الذين حَلَفْتُمْ أن اللَّه لا يَعْبَؤ بهم، قيل لهم: ادخلوا الجنة.

وقال النقاش: أقسم أَهْلُ النَّارِ أن أصحابَ الأعراف داخلون النَّارَ[2] معهم، فنادتهم المَلاَئِكَةُ: أهؤلاء، ثم نادت أصحاب الأَعْرَافِ: ادخلوا الجنة.

وقرأ عكرمة[3]: «دخلوا الجَنَّة» على الإخْبَارِ بفعل مَاضٍ.

﴿وَنَادَىٰٓ أَصۡحَٰبُ ٱلنَّارِ أَصۡحَٰبَ ٱلۡجَنَّةِ أَنۡ أَفِيضُواْ عَلَيۡنَا مِنَ ٱلۡمَآءِ أَوۡ مِمَّا رَزَقَكُمُ ٱللَّهُۚ قَالُوٓاْ إِنَّ ٱللَّهَ حَرَّمَهُمَا عَلَى ٱلۡكَٰفِرِينَ ﴿٥٠﴾ ٱلَّذِينَ ٱتَّخَذُواْ دِينَهُمۡ لَهۡوٗا وَلَعِبٗا وَغَرَّتۡهُمُ ٱلۡحَيَوٰةُ ٱلدُّنۡيَاۚ فَٱلۡيَوۡمَ نَنسَىٰهُمۡ كَمَا نَسُواْ لِقَآءَ يَوۡمِهِمۡ هَٰذَا وَمَا كَانُواْ بِـَٔايَٰتِنَا يَجۡحَدُونَ ﴿٥١﴾ وَلَقَدۡ جِئۡنَٰهُم بِكِتَٰبٖ فَصَّلۡنَٰهُ عَلَىٰ عِلۡمٍ هُدٗى وَرَحۡمَةٗ لِّقَوۡمٖ يُؤۡمِنُونَ ﴿٥٢﴾ هَلۡ يَنظُرُونَ إِلَّا تَأۡوِيلَهُۥۚ يَوۡمَ يَأۡتِي تَأۡوِيلُهُۥ يَقُولُ ٱلَّذِينَ نَسُوهُ مِن قَبۡلُ قَدۡ جَآءَتۡ رُسُلُ رَبِّنَا بِٱلۡحَقِّ فَهَل لَّنَا مِن شُفَعَآءَ فَيَشۡفَعُواْ لَنَآ أَوۡ نُرَدُّ فَنَعۡمَلَ غَيۡرَ ٱلَّذِي كُنَّا نَعۡمَلُۚ قَدۡ خَسِرُوٓاْ أَنفُسَهُمۡ وَضَلَّ عَنۡهُم مَّا كَانُواْ يَفۡتَرُونَ ﴿٥٣﴾﴾

وقوله سبحانه: ﴿وَنَادَى أَصْحَابُ النار أَصْحَابَ الجنة أن أَفِيضُوا عَلَيْنَا من المَاء...﴾ الآية: لفظة النداء تتضمن أن أهل النار وَقَعَ لهم علم بأن أهل الجَنَّة يسمعون نِدَاءَهُمْ،

---

(١) أخرجه الطبري (٥/٥٠٥) برقم: (١٤٧٤٣) بلفظ: «إن أصحاب الأعراف إذا نظروا إلى أهل النار وعرفوهم قالوا: ﴿ربنا لا تجعلنا مع القوم الظالمين﴾، وذكره ابن عطية (٢/٤٠٥) بمثله، وابن كثير (٢/٢١٨) بنحوه.

(٢) ذكره ابن عطية (٢/٤٠٦)، والبغوي (٢/١٦٣) بنحوه، والسيوطي (٣/١٦٦) بنحوه، وعزاه للربيع.

(٣) ينظر: «**الشواذ**» (٤٩)، و«**الكشاف**» (٢/١٠٧)، و«**المحتسب**» (١/٢٤٩)، و«**المحرر الوجيز**» (٢/٤٠٦)، و«**البحر المحيط**» (٤/٣٠٦)، و«**الدر المصون**» (٣/٢٧٦).

وجائز أن يكون ذلك، وهم يرونهم بإدراك يجعله اللَّه لهم عَلَى بُعْدِ السُّفْلِ من العلو، وجائز أن يكون ذلك، وبينهم السُّورُ والحجاب المتقدم الذِّكْر.

وروي أن ذلك النداء هو عند اطِّلاَع أهل الجنة عليهم.

وقوله سبحانه: ﴿أو مما رَزَقَكم اللَّه﴾ إشارة إِلى الطعام. قاله السدي[١].

فيقول لهم أهل الجنة: إن اللَّه حَرَّمَ طعام الجَنَّةِ وشَرَابَهَا على الكافرين، وإجابة أهل الجنة بهذا الحُكْمِ هو عن أَمْرِ اللَّه تعالى.

ومعنى قوله تعالى: ﴿الذين اتخذوا دِينَهُمْ لَهْواً﴾ أي بالإِعْرَاضِ والاستهزاء. بِمَنْ يدعوهم إلى الإسلام.

﴿وغرتهم الحَيَاةُ الدنيا﴾ أي: خدعتهم بزخرفها، واعتقادهم أنها الغَايَةُ القصوى.

وقوله: ﴿فاليوم نَنْسَاهُمْ﴾ هو من إخبار اللَّه عز وجل عما يَفْعَلُ بهم والنسيان هنا بمعنى التَّرْكِ، أي: نتركهم في العذاب، كما تركوا النَّظَر/ للقاء هذا اليوم. قاله ابن عباس[٢] وجماعة. ١٩٠ ب

«وما كانوا» عطف على «ما» من قوله: «كما نسوا»، ويحتمل أن تقدر «ما» الثانية زائدة، ويكون قوله: و«كانوا» عَطْفاً على قوله: «نسوا».

وقوله سبحانه: ﴿ولقد جِئْنَاهُمْ بكتَابٍ﴾ الضمير في «جئناهم» لمن تَقَدَّم ذكره، و«الكتاب» اسم جنس، واللام في «لقد» لام قَسَم.

وقال يحيى بن سلام: بل الكلام تَمَّ في ﴿يجحدون﴾، وهذا الضمير لمكذبي نبينا مُحَمَّدٍ ﷺ[٣] وهو ابتداء كلام آخر، والمراد بالكتاب القرآن، و﴿على علم﴾ معناه: على بَصِيرَةٍ.

وقوله سبحانه: ﴿هل ينظرون﴾ أي ينتظرون ﴿إلا تأويله﴾، أي مآله وعاقبته يوم القيامة. قاله ابن عباس[٤] وغيره.

---

(١) أخرجه الطبري (٥/٥٠٩) برقم: (١٤٧٥٧)، وذكره ابن عطية (٢/٤٠٦)، وابن كثير (٢/٢١٩)، والسيوطي (٣/١٦٦)، وعزاه للسدي.

(٢) أخرجه الطبري (٥/٥١٠) برقم: (١٤٧٦٦ ـ ١٤٧٦٧) بنحوه، وذكره ابن عطية (٢/٤٠٧)، وابن كثير (٢/٢١٩).

(٣) ذكره ابن عطية (٢/٤٠٧).

(٤) أخرجه الطبري (٥/٥١٢) برقم: (١٤٧٧٥)، وذكره ابن عطية (٢/٤٠٨)، وابن كثير (٢/٢٢٠)، والسيوطي (٣/١٦٨)، وعزاه لابن جرير، وابن أبي حاتم.

وقال السدي: مآله في الدنيا وقعة بَدْرٍ وغيرها، ويوم القيامة[١] أيضاً، ثم أخبر تعالى أن مآل حال هذا الدين يوم يأتي يَقَعُ معه نَدَمُهُمْ، ويقولون تأسُّفاً على ما فاتهم من الإيمان: ﴿لقد جَاءَتْ رُسُلُ ربنا بالحَقِّ﴾، فالتأويل على هذا من آل يؤول، ﴿ونسوه﴾ يحتمل أن يكون بمعنى الترك، وباقي الآية بَيِّنٌ.

* ت *: وهذا التقرير يُرَجِّحُ تأويل ابن سلام المتقدم.

﴿إِنَّ رَبَّكُمُ ٱللَّهُ ٱلَّذِى خَلَقَ ٱلسَّمَٰوَٰتِ وَٱلْأَرْضَ فِى سِتَّةِ أَيَّامٍ ثُمَّ ٱسْتَوَىٰ عَلَى ٱلْعَرْشِ يُغْشِى ٱلَّيْلَ ٱلنَّهَارَ يَطْلُبُهُۥ حَثِيثًا وَٱلشَّمْسَ وَٱلْقَمَرَ وَٱلنُّجُومَ مُسَخَّرَٰتٍۭ بِأَمْرِهِۦٓ ۗ أَلَا لَهُ ٱلْخَلْقُ وَٱلْأَمْرُ ۗ تَبَارَكَ ٱللَّهُ رَبُّ ٱلْعَٰلَمِينَ ﴿٥٤﴾ ٱدْعُوا۟ رَبَّكُمْ تَضَرُّعًا وَخُفْيَةً ۚ إِنَّهُۥ لَا يُحِبُّ ٱلْمُعْتَدِينَ ﴿٥٥﴾﴾

وقوله سبحانه: ﴿إن ربكم الله الذي خلق السَّمَوَاتِ والأَرْضَ في سِتَّةِ أيام...﴾ الآية خطاب عام يقتضي التوحيد، والحجة عليه بدلائله، وجاء في التفسير والأحاديث أن اللَّه سبحانه ابتدأ الخَلْقَ يوم الأَحدِ، وكملت المَخْلُوقَاتُ يوم الجمعة، وهذا كله والساعة اليَسِيرَةُ في قُدْرَةِ اللَّه سبحانه سواء.

قال * م *: ﴿في ستة أيام﴾ «ستة» أصلها سِدْسَة، فأبدلوا من السِّين تاء، ثم أدغموا الدال في التاء، وتصغيره سديس وسديسة. انتهى.

وقوله سبحانه: ﴿ثُمَّ اسْتَوَىٰ على العَرْشِ﴾ معناه عند أبي المعالي وغيره من حُذَّاق المتكلمين: الملك، والسلطان[٢]، وخصّ العرش بالذِّكْرِ تشريفاً له؛ إذ هو أَعْظَمُ المخلوقات.

وقوله سبحانه: ﴿ألا له الخَلْقُ والأَمْرُ﴾ «ألا»: استفتاح كلام. وأخذ المفسرون «الخَلْق» بمعنى المخلوقات، أي: هي كلها مِلْكُهُ، واختراعه، وأخذوا الأمر مَصْدَراً من أمر يأمر.

قال * ع[٣] *: ويحتمل أن تؤخذ لفظة «الخَلْقِ» على المصدر من: خلق يخلق خَلْقاً، أي: له هذه الصفة؛ إذ هو المُوجِدُ للأشياء بعد العَدَمِ، ويؤخذ الأمر على أنه واحد

---

(١) أخرجه الطبري (٥/ ٥١٢) برقم: (١٤٧٧٣)، وذكره ابن عطية (٢/ ٤٠٨)، والبغوي (٢/ ١٦٤) بلفظ: «عاقبته»، والسيوطي (٣/ ١٦٨)، وعزاه لابن أبي حاتم، وأبي الشيخ.

(٢) ذكره ابن عطية (٢/ ٤٠٨).

(٣) ينظر: «المحرر الوجيز» (٢/ ٤٠٩).

٣٨ ـــــــ

ومنها: أن يدعو في مُحَالٍ، ونحو هذا من التشطُّط؛ وروي عن النبي ﷺ أنه قال: «سَيَكُونُ قَوْمٌ يَعْتَدُونَ في الدُّعَاءِ، وحَسْبُ المرء أن يَقُولَ: اللَّهُمَّ إني أَسْأَلُكَ الجَنَّةَ وَمَا قَرَّب إِلَيْهَا من قَوْلٍ، أو عَمَلٍ، وأَعُوذُ بك من النَّارِ، وما قَرَّبَ إِلَيْهَا مِنْ قَوْلٍ، أو عَمَلٍ»[(١)].

وقال البخاري: ﴿إنه لا يحبُّ المعتدين﴾ أي: في الدعاء وغيره. انتهى.

* ت *: قال الخطابي: وليس معنى الاعْتِدَاءِ الإكثار، فقد جاء عن النبي ﷺ أنه قال: «إنَّ اللَّهَ يُحِبُّ المُلِحِّينَ في الدّعاءِ»[(٢)]، وقال: «إِذَا دَعَا أَحَدُكُمْ فَلْيَسْتَكْثِرْ، فإنما هُوَ يَسْأَلُ رَبَّهُ»[(٣)]. انتهى.

وروى أبو داود في «سُنَنِهِ» عن عبد اللَّه بن مُغَفَّل، قال: سمعت رسول اللَّه ﷺ يقول: «سَيَكُونُ في هَذِهِ الأُمَّةِ قوم يَعْتَدُونَ في الطُّهْرِ وَالدُّعَاءِ»[(٤)] انتهى.

= باب: قول لا حول ولا قوة إلاّ باللَّه، حديث (٦٤٠٩)، وفي (١٣/ ٣٨٤) كتاب «التوحيد»، باب: ﴿وكان اللَّه سميعاً بصيراً﴾، حديث (٧٣٨٦)، ومسلم (٤/ ٢٠٧٦) كتاب «الذكر والدعاء»، باب: استحباب خفض الصوت بالذكر، حديث (٤٤ ـ ٤٥/ ٢٧٠٤)، وأبو داود (١/ ٤٧٨) كتاب الصلاة، باب في الاستغفار، حديث (١٥٢٦)، و(١٥٢٧)، و(١٥٢٨)، والترمذي (٥/ ٤٥٧)، كتاب «الدعوات» باب: (٣)، حديث (٣٣٧٤)، وابن ماجه (٢/ ١٢٥٦) كتاب «الأدب» باب: ما جاء في لا حول ولا قوة إلا باللَّه، حديث (٣٨٢٤)، وأحمد (٤/ ٤٠٢، ٤٠٣، ٤٠٧، ٤١٧، ٤١٨، ٤١٩)، وأبو يعلى (١٣/ ٢٤١) برقم: (٧٢٥٢)، وابن حبان (٧٩٢)، وابن السني في «عمل اليوم والليلة» برقم: (٥٢١) كلهم من طريق أبي عثمان النهدي عن أبي موسى الأشعري به.
وقال الترمذي: هذا حديث حسن صحيح.

(١) أخرجه أحمد (١/ ١٧٢، ١٨٢)، وأبو داود (١/ ٤٦٦ ـ ٤٦٧) كتاب «الصلاة» باب: الدعاء، حديث (١٤٨٠)، والطبراني في «الدعاء» (٥٥)، وابن أبي شيبة (١٠/ ٢٨٨)، وأبو يعلى (١٠/ ٧١) برقم: (٧١٥) من حديث سعد بن أبي وقاص.

(٢) أخرجه العقيلي في «الضعفاء» (٤/ ٤٥٢) من طريق يوسف بن السفر عن الأوزاعي، عن الزهري، عن عروة، عن عائشة مرفوعاً.
وأسند العقيلي عن البخاري قوله في يوسف بن السفر: منكر الحديث، والحديث موضوع؛ آفته يوسف هذا.

(٣) أخرجه البخاري (١١/ ١٤٤) كتاب «الدعوات» باب: ليعزم المسألة فإنه لا مُكرهَ له، حديث (٦٣٣٨) ومسلم (٤/ ٢٠٦٣) كتاب «الذكر والدعاء» باب: العزم، حديث (٩/ ٢٦٧٩)، وأحمد (٢/ ٤٨٦) وأبو داود (١/ ٤٦٧) كتاب «الصلاة»، باب: الدعاء، حديث (١٤٨٣) من حديث أبي هريرة.

(٤) أخرجه أبو داود (١/ ٧٢) كتاب «الطهارة» باب: الإسراف في الماء، حديث (٩٦)، وابن ماجه (٢/ ١٢٧١) كتاب «الدعاء» باب: كراهية الاعتداء في الدعاء، حديث (٣٨٦٤)، وأحمد (٤/ ٨٧) (٥/ ٥٥)، وابن أبي شيبة (١٠/ ٢٨٨)، والحاكم (١/ ١٦٢)، وابن حبان (٦٧٦٤)، والطبراني في «الدعاء» (٥٩) =

٤٠ ـــــــ

بالباء المضمومة والشين الساكنة، وروي عنه «بُشْراً» بضم الباء والشين، ومن جمع الريح في هذه الآية، فهو أسعد؛ وذلك أن الرِّيَاحَ حيث وَقَعَتْ في القرآن فهي مقترنة بالرحمة، كقوله: ﴿وَمِنْ آيَاته أَن يُرْسِلَ الرِّيَاحَ مُبَشِّرَاتٍ﴾ [الروم: ٤٦] وأكثر ذِكْرِ الريح مفردة إنما هو بقرينة عَذَابٍ، كقوله سبحانه: ﴿وفي عَادٍ إذ أَرْسَلْنَا عليهم الرِّيحَ العَقِيمَ﴾ [الذاريات: ٤١] وقد تقدم إيضاح هذا في «سورة البقرة».

ومن قرأ في هذه الآية «الريح» بالإفراد، فإنما يريد به اسْمَ الجِنْسِ، وأيضاً فتقييدها بـ «بشراً» يزيل الاشتراك.

والإِرْسَالُ في الريح هو بمعنى الإجراءِ، والإطلاق، وبُشْرَاً، أي: تَبْشُرُ السحابَ، وأما «بُشْراً» بضم الباء والشين، فجمع بَشِير، كنذير ونُذُور، والرحمة في هذه الآية المَطَرُ، و﴿بيْنَ يَدَيْ﴾، أي: أمام رحمته وقدامها، و﴿أَقَلَّت﴾ معناه: رفعته من الأرض، واسْتَقَلَّتْ به، و﴿ثقالاً﴾ معناه من الماء، والعَرَبُ تَصِفُ السحاب بالثِّقَلِ، والرِّيحُ تَسُوقُ السحاب من ورائه فهو سوق حقيقة، والضمير في ﴿سُقْنَاهُ﴾ عائد على السحاب، ووصف البلد بالمَوْتِ استعارة بسبب شعثه وجدوبته.

والضمير في قوله ﴿فأنزلنا به﴾ يحتمل أن يَعُودَ على السحاب، أي منه، ويحتمل أن يعود على البلد، ويحتمل أن يعود على الريح.

وقوله تبارك وتعالى: ﴿كَذَلِكَ نُخْرِجُ المَوْتَىٰ﴾ يحتمل مقصدين:

أحدهما: أن يراد كهذه/ القُدْرَةِ العظيمة هي القدرة على إِحْيَاءِ الموتى، وهذا مثال لها. ١٩١ ب

الثاني: أن يراد أن هكذا نَصْنَعُ بالأموات من نزول المَطَرِ عليهم، حتى يحيوا به، حَسَبَ ما وردت به الآثار، فيكون الكَلاَمُ خبراً لا مثالاً.

وقوله سبحانه: ﴿وَالبَلَدُ الطيب يَخْرُجُ نباته...﴾ آية مُتَمِّمَةٌ للمعنى الأول في الآية قبلها، معرفة بِعَادَةِ اللَّه سبحانه في إنبات الأرضين، فمن أراد أن يجعلها مِثَالاً لقلب المؤمن، وقلب الكافر، كما هو محكي عن ابن عَبَّاسٍ، ومجاهد، وقتادة، والسدي[1]، فذلك مترتب، لكن أَلْفَاظَ الآية لا تقتضي أن المَثَل قصد به ذلك، والطيب: هو الجَيِّدُ التُّرَابِ الكريمُ الأَرْضِ وخص بإذن ربه مَدْحاً وتشريفاً، وهذا كما تقول لمن تغضُّ منه: أنت

(١) أخرجه الطبري (٥/ ٥١٩) برقم: (١٤٧٩٤)، وذكره ابن عطية (٢/ ٤١٤)، وذكره ابن كثير (٢/ ٢٢٢).

كما شَاءَ اللَّه، فهي عبارة تعطي مُبَالَغَةً في مَدْحٍ أو ذم. والخبيث هو السَّبَاخُ ونحوها من رَدِيء الأرض.

والنَّكدُ العَسِيرُ القليل. ﴿كذلك نُصَرِّفُ الآيات﴾ أي هكذا نبين الأمور، و﴿يشكرون﴾ معناه: يؤمنون ويثنون بآلآءِ اللَّه سبحانه.

﴿لَقَدْ أَرْسَلْنَا نُوحًا إِلَىٰ قَوْمِهِۦ فَقَالَ يَٰقَوْمِ ٱعْبُدُوا۟ ٱللَّهَ مَا لَكُم مِّنْ إِلَٰهٍ غَيْرُهُۥٓ إِنِّىٓ أَخَافُ عَلَيْكُمْ عَذَابَ يَوْمٍ عَظِيمٍ ﴿٥٩﴾ قَالَ ٱلْمَلَأُ مِن قَوْمِهِۦٓ إِنَّا لَنَرَىٰكَ فِى ضَلَٰلٍ مُّبِينٍ ﴿٦٠﴾ قَالَ يَٰقَوْمِ لَيْسَ بِى ضَلَٰلَةٌ وَلَٰكِنِّى رَسُولٌ مِّن رَّبِّ ٱلْعَٰلَمِينَ ﴿٦١﴾ أُبَلِّغُكُمْ رِسَٰلَٰتِ رَبِّى وَأَنصَحُ لَكُمْ وَأَعْلَمُ مِنَ ٱللَّهِ مَا لَا تَعْلَمُونَ ﴿٦٢﴾ أَوَعَجِبْتُمْ أَن جَآءَكُمْ ذِكْرٌ مِّن رَّبِّكُمْ عَلَىٰ رَجُلٍ مِّنكُمْ لِيُنذِرَكُمْ وَلِتَتَّقُوا۟ وَلَعَلَّكُمْ تُرْحَمُونَ ﴿٦٣﴾ فَكَذَّبُوهُ فَأَنجَيْنَٰهُ وَٱلَّذِينَ مَعَهُۥ فِى ٱلْفُلْكِ وَأَغْرَقْنَا ٱلَّذِينَ كَذَّبُوا۟ بِـَٔايَٰتِنَآ ۚ إِنَّهُمْ كَانُوا۟ قَوْمًا عَمِينَ ﴿٦٤﴾﴾

قوله عز وجل: ﴿لقد أَرْسَلْنَا نُوحاً إلى قَوْمِهِ فَقَالَ يَا قَوْمِ اعْبُدُوا اللَّه مَا لَكُمْ من إِلٰهٍ غَيْرُهُ إِني أَخَافُ عَلَيْكُمْ عَذَابَ يَوْمٍ عَظِيمٍ * قَالَ المَلأُ من قَوْمِهِ إنا لَنَرَاكَ في ضَلاَلٍ مُبِينٍ * قال يَا قَوْمِ لَيْسَ بي ضَلاَلَةٌ ولكنيَ رَسُولٌ من رَبِّ العَلَمِينَ * أبلغكُمْ رِسَالاَتِ رَبِّي وأَنْصَحُ لَكُمْ وَأَعْلَمُ من اللَّهِ مَا لاَ تَعْلَمُونَ﴾.

قال الطبري[1]: أقسم اللَّه تعالى أنه أرسل[2] نوحاً، وكذا قال أبو حيان[3]: «لقد» اللام جواب قسم محذوف. انتهى.

و«غَيْرُهُ» بالرفع بَدَلٌ من قوله: ﴿من إله﴾؛ لأنه في موضع رَفْع، ويجوز أن يكون نَعْتاً على الموضع؛ لأن التقدير؛ ما لكم إله غيره، والمَلأُ الجماعة من الأشراف.

قيل: إنهم مأخوذون من أنهم يملئون النَّفْسَ والعَيْنَ، ويحتمل من أنه إذا تمالؤوا على أَمْرٍ تمّ.

وقولهم: ﴿إنا لَنَرَاكَ﴾ يحتمل من رُؤْيَةِ البصر، ويحتمل من رؤية القَلْبِ، وهو أظهر.

و﴿في ضلال﴾ أي في تَلَفٍ وجهالة بما تسلك.

وقوله لهم جَوَابٌ عن هذا:

---

(١) ينظر: الطبري في «تفسيره» (٥/ ٥٢٠).
(٢) ذكره ابن عطية (٢/ ٤١٤).
(٣) ينظر: «البحر المحيط» (٤/ ٣٢٣).

﴿ليس بي ضَلالَةٌ﴾ مبالغة في حُسْنِ الأدب، والإعراض عن الجَفَاءِ منهم، وتناول رفيق، وسعة صدر حَسْبَ ما تقتضيه خُلُقُ النبوة.

وقوله: ﴿ولكنِّي رَسُولٌ﴾ تعرض لمن يريد النظر، والبَحْثَ، والتأمل في المعجزة.

وقوله عليه السلام: ﴿وأعلم مِنَ اللَّهِ ما لاَ تَعْلَمُونَ﴾ لفظ مُضَمَّنُهُ الوَعِيد، لا سيما وهم لم يسمعوا قَطُّ بأمة عذبت.

وقوله: ﴿أَوَ عجبتم أن جاءكم ذِكْرٌ من رَبِّكُمْ على رَجُلٍ منكم لِيُنْذِرَكُمْ وَلِتَتَّقُوا وَلَعَلَّكُمْ تُرْحَمُونَ * فَكَذَّبُوهُ فأَنْجَيْنَاهُ والذين مَعَهُ في الفُلْكِ وأَغْرَقْنَا الذين كَذَّبُوا بآياتنا إنهم كَانُوا قَوْماً عَمِينَ﴾.

الاستفهام هنا على جِهَةِ التقرير والتوبيخ، وقوله: ﴿على رَجُلٍ منكم﴾ قيل: «على» بمعنى «مع».

وقيل: هو على حَذْفِ مضاف، تقديره: على لسان رجل، ويحتمل أن يكون معناه منزَّل على رَجُلٍ منكم؛ إذ كل ما يأتي من اللَّه سبحانه فله حُكْمُ النزول، و﴿لعلكم﴾ تَرَجٍّ بحسب حال نوح ومعتقده.

وقوله سبحانه: ﴿فَأَنْجَيْنَاهُ والذين مَعَهُ في الفُلْكِ...﴾ الآية.

وفي التفسير: إن الذين كانوا مع نوح في السفينة أربعون رَجُلاً.

وقيل: ثمانون رجلاً وثمانون امرأة وقيل: عشرة وقيل: ثمانية. قاله قتادة.

وقيل: سبعة. واللَّه أعلم.

وفي كثير من كتب الحديث؛ التِّرْمِذِيِّ وغيره أن جَمِيعَ الخَلْقِ الآن من ذُرِّيَّةِ نوح عليه السلام وقوله: ﴿عمين﴾ جمع عَمٍ، ويريد عَمِيَّ البَصَائر، وأتى في حديث الشفاعة وغيره أن نُوحاً أَوَّلُ الرسل[1].

﴿۞ وَإِلَىٰ عَادٍ أَخَاهُمْ هُودًا ۚ قَالَ يَا قَوْمِ اعْبُدُوا اللَّهَ مَا لَكُم مِّنْ إِلَٰهٍ غَيْرُهُ ۖ أَفَلَا تَتَّقُونَ ﴿٦٥﴾ قَالَ الْمَلَأُ الَّذِينَ كَفَرُوا مِن قَوْمِهِ إِنَّا لَنَرَاكَ فِي سَفَاهَةٍ وَإِنَّا لَنَظُنُّكَ مِنَ الْكَاذِبِينَ ﴿٦٦﴾ قَالَ يَا قَوْمِ لَيْسَ بِي سَفَاهَةٌ وَلَٰكِنِّي رَسُولٌ مِّن رَّبِّ الْعَالَمِينَ ﴿٦٧﴾ أُبَلِّغُكُمْ رِسَالَاتِ رَبِّي وَأَنَا لَكُمْ نَاصِحٌ

(١) تقدم تخريجه.

أَمِينٌ ﴿٦٨﴾ أَوَ عَجِبْتُمْ أَن جَآءَكُمْ ذِكْرٌ مِّن رَّبِّكُمْ عَلَىٰ رَجُلٍ مِّنكُمْ لِيُنذِرَكُمْ ۚ وَاذْكُرُوٓا۟ إِذْ جَعَلَكُمْ خُلَفَآءَ مِنۢ بَعْدِ قَوْمِ نُوحٍ وَزَادَكُمْ فِى ٱلْخَلْقِ بَصْۜطَةً ۖ فَٱذْكُرُوٓا۟ ءَالَآءَ ٱللَّهِ لَعَلَّكُمْ تُفْلِحُونَ ﴿٦٩﴾ قَالُوٓا۟ أَجِئْتَنَا لِنَعْبُدَ ٱللَّهَ وَحْدَهُۥ وَنَذَرَ مَا كَانَ يَعْبُدُ ءَابَآؤُنَا ۖ فَأْتِنَا بِمَا تَعِدُنَآ إِن كُنتَ مِنَ ٱلصَّٰدِقِينَ ﴿٧٠﴾ ﴾

وقوله سبحانه: ﴿وإلى عَاد أخاهم هُوداً قال يا قَوْم اعْبُدُوا اللَّهَ مَا لَكُمْ من إلٰهٍ غَيْرُهُ / أَفلا تَتَّقُونَ * قال المَلأُ الَّذِينَ كَفَرُوا من قَوْمِهِ إنا لَنَرَاكَ في سَفَاهَةٍ وإنا لَنَظُنُّكَ من الكَاذِبِينَ * قَالَ يَا قَوْمِ لَيْسَ بي سَفَاهَةٌ وَلَكِنِّي رَسُولٌ من رَبِّ العَالَمِينَ * أبلّغكُمْ رِسَالاَتِ رَبِّي وأنا لكم نَاصِحٌ أَمِينٌ﴾ عاد اسم الحَيِّ، وهم عَرَبٌ فيما يذكر، و«أخاهم» نصب بـ «أرسلنا» وهو معطوف على نوح، وهذه أيضاً نذارة من هود عليه السلام. ١٩٢أ

وقوله: ﴿أَفلا تَتَّقُونَ﴾ استعطاف إلى التقوى، والإيمان.

وقوله: ﴿أو عجبتم أنْ جَاءكم ذِكْرٌ من رَبِّكُمْ على رَجُلٍ منكم لِيُنْذِرَكُمْ وَاذْكُرُوا إذ جَعَلَكُمْ خُلَفَاءَ من بَعْدِ قَوْمِ نُوحٍ وَزَادَكُمْ في الخَلْقِ بَسْطَةً فاذكروا آلاَءَ اللَّه لَعَلَّكُمْ تُفْلِحُونَ * قالوا أَجِئْتَنَا لنعبد اللَّهَ وَحْدَهُ وَنَذَر ما كَانَ يَعْبُدُ آبَاؤُنَا فأْتِنَا بما تَعِدُنا إن كُنْتَ من الصَّادِقين﴾.

قوله: ﴿وزادكم في الخَلْقِ﴾ أي في الخِلْقَةِ، والبَسْطَةُ الكمال في الطول والعَرْضِ.

وقيل: زادكم على أهل عصركم.

وقال الطبري: زادكم على قَوْمِ نوح. وقاله قتادة[1].

قال * ع[2] *: واللفظ يقتضي أن الزيادة على جَمِيع العَالم، وهو الذي يقتضيه ما يذكر عنهم.

وروي أن طُولَ الرجل منهم كان مائة ذِرَاعٍ، وطول أقصرهم سِتُّون ونحوها. والآلاء جمع «إِلَى» على مثل «معًى»، وهي النعمة والمنةُ.

قال الطبري: وعاد هؤلاء فيما حدث ابن إِسْحاقَ من ولد عاد بن إرم بن عوض بن سَام بن نوح، وكانت مَسَاكنهم «الشّحر» من أرض «اليمن» وما وَالى «حَضْرَمَوْتَ» إلى «عمان»[3].

---

(١) ذكره ابن عطية (٢/ ٤١٧).

(٢) ينظر: «المحرر الوجيز» (٢/ ٤١٨).

(٣) أخرجه الطبري (٥/ ٥٢٤) برقم: (١٤٨٠٩)، وذكره ابن عطية (٢/ ٤١٨).

قال السدي: وكانوا بالأَحْقَافِ، وهي الرمال، وكانت بلادهم أَخْصَبَ بلاد، فردها اللَّه صحارى[١].

وقال علي بن أبي طالب رضي اللَّه عنه: إن قبر هُودٍ عليه السلام هنالك في كَثِيبٍ أحمر تُخَالطه مدرة ذات أَراكٍ وسِدْر، وكانوا قد فشوا في جميع الأَرْض، وملكوا كثيراً بِقُوَّتِهِمْ وعَدَدِهِمْ، وظَلَمُوا النَّاسَ وَكَانُوا ثَلاَثَةَ عَشَرَ قَبِيلَةً، وكانوا أَصْحَابَ أَوثان، فبعث اللَّه إليهم هُوداً من أفضلهم وأوسطهم نَسَباً، فدعاهم إِلى تَوْحِيدِ اللَّه سبحانه وإلى تَرْكِ[٢] الظُّلْمِ.

قال ابن إسحاق: ولم يأمرهم فيما يذكر بِغَيْرِ[٣] ذلك، فكذبوه وعتوا، واستمروا على ذلك إلى أن أراد اللَّه إنفاذ أمره أَمْسَكَ عنهم المَطَرَ ثلاث سنين، فشقوا بذلك، وكان الناس في ذلك الزمان إذا دهمهم أمر، فزعوا إلى المسجد الحرام بـ «مكَّة» فدعوا اللَّه فيه تَعْظِيماً له مؤمنهم وكافرهم، وأهل «مكة» يومئذٍ العَمَالِيقُ، وسيدهم رجل يسمى معاوية بن بَكْرٍ، فاجتمعت عاد على أن تجهز منهم وَفداً إلى «مكة» يَسْتَسْقُونَ اللَّه لهم، فبعثوا قيل بن عنز، ولقيم بن هزال، وعتيل بن ضد بن عاد الأكبر، ومرثد بن سعد، وكان هذا مؤمناً يكتم إيمانه، وجلهمة بن الخيبري في سَبْعِينَ رَجُلاً من قومهم، فلما قدموا «مكة» نَزَلُوا على معاوية بن بكر، وهو بظاهر «مكة» خارج الحَرَمِ، فأنزلهم، وأقاموا عنده شَهْراً يشربون الخَمْرَ، وتغنيهم الجَرَادَتَانِ قَيْنَتَا معاوية، ولما رأى معاوية إقامتهم، وقد بعثهم عَادٌ لِلْغَوْثِ أشفق على عَادٍ، وكان ابن أختهم أمه: كلهدة ابنة الخيبري أخت جلهمة، وقال: هَلَكَ أخوالي، وشق عليه أن يأمر أَضْيَافَهُ بالانصراف عنه، فشكا ذلك إلى قَيْنَتَيْهِ، فقالتا: اصنع شِعْراً نغني به، عسى أن نُنَبِّهَهُمْ، فقال: [الوافر]

أَلاَ يَا قَيْلُ وَيْحَكَ قُمْ فَهَيْنِمْ ... لَعَلَّ اللَّهَ يُصْبِحُنَا غَمَامَا
فَيَسْقِي أَرْضَ عَادٍ إِنَّ عَاداً ... قَدَ أَمْسَوْا لاَ يَبِينُونَ الكَلاَمَا
مِنَ العَطَشِ الشَّدِيدِ فَلَيْسَ نَرْجُو ... بِهِ الشَّيْخَ الكَبِيرَ وَلاَ الغُلاَمَا
وَقَدْ كَانَتْ نِسَاؤُهُمُ بِخَيْرٍ ... فَقَدْ أَمْسَتْ/ نِسَاؤُهُمُ عَيَامَى

---

(١) أخرجه الطبري (٥/ ٥٢٤) برقم: (١٤٨١٠)، وذكره ابن عطية (٢/ ٤١٨)، والسيوطي (٣/ ١٧٨)، وعزاه لابن أبي حاتم.

(٢) ذكره ابن عطية (٢/ ٤١٨)، وابن كثير (٢/ ٢٢٤) بنحوه.

(٣) أخرجه الطبري (٥/ ٥٢٤) برقم: (١٤٨١٢)، وذكره ابن عطية (٢/ ٤١٨)، والسيوطي (٣/ ١٧٨)، وعزاه لإسحاق بن بشر، وابن عساكر.

وَإِنَّ الـوُحْـشَ تَـأْتِـيـهِـمْ جَـهَـاراً وَلاَ تَـخْـشَـىٰ لِـعَـادِيٍّ سِـهَـامَـا
وَأَنْـتُـمْ هَـاهُـنَـا فِـيـمَـا اشْـتَـهَـيْـتُـمْ نَـهَـارَكُـمُ وَلَـيْـلَـكُـمُ الـتَّـمَـامَـا
فَـقُـبِّـحَ وَفْـدُكُـمْ مِـنْ وَفْـدِ قَـوْمٍ وَلاَ لُـقُّـوا الـتَّـحِـيَّـةَ وَالـسَّـلاَمَـا[1]

فغنت به الجَرَادَتَانِ، فلما سمعه القَوْمُ قال بعضهم: يا قوم إنما بعثكم قومكم لما حَلَّ بهم، فادخلوا هذا الحَرَمَ، وادعوا لَعَلَّ اللَّه يغيثهم فخرجوا لذلك، فقال لهم مرثد بن سعد: إنكم واللَّه ما تسقون بدعائكم، ولكنكم إن أطعتم نبيكم وآمنتم سقيتم، وأظهر إيمانه يومئذٍ، فَخَالَفَهُ الوَفْدُ، وقالوا لمعاوية بن بكر وأبيه بكر: احْبِسَا عنا مرثداً، ولا يدخل معنا الحَرَم، فإنه قد اتبع هُوداً، ومَضَوْا إلى الحرم، فاستسقى قيل بن عنز، وقال: يا إلاهنا إن كان هود صادقاً، فاسقنا، فإنا قد هلكنا، فأنشأ اللَّه تعالى سحائب ثَلاَثاً بيضاء وحمراء وسوداء، ثم نادى مُنَادٍ من السماء: يَا قَيْلُ اختر لنفسك ولقومك من هذه السحائب ما شِئْتَ، فقال قيل: قد اخترت السَّوداء فإنها أكثرهن مَاءً، فنودي:

قَـدِ اخْـتَـرْتَ رَمَـاداً رَمْـدداً لاَ تُـبْـقِـي مِـنْ عَـادٍ أَحَـدَا
لا وَالِـداً وَلاَ وَلَـداً إِلاَّ جَـعَـلْـتَـهُـمْ هَـمَـدَا

وساق اللَّه السَّحَابَةَ السوداء التي اختارها قيل إلى عاد حتى خرجت عليهم من وَادٍ لهم يقال له: المُغِيثُ، فلما رأوها، قالوا هذا عَارِضٌ ممطرنا، حتى عرفت أنها ريح امرأة منهم يقال لها: مهدر، فصاحت وصعقت، فلما أفاقت قيل لها: ما رأيت؟ قالت: ريحاً فيها كَشُهبِ النار، أمامها رجال يَقُودُونَهَا، فسخرها اللَّه عليهم سَبْعَ ليال، وثمانية أيام حُسُوماً، والحُسُوم: الدائمة، فلم تَدَعْ من عَادٍ أحداً إلا هلك، فاعتزل هود، ومن معه من المُؤمنين في حَظِيرَةٍ ما يصيبه من رِيحٍ إلا ما يلتد به.

قال * ع[2] *: وهذا قصص وقع في «تفسير الطبري» مطولاً، وفيه اختلاف، فاقتضبت عيون ذلك بحسب الإيجاز، وفي خبرهم: أن الريح كانت تَدْمَغُهُمْ بالحِجَارَةِ، وترفع الظَّعِينَةَ عليها المرأة حتى تلقيها في البحر.

وفي خبرهم: أن أقوياءهم كان أحدهم يسدّ بنفسه مَهَبَّ الريح حتى تَغْلبَهُ فتلقيه في البَحْر، فيقوم آخر مكانه حتى هَلَكَ الجَمِيعُ. وقال زيد بن أسلم: بلغني أن ضَبُعاً رَبَّتْ

---

(١) الأبيات في «الكامل» (١/ ٨٦)، و«تاريخ الطبري» (١/ ٢٢٠)، و«المحرر الوجيز» (٢/ ٤١٨).
(٢) ينظر: «المحرر الوجيز» (٢/ ٤١٩).

أولادها في حِجَاجِ عَيْنِ رَجُلٍ منهم. وفي خبرهم: أن اللَّه سبحانه لما أهلكهم بَعَثَ طيراً، فنقلت جِيفَهُمْ حتى طرحتها في البَحْرِ، فذلك قوله سبحانه: ﴿فأصبحوا لا تُرَى إلاَّ مَسَاكِنهم﴾ [الأحقاف: ٢٥] وفي بعض ما رُوِيَ من شأنهم أن الريح لم تُبْعَثْ قط إلا بِمِكْيَالٍ إلا يومئذٍ، فإنها عَتَتْ على الخَزَنَةِ، فغلبتهم، فذلك قوله سبحانه: ﴿فأُهْلِكُوا بِرِيحٍ صَرْصَرٍ عَاتِيَةٍ﴾ [الحاقة: ٦] وروي أن هوداً لما هلكت عاد نزل بمن آمَنَ معه إلى «مكة» فكانوا بها حتى مَاتُوا، فاللَّه أعلم أي ذلك كَانَ.

وقولهم: ﴿أجِئْتَنَا لِنَعْبُدَ اللَّه وَحْدَهُ...﴾ الآية: ظاهر قولهم وحده أنهم أنكروا أن يتركوا أصنامهم، ويفردون العبادة للَّه مع إقرارهم بالإله الخَالِقِ المُبْدِعِ، وهذا هو الأظهر فيهم، وفي عباد الأوثان كلهم، ولا يجحد ربوبية اللَّه تعالىٰ من الكَفَرَةِ إلا مَنْ أفرطت غباوته.

وقولهم: ﴿فأْتِنَا بما تَعِدُنا﴾: تَصْمِيمٌ على التكذيب، واستعجالٌ للعقوبة.

﴿قَالَ قَدْ وَقَعَ عَلَيْكُم مِّن رَّبِّكُمْ رِجْسٌ وَغَضَبٌ أَتُجَٰدِلُونَنِي فِيٓ أَسْمَآءٍ سَمَّيْتُمُوهَآ أَنتُمْ وَءَابَآؤُكُم مَّا نَزَّلَ ٱللَّهُ بِهَا مِن سُلْطَٰنٍ فَٱنتَظِرُوٓاْ إِنِّي مَعَكُم مِّنَ ٱلْمُنتَظِرِينَ ﴿٧١﴾ فَأَنجَيْنَٰهُ وَٱلَّذِينَ مَعَهُۥ بِرَحْمَةٍ مِّنَّا وَقَطَعْنَا دَابِرَ ٱلَّذِينَ كَذَّبُواْ بِـَٔايَٰتِنَا وَمَا كَانُواْ مُؤْمِنِينَ ﴿٧٢﴾﴾

وقوله سبحانه: ﴿قَالَ قَدْ وَقَعَ عَلَيْكُمْ من رَبِّكُمْ رِجْسٌ وغَضَبٌ أَتُجَادِلُونَنِي في أَسْماءٍ سَمَّيْتُمُوهَا أنتم وآباؤُكُمْ مَا نَزَّلَ اللَّهُ بِهَا مِنْ سُلْطَانٍ فانْتَظِرُوا إني مَعَكُمْ من المُنْتَظِرِينَ * فَأَنْجَيْنَاهُ وَالَّذِين مَعَهُ بِرَحْمَةٍ مِنَّا...﴾ الآية: أعلمهم بأن القَضَاءَ قد نَفذ، وحَلَّ عليهم الرجس، وهو السخط والعذاب.

/ وقوله: ﴿أتجادلونني في أَسْمَاءٍ سميتموها﴾ أي: في مسمَّيات سميتموها آلهة، ١٩٣ أ
﴿وقطعنا دابر﴾ اَستعارةٌ تُسْتَعْمَلُ فيمن يُسْتأصَل بالهلاك، والدابر: الذي يَدْبُرُ القوم، ويأتي خَلْفَهُمْ، فإذا انتهى القطع والاستئصال إلى ذلك، فلم يبق أحد.

وقوله: ﴿كَذَّبوا بآياتنا﴾ دالّ على المعجزة، وإن لم تتعين.

* ت *: ومن مُعْجِزَاتِهِ قوله: ﴿فَكِيدُوني جَمِيعاً ثم لا تُنظِرون﴾ [هود: ٥٥] على ما سيأتي إن شاء الله في موضعه.

﴿وَإِلَىٰ ثَمُودَ أَخَاهُمْ صَٰلِحًا قَالَ يَٰقَوْمِ ٱعْبُدُواْ ٱللَّهَ مَا لَكُم مِّنْ إِلَٰهٍ غَيْرُهُۥ قَدْ جَآءَتْكُم

بَيِّنَةٌ مِّن رَّبِّكُمْ هَٰذِهِۦ نَاقَةُ ٱللَّهِ لَكُمْ ءَايَةً فَذَرُوهَا تَأْكُلْ فِىٓ أَرْضِ ٱللَّهِ وَلَا تَمَسُّوهَا بِسُوٓءٍ فَيَأْخُذَكُمْ عَذَابٌ أَلِيمٌ ﴿٧٣﴾﴾

وقوله سبحانه: ﴿وإِلَىٰ ثَمُودَ أَخَاهُمْ صَالِحاً قَالَ يَا قَوْمِ اعْبُدُوا اللَّهَ مَا لَكُمْ مِنْ إِلَٰهٍ غَيْرُهُ قَدْ جَاءَتْكُمْ بَيِّنَةٌ من رَبِّكُمْ هذه نَاقَةُ اللَّه لَكُمْ آية فَذَرُوهَا تَأْكُلْ في أَرْضِ اللَّهِ وَلاَ تَمَسُّوهَا بِسُوءٍ فَيَأْخُذَكُمْ عَذَابٌ أَليم﴾ قرأ الجمهور: «وإلى ثَمُودَ» بغير صَرْفٍ[1]؛ على إرادة القبيلة، وقرأ يحيى بن وثَّاب[2] والأعمشُ: «وإلى ثَمُودٍ» بالصرف؛ على إرادة الحيِّ والقراءتان فصيحتان، مستعملتان، وقد قال تعالى: ﴿أَلاَ إِنَّ ثَمُودَا كَفَرُوا رَبَّهُمْ﴾ [هود: ٦٨]، و﴿أَخَاهُمْ﴾ عطْفٌ على «نوح»، والمعنى: وأرسلنا إلى ثمود أخاهم، وهي أخوَّة نسب، وهم قومٌ عربٌ، فَهُودٌ وَصَالِحٌ عربيَّان، وكذلك إِسماعيل وشُعَيْب؛ كذا قال الناس، وفي أمر إِسماعيل نَظَرٌ.

* ت *: النظرُ الذي أشار إليه لا يخفىٰ عليك؛ وذلك أن إِسماعيل والدهُ إبراهيم عليه السلام أَعْجميٌّ، وتعلَّم إسماعيل العربيةَ من العرب الَّذين نَزَلُوا عليه بمكَّة؛ حَسَب ما ذكره أهْل السيرة فهذا وجْهُ النظر الذي أشار إليه، وفي نظره رحمه الله نَظَرٌ يمنعني مِنَ البَحْث معه ما أنا له قاصدٌ من الإيجاز والاختصار، دون البَسْط والانتشار، نَعَمْ خَرَّج أبو بكر الآجُرِّيُّ من حديث أَبي ذر رضي اللَّه عنه عن النبيِّ ﷺ قَالَ: «وأَرْبَعَةٌ من العَرَبِ: هُودٌ، وَشُعَيْبٌ، وَصالحٌ وَنَبيُّكَ، يَا أَبَا ذَرٍّ» انتهى، ولم يذكر إِسماعيل، فهذا الحَديثُ قد يَعْضُدُ ما قاله * ع *: وصالحٌ عليه السلام هو صالحُ بنُ عُبَيْدِ بن عَابِرِ بنْ إِرَمَ بْنِ سَامِ بْنِ نُوحٍ؛ كذا ذكر[3] مكِّيٌّ.

قال وهْبٌ[4]: بعثه اللَّه حين راهق الحُلُمَ، ولمَّا هلك قومُهُ، ٱرتحلَ بمَنْ معه إلى مكَّة، فأقاموا بها حتى ماتوا فقُبُورُهُمْ بَيْنَ دار الندوة والحِجْر، أي: كما ارتحلَ هودٌ بمَنْ معه إلى مكَّة صلوات اللَّه وسلامه عليهم أجمعين.

---

(١) ينظر: «الكشاف» (٢/ ١٢٠)، و«المحرر الوجيز» (٢/ ٤٢٠)، و«البحر المحيط» (٤/ ٣٣٠)، و«الدر المصون» (٣/ ٢٩٢).

(٢) ينظر: «الشواذ» ص: (٥٠)، و«المحرر الوجيز» (٢/ ٤٢٠)، و«البحر المحيط» (٤/ ٣٣٠)، و«الدر المصون» (٣/ ٢٩٢)، و«التخريجات النحوية» (١٥٤).

(٣) ذكره ابن عطية (٢/ ٤٢١).

(٤) ذكره ابن عطية (٢/ ٤٢١)، وابن كثير (٢/ ٢٣٠) بنحوه، والسيوطي (٣/ ١٨٥) بنحوه، وعزاه لوهب.

وقوله: ﴿قد جاءتكم بينة من ربّكم﴾ أي: آيةٌ أو حجة أو موعظة بيِّنة من ربكم، قال بعض الناس: إن صالحاً جاء بالناقة من تلقاء نَفْسه.

وقال الجمهور: بل كانَتْ مقْتَرَحَةً، وهذا أليقُ بما ورد في الآثارِ من أمرهم، رُوِيَ أنَّ قومه طَلَبُوا منْهُ آية تضْطَرُّهم إلى الإيمان، وقالوا: يا صالح، إن كنْتَ صادقاً، فٱدْعُ لنا ربَّكَ يُخْرِجْ لنا من هذه الهَضْبَةِ، وفي بعضِ الروايات مِنْ هذه الصَّخْرَةِ ـ لِصَخْرةٍ بالحِجْر ـ نَاقَةً عُشَراءَ، فَدَعَا اللَّهَ، فتمخَّضت تلك الهَضْبةُ، وٱنشقَّتْ عن ناقةٍ عظيمة، وروي أنها كانَتْ حاملاً، فولدَتْ سَقَبَها المشهور.

ورُوِيَ أنه خرج معها فَصِيلُها من الصخْرة.

وقيل لها: ﴿نَاقَة اللَّه﴾؛ تشريفاً لها، وتخصيصاً، وهي إضافةُ خَلْقٍ إلى خالقٍ، وجعل اللَّه لها شِرْباً يوماً، ولهم شِرْب يومٍ، وكانت آية في شُرْبها وحَلْبها.

قال المفسِّرون: كانت خلقاً عظيماً تأتي إلى الماء بين جبلين، فيزحمانها من العَظْم، وقاسَمَتْ ثمود في الماء يوماً بيوم، فكانت الناقةُ تَرِدُ يومها، فتستوفي ماءَ بئْرهم شُرْباً، ويحلبونها ما شَاؤوا من لَبَنٍ، ثُم تمكُثُ يوماً، وترد بعد ذلك غِبًّا، فٱستمرَّ ذلك ما شاء اللَّه حتَّىٰ ملَّتها ثمود، وقالوا: مَا نَصْنَعُ باللَّبَنِ؛ الماءُ أَحبُّ إلينا منه، وكان سببُ المَلَلِ فيما روي: أنها كانَتْ تصيفُ في بطن الوادِي، وادي الحجر/ وَتَشْتُو في ظاهره، فكانت ١٩٣ ب
مواشيهم تفرُّ منها، فتمالؤوا عَلىٰ مَلَلِ الناقةِ، وَرُوِيَ أن صالحاً أوحى اللَّه إِلَيْهِ أَنَّ قومك سَيَعْقِرونَ الناقة، وينزلُ بهم العذاب عند ذلك، فأخبرهم بذلك، فقالوا: عِيَاذاً بِاللَّهِ أنْ نفعل ذلك، فقال: إنْ لم تفعلوا أنْتُمْ أوْشَكَ أنْ يولَدَ فيكم مَنْ يفعله، وقال لهم صفةَ عَاقِرِها: أَحْمرُ، أشْقَرُ، أَزْرَقُ، فَوُلِدَ قُدَارٌ على الصفة المذكورة، فكان الذي عَقَرها بالسيف، وقيل: بالسهم في ضَرْعها، وهَرَب فَصِيلها عند ذلك؛ حتَّى صَعِدَ على جبلٍ يقال له القَارة، فَرَغَا ثلاثاً، فقال: يا صَالحُ، هذا ميعادُ ثلاثةِ أيامٍ للعذابِ، وأمرهم قبل رُغَاءِ الفَصِيل أنْ يطلبوه عَسَىٰ أنْ يصلوا إِلَيْهِ، فيندفع عنهم العذابُ به، فرامُوا الصعودَ إِلَيْهِ في الجبل فٱرْتفع الجبلُ في السماء؛ حتى ما تناله الطيرُ؛ وحينئذٍ رغا الفصيلُ، وروي أنَّ صالحاً عليه السلام قال لهم، حين رغا الفَصيلُ: سَتَصْفَرُّ وجوهُكم في اليوم الأولَ، وتحمرُّ في الثاني، وتسودُّ في الثالث، فلمَّا ظهرت العلامَاتُ التي قال لهم، أيْقَنُوا بالهلاك، وٱستَعدُّوا، ولَطَّخُوا أبدانهم بالمُرِّ، وحفروا القبورَ، وتحنَّطوا وتكفَّنوا في الأنطاع، فأَخذتْهم الصيحةُ، وخرج صالحٌ ومَنْ آمن معه؛ حتى نَزَلَ رَمْلَةَ فلسطينَ، وقد أكثر الناسُ في هذا القصص، وهذا القَدْر

كافٍ، وَمِنْ أراد ٱستيفاءَ هذا القصص، فليطالِعِ الطبريَّ[١].

قال * ع[٢] *: وبلادُ ثَمُود هِيَ بَيْنَ الشام والمدينة، وهي التي مَرَّ بها رسولُ اللَّه ﷺ مع المسلمين في غَزْوَةِ تَبُوك[٣] فقال: «لاَ تَدْخُلُوا مَسَاكِنَ الَّذِينَ ظَلَمُوا أَنْفُسَهُمْ إِلاَّ أَنْ تَكُونُوا بَاكِينَ أَنْ يُصِيبَكُمْ مِثْلُ مَا أَصَابَهُمْ، ثُمَّ ٱعْتَجر[٤] بِعمامَةٍ»، وَأَسْرَعَ السَّيْرَ، حَتَّىٰ جَازَ الوَادِي ﷺ.

* ت *: ولفظُ البخاريِّ: ثُمَّ قَنَّعَ رَأْسَهُ، وَأَسْرَعَ السَّيْرَ... الحديث[٥].

---

(١) ينظر: الطبري في «تفسيره» (٥/ ٥٣٠، ٥٣١).

(٢) ينظر: «المحرر الوجيز» (٢/ ٤٢٢).

(٣) «غزوة تبوك»: في شهر رجب من السنة التاسعة للهجرة ـ لما رجع رسول اللَّه ﷺ من حصار الطائف إلى المدينة بلغه أن هرقل ملك الروم ومن عنده من متنصرة العرب قد حشدوا له جمعاً كثيراً يريدون غزوه في عقر داره، فأراد أن يلاقيهم على حدود بلادهم قبل أن يغشوه على غرة، فسار بجيشه حتى وصل تبوك، وكانت الروم قد بلغها أمر هذا الجيش وقوته، فآثرت الانسحاب بجيشها، لتتحصن في داخل بلاد الشام، فرأى النبي ﷺ أن من الحكمة ألا يتبعهم داخل بلادهم، فلم يتبعهم. وهناك جاءه يوحنا بن رؤبة، فصالحه على الجزية كما صالحه أهل «جرباء» وأهل «أذرح» من بلاد الشام، وأرسل رسول اللَّه ﷺ خالد بن الوليد إلى أكيدر بن عبد الملك صاحب «دومة الجندل»، فأتى به خالد أسيراً بعد أن قتل أخاه، فحقن رسول اللَّه ﷺ دمه، وصالحه على الجزية وأخلى سبيله. وأقام بضع عشرة ليلة لم يقدم عليه الروم ولا العرب المتنصرة فعاد إلى المدينة.

ولما بلغ ملك الروم ما فعله يوحنا أمر بقتله، وصلبه عند قريته. لم يكن من المعقول بعد ذلك أن يتهاون المسلمون فيما أصابهم من قتل رسولهم وأبطالهم ومُعَاهَدِهم الذي أمنوه على نفسه وماله بأخذ الجزية، وإعطاء العهد، كما أنه لم يكن معقولاً أن الروم بعد أن رأوا حضور المسلمين للقصاص يكفون عن مناجزتهم والإيقاع بهم أينما وجدوا لذلك سبيلاً.

لهذا عاد النبي ﷺ في آخر حياته إلى تجهيز جيش آخر تحت إمرة أسامة بن زيد، ولكن لم يكد يتم أمره حتى قبض الرسول صلوات اللَّه عليه، وانتقل إلى الرفيق الأعلى، وتولى أمر المسلمين بعده صاحبه أبو بكر، فارتأى رضي اللَّه عنه أن الحزم في إنفاذ هذا الجيش حتى لا يطمع في الإسلام أعداؤه، ويتألب عليه خصومه، وتوالت بعد ذلك حروب الروم حتى فتح المسلمون بلادهم في عهد أبي بكر وعمر رضي اللَّه عنهما بعد نضال عنيف، وحروب كثيرة.

(٤) الاعتجار بالعمامة: هو أن يلفها على رأسه، وَيَرُدَّ طرفها على وجهه، ولا يعمل منها شيئاً تحت ذقنه. ينظر: «النهاية» (٣/ ١٨٥).

(٥) أخرجه البخاري (٧/ ٧٣١) كتاب «المغازي» باب: نزول النبي ﷺ الحجر، حديث (٤٤١٩)، ومسلم (٤/ ٢٢٨٦) كتاب «الزهد والرقائق» باب: لا تدخلوا مساكن الذين ظلموا أنفسهم، حديث (٣٩/ ٢٩٨٠)، وأبو يعلى (٩/ ٤٢٥) رقم(٥٥٧٥) كلهم من طريق الزهري عن سالم، عن أبيه. وأخرجه البخاري (٧/ ٧٣١) كتاب «المغازي» باب: نزول النبي ﷺ الحجر، حديث (٤٤٢٠)، ومسلم (٤/ ٢٢٨٥) كتاب «الزهد والرقائق» باب: لا تدخلوا مساكن الذين ظلموا أنفسهم، حديث (٣٨/ ٢٩٨٠)، =

﴿وَٱذْكُرُوٓاْ إِذْ جَعَلَكُمْ خُلَفَآءَ مِنۢ بَعْدِ عَادٍ وَبَوَّأَكُمْ فِى ٱلْأَرْضِ تَتَّخِذُونَ مِن سُهُولِهَا قُصُورًا وَتَنْحِتُونَ ٱلْجِبَالَ بُيُوتًا فَٱذْكُرُوٓاْ ءَالَآءَ ٱللَّهِ وَلَا تَعْثَوْاْ فِى ٱلْأَرْضِ مُفْسِدِينَ ﴿٧٤﴾ قَالَ ٱلْمَلَأُ ٱلَّذِينَ ٱسْتَكْبَرُواْ مِن قَوْمِهِۦ لِلَّذِينَ ٱسْتُضْعِفُواْ لِمَنْ ءَامَنَ مِنْهُمْ أَتَعْلَمُونَ أَنَّ صَٰلِحًا مُّرْسَلٌ مِّن رَّبِّهِۦ قَالُوٓاْ إِنَّا بِمَآ أُرْسِلَ بِهِۦ مُؤْمِنُونَ ﴿٧٥﴾ قَالَ ٱلَّذِينَ ٱسْتَكْبَرُوٓاْ إِنَّا بِٱلَّذِىٓ ءَامَنتُم بِهِۦ كَٰفِرُونَ ﴿٧٦﴾ فَعَقَرُواْ ٱلنَّاقَةَ وَعَتَوْاْ عَنْ أَمْرِ رَبِّهِمْ وَقَالُواْ يَٰصَٰلِحُ ٱئْتِنَا بِمَا تَعِدُنَآ إِن كُنتَ مِنَ ٱلْمُرْسَلِينَ ﴿٧٧﴾ فَأَخَذَتْهُمُ ٱلرَّجْفَةُ فَأَصْبَحُواْ فِى دَارِهِمْ جَٰثِمِينَ ﴿٧٨﴾ فَتَوَلَّىٰ عَنْهُمْ وَقَالَ يَٰقَوْمِ لَقَدْ أَبْلَغْتُكُمْ رِسَالَةَ رَبِّى وَنَصَحْتُ لَكُمْ وَلَٰكِن لَّا تُحِبُّونَ ٱلنَّٰصِحِينَ ﴿٧٩﴾﴾

وقوله سبحانه: ﴿واذكروا إذ جعلكم خلفاء من بعد عاد وبوأكم في الأرض...﴾ الآية: ﴿بَوَّأَكُمْ﴾: معناه مكَّنكم، وهي مستعملة في المكانِ وظروفِهِ، و«القُصُور»: جمع قَصْر، وهي الديارُ التي قصرت علىٰ بقاع من الأرض مخصوصةٍ؛ بخلاف بُيُوت العمود، وقُصِرَتْ على الناس قصراً تامًّا، و«النحْتُ»: النَّجْرُ والقَشْر في الشيء الصُّلْب؛ كالحَجَر والعُودِ، ونَحْوه، وكانوا ينحتون الجبالَ لطولِ أعمارِهِمْ، وَ(تَعْثَوْا) معناه تُفْسِدُوا.

قال أبو حيان[1]: و﴿مُفْسِدِينَ﴾: حالٌ موكِّدة. انتهى.

و﴿الَّذين ٱستكبروا﴾ هم الاشرافُ والعظماء الكَفَرة، و«الَّذِينَ ٱسْتضعفوا»: هم العامة والأَغْفَالُ في الدنيا، وهم أَتْبَاعُ الرُّسُلِ، وقولهم: ﴿أتعلمون﴾: ٱستفهامٌ؛ علىٰ معنى ٱلاستهزاءِ وٱلاستخفاف، فأجاب المؤمنون بالتصديق والصَّرامة في دين اللَّه، فحملت الأنفةُ الأشرافَ عَلى مناقَضَةِ المؤمنين في مَقَالَتهم، وٱستمرُّوا على كُفْرِهم.

وقوله سبحانه: ﴿فعقروا الناقة﴾ يقتضي بتَشْريكهم أجميعن في الضمير أن عقر الناقة كان على تَمَالُؤٍ منهمْ واتفاقٍ، وكذلك رُوِيَ أنَّ قُدَاراً لم يعقْرها حتَّىٰ كان يستشيرُ، و﴿عَتَوْا﴾: معناه: خَشُنُوا وصَلُبُوا، ولم يذعنوا للأمر والشرعِ، وصمَّموا على تكذيبه، وٱستعجلوا النِّقْمة بقولهم: ﴿ٱئتنا بما تعدنا﴾، فحلَّ بهم العذابُ، و﴿الرجفةُ﴾: ما تؤثِّره الصيحةُ أو الطَّامَّة التي يُرْجَفُ بها الإنسانُ، وهو أن يتحرَّك ويضْطَرِب/، ويرتَعِدَ؛ ومنه: «فَرَجَعَ بِهَا رَسُولُ اللَّهِ ﷺ يَرْجُفُ فُؤَادُهُ» وروي أنَّ صيحة ثَمُود كان فيهَا مِنْ كلِّ صوتٍ مهولٍ، وكانت مُفْرطة شقَّتْ قلوبَهُمْ، فجثموا علىٰ صدورهم، والجاثم اللاَّطىء[2] بالأرض ١٩٤أ

وأحمد (٢/ ٩، ٥٨)، والحميدي (٢/ ٢٩٠) برقم: (٦٥٣) كلهم من طريق عبد اللَّه بن دينار، عن ابن عمر.

(١) ينظر: «البحر المحيط» (٤/ ٣٣٢).

(٢) لطأتُ بالأرض ولَطِئْتُ أي: لَزِقْتُ.
ينظر: «اللسان» (٤٠٣٨) (لطا).

على صَدْره، فـ﴿جاثمين﴾: معناه: باركين قَدْ صُعِقَ بهم، وهو تشبيه بجُثُوم الطير، وجُثُوم الرماد، وقال بعض المفسرين: معناه: حميماً محترقين؛ كالرماد الجاثم، وذهب صاحبُ هذا القول إلى أن الصيحة اقترَنَ بها صواعقُ مُحْرِقَةٌ، وروي أن الصيحةَ أصابَتْ كلَّ مَنْ كان منهم في شَرْق الأرض وغَرْبِهَا إلاَّ رَجُلاً كان في الحَرَم، فمنعه الحرمُ ثُمَّ هَلَكَ بَعْدَ خروجه من الحَرَم؛ ففي «**مُصَنَّف أبي داود**»، قيل: يَا رَسُولَ اللَّهِ؛ مَنْ ذَلِكَ الرَّجُلُ؟ قَالَ: أَبُو رُغَالٍ[1]، وذكره الطبريُّ أيضاً عن النبيِّ ﷺ، وهذا الخبر يردُّ ما في السير من أَنَّ أَبا رُغَالٍ هو دليلُ الفِيل، وقوله: ﴿فتولَّى عنهم﴾، أي: تولَّى عنهم وقت عَقْر الناقة، وذلك قبل نزول العذاب؛ وكذلك رُوِيَ أنه عليه السلام خَرَجَ مِنْ بين أظهرهم قبل نزول العذاب، وهو الذي تقتضيه مخاطبته لهم، ويحتمل أن يكون خطابُهُ لهم وهُمْ موتَىٰ؛ علىٰ جهة التفجُّع عليهم، وذكر حالهم أو غير ذلك؛ كما خاطب النبيُّ ﷺ أهْل قليب بَدْر. قال الطبريُّ؛ وقيل: إنه لم تَهْلِكْ أُمَّة، ونبيُّها[2] معها، ورُوِيَ أنه ارتحلَ بمَنْ معه حتَّى جاء مكَّة، فأقام بها حتى مات، ولفظ التولِّي يقتضي اليأْس مِنْ خَيْرهم، واليقينَ في إهلاكهم، وقوله: ﴿ولكن لا تحبون الناصحين﴾: عبارةٌ عن تغليبهم الشهوات عَلَى الرأْي السديد؛ إذ كلامُ الناصح صَعْبٌ مُضادٌّ لشهوة الذي يُنصحُ، ولذلك تقول العرب: أَمْرُ مُبْكِيَاتِكَ لاَ أَمْرُ مُضْحِكَاتِكَ.

﴿وَلُوطًا إِذْ قَالَ لِقَوْمِهِۦٓ أَتَأْتُونَ ٱلْفَٰحِشَةَ مَا سَبَقَكُم بِهَا مِنْ أَحَدٍ مِّنَ ٱلْعَٰلَمِينَ ﴿٨٠﴾ إِنَّكُمْ لَتَأْتُونَ ٱلرِّجَالَ شَهْوَةً مِّن دُونِ ٱلنِّسَآءِ ۚ بَلْ أَنتُمْ قَوْمٌ مُّسْرِفُونَ ﴿٨١﴾ وَمَا كَانَ جَوَابَ قَوْمِهِۦٓ إِلَّآ أَن قَالُوٓا۟ أَخْرِجُوهُم مِّن قَرْيَتِكُمْ ۖ إِنَّهُمْ أُنَاسٌ يَتَطَهَّرُونَ ﴿٨٢﴾ فَأَنجَيْنَٰهُ وَأَهْلَهُۥٓ إِلَّا ٱمْرَأَتَهُۥ كَانَتْ مِنَ ٱلْغَٰبِرِينَ ﴿٨٣﴾ وَأَمْطَرْنَا عَلَيْهِم مَّطَرًا ۖ فَٱنظُرْ كَيْفَ كَانَ عَٰقِبَةُ ٱلْمُجْرِمِينَ ﴿٨٤﴾﴾

وقوله سبحانه: ﴿ولوطاً إذ قال لقومه أتأتون الفاحشة ما سبقكم بها من أحد من العالمين * إنكم لتأتون الرجال شهوة من دون النساء بل أنتم قوم مسرفون * وما كان جواب قومه إلا أن قالوا أخرجوهم من قريتكم إنهم أُناس يتطهرون * فأنجيناه وأهله إلا امرأته كانَتْ من الغابرين * وأمطرنا عليهم مطراً فانْظُرْ كيف كان عاقبة المجرمين﴾.

لوطٌ عليه عليه السلام بعثه اللَّه سبحانه إلى أُمَّة تسَّمى «سَدُومَ» ورُوِيَ أنه ابنُ أَخِي

---

(١) أخرجه أبو داود (٢/ ١٩٨) كتاب «الإمارة» باب: نبش القبور العادية يكون فيها المال، حديث (٣٠٨٨)، والبيهقي (٤/ ١٥٦)، وفي «**الدلائل**» (٧/ ٢٩٧) من حديث عبد اللَّه بن عمرو.

(٢) ذكره الطبري (٥/ ٥٣٩)، وابن عطية (٢/ ٤٢٤)، وابن كثير (٢/ ٢٣٠)، والسيوطي بنحوه (٣/ ١٨٥).

إبراهيمَ عليه السلام ونَصْبُه: إما بـ «أرسلنا» المتقدِّم في الأنبياء، وإما بفعل محذوف، تقديره: وٱذكر لوطاً، و﴿الفاحشة﴾: إتيان الذكور في الأَدْبَارِ، ورُوِيَ أنه لم تكُنْ هذه المعصيةُ في أُمَّة قبلهم، وحُكْم هذه الفاحشة؛ عند مالك وغيره: الرجْمُ، أُحْصِنَ أم لم يُحْصن[1]، وحرَّقَ أبو بكر الصديقُ رضي اللَّه عنه رجُلاً عَمِلَ عَمَلَ قومِ لوط[2]، وقرأ نافع وغيره: «أَئِنَّكُمْ»؛ على الخبر؛ كأنه فَسَّر الفاحشة، والإسرافُ: الزيادةُ الفاسدةُ، ولم تكُنْ مراجعةُ قومه بٱحتجاجٍ منهم، ولا بمدافعة عقليَّة، وإنما كانَتْ بكُفْر وخِذْلان، و﴿يتطهَّرون﴾: معناه: يتنزَّهون عن حالنا وعادَتِنا.

قال قتادة: عَابُوهم بِغَيْرِ عَيْبٍ، وذمُّوهم بغير ذَمٍّ[3] واستثنى اللَّه سبحانه ٱمرأَةَ لوطٍ عليه السلام من الناجينَ، وأخبر أنها هَلَكَتْ، والغابِرُ: هو الباقي؛ هذا هو المشهور في اللغة، وقد يجيء الغَابِرُ بمعنى الماضِي، وكذلك حَكَى أهل اللغةُ «غَبَرَ» بمعنى بَقِيَ، وبمعنى «مضى»، وقوله: ﴿وأمطرنا عليهم مطراً...﴾ الآية، أي: بحجارةٍ، ورُوِيَ أنَّ اللَّه تعالى بعث جبريل، فٱقتلعها بجناحِهِ، وهي ستُّ مدن.

/ وقيل خمسٌ، وقيل: أربع، فرفعها حتَّى سمع أَهْلُ السماء الدنيا صُرَاخَ الدِّيَكَة، ١٩٤ ب
وَنُبَاحَ الكِلاَبِ، ثم عكَسَها، وَرَدَّ أعلاها أَسْفَلَهَا، وأرسلها إلى الأرض، وتبعتهم الحِجَارَةُ مع هذا، فأهلكَتْ مَنْ كان منهم، مَنْ كان في سَفَر، أو خارجاً من البقع المرفوعةِ، وقالت امرأَةُ لوط، حين سَمِعَتِ الوَجْبَة: وَاقَوْمَاهُ، وٱلتفتَتْ، فأصابتها صخْرَةٌ فَقَتَلَتْهَا.

﴿وَإِلَىٰ مَدْيَنَ أَخَاهُمْ شُعَيْبًا ۗ قَالَ يَٰقَوْمِ ٱعْبُدُوا۟ ٱللَّهَ مَا لَكُم مِّنْ إِلَٰهٍ غَيْرُهُۥ ۖ قَدْ

---

(١) حكم الإمام مالك في اللواطة بالرجم، وهو مذهب الشعبي، والزهري، ومالك، وأحمد، وإسحاق، والشافعي، في قول له، وذهب جمع أنه يحرق بالنار منهم: أبو بكر، وعبد اللَّه بن الزبير، وهشام بن عبد اللَّه.
وذهب سعيد بن المسيب، وعطاء بن أبي رباح، والحسن والثوري، والأوزاعي، والإمام يحيى، والشافعي في قول له أنه كالزنا.
وذهب أبو حنيفة، والشافعي في قول له، والمرتضى، والمؤيد باللَّه إلى أنه يعزر اللوطي فقط.
ولم يشترط ما اشترطه في الرجم في الزنا من الإحصان والإسلام والحرية، واختلفوا في الفاعل المكره، فقيل: يرجم على المشهور من أن الانتشار اختيار. وقيل: لا يرجم؛ لأن الإكراه شبهة تدرأ الحد، أما المفعول المكره فينبغي ألاَّ يرجم قولاً واحداً؛ إذا كان المرتكب لهذه الجريمة ممن لم يبلغوا الحلم، وقد كان مميزاً فعقابه التأديب بما يراه الإمام زاجراً.

(٢) ذكره ابن عطية (٢/ ٤٢٥).

(٣) أخرجه الطبري (٥/ ٥٤١) برقم: (١٤٨٤٩)، وذكره ابن عطية (٢/ ٤٢٥)، وابن كثير (٢/ ٢٣٠)، والسيوطي (٣/ ١٨٦)، وعزاه لعبد بن حميد، وابن جرير، وأبي الشيخ.

جَآءَتْكُم بَيِّنَةٌ مِّن رَّبِّكُمْ فَأَوْفُوا۟ ٱلْكَيْلَ وَٱلْمِيزَانَ وَلَا تَبْخَسُوا۟ ٱلنَّاسَ أَشْيَآءَهُمْ وَلَا تُفْسِدُوا۟ فِى ٱلْأَرْضِ بَعْدَ إِصْلَٰحِهَا ۚ ذَٰلِكُمْ خَيْرٌ لَّكُمْ إِن كُنتُم مُّؤْمِنِينَ ﴿٨٥﴾ وَلَا تَقْعُدُوا۟ بِكُلِّ صِرَٰطٍ تُوعِدُونَ وَتَصُدُّونَ عَن سَبِيلِ ٱللَّهِ مَنْ ءَامَنَ بِهِۦ وَتَبْغُونَهَا عِوَجًا ۚ وَٱذْكُرُوٓا۟ إِذْ كُنتُمْ قَلِيلًا فَكَثَّرَكُمْ ۖ وَٱنظُرُوا۟ كَيْفَ كَانَ عَٰقِبَةُ ٱلْمُفْسِدِينَ ﴿٨٦﴾ وَإِن كَانَ طَآئِفَةٌ مِّنكُمْ ءَامَنُوا۟ بِٱلَّذِىٓ أُرْسِلْتُ بِهِۦ وَطَآئِفَةٌ لَّمْ يُؤْمِنُوا۟ فَٱصْبِرُوا۟ حَتَّىٰ يَحْكُمَ ٱللَّهُ بَيْنَنَا ۚ وَهُوَ خَيْرُ ٱلْحَٰكِمِينَ ﴿٨٧﴾ ۞ قَالَ ٱلْمَلَأُ ٱلَّذِينَ ٱسْتَكْبَرُوا۟ مِن قَوْمِهِۦ لَنُخْرِجَنَّكَ يَٰشُعَيْبُ وَٱلَّذِينَ ءَامَنُوا۟ مَعَكَ مِن قَرْيَتِنَآ أَوْ لَتَعُودُنَّ فِى مِلَّتِنَا ۚ قَالَ أَوَلَوْ كُنَّا كَٰرِهِينَ ﴿٨٨﴾ قَدِ ٱفْتَرَيْنَا عَلَى ٱللَّهِ كَذِبًا إِنْ عُدْنَا فِى مِلَّتِكُم بَعْدَ إِذْ نَجَّىٰنَا ٱللَّهُ مِنْهَا ۚ وَمَا يَكُونُ لَنَآ أَن نَّعُودَ فِيهَآ إِلَّآ أَن يَشَآءَ ٱللَّهُ رَبُّنَا ۚ وَسِعَ رَبُّنَا كُلَّ شَىْءٍ عِلْمًا ۚ عَلَى ٱللَّهِ تَوَكَّلْنَا ۚ رَبَّنَا ٱفْتَحْ بَيْنَنَا وَبَيْنَ قَوْمِنَا بِٱلْحَقِّ وَأَنتَ خَيْرُ ٱلْفَٰتِحِينَ ﴿٨٩﴾ وَقَالَ ٱلْمَلَأُ ٱلَّذِينَ كَفَرُوا۟ مِن قَوْمِهِۦ لَئِنِ ٱتَّبَعْتُمْ شُعَيْبًا إِنَّكُمْ إِذًا لَّخَٰسِرُونَ ﴿٩٠﴾ فَأَخَذَتْهُمُ ٱلرَّجْفَةُ فَأَصْبَحُوا۟ فِى دَارِهِمْ جَٰثِمِينَ ﴿٩١﴾ ٱلَّذِينَ كَذَّبُوا۟ شُعَيْبًا كَأَن لَّمْ يَغْنَوْا۟ فِيهَا ۚ ٱلَّذِينَ كَذَّبُوا۟ شُعَيْبًا كَانُوا۟ هُمُ ٱلْخَٰسِرِينَ ﴿٩٢﴾ فَتَوَلَّىٰ عَنْهُمْ وَقَالَ يَٰقَوْمِ لَقَدْ أَبْلَغْتُكُمْ رِسَٰلَٰتِ رَبِّى وَنَصَحْتُ لَكُمْ ۖ فَكَيْفَ ءَاسَىٰ عَلَىٰ قَوْمٍ كَٰفِرِينَ ﴿٩٣﴾ ﴾

وقوله سبحانه: ﴿وإلى مدين أخاهم شعيباً قال يا قوم ٱعبدوا اللَّه ما لَكُمْ من إِلٰه غيره قد جاءتكم بيِّنة من ربكم فأوفوا الكيل والميزان ولا تَبْخَسُوا النَّاس أشياءهم ولا تفسدوا في الأرض بعد إصلاحها. . .﴾ الآية: قيل في ﴿مَدْين﴾ إنه اسم بلد وقُطْرٍ، وقيل: اسم قبيلةٍ، وقيل: هم مِنْ ولد مَدْيَنَ بْنِ إبراهيمَ الخليلِ، وهذا بعيدٌ، ورُوِي أَنَّ لوطاً هو جَدُّ شعيبٍ لأُمِّه.

وقال مكِّيّ: كان زوجَ بنْتِ لُوطٍ، و﴿أخاهم﴾: منصوبٌ بـ «أرسلنا» في أول القصص، و«البيِّنة»: إشارة إلى معجزته، ﴿ولا تَبْخَسُوا﴾ معناه ولا تظلموا؛ ومنه قولهم: تَحْسَبُهَا حَمْقَاءَ، وَهِيَ بَاخِسٌ، أي: ظالمة خادعة، وقال في «سورة هود»: البَخْس: النَّقْص.

* ت *: ويحتمل واللَّه أعلم أنَّ البَخْسَ هو ما ٱعتاده النَّاسُ من ذَمِّ السِّلَع؛ ليتوصَّلوا بذلك إِلَىٰ رُخصها، فتأمَّله، واللَّه أعلم بما أراد سبحانه.

قال أبو حَيانَ: ولا تَبْخَسُوا: متعدٍّ إلى مفعولين، تقول: بَخَسْتُ زَيْداً حَقَّهُ، أي: نقصته إياه. انتهى.

و﴿أشياءَهُمْ﴾: يريد أمتعتهم وأموالهم، ﴿وَلاَ تُفْسِدُوا﴾: لفظٌ عامٌّ في دقيق الفساد وجليله؛ وكذلك الإصلاح عامٌّ، ﴿ذلكم خير لكم﴾، أيْ: عند اللَّه ﴿إن كنتمْ مؤمنين﴾،

أي: بشرط الإيمان والتوحيد، وإلا فلا ينفع عَمَلٌ دون إيمانٍ، و﴿لا تقعدوا بكُلِّ صراطٍ...﴾ الآية: قال السديُّ: هذا نهيٌ عن العَشَّارين والمتغلِّبين ونحوه مِنْ أخْذ أموال الناس بالباطِل[1]، و«الصِّرَاطُ»: الطريقُ، وذلك أنهم كانوا يكثرون من هذا؛ لأنه من قبيل بَخْسهم ونَقْصهم الكيلَ والوزْنَ، وقال أبو هريرة رضي اللَّه عنه: هو نهْيٌ عن السَّلْبِ وقطْع الطرقِ[2]، وكان ذلك مِنْ فعلهم، وروي في ذلك حديثٌ عن النبيِّ ﷺ، وما تقدَّم من الآية يؤيِّد هذين القولَيْنِ، وقال ابنُ عَبَّاس وغيره: قوله: ﴿ولا تقعدوا﴾ نهيٌ لهم عمَّا كانوا يفعلونه مِنْ رَدِّ الناس عَنْ شُعَيْب[3] وذلك أنهم كانوا يَقْعُدونَ على الطُّرُقات المفضية إِلَىٰ شُعَيبٍ، فيتوعَّدون مَنْ أَراد المجيءَ إِلَيه، ويصُدُّونه، وما بعد هذا مِنَ الألفاظ يشبه هذا مِنَ القول، والضميرُ في «به» يحتمل أنْ يعود على اَسْم اللَّه، وأنْ يعود على شُعَيْب في قول مَنْ رأى القعودَ على الطُّرُق للرَّدِّ عن شعيب، قال الداوديُّ: وعن مجاهد ﴿يبغونها عوجاً﴾: يلتمسون[4] لها الزيْغَ. انتهى.

ثم عدَّد عليهم نِعَمَ اللَّه تعالَىٰ، وأنه كَثَّرهم بعد قلَّةِ عددٍ.

وقيل: أغناهم بعد فَقْر، ثم حذرهم ومثَّل لهم بمن امتحن من الأمم، وقوله: ﴿وإن كان طائفة منكم آمنوا بالذي أرسلتُ به وطائفة لم يؤمنوا فاصبروا...﴾ الآية: قوله: ﴿فاصبروا﴾ تهديدٌ للطائفة الكافرة، وقولهم: ﴿أو لتعودُنَّ في ملتنا﴾ معناه: أو لتَصِيرُنَّ، و«عَادَ» في كلام العرب على/ وجهين: ١٩٥أ

أحدُهُمَا: عَادَ الشَّيْءُ إِلى حالٍ قد كان فيها قبل ذلك، وهي عَلىٰ هذا الوجه لا تتعدَّىٰ، فإِن عُدِّيَتْ، فبحرف؛ ومنه قول الشاعر: [الطويل]

أَلاَ لَيْتَ أَيَّامَ الشَّبَابِ جَدِيدُ ... وَعُمْراً تَوَلَّىٰ يا بُثَيْنُ يَعُودُ[5]

---

(١) أخرجه الطبري (٥/ ٥٤٤) برقم: (١٤٨٦٠)، وذكره ابن عطية (٢/ ٤٢٦) بمثله، والبغوي (٢/ ١٨٠)، وابن كثير (٢/ ٢٣١)، والسيوطي (٣/ ١٩٠)، وعزاه لابن جرير وابن أبي حاتم، وأبي الشيخ.

(٢) أخرجه الطبري (٥/ ٥٤٤) برقم: (١٤٨٦١)، وذكره ابن عطية (٢/ ٤٢٦).

(٣) أخرجه الطبري (٥/ ٥٤٤) برقم: (١٤٨٥٦) بنحوه، وذكره ابن عطية (٢/ ٤٢٧)، وابن كثير (٢/ ٢٣١) والسيوطي (٣/ ١٩٠)، وعزاه لابن جرير وابن أبي حاتم.

(٤) أخرجه الطبري (٥/ ٥٤٥) برقم: (١٤٨٦٢).

(٥) روي البيت هكذا:

أَلا لَيْتَ أَيَّامَ الصَّفَاءِ جَدِيدُ ... وَعَهْداً تَوَلَّى يا بُثَيْنَ يَعُودُ

وهو لجميل بثينة في «ديوانه» ص: (٦١)، و«الأغاني» (٢/ ٣٥٠)، و«[illegible] القالي» (١/ ٢٧٢، ٢/ =

٥٦ ـــــــ

وقيل: إنَّ هذا ٱلاستثناء إنما هو تَسَنُّنٌ وَتَأَدُّبٌ، وقوله: ﴿وسع ربنا كلَّ شيء علماً﴾: معناه: وَسِعَ عِلْمُ رَبنا كلَّ شيء؛ كما تقول: تَصَبَّبَ زَيْدٌ عَرَقاً أَيْ: تصبَّب عَرَقُ زيدٍ، وَوَسِعَ بمعنى «أحاط»، وقوله: ﴿افتحْ﴾ معناه: ٱحْكُمْ، وقوله: ﴿على اللَّه توكَّلنا﴾: ٱستسلامٌ للَّه سبحانه، وتمسُّكٌ بلطفه؛ وذلك يؤيِّد التأويل الأول في قوله: ﴿إلاَّ أن يشاء اللَّه ربُّنا﴾. وقوله سبحانه: ﴿وقال الملأ الذين كفروا من قومه لئن ٱتبعتم شعيباً...﴾ الآية: أي: قال الملأُ لتباعهم ومُقَلِّديهم، و﴿الرجْفَةُ﴾: الزلزلةُ الشديدةُ التي يَنَالُ الإنسانَ معها ٱهتزازٌ وٱرتعادٌ وٱضطرابٌ، فيحتملُ أنَّ فرقةً من قومِ شُعَيْب هلكَتْ بالرجفة، وفرقةً بالظُّلَّة، ويحتمل أن الظُّلَّة والرَّجْفَة كانتا في حِينٍ واحدٍ.

* ت *: والرجفةُ هي الصَّيْحة يَرْجُفُ بسببها الفؤاد؛ وكذلك هو مصرَّح بها في قصَّة قوم شُعَيْب في قوله سبحانه: ﴿وأخذت الذين ظلموا الصيحة...﴾ الآية [هود: ٩٤]، وقوله سبحانه: ﴿كأن لم يغنوا فيها﴾ الضمير في قوله «فيها» عائدٌ على دارِهِمْ، وَيَغْنَوا: معناه: يقيمونَ بنَعْمَة وخَفْضِ عيش، وهذا اللفظ فيه قوَّةُ الإخبار عن هلاكهم، ونزولِ النقمةِ بهم، والتنبيه عَلَى العبرة وَٱلاتِّعاظ بهم، ونحوُ هذا قولُ الشاعر: [الطويل]

كَأَنْ لَمْ يَكُنْ بَيْنَ الحَجُونِ إِلَى الصَّفَا ... أَنِيسٌ وَلَمْ يَسْمُرْ بِمَكَّةَ سَامِرُ[1]

قال * ع *[2]: فَغَنيتُ في المكان، إنما يقالُ في الإقامة التي هي مقترنةٌ بتنعُّم وعيشٍ مرضيٍّ، وقوله: ﴿يا قوم لقد أبلغتكم رسالات ربِّي ونصحت لكم﴾: كلامٌ يقتضي حزناً وإشفاقاً؛ لَمَّا رأَىٰ هلاكَ قومه، إذْ كان أمله فيهم غَيْرَ ذلك، ولمَّا وجد في نفسه ذلك،

---

(١) وهو لعمرو بن الحارث بن مُضاض أو للحارث الجرهمي في «لسان العرب» (١٣/ ١٠٩) (جحن)؛ وبلا نسبة في «شرح قطر الندى» ص: (١٥٩).
واستشهد بقوله: «كأن لم يكن» حيث خفَّف «كأن» فحذف اسمها، وأتى بخبرها جملة فعليَّة. وذكر ياقوت في «معجم البلدان» (٢/ ٢٦٠) (الحجون)، ونسبه إلى مضّاض بن عمرو الجرهمي يتشوّق مكة لما أَجْلَتهُم عنها خزاعة:

كأن لم يكن بين الحجون إلى الصفا ... أنيس، ولم يسمر بمكة سامرُ
بلى! نحن كنا أهلها، فأبادنا ... صروف الليالي والجدود العواثرُ
فأخرجَنا منها المليك بقدرة، ... كذلك، يا للناس، تجري المقادرُ
فصرنا أحاديثاً وكنا بغبطة، ... كذلك عضَّتنا السنون الغوابر
وبدّلنا كعب بها دار غربة، ... بها الذئب يعوي والعدوُّ المكاشر
فَسَحّتْ دموع العين تجري لبلدة، ... بها حرَمٌ أمن وفيها المشاعر

ينظر: «المعجم» (١/ ٣٧٥).

(٢) ينظر: «المحرر الوجيز» (٢/ ٤٣٠).

طَلَب أنْ يثير في نفسه سَبَبَ التسلِّي عنهم، فجعل يعدِّد معاصيهم وإعراضهم، ثم قال لنفسه لمَّا نظر وفكَّر: ﴿فكيف آسَىٰ على قوم كافرين﴾، ونحو هذا قوله ﷺ لأهْل قليب بَدْرٍ، وأسىٰ معناه: أحزن.

١٩٥ ب / قال مَكِّيٌّ: وسار شعيبٌ بمن معه حتَّى سكن مَكَّة إِلَى أنْ ماتوا بها[١].

﴿وَمَآ أَرْسَلْنَا فِى قَرْيَةٍ مِّن نَّبِىٍّ إِلَّآ أَخَذْنَآ أَهْلَهَا بِٱلْبَأْسَآءِ وَٱلضَّرَّآءِ لَعَلَّهُمْ يَضَّرَّعُونَ ﴿٩٤﴾ ثُمَّ بَدَّلْنَا مَكَانَ ٱلسَّيِّئَةِ ٱلْحَسَنَةَ حَتَّىٰ عَفَوا۟ وَّقَالُوا۟ قَدْ مَسَّ ءَابَآءَنَا ٱلضَّرَّآءُ وَٱلسَّرَّآءُ فَأَخَذْنَٰهُم بَغْتَةً وَهُمْ لَا يَشْعُرُونَ ﴿٩٥﴾ وَلَوْ أَنَّ أَهْلَ ٱلْقُرَىٰٓ ءَامَنُوا۟ وَٱتَّقَوْا۟ لَفَتَحْنَا عَلَيْهِم بَرَكَٰتٍ مِّنَ ٱلسَّمَآءِ وَٱلْأَرْضِ وَلَٰكِن كَذَّبُوا۟ فَأَخَذْنَٰهُم بِمَا كَانُوا۟ يَكْسِبُونَ ﴿٩٦﴾﴾

وقوله سبحانه: ﴿وما أرسلنا في قرية من نبيٍّ إلا أخذنا أهلها بالبأساء والضَّراء لعلهم يضَّرَّعون﴾ أخبر سبحانه أنَّه ما بعث نبيًّا في قرية، وهي المدينةُ إلاَّ أخذ أهلها المكذِّبين له ﴿بالبأساء﴾ وهي المصائبُ في المال، وعوارضُ الزَّمَن ﴿والضَّراءِ﴾ وهي المصائبُ في البدن؛ كالأمراض ونحوها، ﴿لعلَّهم يضَّرَّعون﴾ أي: ينقادون إلى الإيمان، وهكذا قولهم: الحُمَّى أَضْرَعَتْنِي لَكَ، ﴿ثم بدَّلنا مكان السيئة﴾، وهي البأساءُ والضرَّاءُ ﴿الحسنة﴾، وهي السرَّاء والنِّعمة ﴿حتىٰ عَفَوا﴾: معناه: حتىٰ كَثُرُوا، يقال: عَفَا النباتُ والرِّيشُ؛ إذا كَثُر نباتُهُ؛ ومنه قوله ﷺ: «أَحْفُوا الشَّوَارِبَ، وَأَعْفُوا اللِّحَىٰ»[٢] ولما بدَّل اللَّه حالهم بالخَيْر؛ لُطْفاً بهم فَنَمَوا، رأوا أن إصابة الضَّرَّاء والسَّرَّاء إنما هي بالاتِفاق، وليستْ بقَصْد؛ كما يخبر به النبيُّ، واعتقدوا أنَّ ما أصابهم مِنْ ذلك إنما هو كالاتفاق الذي كان لآبائهم، فجعلوه

---

(١) ذكره ابن عطية (٢/ ٤٣١).

(٢) أخرجه مالك (٢/ ٩٤٧) كتاب «الشعر» باب: السنة في الشعر، حديث (١)، والبخاري (١٠/ ٣٥١) كتاب «اللباس» باب إعفاء اللحى، حديث (٥٨٩٣)، ومسلم (١/ ٢٢٢) كتاب «الطهارة» باب: خصال الفطرة، حديث (٥٢، ٥٣/ ٢٥٩)، وأبو داود (٢/ ٤٨٣) كتاب «الترجل»، باب: في أخذ الشارب، حديث (٤١٩٨)، والترمذي (٥/ ٩٥) كتاب «الأدب» باب: ما جاء في إعفاء اللحية، حديث (٢٧٦٣، ٢٧٦٤)، والنسائي (١/ ١٦) كتاب «الطهارة» باب: إحفاء الشارب وإعفاء اللحى، حديث (١٥)، وفي (٨/ ١٨١ ـ ١٨٢) كتاب «الزينة» باب: إحفاء الشوارب وإعفاء اللحية، حديث (٥٢٢٦)، وأبو عوانة (١/ ١٨٩)، وابن أبي شيبة (٨/ ٣٧٦)، وابن المنذر في **«الأوسط»** (١/ ٢٣٩)، والطحاوي في **«شرح معاني الآثار»** (٤/ ٢٣٠)، والبيهقي (١/ ١٥١) كتاب «الطهارة» وفي «الآداب» برقم: (٨٣٠)، والخطيب في **«تاريخ بغداد»** (٦/ ٢٤٧)، وفي **«الجامع لأخلاق الراوي»** (١/ ٣٧٥) برقم: (٨٦٣)، والبغوي في **«شرح السنة»** (٦/ ٢١٩ بتحقيقنا) من طرق عن نافع، عن ابن عمر به.
وقال الترمذي: حديث حسن صحيح.

مثالاً، أي: قد أصاب هذا آباءنا، فلا ينبغي لنا أنْ نُنْكره، ثم أخبر سبحانه؛ أنه أخذ هذه الطوائفَ الَّتي هذا معتَقَدُها، وقوله: ﴿بَغْتَةً﴾ أي: فجأَةً وأَخْذَةَ أَسَفٍ، وبَطْشاً؛ للشقاء السابق لهم في قديم علمه سبحانه.

وقوله تعالىٰ: ﴿ولو أن أهل القرى آمنوا واتقوا لفتحنا عليهم بركاتٍ من السماء والأرض﴾، أي: مِنْ بركاتِ المطرِ والنباتِ، وتسخير الرياحِ والشمْسِ والقمر في مصالح العبادِ؛ وهذا بحَسَب ما يدركُه نَظَر البشر، ولله سبحانه خُدَّامٌ غير ذلك لا يُحْصَىٰ عددهم، وما في عِلْم اللَّه أكْثَرُ.

﴿أَفَأَمِنَ أَهْلُ ٱلْقُرَىٰٓ أَن يَأْتِيَهُم بَأْسُنَا بَيَٰتًا وَهُمْ نَآئِمُونَ ﴿٩٧﴾ أَوَ أَمِنَ أَهْلُ ٱلْقُرَىٰٓ أَن يَأْتِيَهُم بَأْسُنَا ضُحًى وَهُمْ يَلْعَبُونَ ﴿٩٨﴾ أَفَأَمِنُوا۟ مَكْرَ ٱللَّهِ ۚ فَلَا يَأْمَنُ مَكْرَ ٱللَّهِ إِلَّا ٱلْقَوْمُ ٱلْخَٰسِرُونَ ﴿٩٩﴾ أَوَلَمْ يَهْدِ لِلَّذِينَ يَرِثُونَ ٱلْأَرْضَ مِنۢ بَعْدِ أَهْلِهَآ أَن لَّوْ نَشَآءُ أَصَبْنَٰهُم بِذُنُوبِهِمْ ۚ وَنَطْبَعُ عَلَىٰ قُلُوبِهِمْ فَهُمْ لَا يَسْمَعُونَ ﴿١٠٠﴾﴾

وقوله سبحانه: ﴿أفأمن أهل القرى أن يأتيهم بأسُنا بياتاً وهم نائمون...﴾ الآية تتضمَّن وعيداً للكافرين المعاصرين لنبيِّنا محمد ﷺ، لأنه لما أخبر عما فعل في الأمم الخالية، قال: وهل يأْمَنُ هؤلاء أنْ ينزلَ بهم مثلُ ما نَزَلَ بأولئك، وهذا ٱستفهامٌ علىٰ جهة التوقيف، والبأسُ: العذابُ، و﴿مكر اللَّه﴾ هي إضافة مخلوقٍ إلى خالقٍ، والمراد فِعْلٌ يعاقب به مَكَرة الكَفَرةِ، والعربُ تسمِّي العقوبةَ باسْمِ الذنْب.

وقوله سبحانه: ﴿أو لم يهد للَّذين يرثون الأرض من بعد أهلها...﴾ الآية: هذه ألِفُ تقريرٍ دَخَلَتْ على واو العطف، و«يَهْدي»: معناه: يبيِّن، فيحتملُ أنْ يكون المبيِّن اللَّه سبحانه، ويحتملُ أنْ يكون المبيِّن قولَهُ: ﴿أنْ لو نشاء﴾، أي عِلْمُهُمْ بذلك، وقال ابنُ عباس، ومجاهد، وابن زيد: يهْدِي: معناه: يتبيَّن، وهذه أيضاً آيةُ وعيد، أي: أَلَمْ يظهر لوارثي الأرض بَعْد أولئك الذين تقدَّم ذكرهم، وما حَلَّ بهم ـ أنا نَقْدِرُ لو شئنا أصبناهم بذنوبهم؛ كما فعلنا بمن تقدَّم، وفي العبارة وعْظٌ بحالِ مَنْ سلف من المُهْلَكِين.

﴿تِلْكَ ٱلْقُرَىٰ نَقُصُّ عَلَيْكَ مِنْ أَنۢبَآئِهَا ۚ وَلَقَدْ جَآءَتْهُمْ رُسُلُهُم بِٱلْبَيِّنَٰتِ فَمَا كَانُوا۟ لِيُؤْمِنُوا۟ بِمَا كَذَّبُوا۟ مِن قَبْلُ ۚ كَذَٰلِكَ يَطْبَعُ ٱللَّهُ عَلَىٰ قُلُوبِ ٱلْكَٰفِرِينَ ﴿١٠١﴾ وَمَا وَجَدْنَا لِأَكْثَرِهِم مِّنْ عَهْدٍ ۖ وَإِن وَجَدْنَآ أَكْثَرَهُمْ لَفَٰسِقِينَ ﴿١٠٢﴾ ثُمَّ بَعَثْنَا مِنۢ بَعْدِهِم مُّوسَىٰ بِـَٔايَٰتِنَآ إِلَىٰ فِرْعَوْنَ وَمَلَإِي۟هِۦ فَظَلَمُوا۟ بِهَا ۖ فَٱنظُرْ كَيْفَ كَانَ عَٰقِبَةُ ٱلْمُفْسِدِينَ ﴿١٠٣﴾ وَقَالَ مُوسَىٰ يَٰفِرْعَوْنُ إِنِّى رَسُولٌ مِّن رَّبِّ ٱلْعَٰلَمِينَ ﴿١٠٤﴾ حَقِيقٌ عَلَىٰٓ أَن لَّآ أَقُولَ عَلَى ٱللَّهِ إِلَّا ٱلْحَقَّ ۚ قَدْ جِئْتُكُم بِبَيِّنَةٍ مِّن رَّبِّكُمْ فَأَرْسِلْ مَعِىَ بَنِىٓ إِسْرَٰٓءِيلَ ﴿١٠٥﴾

قَالَ إِن كُنتَ جِئْتَ بِـَٔايَةٍ فَأْتِ بِهَآ إِن كُنتَ مِنَ ٱلصَّـٰدِقِينَ ﴿١٠٦﴾ فَأَلْقَىٰ عَصَاهُ فَإِذَا هِىَ ثُعْبَانٌ مُّبِينٌ ﴿١٠٧﴾ وَنَزَعَ يَدَهُۥ فَإِذَا هِىَ بَيْضَآءُ لِلنَّـٰظِرِينَ ﴿١٠٨﴾﴾

وقوله سبحانه: ﴿تلك القُرَىٰ نقصُّ عليك من أنبائها ولقد جاءتهم رسلهم بالبينات فما كانوا ليؤمنوا بما كذَّبوا من قبل كذلك يطبع اللَّه على قلوب الكافرين﴾ «تلك» ابتداءٌ، و«القُرَىٰ» قال قوم: هو نعتٌ، والخبر «نَقُصُّ»، وعندي: أن «أهل القرَى» هِي خَبَر الابتداءِ، وفي ذلك معنى التعظيمِ لها، ولِمُهْلِكِها؛ وهذا كما قيل في قوله تعالى: ﴿ذَٰلِكَ الكِتَابُ﴾ [البقرة: ٢] وكما قالَ عليه السلام: «أُولَئِكَ الملأ» وكقول ابن أبي الصلت: [البسيط]

تِلْكَ المَكَارِمُ..... .....[1]

وهذا كثير.

ثم ابتدأ سبحانهُ الخبر عن جميعهم بقوله: ﴿ولقد جاءتهم رسلهم بالبينات فما كانوا ليؤمنوا بما كذَّبوا من قبل﴾، هذا الكلامُ يحتملُ وجوهاً من التأويل:

١١٩٦أ **أحدها**: / أنْ يريد أنَّ الرسول جاء لكلِّ فريقٍ منهم، فكذَّبوه لأول أمره، ثم اسْتبانَتْ حجته، وظهَرتِ الآياتُ الدالَّة علىٰ صدقه، مع استمرار دعوته.، فلَجُّوا هم في كفرهم، ولم يؤمنوا بما سَبَقَ به تكذيبُهم.

والثاني: من الوجوه: أنْ يريد: فما كان آخرهم في الزّمنِ لِيُؤْمِنَ بما كَذَّب به أوَّلهم في الزمَنِ، بل مَشَىٰ بعضهم على سَنَن بعضٍ في الكُفْرِ؛ أشار إلى هذا التأويلِ النَّقَّاش[2].

والثالث: أنَّ هؤلاء لَوْ رُدُّوا من الآخرة إلى الدنيا، لم يكُنْ منهم إيمانٌ؛ قاله مجاهد[3]، وقرنه بقوله: ﴿وَلَوْ رُدُّوا لَعَادُوا لِمَا نُهُوا عَنْهُ﴾ [الأنعام: ٢٨].

والرابع: أنه يحتمل: فما كانوا ليُؤْمنوا بما سَبَق في عِلم اللَّه سبحانه؛ أنهم مُكَذِّبون به؛ وذكَرَ هذا التأويلَ المفسِّرون.

---

(١) تقدم قريباً.

(٢) ينظر: «المحرر الوجيز» (٢/ ٤٣٧)، و«البحر المحيط» (٤/ ٣٥٩) و«الدر المصون» (٣/ ٣١٧).

(٣) أخرجه الطبري (٦/ ١٣) برقم: (١٤٩١٢)، وذكره ابن عطية (٢/ ٤٣٤)، والبغوي (٢/ ١٨٤)، وابن كثير (٢/ ٢٣٥)، والسيوطي (٣/ ١٩٤)، وعزاه لابن أبي شيبة، وعبد بن حميد، وابن جرير، وابن المنذر، وابن أبي حاتم.

وقوله سبحانَه: ﴿وما وجدنا لأكثرهم من عهد. . .﴾ الآية: أخبر سبحانه أنه لم يجدْ لأكثرهم ثبوتاً على العَهْد الذي أخذه سبحانه علىٰ ذريّة آدم وقْتَ ٱستخراجهم من ظهره؛ قاله أبو العالية[1] عن أبيّ بنْ كَعْب، ويحتمل أن يكون المعنى: وما وجدنا لأكثرهم التزامَ عَهْدٍ، وقبولَ وصاةٍ ممَّا جاءتهم به الرسُلُ عن اللَّه، ولا شَكَروا نعم اللَّه عزَّ وجلَّ.

قال * ص *: ﴿لأكثرهم﴾: يحتمل أن يعود علىٰ «النَّاس» أو على ﴿أهل القُرَى﴾ أو «الأُمم الماضية». انتهى.

وقوله سبحانه: ﴿ثم بعثنا من بعدهم موسَىٰ بآياتنا إلى فرعون وَمَلَئِهِ فظلموا بها. . .﴾ الآيات؛ في هذه الآية: عامٌّ في التسْع وغيرِهَا، والضميرُ في «مِنْ بعدهم» عائدٌ على الأنبياءِ المتقدِّم ذكْرُهم، وعلى أممِهِمْ.

وقوله سبحانه: ﴿فانظر كيف كان عاقبة المفسدين﴾: فيه وعيدٌ، وتحذيرٌ للكَفَرة المعاصرين لنبيِّنا محمد ﷺ، وقوله سبحانه: ﴿وقال موسىٰ يا فرعون إني رسول من رب العالمين * حقيق على أن لا أقول عَلى اللَّه إلا الحقَّ﴾، **قرأ** نافعٌ[2] وحده: «عَلَيَّ» بإضافة «عَلَىٰ» إليه، **وقرأ** الباقون: «عَلَىٰ» بسكون الياء.

قال الفارسيُّ: معنى هذه القراءة أنَّ «عَلَى» وضعتْ موضع الباء؛ كأنه قال: حقيقٌ بأن لا أقولَ على اللَّه إلاَّ الحَقَّ، وقال قوم: «حقيقٌ» صفةٌ لـ«رَسُولٌ»، ثم عندها الكلامُ، و«عَليَّ»: خبرٌ مقدّمٌ و«ألاَّ أقول»: ابتداءٌ، وإعراب «أنْ»، على قراءة مَنْ سكَّن الياء خفْضٌ، وعلىٰ قراءة من فتحها مشدَّدةً: رَفْعٌ، وفي قراءة عبد اللَّه: «حَقيقٌ أَنْ لا أَقُول»، وهذه المخاطَبَةُ ـ إذا تأمَّلْتَ ـ غايةٌ في التلطُّف، ونهايةٌ في القول اللَّيِّن الذي أُمِرَ به عليه السلام، وقوله: ﴿قد جئتكم ببينة من ربكم فأرسل معي بني إسرائيل * قال إن كنت جئت بآية فأت بها إن كنت من الصادقين﴾ «البينة»؛ هنا إشارةٌ إلى جميع آياته، وهي على المُعْجزة منها أدلُّ، وهذا من موسى عليه السلام عَرْضُ نبوَّته، ومنْ فرعون استدعاءُ خَرْق العادة الدالِّ على الصدْقِ، وظاهرُ هذه الآية وغيرها أنَّ موسى عليه السلام لم تَنْبَنِ شريعته إلا علىٰ بني إسرائيل فقَطْ، ولَمْ يَدْعُ فرعونَ وقومه إلا إلى إرسال بني إسرائيل، وذكره: ﴿لَعَلَّهُ يَتَذَكَّرُ أَوْ

---

(١) أخرجه الطبري (٦/ ١٤) برقم: (١٤٩١٥)، وذكره ابن عطية (٢/ ٤٣٤)، وابن كثير (٢/ ٢٣٥)، والسيوطي (٣/ ١٩٥)، وعزاه لابن أبي حاتم، ولابن جرير.

(٢) ينظر: **«الحجة»** (٤/ ٥٦)، و**«السبعة»** (٢٨٧)، و**«حجة القراءات»** (٢٨٩) و**«إعراب القراءات»** (١/ ١٩٦)، و**«العنوان»** (٩٦)، و**«شرح شعلة»** (٣٩٣)، و**«شرح الطيبة»** (٤/ ٣٠٣)، و**«إتحاف فضلاء البشر»** (٢/ ٥٥)، و**«معاني القراءات»** (١/ ٤١٤).

يَخْشَى﴾ [طه: ٤٤]. وقوله: ﴿فألقى عصاه فإذا هي ثعبان مبينٌ﴾، روي أن موسى قَلِقَ به، وبمجاورته فرعون، فقال لأعوانِهِ: خذوه، فألقى موسَى العصا، فصارَتْ ثعباناً، وهمَّت بفرعون، فَهَرَبَ منها.

وقَالَ السّديُّ: إنه أَحَدَث، وقال: يا موسَىٰ كُفَّهُ عني[1]، فَكفَّه، وقال نحوه سعيدُ بنُ[2] جبير، ويقال: إن الثعبان وضع أسفل لَحْيَيْهِ في الأرض وأعلاهما في أعلى شرفات القصر. والثعبان: الحَيَّة الذَّكَر/ وهو أهولُ وأجرأُ؛ قاله الضحاك[3]، وقال قتادة: صارَتْ حَيَّةً أشْعَرَ ذَكَراً[4]، وقال ابن عباس: غرزَتْ ذَنَبها في الأرض، ورفَعَتْ صدْرَها إلى فرعون، وقوله: ﴿مبين﴾ معناه: لا تَخْييلَ فيه، بل هو بَيِّن؛ أنه ثعبانٌ حقيقة، ﴿ونَزَعَ يده﴾: معناه: مِنْ جيبه، أو من كُمِّه؛ حسب الخلافِ في ذلك. ١٩٦ ب

وقوله: ﴿فإذا هي بيضاء للناظرين﴾، قال مجاهد: كاللبن أو أَشَدَّ بياضاً[5]، وروي أنها كانت تظهر منيرةً شفَّافةً كالشَّمْس تأْتَلِقُ، وكان موسى عليه السلام آدَمَ أَحْمَرَ إلى السوادِ، ثم كان يَرُدُّ يده، فترجع إلى لون بَدَنِهِ.

قال * ع[6] *: فهاتان الآيتان عرضهما عليه السلام للمعارَضَة، ودعا إلى اللَّه بهما، وخَرَق العادة بهما.

* ت *: وظاهر الآية كما قال، وليس في الآية ما يَدُلُّ على أنه أراد بإلقاء العصا الانتصار والتخويفَ؛ كما يعطيه ما تقدَّم ذكْرُهُ من القصص.

﴿قَالَ ٱلْمَلَأُ مِن قَوْمِ فِرْعَوْنَ إِنَّ هَٰذَا لَسَٰحِرٌ عَلِيمٌ ﴿١٠٩﴾ يُرِيدُ أَن يُخْرِجَكُم مِّنْ أَرْضِكُمْ فَمَاذَا تَأْمُرُونَ ﴿١١٠﴾ قَالُوٓا۟ أَرْجِهْ وَأَخَاهُ وَأَرْسِلْ فِى ٱلْمَدَآئِنِ حَٰشِرِينَ ﴿١١١﴾ يَأْتُوكَ بِكُلِّ سَٰحِرٍ عَلِيمٍ ﴿١١٢﴾ وَجَآءَ

---

(١) أخرجه الطبري (٦/١٦) برقم: (١٤٩١٩)، وذكره ابن عطية (٢/٤٣٦)، والبغوي (٢/١٨٥)، وابن كثير (٢/٢٣٦)، والسيوطي (٣/١٩٧)، وعزاه لابن جرير، وابن أبي حاتم.

(٢) أخرجه الطبري (٦/١٦) برقم: (١٤٩٢١)، وذكره ابن عطية (٢/٤٣٦).

(٣) أخرجه الطبري (٦/١٦) برقم: (١٤٩٢٥)، وذكره ابن عطية (٢/٤٣٦)، وابن كثير (٢/٢٣٦).

(٤) أخرجه الطبري (٦/١٥) برقم: (١٤٩١٧) بلفظ: «تحولت حية عظيمة»، وذكره ابن عطية (٢/٤٣٦)، والسيوطي (٣/١٩٧) نحوه، وعزاه لعبد الرزاق، وابن جرير، وابن المنذر، وابن أبي حاتم، وأبي الشيخ.

(٥) أخرجه الطبري (٦/١٧) برقم: (١٤٩٢٨) بلفظ: «نزع يده من جيبه بيضاء من غير برص»، وذكره ابن عطية (٢/٤٣٦)، وابن كثير (٢/٢٣٦) بنحوه.

(٦) ينظر: «**المحرر الوجيز**» (٢/٤٣٦).

ٱلسَّحَرَةُ فِرْعَوْنَ قَالُوٓاْ إِنَّ لَنَا لَأَجْرًا إِن كُنَّا نَحْنُ ٱلْغَٰلِبِينَ ﴿١١٣﴾ قَالَ نَعَمْ وَإِنَّكُمْ لَمِنَ ٱلْمُقَرَّبِينَ ﴿١١٤﴾ قَالُواْ يَٰمُوسَىٰٓ إِمَّآ أَن تُلْقِيَ وَإِمَّآ أَن نَّكُونَ نَحْنُ ٱلْمُلْقِينَ ﴿١١٥﴾ قَالَ أَلْقُواْ فَلَمَّآ أَلْقَوْاْ سَحَرُوٓاْ أَعْيُنَ ٱلنَّاسِ وَٱسْتَرْهَبُوهُمْ وَجَآءُو بِسِحْرٍ عَظِيمٍ ﴿١١٦﴾﴾

وقوله عز وجل: ﴿قال الملأ من قوم فرعون إن هذا لساحر عليم * يريد أن يخرجكم من أرضكم فماذا تأمرون﴾ لا محالةَ أنهم خافوا أمْرَ موسَىٰ، وجالَتْ ظنونهم كُلَّ مجالٍ، وقوله: ﴿فماذا تأمرون﴾ الظاهرُ أنه من كلام المَلإِ بعضِهِمْ لبعض، وقيل: إنه من كلام فرعونَ لهم، وَرَوى كَرْدم عَنْ نافعٍ: ﴿تَأْمُرُون﴾[1] بكسر النون وكذلك في «الشعراء» [الشعراء: ٣٥].

و«ما»: استفهامُ، و«ذَا»: بمعنى الَّذي، فهما ابتداءٌ وخبرٌ، وفي «تأمرون»: ضميرٌ عائدٌ على الذي، تقديرُهُ: تَأْمُرونَ به، ويجوز أنْ تجعل «مَاذَا» بمنزلةِ اسم واحدٍ في موضع نصب بـ «تأمرون» ولا يضمر فيه؛ على هذا، وقوله: ﴿قالوا أرجِهْ وأَخاهُ وأرسلْ في المدائن حاشرين * يأتوك بكل ساحر عليم﴾ أشار المَلأُ على فرعونَ بأن يؤخِّر موسَىٰ وهارون، وَيَدَعَ النظر في أمرهما، وَيَجْمَعَ السحرةَ، وحكَى النَّقَّاش؛ أنه لم يكن يجالسُ فرعونَ وَلَدُ غِيَّةٍ، وإنما كانوا أشرافاً؛ ولذلك أشاروا بالإرجاء، ولم يشيروا بالقَتْل، وقالوا: إنْ قتلته، دخلَتْ على الناسِ شُبْهَةٌ، ولكنِ ٱغلبْهُ بِٱلحُجَة[2].

وقوله سبحانه: ﴿وجاء السحرة فرعون قالوا إن لنا لأَجراً إنْ كنَّا نَحْنُ الغالبين * قال نعم وإنكم لمن المقربين﴾: «الأَجر» هنا: الأَجْرَةُ.

واختلف الناسُ في عدد السَّحَرة على أقوالٍ كثيرةٍ ليس لها سَنَدٌ يوقَفُ عنده[3]، والحاصلُ من ذلك أنهم جَمْعٌ عظيمٌ، وقوله تعالى: ﴿قالوا يا موسى إما أن تلقي وإما أن نكون نحن الملقين * قال ألقوا فلمَّا ألقوا سحروا أعين الناس﴾، وخيَّر السحرةُ موسىٰ في أن يتقدَّم في الإلقاء أو يتأخَّر، وهذا فعْلُ المُدِلِّ الواثقِ بِنَفْسِهِ، والظاهرُ أنَّ التقدُّم في التخْييلاتِ وَالمَخَارِيقِ أنْجَحُ؛ لأنَّ بديهتها تمضِي بالنفُوس، فليظهر اللَّه أمر نبوَّة موسَى، قَوَّىٰ نفسه ويقينه، ووَثِقَ بالحَقِّ، فأعطاهم التقدُّم، فَنَشَطُوا وَسُرُّوا حتَّى أظهر اللَّه الحَق،

---

(١) ذكره ابن عطية (٢/ ٤٣٧).

(٢) ذكره ابن عطية (٢/ ٤٣٨).

(٣) انظر كيف كان المؤلف عليه رحمة اللَّه يتحرى الدقة في النقل واهتمامه بالسند انطلاقاً منه بأن السند من الدين!!.

وأَبطَلَ سعيهم، وقوله سبحانه: ﴿سحروا أعين الناس﴾: نصٌّ في أن لهم فِعْلاً ما زائداً على ما يُحْدِثُونه من التزْوِيقِ، ﴿واسترهبوهم﴾ بمعنى: أرهبوهم، أي: فزَّعوهم، ووصف اللَّه سبحانه سِحْرَهُمْ بـ «العَظِيم»، ومعنى ذلك مِنْ كثرته، ورُوِي أنهم جَلَبُوا ثَلاَثَمَائَةِ وَسِتِّينَ بعيراً موقُورَةً بالْحِبَالِ، والعِصِيِّ، فلما أَلْقَوْهَا، تحرَّكت، ومَلأَت الوادِيَ، يركَبُ بعضُها بعضاً فاسْتهْوَلَ النَّاس ذلك، واسترْهَبَهم، قال الزَّجَّاج: قيل: إنهم جعلوا فيهم الزِّئْبَقَ، فكانَتْ لا تستقرُّ[1].

﴿۞ وَأَوْحَيْنَآ إِلَىٰ مُوسَىٰٓ أَنْ أَلْقِ عَصَاكَ ۖ فَإِذَا هِىَ تَلْقَفُ مَا يَأْفِكُونَ ﴿١١٧﴾ فَوَقَعَ ٱلْحَقُّ وَبَطَلَ مَا كَانُوا۟ يَعْمَلُونَ ﴿١١٨﴾ فَغُلِبُوا۟ هُنَالِكَ وَٱنقَلَبُوا۟ صَٰغِرِينَ ﴿١١٩﴾﴾

وقوله سبحانه: ﴿وأوحينا إلى موسى أن ألق عصاك فإذا هي تلقف ما يأفكون﴾: وروي أن موسى عليه السلام لَمَّا كان يَوْمُ الجمع، خَرَجَ متَّكِئاً عَىٰ عصاه، ويُدُه في يَدِ أخيه، وقد صُفَّ له السحرةُ في عَدَدٍ عظيم/، حَسْبما ذُكِر، فلما أَلْقَوْا واسترهَبُوا، أَوحَى اللَّه إليه؛ أَنْ أَلْقِ، فَأَلْقَىٰ عصاه فإذا هي ثعبانٌ مبينٌ، فعَظُم حتَّى كان كالجَبَل. ١٩٧أ

وروي أن السحرة، لَمَّا أَلْقَوْا، وألقَىٰ موسَى، جعلوا يَرْقَوْنَ، وجَعَلَتْ حبالُهم تَعْظُمْ وجعلَتْ عصا موسَىٰ تَعْظُمُ حتى سدَّت الأُفُقَ، وابتلعتِ الكُلَّ، ورُوِي أن الثعبانَ استوفَىٰ تلك الحِبَالَ والعِصيَّ أَكْلاً، وأعْدَمها اللَّه عزَّ وجلَّ، ومَدَّ موسىٰ يده إلى فمه، فعاد عصا كما كان، فعلم السَّحَرَةُ حينئذٍ أنَّ ذلك ليس من عند البَشَر، فَخَرُّوا سُجَّداً مؤمنين باللَّه ورسولِهِ، و﴿تَلْقَفُ﴾ معناه: تبتلع وتَزْدَرِد، وقرأ ابن جبير[2]: «تَلْقُم» بالميم.

وقوله سبحانه: ﴿فوقع الحق...﴾ الآية: أيْ: نَزلَ ووُجِد، وقال أبو حيان[3]: فوقع، أي: فظهر، و«الحَقُّ»: يريدُ به سطوعَ البرهانِ، وظهورَ الإعجاز، ﴿وما كانوا يعملون﴾ لفظٌ يعمُّ سحْرَ السحرة، وسعْيَ فرعونَ، وشيعتِهِ، والضميرُ في قوله: «فغلبوا»: عائدٌ على جميعهم أيضاً، وفي قوله: ﴿وانقلبوا صاغرين﴾، إنْ قَدَّرنا انقلاب الجمع قبل إيمان السحرة، فهم في الضمير، وإن قدَّرناه بعد إيمانهم، فليسوا في الضمير، ولا لحقهم صَغَارٌ؛ لأنهم آمنوا واستشهدوا رَضِيَ اللَّه عنهم.

﴿وَأُلْقِىَ ٱلسَّحَرَةُ سَٰجِدِينَ ﴿١٢٠﴾ قَالُوٓا۟ ءَامَنَّا بِرَبِّ ٱلْعَٰلَمِينَ ﴿١٢١﴾ رَبِّ مُوسَىٰ وَهَٰرُونَ ﴿١٢٢﴾ قَالَ

---

(١) ذكره ابن عطية (٢/ ٤٣٩).

(٢) ينظر: «المحرر الوجيز» (٢/ ٤٣٩)، وقال أبو عُبيد: ويقال: لفق ولقم ولهم بمعنى واحد.

(٣) ينظر: «البحر المحيط» (٤/ ٣٦٤).

فِرْعَوْنُ ءَامَنتُم بِهِۦ قَبْلَ أَنْ ءَاذَنَ لَكُمْ ۖ إِنَّ هَٰذَا لَمَكْرٌ مَّكَرْتُمُوهُ فِى ٱلْمَدِينَةِ لِتُخْرِجُوا۟ مِنْهَآ أَهْلَهَا ۖ فَسَوْفَ تَعْلَمُونَ ﴿١٢٣﴾ لَأُقَطِّعَنَّ أَيْدِيَكُمْ وَأَرْجُلَكُم مِّنْ خِلَٰفٍ ثُمَّ لَأُصَلِّبَنَّكُمْ أَجْمَعِينَ ﴿١٢٤﴾ قَالُوٓا۟ إِنَّآ إِلَىٰ رَبِّنَا مُنقَلِبُونَ ﴿١٢٥﴾ وَمَا تَنقِمُ مِنَّآ إِلَّآ أَنْ ءَامَنَّا بِـَٔايَٰتِ رَبِّنَا لَمَّا جَآءَتْنَا ۚ رَبَّنَآ أَفْرِغْ عَلَيْنَا صَبْرًا وَتَوَفَّنَا مُسْلِمِينَ ﴿١٢٦﴾ وَقَالَ ٱلْمَلَأُ مِن قَوْمِ فِرْعَوْنَ أَتَذَرُ مُوسَىٰ وَقَوْمَهُۥ لِيُفْسِدُوا۟ فِى ٱلْأَرْضِ وَيَذَرَكَ وَءَالِهَتَكَ ۚ قَالَ سَنُقَتِّلُ أَبْنَآءَهُمْ وَنَسْتَحْىِۦ نِسَآءَهُمْ وَإِنَّا فَوْقَهُمْ قَٰهِرُونَ ﴿١٢٧﴾﴾

وقوله سبحانه: ﴿وأُلْقِيَ السحرةُ ساجدين * قالوا آمنا برب العالمين * ربِّ موسىٰ وهارون * قال فرعون آمنتم به قبل أن آذن لكم إن هذا لمكر مكرتموه في المدينة لتخرجوا منها أهلها فسوف تعلمون * لأقطعنَّ أيديكم وأرجلكم من خلاف ثم لأصلبنكم أجمعين﴾، لما رأى السحرةُ مِنْ عظيم القُدْرة ماتيقَّنوا به نبوَّة موسَىٰ، آمنوا بقلوبهم، وٱنْضَافَ إلى ذلك ٱلاستهوالُ وٱلاستعظامُ والفَزَعُ مِنْ قدرة اللَّه عزَّ وجَلَّ، فخرُّوا للَّه سبحانه مُتَطَارِحِينَ قائلين بألسِنَتِهِمْ: ﴿آمنا بربِّ العالمينَ * رَبِّ مُوسَىٰ وهَارُون﴾.

قال * ع[1] *: وهارونُ أخو موسَىٰ أسَنُّ منه بثلاثِ سِنِينَ، وقولُ فرعون: ﴿آمنتم به قبل أن آذن لَكُمْ﴾: دليلٌ عَلى وَهَنِهِ، وضَعْف أمره؛ لأنه إنما جعل ذَنْبَهُمْ عَدَمَ إذنه، والضميرُ في «به» يحتمل أن يعود على ٱسْمِ اللَّه سبحانه، ويحتملُ أنْ يعود على موسَىٰ عليه السلام، وعنَّفهم فرعونُ على الإيمان قبلَ إذْنِهِ، ثم ألزمهم أنَّ هذا كان عن اتفاق منهم، وروي في ذلك عن ابن عباس، وابن مسعود، أن موسَىٰ ٱجْتَمَعَ مع رَئِيس السَّحَرة، واسْمُهُ شَمْعُونُ، فقال له موسَىٰ: أَرَأَيْتَ إنْ غَلَبْتُكُمْ؛ أتؤمنُونَ بي، فقالَ: نَعَمْ، فَعَلِمَ بذلك فرعونُ؛ فلهذا قال: إن هذا لمكْرٌ مكَرْتُمُوه في المدينة، ثم توعَّدهم[2].

وقوله سبحانه: ﴿قالوا إنا إلى ربنا منقلبون * وما تنقم منا إلاَّ أن آمنا بآيات ربِّنا لما جاءتنا..﴾ الآية: هذا استسلامٌ مِنْ مؤمني السَّحرة، واتكالٌ على اللَّه سبحانه، وثقةٌ بما عنده، وقرأ الجمهور[3]: «تنْقِمُ» ـ بكسر القاف ـ، ومعناه: وما تَعُدّ علينا ذنباً تؤاخذُنا به إلاَّ أنْ آمنا، قال ابنُ عبَّاس وغيره فيهم: أَصْبَحُوا سَحَرَةً، وَأَمْسَوْا شُهَدَاءَ[4]، قال ابن عباس: لما آمنت السحرةُ أتْبَعَ موسَىٰ سِتُّمِائَةِ أَلْفٍ من بني إسرائيل[5]، وقولُ ملإِ فرعونَ: ﴿أتذَرُ

---

(١) ينظر: «المحرر الوجيز» (٢/ ٤٤٠).

(٢) أخرجه الطبري (٦/ ٢٤) برقم: (١٤٩٦٣)، وذكره ابن عطية (٢/ ٤٤٠)، وابن كثير (٢/ ٢٣٨).

(٣) ينظر: «المحرر الوجيز» (٢/ ٤٤١)، و«البحر المحيط» (٤/ ٣٦٦).

(٤) أخرجه الطبري (٦/ ٢٥) برقم: (١٤٩٦٥)، وذكره ابن كثير (٢/ ٢٣٨).

(٥) ذكره ابن عطية (٢/ ٤٤١)، والبغوي (٢/ ١٩٠).

موسَىٰ وقومه. . .﴾ الآية: مقالةٌ تتضمَّن إغراء فرعون وتحريضَهُ، وقولُهم: ﴿ويذرك وآلهتك﴾، رُويَ أن فرعون كان في زمنه للناس آلهةٌ مِنْ بقرٍ، وأصنام، وغير ذلك، وكان فرعونُ قَدْ شَرَع ذلك، وَجَعل نَفْسَه الإلٰه الأعلَى فقوله على هذا ﴿أَنَا رَبُّكُمُ الأَعْلَىٰ﴾ [النازعات: ٢٤] إنما يريدُ: بالنِّسْبة إلى تلك المعبودات.

١٩٧ ب وقيل: إن فرعون كان يعبد حَجَراً يعلِّقه في صَدْره. كأنه/ ياقوتَةٌ أو نحوها، وعن الحسنِ نحوه، وقوله: ﴿سنقتل أبناءهم﴾، المعنى: سنستمرُّ عَلى ما كنا عليه مِنْ تعذيبهم، وقوله: ﴿وإنا فوقهم﴾»، يريد: في المنزلة، والتمكُّن من الدنيا، و﴿قاهرون﴾: يقتضي تحقيرَ أمرهم، أي: هم أقلُّ من أن يُهتمَّ بهم. قلت: وهذا من عَدُوِّ الله تجلُّدٌ، وإلاَّ فقد قال فيما أخبر الله سبحانه به عنه: ﴿إِنَّ هَؤُلاَءِ لَشِرْذِمَةٌ قَلِيلُونَ * وَإِنَّهُمْ لَنَا لَغَائِظُونَ * وَإِنَّا لَجَمِيعٌ حَاذِرُونَ﴾ [الشعراء: ٥٤، ٥٥، ٥٦].

﴿قَالَ مُوسَىٰ لِقَوْمِهِ ٱسْتَعِينُوا۟ بِٱللَّهِ وَٱصْبِرُوٓا۟ ۖ إِنَّ ٱلْأَرْضَ لِلَّهِ يُورِثُهَا مَن يَشَآءُ مِنْ عِبَادِهِۦ ۖ وَٱلْعَٰقِبَةُ لِلْمُتَّقِينَ ﴿١٢٨﴾ قَالُوٓا۟ أُوذِينَا مِن قَبْلِ أَن تَأْتِيَنَا وَمِنۢ بَعْدِ مَا جِئْتَنَا ۚ قَالَ عَسَىٰ رَبُّكُمْ أَن يُهْلِكَ عَدُوَّكُمْ وَيَسْتَخْلِفَكُمْ فِى ٱلْأَرْضِ فَيَنظُرَ كَيْفَ تَعْمَلُونَ ﴿١٢٩﴾ وَلَقَدْ أَخَذْنَآ ءَالَ فِرْعَوْنَ بِٱلسِّنِينَ وَنَقْصٍ مِّنَ ٱلثَّمَرَٰتِ لَعَلَّهُمْ يَذَّكَّرُونَ ﴿١٣٠﴾ فَإِذَا جَآءَتْهُمُ ٱلْحَسَنَةُ قَالُوا۟ لَنَا هَٰذِهِۦ ۖ وَإِن تُصِبْهُمْ سَيِّئَةٌ يَطَّيَّرُوا۟ بِمُوسَىٰ وَمَن مَّعَهُۥٓ ۗ أَلَآ إِنَّمَا طَٰٓئِرُهُمْ عِندَ ٱللَّهِ وَلَٰكِنَّ أَكْثَرَهُمْ لَا يَعْلَمُونَ ﴿١٣١﴾ وَقَالُوا۟ مَهْمَا تَأْتِنَا بِهِۦ مِنْ ءَايَةٍ لِّتَسْحَرَنَا بِهَا فَمَا نَحْنُ لَكَ بِمُؤْمِنِينَ ﴿١٣٢﴾﴾

وقوله سبحانه: ﴿قال موسَىٰ لقومه استعينوا باللَّه واصبروا. . .﴾ الآية: لما قال فرعونُ ﴿سنقتل أبناءهم﴾، وتوعدهم، قال موسَىٰ لبني إسرائيل، يثبتهم، ويعدهم عن اللَّه تعالىٰ: ﴿استعينوا باللَّه﴾، والأرض هنا: أرضُ الدنيا، وهو الأظهرُ.

وقيل: المراد هنا أرضُ الجَنَّة، وأما في الثانية، فأرض الدنيا لا غير، والصَّبْرُ في هذه الآية: يعمُّ الانتظارَ الذي هو عبادةٌ، والصَّبْرَ في المناجزاتِ، والبأْسَ، وقولهم: ﴿أوذينا من قبل أن تأتينا﴾، يعنون به الذَّبْحَ الذي كان في المُدَّة التي كانَ فِرْعَون يتخوَّف فيها أنْ يولَدَ المولودُ الذي يُخَرِّبُ ملكه، ﴿ومن بعد ما جئتنا﴾، يعنون به وعيدَ فِرْعَونَ، وسائِرَ ما كان خلالَ تلك المدَّة، من الإخافة لهم.

وقال ابنُ عباس[1] والسدّيُّ[2]: إنما قالت بنو إسرائيل هذه المقالَة، حين اتَّبَعَهُمْ

---

(١) أخرجه الطبري (٦/ ٢٩) برقم: (١٤٩٨٤)، وذكره ابن عطية (٢/ ٤٤٢).
(٢) أخرجه الطبري (٦/ ٢٩) برقم: (١٤٩٨٣) بنحوه، وذكره ابن عطية (٢/ ٤٤٢).

فرعون، واضْطَرَّهم إلى البحر.

قال * ع[١] *: وبالجملة فهو كلامٌ يجري مع المعهودِ مِنْ بني إسرائيل؛ مِن ٱضطرابهم علىٰ أنبيائهم، وقلَّةِ يقينهم، وٱستعطافُ موسَىٰ لهم بقوله: ﴿عسَىٰ ربكم أن يهلك عدوكم﴾، ووعده لهم بالاستخلاف في الأرض، يدُلُّ على أنه يستدعي نفوساً نافرةً؛ ويقوِّي هذا الظنَّ في جهة بني إسرائيل سلوكُهم هذا السبيلَ في غَيْر مَا قصَّةٍ، وقوله: ﴿فينظُرَ كَيْفَ تعملون﴾ تنبيهٌ وحضٌّ على الاستقامة، ولقد ٱسْتُخْلِفُوا في مِصْرَ في زمن دَاوُدَ وسليمانَ، وقد فتحوا بَيْتَ المَقْدِسِ مع يُوشَعَ.

وقوله سبحانه: ﴿ولقد أخذنا آل فرعونَ بالسنين﴾، أي: بالجُدُوب والقُحُوطِ، وهذه سِيرَةُ اللَّه في الأمم، وقوله: ﴿ونَقْصٍ من الثمرات﴾، أي: حتى رُوِيَ أن النخلة مِنْ نخلهم لا تَحْملُ إلا ثمرةً واحدةً، وقال نحوه رجاءُ بْنُ حَيْوَة[٢] وفعل اللَّه تعالىٰ بهم هذا؛ لينيبوا ويَزْدَجِرُوا عَمَّا هم عليه من الكُفْرِ؛ إذ أحوالُ الشدَّة ترقُّ معها القلوبُ، وترغبُ فيما عند اللَّه سبحانه.

وقوله عزَّ وجلَّ: ﴿فإذا جاءتهم الحسنة قالوا لنا هذه وإن تصبهم سيئة يطيروا بموسَىٰ ومن معه...﴾ الآية: كان القَصْدُ في إصابتهم بِالقَحْط والنقْصِ في الثمراتِ أن ينيبوا ويرجعوا، فإذا هم قد ضَلُّوا، وجعلوها تشاؤماً بموسَىٰ، فكانوا إِذَا ٱتَّفَقَ لهم ٱتفاقٌ حسنٌ في غَلاَّت ونحوها، قالوا: هذه لنا، وبسببنا، وإذا نالهم ضُرٌّ، قالوا: هذا بسبب موسَىٰ وشُؤْمِهِ؛ قاله مجاهد[٣] وغيره، وقرأ الجمهور[٤] «يَطَّيَّرُوا» ـ بالياء وشدِّ الطاء والياءِ الأخيرة ـ، وقرأ طلحةُ بنُ مُصَرِّفٍ[٥] وغيره: «تَطِيرُوا» ـ بالتاء وتخفيف الطاء ـ، وقرأ[٦] مجاهدٌ: ««تَشَاءَمُوا بمُوسَىٰ» ـ بالتاء من فوق ـ وبلفظ الشؤم.

---

(١) ينظر: «المحرر الوجيز» (٢/ ٤٤٢).

(٢) أخرجه الطبري (٦/ ٢٩ ـ ٣٠) برقم: (١٤٩٨٨)، وذكره ابن عطية (٢/ ٤٤٣)، وابن كثير (٢/ ٢٣٩)، والسيوطي (٣/ ٢٠٢)، وعزاه لابن المنذر، وابن أبي حاتم، وأبي الشيخ.

(٣) أخرجه الطبري (٦/ ٣٠) برقم: (١٤٩٩٢)، وذكره ابن عطية (٢/ ٤٤٣)، والسيوطي (٣/ ٢٠٢)، وعزاه لابن أبي شيبة، وعبد بن حميد، وابن جرير، وابن المنذر، وابن أبي حاتم، وأبي الشيخ.

(٤) ينظر: «المحرر الوجيز» (٢/ ٤٤٣)، و«البحر المحيط» (٤/ ٣٧٠)، و«الدر المصون» (٣/ ٣٢٧).

(٥) وهي قراءة عيسى بن عمر.
ينظر: «الشواذ» (٥٠)، و«المحرر الوجيز» (٢/ ٤٤٣)، و«البحر المحيط» (٤/ ٣٧٠)، و«الدر المصون» (٣/ ٣٢٧).

(٦) قال أبو حيان: فينبغي أن يحمل ذلك على التفسير لا على أنه قرآن؛ لمخالفته سواد المصحف.
ينظر «البحر المحيط» (٤/ ٣٧٠)، و«المحرر الوجيز» (٢/ ٤٤٣).

وقوله سبحانه: ﴿ألا إنما طائِرُهُمْ عند اللَّهِ﴾ معناه: حظُّهم ونصيبهم؛ قاله ابن عباس[١]، وهو مأخوذ من زَجْر الطَّيْرِ فسُمِّيَ ما عند اللَّه من القدر للإنسان طائراً؛ لما كان الإنسان يعتقدُ أنَّ كل ما يصيبه إنما هو بحَسَب ما يراه في الطَّائِرِ، فهي لفظةٌ مستعارةٌ، ومهما أصلها عنْدَ الخليل؛ مَامَا/، فأبدلت الألف الأولى هاء، وقال سيبوَيْهِ: هي «مَهْ مَا»؛ خُلِطَتَا، وهي حَرْفٌ واحدٌ لمعنًى واحدٍ. ١٩٨أ

وقال غيره: معناها: «مَهُ»، أي: كُفَّ، و«ما»: جزاءٌ، ذكره الزَّجَّاجُ، وهذه الآيةُ تتضمَّن طغيانهم، وعتوهم، وقَطْعَهم على أنفسهم بالكُفْر البَحْتِ.

﴿فَأَرْسَلْنَا عَلَيْهِمُ ٱلطُّوفَانَ وَٱلْجَرَادَ وَٱلْقُمَّلَ وَٱلضَّفَادِعَ وَٱلدَّمَ ءَايَٰتٍ مُّفَصَّلَٰتٍ فَٱسْتَكْبَرُوا۟ وَكَانُوا۟ قَوْمًا مُّجْرِمِينَ ﴿١٣٣﴾ وَلَمَّا وَقَعَ عَلَيْهِمُ ٱلرِّجْزُ قَالُوا۟ يَٰمُوسَى ٱدْعُ لَنَا رَبَّكَ بِمَا عَهِدَ عِندَكَ لَئِن كَشَفْتَ عَنَّا ٱلرِّجْزَ لَنُؤْمِنَنَّ لَكَ وَلَنُرْسِلَنَّ مَعَكَ بَنِىٓ إِسْرَٰٓءِيلَ ﴿١٣٤﴾ فَلَمَّا كَشَفْنَا عَنْهُمُ ٱلرِّجْزَ إِلَىٰٓ أَجَلٍ هُم بَٰلِغُوهُ إِذَا هُمْ يَنكُثُونَ ﴿١٣٥﴾ فَٱنتَقَمْنَا مِنْهُمْ فَأَغْرَقْنَٰهُمْ فِى ٱلْيَمِّ بِأَنَّهُمْ كَذَّبُوا۟ بِـَٔايَٰتِنَا وَكَانُوا۟ عَنْهَا غَٰفِلِينَ ﴿١٣٦﴾ وَأَوْرَثْنَا ٱلْقَوْمَ ٱلَّذِينَ كَانُوا۟ يُسْتَضْعَفُونَ مَشَٰرِقَ ٱلْأَرْضِ وَمَغَٰرِبَهَا ٱلَّتِى بَٰرَكْنَا فِيهَا ۖ وَتَمَّتْ كَلِمَتُ رَبِّكَ ٱلْحُسْنَىٰ عَلَىٰ بَنِىٓ إِسْرَٰٓءِيلَ بِمَا صَبَرُوا۟ ۖ وَدَمَّرْنَا مَا كَانَ يَصْنَعُ فِرْعَوْنُ وَقَوْمُهُۥ وَمَا كَانُوا۟ يَعْرِشُونَ ﴿١٣٧﴾﴾

وقوله سبحانه: ﴿فأرسلنا عليهم الطوفان...﴾ الآية: الطُّوفانُ: مصْدَر مِنْ قولكَ: طَافَ يَطُوفُ، فهو عامٌ في كلِّ شيء يطُوفُ إلاَّ أن ٱستعمال العَرَب له كثيرٌ في الماءِ والمَطَر الشديد، قال ابن عبَّاس وغيره: الطُّوفَان في هذه الآية: هو المطر الشديدُ، أصابهم وتوالَىٰ عليهم حتَّى هدَّم بيوتَهُمْ وضيَّق عليهم[٢]، وقيل: طَمَّ فَيْضُ النِّيلِ عليهم، ورُوي في كيفيَّته قصصٌ كثيرةٌ، وقالتْ عائشة رضي اللَّه عنها، عن النَّبيِّ ﷺ: «إنَّ الطُّوفان المراد في هذه الآية هو المَوْتُ»[٣].

---

(١) أخرجه الطبري (٦/ ٣١) برقم: (١٤٩٩٥) بلفظ: «مصائبهم عند اللَّه»، برقم: (١٤٩٩٦) بلفظ: «الأمر من قبل اللَّه»، وذكره ابن عطية (٢/ ٤٤٣)، والبغوي (٢/ ١٩٠) بنحوه، وابن كثير (٢/ ٢٣٩) بلفظ: «أي من قبل اللَّه»، والسيوطي (٣/ ٢٠٢)، وعزاه لابن جرير، عن ابن عباس بلفظ: «مصائبهم»، وعزاه لابن جرير، وابن المنذر.

(٢) أخرجه الطبري (٦/ ٣١) برقم: (١٤٩٩٨)، (٦/ ٣٦) برقم: (١٥٠٢٨) بنحوه، وذكره ابن عطية (٢/ ٤٤٤)، وابن كثير (٢/ ٢٤٠) بنحوه، والسيوطي (٣/ ٢٠٣) بسندين، الأول: لأبي الشيخ، والثاني: لابن أبي حاتم وأبي الشيخ.

(٣) أخرجه الطبري في «تفسيره» (٦/ ٣٢) برقم: (١٥٠٠٥)، وذكره السيوطي في «الدر المنثور» (٣/ ٢٠٣)، وزاد نسبته إلى ابن أبي حاتم، وأبي الشيخ، وابن مردويه.

قُلْتُ: ولو صحَّ هذا النقلُ، لم يبق مُجْمَلاً وروي أن اللَّه عز وجل لما والَىٰ عليهم المطر، غَرِقَتْ أرضهم، وامتنعوا من الزراعة قالوا: يا موسىٰ ٱدع لنا ربك في كَشْف هذا الغَرَقِ، ونحن نؤمنُ، فدعا، فكَشَفَه اللَّه عنهم، فأنبتتِ الأرضُ إنباتاً حسناً، فنكَثُوا، وقالوا: ما نودُّ أنَّا لم نُمْطَرْ، وما هذا إلا إحسانٌ مِنَ اللَّه إلينا، فبعث اللَّه علَيْهم حينئذٍ الجَرَادَ، فأكل جميعَ ما أنبتَتِ الأرض، فروى ابنُ وَهْبٍ، عن مالكٍ؛ أنه أكل حتى أبوابَهم، وأكل الحديدَ والمساميرَ، وضيَّق عليهم غايةَ التضييق، وترك اللَّهُ مِنْ نباتهم ما يَقُومُ به الرَّمق[1]، فقالوا لموسى: ادع لنا ربَّك في كشف الجراد، ونحن نؤمن، فدعا اللَّه فكَشَفه[2]، ورجعوا إلى كفرهم، فبعث اللَّه عليه القُمَّل، وهي الدُّبَّىٰ صغارُ الجَرَادِ، الذي يثب ولا يطير؛ قاله ابن عباس[3] وغيره، وقرأ الحسن: «القَمْل»[4] ـ بفتح القاف، وسكون الميم ـ فهي على هذا القَمْلُ المعروفُ، وروي أن موسى مشَىٰ بعصاه إلى كثيب أَهِيلٍ[5]، فضربَهُ، فٱنتشر كُلُّه قُمَّلاً في مِصْر، ثم إنهم قالوا: ادع في كَشْفِ هذا، فدعا فرَجَعُوا إلىٰ طُغْيَانهم، وكُفرهم، فبعَثَ اللَّه عَلَيْهم الضَّفَادَع، فكانَتْ تدخلُ في فَرُشِهِمْ، وبَيْن ثيابهم، وإذا هَمَّ الرجُلُ أن يتكلَّم، وَثَبَ ضفْدَعٌ في فَمِهِ.

قال ابن جُبَيْر: كان الرجُلُ يجلسُ إلى ذقنه في الضفادع[6].

وقال ابنُ عبَّاس: لما أُرْسِلَتِ الضفادِعُ عليهم، وكانَتْ بَرِّيَّةً، سمعتْ وأطاعت، فَجعلتْ تقذفُ أنفسها في القُدُور، وهي تغلي، فأثابها اللَّه بحُسْن طاعتها بَرْدَ[7] الماء، فقالوا: يا موسَىٰ، ٱدع في كَشْف هذا فدعا، فكشفَ، فرجَعُوا إلى كُفْرهم، فبعث اللَّه عليهم الدَّم، فرجع ماؤهم الذي يستقونه، ويَحْصُلُ عندهم دماً، فرويَ أنه كان يَسْتَقِي

---

(١) الرَّمَقُ: بقية الحياة. وفي «الصحاح»: بقية الروح. وقيل: هو آخر النَّفَس.
ينظر: «لسان العرب» (١٧٣٢).

(٢) ذكره ابن عطية (٢/ ٤٤٤).

(٣) أخرجه الطبري (٦/ ٣٧) برقم: (١٥٠٣٠) بنحوه، وذكره ابن عطية (٢/ ٤٤٤)، والبغوي (٢/ ١٩٢) بلفظ: «القمل: السوس الذي يخرج من الحنطة»، والسيوطي (٣/ ٢٠٦) بلفظ: «القمل: الدبا».

(٤) ينظر: «الشواذ» (٥٠)، و«المحتسب» (١/ ٢٥٧)، و«الكشاف» (٢/ ١٤٨)، و«المحرر الوجيز» (٢/ ٤٤٤)، و«البحر المحيط» (٤/ ٣٧٣)، و«الدر المصون» (٣/ ٣٣٠).

(٥) أي: مُنْهَالٌ لا يَثْبُت.
ينظر: «لسان العرب» (٤٧٣٩).

(٦) أخرجه الطبري (٦/ ٣٤ ـ ٣٥) برقم: (١٥٠٢٣)، وذكره ابن عطية (٢/ ٤٤٤).

(٧) أخرجه الطبري (٦/ ٣٧) برقم: (١٥٠٣١)، وذكره ابن عطية (٢/ ٤٤٤)، والبغوي (٢/ ١٩٢)، والسيوطي(٣/ ٢٠٦)، وعزاه لابن أبي حاتم، وأبي الشيخ.

٧٠ ـــــــ

وقوله تعالى: ﴿وأورثنا القوم الذين كانوا يستضعفون مشارقَ الأرض ومغاربها...﴾ الآية: ﴿الذين كانوا يُسْتَضْعَفُونَ﴾ كنايةٌ عن بني إسرائيل، و﴿مشارق الأرض ومغاربها﴾. قال الحسنُ وغيره: هي الشامُ[١]. وقالتْ فرقة: يريد الأرضَ كلَّها؛ وهذا يتَّجه إمَّا على المَجازِ؛ لأنه ملَّكهم بلاداً كثيرة، وإما على الحقيقة في أنَّه ملك ذرِّيَّتهم، وهمْ سليمانُ بنُ دَاوُد، ويترجَّح التأويل الأَول بوَصْف الأرض بأنها التي بَارَكَ فيها سبحانه.

وقوله سبحانه: ﴿وتمت كلمتُ ربك الحسنى﴾، أي: ما سبق لهم في علمه وكلامِهِ في الأزلِ من النَّجَاة من عدوِّهم، والظهور عليه؛ قاله مجاهد[٢]، و﴿يَعْرِشُون﴾ قال ابن عباس[٣] ومجاهد[٤]: معناه: يبنون.

قال * ع[٥] *: رأيتُ للحسنِ البصريِّ رحمه اللَّه؛ أنَّه احتجَّ بقوله سبحانه: ﴿وتمت كلمتُ ربك...﴾ إلى آخر الآية؛ على أنه ينبغي ألاَّ يخرج عن ملوك السُّوء، وإنما ينبغي أنْ يُصْبَر عليهم؛ فإن اللَّه سبحانه[٦] يدمِّرهم، ورأَيْتُ لغيره؛ أنه إذا قابل الناسُ البلاَ بمثله، وَكَّلَهُمُ اللَّهُ إلَيْه، وإذا قابلوه بالصبر، وانتظارِ الفَرَجِ، أتى اللَّه بالفَرَج، ورُوِي هذا أيضاً عن الحسن[٧].

﴿وَجَٰوَزۡنَا بِبَنِيٓ إِسۡرَٰٓءِيلَ ٱلۡبَحۡرَ فَأَتَوۡاْ عَلَىٰ قَوۡمٖ يَعۡكُفُونَ عَلَىٰٓ أَصۡنَامٖ لَّهُمۡۚ قَالُواْ يَٰمُوسَى ٱجۡعَل لَّنَآ إِلَٰهٗا كَمَا لَهُمۡ ءَالِهَةٞۚ قَالَ إِنَّكُمۡ قَوۡمٞ تَجۡهَلُونَ ﴿١٣٨﴾ إِنَّ هَٰٓؤُلَآءِ مُتَبَّرٞ مَّا هُمۡ فِيهِ وَبَٰطِلٞ مَّا كَانُواْ

---

(١) أخرجه الطبري (٦/ ٤٣ ـ ٤٤) برقم: (١٥٠٥٣)، وذكره ابن عطية (٢/ ٤٤٦)، وابن كثير (٢/ ٢٤٢)، والسيوطي (٣/ ٢٠٨)، وعزاه لعبد الرزاق، وعبد بن حميد، وابن جرير، وابن المنذر، وابن أبي حاتم، وأبي الشيخ، وابن عساكر.

(٢) أخرجه الطبري (٦/ ٤٤) برقم: (١٥٠٥٨) بنحوه، وذكره ابن عطية (٢/ ٤٤٦)، وابن كثير (٢/ ٢٤٢)، والسيوطي (٣/ ٢١٢)، وعزاه لابن أبي شيبة، وعبد بن حميد، وابن المنذر، وابن أبي حاتم، وأبي الشيخ.

(٣) أخرجه الطبري (٦/ ٤٥) برقم: (١٥٠٦٠)، وذكره ابن عطية (٢/ ٤٤٧)، وابن كثير (٢/ ٤٤٢)، والسيوطي (٣/ ٢١٢)، وعزاه لابن جرير، وابن أبي حاتم.

(٤) أخرجه الطبري (٦/ ٤٥) برقم: (١٥٠٦١)، وذكره ابن عطية (٢/ ٤٤٧)، والبغوي (٢/ ١٩٤)، وابن كثير (٢/ ٢٤٢)، والسيوطي (٣/ ٢١٢)، وعزاه لابن أبي شيبة، وعبد بن حميد، وابن جرير، وابن المنذر، وابن أبي حاتم، وأبي الشيخ.

(٥) ينظر: «المحرر الوجيز» (٢/ ٤٤٧).

(٦) ذكره ابن عطية (٢/ ٤٤٧)، والسيوطي (٣/ ٢١٢)، وعزاه لابن سعد، وعبد بن حميد، وابن المنذر، وابن أبي حاتم، وأبي الشيخ.

(٧) ذكره ابن عطية (٢/ ٤٤٧).

٧٢ ـــــــ

أشرارهم وقريبي العَهْد بالكُفر، قال الشيخُ الحافظُ أبو القاسِم عَبْدُ الرحمٰن بْنُ عبْدِ اللَّهِ / الخَثْعَمِيُّ ثم السُّهَيْليُّ ذكر النَّقَّاش في قوله تعالى: ﴿فأتوا علىٰ قوم يعكفون على أصنام ١١٩٩أ لهم﴾؛ أنهم كانوا مِنْ لَخْم، وكانو يعبُدُون أصناماً عَلىٰ صور البقر، وأنَّ السامِريَّ كان أصله منهم، ولذلك نزع إِلَى عبادة العجْلِ. انتهى، واللَّه أعلم، وهذا هو معنىٰ ما تقدَّم من كلام * ع *[1]، وقوله: ﴿إن هؤلاء مُتَبّر ما هم فيه﴾، أي: مُهْلَكٌ، مُدَمَّر، رديءُ العاقبة، والتَّبَار: الهلاكُ، وإِنَاءٌ مُتَبَّرٌ، أي: مكسورٌ، وكسارته تِبْرٌ؛ ومنه: تِبْرُ الذَّهَبِ؛ لأنه كسارة، وقوله: ﴿ما هم فيه﴾ يعمُّ جميع أحوالهم و﴿باطل﴾: معناه: فاسدٌ ذاهبٌ مضمحلٌّ، و﴿أبغيكم﴾ معناه: أطلبُ.

ثم عدَّد عليهم سبحانه في هذه الآية النِّعَمَ التي يجبُ من أجلها ألاَّ يكفروا به، ولا يَرْغَبُوا في عبادة غيره، فقال: ﴿وإذ أنجيناكم من آل فرعون...﴾ الآية، و﴿يسومونكم﴾ معنا: يحمِّلُونكم، ويكلِّفونكم، ومساوَمَةُ البيع تنظر إِلى هذا؛ فإِنْ كلَّ واحد من المتساوِمَيْن يكلِّف صاحبه إِرادَتُه، ثم فَسَّرَ سوء العذاب بقوله: ﴿يقتِّلون أبناءكم...﴾ الآية.

﴿۞ وَوَٰعَدْنَا مُوسَىٰ ثَلَٰثِينَ لَيْلَةً وَأَتْمَمْنَٰهَا بِعَشْرٍ فَتَمَّ مِيقَٰتُ رَبِّهِۦٓ أَرْبَعِينَ لَيْلَةًۚ وَقَالَ مُوسَىٰ لِأَخِيهِ هَٰرُونَ ٱخْلُفْنِى فِى قَوْمِى وَأَصْلِحْ وَلَا تَتَّبِعْ سَبِيلَ ٱلْمُفْسِدِينَ ﴿١٤٢﴾ وَلَمَّا جَآءَ مُوسَىٰ لِمِيقَٰتِنَا وَكَلَّمَهُۥ رَبُّهُۥ قَالَ رَبِّ أَرِنِىٓ أَنظُرْ إِلَيْكَۚ قَالَ لَن تَرَىٰنِى وَلَٰكِنِ ٱنظُرْ إِلَى ٱلْجَبَلِ فَإِنِ ٱسْتَقَرَّ مَكَانَهُۥ فَسَوْفَ تَرَىٰنِىۚ فَلَمَّا تَجَلَّىٰ رَبُّهُۥ لِلْجَبَلِ جَعَلَهُۥ دَكًّا وَخَرَّ مُوسَىٰ صَعِقًاۚ فَلَمَّآ أَفَاقَ قَالَ سُبْحَٰنَكَ تُبْتُ إِلَيْكَ وَأَنَا۠ أَوَّلُ ٱلْمُؤْمِنِينَ ﴿١٤٣﴾ قَالَ يَٰمُوسَىٰٓ إِنِّى ٱصْطَفَيْتُكَ عَلَى ٱلنَّاسِ بِرِسَٰلَٰتِى وَبِكَلَٰمِى فَخُذْ مَآ ءَاتَيْتُكَ وَكُن مِّنَ ٱلشَّٰكِرِينَ ﴿١٤٤﴾ وَكَتَبْنَا لَهُۥ فِى ٱلْأَلْوَاحِ مِن كُلِّ شَىْءٍ مَّوْعِظَةً وَتَفْصِيلًا لِّكُلِّ شَىْءٍ فَخُذْهَا بِقُوَّةٍ وَأْمُرْ قَوْمَكَ يَأْخُذُوا۟ بِأَحْسَنِهَاۚ سَأُورِيكُمْ دَارَ ٱلْفَٰسِقِينَ ﴿١٤٥﴾﴾

وقوله سبحانه: ﴿وواعدنا موسى ثلاثين ليلةً وأتممناها بعشر...﴾ الآية: قال ابن عباس وغيره: الثلاثون ليلةً هي شَهْرُ ذي القَعْدَة، وأن العَشْرَ هي عَشْرُ ذي[2] الحِجَّة، وروي أن الثلاثين إِنما وعد بأن يصومَهَا، وأَنَّ مدة المناجاة هِيَ العَشْر، وحيث ورد أنَّ المواعدة أربعُونَ ليلةً، فذلك إِخبار بجملة الأمْر، وهو في هذه الآية إِخبار بتفصيله، والمعنَىٰ في قوله: ﴿وكلَّمه رَبُّهُ﴾: أنه خلق لَهُ إِدراكاً سَمِعَ به الكلام القائِمَ بالذاتِ القديمِ

---

(١) ينظر: «المحرر الوجيز» (٢/٤٤٨).

(٢) أخرجه الطبري (٦/٤٨) برقم: (١٥٠٧٦)، وذكره ابن عطية (٢/٤٤٩)، وابن كثير (٢/٢٤٣)، والسيوطي (٣/٢١٤)، وعزاه لابن المنذر، وابن أبي حاتم، وأبي الشيخ.

الذي هو صفةُ ذاتٍ، وكلامُ اللَّه سبحانه لا يشبه كلامَ المخلوقين[١]، وليسَ في جهة مِنَ الجهاتِ، وكما هو موجودٌ لا كالموجودات، ومعلومٌ لا كالمعلومات؛ كذلك كلامه لا يُشْبِهُ الكلامَ الذي فيه علاماتُ الحدوثِ، وجَوابُ «لَمَّا» في قوله: ﴿قال﴾، والمعنى أنَّه لمَّا كلَّمه اللَّه عزَّ وجلَّ، وخصَّه بهذه المرتبة، طَمَحَتْ همته إلى رُتْبة الرؤية، وتشوَّق إلى ذلك، فسأل ربَّه الرؤية، ورؤيةُ اللَّه عز وجلَّ عند أهل السنة جائزةٌ عقْلاً؛ لأنه من حيثُ هو موجودٌ تصحُّ رؤيته؛ قالوا: لأن الرؤية للشَّيْءِ لا تتعلَّق بصفةٍ مِنْ صفاته أَكْثَرَ من الوُجُود، فموسى عليه السلام لم يسأَلْ ربَّه محالاً، وإنما سأله جائزاً، وقوله سبحانه: ﴿لن تراني ولكن انظر إلى الجبل...﴾ الآية: ليس بجواب مَنْ سأل محَالاً، و«لَنْ» تنفي الفَعْلَ المستقبَلَ، ولو بقينا مع هذا النفْي بمجرَّده، لقضينا أنه لا يَرَاهُ موسَىٰ أبداً، ولا في الآخرةِ، لكنْ ورد من جهة أخرَىٰ بالحديثِ المتواتر؛ أنَّ أهل الإيمانَ يَرَوْنَ اللَّه يوم القيامة، فموسى عليه السلام أحرَى برؤيته، قُلْتُ: وأيضاً قال تعالى: ﴿وُجُوهٌ يَوْمَئِذٍ نَاضِرَةٌ * إِلَىٰ رَبِّهَا نَاظِرَةٌ﴾ [القيامة: ٢٢، ٢٣]، فهو نصٌّ في الرؤية بيَّنه ﷺ؛ ففي «**الترمذي**» عن ابن عمر، قال: قَالَ رَسُولُ اللَّهِ ﷺ «إِنَّ أَدْنَىٰ أَهْلِ الجَنَّةِ مَنْزِلَةً لَمَنْ يَنْظُرُ إِلَىٰ جنَانِهِ وَأَزْوَاجِهِ وَنَعِيمِهِ وَخَدَمِهِ وَسُرُرِهِ مَسِيرَةَ أَلْفِ سَنَةٍ، وَأَكْرَمُهُمْ عَلَىٰ اللَّهِ مَنْ يَنْظُرُ إِلى وَجْهِهِ غُدْوَةً وعَشيَّةً»، ثم

---

(١) لا خلاف لأرباب الملل جميعاً في كون الباري تعالى متكلماً، وإنما الخلاف في معنى كلامه، وهل هو قديم أو حادث، وقد قام الدليل السمعي على إثبات الكلام للَّه تعالى، وهو ما نقل تواتراً عن الأنبياء عليهم الصلاة والسلام من أنه تعالى أمر بكذا، ونهى عن كذا، وأخبر بكذا. وكل هذا من أقسام الكلام، وليس في إثبات الكلام للواجب تعالى بما نقل تواتراً عن الأنبياء دور؛ لأن ظهور المعجزة كافٍ في الدلالة على صدقهم في دعواهم النبوّة، وليس تصديقه تعالى لهم كلاماً حتى يجيء الدور، بل تصديقه لهم بإظهار المعجزة على صدق دعواهم، سواء كانت المعجزة من جنس الكلام من حيث كونه معجزاً، كالقرآن أو كانت شيئاً آخر.

والأشاعرة يقولون: كلام الواجب وصف له، ووصف القديم قديم. ويريدون من «الكلام» المعنى النفسي.

فكلامه تعالى صفة أزلية قائمة بذاته تعالى منافية للسكوت والآفة كما في الخرس والطفولية، ليست من جنس الأصوات والحروف، هو بها أمرٌ ناهٍ. وتلك الصفة واحدة في ذاتها وإن اختلفت العبارات الدالة عليها كما إذا ذكر اللَّه تعالى بألسنة مختلفة.

وخالفت الفرق جميعها الأشاعرة فيما ذكر، فقد اتفقوا على نفي كونه صفة نفسية. حيث قالوا: هو اللفظ المنتظم من الحروف المسموعة الدالة على المعاني المقصودة. وافترقت هذه الطوائف إلى ثلاثة فرق، وزعموا أنه لا معنى للكلام إلا المنتظم من الحروف المسموعة الدالة على المعاني المقصودة، وأن الكلام النفسي غير معقول.

ينظر: «**تحقيق صفة الكلام**» لشيخنا حافظ محمد مهدي.

قرأ رسُول اللَّه ﷺ: ﴿وُجُوهٌ يَوْمَئِذٍ نَاضِرَةٌ * إِلَىٰ رَبِّهَا نَاظِرَةٌ﴾ [القيامة: ٢٢، ٢٣][(١)]، قال أبو عيسىٰ: وقد روي هذا الحديثُ مِنْ غير وجه مرفوعاً، وموقوفاً. انتهى.

قال مجاهد وغيره: إن اللَّه عز وجل قال له: يا موسَىٰ، لن تراني، ولكنّ سأتجلَّى للجَبَل، وهو أقوَىٰ منك، وأَشَدُّ؛ فإن ٱستقرَّ وأطاقَ الصبْرَ لهيبتي، فسَتُمْكِنُكَ أَنْتَ رؤيتي[(٢)].

قال * ع[(٣)] *: فعلى هذا إنما جعل اللَّه الجَبَل مثالاً، قلتُ: وقول * ع[(٤)] *: ولو بَقِينَا مَعَ هذا النفْي بمجرَّده، لَقَضَيْنَا أنَّه لا يراه موسَى أبداً ولا في الآخرة، قولٌ مرجوحٌ لم يتفطَّن له رحمه اللَّه، والحقُّ الذي لا شَكَّ فيه أَنَّ «لن» لا تقتضي النفْيَ المؤبَّد[(٥)].

---

(١) أخرجه الترمذي (٥/ ٤٣١) كتاب «التفسير» باب: «ومن سورة القيامة»، حديث (٣٣٣٠)، والطبري في «تفسيره» (١٢/ ٣٤٤) برقم: (٣٥٦٦٦) كلاهما من طريق إسرائيل عن ثوير عن عبد اللَّه بن عمر به.
وقال الترمذي: هذا حديث غريب، وقد رواه غير واحد عن إسرائيل مثل هذا مرفوعاً، ورواه عبد الملك بن أبجر، عن ثوير، عن ابن عمر من قوله، ولم يرفعه. ا هـ.
قلت: بل رواه عبد الملك بن أبجر، عن ثوير، عن ابن عمر مرفوعاً.
أخرجه الحاكم (٢/ ٥٠٩) من طريق عبد الملك به وقال: تابعه إسرائيل بن يونس، عن ثوير، عن ابن عمر.
وقال أيضاً: وثوير بن أبي فاختة، وإن لم يخرجاه، فلم ينقم عليه غير التشيع.
وتعقبه الذهبي فقال: بل هو واهي الحديث. والحديث ذكره السيوطي في «الدر المنثور» (٦/ ٤٧٠)، وعزاه إلى ابن أبي شيبة، وعبد بن حميد، وابن المنذر، والآجري في «الشريعة»، والدارقطني في «الرؤية»، وابن مردويه، واللالكائي في «السنة».

(٢) أخرجه الطبري (٦/ ٥٤) برقم: (١٥١٠٠) بنحوه، وذكره ابن عطية (٢/ ٤٥٠)، والسيوطي (٣/ ٢٢١)، وعزاه لعبد بن حميد.

(٣) ينظر: «المحرر الوجيز» (٢/ ٤٥٠).

(٤) ينظر: «المحرر الوجيز» (٢/ ٤٥٠).

(٥) لَنْ: لا يلزم من نفيها التأبيد، وإن كان بعضهم فَهِمَ ذلك، حَتَّى إن ابن عطية قال: فلو بقينا على هذا النفي بمجرده لتضمن أن موسى لا يراه أبداً، ولا في الآخرة، لكن ورد من جهة أخرى الحديث المتواتر أن أهل الجنة يرونه، قلت: وعلى تقدير أَنَّ «لَنْ» ليست مقتضية للتأبيد، فكلام ابن عطية وغيره ممن يقول: إنّ نفي المستقبل بعدها يَعُمُّ جميع الأزمنة المستقبلة صحيح، لكن لمدرك آخر، وهو أن الفعل نكرة، والنكرة في سياق النفي تَعُمُّ، وللبحث فيه مجال. والاستدراك في قوله: «ولكِنِ انْظُر» واضح.
وقال الزمخشري: فإنْ قلتَ: كيف اتصل الاستدراك في قوله: «ولكِنِ انْظُر»؟ قلتُ: اتصل به على معنى أن النظر إليّ محال فلا تطلبه، ولكن اطلب نظراً آخر، وهو أن تنظر إلى الجبل. وهذا على رأيه من أن الرؤية محال مطلقاً في الدنيا والآخرة.
ينظر: «الدر المصون» (٣/ ٣٣٨ ـ ٣٣٩).

١٩٩ ب قال بدْرُ الدين أبو عَبْدِ اللَّهِ بْنُ مالِكٍ/ في شرح التَّسْهِيلِ: «وَلَنْ» كغيرها من حروفِ النفي في جواز كون ٱستقبال المنفيِّ بها منقَطعاً عنْدَ حَدٍّ وغَيْرَ منقطع، وذكر الزمخشريُّ في «**أُنْمُوذجِهِ**»؛ أَنَّ «لَنْ» لتأبيدِ النفْي، وحاملُهُ علىٰ ذلك اعتقادُهُ أنَّ اللَّه تعالى لا يُرَى، وهو اعتقادٌ باطلٌ؛ لصحَّةَ ثبوتِ الرؤية عن رَسُولِ اللَّه ﷺ؛ وٱستدلَّ عَلىٰ عدم اختصاصها بالتأبيد بمجيء ٱستقبالِ المنْفِيِّ بها مُغَيًّا إلى غايةٍ ينتهي بٱنتهائها، كما في قوله تعالى: ﴿قَالُوا لَنْ نَبْرَحَ عَلَيْهِ عَاكِفِينَ حَتَّى يَرْجِعَ إِلَيْنَا مُوسَىٰ﴾ [طه: ٩١]، وهو واضح. انتهى، ونحوه لابْنِ هشام، ولفظه: ولا تفيدُ «لَنْ» توكيدَ المنفيِّ؛ خلافاً للزمخشريِّ في «**كشافه**»، ولا تأْبِيدَهُ، خلافاً له في «**أنموذجه**»، وكلاهما دَعْوَىٰ بلا دليلٍ؛ قيل: ولو كانَتْ للتأبيدِ، لم يقيد منفيُّها بـ «اليوْم» في ﴿فَلَنْ أُكَلِّمَ الْيَوْمَ إِنسِيًّا﴾ [مريم: ٢٦] ولكان ذكْرُهُ «الأَبَدَ» في ﴿وَلَنْ يَتَمَنَّوْهُ أَبَدًا﴾ [البقرة: ٩٥] تَكْراراً، والأصل عدمه. انتهى من «المغني».

وقوله سبحانه: ﴿فلما تجلَّىٰ ربه للجبل﴾: التجلِّي: هو الظهورُ منْ غير تشبيهٍ ولا تكييفٍ، وقوله: ﴿جعله دكًّا﴾، المعنى: جعله أرضاً دكًّا، يقال: ناقةٌ دَكَّاء، أَيْ: لا سنامَ لها، ﴿وَخَرَّ موسَىٰ صعقاً﴾، أي: مغشيًّا عليه، قاله جماعة من المفسِّرين.

قال * ص *: ﴿وَخَرَّ﴾ معناه سقَطَ، وقوله: ﴿سبحانك﴾، أي: تنزيهاً لك؛ كذا فسَّره النبيُّ ﷺ، وقوله: ﴿تُبْتُ إِلَيْكَ﴾، معناه: منْ أن أسألك الرُّؤية في الدنيا، وأنْتَ لا تبيحها فيها.

قال * ع[1] *: ويحتمل عنْدي أنه لفظ قاله عليه السلام؛ لشدَّة هَوْل المَطْلَعَ، ولم يعن التَّوْبَة مِنْ شيء معيَّن، ولكنَّه لفظٌ لائقٌ بذلك المقام، والذي يتحرَّز منه أَهْلُ السنة أنْ تكون تَوْبَةً من سؤال المُحَال؛ كما زعَمَتِ المعتزلةُ، وقوله: ﴿وأنا أول المؤمنين﴾، أي: مِنْ قومه؛ قاله ابن عباس[2] وغيره، أَو مِنْ أَهْلِ زمانه؛ إِنْ كان الكُفْر قد طَبَّق الأرض، أو أولُ المؤمنين بأنك لا تُرَىٰ في الدنيا؛ قاله أبو العالية[3].

وقوله سبحانه: ﴿فخذ ما آتيتك وكن من الشاكرين﴾ فيه تأديبٌ، وتقنيعٌ، وحملٌ على جادَّة السلامة، ومثالٌ لكلِّ أحدٍ في حاله، فإِن جميع النِّعم من عند اللَّه سبحانه بمْقدَارٍ،

---

(١) ينظر: «**المحرر الوجيز**» (٢/ ٤٥٢).

(٢) أخرجه الطبري (٦/ ٥٦) برقم: (١٥١١٠)، وبرقم: (١٥١١١) وذكره ابن عطية (٢/ ٤٥٢)، وابن كثير (٢/ ٢٤٥)، والسيوطي (٣/ ٢٢٢)، وعزاه لابن جرير، وابن مردويه، والحاكم وصححه.

(٣) ذكره ابن عطية (٢/ ٤٥٢)، وابن كثير (٢/ ٢٤٥)، والسيوطي (٣/ ٢٢٣)، وعزاه لعبد بن حميد، وأبي الشيخ.

وكُلُّ الأمور بِمَرْأًى منه ومَسْمَعٍ، ﴿وكتبنا له في الألواحِ من كل شيء﴾، أي: مِنْ كل شيءٍ يَنْفَعُ في معنى الشرْع، وقوله: ﴿وتفصيلاً لكلِّ شيء﴾ مثْلُه، وقوله: ﴿بقوة﴾، أي: بجدٍّ وصبرٍ عليها؛ قاله ابن عباس[1]، وقوله: ﴿بأحسنها﴾ يحتملُ معنيين.

أحدهما: التفضيلُ؛ كما إذا عرض مثلاً مباحانِ؛ كالعفو والقِصَاصِ، فيأخذون بالأحْسنِ منهما.

والمعنى الثاني: يأخذون بَحَسن وَصْفِ الشريعة بجملتها؛ كما تقول: اللَّه أَكْبَرُ، دون مقايسة.

وقوله سبحانه: ﴿سَأُوْرِيكُمْ دار الفاسقين﴾، الرؤية هنا: رؤيةُ عَيْن؛ هذا هو الأظهر إلا أن المعنَىٰ يتضمَّن الوعد للمؤمنين، والوعِيدَ للفاسقين، ودارُ الفاسقين: قيل: هي مِصْرُ، والمراد آل فرعون، وقيل: الشام، والمراد العَمَالِقَةُ وقيل: جَهَنَّم، والمرادُ الكَفَرَةُ بموسى، وقيل غير هذا ممَّا يفتقرُ إلى صحة إسناد.

﴿سَأَصْرِفُ عَنْ ءَايَٰتِيَ ٱلَّذِينَ يَتَكَبَّرُونَ فِي ٱلْأَرْضِ بِغَيْرِ ٱلْحَقِّ وَإِن يَرَوْا۟ كُلَّ ءَايَةٍ لَّا يُؤْمِنُوا۟ بِهَا وَإِن يَرَوْا۟ سَبِيلَ ٱلرُّشْدِ لَا يَتَّخِذُوهُ سَبِيلًا وَإِن يَرَوْا۟ سَبِيلَ ٱلْغَيِّ يَتَّخِذُوهُ سَبِيلًا ۚ ذَٰلِكَ بِأَنَّهُمْ كَذَّبُوا۟ بِـَٔايَٰتِنَا وَكَانُوا۟ عَنْهَا غَٰفِلِينَ ﴿١٤٦﴾ وَٱلَّذِينَ كَذَّبُوا۟ بِـَٔايَٰتِنَا وَلِقَآءِ ٱلْـَٔاخِرَةِ حَبِطَتْ أَعْمَٰلُهُمْ ۚ هَلْ يُجْزَوْنَ إِلَّا مَا كَانُوا۟ يَعْمَلُونَ ﴿١٤٧﴾﴾

وقوله تعالى: ﴿سأصرف عن آياتي الذي يتكبَّرون في الأرض...﴾ الآية: المعنىٰ: سأَمْنَعُ وأَصُدُّ، قال سفيان بن عُيَيْنَة: الآياتُ هنا كلُّ كتابٍ منزَّل[2].

قال * ع[3] *: والمعنَىٰ عن فَهْمِها وتصدِيقها، وقال ابن جُرَيْج: الآياتُ: العلامات المنصوبة الدالَّة على الوحدانية، والمعنى: عن النظر فيها، والتفكُّر والاستدلال بها، واللفظُ يعمُّ الوجْهَيْن[4]/، والمتكبِّرون في الأرض بغير الحَقِّ: هم الكُفَّار، قُلْتُ: ويدخل في هذا ٢٠٠أ

(١) أخرجه الطبري (٦/ ٥٨) برقم: (١٥١٢٢)، وذكره ابن عطية (٢/ ٤٥٢)، والسيوطي (٣/ ٢٣٣)، وعزاه لابن جرير.

(٢) أخرجه الطبري (٦/ ٦٠) برقم: (١٥١٣٢) بنحوه، وذكره ابن عطية (٢/ ٤٥٤)، والبغوي (٢/ ٢٠٠) بنحوه، وابن كثير (٢/ ٢٤٧)، والسيوطي (٣/ ٢٣٤)، وعزاه لابن المنذر، وابن أبي حاتم، وأبي الشيخ.

(٣) ينظر: «**المحرر الوجيز**» (٢/ ٤٥٤).

(٤) أخرجه الطبري (٦/ ٦١) برقم: (١٥١٣٣) بنحوه، وذكره ابن عطية (٢/ ٤٥٤)، والبغوي (٢/ ٢٠٠)، والسيوطي (٣/ ٢٣٤)، وعزاه لابن المنذر، وأبي الشيخ.

المعنَىٰ مَنْ تشبَّهَ بهم من عُصَاة المؤمنين، والمعنَىٰ في هذه الآية: سأجْعَلُ الصَّرْف عن الآيات؛ عقوبةً للمتكبِّرين على تكبُّرهم، وقوله: ﴿وإن يروا كلَّ آية لا يؤمنوا بها﴾ حَتْمٌ من اللَّه على الطائفةِ التي قَدَّر عليهم ألاَّ يؤمنوا، وقوله: ﴿ذلك﴾: إشارة إلى الصَّرْف المتقدِّم.

وقوله سبحانه: ﴿والذين كذبوا بآياتنا ولقاء الآخرة...﴾ الآية: هذه الآية مؤكِّدة للتي قبلها، وفيها تهديدٌ.

﴿وَٱتَّخَذَ قَوْمُ مُوسَىٰ مِنۢ بَعْدِهِۦ مِنْ حُلِيِّهِمْ عِجْلًا جَسَدًا لَّهُۥ خُوَارٌ أَلَمْ يَرَوْا۟ أَنَّهُۥ لَا يُكَلِّمُهُمْ وَلَا يَهْدِيهِمْ سَبِيلًا ٱتَّخَذُوهُ وَكَانُوا۟ ظَٰلِمِينَ ﴿١٤٨﴾ وَلَمَّا سُقِطَ فِىٓ أَيْدِيهِمْ وَرَأَوْا۟ أَنَّهُمْ قَدْ ضَلُّوا۟ قَالُوا۟ لَئِن لَّمْ يَرْحَمْنَا رَبُّنَا وَيَغْفِرْ لَنَا لَنَكُونَنَّ مِنَ ٱلْخَٰسِرِينَ ﴿١٤٩﴾ وَلَمَّا رَجَعَ مُوسَىٰٓ إِلَىٰ قَوْمِهِۦ غَضْبَٰنَ أَسِفًا قَالَ بِئْسَمَا خَلَفْتُمُونِى مِنۢ بَعْدِىٓ ۖ أَعَجِلْتُمْ أَمْرَ رَبِّكُمْ ۖ وَأَلْقَى ٱلْأَلْوَٰحَ وَأَخَذَ بِرَأْسِ أَخِيهِ يَجُرُّهُۥٓ إِلَيْهِ ۚ قَالَ ٱبْنَ أُمَّ إِنَّ ٱلْقَوْمَ ٱسْتَضْعَفُونِى وَكَادُوا۟ يَقْتُلُونَنِى فَلَا تُشْمِتْ بِىَ ٱلْأَعْدَآءَ وَلَا تَجْعَلْنِى مَعَ ٱلْقَوْمِ ٱلظَّٰلِمِينَ ﴿١٥٠﴾ قَالَ رَبِّ ٱغْفِرْ لِى وَلِأَخِى وَأَدْخِلْنَا فِى رَحْمَتِكَ ۖ وَأَنتَ أَرْحَمُ ٱلرَّٰحِمِينَ ﴿١٥١﴾﴾

وقوله سبحانه: ﴿واتخذ قوم موسَىٰ من بعدِهِ من حُليِّهم عِجْلاً جسداً له خُوَار﴾: الخُوَارُ: صَوْتُ البقر، وقرأَتْ فرقة: «لَهُ جُؤَارٌ» ـ بالجيم ـ، أيْ: صِيَاحٌ، ثم بيَّن سبحانه سُوءَ فِطَرهم، وقرَّر فساد اعتقادِهِمْ بقوله: ﴿ألم يروا أنَّه لا يكلِّمهم...﴾ الآية: وقوله: ﴿وكانوا ظالمين﴾: إخبارٌ عن جميع أحوالهم؛ ماضياً، وحالاً، ومستقبلاً، وقد مَرَّ في «البقرة» قصَّة العِجْلِ؛ فأغنَىٰ عن إعادته.

قال أبو عُبَيْدة: يقال لمن نَدِمَ على أمْرٍ، وعَجَز عنه: سُقِطَ في يَدِهِ، وقولُ بني إسرائيل: ﴿لئن لم يرحمنا ربُّنا﴾، إنما كان بَعْدَ رجوعِ موسَىٰ، وتَغَيُّرِهِ عليهم، ورؤيتِهِمْ أنهم قد خَرَجُوا من الدِّين، ووقعوا في الكُفْر.

وقوله سبحانه: ﴿ولما رجع موسَىٰ إلى قومه غضبان أسفاً﴾، يريد: رجَعَ من المُنَاجَاة، والأَسَفُ: قد يكون بمعنى الغَضَبِ الشديدِ، وأكثرُ ما يكونُ بمعنى الحُزْن، والمعنيانِ مترتبان هنا.

وعبارةُ * ص *: ﴿غضْبَان﴾: صفةُ مبالغةٍ، والغَضَبُ غَلَيَانُ القَلْب؛ بسبب ما يؤلم و﴿أَسِفاً﴾: مِنْ أَسِفَ، فهو أَسِفٌ، كَفَرِقَ فهو فَرِقٌ، يدل على ثبوت الوصف، ولو ذُهِبَ به مَذْهَبُ الزمان، لقيل: آسِف؛ على وزن فَاعِل، والأَسَفُ: الحزنُ. انتهى.

وقوله تعالى: ﴿أعجلتم﴾، معناه: أسابقتم قضاء رَبِّكُم، واستعجلتم إتْيَانِي قبل الوقت الذي قدر به، قال سعيد بن جُبَيْر، عن ابن عباس: كان سببُ إلقائه الألْوَاحَ ـ غَضَبَهُ عَلَىٰ

قومه في عبادتهم العِجْل، وَغَضَبَهُ عَلىٰ أخيه في إهمال أَمرهم[١].

قال ابن عباس: لمَّا ألقاها، تكسَّرت، فَرُفِعَ أكثَرُها الذي فيه تفصيلُ كلِّ شيء، وبقي الذي في نُسْخَتِهِ الهُدَىٰ والرحمة، وهو الذي أخذ[٢] بعد ذلك، قال ابن عبَّاس: كانت الألواح مِنْ زُمُرُّدٍ، وقيل: من ياقوتٍ، وقيل: من زَبَرْجَدٍ، وقيل: من خشبٍ، واللَّه أعلم[٣].

وقوله: ﴿ابْنَ أُمَّ﴾ استعطافٌ برحم الأمِّ؛ إذ هو ألْصَقُ القراباتِ، وقوله: ﴿كادوا﴾، معناه: قاربوا، ولم يَفْعَلُوا، وقوله: ﴿ولا تجعلْنِي مع القوم الظالمين﴾، يريد: عَبَدَةَ العجْلِ.

﴿إِنَّ ٱلَّذِينَ ٱتَّخَذُواْ ٱلْعِجْلَ سَيَنَالُهُمْ غَضَبٌ مِّن رَّبِّهِمْ وَذِلَّةٌ فِى ٱلْحَيَوٰةِ ٱلدُّنْيَا ۚ وَكَذَٰلِكَ نَجْزِى ٱلْمُفْتَرِينَ ﴿١٥٢﴾ وَٱلَّذِينَ عَمِلُواْ ٱلسَّيِّـَٔاتِ ثُمَّ تَابُواْ مِنۢ بَعْدِهَا وَءَامَنُوٓاْ إِنَّ رَبَّكَ مِنۢ بَعْدِهَا لَغَفُورٌ رَّحِيمٌ ﴿١٥٣﴾ وَلَمَّا سَكَتَ عَن مُّوسَى ٱلْغَضَبُ أَخَذَ ٱلْأَلْوَاحَ ۖ وَفِى نُسْخَتِهَا هُدًى وَرَحْمَةٌ لِّلَّذِينَ هُمْ لِرَبِّهِمْ يَرْهَبُونَ ﴿١٥٤﴾ وَٱخْتَارَ مُوسَىٰ قَوْمَهُۥ سَبْعِينَ رَجُلًا لِّمِيقَٰتِنَا ۖ فَلَمَّآ أَخَذَتْهُمُ ٱلرَّجْفَةُ قَالَ رَبِّ لَوْ شِئْتَ أَهْلَكْتَهُم مِّن قَبْلُ وَإِيَّٰىَ ۖ أَتُهْلِكُنَا بِمَا فَعَلَ ٱلسُّفَهَآءُ مِنَّآ ۖ إِنْ هِىَ إِلَّا فِتْنَتُكَ تُضِلُّ بِهَا مَن تَشَآءُ وَتَهْدِى مَن تَشَآءُ ۖ أَنتَ وَلِيُّنَا فَٱغْفِرْ لَنَا وَٱرْحَمْنَا ۖ وَأَنتَ خَيْرُ ٱلْغَٰفِرِينَ ﴿١٥٥﴾﴾

وقوله سبحانه: ﴿إن الذين اتخذوا العجل سينالهم غضب من ربهم وذلة في الحياة الدنيا﴾، وقد وقع ذلك النَّيْلُ بهم في عَهْدِ موسَىٰ عليه السلام، فالغضبُ والذِّلَّة هو أمرهم بقَتْل أنفسهم، وقال بعض المفسِّرين: الذِّلَّة: الجِزْيَة، ووَجْه هذا القول أن الغضب والذِّلَّة بقيتْ في عَقِبِ هؤلاء، وقال ابن جُرَيْج: الإشارةُ إِلَىٰ من مات من عَبَدة العجْل قبل التوبة بقَتْل الأنْفُس، وإلى مَنْ فَرَّ، فلم يكُنْ حاضراً وقت القَتْلِ[٤]، والغَضَبُ من اللَّه عزَّ وجلَّ، إن أخذ بمعنى الإرادة، فهو صفةُ ذات، وإن أُخِذ بمعنى العقوبةِ وإحلالِ النِّقْمة، فهو صفةُ فِعْلٍ، وقوله: ﴿وكذلك نجزي المفترين﴾، المرادُ أولاً أولئك الَّذين افتَرَوا عَلَى اللَّه سبحانَهُ

---

(١) أخرجه الطبري (٦/ ٦٥) برقم: (١٥١٣٨)، وذكره ابن عطية (٢/ ٤٥٧).

(٢) أخرجه الطبري (٦/ ٦٧) برقم: (١٥١٤٧) بنحوه، وذكره ابن عطية (٢/ ٤٥٧)، والسيوطي (٣/ ٢٣٥)، وعزاه لأبي الشيخ.

(٣) أخرجه الطبري (٦/ ٦٧) برقم: (١٥١٤٧) بنحوه، وذكره ابن عطية (٢/ ٤٥٢)، والبغوي (٢/ ١٩٩)، والسيوطي (٣/ ٢٢٥)، وعزاه لابن أبي حاتم.

(٤) أخرجه الطبري (٦/ ٧٠ ـ ٧١) برقم: (١٥١٥٧)، وذكره ابن عطية (٢/ ٤٥٨).

في عبَادة العِجْل، وتكونُ قوَّة اللفظ تَعُمُّ كُلَّ مفترٍ إلى يوم القيامة، وقد قال سفيان[١] بن عُيَيْنَة وأبو قِلاَبَة[٢] وغيرهما/ : كلُّ صاحب بدعة أو فِرْيَة، ذليلٌ؛ واستدلوا بالآية. ٢٠٠ب

وقوله سبحانه: ﴿والذين عملوا السيئات...﴾ الآية تضمَّنت وعداً بأن اللَّه سبحانه يغفرُ للتائبين؛ وقرأ معاوية بنُ قُرَّة[٣] «وَلَمَّا سَكَنَ عَنْ مُوسَى الغَضَبُ».

قال أبو حَيَّان[٤]: واللام في ﴿لِرَبِّهِمْ يَرْهَبُونَ﴾ مُقَوِّية لوصولِ الفعْلِ، وهو ﴿يَرْهَبُونَ﴾ إلى مفعوله المتقدِّم.

وقال الكوفيُّون: زائدةٌ[٥].

وقال الأخفشُ: لام المفعول له، أي: لأجْلِ ربِّهم. انتهى.

---

(١) أخرجه الطبري (٦/٧٢) برقم: (١٥١٦١)، وذكره ابن عطية (٢/٤٥٨)، والبغوي (٢/٢٠٢)، وابن كثير (٢/٢٤٨)، والسيوطي (٣/٢٣٦).

(٢) أخرجه الطبري (٦/٧١) برقم: (١٥١٥٩)، وذكره ابن عطية (٢/٤٥٨)، والبغوي (٢/٢٠٢)، وابن كثير (٢/٢٤٨) بنحوه، والسيوطي (٣/٢٣٦)، وعزاه لعبد الرزاق، وعبد بن حميد، وابن المنذر، وابن أبي حاتم، وأبي الشيخ.

(٣) معاوية بن قُرَّة بن إِيَاس المُزَنِي أبو إِياس البَصْرِي. عن علي مرسلاً، وابن عباس، وابن عمر. وعنه قتادة وشعبة وأبو عَوَانة وخلق، وثقه ابن معين وأبو حاتم.
قال خليفة: مات سنة ثلاثة عشرة ومائة، ومولده يوم الجمل. ينظر: **«الخلاصة»** (٣/٤١ ـ ٤٢)، **«التقريب»**: (٢/٢٦١)، **«الثقات»** (٥/٤١٢).

(٤) ينظر: **«البحر المحيط»** (٤/٣٩٦).

(٥) وفي اللام أقوال:
أحدها أن اللام مقوية للفعل، لأنه لما تقدم معموله ضَعُفَ فقوي باللام، كقوله: ﴿إِنْ كُنْتُمْ لِلرُّؤْيَا تَعْبُرُونَ﴾ اللام تكون مقوية حيث كان العامل مؤخراً، أو فرعاً، نحو: ﴿فَعَّالٌ لِمَا يُرِيدُ﴾، ولا تزاد في غير هذين إلا ضرورة عند بعضهم، كقوله:

فَلَمَّا أَنْ تَوَافَقْنَا قَلِيلاً أَنَخْنَا لِلْكَلاكِلِ فَارْتَمَيْنَا

أو في قليل من الكلام عند آخرين، كقوله تعالى: ﴿رَدِفَ لَكُم﴾.
والثاني: أن اللام لام العلة، وعلى هذا فمفعول «يَرْهَبُونَ» محذوف، تقديره: يَرْهَبُونَ عقابَه لأجله، وهذا مذهب الأخفش.
الثالث: أنها متعلقة بمصدر محذوف، تقديره: الذين هم رهبتهم لربهم، وهو قول المبرد، وهذا غير جارٍ على قواعد البصريين، لأنه يلزم منه حذف المصدر، وإبقاء معموله، وهو ممتنع إلا في شعر. وأيضاً فهو تقديره مُخْرج للكلام عن وجه فصاحته.
الرابع: أنها متعلقة بفعل مقدر أيضاً، تقديره: يخشعون لربهم، ذكره أبو البقاء، وهو أولى مما قبله. ينظر: **«الدر المصون»** (٣/٣٥٠).

قلْتُ: قال ابنُ هِشَام في «المُغْني» ولام التقْويَةِ هي المَزِيدَةُ لتقويةِ عاملٍ ضَعُفَ؛ إما لتأخيرٍ؛ نحو: ﴿لِرَبِّهِمْ يَرْهَبُونَ﴾، و﴿إِنْ كُنتُمْ لِلرُّؤْيَا تَعْبُرُونَ﴾ [يوسف: ٤٣] أو لكَوْنِهِ فرعاً في العمل؛ نحو: ﴿مُصَدِّقاً لِمَا مَعَهُمْ﴾ [البقرة: ٩١] ﴿فَعَّالٌ لِمَا يُرِيدُ﴾ [البروج: ١٦]، وقد ٱجتمع التأخيرُ والفرعيةُ في: ﴿وَكُنَّا لِحُكْمِهِمْ شَاهِدِينَ﴾ [الأنبياء: ٧٨]. انتهى.

وقوله: ﴿واختارَ موسَىٰ قومه...﴾ الآية: قال الفَخْرُ[1]: قال جماعة النحوِّيين: معناه: وٱختارَ موسَىٰ مِنْ قومه، فحذف «مِنْ»، يقال: ٱخترْتُ مِنَ الرجالِ زيْداً، واخترْتُ الرجالَ زَيْداً. انتهى.

قال * ع[2] *: معنى هذه الآية أَن موسىٰ عليه السلام اختار مِنْ قومه هذه العِدَّة؛ لَيَذْهَبَ بهم إِلى مَوْضِعِ عبادةٍ وابتهالٍ ودعاءٍ، فيكون منه ومنهم ٱعتذارٌ إِلى اللَّه سبحانه مِنْ خطإِ بني إِسرائيل في عبادةِ العِجْلِ، وقد تقدَّم في «سورة البقرة» [البقرة: ٥١] قصصهم، قالتْ فرقة من العلماء: إِنَّ موسَىٰ عليه السلام لمَّا أعلمه اللَّه سبحانه بعبادة بني إِسرائيل العِجْلَ، وبصفته، قالَ موسَىٰ: أيْ ربِّ، ومَنْ اختاره؟ قَالَ: أنا، قال موسَىٰ: فأنْتَ، يا ربِّ، أضْلَلْتَهُمْ، ﴿إِنْ هِيَ إِلاَّ فِتْنَتُكَ تَضِلُّ بِهَا مَنْ تَشَاءُ﴾ أيْ: إِنَّ الأمور بيدك تفعلُ ما تريدُ.

﴿۞ وَٱكْتُبْ لَنَا فِي هَٰذِهِ ٱلدُّنْيَا حَسَنَةً وَفِي ٱلْآخِرَةِ إِنَّا هُدْنَآ إِلَيْكَ ۚ قَالَ عَذَابِيٓ أُصِيبُ بِهِۦ مَنْ أَشَآءُ ۖ وَرَحْمَتِي وَسِعَتْ كُلَّ شَيْءٍ ۚ فَسَأَكْتُبُهَا لِلَّذِينَ يَتَّقُونَ وَيُؤْتُونَ ٱلزَّكَوٰةَ وَٱلَّذِينَ هُم بِـَٔايَٰتِنَا يُؤْمِنُونَ ﴿١٥٦﴾ ٱلَّذِينَ يَتَّبِعُونَ ٱلرَّسُولَ ٱلنَّبِيَّ ٱلْأُمِّيَّ ٱلَّذِي يَجِدُونَهُۥ مَكْتُوبًا عِندَهُمْ فِي ٱلتَّوْرَىٰةِ وَٱلْإِنجِيلِ يَأْمُرُهُم بِٱلْمَعْرُوفِ وَيَنْهَىٰهُمْ عَنِ ٱلْمُنكَرِ وَيُحِلُّ لَهُمُ ٱلطَّيِّبَٰتِ وَيُحَرِّمُ عَلَيْهِمُ ٱلْخَبَٰٓئِثَ وَيَضَعُ عَنْهُمْ إِصْرَهُمْ وَٱلْأَغْلَٰلَ ٱلَّتِي كَانَتْ عَلَيْهِمْ ۚ فَٱلَّذِينَ ءَامَنُوا۟ بِهِۦ وَعَزَّرُوهُ وَنَصَرُوهُ وَٱتَّبَعُوا۟ ٱلنُّورَ ٱلَّذِيٓ أُنزِلَ مَعَهُۥٓ ۙ أُو۟لَٰٓئِكَ هُمُ ٱلْمُفْلِحُونَ ﴿١٥٧﴾﴾

وقوله سبحانه: ﴿واكتب لنا في هذه الدنيا حسنة...﴾ الآية: ﴿ٱكْتُبْ﴾: معناه: أَثْبتْ وَٱقْضِ، والكَتْب: مستعملٌ في كلِّ ما يخلَّد، و﴿حسنة﴾: لفظ عامٌّ في كل ما يحسن في الدنيا من عاقبة وطاعة للَّه سبحانه، وغَيْرِ ذلك، وحَسَنَةُ الآخرةِ: الجَنَّة، لا حَسَنَة دونها، ولا مَرْمَىٰ وراءها، و﴿هُدْنَا﴾ ـ بضم الهاء ـ: معناه: تُبْنَا.

وقوله سبحانه: ﴿قال عذابي أصيب به من أشاء﴾، يحتمل أن يريد بـ «العذاب»

---

(١) ينظر: «تفسير الرازي» (١٥/ ١٥).

(٢) ينظر: «المحرر الوجيز» (٢/ ٤٥٩).

الرجفةَ التي نزلَتْ بالقوم، ثم أخبر سبحانه عن رحمته، ويحتملُ؛ وهو الأظهر: أن الكلام قصد به الخَبَرُ عن عذابه، وعن رحمته، وتصريف ذلك في خليقته؛ كما يشاء سبحانه، ويندرجُ في عموم العذابِ أصحابُ الرجفة، وقرأ الحسنُ بنُ أبي الحسن، وطَاوُسٌ، وعَمْرُو[1] بن فائدٍ: «مَنْ أَسَاءَ»[2] من الإِساءة، ولا تعلُّق فيه للمعتزلة، وأطنب القُرَّاء في التحفُّظ من هذه القراءَةِ، وَحَمَلَهُمْ على ذلك شُحُّهم[3] على الدِّين.

وقوله سبحانه: ﴿ورحمتي وسعتْ كُلَّ شيءٍ﴾، قال بعض العلماء: هو عمومٌ في الرحمة، وخصوصٌ في قوله: ﴿كل شيْءٍ﴾، والمراد: مَنْ قد سبق في عِلْم اللَّه أن يرحمهم، وقوله سبحانه: ﴿فسأكتبها﴾، أي: أقدِّرها وأقضيها.

وقال نَوْفٌ البِكَالِيُّ[4]: إن موسَىٰ عليه السلام قال: يا رَبِّ، جعلْت وِفَادَتِي لأمَّة محمَّد عليه السلام، وقوله: ﴿ويؤتون الزكاة﴾: الظاهر: أنها الزكاةُ المختصَّة بالمالِ، وروي عن ابن عباس؛ أن المعنى: يؤتون الأعمالَ التي يزكُّون بها أنفسهم[5].

وقوله سبحانه: ﴿الذي يتَّبعون الرسول النبيَّ الأميَّ...﴾ الآية: هذه ألفاظٌ أخرجَت

---

(١) عمرو بن فائد، أبو علي الأسواري التميمي: معتزلي قدري، من القراء القُصاص، من أهل البصرة، كان منقطعاً إلى أميرها محمد بن سليمان، أخذ عن عمرو بن عبيد، وله معه مناظرات، وكان متروك الحديث، ليس بثقة، ولا يكتب حديثه، وقيل: له «تفسير» كبير.
قال ابن حجر: مات بعد المائتين بيسير.
ينظر: ترجمته في «الأعلام» (٥/ ٨٣) (٥٤٠).

(٢) وقد حسنها أبو الفتح على مذهبه من الاعتزال.
ينظر: «المحتسب» (١/ ٢٦١)، و«الشواذ» (٥١)، و«الكشاف» (٢/ ١٦٥) و«المحرر الوجيز» (٢/ ٤٦١)، و«البحر المحيط» (٤/ ٤٠٠)، وزاد أبو حيان نسبتها إلى زيد بن علي، ثم قال: وقال أبو عمرو الداني: لا تصح هذه القراءة عن الحسن وطاوس، وعمرو بن فائد رجل سوء، وقرأ بها سفيان بن عيينة مرة واستحسنها، فقام إليه عبد الرحمٰن المقرىء وصاح به، وأسمعه، فقال سفيان: لم أدر، ولم أفطن لما يقول أهل البدع.
ينظر: «الدر المصون» (٣/ ٣٥٣).

(٣) الشُّحُّ في الأصل هو: البخل، وتشاحوا في الأمر وعليه: شح بعضهم على بعض، وتبادروا إليه حذر فوته، وكان المعنى هنا مأخوذ من الحرص على المحافظة على أساس الدين.
ينظر: «لسان العرب» (٢٢٠٥).

(٤) نوف بن فضالة الحميري البكالي: إمام أهل دمشق في عصره، من رجال الحديث، ورد ذكره في «الصحيحين» وكان راوياً للقصص، وهو ابن زوجة كعب الأحبار، ذكره البخاري في فصل: من مات ما بين التسعين إلى المئة.
ينظر: ترجمته في «الأعلام» (٨/ ٥٤) (٥١١).

(٥) أخرجه الطبري (٦/ ٨٢) برقم: (١٥٢٢٤) بنحوه، وذكره ابن عطية (٢/ ٤٦١).

اليهودَ والنصَارَىٰ مِنَ ٱلاشتراك الذي يظهر في قوله: ﴿فسأكتبها للذين يتَّقُون﴾، وخلُصَتْ هذه العِدَةُ لأُمة محمَّد/ ﷺ، قاله ابن عباس[1] وغيره. قلْتُ: وهذه الآيةُ الكريمة مُعْلِمَةٌ ٢٠١أ بشَرَف هذه الأمَّة على العُمُوم في كلِّ مَنْ آمَنَ باللَّه تعالى، وأقرَّ برسَالة النبيِّ ﷺ ثم هم يتفاوتون بعدُ في الشرف؛ بحَسَب تفاوتهم في حقيقة ٱلاتباعية للنبيِّ ﷺ، قال الغَزَّاليُّ رحمه اللَّه في «الإحياء»: وإنما أُمَّتُه ﷺ مَنِ ٱتبعه، وما ٱتبعه إلاَّ مَنْ أعرض عن الدنيا، وأَقْبَلَ على الآخرةِ، فإنه عليه السلام ما دَعَا إلاَّ إلى اللَّهِ، واليَوْمِ الآخِرِ، وما صَرَفَ إلاَّ عن الدنيا والحظوظِ العاجلةِ، فبقدْرِ ما تُعْرِضُ عن الدنيا، وتُقْبِلُ على الآخرة، تَسْلُكُ سبيله الذي سَلَكَهُ ﷺ، وبقَدْرِ ما سَلَكْتَ سبيله، فقد اتبعته، وبقَدْر ما اتبعتَهُ، صِرْتَ من أمته، وبقَدْرِ ما أَقبلْتَ على الدنيا، عَدَلْتَ عن سبيله، ورغبْتَ عَنْ متابعته، وٱلتحقْتَ بالذين قال اللَّه تعالَىٰ فيهم: ﴿فأَما مَنْ طَغَىٰ * وآثَرَ الحَيَاةَ الدُّنْيَا * فَإِنَّ الْجَحِيمَ هِيَ المَأْوَى﴾ [النازعات: ٣٧، ٣٨، ٣٩]. انتهى، فإن أردتَّ ٱتباعَ النبيِّ ﷺ على الحقيقة، وٱقتفَاءَ أثره، فٱبْحَثْ عن سيرته وخُلُقه في كتب الحديث والتفسير.

قال ابنُ القَطَّان في تصنيفه الذي صنَّفه في «الآيات والمعجزات»: والقول الوجيز في زُهْدِهِ وعبادتِهِ وَتَوَاضُعِهِ وسائرِ حُلاَه وَمعَاليه ﷺ: أنه مَلَكَ مِنْ أقْصَى اليمن إِلَىٰ صحراء عمان إلى أَقْصَىٰ الحجاز، ثم تُوُفِّيَ عليه السلام، وعليه دَيْنٌ، ودِرْعُهِ مَرْهونةٌ في طَعَام لأهله، ولم يتركْ ديناراً ولا درهماً، ولا شَيَّد قَصْراً، ولا غَرَس نَخْلاً، ولا شَقَّقَ نَهْراً، وكان يأكل على الأرضِ ويجلسُ على الأرض، ويَلْبَسُ العَبَاءة، ويجالسُ المَساكين، ويَمْشِي في الأسواق، ويتوسَّد يَدُه، ويلعقُ أصابعه، ويُرقِّع ثوبه، ويَخْصِفُ نَعْلَه، ويُصْلِح خُصَّه، ويمهنُ لأهله، ولا يأكل متكِئاً، ويقول: «أَنَا عَبْدٌ آكُلُ كَمَا يَأْكُلُ العَبْد»، ويقتصُّ من نفْسه، ولا يُرَىٰ ضاحكاً مِلْء فِيهِ ولو دُعِيَ إلى ذراعٍ، لأجاب، ولو أُهْدِيَ إليه كُرَاعٌ لَقَبِل، لا يأكلُ وحده، ولا يَضْرِبُ عبده، ولا يمنعُ رفْده ولا ضَرَبَ قطُّ بيدِهِ إلاَّ في سَبِيل اللَّه، وقام للَّه حتَّى تَوَرَّمَتْ قدماه، فقيل له: أتَفْعَلُ هذا وقد غَفَرَ اللَّه لك مَا تَقدَّم من ذنبك وما تأخَّرَ؟ فقال: «أفَلاَ أَكُونُ عَبْداً شَكُوراً»، وكان يُسْمَعُ لِجَوْفه أَزِيزٌ؛ كأزيز المِرْجَلِ[2] من البكاءِ؛ إذا قام بالليل ﷺ وعلى آله وأتباعه صلاةً دائمةً إِلَىٰ يوم القيامة. انتهى.

---

(١) أخرجه الطبري (٦/ ٨٣) برقم: (١٥٢٢٥)، وبرقم: (١٥٢٢٦) بنحوه، وذكره ابن عطية (٢/ ٤٦٢)، والسيوطي (٣/ ٢٤١)، وعزاه لعبد بن حميد، وابن أبي شيبة، وابن جرير، وابن المنذر، وابن أبي حاتم.

(٢) المِرْجَلُ: القِدْر من الحجارة والنُّحاس. مذكر.
ينظر: «لسان العرب» (١٦٠١).

٨٤ ـــــــ

والإِصْر أيضاً: العَهْد، وبه فسر ابنُ عباس وغيره[١]، وقد جَمَعَتْ هذه الآيةُ المعنيين؛ فإن بني إسرائيل قد كان أخذ عليهم العَهْدُ بأن يقوموا بأعمال ثقال، فَوَضَعَ عنهم نبيُّنا محمَّد ﷺ، وقال ابن جُبَيْر: الإِصْر: شدَّة العبادة[٢]، وقرأ ابن عامر[٣]: «آصارَهُمْ» بالجمع فمَنْ وحَّد «الإصر»؛ فإنما هو اسمُ جنس عِنده، يراد به الجمعُ، ﴿والأغلالُ التي كانَتْ عليهم﴾ عبارةٌ مستعارَةٌ أيضاً لتلك الأثقال، كَقَطْعِ الجِلْدِ من أثر البَوْلِ، وأن لا ديةَ، ولا بدَّ من قَتْل القاتل، إلى غير ذلك، هذا قول جمهور المفسِّرين، وقالَ ابن زَيْدٍ: إنما المراد هنا بـ ﴿الأغْلاَل﴾ قولُ اللَّه عزَّ وجلَّ في اليهود: ﴿غُلَّتْ أيديهِمْ﴾ [المائدة: ٦٤]، فمنْ آمن بنبينا محمَّد ﷺ، زالَتْ عنه الدعوةُ، وتغليلها[٤]، ومعنى ﴿عَزَّرُوه﴾: أي: وقَّروه، فالتعْزيرُ والنصْرُ: مشاهدةٌ خاصَّة للصحابة، واتِّبَاعُ النور: يشترك فيه معهم المؤمنون إِلَىٰ يوم القيامة، والنُّورُ: كنايةٌ عن جُمْلة الشرع، وشَبَّه الشرعَ والهُدَىٰ بالنور، إذ القلوبُ تستضيء به؛ كما يستضيء البَصَرُ بالنُّور.

﴿قُلْ يَٰٓأَيُّهَا ٱلنَّاسُ إِنِّى رَسُولُ ٱللَّهِ إِلَيْكُمْ جَمِيعًا ٱلَّذِى لَهُۥ مُلْكُ ٱلسَّمَٰوَٰتِ وَٱلْأَرْضِ لَآ إِلَٰهَ إِلَّا هُوَ يُحْىِۦ وَيُمِيتُ فَـَٔامِنُوا۟ بِٱللَّهِ وَرَسُولِهِ ٱلنَّبِىِّ ٱلْأُمِّىِّ ٱلَّذِى يُؤْمِنُ بِٱللَّهِ وَكَلِمَٰتِهِۦ وَٱتَّبِعُوهُ لَعَلَّكُمْ تَهْتَدُونَ ﴿١٥٨﴾ وَمِن قَوْمِ مُوسَىٰٓ أُمَّةٌ يَهْدُونَ بِٱلْحَقِّ وَبِهِۦ يَعْدِلُونَ ﴿١٥٩﴾ وَقَطَّعْنَٰهُمُ ٱثْنَتَىْ عَشْرَةَ أَسْبَاطًا أُمَمًا ۚ وَأَوْحَيْنَآ إِلَىٰ مُوسَىٰٓ إِذِ ٱسْتَسْقَىٰهُ قَوْمُهُۥٓ أَنِ ٱضْرِب بِّعَصَاكَ ٱلْحَجَرَ ۖ فَٱنۢبَجَسَتْ مِنْهُ ٱثْنَتَا عَشْرَةَ عَيْنًا ۖ قَدْ عَلِمَ كُلُّ أُنَاسٍ مَّشْرَبَهُمْ ۚ وَظَلَّلْنَا عَلَيْهِمُ ٱلْغَمَٰمَ وَأَنزَلْنَا عَلَيْهِمُ ٱلْمَنَّ وَٱلسَّلْوَىٰ ۖ كُلُوا۟ مِن طَيِّبَٰتِ مَا رَزَقْنَٰكُمْ ۚ وَمَا ظَلَمُونَا وَلَٰكِن كَانُوٓا۟ أَنفُسَهُمْ يَظْلِمُونَ ﴿١٦٠﴾﴾

وقوله سبحانه: ﴿قل يأيها الناس إني رسول اللَّه إليكم جميعاً﴾ هذا أمر من اللَّه

---

(١) أخرجه الطبري (٦/ ٨٥) برقم: (١٥٢٤١)، وذكره ابن عطية (٢/ ٤٦٣)، والسيوطي (٣/ ٢٤٨)، وعزاه لابن جرير، وابن أبي حاتم وأبي الشيخ.

(٢) ذكره ابن عطية (٢/ ٤٦٣)، والسيوطي (٣/ ٢٤٨)، وعزاه لابن أبي حاتم.

(٣) وحجته أنه لم يختلف في جمع «الأغلال»، وهي نَسَقٌ على الإصر، وحجة الباقين قوله تعالى: ﴿ربنا ولا تحمل علينا إصراً﴾ [البقرة: ٢٨٦]، وقوله سبحانه: ﴿وأخذتم على ذلكم إصري﴾ [آل عمران: ٨١].
ينظر: **«السبعة»** (٢٩٥)، و**«الحجة»** (٤/ ٩٣)، و**«إعراب القراءات»** (١/ ٢١٠)، و**«حجة القراءات»** (٢٩٨)، و**«إتحاف»** (٢/ ٦٥)، و**«معاني القراءات»** (١/ ٤٢٥)، و**«شرح شعلة»** (٣٩٧ ـ ٣٩٨)، و**«شرح الطيبة»** (٤/ ٣١) و**«العنوان»** (٩٨).

(٤) ذكره ابن عطية (٢/ ٤٦٤).

سبحانه لنبيِّه بإشهار الدعوة العامَّة، وهذه من خصائصه ﷺ مِنْ بين سائر الرسُلِ؛ فإنه ﷺ بُعِثَ إلى الناس كافَّة، وإلى الجنِّ، وكلُّ نبيٍّ إنما بعث إلى فرقة دون العُمُوم.

وقوله سبحانه: ﴿فآمِنُوا باللَّه ورسوله...﴾ الآية: حَضٌّ على اتباع نبينا محمَّد ﷺ، وقوله: ﴿الذي يؤمن باللَّه وكلماته﴾، أيْ: يصدق باللَّه وكلماته، والكلماتُ هنا: الآياتُ المنزلة مِنْ عند اللَّه؛ كالتوراة والإنجيل، وقوله: ﴿واتبعوه﴾ لفظ عامٌّ يدخل تحته جميعُ إلزامات الشريعة، جعلنا اللَّه مِنْ متَّبعيه على ما يلزم بمنِّه ورحمته.

قُلْتُ: فإن أردتَّ الفوْزَ أيُّها الأَخُ، فعَلَيْكَ بأتباع النبيِّ ﷺ وتعظيمِ شريعته، وتعظيم جَمِيعِ أسبابه.

قال عِيَاضٌ: وَمِنْ إعظامه ﷺ وإكبارِهِ إعظام جميع أَسبابه وإِكْرَامُ مشاهده وأَمْكِنَتِهِ، ومعاهِدِهِ، وما لَمَسَهُ عليه السلام أَوْ عُرِفَ به، حُدِّثْتُ أن أبا الفَضْل الجوهري، لمَّا وَرَدَ المدينةَ زائراً، وقَرُبَ من بيوتها، ترجَّل، ومشَىٰ باكياً منشداً: [الطويل]

١٢٠٢ وَلَمَّا رَأَيْنَا رَسْمَ مَنْ لَمْ يَدَعْ لَنَا فُؤَاداً لِعِرْفَانِ/ الرُّسُومَ[١] وَلاَ لُبَّا[٢]
نَزَلْنَا عَنِ الأَكْوَارِ[٣] نَمْشِي كَرَامَةً لِمَنْ بَانَ عَنْهُ أَنْ نَلُمَّ بِهِ رَكْبَا

وحُكِيَ عن بعض المريدين؛ أنه لما أَشْرَفَ عَلَىٰ مدينة الرسول عليه السلام، أنشأ يقُولُ: [الكامل]

رُفِعَ الحِجَابُ[٤] لَنَا فَلاَحَ لِنَاظِرِي قَمَرٌ تُقَطَّعُ دُونَهُ الأَوْهَامُ[٥]
وَإِذَا المَطِيُّ[٦] بِنَا بَلَغْنَ مُحَمَّداً فَظُهُورُهُنَّ[٧] عَلَىٰ الرِّجَالِ حَرَامُ

---

(١) الرسم: آثار الديار الدارسة، والمراد آثاره ﷺ في معاهده ومساكنه، والفؤاد: القلب، والعِرفان: المعرفة، واللُّب: العقل.

(٢) الأبيات للمتنبي (١/ ٥٦)، ينظر: الأبيات في «الشفا» ص: (٦٢١).

(٣) الأكوار: جمع كور، وهو للإبل بمنزلة السرج للفرس، بان: بعد، نَلُمَّ: نأتيه لزيارته، والإلمام: الإتيان قليلاً.

(٤) المراد برفع الحجاب في الشعر: رفع ستائر أبواب الملوك والعظام، وهو هنا، بمعنى انقضاء المسافة، والقرب من المدينة، والقمر: الممدوح، وتقطع: تضمحل.

(٥) الأبيات لأبي نواس في مدح محمد الأمين. ينظر: «ديوانه» ص: (٤٠٨)، وتنظر الأبيات في: «الشفا» (٦٢٢).

(٦) المطيّ: جمع مطية: ناقة تمتطى وتركب، ولاح: بدا وظهر، دونه: قريباً منه.

(٧) فظهورهن على الرجال حرام، أي: إذا أوصلتهم لمقاصدهم، كانت لها حرمة تقتضي رعايتها وراحتها، =

قَرَّبْنَنَا مِنْ خَيْرِ مَنْ وَطِىءَ الحَصَى[١] فَلَهَا عَلَيْنَا حُرْمَةٌ وَذِمَامُ

وحُكِيَ عن بعض المشايخ؛ أنه حجَّ ماشياً، فقيل له في ذلك، فقال: العَبْدُ الآبِقُ يأتي إلى بيت مولاه راكباً؟ لو قَدَرْتُ أَنْ أَمْشِيَ عَلَىٰ رأسِي، ما مَشَيْتُ على قدَمي.

قال عياض: وجديرٌ لمواطنَ عُمِرَتْ بالوحْيِ، والتنزيل؛ وتردَّد فيها جبريلُ وميكائيل، وعَرَجَتْ منها الملائكةُ والرُّوح؛ وضجَّتْ عرصاتها[٢] بالتقديس والتسبيح، واشتملَتْ تربتها عَلَىٰ جَسَد سَيِّد البَشَر؛ وٱنْتَشَرَ عنْهَا مِنْ دِينِ اللَّه وسنة رسُوله ما ٱنْتَشَرَ، مدارسُ وآيات؛ ومَسَاجِدُ وصَلَوَات؛ ومَشَاهِدُ الفَضَائِلِ والخَيْرَات؛ ومعاهدُ البراهين والمُعْجِزَات ـ أنْ تعظَّم عَرَصَاتها؛ وتُتَنَسَّمَ نفحاتها؛ وتُقَبَّلَ ربُوعُها وجدراتُها: [الكامل]

يَا دَارَ خَيْرِ المُرْسَلِينَ ومَنْ بِهِ هَدْيُ الأَنَامُ[٣] وَخُصَّ بِالآيَاتِ[٤]

عِنْدِي لأَجْلِكَ لَوْعَةٌ[٥] وَصَبَابَةٌ وَتَشَوُّقٌ مُتَوَقِّدُ الجَمَرَاتِ

الأبيات. انتهى من «**الشفا**».

وقوله سبحانه: ﴿ومِنْ قوم موسَىٰ أمة يهدون﴾، أي: يرشدُونَ أنفسهم، وهذا الكلامُ يحتملُ أنْ يريد به وصْفَ المؤمنين منهم، علَىٰ عهد مُوسَىٰ، وما والاَهُ مِنَ الزمَنِ، فأخبر سبحانه، أنه كان في بني إسرائيل علَىٰ عتوِّهم وخلافِهِمْ مِنَ ٱهتدَىٰ واتقَىٰ وعَدَلَ، ويحتمل أنْ يريد الجماعةَ التي آمَنَتْ بنبيِّنا محمد ﷺ من بني إسرائيل، علَىٰ جهة الاستجلاب لإيمان جميعهم، وقوله: ﴿أَسْبَاطاً﴾: بَدلٌ من ﴿ٱثْنَتَيْ﴾، والتمييزُ الذي بَيْنَ العَدَدَ محذوفٌ تقديره: ٱثْنَتَيْ عَشْرَةَ فرقةً أو قِطْعَةً أسباطاً.

وقوله سبحانه: ﴿وأوحينا إِلَىٰ موسَى إِذ ٱستسقاه قومه أن ٱضرب بعصاك الحجر

= فلا يركبها بعد ذلك رجل، ولا يوضع على ظهرها شيء، بل تترك سارحة منعمة في مرعاها.

(١) روي البيت في «**الشفا**» «.... من وطىء الثرى». وخير من وطىء الثرى: النبي، فهو خير الناس، والحرمة: الحق الذي يلزم احترامه، والذمام: ما يلزم احترامه، أو جمع ذمة، وهي العهد، وما يجب الوفاء به.

(٢) العَرْصَةُ: كل بقعة بين الدور واسعةٍ ليس فيها بناء.
ينظر: «**لسان العرب**» (٢٨٨٣).

(٣) الأنام: الخلق، خصّ بالآيات: القرآن، أو جميع المعجزات.

(٤) الشعر للقاضي عياض، ينظر الأبيات في: «**الشفا**» (٦٢٣)، و«**نسيم الرياض**» (٣/ ٤٨٨)، وقال القاري: (٢/ ١٠٢): قال الحلبي: الذي يظهر أن هنا الشعر من قول عياض رحمه اللَّه.

(٥) اللوعة: شدة الحب وحرقته، والصبابة: رقة الشوق.

فَٱنْبَجَسَتْ منه اثنتا عشرة عيناً قد علم كل أناس مشربهم وظلَّلنا عليهم الغمام. . .﴾ الآية: ﴿ٱنْبَجَسَتْ﴾: بمعنى ٱنْفَجَرَتْ، وقد تقدَّم الكلامُ على هذه المعاني في «البقرة».

﴿وَإِذْ قِيلَ لَهُمُ ٱسْكُنُوا۟ هَٰذِهِ ٱلْقَرْيَةَ وَكُلُوا۟ مِنْهَا حَيْثُ شِئْتُمْ وَقُولُوا۟ حِطَّةٌ وَٱدْخُلُوا۟ ٱلْبَابَ سُجَّدًا نَّغْفِرْ لَكُمْ خَطِيٓـَٔتِكُمْ سَنَزِيدُ ٱلْمُحْسِنِينَ ﴿١٦١﴾ فَبَدَّلَ ٱلَّذِينَ ظَلَمُوا۟ مِنْهُمْ قَوْلًا غَيْرَ ٱلَّذِى قِيلَ لَهُمْ فَأَرْسَلْنَا عَلَيْهِمْ رِجْزًا مِّنَ ٱلسَّمَآءِ بِمَا كَانُوا۟ يَظْلِمُونَ ﴿١٦٢﴾﴾

وقوله سبحانه: ﴿وإذ قيل لهم ٱسكنوا هذه القرية وكلوا منها حيث شئتم وقولوا حطة وٱدخلوا الباب سجَّداً نَغْفِرْ لكم خطيئاتكم سنزيد المحسنين * فبدل الذي ظلموا منهم قولاً غير الذي قيل لهم فأرسلنا عليهم رجزاً من السماء بما كانوا يظلمون﴾: القَرْيَةُ هي بيْتُ المَقْدِسِ.

وقيل: أَرِيحَاء، و«بَدَّلَ»: معناه غَيَّرَ اللَّفْظَ.

﴿وَسْـَٔلْهُمْ عَنِ ٱلْقَرْيَةِ ٱلَّتِى كَانَتْ حَاضِرَةَ ٱلْبَحْرِ إِذْ يَعْدُونَ فِى ٱلسَّبْتِ إِذْ تَأْتِيهِمْ حِيتَانُهُمْ يَوْمَ سَبْتِهِمْ شُرَّعًا وَيَوْمَ لَا يَسْبِتُونَ لَا تَأْتِيهِمْ كَذَٰلِكَ نَبْلُوهُم بِمَا كَانُوا۟ يَفْسُقُونَ ﴿١٦٣﴾ وَإِذْ قَالَتْ أُمَّةٌ مِّنْهُمْ لِمَ تَعِظُونَ قَوْمًا ٱللَّهُ مُهْلِكُهُمْ أَوْ مُعَذِّبُهُمْ عَذَابًا شَدِيدًا قَالُوا۟ مَعْذِرَةً إِلَىٰ رَبِّكُمْ وَلَعَلَّهُمْ يَتَّقُونَ ﴿١٦٤﴾ فَلَمَّا نَسُوا۟ مَا ذُكِّرُوا۟ بِهِۦٓ أَنجَيْنَا ٱلَّذِينَ يَنْهَوْنَ عَنِ ٱلسُّوٓءِ وَأَخَذْنَا ٱلَّذِينَ ظَلَمُوا۟ بِعَذَابٍۭ بَـِٔيسٍۭ بِمَا كَانُوا۟ يَفْسُقُونَ ﴿١٦٥﴾ فَلَمَّا عَتَوْا۟ عَن مَّا نُهُوا۟ عَنْهُ قُلْنَا لَهُمْ كُونُوا۟ قِرَدَةً خَـٰسِـِٔينَ ﴿١٦٦﴾﴾

وقوله سبحانه: ﴿وأسألهم عن القرية التي كانت حاضرة البحر. . .﴾ الآية: قال بعضُ المتأوِّلين: إن اليهودَ المعاصرينَ للنبيِّ ﷺ قَالُوا: إنَّ بني إسرائيل لم يَكُنْ فيهم عصْيانٌ، ولا معاندةٌ لمَا أُمِرُوا به، فنزلَتْ هذه الآيةُ موبِّخة لهم، فسؤالهم إنَّما هو عَلىٰ جهة التوبيخِ، والقريةُ هنا: أَيْلَةُ، قاله[1] ابن عباس وغيره، وقيل: مَدْيَن، و«حاضِرة البَحْر»، أي: البحر فيها حاضرٌ، ويحتملُ أنْ يريد معنى «الحاضرة»؛ على جهة التعظيم لها، أي: هي الحاضرةُ في مُدُن البَحْر، و﴿يَعْدُونَ﴾: معناه: يخالفون الشرْعَ؛ مِنْ عَدَا يَعْدُو، و﴿شُرَّعاً﴾، أي: مقبلة إليهم مُصْطَفَّة، كما تقولُ: شُرِعَتِ الرماحُ إذا مُدَّتْ مصطَفَّة، وعبارةُ البخاري/ ﴿شُرَّعَاً﴾ أيْ: شوارعَ انتهى. ٢٠٢ب

والعامل في قوله: ﴿ويوم لا يسبتون﴾ قولُهُ: ﴿لا تأتيهم﴾، وهو ظرفٌ مقدَّم،

---

(١) أخرجه الطبري (٦/ ٩١) برقم: (١٥٢٦٣)، وذكره ابن عطية (٢/ ٤٦٧)، والبغوي (٢/ ٢٠٨)، وابن كثير (٢/ ٢٥٧)، والسيوطي (٣/ ٢٥١)، وعزاه لابن المنذر، وابن أبي حاتم، وأبي الشيخ.

ومعنى قوله ﴿كذلك﴾ الإشارةُ إلى أمر الحُوت، وفِتنَتِهِمْ به، هذا عَلَىٰ من وَقَفَ على ﴿تأتيهم﴾، ومن وقف على ﴿كذلك﴾، فالإشارة إلى كثرة الحيتانِ شُرَّعاً، أي: فما أتى منها يَوْمَ لا يسبتُونَ، فهو قليلٌ، و﴿نبلوهم﴾، أي: نمتحنهم بِفِسْقهم وعِصْيانهم، وقد تقدَّم في «البقرة» قصصهم.

وقوله سبحانه: ﴿وإذ قالت أمة منهم لم تعظون قوماً اللَّه مهلكهم أو معذبهم عذاباً شديداً﴾.

قال جمهور المفسِّرين: إن بني إسرائيل ٱفترقَتْ ثلاثَ فرقٍ: فرقةٌ عصَتْ، وفرقةٌ نهَتْ، وجاهَرَتْ وتكلَّمَت وٱعْتَزَلَتْ، وفرقةٌ ٱعتزلَتْ، ولم تَعْصِ ولم تَنْه، وأن هذه الفرقة لما رأتْ مجاهرة الناهية، وطُغيانَ العاصيةِ وعَتُوَّهَا، قالَتْ للناهية: ﴿لَمْ تَعِظُونَ قَوْماً﴾، يريدونَ: العاصيةَ ﴿اللَّه مهلكهم أو معذبهم﴾، فقالت الناهية: موعظتنا معذرة إلى اللَّه، أي: إقامة عُذْر، ومعنَىٰ ﴿مهلكهم﴾، أي: في الدنيا، ﴿أو معذبهم﴾، [أي]: في الآخرةِ، والضمير في قوله: ﴿نسوا﴾ للمَنْهِيين، وهو تَرْكٌ سُمِّيَ نِسياناً مبالغةً، و«ما» في قوله: ﴿ما ذكروا به﴾ بمعنى الَّذي، و﴿السوءُ﴾: لفظ عامٌّ في جميع المعاصي إلاَّ أنَّ الذي يختصُّ هنا بحَسَب قصص الآيةِ هو صَيْدُ الحوتِ، و﴿الذين ظلموا﴾: هم العاصُونَ، وقوله: ﴿بعذاب بَئِيس﴾ معناه: مؤلمٌ موجِعٌ شديدٌ، واختلف في الفرقة التي لم تَعْصِ ولم تَنْهَ، فقيل: نَجَتْ مع الناجين، وقيل: هلَكَتْ مع العاصين.

وقوله: ﴿بما كانوا يفسقون﴾، أي: لأجل ذلك، وعقوبةً عليه، والعُتُوُّ ٱلاستعصاء وقلَّة الطواعية.

وقوله سبحانه: ﴿قلنا لهم كونوا﴾، يحتمل أن يكون قولاً بلفظ مِنْ مَلَك أسْمَعَهم؛ فكَانَ أذْهَبَ في الإعراب والهَوْلِ والإصغارِ، ويحتمل أن يكون عبَارةً عن القُدْرة المكوِّنة لهم قردةً، و﴿خاسئين﴾: معناه مبعَدِين فـ«خاسئين» خبر بعد خبرٍ، فهذا ٱختيار أبي الفَتْح، وضعَّف الصفَة، فرُوِيَ أنَّ الشباب منهم مُسِخُوا قردةً، والرجالَ الكبارَ مُسِخُوا خنازير.

﴿وَإِذْ تَأَذَّنَ رَبُّكَ لَيَبْعَثَنَّ عَلَيْهِمْ إِلَىٰ يَوْمِ ٱلْقِيَـٰمَةِ مَن يَسُومُهُمْ سُوٓءَ ٱلْعَذَابِ ۗ إِنَّ رَبَّكَ لَسَرِيعُ ٱلْعِقَابِ ۖ وَإِنَّهُۥ لَغَفُورٌ رَّحِيمٌ ﴿١٦٧﴾ وَقَطَّعْنَـٰهُمْ فِى ٱلْأَرْضِ أُمَمًا ۖ مِّنْهُمُ ٱلصَّـٰلِحُونَ وَمِنْهُمْ دُونَ ذَٰلِكَ ۖ وَبَلَوْنَـٰهُم بِٱلْحَسَنَـٰتِ وَٱلسَّيِّـَٔاتِ لَعَلَّهُمْ يَرْجِعُونَ ﴿١٦٨﴾﴾

وقوله سبحانه: ﴿وإذ تأذن ربك ليبعثن عليهم إلى يوم القيامة من يسومهم سوء العذاب﴾ معنى هذه الآية: وإذْ علم اللَّه لَيَبْعَثَنَّ، وتقتضي قوَّة الكلام؛ أنَّ ذلك العلْمَ منه

سبحانه مقترِنٌ بإنفاذٍ وإمضاء؛ كما تقول في أمر عَزَمْتَ عليه: عَلِمَ اللَّهُ لأَفْعَلَنَّ.

وقال الطبريُّ[١] وغيره: ﴿تَأَذَّنَ﴾ معناهُ: أعْلَمَ، وقال مجاهد: ﴿تأذَّنَ﴾ معناه: أَمَرَ[٢] وقالت فرقة: معنى ﴿تأذَّنَ﴾: تَأَلَّى، والضمير في ﴿عليهم﴾، لبني إسرائيل، وقوله: ﴿من يسومهم﴾ قال ابن عباس: هي إشارةٌ إلى محمَّد ﷺ وأُمَّتِهِ، يسومُونَ اليهودَ سُوءَ العذاب[٣].

قال * ع[٤] *: والصحيح أنَّ هذا حالهم في كل قُطْر، ومَعَ كُلِّ مِلَّة، و﴿يسومهم﴾: معناه: يكَلِّفهم ويحمِّلهم، و﴿سُوءَ العذاب﴾: الظاهر منه: أنه الجِزْيَةُ، والإذلالُ، وقد حتم اللَّه علَيْهم هذا، وحَطَّ مُلْكَهم، فليس في الأرض رايَةٌ ليهوديٍّ، ثم حَسُنَ في آخر الآية التنبيهُ علىٰ سرعة العِقَاب، والتخويفُ لجميعِ الناسِ، ثم رَجَّىٰ سبحانه بقوله: ﴿وإنه لغفور رحيم﴾؛ لطفاً منه بعباده جلَّ وعَلا، ﴿وقطعناهم في الأرض﴾، معناه: فرَّقناهم في الأرض.

قال الطبريُّ[٥] عن جماعة من المفسِّرين: ليس في الأرض بقعةٌ إلاَّ وفيها مَعْشَرٌ من اليهودِ، والظاهر في المُشَارَ إليهم بهذه الآية؛ أنهم الذين بعد سُلَيْمَانَ وَقْتَ زوالِ مُلْكهم، والظاهر أنهم قبل مُدَّة عيسَىٰ عليه السلام؛ لأنهم لم يكُنْ فيهم صالحٌ/ بعد كُفْرهم بعيسَى ﷺ و﴿بَلَوْناهم﴾، معناه: امتحنَّاهم ﴿بالحسنات﴾، أي: بالصِّحَّة والرخاءِ، ونحو هذا ممَّا هو بَحَسَب رأي ابْن آدم ونَظَرِه، و﴿السيئاتِ﴾: مقابلات هذه، ﴿لعَلهم يَرْجِعُونَ﴾ إلى الطاعة. ١٢٠٣

﴿فَخَلَفَ مِنۢ بَعْدِهِمْ خَلْفٌ وَرِثُوا۟ ٱلْكِتَٰبَ يَأْخُذُونَ عَرَضَ هَٰذَا ٱلْأَدْنَىٰ وَيَقُولُونَ سَيُغْفَرُ لَنَا وَإِن يَأْتِهِمْ عَرَضٌ مِّثْلُهُۥ يَأْخُذُوهُ أَلَمْ يُؤْخَذْ عَلَيْهِم مِّيثَٰقُ ٱلْكِتَٰبِ أَن لَّا يَقُولُوا۟ عَلَى ٱللَّهِ إِلَّا ٱلْحَقَّ وَدَرَسُوا۟ مَا فِيهِ وَٱلدَّارُ ٱلْءَاخِرَةُ خَيْرٌ لِّلَّذِينَ يَتَّقُونَ أَفَلَا تَعْقِلُونَ ﴿١٦٩﴾ وَٱلَّذِينَ يُمَسِّكُونَ بِٱلْكِتَٰبِ وَأَقَامُوا۟ ٱلصَّلَوٰةَ إِنَّا لَا نُضِيعُ أَجْرَ ٱلْمُصْلِحِينَ ﴿١٧٠﴾﴾

---

(١) ينظر: «تفسير الطبري» (٦/ ١٠٢).

(٢) أخرجه الطبري (٦/ ١٠٢) برقم: (١٥٣٠٨ ـ ١٥٣٠٩)، وذكره ابن عطية (٢/ ٤٧١)، والبغوي (٢/ ٢٠٩)، وابن كثير (٢/ ٢٥٩)، والسيوطي (٣/ ٢٥٥)، وعزاه لعبد بن حميد، وابن جرير، وابن أبي حاتم، وابن المنذر، وأبي الشيخ.

(٣) أخرجه الطبري (٦/ ١٠٢) برقم: (١٥٣١٠)، وذكره ابن عطية (٢/ ٤٧١)، وابن كثير (٢/ ٢٥٩).

(٤) ينظر: «تفسير المحرر الوجيز» (٢/ ٤٧١).

(٥) ينظر: «تفسير الطبري» (٦/ ١٠٤).

وقوله سبحانه: ﴿فخلَفَ من بعدهم خَلْفٌ ورثوا الكتاب...﴾ الآية: خَلَفَ معناه: حَدَثَ خَلْفَهم وبعدهم، و﴿خَلْف﴾ - بإسكان اللام - يستعمل في الأشهر: في الذَّمِّ.

وقوله سبحانه: ﴿يأخذون عرض هذا الأدنى﴾ إشارةٌ إلى الرُّشَاوالمكاسب الخبيثة، والعَرَضُ: ما يَعْرِضُ وَيعنُّ، ولا يثبُتُ، والأَدنَى: إشارةٌ إِلَى عيشِ الدنيا، وقولهم: ﴿سيغفر لنا﴾ ذمٌّ لهم بٱغترارهم، وقولهِمْ ﴿سيغفر لنا﴾، مع علمهم بما في كتاب اللَّهِ، مِنَ الوعيد على المعاصي، وإِصرارِهِم، وأنَّهم بحالٍ إذا أمكنَتْهم ثانيةً ٱرتكبوها، فهؤلاء عَجَزَةٌ؛ كما قال النبيُّ ﷺ: «والعَاجِزُ مَنْ أَتْبَعَ نَفْسَهُ هَوَاهَا، وَتَمَنَّىٰ عَلَى اللَّهِ»[1]، فهؤلاءِ قطعوا بالمغفرة وهم مُصِرُّون، وإنما يقول: ﴿سَيُغْفَرُ لَنَا﴾ مَنْ أقلع ونَدِمَ.

وقوله سبحانه: ﴿ألم يؤخذ عليهم ميثاق الكتاب...﴾ الآية: تشديدٌ في لزوم قول الحقِّ على اللَّه في الشَّرْع والأحكام، وقوله: ﴿ودرسوا ما فيه﴾ معطوفٌ على قوله: ﴿ألم يُؤْخَذْ﴾؛ لأنه بمعنى المُضِيِّ، والتقديرُ: أَلَيْسَ قد أُخِذَ عليهم ميثاقُ الكتابِ، ودَرَسُوا ما فيه، وبهذَيْنِ الفعْلَيْنِ تقومُ الحجَّة عليهم في قولهم الباطَل، وقرأ أبو عبد[2] الرحمٰن السُّلَمِيُّ: «وَٱدَّارَسُوا مَا فِيه».

ثم وعظ وذكَّر تبارَكَ وتعالىٰ بقوله: ﴿والدارُ الآخرة خير للذينَ يتقون أفلا تعقلون﴾، وقرأأبو عمرو: «أَفَلاَ يَعْقِلُونَ» - بالياء[3] من أسْفَلُ - .

---

(١) أخرجه الترمذي (٤/ ٦٣٨) كتاب «صفة القيامة» باب: (٢٥)، حديث (٢٤٥٩)، وابن ماجه (٢/ ١٤٢٣) كتاب «الزهد» باب: ذكر الموت والاستعداد له، حديث (٧١٤٣)، وأحمد (٤/ ١٢٤)، والحاكم (١/ ٥٧)، وابن المبارك في «الزهد» ص: (٥٦) برقم: (١٧١)، والبيهقي (٣/ ٣٦٩) كتاب «الجنائز» باب: ما ينبغي لكل مسلم أن يستعمله من قصر الأمل، وفي «شعب الإيمان» (٧/ ٣٥٠) برقم: (١٠٥٤٦)، والطبراني في «الكبير» (٧/ ٣٤١) برقم: (٧١٤٣)، وأبو نعيم في «الحلية» (١/ ٢٦٧)، والخطيب في «تاريخ بغداد» (١٢/ ٥٠)، والقضاعي في «مسند الشهاب» برقم: (١٨٥)، كلهم من طريق أبي بكر بن أبي مريم، عن ضمرة بن حبيب، عن شداد بن أوس مرفوعاً.
وقال الترمذي: حديث حسن. وقال الحاكم: صحيح على شرط البخاري ولم يخرجاه. وتعقبه الذهبي فقال: لا واللَّه، أبو بكر واهٍ.

(٢) وهي قراءة علي بن أبي طالب كما في «الشواذ» ص: (٥٢).
وينظر: «المحتسب» (١/ ٢٦٧)، و«المحرر الوجيز» (٢/ ٤٧٣)، و«البحر المحيط» (٤/ ٤١٥)، و«الدر المصون» (٣/ ٣٦٧).

(٣) وقرأ بها حمزة والكسائي، وابن كثير.
ينظر: «حجة القراءات» (٣٠١)، و«المحرر الوجيز» (٢/ ٤٧٣)، و«البحر المحيط» (٤/ ٤١٥)، و«الدر المصون» (٣/ ٣٦٧).

وقوله سبحانه: ﴿والَّذِين يُمَسِّكون بالكتاب﴾ عطْفٌ على قوله: ﴿للذين يتقون﴾، وقرأ عاصمٌ وحْده؛ في رواية أبي بَكْرٍ «يُمْسِكُونَ»[1] ـ بسكون الميم، وتخفيف السين ـ، وقرأ الأعمش[2]: «والَّذينَ ٱسْتَمْسَكُوا».

﴿۞ وَإِذْ نَتَقْنَا ٱلْجَبَلَ فَوْقَهُمْ كَأَنَّهُۥ ظُلَّةٌ وَظَنُّوٓا۟ أَنَّهُۥ وَاقِعٌۢ بِهِمْ خُذُوا۟ مَآ ءَاتَيْنَٰكُم بِقُوَّةٍ وَٱذْكُرُوا۟ مَا فِيهِ لَعَلَّكُمْ تَتَّقُونَ ﴿١٧١﴾ وَإِذْ أَخَذَ رَبُّكَ مِنۢ بَنِىٓ ءَادَمَ مِن ظُهُورِهِمْ ذُرِّيَّتَهُمْ وَأَشْهَدَهُمْ عَلَىٰٓ أَنفُسِهِمْ أَلَسْتُ بِرَبِّكُمْ قَالُوا۟ بَلَىٰ شَهِدْنَآ أَن تَقُولُوا۟ يَوْمَ ٱلْقِيَٰمَةِ إِنَّا كُنَّا عَنْ هَٰذَا غَٰفِلِينَ ﴿١٧٢﴾ أَوْ تَقُولُوٓا۟ إِنَّمَآ أَشْرَكَ ءَابَآؤُنَا مِن قَبْلُ وَكُنَّا ذُرِّيَّةً مِّنۢ بَعْدِهِمْ أَفَتُهْلِكُنَا بِمَا فَعَلَ ٱلْمُبْطِلُونَ ﴿١٧٣﴾ وَكَذَٰلِكَ نُفَصِّلُ ٱلْءَايَٰتِ وَلَعَلَّهُمْ يَرْجِعُونَ ﴿١٧٤﴾﴾

وقوله عز وجل: ﴿وإذْ نتقنَا الجبل فوقهم كأنه ظلة﴾، ﴿نَتَقْنَا﴾: معناه: ٱقتلَعْنَا ورفَعْنا، وقد تقدَّم قصص الآية في «البقرة»، وقوله سبحانه: ﴿وٱذكروا ما فيه﴾، أي: تدبَّروه وٱحْفَظُوا أوامره ونواهيه، فما وَفَّوْا.

وقوله سبحانه: ﴿وإذ أَخذ ربك من بني آدم من ظهورهم ذريتهم وأشهدهم على أنفسهم ألست بربِّكم قالوا بَلَى شهدنا...﴾ الآية، قوله: ﴿مِنْ ظهورهم﴾ قال النُّحاة: هو بدلُ ٱشتمالٍ من قوله: ﴿مِنْ بَنِي آدم﴾، وتواترتِ الأحاديثُ في تفسير هذه الآية عن النبيِّ ﷺ مِنْ طُرُقٍ: «أن اللَّه عزَّ وجلَّ ٱسْتَخْرجَ مِنْ ظَهْرِ آدَمَ عليه السلام نَسَمَ بنيه، ففي بعض الروايات كالذَّرِّ، وفي بعضها: كالخَرْدَلِ».

وقال محمد بن كَعْب: إنها الأرواحُ[3] جُعلَتْ لها مِثَالاتٌ، وروي عن عبد اللَّه بن عمر، عن النبي ﷺ أنه قَالَ: «أُخِذُوا مِنْ ظَهْرِ آدَمَ؛ كَمَا يُؤْخَذُ بالمُشْطِ مِنَ الرَّأس[4]»،

---

(١) وقراءة أبي بكر من الإمساك، أي: يأخذون بما فيه من حلال وحرام. وحجته قوله تعالى: ﴿فكلوا مما أمسكن عليكم﴾ [المائدة: ٤]، وقوله: ﴿أمسك عليك زوجك﴾ [الأحزاب: ٣٧] ولم يقل: مسَّك. ينظر: «السبعة» (٢٩٧)، و«الحجة» (٤/ ١٠٢ ـ ١٠٣)، و«إعراب القراءات» (١/ ٢١٤)، و«حجة القراءات» (٣٠١)، و«شرح الطيبة» (٤/ ٣١٤)، و«العنوان» (٩٨)، و«معاني القراءات» (١/ ٤٢٨)، و«شرح شعلة» (٣٩٨).

(٢) وقرأ بها عبد اللَّه، كما في «الكشاف» (٢/ ١٧٥)، وينظر: «المحرر الوجيز» (٢/ ٤٧٣)، و«البحر المحيط» (٤/ ٤١٦)، و«الدر المصون» (٣/ ٣٦٨).

(٣) أخرجه الطبري (٦/ ١١٦) برقم: (١٥٣٨٧)، والسيوطي (٣/ ٢٥٩).

(٤) ذكره السيوطي في «الدر المنثور» (٣/ ٢٥٩)، وعزاه إلى ابن أبي شيبة، وعبد بن حميد، وابن المنذر، وابن أبي حاتم، وأبي الشيخ، واللالكائي في «السنة».

وَجَعَلَ اللَّهُ لَهُمْ عَقُولاً كَنَمْلَةِ سُلَيْمَانَ، وَأَخَذَ عَلَيْهِمُ العَهْدَ بِأَنَّهُ رَبُّهُمْ، وَأَنْ لاَ إِلَهَ غَيْرُهُ، فَأَقَرُّوا بِذَلِكَ، وَٱلْتَزَمُوهُ؛ وَأَعْلَمَهُمْ أَنَّهُ سَيَبْعَثُ الرُّسُلَ إِلَيْهِمْ مُذَكِّرَةً وداعيةً، فشهد بعضُهم علىٰ بعض، وشهد اللَّه عليهم وملائكته»[1] قال الضحَّاك بنُ مُزَاحِم: من مات صَغيراً، فهو على العَهْدِ الأول، ومَنْ بَلَغَ، فقد أخذه العهدُ الثَّاني، يعني الذِي في هذه الحياة المعقولة الآنَ.

وقوله/ ﴿شَهِدْنَا﴾ يحتملُ أن يكون مِنْ قَوْل بَعْضِ النَّسم لبعضٍ، فلا يَحْسُنُ الوقْفُ على قوله: ﴿بَلَىٰ﴾، ويحتمل أن يكون قوله: ﴿شَهِدْنَا﴾ من قول الملائكة، فيحسن الوقْفُ عَلَىٰ قوله: ﴿بَلَىٰ﴾. ٢٠٣ ب

قال السديُّ: المعنى: قال اللَّه وملائكته[2]: شَهِدْنَا ورواه عبْدُ اللَّهِ بْنُ عُمَرَ، عن النبيِّ ﷺ.

وقوله سبحانه: ﴿أن تقولوا يوم القيامة إنا كنا عن هذا غافلين...﴾ الآية: المعنَىٰ: لِئَلاَّ تقولُوا، أَوْ مخافَةَ أنْ تقولوا، والمعنَىٰ في هذه الآية: أنَّ الكَفَرَة لو لم يؤخذ عليهم عَهْدٌ، ولا جاءَهُمْ رسولٌ مذكِّر بما تضمَّنه العَهْد من توحيد اللَّه وعبادته، لكانَتْ لهم حُجَّتَان:

إحداهما: أنْ يقُولُوا كُنَّا عن هذا غافلين.

والأخرىٰ: كنا تباعاً لأسلافنا، فكَيْفَ نَهْلِكُ، والذنْبُ إنماهو لِمَنْ طَرَّق لنا وأضلَّنا، فوقَعَ شهادَةُ بعضهم على بعضٍ، وشهادةُ الملائكة عَلَيْهِم، لتنقطع لهم هذة الحجةُ.

﴿وَٱتْلُ عَلَيْهِمْ نَبَأَ ٱلَّذِىٓ ءَاتَيْنَٰهُ ءَايَٰتِنَا فَٱنسَلَخَ مِنْهَا فَأَتْبَعَهُ ٱلشَّيْطَٰنُ فَكَانَ مِنَ ٱلْغَاوِينَ ﴿١٧٥﴾ وَلَوْ شِئْنَا لَرَفَعْنَٰهُ بِهَا وَلَٰكِنَّهُۥٓ أَخْلَدَ إِلَى ٱلْأَرْضِ وَٱتَّبَعَ هَوَىٰهُ ۚ فَمَثَلُهُۥ كَمَثَلِ ٱلْكَلْبِ إِن تَحْمِلْ عَلَيْهِ يَلْهَثْ أَوْ تَتْرُكْهُ يَلْهَث ۚ ذَّٰلِكَ مَثَلُ ٱلْقَوْمِ ٱلَّذِينَ كَذَّبُوا۟ بِـَٔايَٰتِنَا ۚ فَٱقْصُصِ ٱلْقَصَصَ لَعَلَّهُمْ يَتَفَكَّرُونَ ﴿١٧٦﴾ سَآءَ مَثَلًا ٱلْقَوْمُ ٱلَّذِينَ كَذَّبُوا۟ بِـَٔايَٰتِنَا وَأَنفُسَهُمْ كَانُوا۟ يَظْلِمُونَ ﴿١٧٧﴾﴾

وقوله سبحانه: ﴿واتل عليهم نبأ الذي آتيناه آياتنا﴾.

---

(١) أخرجه الطبري (٦/ ١١١ ـ ١١٢) برقم: (١٥٣٦٣)، وذكره ابن عطية (٢/ ٤٧٥)، وابن كثير (٢/ ٢٦٢)، والسيوطي (٣/ ٢٦١ ـ ٢٦٢)، وعزاه لابن جرير.

(٢) أخرجه الطبري (٦/ ١١٦) برقم: (١٥٣٨٤)، وذكره ابن عطية (٢/ ٤٧٦)، والبغوي (٢/ ٢١٢).

قال ابن عباس: هو رجُلٌ من الكَنْعَانِيِّينَ الجَبَّارِين، ٱسْمُهُ بَلْعَمُ بْنُ باعُوراء[١]، وقيل: بَلْعَامُ بْنُ باعِر.

وقيل: غير هذا، وكان في جملة الجَبَّارِين الذي غَزَاهُمْ مُوسَىٰ عليه السلام، فَلَما قَرُبَ منهم موسَىٰ، لجؤوا إلى بَلْعَام، وكانَ صالِحاً مستجابَ الدَّعْوة، وقيل: كان عنْدَهُ علْم مِنْ صُحُف إبراهيم ونحوها.

وقيل: كان يعلم ٱسْمَ اللَّه الأَعظمَ، قاله ابنُ عبَّاس[٢] أيضاً، وهذا الخلافُ هو في المراد بقوله: ﴿آتيناه آياتنا﴾، فقال له قومُه: ٱدْعُ اللَّه علَىٰ موسَىٰ وعَسْكَره، فقالَ لَهُمْ: وَكَيْفَ أدعو عَلَى نَبِيٍّ مُرْسَلٍ، فما زالوا به حتى فَتَنُوهُ، فخَرَجَ حتىٰ أشْرَفَ عَلَى جَبَلٍ يَرَىٰ منه عَسْكَرَ موسَىٰ، وكان قد قال لِقَوْمِهِ: لا أفعَلُ حتى أستأْمِرَ رَبِّي، فَفَعَلَ، فنُهِيَ عن ذلك، فقال لهم: قد نُهِيتُ، فما زالوا به حتَّى قال: سأَسْتَأْمِرُ ثانيةً، ففعل، فسكَتَ عنه، فأخبرهم، فقالوا له: إن اللَّه لَمْ يَدَعْ نَهْيَكَ إلا وقدْ أَراد ذلك، فخَرَجَ، فلما أشْرَفَ على العَسْكَر، جَعَلَ يدْعُو علَىٰ موسَى، فتحوَّل لسانُهُ بالدعاءِ لموسَىٰ، والدعاءِ علَىٰ قومه، فقالوا له: ما تقولُ؟ فقال: إني لا أمْلِكُ هذا، وعَلِمَ أنه قد أخطأ، فَرُوِيَ أنه قد خرج لِسَانُه عَلَىٰ صدره، فقال لقومه: إني قَدْ هَلَكْتُ، ولكِنْ لَمْ يَبْقَ لكم إلا الحِيلَة، فأخرجوا النِّسَاء إلى عَسْكَرِ مُوسَىٰ عَلَى جهة التَّجْرِ وغيره، ومُرُوهُنَّ ألا تَمْتَنِع ٱمرأة مِنْ رجل، فإنهم إذا زَنَوْا هلَكُوا، ففعلُوا، فخرج النِّسَاء، فَزَنَىٰ بهِنَّ رجالٌ [مَنْ] بني إسرائيل، وجاء فِنْحَاصُ بْنُ العِيزَارِ بْنِ هَارُونَ، فٱنتَظَمَ بُرْمحه ٱمرأةً ورجُلاً من بني إسرائيل، ورفعهما عَلَىٰ الرَمْحِ، فوقع في بني إسرائيل الطاعونُ، فمات منهم في ساعةٍ [واحدةٍ] سبْعُونَ ألْفاً، ثم ذَكَرَ المعتمِرُ عن أبيه: أنَّ موسَىٰ عليه السلام قَتَلَ بعد ذلك الرَّجُلَ المُنْسَلِخَ مِنْ آيات اللَّه.

قال المَهْدَوِيُّ: رُوِيَ أنه دعا عَلَىٰ مُوسَى ألاَّ يَدْخُلَ مدينةَ الجَبَّارين؛ فأجيب، ودعا عليه موسَىٰ أَنْ يَنْسَىٰ ٱسْمَ اللَّهِ الأعْظَمَ؛ فأجيبَ، وفي هذه القصَّة رواياتٌ كثيرةٌ تحتاجُ إلى صحَّة إسناد، و﴿ٱنسلخ﴾: عبارةٌ عن البراءةِ منها، وٱلإنْفِصال والْبُعْدِ، كالمُنْسَلِخ من الثياب والجِلْد، و«أَتْبَعَهُ الشيطانُ»، أيْ: صيَّره تابِعاً؛ كذا قال الطبريُّ: إما لضلالةٍ رَسَمَها له، وإما لنفسه، و﴿مِنَ الغَاوِين﴾، أي: ﴿من الضالِّين﴾، ﴿ولو شِئْنَا لرفعناه بها﴾، قال ابن

---

(١) أخرجه الطبري (٦/ ١١٩) برقم: (١٥٣٩٨، ١٥٤٠١) بنحوه، وذكره ابن عطية (٢/ ٤٧٦)، والبغوي (٢/ ٢١٣) بنحوه، وابن كثير (٢/ ٢٦٤)، والسيوطي (٣/ ٢٦٦)، وعزاه لابن المنذر وابن أبي حاتم.

(٢) أخرجه الطبري (٦/ ١٢١) برقم: (١٥٤٢٣)، وذكره ابن عطية (٢/ ٤٧٧)، والبغوي (٢/ ٢١٥).

عباس وجماعة: معنَىٰ «لرفعناه» لشرَّفنا/ ذكْرَه، ورفَعْنَا منزلته لدينا؛ بهذه الآيات[١] الَّتي ٢٠٤أ
آتيناه، ولكنه أخلد إِلى الأرْضِ، أي: تقاعَسَ إلى الحضيض الأسفَلِ الأخسِّ من شهوات الدنيا ولذَّاتها؛ وذلك أنَّ الأرض وما ٱرتَكَنَ فيها: هي الدنيا وكلُّ ما عليها فانٍ، ومَنْ أخلد إِلى الفاني، فقد حرم حظَّ الآخرة الباقية.

* ت *: قال الهَرَوِيُّ: قوله: ﴿أخلد إِلَى الأَرْضِ﴾: معناه: سكَنَ إِلى لَذَّاتها، وٱتَّبَعَ هواه، يقال: أخلد إِلى كَذَا، أي: رَكَنَ إِليه واطمأَنَّ به. انتهى.

قال عَبْدُ الحَقِّ الإِشْبِيليُّ رحمه اللَّه في «**العاقبة**»: واعلم رحمك اللَّه؛ أَنَّ لسوء الخاتمة أعاذنا اللَّه منها أسباباً، ولها طرقٌ وأبوابٌ، أعظمها: الإِكبابُ على الدنيا، والإِعراضُ عن الآخرة، وقد سَمِعْتَ بقصَّة بَلْعَام بْنِ بَاعُورَاءَ، وما كان آتاه اللَّه تعالىٰ من آياته؛ وأطلعه عليه من بيِّناته؛ وما أراه من عجائب مَلَكُوته، أخْلَدَ إِلى الأرض، وٱتَّبَعَ هواه؛ فسَلَبَه اللَّه سبحانه جَمِيعَ ما كان أَعطاه؛ وتَرَكَه مع مَنِ ٱستماله وأغواه. انتهى.

وقوله: ﴿فمثله كمثل الكَلْبِ﴾، شُبِّه به في أنه كان ضالاً قبل أن يُؤتى الآياتِ، ثم أُوتِيَها، فكان أيضاً ضالاً لَم تنفَعْه، فهو كالكَلْب في أنَّه لا يفارِقُ اللَّهَثَ في كلِّ حال؛ هذا قول الجمهور.

وقال السدِّيُّ وغيره: إِنَّ هذا الرجل عُوقِبَ في الدنيا، فإِنه كان يَلْهَثُ كما يَلْهَثُ الكَلْبُ، فشُبِّه به صورةً[٢] وهيئةً، وذكر الطبريُّ، عن ابن عباس؛ أنَّ معنى: ﴿إِنْ تَحْمِلْ عليه﴾: إِنْ تَطْرُدهُ[٣].

وقوله: ﴿ذلك مثل القوم الذين كذبوا بآياتنا﴾، أي: هذا المَثَلُ، يا محمد، مثَلُ هؤلاء الذين كانوا ضالِّين قَبْلَ أن تأتيهم بالهدَىٰ والرِّسالة، ثم جئتهم بها، فَبَقُوا على ضلالتهم، ولم ينتفِعُوا بذلك، فَمَثَلُهُمْ كَمَثَلِ الكَلْبِ.

وقوله: ﴿فٱقْصُصِ القَصَصَ﴾، أي: ٱسْرد عليهم ما يعلمون أنَّه من الغيوب الَّتي لا يعلمها إِلا أهْل الكتب الماضية ولَسْتَ منهم؛ ﴿لعلَّهم يتفكرون﴾ في ذلك؛ فيؤمنوا.

---

(١) أخرجه الطبري (٦/ ١٢٥) برقم: (١٥٤٣٦)، وذكره ابن عطية (٢/ ٤٧٨)، والبغوي (٢/ ٢١٥ ـ ٢١٦) بنحوه، والسيوطي (٣/ ٢٦٧) بنحوه، وعزاه لابن جرير، وابن المنذر، وابن أبي حاتم، وأبي الشيخ.
(٢) أخرجه الطبري (٦/ ١٢٨) برقم: (١٥٤٥٢) بنحوه، وذكره ابن عطية (٢/ ٤٧٨).
(٣) أخرجه الطبري (٦/ ١٢٧) برقم: (١٥٤٤٩) بنحوه، وذكره ابن عطية (٢/ ٤٧٨).

﴿مَن يَهْدِ ٱللَّهُ فَهُوَ ٱلْمُهْتَدِىۖ وَمَن يُضْلِلْ فَأُوْلَٰٓئِكَ هُمُ ٱلْخَٰسِرُونَ ﴿١٧٨﴾ وَلَقَدْ ذَرَأْنَا لِجَهَنَّمَ كَثِيرًا مِّنَ ٱلْجِنِّ وَٱلْإِنسِۖ لَهُمْ قُلُوبٌ لَّا يَفْقَهُونَ بِهَا وَلَهُمْ أَعْيُنٌ لَّا يُبْصِرُونَ بِهَا وَلَهُمْ ءَاذَانٌ لَّا يَسْمَعُونَ بِهَآۚ أُوْلَٰٓئِكَ كَٱلْأَنْعَٰمِ بَلْ هُمْ أَضَلُّۚ أُوْلَٰٓئِكَ هُمُ ٱلْغَٰفِلُونَ ﴿١٧٩﴾ وَلِلَّهِ ٱلْأَسْمَآءُ ٱلْحُسْنَىٰ فَٱدْعُوهُ بِهَاۖ وَذَرُواْ ٱلَّذِينَ يُلْحِدُونَ فِىٓ أَسْمَٰٓئِهِۦۚ سَيُجْزَوْنَ مَا كَانُواْ يَعْمَلُونَ ﴿١٨٠﴾﴾

وقوله سبحانه: ﴿من يهد اللَّه فهو المهتدي ومن يضلل فأولئك هم الخاسرون﴾، القول فيه: أن ذلك كلَّه من عند اللَّه: الهدايةُ منه وبخَلْقه وٱختراعِهِ؛ وكذلك الإِضلال، وفي الآيةِ تعجيبٌ مِنْ حال المذْكُورين.

وقوله سبحانه: ﴿ولقد ذرأنا لجهنم كثيراً من الجن والإنس﴾، هذا خبرٌ من اللَّه تعالى أنه خَلَق لسُكْنَىٰ جهنم وٱلاحتراقِ فيها كثيراً، وفي ضِمْنه وعيدٌ للكفَّار، «وذرأ»: معناه: خَلَق وأوْجَدَ، مع بَثٍّ ونَشْرٍ.

وقوله سبحانه: ﴿لهم قلوب لا يفقهون بها ولهم أعين لا يبصرون بها ولهم آذان لا يسمعون بها أولئك كالأنعام بل هم أضلُّ...﴾ الآيةَ: لما كانَتْ هذه الطائفةُ الكافرةُ المُعْرِضَةُ عن النَّظَر في آيات اللَّه، لم ينفعْهم النظَرُ بالقَلْب، ولا بالعَيْن، ولا ما سَمِعُوه من الآيات والمواعظ، استوجبوا الوصْفَ بأنهم لا يفقهون، ولا يُبْصرون، ولا يَسْمعون، والفِقْه: الفَهْم، ﴿أُولئك كالأنعام﴾ في أنَّ الأنعام لا تَفْقَهُ الأشياء، ولا تعقلُ المقاييسِ، ثم حَكَم سبحانه عَلَيْهم بأنهم أضَلُّ؛ لأن الأنعام تلك هِيَ بِنْيَتُها وخِلْقَتُها، وهؤلاءِ مُعَدُّونَ للفَهْم والنظر، ثم بَيَّنَ سبحانه بقوله: ﴿أولئك هم الغافلون﴾ الطريق الذي به صاروا أضَلَّ من الأنعام، وهو الغَفْلة والتقصير.

قال الفَخْر[1]: أمَّا قوله تعالى: ﴿أولئك كالأنعام بل هم أضلُّ﴾، فتقريره: أن الإِنسان وسائر الحيوانات مُتشَاركةٌ في قُوَى الطَّبيعة؛ الغَاذِيَةِ، والنامية، والمُوَلِّدةِ، ومتشاركَةٌ أيضاً في منافع الحواسِّ الخَمْسِ؛ الباطنةِ والظاهرةِ، وفي أحوالِ التخيُّل، والتفكُّر، والتذكُّر، وإِنما حَصَل ٱلامتياز بيْنَ الإِنسان، وسائِرِ الحيواناتِ؛ في القوَّة العقليَّة والفكْريَّة التي تهديه إِلى معرفة الحقِّ، فلما أعرضَ الكُفَّار عن أحْوالِ العَقْلِ والفكْرِ، ومعرفةِ الحقِّ، كانوا كالأنعام، بل هم أضلُّ؛ لأن الحيواناتِ لا قدرةَ لها على تحْصيلِ هذهِ الفضائل، وقد قال حَكِيمُ الشُّعَراء: [البسيط]

---

(١) ينظر: «تفسير الرازي» (١٦/ ٥٣).

الـرُّوحُ مِـنْ عِـنْـدَ رَبِّ الـعَـرْشِ مَـبْـدَؤُهُ وَتُـرْبَـةُ الأَرْضِ أَصْـلُ الـجِـسْـمِ والـبَـدَنِ
قَـدْ أَلَّـفَ الـمَـلِـكُ الـجَـبَّـارُ بَـيْـنَـهُـمَـا لِـيَـصْـلُـحَـا لِـقَـبُـولِ الأَمْـرِ والْـمِـحَـنِ
فَـالـرُّوحُ فِـي غُـرْبَـةٍ وَالـجِـسْـمُ فـي وَطَـنٍ فَـلْـتَـعْـرِفَـنَّ ذِمَـامَ الـنَّـازِحِ الـوَطَـنِ

انتهى.

وقوله سبحانه: ﴿ولله الأسماء الحسنى فادعوه بها...﴾ الآية: السببُ في هذه الآية عَلَىٰ ما روي، أن أبَا جهلٍ سمع بعْضَ أصحاب النبيِّ ﷺ يقرأ، فيذكُر اللَّه تعالَى في قراءته، وَمَرَّةَ يَذْكُر الرحْمٰن، ونَحْوَ ذلك، فقال: محمَّدٌ يَزعم أنَّ إلٰهه واحِدٌ، وهو إنما يعبدُ آلهةً كثيرةً، فنزلَتْ هذه الآية، ومِنْ أسماء اللَّه تعالَىٰ ما ورد في القُرآن، ومنها ما ورد في الحديث وتواتَرَ، وهذا هو الذي ينبغي أَنْ يُعْتَمدَ عليه.

وقوله سبحانه: ﴿وذروا الذين يلحدون في أسمائه﴾، قال ابن زيد: معناه: اتركُوهم[1]، فالآية علَىٰ هذا منسوخةٌ، وقيل: معناه: الوعيدُ؛ كقوله سبحانه: ﴿ذرني ومَنْ خلقت وحيداً﴾ [المدثر: ١١] و﴿ذَرْهُمْ يَأْكُلُوا وَيَتَمَتَّعُوا﴾ [الحجر: ٣] يقال: أَلْحَد وَلَحَدَ بمعنى جَارَ، ومَالَ، وانْحَرَفَ، و«أَلْحَدَ»: أشهرُ؛ ومنه لَحْدُ القَبْرِ، ومعنى الإلحاد في أسماء اللَّه عزَّ وجلَّ: أنْ يسمُّوا اللاَّتَ نظيرَ اسْمِ اللَّه تعالَىٰ؛ قاله ابن عباس[2]، والعُزَّى نظيرَ العزيزِ؛ قاله مجاهد[3]، ويسمُّون اللَّه أباً، ويسمُّون أوثانهم أرْباباً.

وقوله سبحانه: ﴿سيجزون ما كانوا يعملون﴾: وعيدٌ محضٌ.

﴿وَمِمَّنْ خَلَقْنَآ أُمَّةٌ يَهْدُونَ بِٱلْحَقِّ وَبِهِۦ يَعْدِلُونَ ﴿١٨١﴾ وَٱلَّذِينَ كَذَّبُوا۟ بِـَٔايَٰتِنَا سَنَسْتَدْرِجُهُم مِّنْ حَيْثُ لَا يَعْلَمُونَ ﴿١٨٢﴾ وَأُمْلِى لَهُمْ ۚ إِنَّ كَيْدِى مَتِينٌ ﴿١٨٣﴾﴾

وقوله سبحانه: ﴿وممن خلقنا أمة يهدُونَ بالحق وبه يعدلون * والذين كذبوا بآياتنا سنستدرجهم من حيث لا يعلمون﴾، الآية تتضمَّن الإخبار عن قَوْمٍ أهْلِ إيمانٍ واستقامةٍ وهدايةٍ، وظاهُرها، يقتضي كُلَّ مُؤْمِنٍ كان مِنْ لَدُنْ آدم عليه السلام إلَى قيام الساعة، ورُوِيَ عن كثيرٍ من المفسِّرين: أنها في أمَّة نبيِّنا محمَّد ﷺ، ورُوِيَ في ذلك حديثٌ أنَّ النبي ﷺ

---

(١) أخرجه الطبري (٦/ ١٣٣) برقم: (١٥٤٦٨) بنحوه، وذكره ابن عطية (٢/ ٤٨١).
(٢) أخرجه الطبري (٦/ ١٣٢) برقم: (١٥٤٦٤) بنحوه، وذكره ابن عطية (٢/ ٤٨١)، والبغوي (٢/ ٢١٨)، وابن كثير (٢/ ٢٦٩) بنحوه، والسيوطي (٣/ ٢٧١)، وعزاه لابن أبي حاتم.
(٣) أخرجه الطبري (٦/ ١٣٢) برقم: (١٥٤٦٥)، وذكره ابن عطية (٢/ ٤٨١)، والبغوي (٢/ ٢١٨)، وابن كثير (٢/ ٢٦٩).

قَالَ: «هَذِهِ الآيَةُ لَكُمْ».

وقوله سبحانه: ﴿والذين كذبوا بآياتنا﴾ الآية وعيد، والإشارة إلى الكُفَّار، و﴿سنستدرجهم﴾ معناه: سنُسوقهم شيئاً بعد شَيْءٍ ودرجةً بعد درجةٍ؛ بالنِّعم عليهم والإمهال لهم؛ حتى يغترُّوا ويظنُّوا أنهم لا ينالُهم عقابٌ، وقوله: ﴿منْ حيث لا يعلمون﴾، أيْ: من حيث لا يَعْلَمُون أنه اَستدراجٌ لهم، وهذه عقوبةٌ لهم مِنَ اللَّه سبحانه عَلَى التَّكْذِيبِ لِمَا حَتَمَ عليهم بالعذاب، أملَى لهم ليزدادوا إثماً.

وقوله: ﴿وَأُمْلِي﴾: معناه: أُؤخِّرُ ملاَوَةً من الدهر، أي: مُدَّةً و﴿مَتِين﴾: معناه: قويٌّ.

﴿أَوَلَمْ يَتَفَكَّرُوا۟ مَا بِصَاحِبِهِم مِّن جِنَّةٍ إِنْ هُوَ إِلَّا نَذِيرٌ مُّبِينٌ ﴿١٨٤﴾ أَوَلَمْ يَنظُرُوا۟ فِى مَلَكُوتِ ٱلسَّمَٰوَٰتِ وَٱلْأَرْضِ وَمَا خَلَقَ ٱللَّهُ مِن شَىْءٍ وَأَنْ عَسَىٰٓ أَن يَكُونَ قَدِ ٱقْتَرَبَ أَجَلُهُمْ ۖ فَبِأَىِّ حَدِيثٍۭ بَعْدَهُۥ يُؤْمِنُونَ ﴿١٨٥﴾ مَن يُضْلِلِ ٱللَّهُ فَلَا هَادِىَ لَهُۥ ۚ وَيَذَرُهُمْ فِى طُغْيَٰنِهِمْ يَعْمَهُونَ ﴿١٨٦﴾﴾

٢٠٤ ب وقوله سبحانه: ﴿أو لم يتفكروا ما بصاحبهم من جنة/ . . .﴾ الآية: تقريرٌ يقارنه توبيخٌ للكُفَّار، والوَقْف على قوله: ﴿أو لم يتفكَّروا﴾، ثم ابتدأ القولَ بنَفْي ما ذكروه، فقال: ﴿ما بصاحبهم من جنة﴾ أي: بمحمَّد ﷺ، ويحتملُ أنْ يكون المعنَىٰ: أو لم يتفكَّروا أنه ما بصاحبهم مِنْ جِنَّةٍ، ويظهر مِنْ رصف الآية أنها باعثةٌ لهم على الفِكْرة في أَمره ﷺ وأنه ليس به جنَّةٌ كما أحالهم بعد هذه الآية على النَّظَرْ.

وقال الفَخْر[1]: قوله تعالَى: ﴿أو لم يتفكروا﴾ أمر بالفِكْرِ والتأمُّل والتدُّبر، وفي اللفظ محذوفٌ، والتقدير: أو لم يتفكروا فيعلَمُوا مَا بِصَاحِبهمْ منْ جِنَّة، والجِنَّة: حالَةٌ مِنَ الجُنُون، كَالجِلْسَةِ، ودخولُ «مِنْ» في قوله: ﴿مِنْ جنَّة﴾ ينفي أنواع الجنون. انتهى.

وقوله سبحانه: ﴿أو لم ينظروا في ملكوت السمٰوات والأرض. . .﴾ الآية: النَّظَرُ هنا بالقَلْب عِبْرَة وفكراً، و﴿مكلوت﴾: بناءُ عظمةٍ ومبالغةٍ.

وقوله: ﴿وما خلق اللَّه من شيء﴾: لفظٌ يعمُّ جميع ما ينظر فيه، ويستدلُّ به من الصنعة الدالَّة على الصانع، ومِنْ نَفْس الإنسان وحواسِّه ومواضِع رزْقه، والشَّيْءُ: واقعٌ على الموجودات، ﴿وأنْ عَسَى﴾: عطْفٌ على قوله: ﴿في ملكوت﴾، والمعنى: توقيفُهُمْ علَى أنْ لم يَقَعْ لهم نَظَرٌ في شيء من هذا، ولا في أنهم قَرُبَتْ آجالُهُمْ، فماتُوا فَفَاتَ أوانُ

(١) ينظر: «تفسير الرازي» (١٥/ ٦٢).

التدَارُكِ، ووجَبَ عليهم المحذورُ، ثم وقفهم «بأيِّ حديثٍ» أو أمْرٍ يقعُ إيمانُهم وتَصْدِيقُهم؛ إذا لم يقع بأمْرٍ فيه نجاتُهم، ودخولُهم الجَنَّةَ؛ ونحو هذا المعنى قولُ الشاعر: [الطويل]

..... وَعَنْ أَيِّ نَفْسٍ دُونَ نَفْسِي أُقَاتِلُ[1]

والضمير في ﴿بعده﴾ يراد به القُرْآن.

وقيل: المراد به النبيُّ ﷺ وقصَّتُهُ وأمْرُهُ أجْمَعَ، وقيل: هو عائد على الأجَلِ، أي: بعد الأجل، إذ لا عَمَلَ بعد الموت.

وقوله سبحانه: ﴿من يضلل اللَّه فلا هادي له...﴾ الآية: هذا شرطٌ وجوابٌ، مضمَّنه اليأسُ منهم، والمَقْتُ لهم؛ لأن المراد أنَّ هذا قد نزل بهم، والطغيان: الإفراطُ في الشيء، وكأنه مستعملٌ في غير الصَّلاح، والعَمَهُ: الحَيْرَةُ.

﴿يَسْـَٔلُونَكَ عَنِ ٱلسَّاعَةِ أَيَّانَ مُرْسَىٰهَا ۖ قُلْ إِنَّمَا عِلْمُهَا عِندَ رَبِّى ۖ لَا يُجَلِّيهَا لِوَقْتِهَآ إِلَّا هُوَ ۚ ثَقُلَتْ فِى ٱلسَّمَٰوَٰتِ وَٱلْأَرْضِ ۚ لَا تَأْتِيكُمْ إِلَّا بَغْتَةً ۗ يَسْـَٔلُونَكَ كَأَنَّكَ حَفِىٌّ عَنْهَا ۖ قُلْ إِنَّمَا عِلْمُهَا عِندَ ٱللَّهِ وَلَٰكِنَّ أَكْثَرَ ٱلنَّاسِ لَا يَعْلَمُونَ ﴿١٨٧﴾ قُل لَّآ أَمْلِكُ لِنَفْسِى نَفْعًا وَلَا ضَرًّا إِلَّا مَا شَآءَ ٱللَّهُ ۚ وَلَوْ كُنتُ أَعْلَمُ ٱلْغَيْبَ لَٱسْتَكْثَرْتُ مِنَ ٱلْخَيْرِ وَمَا مَسَّنِىَ ٱلسُّوٓءُ ۚ إِنْ أَنَا۠ إِلَّا نَذِيرٌ وَبَشِيرٌ لِّقَوْمٍ يُؤْمِنُونَ ﴿١٨٨﴾﴾

وقوله سبحانك: ﴿يسألونك عن الساعة﴾، قال قتادة: السائِلُونَ: هم قريش[2].

وقال ابن عباس: هم أحبار اليهود[3].

* ت *: وفي «السِّيرَة» لابنِ هشامٍ: أَن السائلين من أحبار اليهود: حَمَلُ بْنُ أبي قُشَيْرٍ، وَسَمَوْءَلُ بْنُ زَيْدٍ. انتهى.

والساعة: القيامة مُوِّتَ كُلّ من كان حَيًّا حينئذٍ، وبُعِث الجميع، و﴿أَيَّان﴾: معناه مَتَى، وهي مبنيَّةٌ على الفتْحِ، قال الشاعر: [الرجز]

---

(١) البيت من شواهد «المحرر الوجيز» (٢/ ٤٨٣).

(٢) أخرجه الطبري (٦/ ١٣٦) برقم: (١٥٤٧٣) بنحوه، وذكره ابن عطية (٢/ ٤٨٤)، والبغوي (٢/ ٢١٩) بنحوه، والسيوطي (٣/ ٢٧٤)، وعزاه لعبد بن حميد، وابن جرير.

(٣) أخرجه الطبري (٦/ ١٣٦) برقم: (١٥٤٧٤) بنحوه، وذكره ابن عطية (٢/ ٤٨٤)، والسيوطي (٣/ ٢٧٤)، وعزاه لابن إسحاق، وابن جرير، وأبي الشيخ.

أَيَّـانَ تَـقْـضِـيَ حَـاجَـتِـي أَيَّـانَـا أَمَـا تَـرَىٰ لِـفَـعْـلِـهَـا أَبَـانَـا[١]

و﴿مَرْسَاهَا﴾ معناه: مُثْبَتُها ومُنْتَهَاها؛ مأخوذٌ من: أَرْسَىٰ يُرْسِي، فـ «مُرْسَاهَا»: رَفْعٌ بالابتداء، والخبرُ «أَيَّانَ»، وعبارة البخاريِّ: ﴿أَيَّانَ مُرْسَاهَا﴾: مَتَى خروجُها. انتهى، و﴿يُجَلِّيها﴾: معناه يُظْهِرها.

وقوله سبحانه: ﴿ثَقُلَتْ في السمٰوات والأرض﴾، قيل: معناه: ثَقُلَ أَنْ تُعْلَم ويُوقَفَ عَلى حقيقةِ وَقْتها، وقال الحسنُ بن أبي الحَسَن: معناه: ثَقُلَتْ هيئتها والفزعُ عَلَى/ أَهْل السمٰوات[٢] والأرض، ﴿لا تأتيكم إلا بغتةً﴾، أي: فجأةً. ١٢٠٥أ

وقوله سبحانه: ﴿يسئلونك كأنك حفيٌّ عنها﴾، قالَ ابن عبَّاس وغيره: المعنى يسألونك كأنكَ حَفِيٌّ، أي: مُتْحَفٌ ومُهْتَبِلٌ[٣] بهم، وهذا ينحُو إلى ما قالَتْ قريشٌ: يا محمَّدُ، إنا قرابَتُكَ، فأخبرْنا بوَقْت السَّاعة.

وقال ابن زَيْد وغيره: معناه: كأنك حفيٌّ في المسألة عَنْها، والاشتغالِ بها، حتى حصَّلت علمها[٤].

وقرأ ابن عبَّاس[٥] فيما ذكر أبو حاتم: «كَأَنَّكَ حَفِيٌّ بِهَا».

وقوله سبحانه: ﴿ولكن أكثر الناس لا يعلمون﴾ قال الطَّبريُّ: معناه: لا يعلمُونَ أنَّ هذا الأَمْرَ لا يعلمه إلا اللَّهُ، بل يظنُّ أكثرهم أنه ممَّا يعلمه البَشَرُ.

وقوله سبحانه: ﴿قل لا أملك لنفسي نفعاً ولا ضَرًّا إلا ما شاء اللَّه...﴾ الآية: هذا أمر بأنْ يبالِغَ في الاستسلام، ويتجَّردَ من المشاركةِ في قُدْرة اللَّه، وغَيْبِه، وأنَّ يصفَ نفسه لهؤلاءِ السائلين؛ بأنه لا يملكُ من منافع نفسه ومضارِّها إلا مَا سَنَّى اللَّه وشاءَ ويَسَّر، وهذا

---

(١) البيت في «تهذيب الأزهري» (١٥/ ٦٥٣) [أي]، و«الدر المصون» (٣/ ٣٧٩).

(٢) أخرجه الطبري (٦/ ١٣٧ ـ ١٣٨) برقم: (١٥٤٨٥) بنحوه، وذكره ابن عطية (٢/ ٤٨٤)، والبغوي (٢/ ٢١٩ ـ ٢٢٠).

(٣) أخرجه الطبري (٦/ ١٣٩) برقم: (١٥٤٩١) بنحوه، وذكره ابن عطية (٢/ ٤٨٤)، وابن كثير (٢/ ٢٧١)، والسيوطي (٣/ ٢٧٥)، وعزاه لابن جرير، وابن أبي حاتم، وابن مردويه.

(٤) أخرجه الطبري (٦/ ١٤٠) برقم: (١٥٥٠٣) بنحوه، وذكره ابن عطية (٢/ ٤٨٤)، وابن كثير (٢/ ٢٧١).

(٥) وقرأ بها ابن مسعود كما في «الشواذ» ص: (٥٣).
وينظر: «المحتسب» (١/ ٢٦٩)، و«الكشاف» (٢/ ١٨٥) و«المحرر الوجيز» (٢/ ٤٨٤ ـ ٤٨٥)، و«البحر المحيط» (٤/ ٤٣٣)، و«الدر المصون» (٣/ ٣٨١).

الاستثناءُ منقطعٌ، وأخبر أنه لو كان يَعْلَمُ الغَيْبَ، لعمل بحَسَب ما يأتي، وٱستعدَّ لكلِّ شيءٍ ٱستعدادَ مَنْ يعلم قَدْرَ ما يَسْتَعِدُّ له، وهذا لفظٌ عامٌّ في كل شيء.

وقوله: ﴿وما مسني السوء﴾ يحتمل وجْهين، وبكليهما قيل.

أحدهما: أن «ما» معطوفةٌ على قوله: ﴿لاستكثرتُ﴾ أي: وَلَمَا مسني السوءُ.

والثاني: أن يكون الكلامُ مقطوعاً تَمَّ في قوله: ﴿لاستكثرتُ من الخير﴾ وابتدأ يخبرُ بنَفْي السوءِ عنه، وهو الجُنُون الذي رَمَوْهُ به.

قال مؤرِّجُ السَّدُوسيُّ[1]: ﴿السُّوء﴾ الجنون؛ بلغة هُذَيْلٍ.

* ت *: وأما على التأويل الأول، فلا يريد بـ «السوء» الجنونَ، ويترجَّح الثاني بنحو قوله سبحانه: ﴿ما بصاحبكم من جنَّة إن هو إلا نذير لكم...﴾ [سبأ: ٤٦] الآية، و﴿لقوم يؤمنون﴾: يحتملُ معنيين:

أحدهما: أنْ يريد: لقومٍ يُطْلَبُ منهم الإيمانُ، وهؤلاء الناسُ أجمع.

والثاني: أن يخبر أنه نذير، ويتمُّ الكلام، ثم يبتدىء يخبر أنه بشيرٌ للمؤمنين به، ففي هذا وعْدٌ لمن حصل إيمانه.

﴿۞ هُوَ ٱلَّذِى خَلَقَكُم مِّن نَّفْسٍ وَٰحِدَةٍ وَجَعَلَ مِنْهَا زَوْجَهَا لِيَسْكُنَ إِلَيْهَا ۖ فَلَمَّا تَغَشَّىٰهَا حَمَلَتْ حَمْلًا خَفِيفًا فَمَرَّتْ بِهِۦ ۖ فَلَمَّآ أَثْقَلَت دَّعَوَا ٱللَّهَ رَبَّهُمَا لَئِنْ ءَاتَيْتَنَا صَٰلِحًا لَّنَكُونَنَّ مِنَ ٱلشَّٰكِرِينَ ﴿١٨٩﴾ فَلَمَّآ ءَاتَىٰهُمَا صَٰلِحًا جَعَلَا لَهُۥ شُرَكَآءَ فِيمَآ ءَاتَىٰهُمَا ۚ فَتَعَٰلَى ٱللَّهُ عَمَّا يُشْرِكُونَ ﴿١٩٠﴾ أَيُشْرِكُونَ مَا لَا يَخْلُقُ شَيْـًٔا وَهُمْ يُخْلَقُونَ ﴿١٩١﴾ وَلَا يَسْتَطِيعُونَ لَهُمْ نَصْرًا وَلَآ أَنفُسَهُمْ يَنصُرُونَ ﴿١٩٢﴾ وَإِن تَدْعُوهُمْ إِلَى ٱلْهُدَىٰ لَا يَتَّبِعُوكُمْ ۚ سَوَآءٌ عَلَيْكُمْ أَدَعَوْتُمُوهُمْ أَمْ أَنتُمْ صَٰمِتُونَ ﴿١٩٣﴾﴾

وقوله: جلَّت عظمته: ﴿وهو الذي خلقكم من نفس واحدة...﴾ الآية.

قال جمهورُ المفسِّرين: المراد بالنَّفْسِ الواحدة: آدم عليه السلام، وبقوله: ﴿وجعل منها زوجها﴾ حَوَّاء، وقولُه: ﴿منهَا﴾ هو ما تقدَّمَ ذكْره مِنْ أنَّ آدمَ نام، فٱسْتُخْرِجَتْ قُصْرَىٰ أضلاعِهِ، وخُلِقَتْ منها حَوَّاءُ.

---

(١) مؤرج بن عمرو بن الحارث، من بني سدوس بن شيبان، أبو فيد: عالم بالعربية والأنساب، من أعيان أصحاب الخليل بن أحمد، من أهل «البصرة». كان له اتصال بالمأمون العباسي، ورحل معه إلى خراسان، فسكن مدة، بـ «مرو»، وانتقل إلى «نيسابور». من كتبه **«جماهير القبائل»** و**«حذف من نسب قريش»**، و**«غريب القرآن»** وكتاب **«الأمثال»** و**«المعاني»** وله شعر جيد.
ينظر: ترجمته في **«الأعلام»** (٧/٣١٨) (٢٥٦٩).

وقوله: ﴿ليسكن إليها﴾، أي: ليأنسَ، ويطمئنَّ، وكان هذا كلُّه في الجنة.

ثم ابتدأ بحالةٍ أخرَى، وهي في الدنيا بعد هبوطهما، فقال: ﴿فَلَمَّا تغشَّاهَا﴾، أي: غَشِيَها، وهي كناية عن الجِمَاع، والحَمْلُ الخفيف: هو المنيُّ الذي تحمله المرأة في رَحِمِهَا.

وقوله: ﴿فمرت به﴾ أي: ٱستمرَّت به، وقرأ ابنُ عبَّاس: «فٱسْتَمَرَّتْ بِهِ»، وقرأ ابن[1] مسعود: «فَٱسْتَمَرَّتْ بِحَمْلِهَا» وقرأ عبد اللَّه بن عمرو بن[2] العاص: «فَمَارَتْ بِهِ»، أي جاءَتْ به، وذهَبَتْ، وتصرَّفَت؛ كما تقولُ: مَارَتِ الرِّيحُ مَوْراً، و﴿أَثْقَلَتْ﴾: دخلَتْ في الثِّقل، كما تقول: أَصْبَحَ وأَمْسَى، والضمير في قوله ﴿دَعَوَا﴾، على هذا التأويل: عائدٌ على آدم وحوَّاء، وروي في قصص ذلك/؛ أن الشيطانَ أشار عَلَى حواء، أن تُسَمِّيَ هذا المولودَ «عَبْدَ الحَارث»، وهو اسْمُ إبليسَ، وقال لها: إن لم تفعلي قَتَلْتُهُ، فزعموا أنهما أطاعاه؛ حرْصاً علَى حياة المولود، فهذا هو الشِّرك الذي جَعَلاَ لِلَّهِ، في التسمية فَقَطْ. ٢٠٥ ب

وقال الطبريُّ والسديُّ[3] في قوله: ﴿فتعالىٰ اللَّه عما يشركونَ﴾ كلامٌ منفصلٌ من خَبَرِ آدم وحَوَّاء، يراد به مشركُو العرب[4].

* ت *: وينزه آدم وحواء عن طاعتهما لإبليس، ولم أَقِفْ بَعْدُ عَلَىٰ صحَّة ما رُوِيَ في هذه القِصَصِ، ولو صَحَّ، لوجب تأويله، نَعَمْ؛ روى الترمذيُّ عن سَمُرَةَ بْنِ جُنْدُبٍ[5]، عن النبيِّ ﷺ قَالَ: لَمَّا حَمَلَتْ حَوَّاءُ، طَافَ بِهَا إِبْلِيسُ، وكانَ لا يَعيشُ لَهَا وَلَدٌ، فَقَالَ لَهَا: سَمِّيهِ عَبْدَ الحَارِثِ، فَسَمَّتْهُ عَبْدَ الحَارِثِ، فَعَاشَ ذَلِكَ، وَكَانَ ذَلِكَ مِنْ

---

(١) ينظر: «المحرر الوجيز» (٢/ ٤٨٦)، و«البحر المحيط» (٤/ ٤٣٧).

(٢) قال أبو الفتح: والمعنى واحد.
ينظر: «المحتسب» (١/ ٢٧٠)، و«المحرر الوجيز» (٢/ ٤٨٦)، و«البحر المحيط» (٤/ ٤٣٧)، وزاد نسبتها إلى الجحدري، وينظر: «الدر المصون» (٣/ ٣٨٢). وقد نسبها ابن خالويه في «مختصره» ص: (٥٣) إلى ابن أبي عمار.

(٣) ينظر: «تفسير الطبري» (٦/ ١٤٦).

(٤) أخرجه الطبري (٦/ ١٤٨) برقم: (١٥٥٤٢) بنحوه، وذكره ابن عطية (٢/ ٤٨٧)، والسيوطي (٣/ ٢٧٩)، وعزاه لعبد الرزاق، وابن جرير، وابن أبي حاتم، وابن المنذر، وأبي الشيخ.

(٥) هو: سمرة بن جندب بن هلال بن حَريج بن مرة بن حرب بن عمرو بن جابر أبو سليمان الفزاري، سكن «البصرة»، قدمت به أمه المدينة بعد موت أبيه، فتزوجها رجل من الأنصار اسمه: مري بن سنان بن ثعلبة، وكان في حجره إلى أن صار غلاماً، وكان رسول اللَّه ﷺ يعرض غلمان الأنصار كل سنة، فمرّ به غلام فأجازه في البعث، وعرض عليه سمرة بعده فرده، فقال سمرة: لقد أجزت هذا ورددتني، ولو صارعته لصرعته قال: فدونكه فصارعه، فصرعه سمرة، فأجازه من البعث. قيل: أجازه يوم أحد، واللَّه أعلم. . . =

وَحْيِ الشَّيْطَان، وأَمْرِهِ، قال الترمذيُّ: هذا حديثٌ حسنٌ[١] غريبٌ، انفرد به عُمَرُ بنُ إبراهيم[٢]، عن قَتَادَةَ، وعمرُ شَيْخٌ بصريٌّ. انتهى.

وهذا الحديثُ ليس فيه أنهما أطاعاه، وعَلَىٰ كلِّ حالٍ: الواجبُ التوقُّفُ، والتنزيهُ لِمَنْ ٱجتباه اللَّه، وحُسْنُ التأويل ما أمكن، وقد قال ابنُ العربيِّ في توهينِ هذا القَوْل وتزييفِهِ: وهذا القولُ ونحوه مذكُورٌ في ضعيف الحديثِ في الترمذيِّ وغيره، وفي الإِسرائيليات التي لَيْسَ لها ثباتٌ، ولا يعوَّل عليها مَنْ له قَلْبٌ، فإِنَّ آدم وحواء ـ وإِن كانا غرَّهما باللَّهِ الغَرُورُ ـ فلا يُلْدَغُ المؤمِنُ مِنْ جُحْرٍ مرّتين، وما كانا بعْدَ ذلك لِيقْبَلاَ له نُصْحاً، ولا يسمعا له قَوْلاً، والقولُ الأشبه بالحَقِّ: أن المراد بهذا جنْسُ الآدميين. انتهى من «**الأحكام**».

قال[٣] * ع *: وقوله ﴿صَالِحاً﴾: قال الحَسَن: معناه: غُلاَماً[٤]، وقال ابن عباس؛ وهو الأظهر: بَشَراً سَوِّياً[٥] سليماً.

وقال قومٌ: إنما الغَرَضُ من هذه الآية تعديدُ النعمة في الأزواج، وفي تسهيل النَّسْل والولادةِ، ثم ذكر سُوءَ فعْلِ المشركينَ المُوجبِ للعقابِ، فقال مخاطباً لجميع الناس: ﴿هو الذي خلقكم مِنْ نفس واحدةٍ وجعل منها زوجَها﴾ يريد: آدم وحواء، أي: وٱستمرَّتْ

= توفي قيل: سنة ٥٨هـ، وقيل: ٥٩ هـ بـ«البصرة».
ينظر ترجمته في: «**أسد الغابة**» (٢/ ٤٥٤)، «**الإصابة**» (٣/ ١٣٠)، «**الثقات**» (٣/ ١٧٤)، «**الاستيعاب**» (٢/ ٦٥٣)، «**الإكمال**» (٢/ ٦٧)، «**الأعلام**» (٣/ ١٣٩)، «**العبر**» (١/ ٦٥)، «**الكاشف**» (١/ ٤٠٣)، «**بقي بن مخلد**» (٣٥)، «**الرياض المستطابة**» (١٠٧)، «**التاريخ الكبير**» (٤/ ١٧٦)، «**تجريد أسماء الصحابة**» (١/ ٢٣٩)، «**التاريخ الصغير**» (١/ ١٠٦ ـ ١٠٧)، «**الوافي بالوفيات**» (١٥/ ٦١١)، «**تاريخ جرجان**» (٢٣٩)، «**التحفة اللطيفة**» (١٩٣)، «**الطبقات الكبرى**» (٩/ ٨٩)، «**سير أعلام النبلاء**» (٣/ ١٨٣).

(١) أخرجه الترمذي (٥/ ٢٦٧ ـ ٢٦٨) كتاب «التفسير» باب: «ومن سورة الأعراف»، حديث (٣٠٧٧)، من طريق عمر بن إبراهيم، عن قتادة، عن الحسن، عن سمرة به.
وقال الترمذي: هذا حديث حسن غريب، لا نعرفه مرفوعاً إلاّ من حديث عمر بن إبراهيم، عن قتادة، ورواه بعضهم عن عبد الصمد ولم يرفعه؛ عمر بن إبراهيم شيخ بصري.

(٢) عمر بن إبراهيم العبدي أبو حفص البصري، صاحب الهَرَوِي بفتح الهاء. عن قتادة، وعنه ابنه الخليل وعبَّاد بن العَوَّام، وثقه ابن معين في رواية الدارمي، وقال ابن عدي: حديثه عن قتادة مضطرب.
ينظر ترجمته في: «**الخلاصة**» (٢/ ٢٦٥) (٥١٢٢).

(٣) ينظر: «**المحرر الوجيز**» (٢/ ٤٨٦).

(٤) أخرجه الطبري (٦/ ١٤٣) برقم: (١٥٥١٧)، وذكره ابن عطية (٢/ ٤٨٦)، وابن كثير (٢/ ٢٧٤)، والسيوطي (٣/ ٢٧٨)، وعزاه لعبد الرزاق، وابن المنذر، وابن أبي حاتم.

(٥) ذكره ابن عطية (٢/ ٤٨٦)، وابن كثير (٢/ ٢٧٤).

١٠٤ ـــــــ

للنبيِّ ﷺ، وأمته في أمْر الكُفَّار المعاصرين للنبي ﷺ ومَنْ قال بالقولِ الآخَر، قال: إن هذه مخاطبةٌ للمؤمنين والكُفَّار؛ على قراءة مَنْ قرأ: «أَيُشْرِكُونَ» ـ بالياء من تَحت ـ، وللكفَّار فقطْ على قراءة مَنْ قرأ بالتاء من فوق على جهة التوقيفِ، أيْ: هذا حالُ الأصنام معكم؛ إنْ دعوتموهم، لم يجيبُوكُمْ.

﴿إِنَّ ٱلَّذِينَ تَدْعُونَ مِن دُونِ ٱللَّهِ عِبَادٌ أَمْثَالُكُمْ فَٱدْعُوهُمْ فَلْيَسْتَجِيبُوا۟ لَكُمْ إِن كُنتُمْ صَٰدِقِينَ ﴿١٩٤﴾ أَلَهُمْ أَرْجُلٌ يَمْشُونَ بِهَآ أَمْ لَهُمْ أَيْدٍ يَبْطِشُونَ بِهَآ أَمْ لَهُمْ أَعْيُنٌ يُبْصِرُونَ بِهَآ أَمْ لَهُمْ ءَاذَانٌ يَسْمَعُونَ بِهَا قُلِ ٱدْعُوا۟ شُرَكَآءَكُمْ ثُمَّ كِيدُونِ فَلَا تُنظِرُونِ ﴿١٩٥﴾ إِنَّ وَلِـِّۧىَ ٱللَّهُ ٱلَّذِى نَزَّلَ ٱلْكِتَٰبَ وَهُوَ يَتَوَلَّى ٱلصَّٰلِحِينَ ﴿١٩٦﴾ وَٱلَّذِينَ تَدْعُونَ مِن دُونِهِۦ لَا يَسْتَطِيعُونَ نَصْرَكُمْ وَلَآ أَنفُسَهُمْ يَنصُرُونَ ﴿١٩٧﴾ وَإِن تَدْعُوهُمْ إِلَى ٱلْهُدَىٰ لَا يَسْمَعُوا۟ وَتَرَىٰهُمْ يَنظُرُونَ إِلَيْكَ وَهُمْ لَا يُبْصِرُونَ ﴿١٩٨﴾﴾

وقوله سبحانه: ﴿إن الذين تدعون من دون اللَّه عبادٌ أمثالكم فٱدعوهم فليستجيبوا لكم إن كنتم صادقين...﴾ الآية مخاطبةٌ للكفَّار في تحقير شأْن أصنامهم، وقوله: ﴿فٱدعوهم﴾ أي: فٱختبروا، فإن لم يستجيبوا، فهم كما وصفنا.

وقوله سبحانه: ﴿ألهم أرجلٌ يمشون بها أم لهم أيد يبطشون بها أم لهم أعين يبصرون بها أم لهم آذان يسمعون بها...﴾ الآية. الغرض من هذه الآية ﴿ألهم﴾ حواس الحَيِّ وأوصافه، فإذا قالوا: «لا»، حكموا بأنها جماداتٌ من غير شكٍّ، لا خَيْرَ عندها.

قال الزَّهْراوِيُّ: المعنى: أنتم أفضلُ منهم بهذه الجوارح النافعة؛ فكيف تعبدونهم،، ثُمَّ أمر سبحانه نبيَّه عليه السلام أنْ يعجزهم بقوله: ﴿قل ٱدعوا شركاءكم﴾، أي: ٱستَنْجِدُوهم وٱستَنْفِرُوهم إلى إِضْرَارِي وكَيْدي، ولا تؤخِّروني، المَعْنَى: فإن كانوا آلهةً، فسيظهر فعلكم، وَلَمَّا أحالهم على ٱلاستنجادِ بآلهتهم في ضَرَره، وأراهم أنَّ اللَّه سبحانه هو القَادِرُ عَلَى كُلِّ شيء لاَ تلك، عقَّب ذلك بالإستناد إلى اللَّه سبحانه، والتوكُّلِ عليه، والإعلام بأنه وليُّه وناصره، فقال: ﴿إن وليي اللَّه الذي نزل الكتاب وهو يتولى الصالحين﴾.

وقوله: ﴿والذين تدعون من دونه لا يستطيعون نصركم ولا أنفسهم ينصرون﴾؛ إنما تكرَّر القولُ في هذا، وتردَّدت الآياتُ فيه؛ لأن أمر الأصنام وتعظيمها كان متمكِّناً من نفوس العرب في ذلك الزَمانِ، ومستولياً علَى عقولها، فأوعب القولَ في ذلك؛ لُطْفاً منه سبحانه بهم.

وقوله: ﴿وإن تدعوهم إلى الهدَى لا يسمعوا...﴾ الآية: قالت فرقةٌ: هذا خطابٌ

للنبيِّ ﷺ، وأمته في أمر الكُفَّار، والهاءُ والميمُ في قوله: «تدعوهم» للكفَّار، ووصفهم بأنهم لا يَسْمَعُونَ، ولا يبصرون؛ إذ لم يتحصَّل لهم عن النَّظَر والاستماع فائدةٌ؛ قاله مجاهدٌ[١] والسدِّي[٢].

وقال الطبريُّ[٣]: المرادُ بالضمير المذكور: الأصنامُ، ووصْفُهم بالنظر كنايةً عن المحاذاة والمقابلة؛ ولِمَا فيها من تخييلِ النَّظَر؛ كما تقول: دَارُ فُلاَنٍ تَنْظُر إلى دار فلان.

﴿خُذِ ٱلْعَفْوَ وَأْمُرْ بِٱلْعُرْفِ وَأَعْرِضْ عَنِ ٱلْجَٰهِلِينَ ﴿١٩٩﴾ وَإِمَّا يَنزَغَنَّكَ مِنَ ٱلشَّيْطَٰنِ نَزْغٌ فَٱسْتَعِذْ بِٱللَّهِ إِنَّهُۥ سَمِيعٌ عَلِيمٌ ﴿٢٠٠﴾﴾

وقوله سبحانه: ﴿خذ العفو وأمر بالعرف...﴾ الآية: وصيَّةٌ من اللَّه سبحانه لنبيِّه عليه السلام تعمُّ جميع أمته، وأَخْذٌ بجميع/ مكَارِمِ الأخلاقِ. ٢٠٦ ب

قال الجمهور: معنى: ﴿خُذِ العَفْو﴾ اقْبَلْ من الناس في أخلاقهم وأقوالهم ومعاشرتهم ما أتى عَفواً، دون تكلُّف، فالعَفْوُ هنا: الفَضْل والصفو، قال مكِّيٌّ؛ قوله تعالى: ﴿خذ العفو وأمر بالعرف...﴾ الآية.

قال بعض أهْل المعاني، في هذه الآية بيانُ قولِ النبيِّ ﷺ: «أُوتِيتُ جَوَامِعَ الكَلِم»[٤]؛ فهذه الآية قد جَمَعَتْ مَعَانيَ كثيرةً، وفوائدَ عظيمةً، وجمعتْ كلَّ خُلُقٍ حَسَنٍ؛ لأَنَّ في أخذ العَفْوِ صلَة القاطعينِ، والصفْحَ عن الظالِمينَ، وإعطاءَ المانعين، وفي الأَمر بالمعروف تَقْوَى اللَّه وطاعته، وصِلة الرحِم، وصَوْن الجوارحِ عن المحرَّمات، وسمَّى هذا ونحوه عُرْفاً؛ لأن كلَّ نَفْس تعرفه، وتركَنُ إليه، وفي الإعراض عن الجاهلين: الصبرُ، والحِلْم، وتنزيهُ النفْس عن مخاطبةِ السفيه، ومنازعةِ اللَّجوج، وغيرُ ذلك من الأفعال المرضية. انتهى من «**الهداية**».

وقوله: ﴿وأمر بالعرْفِ﴾: معناه: بكلِّ ما عرفَتْه النفوسُ ممَّا لا تردُّه الشريعة؛ ومِنْ ذلك: «أَنْ تُعْطِيَ مَنْ حَرَمَكَ، وتَصِلَ مَنْ قَطَعَكَ، وتَعْفُوَ عَمَّنْ ظَلَمَكَ...» الحديث[٥]،

---

(١) أخرجه الطبري (٦/ ١٥١) برقم: (١٥٥٤٥) بنحوه، وذكره ابن عطية (٢/ ٤٩٠)، وابن كثير (٢/ ٢٧٧) طرفاً منه، والسيوطي (٣/ ٢٨٠)، وعزاه لابن أبي حاتم، وأبي الشيخ.

(٢) أخرجه الطبري (٦/ ١٥١) برقم: (١٥٥٤٤) بنحوه، وذكره ابن عطية (٢/ ٤٩٠)، وابن كثير (٢/ ٢٧٧) بنحوه، والسيوطي (٣/ ٢٨٠)، وعزاه لابن أبي حاتم، وأبي الشيخ.

(٣) ينظر: «**تفسير الطبري**» (٦/ ١٥١).

(٤) تقدم تخريجه.

(٥) تقدم تخريجه.

فالعُرْفُ بمعنى المعروف.

وقوله عز وجل: ﴿وإما ينزغنك من الشيطان نزغ فٱستعذ باللَّه إنه سميع عليم﴾، هذه الآية وصِيَّة من اللَّه سبحانه لنبيِّه ﷺ تعمُّ أمته رجُلاً رجلاً، والنَّزْغ: حركةٌ فيها فسادٌ قلَّما تستعملُ إلا في فَعْلِ الشيطان؛ لأن حركته مسرِعَةٌ مفسدة؛ ومنه قولُ النبيِّ ﷺ: «لاَ يُشِرْ أَحَدُكُمْ عَلَى أَخِيهِ بالسِّلاَحِ؛ لاَ يَنْزَغِ الشَّيْطَانُ في يَدِهِ»، فالمعنى في هذه الآية: فإمَّا تَلُمَّنَّ بك لَمَّةٌ من الشيطان، فٱستعذْ باللَّه، وعبارة البخاريِّ: يَنْزَغَنَّكَ: يستَخِفَّنَّكَ. انتهى.

وَنَزْغُ الشيطان عامٌّ في الغَضَبِ، وتحسينِ المعاصِي، واكتساب الغوائل، وغير ذلك وفي «**جامع الترمذيِّ**» عن النبي ﷺ قالَ: «إِن لِلْمَلَكِ لَمَّةً، وللشَّيْطَانِ لَمَّةً...»[1] الحديث.

قال * ع[2] *: عن هاتين اللَّمَّتَيْنِ: هي الخواطِرُ من الخير والشر، فالآخِذُ بالواجبِ يلقى لَمَّةَ المَلَك بِٱلامتثالِ وٱلاستدامةِ، وَلَمَّةَ الشيطانِ بالرفْضِ وٱلاستعاذةِ، وٱستعاذ: معناه: طَلَب أَنْ يُعَاذَ، وعَاذَ: معناه: لاذ، وٱنضَوَى، وٱسْتَجَارَ.

قال الفَخْر[3]: قال ابنُ زيد: لما نَزَل قوله تعالى: ﴿وأعرض عن الجاهلين﴾ قال النبيُّ ﷺ: «كَيْفَ يَا رَبِّ، والغَضَبُ؟ فَنَزَل قولُه: ﴿وإما ينزغنَّك من الشيطان نزغ﴾»[4]، وقوله: ﴿إنه سميع عليمٌ﴾ يدلُّ علَى أن ٱلاستعاذَة لا تفيدُ إلاَّ إذا حضر في القَلْبِ العِلْمُ بمعنى ٱلاستعاذة، فكأنه تعالَى قال: ٱذكُرْ لَفْظَ ٱلاستعاذةِ بلسانك؛ فإن سميعٌ، وٱسْتَحْضِرْ معاني ٱلاستعاذة بِعَقْلِكَ وقَلْبِك؛ فإني عَليمٌ بما في ضَمِيرِكَ، وفي الحقيقة: القَوْلُ اللسانيُّ دون المعارفِ العقليَّة، عديمُ الفائدة والأثر. انتهى.

﴿إِنَّ ٱلَّذِينَ ٱتَّقَوْاْ إِذَا مَسَّهُمْ طَٰٓئِفٌ مِّنَ ٱلشَّيْطَٰنِ تَذَكَّرُواْ فَإِذَا هُم مُّبْصِرُونَ ﴿٢٠١﴾ وَإِخْوَٰنُهُمْ يَمُدُّونَهُمْ فِى ٱلْغَىِّ ثُمَّ لَا يُقْصِرُونَ ﴿٢٠٢﴾﴾

وقوله سبحانه: ﴿إن الذين اتقوا إذا مسهم طائف من الشيطان تذكَّروا...﴾ الآية خرَجَتْ مَخْرَجَ المَدْحِ للمتقين، والتقوَىٰ ههنا عامَّة في اتقاء/ الشِّرْك والمعاصِي، وقرأ ابن ١٢٠٧أ

(١) تقدم تخريجه.

(٢) ينظر: «المحرر الوجيز» (٢/ ٤٩١).

(٣) ينظر: «تفسير الرازي» (١٥/ ٧٩).

(٤) أخرجه الطبري في «تفسيره» (٦/ ١٥٥) برقم: (١٥٥٦٤).

كثير[١] وغيره: «طَيْفٌ».

قال أبو عليٍّ الطائفُ كالخَاطِرِ، والطَّيْف كالخَطْرة، وقوله: ﴿تَذَكَّروا﴾: إشارة إلى ٱلاستعاذة المأمور بها، وإلى ما للَّه عزَّ وجلَّ من الأوامر والنواهي في النازلة التي يقع تعرُّض الشيطانِ فيها، وقرأ ابنُ الزُّبَيْر[٢]: «مِن الشَّيْطَان تَأَمَّلُوا فإذَا هُمْ»، وفي مُصْحَفِ[٣] أُبَيِّ بنِ كَعْبٍ «إِذَا طَافَ مِنَ الشَّيْطَانِ طَائِفٌ تَأَمَّلُوا»، وقوله: ﴿مُبْصِرُونَ﴾: من البصيرة، أي: فإذا هم قد تبيَّنوا الحقَّ، ومالوا إليه، والضميرُ في ﴿إخوانهم﴾، عائدٌ على الشياطين، وفي ﴿يمدونهم﴾ عائدٌ على الكُفَّار، وهم المرادُ بـ «الإخوان»، هذا قول الجمهور.

قال * ع[٤] *: وقرأ جميعُ السبعة[٥] غير نافع: «يَمُدُّونَهُمْ»؛ من مَدَدتُّ، وقرأ نافعٌ: «يَمِدُّونَهُمْ»، من أَمْدَدت.

قال الجمهور: هما بمعنًى واحدٍ، إلا أن المستعمَلَ في المحبوب «أَمَدَّ»، والمستعملَ في المكروه «مَدَّ»، فقراءة الجماعةِ جارِيَةٌ على المنهَاج المستعمل، وقراءةُ نافع هي مقيَّدة بقوله: ﴿في الغيِّ﴾؛ كما يجوز أَنْ تقيِّد البِشَارَةَ، فتقول: بَشَّرْتُهُ بشرٍّ وَمَدُّ الشياطينِ للكَفَرَةِ، أيْ: ومَنْ نَحا نحوهم: هو بالتزيين لهم، والإغواءِ المتتابعِ، وقوله: ﴿ثم لا يُقْصِرُونَ﴾؛ من أَقْصَرَ، والضميرُ عائدٌ على الجميع، أي: هؤلاء لا يقصرون عن الإغواء، وهؤلاء لا يُقْصِرُونَ في الطاعة للشياطين.

﴿وَإِذَا لَمْ تَأْتِهِم بِـَٔايَةٍ قَالُواْ لَوْلَا ٱجْتَبَيْتَهَاۚ قُلْ إِنَّمَآ أَتَّبِعُ مَا يُوحَىٰٓ إِلَيَّ مِن رَّبِّيۚ هَٰذَا بَصَآئِرُ مِن رَّبِّكُمْ وَهُدًى وَرَحْمَةٌ لِّقَوْمٍ يُؤْمِنُونَ ﴿٢٠٣﴾ وَإِذَا قُرِئَ ٱلْقُرْءَانُ فَٱسْتَمِعُواْ لَهُۥ وَأَنصِتُواْ لَعَلَّكُمْ تُرْحَمُونَ ﴿٢٠٤﴾﴾

وقوله سبحانه: ﴿وإذا لم تأتهم بآية قالوا لولا ٱجتبيتها﴾، سببها فيما رُوِيَ أن الوَحْيَ

---

(١) ينظر: «السبعة» (٣٠١)، و«الحجة» (٤/ ١٢٠)، و«حجة القراءات» (٣٠٥)، و«إعراب القراءات» (١/ ٢١٧)، و«إتحاف» (٢/ ٧٣)، و«العنوان» (٩٩)، و«معاني القراءات» (١/ ٤٣٣)، و«شرح الطيبة» (٤/ ٣٢١)، و«شرح شعلة» (٤٠٣).

(٢) ينظر: «المحرر الوجيز» (٢/ ٤٩٢)، و«البحر المحيط» (٤/ ٤٤٦).

(٣) ينظر: مصادر القراءة السابقة.

(٤) ينظر: «المحرر الوجيز» (٢/ ٤٩٣).

(٥) ينظر: «السبعة» (٣٠١)، و«الحجة» (٤/ ١٢٢)، و«إعراب القراءات» (١/ ٢١٩)، و«حجة القراءات» (٣٠٦)، و«إتحاف» (٢/ ٧٣)، و«معاني القراءات» (١/ ٤٣٤)، و«شرح الطيبة» (٤/ ٣٢١)، و«شرح شعلة» (٤٠٣)، و«العنوان» (٩٩).

كان يتأخَّر أحياناً، فكان الكُفَّار يقولون: هَلاَّ ٱجتبيْتَهَا، أي: ٱخترتها، فأمره اللَّه عزَّ وجلَّ؛ أنْ يجيب بالتسْلِيم للَّه، وأنَّ الأمر في الوحْي إليه ينزِّله متى شاء، ثم أشار بقوله: ﴿هذا بصائر﴾ إلى القرآنَ، أي: علاماتُ هُدًى، وأنوارٌ تستضيء القلوبُ به.

وقوله سبحانه: ﴿وإذا قُرِىءَ القرآن فٱستمعوا له وأنصتوا لعلَّكم ترحمون﴾، ذكر الطبريُّ وغيره؛ أَن أصحاب النبيِّ ﷺ كانوا بمكَّةَ يتكلَّمون في المكتوبةِ بحوائجهم، فنزلتِ الآية أمْراً لهم بالاستماع وٱلإنصاتِ في الصَّلاة، وأما قولُ من قال: إنها في الخُطْبة، فضعيفٌ، لأن الآية مكِّيَّة، والخُطْبَة لم تُكنْ إلا بعد الهِجْرة، وألفاظ الآية على الجملة تتضمَّن تعظيم القُرْآن وتوقيرَهُ، وذلك واجبٌ في كل حالة، والإنصاتُ: السكوتُ.

قال الزجَّاج: ويجوز أن يكون: ﴿فٱستمعوا لَهُ وأنصِتُوا﴾، أي: ٱعملوا بما فيه، ولا تجاوزوه.

قال ابنُ العربيِّ في «**أحكامه**»: روى الترمذيُّ، وأبو داود، عن عُبَادَة بْنِ الصَّامِتِ، قال: صَلَّى رَسُولُ اللَّهِ ﷺ صَلاَةَ الصُّبْحِ، فَثَقُلَتْ عَلَيْهِ القِرَاءَةُ، فَلَمَّا ٱنْصَرَفَ، قَالَ: «إِنِّي لأَرَاكُمْ تَقْرَؤُونَ وَرَاءَ إمامكم، قُلْنَا: يَا رَسُولَ اللَّهِ، إِيْ وَاللَّهِ، فَقَالَ: لاَ تَفْعَلُوا إِلاَّ بِأُمِّ القُرْآنِ؛ فإِنَّه لاَ صَلاَةَ لِمَنْ لَمْ يَقْرَأْ بِهَا»[1] وقد رَوَى الناسُ في قراءة المأمومين خَلْفَ الإمام بفاتحةِ الكِتَاب أحاديثَ كثيرةً، وأعظمهم في ذلك ٱهتبالاً الدارقطنيُّ، وقد جمع البخاريُّ في ذلك جزءًا[2]، وكان رَأْيُهُ قراءةَ الفَاتحَةِ خلْفَ الإمامِ في الصلاة الجهريَّة، وهي إحدى روايات مالكٍ، وهو اختيارُ الشافعيِّ. انتهى، وقد تقدَّم أول الكتابِ ما اختاره ابنُ العَرَبِيِّ.

﴿وَٱذْكُر رَّبَّكَ فِى نَفْسِكَ تَضَرُّعًا وَخِيفَةً وَدُونَ ٱلْجَهْرِ مِنَ ٱلْقَوْلِ بِٱلْغُدُوِّ وَٱلْآصَالِ وَلَا تَكُن مِّنَ ٱلْغَٰفِلِينَ ﴿٢٠٥﴾ إِنَّ ٱلَّذِينَ عِندَ رَبِّكَ لَا يَسْتَكْبِرُونَ عَنْ عِبَادَتِهِۦ وَيُسَبِّحُونَهُۥ وَلَهُۥ يَسْجُدُونَ ۩ ﴿٢٠٦﴾﴾

وقوله سبحانه: ﴿واذكر ربَّك في نفسك...﴾ الآية: مخاطَبةٌ للنبيِّ ﷺ/، وتعمُّ جميعَ أمته، وهو أمر من اللَّه تعالَى بذكْره وتسبيحِهِ وتقديسِهِ، والثناءِ عليه بمحامدِهِ، والجمهورُ علىٰ أن الذِّكْر لا يكون في النفْسِ، ولا يراعَى إلا بحركة اللسَانِ، ويُدلُّ على ذلك من هذه الآية قوله: ﴿ودون الجهر من القول﴾، وهذه مرتبةُ السرِّ، والمخافتة. ٢٠٧ ب

وقال الفَخْر[3]: المراد بقوله تعالى: ﴿وٱذكر ربك في نفسك﴾، كونُه عارفاً بمعاني

---

(١) تقدم.

(٢) أسماه القراءة خلف الإمام.

(٣) ينظر: «**تفسير الرازي**» (١٥/ ٨٦).

الأذكار التي يقولها بلسانه، مستحضراً لصفاتِ الجلالِ والعظمة، وذلك أن الذكْرَ باللِّسَان، إذَا كان عارياً عن الذكْر بالقلْب، كان عدِيمَ الفائدة، ألاَ تَرَى أن الفقهاء أجمَعُوا على أنَّ الرجُلَ، إذا قال: بِعْتُ وٱشْتَرَيْتُ مع أنَّه لاَ يَعْرفُ معانِي هذه الألفاظ، ولا يفهم منها شيئاً، فإنه لا ينعقد البَيْعُ والشِراءُ، فكذلك هنا، قال المتكلِّمون: وهذه الآية تدُلُّ على إثبات كلامِ النفْس.

وقوله تعالى: ﴿ولا تكن من الغافلين﴾، يدُلُّ على أن الذكْرَ القلبيَّ يجبُ أن يكون دائماً، وألاَّ يغفُلَ الإنسان لحظةً عن ٱستحضارِ جلالِ اللَّهِ وكبريائِهِ بقَدْر الطاقةِ البشريَّة، وتحقيقُ القول في هذا أنَّ بَيْنَ الرُّوحِ والبدنِ عَلاَقَةً عجيبةً؛ لأَن كلَّ أثر يحصُلُ في البدَن يصْعَدُ منه نتائجُ إلى الرّوحِ؛ ألاَ تَرَى أنَّ الإنسان إذا تخيَّل الشيء الحامِضَ، ضَرَسَ منه، وإذا تخيل حالَةً مكروهةً، أو غَضِبَ، سَخِنَ بدنه. انتهى. و﴿تضرُّعاً﴾: معناه: تذُلَلاً وخُضُوعاً، البخاريُّ: ﴿وخيفةً﴾، أي: خوفاً انتهى.

وقوله: ﴿بالغدو والآصال﴾: معناه: دَأْباً، وفي كلِّ يوم، وفي أطرافِ النهارِ، ﴿ولا تَكُنْ من الغافلين﴾ تنبيهٌ منه عزَّ وجلَّ، ولما قال سبحانه: ﴿ولا تَكُنْ من الغافلين﴾: جَعَل بعد ذلك مثالاً من ٱجتهاد الملائِكَةِ؛ لِيَبْعَثَ على الجِدِّ في طاعة اللَّهِ سبحانه.

* ت *: قال صاحبُ «**الكلم الفارقية**»: غفلةُ ساعةٍ عَنْ ربِّك مَكْدَرَة لمرآةِ قَلْبِكَ؛ فكَيْفَ بِغَفْلَة جميعِ عُمْرك. انتهى.

قال ابن عطاء اللَّهِ رحمه اللَّه: لا تترك الذِّكْر، لِعَدَمِ حُضُورك مع اللَّه فيه؛ لأن غفلتك عن وُجودِ ذكْرِهِ أشدُّ مِنْ غفلتك في وجودِ ذكْرِهِ فعسَىٰ أن يرفعك مِنْ ذكْرٍ مع وجود غفلة، إلى ذكْرٍ مع وجودِ يَقَظَةٍ، ومن ذِكْرٍ مع وجود يقظةٍ إلى ذكْرٍ مع وجودِ حُضُورٍ، ومِنْ ذكْرٍ مع وجود حضور، إلى ذكْرٍ مع وجود غيبة عمَّا سوى المذْكُور، وما ذلك على اللَّه بعزيز. انتهى، قال ابن العَرَبِيِّ في «**أحكامه**»: قوله تعالى: ﴿ولا تكنْ من الغافلين﴾: أي: فيما أُمِرْتَ به، وكُلِّفْتَه، وهذا خطابٌ له عليه السلام، والمراد به جميعُ أمته. انتهى.

وقوله: ﴿الذين﴾، يريد به الملائكةَ.

وقوله: ﴿عند﴾، إنما يريد به المنزلةَ، والتشريف، والقُرْبَ في المكانة، لا في المكان، فَهُمْ بذلك عنده، ثم وصف سبحانه حَالَهُمْ؛ مِنْ تواضعهم، وإدمانهم العبادة، والتَسبيحَ والسُجودَ»، وفي الحديث: «أَطَّتِ السَّمَاءُ، وَحُقَّ لَها أَنْ تَئِطَّ مَا فِيهَا مَوْضِعُ شِبْرٍ

إِلاَّ وَفِيهِ مَلَكٌ قَائِمٌ، أَوْ رَاكِعٌ، أَوْ سَاجِدٌ»[١] وهذا موضع سجدة.

/ قال عَبْدُ الرحمٰن بْنُ محمَّدٍ عفا اللَّه عنه: كَمُلَ ما انتخبناه في تفسير السورة، ٢٠٨أ
والحمد اللَّه على ما به أنعم، وصلَّى اللَّه على سيِّدنا محمَّد وآله وسلَّمَ تَسْليماً كثيراً.

---

(١) أخرجه الترمذي (٤/٥٥٦) كتاب «الزهد» باب: في قول النبي ﷺ: «لو تعلمون ما أعلم لضحكتم قليلاً»، حديث (٢٣١٢)، وابن ماجه (٢/١٤٠٢) كتاب «الزهد» باب: الحسن والبكاء، حديث (٤١٩٠)، والحاكم (٢/٥١٠) من طريق مجاهد، عن مورق العجلي عن ابن ذر به.
وقال الترمذي: حديث حسن غريب.
وقال الحاكم: صحيح الإسناد ولم يخرجاه، وسكت عنه الذهبي.

سورة الأنفالِ

مَدَنِيَّةٌ كُلُّهَا

قال مجاهدٌ: إلاّ آيةً واحدةً، وهي قوله: ﴿وإذْ يمكر بك الذين كفروا. . .﴾ الآية: ولا خلافَ أن هذه السورة نَزَلَتْ في شأن بدْرٍ، وأَمْرِ غنائمه.

بِسْمِ ٱللَّهِ ٱلرَّحْمَٰنِ ٱلرَّحِيمِ

﴿يَسْـَٔلُونَكَ عَنِ ٱلْأَنفَالِ ۖ قُلِ ٱلْأَنفَالُ لِلَّهِ وَٱلرَّسُولِ ۖ فَٱتَّقُوا۟ ٱللَّهَ وَأَصْلِحُوا۟ ذَاتَ بَيْنِكُمْ ۖ وَأَطِيعُوا۟ ٱللَّهَ وَرَسُولَهُۥٓ إِن كُنتُم مُّؤْمِنِينَ ﴿١﴾﴾

قوله عز وجل: ﴿يسئلونك عن الأنفال. . .﴾ الآية، النَّفَلُ والنَّافلة، في كلام العرب: الزِّيَادَةُ على الواجب، والأكثرُ في هذه الآيةِ أنَّ السؤال إنما هو عَنْ حُكْمِ الأَنفال، وقالَتْ فرقةٌ: إنما سألوه الأَنْفَالَ نفْسَها؛ محتجِّين بقراءة سعد بن أبي وقَّاص وغيره: «يَسْئَلُونَكَ الأَنْفَالَ»[1] وعن أبي أمامة الباهليِّ، قال: سَأَلْتُ عُبَادَةَ بْنَ الصَّامِتِ عَنِ الأَنْفَال، فَقَالَ: فِينَا - أَهْلَ بَدْر - نَزَلَتْ، حِينَ ٱخْتَلَفْنَا، وَسَاءَتْ أَخْلاَقُنَا[2]، فَنَزَعَهُ اللَّهُ مِنْ أَيْدِينَا، وَجَعَلَهُ إِلَى رَسُوله ﷺ وقَسَمَهُ عليه السلام - بَيْنَ المُسْلِمينَ عَلَى بَوَاءٍ - يريد: على سَوَاءٍ - فكان في ذَلِكَ تَقْوَى اللَّه وطَاعَةُ رسوله، وصلاحُ ذات البين.

قال * ع[3] *: ويجيء مِنْ مجموع الآثار المذكُورة هنا؛ أن نفوسَ أهْل بدر تنافَرَتْ، ووقع فيها ما يَقَعُ في نفوس البَشَرَ؛ مِنْ إرادة الأثرة، لا سيَّمَا مَنْ أَبْلَى، فأنزل اللَّه عزَّ وجَلَّ الآيةَ، فَرضِيَ المسلمون، وسَلَّموا، فأصْلَح ذاتَ بينهم، ورَدَّ عليهم غنائمهم.

---

(١) وقرأ بها ابن مسعود، وعلي بن الحسين، وأبو جعفر محمد بن علي، وزيد بن علي، وجعفر بن محمد، وطلحة بن مصرف.
ينظر: **«الشواذ»** ص: (٥٤)، و**«المحتسب»** (١/ ٢٧٢)، و**«الكشاف»** (٢/ ١٩٥) و**«المحرر الوجيز»** (٢/ ٤٩٦)، وزاد نسبتها إلى عكرمة، والضحاك، وعطاء. وينظر: **«البحر المحيط»** (٤/ ٤٥٣)، و**«الدر المصون»** (٣/ ٣٩٢).

(٢) ذكره ابن عطية (٢/ ٤٩٧).

(٣) ينظر **«المحرر الوجيز»** (٢/ ٤٩٧).

قال بعضُ أهل التأويل؛ عكرمة، ومجاهد: كان هذا الحُكْمُ من اللَّه سبحانه لِرَفْعِ الشَّغَبِ ثم نُسِخَ بقوله: ﴿وَٱعْلَمُوا أَنَّمَا غَنِمْتُم مِن شَيْءٍ...﴾ [الأنفال: ٤١] الآية. وهذا أولَى الأقوال وأصحُّها.

وقوله سبحانه: ﴿وأصلحوا ذات بينكم﴾: تصريحٌ بأنه شَجَرَ بينهم اخْتِلاَفٌ، ومالت النفوس إلى التَّشَاحِّ، و﴿ذات﴾ في هذا المَوْضِعِ يُرَادُ بها نَفْسُ الشيء وحقيقته، والذي يُفْهَمُ ﴿من بينكم﴾ هو معنى يعم جَمِيعَ الوُصَلِ، والالْتِحَامَات، والمَوَدَّات، وذات ذلك هو المَأْمُور بإصلاحها، أي: نفسه وعينه، وباقي الآية بَيِّنٌ.

﴿إِنَّمَا ٱلْمُؤْمِنُونَ ٱلَّذِينَ إِذَا ذُكِرَ ٱللَّهُ وَجِلَتْ قُلُوبُهُمْ وَإِذَا تُلِيَتْ عَلَيْهِمْ ءَايَٰتُهُۥ زَادَتْهُمْ إِيمَٰنًا وَعَلَىٰ رَبِّهِمْ يَتَوَكَّلُونَ ﴿٢﴾ ٱلَّذِينَ يُقِيمُونَ ٱلصَّلَوٰةَ وَمِمَّا رَزَقْنَٰهُمْ يُنفِقُونَ ﴿٣﴾ أُوْلَٰٓئِكَ هُمُ ٱلْمُؤْمِنُونَ حَقًّا لَّهُمْ دَرَجَٰتٌ عِندَ رَبِّهِمْ وَمَغْفِرَةٌ وَرِزْقٌ كَرِيمٌ ﴿٤﴾﴾

وقوله سبحانه: ﴿إنما المؤمنون الذي إذا ذُكِرَ اللَّه وَجِلَتْ قلوبهم...﴾ الآية، ﴿إنما﴾ لفظ لا تُفَارِقُهُ المُبَالَغَةُ والتأكيد؛ حيث وقع، ويصلح مع ذلك لِلْحَصْرِ، بحسب القرينة، فقوله هنا: ﴿إنما المؤمنون﴾ ظاهرها أنَّها للمبالغة والتأكيد فقط، أي الكاملون.

قال الشَّيْخُ أبو عَبْدُ اللَّه محمد بن محمد بن أحمد الأَنْصَارِيّ الساحلي المالقي في كتابه الذي أَلَّفَهُ في «السلوك»: واعلم أن الإنْسَانَ مطلوب بطَهَارَة نفسه، وتزكيتها، وطُرُقُ التزكية وإن كَثُرَتْ، فطريق الذِّكْرِ أسرع نفعاً، وأقرب مَرَاماً، وعليه دَرَجَ أكثر مشائخ التربية، ثم قال: والذِّكْرُ ضد النسيان، والمطلوب منه عِمَارَةُ الباطن باللَّهِ تعالى في كل زمان، ومع كل حال؛ لأن الذِّكْرَ يَدُلُّ على المذكور لا محالة، فذكره ديدناً يوجب المَحَبَّةَ له، والمعرفة به، والذكر وإن اختلف ألفاظه ومعانيه، فلكل معنًى [من] معانيه اختصاص بنوعٍ من التَّحْلِيَةِ والتخلية، والتزكية، ثم قال: والذِّكْرُ على/ قسمين: ذكر العامة، وذِكْرُ الخاصَّة. أما ذِكْرُ العامة، وهو ذِكْرُ الأجور، فهو أن يذكر العَبْدُ مَوْلاَهُ بما شاء من ذِكْرِهِ لا يقصد غير الأجور والثواب، وأما ذكر الخَاصَّة، فهو ذِكْرُ الحضور، وهو أن يذكر العَبْدُ مَوْلاَهُ بأذكار مَعْلُومَةٍ، على صفة مَخْصُوصَةٍ؛ لِينال بذلك المَعْرِفَةَ باللَّهِ سبحانه بطهارة نَفْسِهِ من كل خُلُقٍ ذَمِيمٍ، وتحليتها بكل خُلُق كريم. انتهى. ٢٠٨ ب

و﴿وجلت﴾: معناه: فَزِعَتْ، وَرَقَّتْ، وخافت، وبهذه المعاني فسرتها العُلَمَاءُ.

و﴿تليت﴾ معناه: سُرِدَتْ، وقرئت، والآيات هنا: القرآن المَتْلُوُّ.

ومن كلام صاحب «**الكلم الفارقية**»: إن تَيَقَّظْتَ يقظة قلبية، وانْتَبَهْتَ انْتباهةً حقيقية لم تر في وَقْتِكَ سَعَةً لغير ذِكْرِ ربك، واستشعار عظمته، ومهابته، والإقبال على طاعته، ما في

وَقْتِ العاقل فَضْلَةٌ في غير ما خُلِقَ له من عبادة خالقه، والاهتمام بمَصَالِحِ آخرته، والاستعداد لمَعَادِهِ، أعرف العبيد بجلالِ مَوْلاَهُ أَخْلاَهُمْ عما سواه، وأكثرهم لَهَجاً بذكره، وتعظيماً لأمره، وأحسنهم تَأَمُّلاً لآثار صنعته، وبدائع حِكْمته، وأشدهم شَوْقاً إلى لقائه، ومشاهدته انتهى.

وزيادة الإيمان على وجوه كلها خَارِجٌ، عن نَفْسِ التصديق: منها أن المؤمن إذا كان لم يسمع حُكْماً من أحكام اللَّه عز وجل في القرآن، فنزل على النبي ﷺ فسمعه، فآمن به، زاد إيماناً إلى سائر ما قد آمن به؛ إذ لكل حُكْم تَصْدِيقٌ خاص، وهذا يَتَرتَّبُ فيمن بَلَغَهُ ما لم يكن عنده من الشرع إلى يوم القِيَامَةِ، وترتب زيادة الإيمان بزيادة الدَّلاَئِلِ، ولهذا قال مالك: الإيمان يَزِيدُ ولا ينقص، ويترتب بِزِيَادَةِ الأعمال البَرَّةِ على قول من يَرَى أَنَّ لَفْظَةَ الإيمان واقعة على التَّصْدِيقِ والطاعات، وهؤلاء يقولون: يزيد وينقص.

وقوله سبحانه: ﴿وعلى ربهم يَتَوَكَّلُونَ﴾ عبارة جامعة لِمَصَالِحِ الدنيا والآخرة إذا اعتبرت، وعمل بحسبها في أن يَمْتَثِلَ الإنسان ما أمر به، ويبلغ في ذلك أَقْصَى جهده دون عجز، وينتظر بعد ما وعد به من نَصْرٍ، أو رزق، أو غيره، وهذه أَوْصَافٌ جَمِيلَةٌ وَصَفَ اللَّه بها فُضَلاَءَ المؤمنين، فجعلها غاية للأُمَّةِ يَسْتَبِقُ إليها الأَفَاضِلُ، ثم أَتْبَعَ ذلك وَعْدَهُمْ وَوَسْمَهُمْ بإقامة الصلاة، ومَدَحَهُمْ بها حَضًّا على ذلك.

وقوله: ﴿ومما رزقناهم ينفقون﴾. قال جَمَاعَةٌ من المفسرين: هي الزَّكَاةُ وإنما حملهم على ذلك اقْتِرَانُ الكلام بإِقَامَةِ الصَّلاَةِ، وإلا فهو لفظ عام في الزكاة، ونوافل الخَيْرِ، وَصِلاَتِ المستحقين، ولفظ ابنَ عَبَّاسٍ في هذا المعنى محتمل.

وقوله سبحانه: ﴿لهم درجات﴾ ظَاهِرُهُ، وهو قَوْلُ الجمهور أن المراد مَرَاتِبُ الجنة، ومنازلها، ودرجاتها على قَدْرِ أعمالهم، ﴿ورزق كريم﴾ يريد مَآكِلَ الجنة، ومَشَارِبَهَا، و﴿كريم﴾ صفة تقتضي رَفْعَ المَذَامِّ، كقوله: ثوب كريم.

﴿كَمَآ أَخْرَجَكَ رَبُّكَ مِنۢ بَيْتِكَ بِٱلْحَقِّ وَإِنَّ فَرِيقًا مِّنَ ٱلْمُؤْمِنِينَ لَكَٰرِهُونَ ﴿٥﴾ يُجَٰدِلُونَكَ فِى ٱلْحَقِّ بَعْدَمَا تَبَيَّنَ كَأَنَّمَا يُسَاقُونَ إِلَى ٱلْمَوْتِ وَهُمْ يَنظُرُونَ ﴿٦﴾﴾

وقوله سبحانه: ﴿كما أخرجك رَبُّكَ من بيتك بالحق...﴾ الآية: اختلف في معنى هذه الآية، فقال الفَرَّاء: التقدير امْضِ لأمرك/ في الغَنَائِمِ، وإن كرهوا كما أخرجك رَبُّكَ. ١٢٠٩

قال * ع[1] *: وتحرير هذا المعنى عندي أن يقال: هذه الكاف شَبَّهَتْ هذه القِصَّةَ

(١) ينظر: «المحرر الوجيز» (٢/٥٠٢).

التي هي إِخْرَاجُهُ من بيته بالقِصَّةِ المتقدمة التي هي سؤالهم عن الأَنْفَال، كأنهم سألوا عن النَّفَلِ، وتشاجروا، فأَخرج اللَّه ذلك عنهم، فكانت فيه الخِيَرَةُ، كما كَرِهُوا في هذه القصة انْبِعَاثَ النبي ﷺ فأخرجه اللَّه من بَيْتِهِ، فكانت في ذلك الخِيَرَةُ، وعلى هذا التأويل يُمْكِنُ أن يكون قوله: ﴿يجادلونك﴾ كلاماً مُسْتَأْنَفاً يراد به الكفار، أي: يجادلونك في شريعة الإسلام من بَعْد ما تَبَيَّنَ الحَقُّ فيها، كأنما يساقون إلى المَوْتِ في الدُّعَاءِ إلى الإيمان، وهذا الذي ذكرت من أن ﴿يجادلونك﴾ في الكُفَّار منصوص.

وقال مجاهد وغيره: المعنى في الآية: كما أخرجك ربك من بَيْتِكَ على كَرَاهِيَةٍ من فريق منهم، كذلك يُجَادِلُونَكَ في قتال كفار «مكة»، ويَوَدُّونَ غير ذَاتِ الشَّوْكَة من بعد ما تَبَيَّنَ لهم أنك إنما تفعل ما أمرت به لا ما يُرِيدُون[1] هم، وقائل هذه المَقَالَةِ يقول: إن المجادلين هم المؤمنون، وقائل المقالة الأولى يقول: إن المُجَادِلِينَ هم المشركون، وهذان القولان يتم بهما المَعْنَى، ويحسن رَصْفُ اللفظ.

وقيل غير هذا.

وقوله: ﴿من بيتك﴾ يريد من «المدينة» «يثرب» قاله الجُمْهُور.

﴿وَإِذْ يَعِدُكُمُ ٱللَّهُ إِحْدَى ٱلطَّآئِفَتَيْنِ أَنَّهَا لَكُمْ وَتَوَدُّونَ أَنَّ غَيْرَ ذَاتِ ٱلشَّوْكَةِ تَكُونُ لَكُمْ وَيُرِيدُ ٱللَّهُ أَن يُحِقَّ ٱلْحَقَّ بِكَلِمَٰتِهِۦ وَيَقْطَعَ دَابِرَ ٱلْكَٰفِرِينَ ﴿٧﴾ لِيُحِقَّ ٱلْحَقَّ وَيُبْطِلَ ٱلْبَٰطِلَ وَلَوْ كَرِهَ ٱلْمُجْرِمُونَ ﴿٨﴾ إِذْ تَسْتَغِيثُونَ رَبَّكُمْ فَٱسْتَجَابَ لَكُمْ أَنِّى مُمِدُّكُم بِأَلْفٍ مِّنَ ٱلْمَلَٰٓئِكَةِ مُرْدِفِينَ ﴿٩﴾ وَمَا جَعَلَهُ ٱللَّهُ إِلَّا بُشْرَىٰ وَلِتَطْمَئِنَّ بِهِۦ قُلُوبُكُمْ وَمَا ٱلنَّصْرُ إِلَّا مِنْ عِندِ ٱللَّهِ إِنَّ ٱللَّهَ عَزِيزٌ حَكِيمٌ ﴿١٠﴾﴾

وقوله سبحانه: ﴿وإذ يعدكم اللَّه إحدى الطائفتين أنها لكم...﴾ الآية: في هذه الآية قَصَصٌ حَسَنٌ، محل استيعابه «**كتاب سيرة رسول اللَّه ﷺ**» لابن هِشَام، واختصاره: أن رسول اللَّه ﷺ لما بلغه، وقيل: أوحي إليه أن أبا سُفْيَانَ بن حَرْبٍ، قدَ أَقبل من «الشام» بالعِيرِ التي فيها تجارة قُرَيْشٍ وأموالها قال لأصحابه: إن عِيرَ قريش قد عَنَتْ لكم، فاَخرجوا إليها، لعل اللَّه أن يَنْفُلَكُمُوها. قال: فانبعث معه من خَفَّ، وثَقُلَ قوم، وكرهوا الخروج، وأسرع رسول اللَّه ﷺ لا يَلْوِي على من تَعَذَّرَ، ولا ينظر من غاب ظهره، فسار في ثلاث

---

(١) أخرجه الطبري (٦/ ١٨٠ ـ ١٨١) برقم: (١٥٧١٤) بنحوه، وذكره ابن عطية (٢/ ٥٠٢)، وابن كثير (٢/ ٢٨٧) بنحوه، والسيوطي (٣/ ٣٠٠)، وعزاه لابن أبي شيبة، وعبد بن حميد، وابن جرير، وابن المنذر، وابن أبي حاتم، وأبي الشيخ.

مائة وثلاثة عشر، أو نحو ذلك من أصحابه بين مُهَاجِرِيٍّ وأَنْصَارِيٍّ، وقد ظَنَّ الناس بأجمعهم أن رسول اللَّه ﷺ لا يلقى حَرْباً، فلم يكثر اسْتِعْدَادُهُمْ، وكان أبو سُفْيَانَ في خلال ذلك يَسْتَقْصِي، ويحذر، فلما بلغه خُرُوجُ رسول اللَّه ﷺ بعث ضَمْضَمَ بْنَ عَمْرٍو الغفاري إلى «مكة» يَسْتَنْفِرُ أهلها، ففعل ضمضم، فخرج أهل «مكة» في ألف رَجُل، أو نحو ذلك، فلما بلغ رَسُول اللَّهِ ﷺ خروجهم أَوْحَىٰ اللَّه إليه وَحْياً غير مَتْلُو يَعِدُهُ إحدى الطَّائِفَتَيْنِ، فَعَرَّفَ رسول اللَّه ﷺ أصحابه بذلك، فَسرُّوا، وَوَدُّوا أن تكون لهم العِيرُ التي لا قِتَالَ معها، فلما علم أبو سفيان بِقُرْبِ رسول اللَّه ﷺ منه أخذ طَرِيقَ الساحل، وأبعد وفات، ولم يبق إلا لقاء أهل «مكة»، وأشار بعض الكُفَّارِ على بَعْضٍ بالانصراف، وقالوا: هذه عِيرُنَا قد نَجَتْ، فلننصرف/ فحرش[1] أبو جهل وَلَجَّ، حتى كانَ أَمْرُ الواقعة. وقال بعضِ المؤمنين: نحن لم نخرج لِقِتَالٍ، ولم نَسْتَعِدَّ له، فجمع رسول اللَّه ﷺ أَصْحَابَهُ، وهو بِوَادٍ يسمى «دَقران» وقال: أشيروا علي أيها النَّاسُ، فقام أبو بَكْرٍ، فتكلم، وأحسن، وحَرَّضَ الناس على لقاء العدو، فأعاد رَسُولُ اللَّهِ ﷺ الاسْتِشَارَةَ، فَقَامَ عمر بِمِثْلِ ذلك، فأعاد رسول اللَّه ﷺ الاسْتِشَارَةَ، فتكلم المِقْدَادُ بْنُ الأسود الكندي[2]، فقال: لا نقول لك يَا رَسُولَ اللَّه كما قالت بَنُو إسرائيل: اذْهَبْ أَنْتَ وَرَبُّكَ فَقَاتِلاَ إِنا هَاهُنَا قَاعِدُونَ، ولكن نَقُولُ: إنا معكما مقاتلون، واللَّه لو أردت بنا برك الغماد يعني مدينة «الحبشة» لَقَاتَلْنَا معك من دُونِهَا، فسر رسول اللَّه ﷺ بكلامه، ودعا له بخير، ثم قال: أشيروا علي أيها النَّاسُ، فكلمه سعد بنُ مُعَاذٍ، وقيل: سعد بن عبادة، ويحتمل هما معاً؛ فقال: يا رسول اللَّه، كأنك إيانا تُرِيدُ مَعْشَرَ الأنصار، فقال النبي ﷺ: أجل، فقال: إنا قد آمَنَّا بك، واتبعناك،

٢٠٩ ب

---

(١) التحريش: الإغراء بين القوم.
ينظر: «لسان العرب» (٨٣٤).

(٢) هو: المقداد بن عمرو (الأسود الكندي) بن ثعلبة بن مالك بن ربيعة بن عامر بن مطرود بن عمرو بن سعد... أبو الأسود البهراوي.
الشهرة: المقداد بن الأسود الكندي، قال ابن حجر: أسلم قديماً وتزوج ضباعة بنت الزبير بن عبد المطلب ابنة عم النبي، وهاجر الهجرتين، وشهد بدراً والمشاهد بعدها، وكان فارساً يوم بدر حتى أنه لم يثبت أنه كان فيها على فرس غيره، وروى المقداد عن النبي أحاديث كثيرة، توفي سنة ٣٣ في خلافة عثمان وله ٧٠ سنة.
ينظر: «الثقات» (٣/ ٣٧١)، «أسد الغابة» (٥/ ٢٥١)، «التاريخ الصغير» (١/ ٨٣)، «معجم الثقات» (١٢٣)، «الاستبصار» (١٤٥، ٢٠٨)، «تقريب التهذيب» (٢/ ٢٧٢)، «المنمق» (٤٥٣، ٥١٣، ٥١٤)، «تراجم الأحبار» (٣/ ٣٥١، ٣٧٠)، «الإصابة» (٦/ ١٣٣)، «الأعلام» (٧/ ٢٨٢)، «أصحاب بدر» (٨٥)، «تجريد أسماء الصحابة» (٢/ ٩٢)، «الجرح والتعديل» (٨/ ٤٢٦)، «الطبقات» (١٦/ ١٢٠).

وبَايَعْنَاكَ، فامضِ لأَمْرِ اللَّه، فواللَّه لو خُضْتَ بنا هذا البَحْرَ لَخُضْنَاهُ معك، فقال النبي ﷺ: «امضوا على بَرَكَةِ اللَّه، فكأني أنظر إلى مَصَارِعِ القوم» فالتقوا وكانت وقعة بدر.

* ت *: وفي «**صحيح البخاري**» من حَدِيثِ عائشة، في خروج أبي بكر من «مكة» فلقيه ابن الدّغنة عند برك الغمَادِ[1] الحديث، وليست بمدينة «الحبشة» من غير شَكٍّ. فاللَّه أعلم، ولعلهما مَوْضِعَان. انتهى.

و﴿الشَّوْكَةُ﴾ عبارة عن السِّلاَحِ والحِدَّةِ.

وقوله سبحانه: ﴿ويريد اللَّه أن يُحق الحق بكلماته ويقطع دابر الكافرين﴾ المعنى: ويريد اللَّه أن يُظْهِرَ الإِسلام، ويعلي دعوة الشَّرْعِ بكلماته التي سَبَقَتْ في الأَزَلِ، والدابر الذي يدبر القَوْمَ، أي يأتي آخرهم، وإِذا قطع فقد أتى على آخرهم بشَرْطِ أَن يبدأ الإهلاك من أولهم، وهي عبارة في كل من أتى الهَلاَكُ عليه.

وقوله سبحانه: ﴿ليحق الحق﴾ أي: ليظهر الحق الذي هو دِينُ الإسلام، و﴿يبطل الباطل﴾، أي: الكفر، و﴿تستغيثون﴾ معناه: تَطْلُبُونَ الغَوْثَ، و﴿ممدكم﴾ أي: مكثركم، ومقويكم من: أَمْدَدْتُ، و﴿مردفين﴾ معناه: متبعين.

وقرأ سائر السبعة[2] غير نافع: «مردفين» ـ بكسر الدال ـ، ونافع بفتحها، وروي عن ابن عَبَّاسٍ: خَلْفَ كل مَلَكٍ مَلَكٌ[3]، وهذا معنى التتابع، يقال: رَدِفَ وأَرْدَفَ؛ إِذا اتبع، وجاء بعد الشَّيْءِ، ويحتمل أن يُرَادُ مُرْدِفِينَ للمؤمنين، ويحتمل أن يُرَادَ مردفين بعضهم بَعْضاً، وأنشد الطبري[4] شَاهِداً على أن أَرْدَفَ بمعنى جاء تَابِعاً قَوْلَ الشاعر: [الوافر]

إِذَا الجَوْزَاءُ أَرْدَفَتِ الثُّرَيَّا ... ظَنَنْتُ بِآلِ فَاطِمَةَ الظُّنُونَا[5]

والثرَيَّا تطلع قبل الجَوْزَاءِ.

---

(١) أخرجه البخاري (٤/ ٥٥٥ ـ ٥٥٦) كتاب «الكفالة» باب: جوار أبي بكر في عهد النبي ﷺ وعقده، حديث (٢٢٩٧).

(٢) ورويت عن أبي عمرو كما في «**الكشاف**» (٢/ ١ ـ ٢)، و«**المحرر الوجيز**» (٢/ ٥٠٤)، و«**البحر المحيط**» (٤/ ٤٦٠)، و«**الدر المصون**» (٣/ ٣٩٨).

(٣) أخرجه الطبري (٦/ ١٨٩) برقم: (١٥٧٥٨)، وذكره ابن عطية (٢/ ٥٠٤)، وابن كثير (٢/ ٢٩٠)، والسيوطي (٣/ ٣١٠)، وعزاه لابن جرير، وابن المنذر، وأبي الشيخ.

(٤) ينظر: «**تفسير الطبري**» (٦/ ١٩٠).

(٥) البيت لخزيمة بن مالك. ينظر: «**تفسير الطبري**» (٦/ ١٩٠)، وينظر: «**اللسان**» (ردف)، و«**الدر المصون**» (٣/ ٤٠٠)

وروي في «**الصحيح**»: الأشهر أن المَلاَئِكَةَ قاتلت يَوْمَ بَدْرٍ.

واختلف في غيره؛ قال ابن إسحاق: حَدَّثَنِي عَبْدُ اللَّه بن أبي بكر؛ أنه حُدِّثَ عن ابن عباس، أنه قال: حدثني رَجُلٌ من بني غِفَارٍ، قال: أقبلت أنا وابن عَمٍّ لي حتى صَعَدْنَا في جَبَل يُشْرِفُ بنا على بَدْرٍ، ونحن مشركان ننتظر الوَقْعَةَ على من تكون، فَنَنْتَهِبُ مع من يَنْتَهِبُ. قال: فبينما نحن في الجَبَلِ، إذ دنت منا سَحَابَةٌ، فسمعنا فيها حَمْحَمَةَ الخَيْلِ، /فسمعت قائلاً يقول: أقدمَ حَيْزُوم، فأما ابن عمي، فانكشف قِنَاعُ قَلْبِهِ، فمات مكانه، وأما أنا فَكِدْتُ أَهْلَكُ، ثم تَمَاسَكْتُ[1]. ٢١٠أ

قال ابن إسحاق: وحدثني عَبْدُ اللَّه بن أبي بَكْرٍ عن بعض بني سَاعِدَةَ عن أبي سعيد مالك بن رَبِيعَةَ، وكان شهد بَدْراً، قال بعد أن ذهب بَصَرُهُ: لو كنت اليوم ببدر، ومعى بَصَرِي لأريتكم الشِّعْبَ الذي خَرَجَتْ منه المَلاَئِكَةُ لا أَشَكُّ ولا أَتَمَارَى. انْتَهى من «**سيرة ابن هِشَامٍ**».

وقوله سبحانه: ﴿وما جعله اللَّه إلا بُشْرَى ولتطمئن به قلوبكم﴾ الضمير في «جعله» عائد على الوَعْدِ، وهذا عندي أَمْكَنُ الأقوال من جهة المَعْنَى.

وقيل: عائد على المَدَدِ، والإمداد.

وقيل: عائد على الإرداف.

وقيل: عائد على الألف، وقوله: ﴿وما النصر إلا من عند اللَّه إن اللَّه عزيز حكيم﴾ توقيف على أن الأَمْرَ كُلَّهُ للَّه وأن تَكَسُّبَ المَرْءِ لا يغني، إذا لم يساعده القَدَرُ، وإن كان مَطْلُوباً بالجِدِّ، كما ظاهر رسول اللَّه ﷺ بين درعين.

﴿إِذْ يُغَشِّيكُمُ ٱلنُّعَاسَ أَمَنَةً مِّنْهُ وَيُنَزِّلُ عَلَيْكُم مِّنَ ٱلسَّمَآءِ مَآءً لِّيُطَهِّرَكُم بِهِۦ وَيُذْهِبَ عَنكُمْ رِجْزَ ٱلشَّيْطَٰنِ وَلِيَرْبِطَ عَلَىٰ قُلُوبِكُمْ وَيُثَبِّتَ بِهِ ٱلْأَقْدَامَ ﴿١١﴾ إِذْ يُوحِى رَبُّكَ إِلَى ٱلْمَلَٰٓئِكَةِ أَنِّى مَعَكُمْ فَثَبِّتُوا۟ ٱلَّذِينَ ءَامَنُوا۟ سَأُلْقِى فِى قُلُوبِ ٱلَّذِينَ كَفَرُوا۟ ٱلرُّعْبَ فَٱضْرِبُوا۟ فَوْقَ ٱلْأَعْنَاقِ وَٱضْرِبُوا۟ مِنْهُمْ كُلَّ بَنَانٍ ﴿١٢﴾ ذَٰلِكَ بِأَنَّهُمْ شَآقُّوا۟ ٱللَّهَ وَرَسُولَهُۥ وَمَن يُشَاقِقِ ٱللَّهَ وَرَسُولَهُۥ فَإِنَّ ٱللَّهَ شَدِيدُ ٱلْعِقَابِ ﴿١٣﴾﴾

وقوله سبحانه: ﴿إذ يغشيكم النعاس أمنةً منه﴾. القَصْدُ تعديد نِعَمِهِ سبحانه على

---

(١) أخرجه ابن إسحاق في «**السيرة**» (٢/ ٢٩٦) ومن طريقه الطبري في «**تاريخه**» (٢/ ٤٥٣)، وذكره ابن كثير في «**البداية والنهاية**» (٣/ ٢٧٩ ـ ٢٨٠).

المؤمنين في يوم بَدْرٍ، والتقدير: اذكروا إذ فعلنا بكم كذا، وإذ فعلنا كذا، والعامل في «إذ» «اذكروا» وقرأ نافع: «يُغْشِيكُم» - بضم[١] الياء، وسكون الغين - وقرأ حمزة وغيره: ﴿يُغَشِّيكم﴾ - بفتح الغين وَشَدِّ الشين المكسورة، وقرأ بن كثير وغيره: «يَغْشَاكم» - بفتح الياء وألف بعد الشين - «النُّعَاسُ» بالرفع، ومعنى ﴿يغشيكم﴾: يغطيكم، والنُّعَاسُ أَخَفُّ النوم، وهو الذي يصيب الإِنْسَانَ، وهو واقف أو مَاشٍ، وينص على ذلك قَصَصُ هذه الآية؛ أنهم إنما كان بهم خَفْقٌ بالرُّؤوس، وقوله: ﴿أمنة﴾ مصدر من أَمِنَ يَأْمَنُ أَمْنَاً وأَمَنَةً وأَمَاناً، والهاء فيه لتأنيث المصدر، كما هي في المَسَاءَةِ والحَمَاقَةِ والمَشَقَّةِ.

وروي عن ابن مَسْعُودٍ أنه قال: النُّعَاسُ عند حضور القِتَالِ عَلاَمَةُ أمن، وهو من اللَّه، وهو في الصَّلاَةِ من الشيطان[٢].

قال * ع[٣] *: وهذا إنما طريقه الوَحْيُ، فهو لا مَحَالَةَ يسنده وقوله سبحانه: ﴿وينزل عليكم من السماء ماء ليطهركم به﴾. وذلك أن قَوْماً من المؤمنين لحقتهم جَنَابَاتٌ في سفرهم، وعدموا المَاءَ قَرِيبَ بَدْرٍ، فصلوا كذلك، فَوَسْوَسَ الشيطان في نفوس بعضهم مع تخويفه لهم من كثرة العَدُوِّ وقلتهم، وأيضاً فكانت بينهم وبين مَاءِ بَدْرٍ مَسَافَةٌ، من رمل دَهْسٍ[٤] تَسُوخُ[٥] فيها الأَرْجُلُ، فكانوا يتوقعون أن يسبقهم الكُفَّارُ إلى ماء بدر، فأنزل اللَّه تلك المَطَرَةَ فَسَالَتِ الأودية، فاغتسلوا، وطهرهم اللَّه تعالى فذهب رِجْزُ الشيطان، وَتَدَمَّثَ[٦] الطريق، وتَلَبَّدَتْ[٧] تلك الرِّمَالُ، فسهل اللَّه عليهم السير، وأمكنهم الإسراع

---

(١) ينظر: «السبعة» (٣٠٤)، «الحجة» (٤/ ١٢٥)، «إتحاف فضلاء البشر» (٢/ ٧٧)، «حجة القراءات» (٣٠٨)، «إعراب القراءات» (١/ ٢٢٢)، «النشر» (٢/ ٢٧٦) و«شرح الطيبة» (٤/ ٣٢٤)، و«شرح شعلة» (٤٠٥)، و«معاني القراءات» (١/ ٤٣٧).

(٢) أخرجه الطبري (٦/ ١٩٢) برقم: (١٥٧٧١ - ١٥٧٧٢ - ١٥٧٧٣)، وذكره ابن عطية (٢/ ٥٠٦)، والبغوي (٢/ ٢٣٤)، وابن كثير (٢/ ٢٩١).

(٣) ينظر: «المحرر الوجيز» (٢/ ٥٠٦).

(٤) رمل أدهس بَيِّنُ الدَّهَسِ، والدَّهاس من الرمل: ما كان كذلك، لا ينبت شجراً، وتغيب فيه القوائم... وقيل: ما سهل ولان من الأرض، ولم يبلغ أن يكون رملاً.
ينظر: «لسان العرب» (١٤٤١)، و«النهاية» (٢/ ١٤٥).

(٥) أي: غاصت في الأرض. ينظر: «اللسان» (٢١٤١).

(٦) الدَّمْثُ: السهول من الأرض، الواحدة دَمِثَةٌ، وهو أيضاً المكان اللين ذو رمل، ودَمَّث الشيء: إذا مَرَسَه حتى يلين.
ينظر: «لسان العرب» (١٤١٨ - ١٤١٩).

(٧) أي: صارت قوية لا تسوخ فيها الأرجل.
ينظر: «لسان العرب» (٣٩٨٤).

حتى سبقوا إلى ماءَ بَدْرٍ، وأصاب المشركين من ذلك المَطَرَ ما صَعَّبَ عليهم طريقهم، فسر المؤمنون، وتبينوا من فِعْلِ اللَّه بهم ذلك قَصْدَ المعونة لهم، فطابت نفوسهم، واجتمعت، وتَشَجَّعَتْ، فذلك الرَّبْطُ على قلوبهم، وتثبيت أقدامهم على الرملة اللَّيِّنَةِ.

والضمير في «به» على هذا الاحتمال عَائِدٌ على الماء، ويحتمل عَوْدُهُ على رَبْطِ القلوب، ويكون تثبيت/ الأقدام عِبَارَةً عن النصر والمعونة في مَوْطِنِ الحَرْبِ، ونزول الماء كان في الزمن قبل تَغْشِيَةِ النعاس، ولم يترتب كذلك في الآية، إذ القَصْدُ فيها تَعْدِيدُ النعم فقط. ٢١٠ ب

وقوله سبحانه: ﴿فثبتوا الذين آمنوا﴾ وتثبيتهم يكون بقتالهم، وبحضورهم، وبأقوالهم المُؤْنِسَةِ، ويحتمل أن يكون التَّثْبِيتُ بما يلقيه المَلَكُ في القلب بِلَمَّتِهِ من تَوَهُّمِ الظَّفَرِ، واحتقار الكفار، وبخواطر تشجعه.

قال * ع[١] *: ويقوي هذا التأويل مطابقة قوله تعالى: ﴿سَأُلْقِي في قُلُوبِ الَّذِين كَفَرُوا الرُّعْبَ﴾ وعلى هذا التأويل يجيء قوله: ﴿سألقي في قلوب الذين كفروا الرعب﴾ مخاطبة للملائكة، ويحتمل أن يكون مخاطبة للمؤمنين. وقوله سبحانه: ﴿فَاضْرِبُوا فَوْقَ الأَعْنَاقِ﴾ قال عكرمة: هي على بابها، وأراد الرؤوس[٢]، وهذا أنبل الأقوال.

قال * ع[٣] *: ويحتمل عندي أن يريد وَصْفَ أَبْلَغِ ضربات العنق وأحكمها، وهي الضربة التي تكون فَوْقَ عَظْمِ العنق دون عَظْمِ الرأس في المفصل، كما وصف دريد بن الصِّمَّة[٤]، فيجيء على هذا فوق الأَعْنَاقِ متمكناً.

والبَنَان: قالت فرقة: هي المَفَاصِلُ؛ حيث كانت من الأعضاء.

---

(١) ينظر: «المحرر الوجيز» (٢/٥٠٨).

(٢) أخرجه الطبري (٦/١٩٧) برقم: (١٥٨٠٠) نحوه، وذكره ابن عطية (٢/٥٠٨)، والبغوي (٢/٢٣٥)، والسيوطي في «الدر المنثور» (٣/٣١٣).

(٣) ينظر: «المحرر الوجيز» (٢/٥٠٨).

(٤) دريد بن الصمة الجشمي البكري، من هوازن: شجاع، من الأبطال، الشعراء، المعمرين في الجاهلية، كان سيد بني جشم وفارسهم وقائدهم، وغزا نحو مائة غزوة لم يهزم في واحدة منها، وعاش حتى سقط حاجباه عن عينيه، وأدرك الإسلام، ولم يسلم، فقتل على دين الجاهلية «يوم حنين»، وكانت هوازن خرجت لقتال المسلمين فاستصحبته معها تيمناً به، وهو أعمى، فلما انهزمت جموعها أدركه ربيعة بن رفيع السلميّ فقتله، له أخبار كثيرة، والصمة لقب أبيه معاوية بن الحارث.
ينظر ترجمته في: «الأعلام» (٢/٣٣٩) (٤١٦٤).

وقال فرقة: البنان الأصابع، وهذا هو الصحيح؛ لأنه إذا قطع البنان لم ينتفع صَاحِبُهُ بشيء من أعضائه واستأسر.

و﴿شاقوا﴾: معناه خالفوا ونَابَذُوا، وقطعوا، وهو مأخوذ من الشَّقِّ، وهو القَطْعُ والفَصْلُ بين شيئين، وعبر المفسرون عن قوله: ﴿شاقوا﴾ أي: صاروا في شق غير شقه.

قال * ع[1] *: وهذا وإن كان معناه صَحِيحاً، فتحرير الاشتقاق إنما هو ما ذَكَرْنَاهُ، وقوله: ﴿فإن اللَّه شديد العقاب﴾ جَوَابٌ للشرط، تضمن وَعِيداً وَتَهْدِيداً.

﴿ذَٰلِكُمْ فَذُوقُوهُ وَأَنَّ لِلْكَٰفِرِينَ عَذَابَ ٱلنَّارِ ﴿١٤﴾ يَٰٓأَيُّهَا ٱلَّذِينَ ءَامَنُوٓاْ إِذَا لَقِيتُمُ ٱلَّذِينَ كَفَرُواْ زَحْفًا فَلَا تُوَلُّوهُمُ ٱلْأَدْبَارَ ﴿١٥﴾ وَمَن يُوَلِّهِمْ يَوْمَئِذٍ دُبُرَهُۥٓ إِلَّا مُتَحَرِّفًا لِّقِتَالٍ أَوْ مُتَحَيِّزًا إِلَىٰ فِئَةٍ فَقَدْ بَآءَ بِغَضَبٍ مِّنَ ٱللَّهِ وَمَأْوَىٰهُ جَهَنَّمُ وَبِئْسَ ٱلْمَصِيرُ ﴿١٦﴾﴾

وقوله سبحانه: ﴿ذلكم فذوقوه﴾ المُخَاطَبَةُ للكفار، أي ذلكم الضَّرْبُ والقَتْلُ، وما أوقع اللَّه بهم يوم بَدْرٍ، فكأنه قال: الأمر ذلكم فذوقوه، وكذا قرره سيبويه.

وقال بعضهم: يحتمل أن يكون «ذلكم» في موضع نَصْبٍ، كقوله: زيداً فاضربه، وقوله سبحانه: ﴿يأيها الذين آمنوا إذا لقيتم الذين كَفَرُوا زَحْفاً...﴾ الآية: ﴿زحفاً﴾ يراد به متقابلي الصفوف والأشخاص، أي: يزحف بعضهم إلى بعض، وأصل الزحف الاندفاع على الأَلْيَةِ، ثم سمي كل مَاشٍ إلى آخر في الحرب رُوَيْداً زاحفاً، إذ في مشيته من التَّمَاهُلِ والتَّبَاطُؤِ ما في مشي الزاحف، وفي هذا المعنى شواهد من كلام العرب، ونهى اللَّه سبحانه في هذه الآية عن تَوَلِّي الأَدْبَارِ، وهذا مقيد بالشَّرِيطَةَ المنصوصة في مثلي المؤمنين، والفرار هنالك كَبِيرَةٌ موبقة بظاهر القرآن، والحديث، وإجماع الأكثر من الأمة.

وقوله: ﴿ومن يولهم يومئذٍ دبره...﴾ الآية. قال جمهور الأمة: الإشارة بـ﴿يومئذٍ﴾ إلى يوم اللقاء الذي يتضمنه قوله: ﴿إذا لقيتم﴾ وحكم الآية باقٍ إلى يوم القيامة، بشرط الضعف الذي بَيَّنَهُ اللَّه سبحانه.

* ت *: قال ابن رشد: وهذا ما لم يبلغ عَدَدُ/ المسلمين اثني عشر أَلْفاً، فإن بلغ ١٢١١ أ حرم الفِرَارُ، وإن زاد المشركون على الضعف للحديث «لن تغلب اثنا عشر ألفاً من قِلَّةٍ»، فإن أكثر أهل العِلْمِ خَصَّصُوا بهذا الحديث عُمُومَ الآية.

---

(١) ينظر: «المحرر الوجيز» (٢/ ٥٠٩).

وعن مالك مثله. انتهى.

وفهم * ع[1] *: الحديث على التَّعَجُّبِ، ذكره عند قوله: ﴿ويوم حنين﴾ [التوبة: ٢٥]، وما قاله ابنُ رشْدٍ هو الصواب. واللَّه أعلم.

و﴿متحرفاً لقتال﴾ يراد به الذي يَرَى: أن فعله ذلك أنْكَى للعدو، ونصبه على الحال، وكذلك نصب ﴿متحيزاً﴾، وأما الاسْتِثْنَاءُ، فهو من المولين الذين تضمنهم «من».

والفِئَةُ هنا الجَمَاعَةُ الحاضرة لِلْحَرْبِ، هذا قول الجمهور.

﴿فَلَمْ تَقْتُلُوهُمْ وَلَٰكِنَّ ٱللَّهَ قَتَلَهُمْ ۚ وَمَا رَمَيْتَ إِذْ رَمَيْتَ وَلَٰكِنَّ ٱللَّهَ رَمَىٰ ۚ وَلِيُبْلِيَ ٱلْمُؤْمِنِينَ مِنْهُ بَلَآءً حَسَنًا ۚ إِنَّ ٱللَّهَ سَمِيعٌ عَلِيمٌ ﴿١٧﴾ ذَٰلِكُمْ وَأَنَّ ٱللَّهَ مُوهِنُ كَيْدِ ٱلْكَٰفِرِينَ ﴿١٨﴾ إِن تَسْتَفْتِحُوا۟ فَقَدْ جَآءَكُمُ ٱلْفَتْحُ ۖ وَإِن تَنتَهُوا۟ فَهُوَ خَيْرٌ لَّكُمْ ۖ وَإِن تَعُودُوا۟ نَعُدْ ۖ وَلَن تُغْنِىَ عَنكُمْ فِئَتُكُمْ شَيْـًٔا وَلَوْ كَثُرَتْ ۙ وَأَنَّ ٱللَّهَ مَعَ ٱلْمُؤْمِنِينَ ﴿١٩﴾﴾

وقوله سبحانه: ﴿فلم تقتلوهم ولكن اللَّه قتلهم وما رميت إذ رميت ولكن اللَّه رمى﴾ هذه الألفاظ تَرِدُ على من يزعم أن أَفْعَالَ العباد خَلْقٌ لهم، ومذهب أهل السنة أنها خلق للرب سبحانه كسْبٌ للعبد؛ روي أن النبي ﷺ أخذ يومئذٍ ثلاث قَبَضَاتٍ من حَصًى وتُرَابٍ، فرمى بها في وجوه القوم، فانهزموا عند آخر رمْيَةٍ، ويروى أنه قال يوم بدر: «شَاهَتِ الوُجُوهُ»[2] وهذه الفعلة أيضاً كانت يوم «حُنَيْن» بلا خلاف.

و﴿ليبلي المؤمنين﴾ أي: ليصيبهم ببلاء حَسَنٍ، وظاهر وصفه بالحسن يقتضي أنه أراد الغنيمة، والظفر، والعزة.

﴿إن اللَّه سميع﴾ لاستغاثتكم، ﴿عليم﴾ بوجوه الحكمة في جميع أفعاله لا إله إلا هو.

وقوله سبحانه: ﴿ذلكم﴾ إشارة إلى ما تقدم من قَتْلِ اللَّه لهم، ورميه إياهم، وموضع ﴿ذلكم﴾ من الإعراب رفع.

---

(١) ينظر: «المحرر الوجيز» (٢/ ٥١٠).

(٢) أخرجه أحمد (١/ ٣٠٣، ٣٦٨)، والحاكم (٣/ ١٥٧)، وابن حبان(٦٥٠٢)، والبيهقي في «دلائل النبوة» (٦/ ٢٤٠) من طريق ابن خثيم، عن سعيد بن جبير، عن ابن عباس به. وصححه الحاكم وابن حبان. وذكره الهيثمي في «مجمع الزوائد» (٨/ ٢٢٨)، وقال: رواه أحمد بإسنادين، ورجال أحدهما: رجال الصحيح.

قال سيبويه: التقدير: الأمر ذلكم، و﴿موهن﴾ معناه مضعف مبطل.

وقوله سبحانه: ﴿إن تستفتحوا فقد جَاءَكُمُ الفَتْحُ...﴾ الآية: قال أكثر المتأولين: هذه الآية مخاطبة لكفار «مكة»؛ روي أن قريشاً لما عَزَمُوا على الخروج إلى حِمَايَةِ العِيرِ، تعلقوا بأستار الكعبة، واستفتحوا، وروي أن أبا جَهْلٍ قال صبيحة يوم بدر: اللهم أَنْصُرْ أَحَبَّ الفئتين إليك، وأظهر خَيْرَ الدِّينَيْنِ عندك، اللهم أَقْطَعُنَا للرحم فَأَحْنِهِ الغَدَاةَ، ونحو هذا فقال اللَّه لهم: إن تطلبوا الفَتْحَ فقد جاءكم، أي: كما ترونه عليكم لاَ لَكُمْ، وفي هذا توبيخ لهم، وإن تنتهوا عن كفركم وغيكم فهو خَيْرٌ لكم، وإن تعودوا للاستفتاح نَعُدْ بمثل وَقْعَةِ بدر، وباقي الآية بَيِّنٌ.

﴿يَٰٓأَيُّهَا ٱلَّذِينَ ءَامَنُوٓاْ أَطِيعُواْ ٱللَّهَ وَرَسُولَهُۥ وَلَا تَوَلَّوۡاْ عَنۡهُ وَأَنتُمۡ تَسۡمَعُونَ ﴿٢٠﴾ وَلَا تَكُونُواْ كَٱلَّذِينَ قَالُواْ سَمِعۡنَا وَهُمۡ لَا يَسۡمَعُونَ ﴿٢١﴾ ۞ إِنَّ شَرَّ ٱلدَّوَآبِّ عِندَ ٱللَّهِ ٱلصُّمُّ ٱلۡبُكۡمُ ٱلَّذِينَ لَا يَعۡقِلُونَ ﴿٢٢﴾ وَلَوۡ عَلِمَ ٱللَّهُ فِيهِمۡ خَيۡرًا لَّأَسۡمَعَهُمۡۖ وَلَوۡ أَسۡمَعَهُمۡ لَتَوَلَّواْ وَّهُم مُّعۡرِضُونَ ﴿٢٣﴾﴾

وقوله سبحانه: ﴿يأيها الذين آمنوا أطيعوا اللَّه ورسوله...﴾ الآية: قيل: إنها نزلت بسبب اختلافهم في النَّفْل، ومجادلتهم في الحق، وكراهيتهم خروج النبي ﷺ، و﴿تولوا﴾ أصله: تتولوا.

وقوله: ﴿أنتم تسمعون﴾ يريد دُعَاءه لكم بالقرآن والمواعظ.

وقوله: ﴿كالذين قالوا﴾ يريد الكفار؛ إما من قريش لقولهم: ﴿سمعنا لو نشاء لقلنا مثل هذا﴾ [الأنفال: ٣١]، وإما الكفار على الإطلاق.

وقوله سبحانه: ﴿إن شر الدواب عند اللَّه الصّم البكم﴾ مَقْصِدُ الآية بيان أن هذه الصنيفة العاتية من الكُفَّارِ هي شَرُّ النَّاسِ عند اللَّه سبحانه وأنها في أَخَسِّ المَنَازِلِ لديه، ٢١١ ب / وعبر بالدواب ليتأكد ذمهم، وقوله: ﴿الصم البكم﴾ عبارة عما في قلوبهم، وعدم انشراح صدورهم، وإدراك عقولهم.

وقوله: ﴿ولو علم اللَّه فيهم خَيْراً لأسمعهم﴾ أي سماع هدى، وَتَفَهُّم، ﴿ولو أسمعهم﴾ أي: ولو فهمهم ﴿لتولوا﴾ بحكم القضاء السابق فيهم، ولأعرضوا عما تبين لهم من الهُدَى.

﴿يَٰٓأَيُّهَا ٱلَّذِينَ ءَامَنُواْ ٱسۡتَجِيبُواْ لِلَّهِ وَلِلرَّسُولِ إِذَا دَعَاكُمۡ لِمَا يُحۡيِيكُمۡۖ وَٱعۡلَمُوٓاْ أَنَّ ٱللَّهَ يَحُولُ بَيۡنَ ٱلۡمَرۡءِ وَقَلۡبِهِۦ وَأَنَّهُۥٓ إِلَيۡهِ تُحۡشَرُونَ ﴿٢٤﴾ وَٱتَّقُواْ فِتۡنَةً لَّا تُصِيبَنَّ ٱلَّذِينَ ظَلَمُواْ مِنكُمۡ خَآصَّةً

وَٱعْلَمُوٓاْ أَنَّ ٱللَّهَ شَدِيدُ ٱلْعِقَابِ ﴿٢٥﴾ وَٱذْكُرُوٓاْ إِذْ أَنتُمْ قَلِيلٌ مُّسْتَضْعَفُونَ فِى ٱلْأَرْضِ تَخَافُونَ أَن يَتَخَطَّفَكُمُ ٱلنَّاسُ فَـَٔاوَىٰكُمْ وَأَيَّدَكُم بِنَصْرِهِۦ وَرَزَقَكُم مِّنَ ٱلطَّيِّبَٰتِ لَعَلَّكُمْ تَشْكُرُونَ ﴿٢٦﴾﴾

وقوله سبحانه: ﴿يا أيها الذين آمنوا استجيبوا للَّه وللرسول. . .﴾ الآية: ﴿استجيبوا﴾ بمعنى: أجيبوا وقوله: ﴿لما يحييكم﴾ قال مجاهد والجمهور: المعنى للطاعة[1]، وما يتضمنه القرآن، وهذا إحياء مستعار؛ لأنه من مَوْتِ الكفر والجهل، والطَّاعَةُ تؤدي إلى الحَيَاةِ الدائمة في الآخرة.

وقوله سبحانه: ﴿واعلموا أن اللَّه يَحُولُ بين المرء وقلبه﴾ يحتمل وجوهاً:

منها: أنه لما أمرهم سبحانه بالاستجابة في الطاعة، حضَّهم على المبادرة والاستعجال، وأعلمهم أنَّه يحولُ بين المرء وقَلْبه بالموت والقَبْض، أي: فبادروا الطاعات، ويلتئم مع هذا التأويلِ قوله: ﴿وأنه إليه تحشرون﴾، أي: فبادروا الطاعات، وتزوَّدوها ليوم الحَشْر.

ومنها: أن يقصد إِعلامهم أن قُدْرة اللَّه وعلْمه وإِحاطته حائلةٌ بين المرء وقلبه، فكان هذا المعنَى يحضُّ على المراقبة والخَوْفِ للَّه المُطلع على الضمائر؛ حُكِيَ هذا التأويلُ عن قتادة[2] ويحتملُ أن يريد تخويفهم؛ إِنْ لم يمتثلوا الطَّاعات، ويستجيبوا للَّه وللرَّسول؛ أَنْ يَحُلَّ بهم ما حل بالكفَّار الذين أرادهم بقوله: ﴿ولو أسمعهم لتولَّوْا وهم معرضون﴾ [الأنفال: ٢٣]؛ لأن حَتْمهُ عليهم بأنهم لو سَمِعُوا لم ينتفعوا يقتضِي أنه كان قد حال بينهم وبَيْنَ قلوبهم.

ومنها: أنْ يكون المعنَى ترجيةً لهم بأنَّ اللَّه يبدِّل الخوف الذي في قلوبهم مِنْ كثرة العَدُوِّ، فيجعله جراءةً وقوةً، وبضدِّ ذلك للكفَّار، أي: فإِن اللَّه تعالَى هو مقلِّب القلوب؛ كما كان قسم النبيّ ﷺ، وقيل غير هذا.

قال مكِّيٌّ، وقال الطبريُّ[3]: هذا خبر من اللَّه عز وجلَّ؛ أنه أَمْلَكُ بقلوبِ العباد منهم لها، وأنه يحولُ بينهم وبينها إِذا شاء حتى لا يُدْرِك الإِنسان شيئاً من إِيمان ولا كُفْر، ولا يعي شيئاً، ولا يفهم شيئاً إِلا بإِذنه ومشيئته سبحانه، وقد كان النبيُّ ﷺ كثيراً ما يقول في

---

(١) ذكره ابن عطية (٢/ ٥١٤).
(٢) أخرجه الطبري (٦/ ٢١٥) برقم: (١٥٩١٦) بنحوه.
(٣) ينظر: «الطبري» (٦/ ٢١٥).

دعائه: «يَا مُقَلِّبَ القُلُوبِ، ثَبِّتْ قَلْبِي علَى دِينِكَ»[١] انتهى من «**الهداية**».

وروى مالكُ بن أنس والنسائي، أن رَسُولَ اللَّهَ ﷺ دَعَا أُبَيَّ بْن كَعْب وهو في الصَّلاَة، فَلَمْ يُجِبْهُ، وأَسْرَعَ في بَقِيَّةِ صَلاَتِهِ، فَلَمَّا فَرَغَ جَاءَ، فَقَالَ لَهُ النَّبِيُّ ﷺ: أَلَمْ يَقُلِ اللَّهُ عَزَّ وَجَلَّ: ﴿يَأَيُّها الَّذين آمنوا ٱستجيبوا للَّه وللرسول إذا دعاكم لما يحييكم﴾؟ قال أُبَيٌّ: لاَ جَرَمَ، يا رَسُولَ اللَّهِ، لاَ تَدْعُونِي أَبَدَاً إِلاَّ أَجَبْتُكَ...»[٢] الحديث بطوله، واختلاف ألفاظه، وفي «**البخاريّ ومسلم**»؛ أن ذلك /وقع مع أبي سَعِيدِ بن المُعَلَّىٰ[٣]، وروي أنه وقع نحوه ٢١٢أ
مع حُذَيْفَة بن اليَمَانِ[٤] في غزوة الخَنْدَق.

وقوله: عزَّ وجلَّ: ﴿واتقوا فتنةً لا تُصِيبَنَّ الذين ظلموا منكم خاصَّةً﴾ في الآية تأويلاتٌ، أسبقها إلى النفْسِ، أن اللَّه سبحانه حذَّر جميع المؤمنين من فتنة إن أصابَتْ لم تخصَّ الظلمة فقطْ، بل تصيبُ الكُلَّ من ظالم وبريءٍ، وهذا تأويلُ الزُّبَيْر بن العَوَّام، والحسنِ البَصْرِيِّ[٥]، وكذلك تأويل ابن عباس؛ فإنه قال: أمر اللَّه المؤمنين في هذه الآية ألاَّ يقروا المُنْكَرَ بين أظهرهم، فيعمَّهم العذاب[٦] و﴿خاصَّة﴾: نعت لمصدرٍ محذوف، تقديره إصابةً خاصةً، فهي نصب على الحال، وقرأ علي[٧] بن أبي طالب رضي اللَّه عنه وغيره: «لتُصِيبَنَّ» ـ باللام ـ على جواب قسم، والمعنَى على هذا: وعيدٌ للظلمة فقط.

وقوله سبحانه: ﴿وٱذكروا إذ أنتم قليل...﴾ الآية: هذه الآية تتضمَّنِ تعديد نِعَم اللَّه على المؤمنين، و«إذ»: ظرفٌ لمعمول، «وٱذكروا»: تقديره: وٱذكروا حالَكُم الكائنةَ، أو

---

(١) تقدم تخريجه.

(٢) تقدم تخريجه في سورة «الفاتحة».

(٣) تقدم تخريجه.

(٤) تقدم تخريجه في سورة «الفاتحة».

(٥) أخرجه الطبري (٦/ ٢١٦ ـ ٢١٧) برقم: (١٥٩١٧) وبرقم: (١٥٩١٨ ـ ١٥٩١٩ ـ ١٥٩٢٠)، وذكره ابن عطية (٢/ ٥١٥)، وذكر نحوه البغوي (٢/ ٢٤١)، وابن كثير (٢/ ٢٩٩) بنحوه أيضاً، والسيوطي (٣/ ٣٢١).

(٦) أخرجه الطبري (٦/ ٢١٧) برقم: (١٥٩٢٣)، وذكره ابن عطية (٢/ ٥١٥)، والبغوي (٢/ ٢٤١)، وابن كثير (٢/ ٢٩٩)، والسيوطي (٣/ ٣٢٢).

(٧) وقرأ بها ابن مسعود، وزيد بن ثابت، وأبو العالية، وأبو جعفر محمد بن علي، والربيع بن أنس، وابن جمَّار.
ينظر: «**الشواذ**» ص: (٥٤)، و«**المحتسب**» (١/ ٢٧٧)، و«**الكشاف**» (٢/ ٢١٢) و«**المحرر الوجيز**» (٢/ ٥١٦)، و«**البحر المحيط**» (٤/ ٤٧٨)، و«**الدر المصون**» (٣/ ٤١٢).

الثابتَةَ إذْ أنتم قليل، ولا يجوزُ أنْ تكون «إذْ» ظرفاً للذِّكْر.

وإنما يعمل الذِّكْرُ في «إذْ» لو قدَّرناها مفعولة، واختلف في الحال المشار إليها بهذه الآية.

فقَالَتْ فرقَةٌ؛ وهي الأكثر: هي حالُ المؤمنين بمكَّة في وقْتِ بداءةِ الإسلام، والنَّاس الذين يُخَافُ تخطُّفُهم كُفَّار مكَّة، والمأْوَى: المدينةُ، والتأييدُ بالنَّصر: وَقْعَةُ بَدْرٍ وما آنجرَّ معها في وقتها، والطيبات: الغنائم وسائر ما فتح الله عليهم به، وقالتْ فرقة: الحال المشارُ إليها هي حالهم في غزوة بَدْرٍ، والناس الذين يُخَافُ تخطُّفهم، على هذا: عسكر مكَّة وسائر القبائل المجاورة، فإن النبيَّ ﷺ كان يتخوَّف من بعضهم، والمأوى على هذا، والتأييد بالنصر: هو الإمداد بالملائكَةِ والتغليبُ على العدو، والطَّيِّبَات: الغنيمة.

﴿يَٰٓأَيُّهَا ٱلَّذِينَ ءَامَنُواْ لَا تَخُونُواْ ٱللَّهَ وَٱلرَّسُولَ وَتَخُونُوٓاْ أَمَٰنَٰتِكُمۡ وَأَنتُمۡ تَعۡلَمُونَ ﴿٢٧﴾ وَٱعۡلَمُوٓاْ أَنَّمَآ أَمۡوَٰلُكُمۡ وَأَوۡلَٰدُكُمۡ فِتۡنَةٞ وَأَنَّ ٱللَّهَ عِندَهُۥٓ أَجۡرٌ عَظِيمٞ ﴿٢٨﴾ يَٰٓأَيُّهَا ٱلَّذِينَ ءَامَنُوٓاْ إِن تَتَّقُواْ ٱللَّهَ يَجۡعَل لَّكُمۡ فُرۡقَانٗا وَيُكَفِّرۡ عَنكُمۡ سَيِّـَٔاتِكُمۡ وَيَغۡفِرۡ لَكُمۡۗ وَٱللَّهُ ذُو ٱلۡفَضۡلِ ٱلۡعَظِيمِ ﴿٢٩﴾﴾

وقوله سبحانه: ﴿يأيها الذين آمنوا لا تخونوا اللَّه والرسول﴾ هذا خطابٌ لجميع المؤمنين إلى يوم القيامة، وهو يجمع أنواع الخياناتِ كلَّها قليلَهَا وكثيرَهَا، والخيانةُ: التنقُّص للشيءِ بٱختفاءٍ، وهي مستعْمَلَةٌ في أنْ يفعل الإنسان خلاف ما يَنْبَغِي مِنْ حفظ أمْرٍ مَّا، مالاً كان أو سرًّا أو غير ذلك، والخيانة للَّه عَزَّ وجل: هي في تنقُّص أوامره في سِرٍّ.

وقوله: ﴿وتخونوا أماناتكم﴾.

قال الطبريُّ[1]: يحتمل أن يكون داخلاً في النهيْ؛ كأنه قال: لا تخونوا اللَّه والرسولَ، ولا تخونوا أماناتِكُمْ، ويحتمل أن يكون المعنَى: لا تخونوا اللَّه والرسول؛ فذلك خيانةٌ لأماناتكم.

وقوله: ﴿فتنةٌ﴾، يريد: محنةً وٱختباراً وٱمتحاناً؛ ليرى كَيْفَ العملُ في جميع ذلك.

وقوله: ﴿وأن اللَّه عنده أجر عظيم﴾، يريد: فوز الآخرة، فلا تَدَعُوا حظَّكم منه؛ للحيطة على أموالكم وأبنائكم؛ فإن المذخور للآخرة أعظمُ أجراً.

قوله سبحانه: ﴿يأيها الذين آمنوا إن تتقوا اللَّه...﴾ الآية: وعْدٌ للمؤمنين بشرط

---

(١) ينظر: «الطبري» (٦/ ٢٢١).

التقوىٰ والطاعةِ للَّه سبحانَهُ، و﴿يَجْعل لكُمْ فرقاناً﴾: معناه: فرْقاً بين حقِّكم، وباطل مَنْ ينازعكم؛ بالنصْر والتأييد، وعبَّر قتادة، وبعضُ المفسِّرين عن «الفُرْقَان» ههنا بالنجاةِ[1]، وقال مجاهدٌ والسُّدِّيُّ: معناه: مَخْرَجاً[2]، ونحو هذا مما يعمه ما ذكَرْناه، وقد يوجَدُ للعرب ٱستعمالُ «الفرقان»، كما ذكر المفسِّرون؛ وعلى ذلك شواهد؛ منها قول الشاعر: [الطويل]

وَكَيْفَ أُرَجِّي الخُلْدَ والمَوْتُ طَالِبِي وَمَالِيَ مِنْ كَأْسِ المَنِيَّةِ فُرْقَانُ[3]

* ت *: قال ابن رُشْد: وأَحْسَنُ ما قيلَ في هذا المعنى قوله تعالى: ﴿يَجْعَلْ لكم فرقاناً﴾؛ أي: فَصْلاً بين الحق والباطل؛ حتى يعرفوا ذلك بقلوبهم، ويهتدوا إليه. انتهى من «**البيان**».

﴿وَإِذْ يَمْكُرُ بِكَ ٱلَّذِينَ كَفَرُوا۟ لِيُثْبِتُوكَ أَوْ يَقْتُلُوكَ أَوْ يُخْرِجُوكَ ۚ وَيَمْكُرُونَ وَيَمْكُرُ ٱللَّهُ ۖ وَٱللَّهُ خَيْرُ ٱلْمَٰكِرِينَ ﴿٣٠﴾ وَإِذَا تُتْلَىٰ عَلَيْهِمْ ءَايَٰتُنَا قَالُوا۟ قَدْ سَمِعْنَا لَوْ نَشَآءُ لَقُلْنَا مِثْلَ هَٰذَآ ۙ إِنْ هَٰذَآ إِلَّآ أَسَٰطِيرُ ٱلْأَوَّلِينَ ﴿٣١﴾﴾

وقوله سبحانه: ﴿وإذ يمكر/ بك الذين كفروا...﴾ الآية: تذكيرٌ بحال مكَّة وضيقها مع الكفرة، وجميل صُنْع اللَّه تعالى في جميع ذلك، والمَكْرُ: المخاتلة والتداهي؛ تقول: فلانٌ يَمْكُرُ بفلان؛ إذا كان يستدرجه، وهذا المكر الذي ذكر اللَّه تعالى في هذه الآية هو بإجماع من المفسِّرين: إشارةٌ إلى ٱجتماع قُرَيْش في «دار النَّدْوَةِ» بمحْضَر إبْليسَ في صورة شيخٍ نَجْدِيٍّ على ما نصَّ ابن إسحاق في «سِيَرِهِ» الحديثَ بطوله، وهو الذي كان خُرُوجُ رسولِ اللَّهِ ﷺ بسببه، ولا خلاف أن ذلك كان بَعْدَ مَوْت أبي طالب، ففي القصَّة: أن أبا جهْلٍ قال: الرأْيُ أنْ نأخذ من كل بطنٍ في قريشٍ فَتًى قويًّا جَلْدياً، فيجتمعون ثم يأْخُذ كُلُّ واحد منهم سيفاً، ويأتون محمداً في مَضْجَعه، فيضربونه ضَرْبةَ رجُلٍ واحدٍ، فلا تَقْدِرُ بَنُو هاشِم على قِتالِ قُرَيْشَ بأسرها، فيأخذون العَقْلَ، ونستريحُ منه، فقال النَّجْدِيُّ: صدق الفَتَى؛ هذا الرأْيُ: لاَ رَأْيَ غيره، فٱفترقوا عَلَى ذلك، فأخبر اللَّه تعالَى بذلك نبيَّه ﷺ، وأذن له في الخُرُوجِ إلى المدينة، فخرج رسُولُ اللَّهِ ﷺ من ليلته، وقال لعليِّ بنْ أَبي ٢١٢ ب

(١) أخرجه الطبري (٦/ ٢٢٤) برقم: (١٥٩٦٣)، وذكره ابن عطية (٢/ ٥١٨)، والبغوي عن عكرمة (٢/ ٢٤٣)، وابن كثير (٢/ ٣٠١)، والسيوطي (٣/ ٣٢٤).

(٢) أخرجه الطبري (٢٢٣) برقم: (١٥٩٠، ١٥٩٥٨)، وذكره ابن عطية (٢/ ٥١٨).

(٣) ينظر البيت في: «**البحر المحيط**» (٤/ ٤٨١)، و«**الدر المصون**» (٤١٤)، و«**القرطبي**» (٧/ ٣٩٦).

طالب: «ٱلْتَفَّ في بُرْدِيَ الحَضْرَمِيِّ، وٱضْطَجِعْ فِي مَضْجَعِي؛ فَإِنَّهُ لاَ يَضُرُّكَ شَيْء، فَفَعَل»، فجاءَ فتْيَانُ قُرَيْشٍ، فجعلوا يرصُدُون الشخْصَ، وينتظرون قيامه، فيثورون به، فلما قام رَأَوْا عَلِيًّا، فقالوا له: أيْنَ صَاحِبُكَ؟ فقال: لا أدْرِي، وفي «السِّيَر»؛ أن رسُول اللَّه ﷺ خَرَجَ عَلَيْهِم، وهُمْ في طريقه، فطَمَسَ اللَّه أعينهم عَنْه، وجعل عَلَى رأس كلِّ واحد منهم تراباً، ومضَى لوجهه، فجاءهم رجُلٌ، فقال: مَا تَنْتَظِرُونَ؟ قَالُوا: محمَّداً، قال: إِنِّي رأَيْتُهُ الآن جائياً من ناحيتكم، وهو لا مَحَالَة، وضَعَ الترابَ علَى رؤوسكم، فَمَدّ كلُّ واحدٍ يده إلى رَأْسِهِ، فإذا عليه الترابُ، وجاؤوا إِلَىٰ مضجعِ رَسُولِ اللَّهِ ﷺ فَوَجدوا عَلِيًّا، فركبوا وراءه حينئذٍ كُلَّ صَعْبٍ وذَلُولٍ، وهو بالغارِ، ومعنى: ﴿ليثبتُوكَ﴾: لِيَسْجُنُوكَ؛ قاله عطاء وغيره[1] وقال ابنُ عَبَّاس وغيره: ليُوثِقُوكَ[2].

وقوله سبحانه: ﴿وإذا تتلَى عليهم آياتنا﴾، يعني: القرآن، ﴿قالوا قد سمعنا لو نشاء لقُلْنَا مثْلَ هذا﴾، وقولهم: ﴿إنْ هذا إلا أساطير الأولين﴾، أي: قَصَصُهُمُ المَكْتُوبةُ المسْطُورة، وأساطيرُ: جمع «أُسْطُورَةٍ»، ويحتملُ جمع: «أَسْطَار»، وتواترتِ الرواياتُ عن ابنِ جُرَيْج وغيره: أن قائل هذه المقالة هو النَّضْرُ بنُ الحارِثِ؛ وذلك أنه كان كَثِيرَ السَّفَرِ إلى فَارسَ والحِيرَة، فكان قد سَمِعَ من قصص الرهبان وأخبار رُسْتُم وإسْفِنْدِيَار، فلما[3] سمع القرآن، ورأى فيه أخبار الأنبياء والأمم، قال: لو شئت لقلْتُ مثْلَ هذا، وكان النضْرُ من مَرَدةِ قريشٍ النائلين من النبيِّ ﷺ، ونزلَتْ فيه آيات كثيرة من كتاب اللَّه عزَّ وجلَّ، وأمْكَنَ اللَّه منْهُ يَوْمَ بدر، وقتله رسُولُ اللَّهِ ﷺ صَبْراً بالصَّفْرَاء مُنْصَرَفَهُ من بَدْرٍ في موضعٍ يقال له «الأَثيل»، وكان أَسَرَهُ المِقْدادُ، فلما أمر رسُولُ اللَّهِ ﷺ بضرب عُنقِهِ، قال المقداد: أَسِيري، يا رَسُولَ اللَّهِ! فقال/ رسُولُ اللَّهِ ﷺ: «إِنَّهُ كَانَ يَقُولُ في كِتَابِ اللَّهِ مَا قَدْ عَلِمْتُمْ»، ثُمَّ أَعَادَ الأَمْرَ بِقَتْلِهِ، فَأَعَادَ المِقْدَادُ مَقَالَتَهَ، فَقَالَ رَسُولُ اللَّهِ ﷺ: «اللَّهُمَّ، أَغْنِ المِقْدَادَ مِنْ فَضْلِكَ»، فَقَالَ المِقْدَادُ: هَذَا الَّذِي أَرَدتُّ، فَضُرِبَتْ عُنُقُ النَّضْر[4]. ٢١٣أ

---

(١) أخرجه الطبري (٦/ ٢٢٥) برقم: (١٥٩٧٥)، وذكره ابن عطية (٢/ ٥١٩)، والبغوي (٢/ ٢٤٤)، وابن كثير (٢/ ٣٠٢) نحوه.

(٢) أخرجه الطبري (٦/ ٢٢٥) برقم: (١٥٩٧١)، وذكره ابن عطية (٢/ ٥١٩)، والبغوي (٢/ ٢٤٤)، وابن كثير (٢/ ٢٠٣)، والسيوطي (٣/ ٣٢٦).

(٣) أخرجه الطبري (٦/ ٢٢٩) برقم: (١٥٩٩١)، وذكره ابن عطية (٢/ ٥٢٠)، والبغوي (٢/ ٢٤٥)، وابن كثير (٢/ ٣٠٤)، والسيوطي (٣/ ٣٢٧).

(٤) أخرجه أبو داود في «المراسيل» (ص ٢٤٨ ـ ٢٤٩) برقم: (٣٣٧) عن سعيد بن جبير مرسلاً.

﴿وَإِذْ قَالُوا۟ ٱللَّهُمَّ إِن كَانَ هَٰذَا هُوَ ٱلْحَقَّ مِنْ عِندِكَ فَأَمْطِرْ عَلَيْنَا حِجَارَةً مِّنَ ٱلسَّمَآءِ أَوِ ٱئْتِنَا بِعَذَابٍ أَلِيمٍ ﴿٣٢﴾ وَمَا كَانَ ٱللَّهُ لِيُعَذِّبَهُمْ وَأَنتَ فِيهِمْ ۚ وَمَا كَانَ ٱللَّهُ مُعَذِّبَهُمْ وَهُمْ يَسْتَغْفِرُونَ ﴿٣٣﴾ وَمَا لَهُمْ أَلَّا يُعَذِّبَهُمُ ٱللَّهُ وَهُمْ يَصُدُّونَ عَنِ ٱلْمَسْجِدِ ٱلْحَرَامِ وَمَا كَانُوٓا۟ أَوْلِيَآءَهُۥٓ ۚ إِنْ أَوْلِيَآؤُهُۥٓ إِلَّا ٱلْمُتَّقُونَ وَلَٰكِنَّ أَكْثَرَهُمْ لَا يَعْلَمُونَ ﴿٣٤﴾﴾

وقوله عز وجل: ﴿وإذ قالوا اللهم إن كان هذا هو الحق من عندك...﴾ الآية: رُوِيَ عن مجاهدٍ وغيره: أن قائل هذه المقالة هو النَّضْرُ بْنُ الحَارثِ المذكورُ، وفيه نزلَتْ هذه الآية[1].

قال * ع[2] *: وترتَّب أن يقول النَّضْرُ مقالَةً، وينسبها القُرآن إلى جميعهم؛ لأن النضر كان فيهم موسُوماً بالنُّبْل والفَهْم، مسكوناً إلى قوله، فكان إذا قال قولاً قاله منهم كثيرٌ، واتَّبَعُوهُ عليه؛ حَسَب ما يفعله الناسُ أبداً بعلمائهم وفقهائهم.

* ت *: وخرَّج البخاريُّ بسنده، عن أنسِ بنِ مالكٍ، قال: قَالَ أَبو جَهْلٍ: اللَّهُمَّ إن كان هذا هُوَ الحَقَّ من عندكَ، فأمطر علينا حجارةً من السماء أو ائتنا بعذاب أليم، فنزلَتْ: ﴿وما كان اللَّه ليعذبهم وأنت فيهم﴾، إلى: ﴿عنِ المسجدِ الحرامِ﴾[3] ا هـ، والمشار إليه بـ ﴿هذا﴾ هو القرآن وشَرْعُ محمَّد ﷺ، والذي حملهم على هذه المقالة هو الحَسَدُ، فعَمِيَتْ بصائرهم عن الهدَى، وصَمَّموا على أنَّ هذا ليس بحقٍّ، نعوذ باللَّه من جَهْدِ البلاءِ، وسُوء القضاء، وحكى ابن فُورَكَ: أن هذه المقالة خرجَتْ منهم مَخْرَجَ العنادِ، وهذا بعيدٌ في التأويل، ولا يقولُ هذا على جهة العناد عاقلٌ، وقراءةُ الناسِ إنما هي بنَصْب[4] «الحق»؛ على أنه خَبَر «كان»، ويكون «هو» فَصلاً، فهو حينئذٍ اسْمٌ، و«أَمْطِرْ» إنما تستَعْملُ غالباً في المكروه، و«مَطَرَ» في الرحمة؛ قاله أبو عُبَيْدة[5].

وقوله سبحانه: ﴿وما كان اللَّه ليعذبهم وأنت فيهم...﴾ الآية: قالَتْ فرقة: نزلَتْ هذه الآية كلُّها بمكَّة، وقالت فرقة: نزلَتْ كلُّها بعد وقعة بَدْرٍ؛ حكاية عما مضَى.

---

(١) أخرجه الطبري (٦/ ٢٣٠ ـ ٢٣١) برقم: (١٥٩٩٥، ١٥٩٩٩)، وذكره ابن عطية (٢/ ٥٢٠).

(٢) ينظر: «المحرر الوجيز» (٢/ ٥٢٠).

(٣) أخرجه البخاري (٨/ ١٦٠) كتاب «التفسير» باب: ﴿وما كان اللَّه ليعذبهم وأنت فيهم، وما كان اللَّه معذبهم وهم يستغفرون﴾ برقم: (٤٦٤٩).

(٤) ينظر: «المحرر الوجيز» (٢/ ٥٢١)، و«البحر المحيط» (٤/ ٤٨٢)، و«الدر المصون» (٣/ ٤١٤).

(٥) ذكره ابن عطية (٢/ ٥٢١).

وقال ابْنُ أَبْزَى[١]: نَزَلَ قوله: ﴿وَمَا كان اللَّه ليعذِّبهم، وأنت فيهم﴾ بمكَّة إثر قولهم: ﴿أو ائْتنا بعذابٍ أليم﴾، ونزل قوله: ﴿وما كان اللَّه معذبَهُمْ وهم يستغفرون﴾، عند خروج النبيِّ ﷺ من مكَّة في طريقه إلى المدينة، وقد بقي بمكَّة مؤمنون يستغفرون، ونَزَلَ قوله: ﴿وما لهم ألاَّ يعذِّبهم اللَّه...﴾ إلى آخر الآية، بعد بَدْر عند ظهور العَذَاب عليهم.

* ت *: وهذا التأويل بَيِّن، وعليه اعتمد عِيَاضٌ في «الشِّفَا» قال: وفي الآية تأويلٌ آخر، ثم ذكَرَ حديث التِّرْمِذيِّ، عن أبي موسَى الأشعريِّ، قال: قال النبيُّ ﷺ: «أَنْزَلَ اللَّهُ تَعَالَىٰ عَلَيَّ أَمَانَيْنِ لأُمَّتي: ﴿وَمَا كَانَ اللَّهُ لِيُعَذِّبَهُمْ وأَنْتَ فِيهِمْ، وَمَا كَانَ اللَّهُ مُعَذِّبَهُمْ وهُمْ يَسْتَغْفِرُونَ﴾، فَإِذَا مَضَيْتُ، تَرَكْتُ فِيهِمُ ٱلاسْتِغْفَار». انتهى.

قال * ع[٢] *: وأجمعَ المتأوِّلون عَلى أن معنى قوله: ﴿وما كان اللَّه ليعذبهم وأنت فيهم﴾ أن اللَّه عزَّ وجلَّ لم يعذِّب قطُّ أُمةً ونبيُّها بَيْنَ أظهرها، أي: فما كان اللَّه ليعذِّب هذه الأمة، وأنْتَ فيهم، بل كرامَتُكَ لديه أعظَمُ.

وقوله عز وجل: ﴿وما لهم ألاَّ يعذِّبهم اللَّه﴾ تُوعُّد بعذاب الدنيا، والضميرُ في قوله: ﴿أَوْلِيَاءَهُ﴾: عائدٌ على اللَّه سبحانه، أو على المسجدِ الحرامِ، كلُّ ذلك جيِّد، ورُوِيَ الأخير عن الحسن[٣].

وقال الطبريُّ[٤]: عن الحسنِ بْنِ أَبي الحسنِ أن قوله سبحانه: ﴿وما لهم ألاَّ يعذبهم اللَّه﴾ ناسخ لقوله: ﴿وما كان اللَّه معذِّبهم وهم يستغفرون﴾.

قال * ع[٥] *: وفيه نظر؛ لأنه خبر لا يدخلُهُ نَسْخٌ.

﴿وَمَا كَانَ صَلَاتُهُمْ عِندَ ٱلْبَيْتِ إِلَّا مُكَآءً وَتَصْدِيَةً فَذُوقُوا۟ ٱلْعَذَابَ بِمَا كُنتُمْ تَكْفُرُونَ ﴿٣٥﴾ إِنَّ ٱلَّذِينَ كَفَرُوا۟ يُنفِقُونَ أَمْوَٰلَهُمْ لِيَصُدُّوا۟ عَن سَبِيلِ ٱللَّهِ فَسَيُنفِقُونَهَا ثُمَّ تَكُونُ

---

(١) عبد الرحمٰن بن أبزى الخزاعي مولى نافع بن عبد الحارث، روى اثني عشر حديثاً، وعن أبي بكر، وأبي، وعن عمار.
قال البخاري: له صحبة، وقال ابن أبي داود: تابعي.
ينظر: «تهذيب الكمال» (٢/ ٧٧٢)، «تهذيب التهذيب» (٦/ ١٣٢)، «خلاصة تهذيب الكمال» (٢/ ١٢٣)، «الكاشف» (٢/ ١٥٤)، «الجرح والتعديل» (٥/ ٢٠٠٩).

(٢) ينظر: «المحرر الوجيز» (٢/ ٥٢١).

(٣) ذكره ابن عطية (٢/ ٥٢٢).

(٤) ينظر: «الطبري» (٦/ ٢٣٢).

(٥) ينظر: «المحرر الوجيز» (٢/ ٥٢٣).

عَلَيْهِمْ حَسْرَةً ثُمَّ يُغْلَبُونَ ۗ وَالَّذِينَ كَفَرُوٓا۟ إِلَىٰ جَهَنَّمَ يُحْشَرُونَ ﴿٣٦﴾﴾

وقوله سبحانه: ﴿وما كان صلاتهم عند/ البيت إلاّ مَكَاءً وتَصْدِيَةً﴾ المُكَاء: الصَّفير؛ ٢١٣ ب
قاله ابن عباس[١] والجمهورُ، والتصدية: عبَّر عنها أكْثَرُ النَّاس؛ بأنها التصفيقُ، وذهب أكثر المفسِّرين إلى أن المُكَاء والتَّصْدية إنَّما أحدثهما الكُفَّار عند مبعث النبيِّ ﷺ؛ لِتَقْطَعَ عليه وعلى المؤمنين قراءَتَهم وصلاتَهم، وتخلطَ عليهم، فلما نفى اللَّه تعالى وِلاَيتهم للبَيْت، أمْكَنَ أن يعترض منهم معترضٌ بأنْ يقول: وكيف لا نَكُونُ أولياءه، ونحن نَسْكُنُهُ، ونصلِّي عنده؛ فقطع سبحانه هذا الاعتراضَ بأنْ قال: وما كان صلاتهم عند البيت إلا المكاء والتَّصْدية.

قال * ع[٢] *: والذي مَرَّ بي من أمر العرب في غير ما دِيوَان؛ أنَّ المكاء والتصدية كانا مِنْ فعل العرب قديماً قبل الإسلام علَى جهة التقرُّب به والتشرُّع؛ وعلَى هذا يستقيم تغييرُهُم وتنقُّصهم بأَن شرعهم وصلاتهم لم تَكُنْ رهبةً ولا رغبةً، وإنما كانَتْ مكاءً وتصديةً من نوع اللعب، ولكنَّهم كانوا يتزيَّدون فيهما وقْتَ النبيِّ ﷺ ليشغلوه هو وأمته عن القراءة والصَّلاة.

وقوله سبحانه: ﴿فذوقوا العذاب...﴾ الآية: إشارةٌ إلى عذابهم ببَدْرٍ بالسيف؛ قاله الحسن وغيره[٣]؛ فيلزم أن هذه الآية الآخِرَةَ نزلَتْ بعد بَدْرٍ، ولا بدَّ.

قال * ع[٤] *: والأشبه أنَّ الكلَّ نزل بعد بَدْرٍ؛ حكايةً عما مضَى.

وقوله سبحانه: ﴿إن الذين كفروا ينفقون أموالهم ليصدوا عن سبيل اللَّه...﴾ الآية: لما قُتِلَ من قُتِلَ ببدر، اجتمع أبناؤهم وقراباتهم، فقالوا لِمَنْ خَلُصَ ماله في العِيرِ: إن محمَّداً قد نال منَّا ما تَرَوْنَ، ولكنْ أعينونا بهذا المال الذي كان سَبَبَ الوَقعَةِ، فلعلَّنا أنْ ننال منه ثأراً، يريدون نفقته في غَزْوَةَ أُحُدٍ.

وقوله سبحانه: ﴿فسينفقونها ثم تكون عليهم حسرةً ثم يغلبون﴾، الحَسْرة: التلهُّف

---

(١) أخرجه الطبري (٦/ ٢٣٨) برقم: (١٦٠٣٧ ـ ١٦٠٣٨)، وذكره ابن عطية (٢/ ٥٢٣)، والبغوي (٢/ ٢٤٧)، وابن كثير (٢/ ٣٠٦)، والسيوطي في «الدر المنثور» (٣/ ٣٣٢)، وزاد نسبته إلى ابن أبي حاتم، وأبي الشيخ، وابن مردويه والضياء.

(٢) ينظر: «المحرر الوجيز» (٢/ ٥٢٤).

(٣) ذكره ابن عطية (٢/ ٥٢٥).

(٤) ينظر: «المحرر الوجيز» (٢/ ٥٢٥).

على فائتٍ، وهذا من أخبار القرآن بالغيوب قبل أن تكون، فكان كما أخبر، ثم أخبر سبحانه عن الكافرين، وأنهم يُجْمَعُونَ إلى جهنَّم، والحَشْر: الجمع.

﴿لِيَمِيزَ ٱللَّهُ ٱلْخَبِيثَ مِنَ ٱلطَّيِّبِ وَيَجْعَلَ ٱلْخَبِيثَ بَعْضَهُۥ عَلَىٰ بَعْضٍ فَيَرْكُمَهُۥ جَمِيعًا فَيَجْعَلَهُۥ فِى جَهَنَّمَ ۚ أُو۟لَٰٓئِكَ هُمُ ٱلْخَٰسِرُونَ ﴿٣٧﴾ قُل لِّلَّذِينَ كَفَرُوٓا۟ إِن يَنتَهُوا۟ يُغْفَرْ لَهُم مَّا قَدْ سَلَفَ وَإِن يَعُودُوا۟ فَقَدْ مَضَتْ سُنَّتُ ٱلْأَوَّلِينَ ﴿٣٨﴾ وَقَٰتِلُوهُمْ حَتَّىٰ لَا تَكُونَ فِتْنَةٌ وَيَكُونَ ٱلدِّينُ كُلُّهُۥ لِلَّهِ ۚ فَإِنِ ٱنتَهَوْا۟ فَإِنَّ ٱللَّهَ بِمَا يَعْمَلُونَ بَصِيرٌ ﴿٣٩﴾ وَإِن تَوَلَّوْا۟ فَٱعْلَمُوٓا۟ أَنَّ ٱللَّهَ مَوْلَىٰكُمْ ۚ نِعْمَ ٱلْمَوْلَىٰ وَنِعْمَ ٱلنَّصِيرُ ﴿٤٠﴾﴾

وقوله سبحانه: ﴿ليميز اللَّه الخبيثَ من الطَّيِّب﴾، وقرأ حمزة والكسائيُّ[1]: «لِيُمَيِّزَ اللَّهُ» ـ بضم الياءِ، وفتح الميم، وشدِّ الياء ـ، قال ابن عباس وغيره: المعنيُّ بـ ﴿الخَبِيث﴾: الكفَّارُ، وبـ ﴿الطَّيِّب﴾ المؤمنون[2]، وقال ابْنُ سَلاَّم والزَّجَّاج: ﴿الخبيثُ﴾: ما أنفقه المشركون في الصَّدِّ عن سبيل اللَّه، و﴿الطَّيِّب﴾: هو ما أنفقه المؤمنون في سبيل اللَّهِ[3].

قال * ع[4] *: رُوِيَ عن رَسُولِ اللَّهِ ﷺ: أَنَّ اللَّه سبحانه يُخْرِجُ يَوْمَ القِيَامَةِ مِنَ الأَمْوَالِ مَا كَانَ صَدَقَةً أَوْ قُرْبَةً، ثُمَّ يأْمُرُ بِسَائِرِ ذَلِكَ، فَيُلْقَىٰ فِي النَّارِ: وعلى التأويلين: فقوله سبحانه: ﴿ويجعل الخبيثَ بعضَهُ علَى بعض فيركمه جميعاً﴾ إنما هي عبارةٌ عن جَمْع ذلك، وضَمه، وتأليف أشتاته، وتكاثُفِه بالاجتماع، ويَرْكُمُهُ؛ في كلام العرب: يُكَثِّفه؛ ومنه ﴿سَحَابٌ مَرْكُومٌ﴾ [الطور: ٤٤] وعبارة البخاريِّ: فيركمه: فَيَجْمَعه. انتهى.

وقوله سبحانه: ﴿إن ينتهوا﴾، يعني: عن الكفر، ﴿يُغْفَرْ لهم ما قد سلف﴾؛ لأن الإسلام يجُبُّ ما قبله، و﴿إنْ يعودوا﴾، يريدُ بِهِ: إلى القِتَالِ، ولا يصحُّ أن يُتَأَوَّل: وإن يعودوا إلى الكُفْرِ؛ لأنهم لم ينفصلوا عنه.

٢١٤أ وقوله: ﴿فقد مضت سنة/ الأولين﴾: عبارةٌ تجمَعُ الوعيدَ والتهديدَ والتمثيلَ بمَنْ هَلَكَ من الأمم في سالف الدَّهْرِ بعذاب اللَّه؛ حين صدَّ في وَجْهِ نبيِّه بمَنْ هلك في يَوْمِ بَدْرٍ بسيف الإسلام.

وقوله سبحانه: ﴿وقاتلوهم حتى لا تكون فتنةٌ﴾ قال ابنُ عباس، وابن عمر،

---

(١) ينظر: «السبعة» (٣٠٦)، و«الحجة» (٤/ ١٥٢)، و«إعراب القراءات» (١/ ٢٢٩)، و«إتحاف» (٢/ ٧٩).
(٢) ذكره ابن عطية (٢/ ٥٢٦).
(٣) ذكره ابن عطية (٢/ ٥٢٦).
(٤) ينظر: «المحرر الوجيز» (٢/ ٥٢٦).

وغيرهما: الفِتْنَةُ: الشِّرْكُ[١].

قال * ع[٢] *: وهذا هو الظاهر، ويفسِّر هذه الآيةَ قولُه ﷺ: «أُمِرْتُ أَنْ أُقَاتِلَ النَّاسَ حَتَّى يَقُولُوا: لاَ إِلَهَ إِلاَّ اللَّه...»[٣] الحديث.

---

(١) أخرجه الطبري في «تفسيره» (٦/ ٢٤٥) برقم: (١٦٠٩٠)، وبرقم: (١٦٠٩٢) عن قتادة، وبرقم: (١٦٠٩٣) عن السدي، وذكره ابن عطية (٢/ ٥٢٧) عن ابن عباس وغيره، وابن كثير (٢/ ٣٠٩).

(٢) ينظر «المحرر الوجيز» (٢/ ٥٢٨).

(٣) هذا الحديث متواتر، رواه جماعة من أصحاب النبي ﷺ وهم: أبو هريرة وابن عمر، وجابر، وأنس بن مالك، وأبو بكر، وعمر، وجرير، وسهل بن سعد، وأبو بكرة، وأبو مالك الأشجعي، وعياض الأنصاري، والنعمان بن بشير، وسمرة بن جندب، ومعاذ، وأوس بن أوس، ورجل من بلقين، وابن عباس. حديث أبي هريرة:
أخرجه البخاري (٣/ ٢٦٢) كتاب «الزكاة» باب: وجوب الزكاة، حديث (١٣٩٩)، ومسلم (١/ ٥٢) كتاب «الإيمان» باب: الأمر بقتال الناس حتى يقولوا: لا إله إلاّ اللّه، وأبو داود (٣/ ١٠١)، كتاب «الزكاة» باب: على ما يقاتل المشركون، حديث (٢٦٤٠)، والترمذي (٤/ ١١٧)، كتاب «الإيمان» باب: ما جاء أمرت أن أقاتل الناس حتى يقولوا: لا إله إلا اللّه، حديث (٢٧٣٣)، والنسائي (٥/ ١٤)، كتاب «الزكاة» باب: مانع الزكاة، وابن ماجه (٢/ ١٢٩٥) كتاب «الفتن» باب: الكف عمن قال: لا إله إلا اللّه، حديث (٣٩٢٧)، والشافعي (١/ ١٣) باب: الإيمان والإسلام، وعبد الرزاق (٦/ ٦٧) كتاب «أهل الكتاب» باب: أقاتلهم حتى يقولوا: لا إله إلا اللّه، حديث (١٠٠٢٢)، وأحمد (٢/ ٣٤٥)، وابن الجارود ص: (٣٤٣) باب: في ما أمر رسول اللّه ﷺ بالدعاء إلى توحيد اللّه عز وجل والقتال عليها، حديث (١٠٣٢)، والطحاوي في «شرح معاني الآثار» (٣/ ٢١٣) كتاب «السير» باب: ما يكون الرجل به مسلماً، وابن سعد في «الطبقات»، والدارقطني (١/ ٢٣١ - ٢٣٢)، كتاب «الصلاة» باب: تحريم دمائهم وأموالهم إذا شهدوا بالشهادتين، حديث (٢)، والحاكم (١/ ٣٨٧) كتاب «الزكاة»، وأبو نعيم في «الحلية» (٣/ ٣٠٦)، وابن حبان (١٧٤) من طرق عن أبي هريرة.
أما حديث ابن عمر:
أخرجه البخاري (١/ ٢٢) كتاب «الإيمان» باب: فإن تابوا وأقاموا الصلاة وآتوا الزكاة فخلوا سبيلهم، حديث (٢٥). ومسلم (١/ ٥٣) كتاب «الإيمان» باب: الأمر بقتال الناس حتى يقولوا: لا إله إلا اللّه محمد رسول اللّه... (٣٦/ ٢٢)، والدارقطني (١/ ٢٣٢)، والبيهقي (٣/ ٩٢).
حديث جابر:
أخرجه مسلم (١/ ٥٣) كتاب «الإيمان» باب: الأمر بقتال الناس حتى يقولوا: لا إله إلا اللّه، محمد رسول اللّه... (٣٥/ ٢٢)، وابن ماجه (٢/ ١٢٩٥) كتاب «الفتن» باب: الكف عن من قال: لا إله إلا اللّه (٣٩٢٨)، والترمذي (٥/ ٤٠٩) كتاب «التفسير» باب: تفسير سورة الغاشية (٣٣٣٨)، وأحمد (٣/ ٢٩٥)، وأبو حنيفة في «مسنده» (٦)، وأبو يعلى (٤/ ١٩٠) برقم: (٢٢٨٢) من طرق عنه.
وقال الترمذي: حسن صحيح.
- حديث أنس:
أخرجه البخاري (١/ ٥٩٤) كتاب «الصلاة» باب: فضل استقبال القبلة، حديث (٣٩٢)، وأحمد (٣/ ١٩٩، ٢٢٤)، وأبو داود (٢/ ٥٠ - ٥١) كتاب «الجهاد» باب: على ما يقاتل المشركون، حديث =

وقال ابن إِسحاق: معناها: حتَّى لا يفتن أَحَدٌ عن دينهِ؛ كما كانت قريشٌ تَفْعَلُ بمكَّة بمن أَسْلَمَ.

(٢٦٤١) والترمذي (٥/ ٤) كتاب «الإيمان» باب: ما جاء في قول النبي ﷺ: أمرت بقتالهم... (٢٦٠٨)، والدارقطني (١/ ٢٣٢) كتاب «الصلاة» باب: تحريم دمائهم وأموالهم إذا تشهدوا بالشهادتين (٢)، وأحمد (٣/ ١٩٩)، وأبو نعيم في **«الحلية»** (٨/ ١٧٣)، والطحاوي في **«شرح معاني الآثار»** (٣/ ٢١٥)، والبيهقي (٣/ ٩٢)، والخطيب (١٠/ ٤٦٤)، والبغوي في **«شرح السنة»** (١/ ٩٦ ـ بتحقيقنا)، من طريق حميد الطويل، عن أنس. وقال الترمذي: حسن صحيح غريب.

حديث أبي بكر وعمر:

ويرويه عنهما أنس بن مالك قال: قال عمر لأبي بكر في الردة: ألم يقل رسول اللَّه ﷺ: أمرت أن أقاتل الناس حتى يقولوا: لا إله إلا اللَّه، فإن قالوها عصموا مني دمائهم وأموالهم إلا بحقها وحسابهم على اللَّه.

قال أبو بكر: إنما قال رسول اللَّه ﷺ: أمرت أن أقاتل الناس حتى يقولوا: لا إله إلا اللَّه، ويقيموا الصلاة، ويؤتوا الزكاة...

أخرجه النسائي (٧/ ٧٦ ـ ٧٧)، وأبو يعلى (١/ ٦٩) رقم: (٦٨)، وابن خزيمة (٤/ ٧) رقم: (٢٤٤٧)، والحاكم (١/ ٣٦٨) من طريق عمران القطان، عن معمر، عن الزهري، عن أنس به.

وذكره الهيثمي في **«مجمع الزوائد»** (١/ ٣٠)، وقال: رواه البزار وقال: لا أعلمه يروي عن أنس، عن أبي بكر إلا من هذا الوجه وأحسب أن عمران أخطأ في إسناده.

وقال الترمذي بعد الحديث (٢٦١٠): وقد روى عمران القطان هذا الحديث عن معمر، عن الزهري، عن أنس بن مالك، عن أبي بكر وهو حديث خطأ.

وقد حكم عليه بالخطأ أيضاً الإمام أبو زرعة الرازي فقال ابن أبي حاتم في **«العلل»** (٢/ ١٥٩) رقم: (١٩٧٠): سئل أبو زرعة عن حديث رواه عمرو بن عاصم، عن عمران القطان، عن معمر، عن الزهري، عن أنس... فذكر الحديث.

قال أبو زرعة: هذا وهم إنما هو الزهري، عن عبيد اللَّه بن عبد اللَّه، عن أبي هريرة.

أما الحاكم فله مع هذا الحديث شأن آخر فقال بعد إخراجه: صحيح الإسناد غير أن الشيخين لم يخرجا عمران القطان وليس لهما حجة في تركه فإنه مستقيم الحديث، ووافقه الذهبي.

وعمران روى له البخاري تعليقاً والأربعة، وقال الحافظ في **«التقريب»** (٢/ ٨٣): صدوق يهم.

حديث جرير: أخرجه الطبراني في **«المعجم الكبير»** (٢/ ٣٤٧) رقم: (٢٢٧٦)، وذكره الهيثمي في **«مجمع الزوائد»** (١/ ٢٩)، وقال: رواه الطبراني في **«الكبير»** وفي إسناده إبراهيم بن عيينة وقد ضعفه الأكثرون، قال ابن معين: كان مسلماً صدوقاً. ا هـ.

وقال النسائي: ليس بالقوي.

وقال أبو حاتم: أتى بمناكير.

ينظر **«المغني»** (١/ ٢١).

حديث سهل بن سعد: أخرجه الطبراني في **«الكبير»** (٦/ ١٣٢) رقم: (٥٧٤٦)، وذكره الهيثمي في **«مجمع الزوائد»** (١/ ٣٠) وقال: رواه الطبراني وفي إسناده مصعب بن ثابت، وثقه ابن حبان والأكثر على تضعيفه ا هـ. ضعفه أحمد، وابن معين، وأبو حاتم، وقال الحافظ: لين الحديث.

وقوله: ﴿ويكون الدين كلُّه للَّه﴾، أيْ: لا يُشْرَكَ معه صَنَمٌ، ولا وَثَنٌ، ولا يُعْبَدَ غيرُهُ

= ينظر «المغني» (٢/ ٦٦٠)، و«التقريب» (٢/ ٢٥١).

حديث أبي بكرة: ذكره الهيثمي في «مجمع الزوائد» (١/ ٣٠) وقال: رواه الطبراني في «الكبير والأوسط» وفيه عبد اللَّه بن عيسى الخزاز وهو ضعيف لا يحتج به ا هـ، وذكره الذهبي في «المغني» (١/ ٣٥٠) وقال: عبد اللَّه بن عيسى أبو خلف الخزاز، عن يونس بن عبيد ضعفوه.

حديث أبي مالك الأشجعي: أخرجه الطبراني في «الكبير» (٨/ ٣٨٢) رقم: (٨١٩١)، وذكره الهيثمي في «المجمع» (١/ ٣٠) وقال: رواه الطبراني في «الكبير» ورجاله موثقون.

حديث عياض الأنصاري: أخرجه البزار (١/ ١٠ ـ كشف) رقم: (٤) من طريق عبد الرحمٰن القرشي عن عياض مرفوعاً: بلفظ: إن لا إلٰه إلا الله كلمة على الله كريمة، لها عند الله مكان، وهي كلمة من قالها صادقاً أدخله الله بها الجنة، ومن قالها كاذباً حقنت دمه وأحرزت ماله ولقي الله غداً فحاسبه.

قال البزار: ولا نعلم أسند عياض إلا هذا.

وذكره الهيثمي في «مجمع الزوائد» (١/ ٣١) وقال: رواه البزار، ورجاله موثقون إن كان تابعه عبد الرحمٰن بن عبد الله بن مسعود.

حديث النعمان بن بشير: أخرجه البزار (١/ ١٥ ـ كشف) رقم: (١٥) من طريق أسود بن عامر، ثنا إسرائيل، عن سماك، عن النعمان بن بشير به.

وقال البزار: وهذا أخطأ فيه أسود. وقال الهيثمي في «مجمع الزوائد» (١/ ٣١): رواه البزار، ورجاله رجال الصحيح.

حديث سمرة بن جندب: ذكره الهيثمي في «مجمع الزوائد» (١/ ٣٠) وقال: رواه الطبراني في «الأوسط»، وفيه مبارك بن فضالة واختلف في الاحتجاج به.

حديث معاذ بن جبل: أخرجه ابن ماجه (١/ ٢٨): المقدمة: باب في الإيمان، حديث (٧٢)، والدارقطني (١/ ٢٣٣) كتاب «الصلاة»: باب تحريم دمائهم وأموالهم.... من طريق شهر بن حوشب عن عبد الرحمٰن بن غنم عن معاذ به.

قال الحافظ البوصيري في «الزوائد» (١/ ٥٦) هذا إسناد حسن. ا هـ.

وفيه شهر بن حوشب وقد اختلف في الاحتجاج به.

حديث أوس بن أوس: أخرجه الدارمي (٢/ ٢١٨) كتاب «السير» باب: في القتال على قول النبي ﷺ: أمرت أن أقاتل الناس حتى يقولوا: لا إلٰه إلا اللَّه، وابن ماجه (٣٩٢٩)، وأحمد (٤/ ٨)، وعزاه السيوطي في «الأزهار المتناثرة» ص: (٢٠) رقم: (٤) إلى ابن أبي شيبة.

حديث الرجل من بلقين: أخرجه أبو يعلى (١٣/ ١٣١ ـ ١٣٢)، والبيهقي (٦/ ٣٣٦)، وذكره الهيثمي في «مجمع الزوائد» (١/ ٥٣ ـ ٥٤)، وقال: رواه أبو يعلى وإسناده صحيح.

وذكره الحافظ ابن حجر في «المطالب العالية» (٢/ ١٨٥) رقم: (٢٠١٠)، وعزاه إلى أحمد بن منيع، وذكره برقم: (٢٠١١)، وعزاه إلى أبي يعلى.

حديث ابن عباس: ذكره الهيثمي في «المجمع» (١/ ٣٠)، وقال: رواه الطبراني، ورجاله موثقون إلا أن فيه إسحاق بن يزيد الخطابي، ولم أعرفه. وهذا الحديث قد صرح الحافظ السيوطي بتواتره فأورده في «الأزهار المتناثرة في الأحاديث المتواترة» ص: (١٩ ـ ٢٠) رقم: (٤) وعزاه إلى الشيخين عن ابن عمر وأبي هريرة ومسلم عن جابر وابن أبي شيبة في «المصنف» عن أبي بكر الصديق، وعمر وأوس وجرير =

١٣٦ ـــــــ

وقوله: ﴿مِنْ شَيْءٍ﴾: ظاهره العمومُ، ومعناه الخصوصُ، فأمَّا النَّاضُّ[١] والمتاعُ والأطفال والنساء وما لا يؤكل [لحمه] من الحيوان ويَصِحُّ تملُّكه، فالإمام يأخذ خُمْسُهُ، ويَقْسِمُ الباقي في الجيش، وأما الأرضُ، فقال فيها مالكٌ: يقسمها الإمام؛ إن رأىٰ ذلك صواباً؛ كما فعل النبيُّ ﷺ بِخَيْبَرَ، أَوْ لاَ يَقْسِمُها، بل يتركها لنوائب المسلمينَ؛ إن أداه اجتهادُهُ إلى ذلك؛ كما فعل عُمَرُ بنُ الخطَّاب رضي اللَّه عنه بِأَرْضِ مِصْرِ وبسَوَادِ الكَوفة، وأمَّا الرجالُ، ومَنْ شارف البُلُوغ من الصِّبْيان، فالإمام؛ عند مالك وجمهور العلماء، مُخَيَّرٌ فيهم علَى خمسة أوجه[٢]:

= وقال يعقوب بن سفيان في «المعرفة والتاريخ» (٣/ ١٢٧): ليس لعامر صحبة.
وقد جزم بعدم صحبته أيضاً أبو داود، وابن حبان، والبغوي، وابن السكن. ينظر: «الإصابة» (٣/ ٤٨٩) بتحقيقنا ا هـ.
لكن لهذا الحديث شاهد من حديث أنس: أخرجه الطبراني في «الصغير» (١/ ٢٥٤)، وابن عدي في «الكامل» (٣/ ١٢١٠)، والبيهقي في «شعب الإيمان» (٣/ ٤١٦) رقم: (٣٩٤٣) من طريق الوليد بن مسلم، ثنا سعيد بن بشير، عن قتادة، عن أنس مرفوعاً.
وقال الطبراني: لم يروه عن قتادة إلاّ سعيد، تفرد به الوليد. وقال ابن عدي: لا يرويه عن قتادة غير سعيد، وعن سعيد غير الوليد. والحديث ذكره الهيثمي في «مجمع الزوائد» (٣/ ٢٠٣) وقال: رواه الطبراني في «الصغير»، وفيه سعيد بن بشير، وهو ثقة لكنه اختلط ا هـ.
وللحديث شاهد آخر من حديث جابر: أخرجه ابن عدي في «الكامل» (٣/ ١٠٧٥)، والبيهقي في «شعب الإيمان» (٣/ ٤١٦) رقم: (٣٩٤٢) من طريق عبد الوهاب بن الضحاك: نا الوليد بن مسلم، عن زهير بن محمد، عن ابن المنكدر، عن جابر مرفوعاً.
وعبد الوهاب بن الضحاك: قال الحافظ في «التقريب» (١/ ٥٢٨): متروك؛ كذبه أبو حاتم.

(١) النَّاضّ: أَهْلُ الحِجَازِ يُسَمُّونَ الدَّرَاهِمَ وَالدَّنَانِيرَ: النَّاضّ وَالنَّضّ. قَالَ أَبُو عُبَيْدٍ: إِنَّمَا يُسَمُّونَهَا نَاضّاً: إِذَا تَحَوَّلَ عَيْناً بَعْدَ أَنْ كَانَ مَتَاعاً؛ لأَنَّهُ يُقَالُ: مَا نَضَّ بِيَدِي مِنْهُ شَيْءٌ، وَخُذْ مَا نَضَّ لَكَ مِنْ دَيْنٍ، أَيْ: تَيَسَّرَ وَهُوَ يَسْتَنِضُّ حَقَّهُ مِنْ فُلاَنٍ، أَيْ: يَسْتَنْجِزُهُ، وَيَأْخُذُ مِنْهُ الشَّيْءَ بَعْدَ الشَّيْءِ. مَأْخُوذٌ مِنْ نُضَاضَةِ الْمَاءِ وَهِيَ: بَقِيَّتُهُ، وَكَذَلِكَ النَّضِيضَةُ، وَجَمْعُهَا: نَضَائِضُ. ذَكَرَهُ الأَزْهَرِي.
ينظر: «النظم» (١/ ١٥٤).

(٢) الأسرى: إما أن يكونوا من الرجال العقلاء البالغين، أو يكونوا من النساء، والصبيان، ومن في حكمهم، فإذا كانوا من هؤلاء فالمشهور عند عامّة الفقهاء أنهم يصيرون أرقاء بنفس الأسر، ولا يجوز قتلهم اتفاقاً، لأن النبي ﷺ نهى عن قتل النساء والصبيان في حديث متفق عليه. أما إذا كانوا من الرجال البالغين العقلاء، فالإمام مخير فيهم بين خصال بعضها متفق عليه، وبعضها مختلف فيه، وهي كما يأتي:
«القَتْلُ»: ثبت عند فقهاء الأمصار أنه يجوز للإمام قتل المحارب الكافر بعد أسْره، والاستيلاء عليه، وحكي عن الحسن البصري وعطاء، وسعيد بن جبير، والضحاك، وابن عمر كراهته.
«الْمَنّ»: ويكون بتخلية سبيل الأسرى من غير عوض، وقال به الشافعية والمالكية في المشهور عنهم والحنابلة، وذهب الحنفية إلى عدم جوازه.
=

١٣٨ ـــــــ

سبحانه يَوْمَ بَدْر، ويحتمل أن تكون الإشارة إلى قرآن/ نزَلَ يوْمَ بدر، أو في قصَّة يوم بَدْر، ٢١٤ب
ويوم الفُرْقَان: معناه: يَوْمُ الفَرْقِ بين الحقِّ والباطل؛ بإعزاز الإسلام وإذلالِ الشرك، والجَمْعَانِ: يريد: جَمْعَ المسلمين وَجَمْعَ الكُفَّار، وهو يوم بَدْر، ولا خلاف في ذلك.

وقوله سبحانه: ﴿واللَّه على كل شيء قدير﴾، يَعْضُدُ أَنَّ قوله: ﴿وما أنزلنا على عبدنا﴾، يراد به النصْرُ والظَّفر، أي: الآيات والعظائم مِنْ غلبة القليلِ للكثيرِ، وذلك بقدرة اللَّه عَزَّ وجَلَّ الذي هو عَلَى كلِّ شيء قدير.

وقوله سبحانه: ﴿إذ أنتم بالعدوة الدنيا وهم بالعدوة القصوَى والركب أسفل منكم﴾، العُدْوَة: شفيرُ الوادِي، وحَرْفُهُ الذي يتعذَّرُ المَشْيُ فيه بمنزلة رَجَا البئْر؛ لأنها عَدَتْ ما في الوادِي من ماء ونحوه؛ أن يتجاوز الوادِيَ، أي: منعته؛ ومنه قول الشاعر: [الوافر]

عَـدَتْـنِـي عَـنْ زِيَـارَتِـكِ الـعَـوَادِي وَحَـالَـتْ دُونَـهَـا حَـرْبٌ زَبُـونُ[1]

وقرأ ابنُ كَثِير[2]، وأبو عمرو: ﴿بالعِدْوَة﴾ - بِكَسْرِ العين -، وقوله: ﴿الدُّنيا﴾، و﴿القُصْوَى﴾، إنَّما هو بالإضافة إلى المدينة، وبين المدينة ووادِي بَدْر موضعُ الوقعة مَرْحَلتان، والدُّنْيَا: من الدُّنُوِّ، والقُصْوَىٰ: من القُصُوِّ، وهو البُعْد، ﴿والرَّكْبُ﴾، بإجماع من المفسِّرين: عِيرُ أبي سفيان، وقوله: ﴿أَسْفَلَ﴾، في موضع خَفْض، تقديره: في مكانَ أَسْفَلَ كَذَا.

قال سِيبَوَيْهِ: وكان الرَّكْبُ، ومُدَبِّر أمره أبو سفيانَ بْنُ حَرْب، قد نَكَبَ عن بَدْر حين نذرَ بالنبيِّ ﷺ، وأَخَذَ سيْفَ البَحْرِ، فهو أَسْفَلُ؛ بالإضافة إلى أعلى الوَادِي.

وقوله سبحانه: ﴿ولو تواعدتم لاختلفتم في الميعاد﴾، المَقْصدُ من الآية: تَبْيينُ نعمة اللَّه سُبْحانه في شأنِ قِصَّة بَدْر، وتيسيره سُبْحانه ما يَسَّر من ذلك، والمَعنَى: لو تواعدتم، لاختلفتم في الميعادِ بَسَببِ العوارِضِ التي تَعْرِضُ للناس، إلاَّ مع تيسير اللَّه الذي تَمَّم ذلك، وهذا كما تقولُ لصاحبك في أمْر سَنَاهُ اللَّه تعالى دونَ تَعَبٍ كثير: لَوْ بَنَيْنَا عَلَى هَذَا، وسَعَيْنَا فِيهِ، لَمْ يَتِمَّ هَكَذَا، ﴿ولكنْ ليقضي اللَّه أمراً كان مفعولاً﴾، أي: لينفِّذَ ويُظْهِر أمراً قد قدَّره في الأزل مفعولاً لكم؛ بشرط وجودكم في وَقْتِ وجودِكُمْ، وهذا كلُّه معلومٌ عنده عزَّ وجلَّ

---

(١) ينظر «الدر المنثور» (٣/ ٤٢١).

(٢) ينظر: «السبعة» (٣٠٦)، و«الحجة» (٤/ ١٢٨)، و«حجة القراءات» ص: (٣١٠ - ٣١١)، و«إعراب القراءات» (١/ ٢٢٤)، و«إتحاف» (٢/ ٧٩)، و«معاني القراءات» (١/ ٤٤٠)، و«شرح الطيبة» (٤/ ٣٢٧)، و«شرح شعلة» (٤٠٦).

لم يتجدَّد له به علْمٌ، وقوله عزَّ وجلَّ: ﴿لِيَهْلِكَ من هلك عن بينة وَيَحيى من حَيَّ عن بينة﴾، قال الطبريُّ[1]: المَعنى: ليُقْتَلَ من قُتِلَ من كفَّار قريش وغيرهم؛ ببيانٍ مِنَ اللَّه وإعذارٍ بالرسالة، ويَحْيَا أيضاً ويعيشَ مَنْ عاش؛ عن بيانٍ منْه أيضاً وإعذار؛ لا حجة لأحد عليه سبحانه.

* ت *: قال أبو عمر بنُ عَبْدِ البَرِّ في كتاب «**فضل العلْم**» في قوله عز وجلَّ: ﴿ليهلك من هلك عن بينة...﴾ الآية: البيِّنة: ما بان به الحقُّ. انتهى.

وقال ابنُ إِسْحَاق وغيره: معنى «لِيَهْلِكَ»، أيْ: لِيَكْفُرَ، و«يَحْيَا» أي: ليؤمنَ؛ فالحياةُ والهلاكُ على هذا التأويل: مستعارتان.

١٢١٥ وقوله سبحانه: ﴿إذ يريكهم اللَّه في منامك/ قليلاً...﴾ الآية: وتظاهرتِ الرواياتُ؛ أن هذه الآية نزلَتْ في رُؤْيَا رآها رسُولُ اللَّهِ ﷺ رأَىٰ فيها عَدَدَ الكُفَّار قليلاً، فأَخبر بذلك أصحابه، فقَوِيَتْ نفوسُهم، وحَرِصُوا على اللقاء؛ قاله مجاهد وغيره، والظاهر أنه رآهم ﷺ في نومه قليلاً قَدْرُهُم وبأْسُهم، ويحتمل أنه رآهم قليلاً عدَدُهم، فكان تأويلُ رؤياه انْهِزَامَهُمْ، والفَشَلُ: الخَوَرُ عن الأمر، و﴿لتنازعتم﴾، أي: لتخالَفْتم في الأمر، يريد: في اللقاءِ والحَرْبِ. و﴿سَلَّم﴾: لفظ يعمُّ كلَّ متخوَّف.

وقوله سبحانه: ﴿وإذ يريكموهم إذ التقيتم...﴾ الآية، وهذه الرؤية هي في اليقظة بإجماع، وهي الرؤية التي كانَتْ حين ٱلْتَقَوْا، ووقعتِ العَيْنُ على العين، والمعنَى: أن اللَّه تعالَى؛ لِمَا أراده من إنفاذ قضاءه في نُصْرة الإسلام وإظهار دِينِهِ، قَلَّلَ كُلَّ طائفةٍ في عُيُونِ الأخرَى، فوقع الخَلَلُ في التخمينِ والحَزْرِ الذي يستعمله الناسُ في هذا؛ لتَجْسُرَ كلُّ طائفة على الأخرَى، وتتسبَّب أسباب الحَرْب، والأمر المفعولُ المذكورُ في الآيتين هو القصَّة بأجمعها.

وقوله: ﴿وإلى اللَّه ترجع الأمور﴾: تنبيهٌ علَى أن الحَوْلَ بأجمعه للَّه، وأنَّ كلَّ أمْرٍ، فَلهُ وإليه.

﴿يَٰٓأَيُّهَا ٱلَّذِينَ ءَامَنُوٓاْ إِذَا لَقِيتُمْ فِئَةً فَٱثْبُتُواْ وَٱذْكُرُواْ ٱللَّهَ كَثِيرًا لَّعَلَّكُمْ تُفْلِحُونَ ﴿٤٥﴾ وَأَطِيعُواْ ٱللَّهَ وَرَسُولَهُۥ وَلَا تَنَٰزَعُواْ فَتَفْشَلُواْ وَتَذْهَبَ رِيحُكُمْ وَٱصْبِرُوٓاْ إِنَّ ٱللَّهَ مَعَ ٱلصَّٰبِرِينَ ﴿٤٦﴾ وَلَا تَكُونُواْ كَٱلَّذِينَ خَرَجُواْ مِن دِيَٰرِهِم بَطَرًا وَرِئَآءَ ٱلنَّاسِ وَيَصُدُّونَ عَن سَبِيلِ ٱللَّهِ وَٱللَّهُ بِمَا يَعْمَلُونَ مُحِيطٌ ﴿٤٧﴾﴾

---

(١) ينظر: «تفسير الطبري» (٦/٢٥٨).

وقوله سبحانه: ﴿يأَيُّهَا الذين آمنوا إِذا لقيتم فئةً فاثبتوا واذكروا اللَّه كثيراً لعلكم تفلحون * وأطيعوا اللَّه ورسوله ولا تنازعوا...﴾ الآية: هذا أَمْرٌ من اللَّه سبحانه بما فيه داعيةُ النَّصْر، وسبَبُ العزِّ، وهي وصيَّة منه سبحانه بِحَسَبِ التقْييد الذي في آية الضَّعْفِ، والفِئَةُ الجماعة، أصلها: «فِئَوَة»، وهي مِنْ: «فأَوْتُ»، أي: جمعتُ، ثم أمر سبحانه بإِكثار ذكْره هناك؛ إِذ هو عصمةُ المستنجد، وَوَزَرُ المستعين.

قال قتادة: افترض اللَّه ذِكْرَهُ عند أَشْغَلِ ما يكونُ؛ عنْدَ الضرَّاب والسُّيوف.

قال * ع[1] *: وهذا ذِكْرٌ خفيٌّ؛ لأن رَفْعَ الصَّوْت في موطن القتَال رديءٌ مكروهٌ؛ إِذا كان ألغاطاً، فأما إِن كان من الجميع عند الحَمْلة، فَحَسَنٌ فَاتٌّ في عَضُد العَدُوِّ؛ قال قيسُ بْنُ عُبَادٍ[2]: كان أصحاب النبيِّ ﷺ يكرهُونَ الصَّوْت عند ثلاثٍ؛ عند قراءة القُرآن، وعند الجنازة، وعنْدَ القتال[3]، وقال النبيُّ ﷺ: «اَطْلُبُوا إِجَابَةَ الدُّعَاءِ عِنْدَ القِتَالِ، وإِقَامَةِ الصَّلاَةِ، ونُزُولِ الغَيْثِ»[4] وكان ابن عباس يكْرَه التلثُّم عنْدَ القتالِ[5].

قال النَّوويُّ: وسُئِلَ الشيخُ أبو عَمْرِو بْنُ الصَّلاَحِ[6]، عن القَدْرِ الذي يصيرُ به المرء

---

(١) ينظر: «المحرر الوجيز» (٢/ ٥٣٦).

(٢) قيس بن عُبَاد، القَيْسِي الضُّبَعي أبو عبد اللَّه البصري مخضرم، عن عمر وعلي وعمَّار، وعنه ابنه عبد اللَّه والحسن البصري، وابن سيرين مات بعد الثمانين.
ينظر ترجمته في: «الخلاصة» (٢/ ٣٥٧) (٥٨٨٦).

(٣) ذكره ابن عطية (٢/ ٥٣٦).

(٤) ذكره الهندي في «كنز العمال» (٢/ ١٠٢) رقم: (٣٣٣٩)، وعزاه للشافعي، والبيهقي في «المعرفة» عن مكحول مرسلاً.

(٥) ذكره ابن عطية (٢/ ٥٣٥).

(٦) عثمان بن عبد الرحمٰن بن عثمان بن موسى بن أبي نصر، الإمام العلامة مفتي الإسلام، تقي الدين، أبو عمرو بن الإمام البارع صلاح الدين أبي القاسم، النصري ـ بالنون والصاد المهملة، نسبة إلى جده أبي نصر ـ الكردي، الشهرزوري الأصل، الموصلي المربا، الدمشقي الدار والوفاة، ولد سنة سبع وسبعين ـ بتقديم السين فيهما ـ وخمسمائة بشهرزور، وتفقه على والده، ثم نقله إلى الموصل فاشتغل بها مدة وبرع في المذهب.
ينظر ترجمته في «الأعلام» (٤/ ٣٦٩) و«طبقات الشافعية» للسبكي (٥/ ١٣٧) و«وفيات الأعيان» (٢/ ٤٠٨) و«البداية والنهاية» (١٣/ ١٦٨) و«طبقات الشافعية» لابن هداية ص: (٨٤) و«النجوم الزاهرة» (٦/ ٣٥٤) و«شذرات الذهب» (٥/ ٢٢١) و«مفتاح السعادة» (١/ ٣٩٧)، (٢/ ٢١٤) و«مرآة الزمان» (٨/ ٥٠٢) و«مرآة الجنان» (٤/ ١٠٨).

من الذَّاكرين اللَّهَ كثيراً، فقال: إذا واظب على الأَذْكَارِ المأثورة المُثْبَتَةِ؛ صباحاً ومساءً، وفي الأوقاتِ والأحوال المختلفة؛ ليلاً ونهاراً ـ وهي مبيَّنةٌ في كتب «**عمل اليوم والليلة**» ـ كان من الذاكرين اللَّه كثيراً؛ واللَّه سبحانه أعلم. انتهى من «**الحلية**».

* ت *: وأَحْسَنُ من هذا جوابُهُ ﷺ حَيْثُ قَالَ: «سَبَقَ المُفَرِّدُونَ! قَالُوا: «وَمَا المُفَرِّدُونَ، يا رَسُولَ اللَّه؟ قَالَ: الذَّاكِرُونَ اللَّهَ كَثِيراً والذَّاكِرَاتُ»، رواه مسلمٌ/، والترمذيُّ، ٢١٥ب
وعنده: «قَالُوا: يَا رَسُولَ اللَّه، وَمَا المُفَرِّدُونَ؟ قَالَ: المُسْتَهْتَرُونَ فِي ذِكْرِ اللَّهِ؛ يَضَعُ عَنْهُمُ الذِّكْرُ أَثْقَالَهُمْ، فَيَأْتُونَ يَوْمَ القِيَامَةِ خِفَافاً»[1]، قال صاحب «**سلاح المؤمن**»: المستَهْتِرُونَ في ذكْر اللَّهِ، ـ هو بفتح التاءَيْنِ المُثَنَّاتَيْنِ ـ يعني: الذين أُولِعُوا به؛ يقال: ٱسْتُهْتِرَ فُلانٌ بكذا، أي: أَولِعَ به، واللَّه أعلم. انتهى.

فقَد بيَّن ﷺ هنا صفةَ الذاكرين اللَّه كثيراً، وقد نقلنا في غير هذا المَحَلِّ بيانَ صفةَ الذاكرين اللَّه كثيراً، بنحو هذا مِنْ طريق ابن المبارك، وإذا كان العبد مُسْتَهْتَراً بِذِكْرِ مولاه، أَنِسَ به، وأَحبَّه، وأحبَّ لقاءه؛ فلم يبال بلقاءِ العَدُوِّ، وإن هي إلا إحدى ٱلْحُسْنَيَيْنِ: إما النصْرُ؛ وهو الأغلب لمن هذه صفته، أو الشهادةُ؛ وذلك مناه، ومطلبه. انتهى.

و﴿تفلحون﴾: تنالون بغيتكم، وتنالون آمالكم، والجمهور علَى أن الرِّيحَ هنا مستعارةٌ.

قال مجاهد: الرِّيح: النصْرُ والقوةُ، وذَهَب رِيحُ أصحاب محمَّد ﷺ حينَ نازعُوه يَوْمَ أحد[2]، وقوله سبحانه: ﴿واصبروا...﴾ إلى آخر الآية: تتميمٌ في الوصية وِعدَةٌ مُؤْنِسَة، وقوله سبحانه: ﴿ولا تكونوا كالذين خرجوا من ديارهم...﴾ الآية: الإشارة إلى كفار قريش، والبَطَر: الأَشَر وغَمْطُ النِّعْمة، ورُوِيَ أن أبا سفيان، لمَّا أحرز عِيَره، بعث إلى قريش، وقال: إن اللَّه قد سَلَّم عِيركُمْ، فٱرجعوا، فأَتَى رأْيَ الجماعةِ علَى ذلك، وخالَفَ أبو جَهْل، وقال: واللَّهِ، لاَ نَفْعَلُ حَتَّى نَأْتيَ بَدْراً ـ وكانَتْ بَدْرٌ سُوقاً من أسواقِ العَرَبِ لها يومُ موسم ـ فننحَرُ عليها الإبلَ، ونَشْرَب الخمر، وتَعْزِفُ علينا القِيَانُ، وتسمع بنا العربُ، ويَهَابُنا النَّاسُ، فهذا معنى قوله تعالى: ﴿ورئاء الناس﴾.

---

(١) تقدم تخريجه.

(٢) أخرجه الطبري في «**تفسيره**» (٦/ ٣٦١) برقم: (١٦١٧٨ ـ ١٦١٧٩) بنحوه، وذكره ابن عطية في «**تفسيره**» (٢/ ٥٣٦)، والسيوطي في «**الدر المنثور**» (٣/ ٣٤٣)، وعزاه إلى الفريابي، وابن أبي شيبة، وابن المنذر، وابن أبي حاتم، وأبي الشيخ.

﴿وَإِذْ زَيَّنَ لَهُمُ ٱلشَّيْطَٰنُ أَعْمَٰلَهُمْ وَقَالَ لَا غَالِبَ لَكُمُ ٱلْيَوْمَ مِنَ ٱلنَّاسِ وَإِنِّى جَارٌ لَّكُمْ ۖ فَلَمَّا تَرَآءَتِ ٱلْفِئَتَانِ نَكَصَ عَلَىٰ عَقِبَيْهِ وَقَالَ إِنِّى بَرِىٓءٌ مِّنكُمْ إِنِّىٓ أَرَىٰ مَا لَا تَرَوْنَ إِنِّىٓ أَخَافُ ٱللَّهَ ۚ وَٱللَّهُ شَدِيدُ ٱلْعِقَابِ ﴿٤٨﴾﴾

وقوله سبحانه: ﴿وإذ زين لهم الشيطان أعمالهم وقال لا غالب لكم اليوم من الناس﴾، الضمير في ﴿لهم﴾ عائدٌ على الكُفَّار، و﴿الشَّيْطانُ﴾: إبليس نفْسُه، والذي عليه الجمهورُ، وتظاهرَتْ به الرواياتُ أن إبْلِيسَ جاء كُفَّار قريشٍ، ففي «**السِّيَر**» لابن هشام: أنه جاءهم بمكَّة، وفي غيرها: أنَّه جاءهم، وهُمْ في طريقهم إلى بَدْرٍ، وقد لحقهم خَوْفٌ من بني بَكْر وكِنَانَةَ؛ لحروبٍ كانَتْ بينهم، فجاءهم إبليس في صورة سُرَاقَةَ بْنِ مالِكِ بْنِ جُعْشُم، وهو سيِّد مِنْ ساداتهم، فقال لهم: ﴿إِنِّي جارٌ لكُمْ﴾، ولن تخافوا من قومي، وهم لكُمْ أعوانٌ على مَقْصِدِكم، ولَنْ يغلبكم أحدٌ، فروي أنه لما ٱلْتَقَى الجمعانِ، كانَتْ يده في يدِ الحَارِثِ بن هشام، فلما رأى الملائكَةَ، نَكَصَ، فقال له الحارثُ: أَتَفِرُّ يا سُرَاقَةُ؟! فلم يَلْو عَليه، وَيُرْوَىٰ أنه قال له ما تضمَّنته الآيةُ، وروي أن عُمَيْرَ بْنَ وهبٍ، أو الحارثِ بْنَ هشام قال له: أَيْنَ يا سُرَاقُ؟ فلم يَلْوِ مِثْلَ عَدُوِّ اللَّه، فذهبَ، ووقعتِ/ الهزيمة، فتحدَّثوا ١٢١٦أ أنَّ سُرَاقَةَ فَرَّ بالنَّاسِ، فبلغ ذلك سُرَاقَةَ بْنَ مالك، فأتى مكَّة، فقال لهم: واللَّه، ما عَلِمْتُ بشيء منْ أمركم حتى بَلَغَتْني هزيمَتُكُمْ، ولا رأيْتُكم، ولا كُنْتُ معكم.

* ت *: قال ابنُ إسحاق: ذكر لي أنهم كانوا يرونه في كلِّ مَنْزِلٍ في صُورَة سُرَاقَة لا يُنْكِرُونه حتَّى إذا كان يَوْمُ بَدْر، وٱلْتَقَىٰ الجمعان، نكَصَ عدوُّ اللَّه على عَقِبَيْه، فأوردهم ثُمَّ أَسلمهم. انتهى من «**السيرة**» لابن هشام.

وقوله: ﴿إني جار لكم﴾ أي: أنتم في ذمَّتي وحِمَائي، و«تراءت»: تفاعلَتْ من الرؤية، أي: رأى هؤلاءِ هؤلاءِ.

قوله: ﴿نَكَصَ على عقبيه﴾، أي: رَجَعَ من حيث جاء، وأصْل النُّكُوص؛ في اللغة: الرجوعُ القَهْقَرَى.

وقوله: ﴿إني أرى ما لا ترون﴾، يريد: الملائكةَ، وهو الخبيثُ، إنما شرط أَنْ لاَ غَالِبَ لهم من الناس، فلما رأى الملائكة، وخَرْقَ العادةِ، خَافَ وَفَرَّ.

وقوله: ﴿إني أخاف اللَّه﴾، قال الزَّجَّاج وغيره: خافَ ممَّا رأى مِنَ الأمر، وهَوْلِهِ؛ أنَّه يومُهُ الذي أُنْظِرَ إليه؛ ويقوِّي هذا أنه رأى خَرْقَ العادةِ، ونزولَ الملائكةِ للحَرْب.

﴿إِذْ يَقُولُ ٱلْمُنَٰفِقُونَ وَٱلَّذِينَ فِى قُلُوبِهِم مَّرَضٌ غَرَّ هَٰٓؤُلَآءِ دِينُهُمْ ۗ وَمَن يَتَوَكَّلْ عَلَى ٱللَّهِ

فَإِنَّ ٱللَّهَ عَزِيزٌ حَكِيمٌ ﴿٤٩﴾ وَلَوْ تَرَىٰٓ إِذْ يَتَوَفَّى ٱلَّذِينَ كَفَرُوا۟ ٱلْمَلَـٰٓئِكَةُ يَضْرِبُونَ وُجُوهَهُمْ وَأَدْبَـٰرَهُمْ وَذُوقُوا۟ عَذَابَ ٱلْحَرِيقِ ﴿٥٠﴾ ذَٰلِكَ بِمَا قَدَّمَتْ أَيْدِيكُمْ وَأَنَّ ٱللَّهَ لَيْسَ بِظَلَّـٰمٍ لِّلْعَبِيدِ ﴿٥١﴾﴾

وقوله سبحانه: ﴿إذ يقول المنافقون والذين في قلوبهم مرض...﴾ الآية: قال المفسرون: إن هؤلاء الموصوفين بالنِّفاق، إنما هُمْ من أهْل عَسْكر الكُفَّار ممَّن كان الإسلام دَاخِلَ قلوبهم، خَرَجُوا مع المُشْركين إِلَى بَدْرٍ، منهم مكرَهٌ وغيرُ مُكْرَهٍ، فلما أشرفوا على المسلمينَ، ورأَوْا قلَّتهم، ٱرتَابُوا، وقالُوا مشيرين إلى المسلمين: غَرَّ هؤلاءِ دينُهُمْ.

قال * ع[1] *: ولم يُذْكَرْ أحدٌ ممَّن شهد بدراً بنفاقٍ إلا ما ظَهَرَ بعْدَ ذلك من مُعَتِّب ابن قُشَيْرٍ؛ فإنه القائل يَوْمَ أُحُدٍ: ﴿لَوْ كَانَ لَنَا مِنَ الأَمْرِ شَيْءٌ ما قُتِلْنَا هَهُنَا﴾ [آل عمران: ١٥٤] وقد يحتمل أنْ يكون منافقو المدينة، لما وَصَلَهم خروجُ قريشٍ في قوَّة عظيمةٍ، قالوا هذه المقالةَ، ثم أخبر اللَّه سبحانه بأنَّ مَنْ توكَّل عليه، وفوَّض أمره إليه، فإن عزَّته سبحانه وحِكْمته كفيلةٌ بنَصْره، وقوله سبحانه: ﴿ولو تَرَى إذ يتوفى الذين كفروا الملائكة يضربون وجوههم وأدْبَارهم...﴾ الآية: هذه الآيةُ تتضمَّن التعجيبَ ممَّا حلَّ بالكُفَّار يوم بَدْر؛ قاله مجاهدٌ وغيره، وفي ذلك وعيدٌ لمن بَقِيَ منهم، وقوله: و﴿أدبارهم﴾، قال جُلُّ المفسِّرين: يريد أَسْتَاهَهْم، ولكنَّ اللَّه كريمٌ كَنَّى[2]، وقال ابن عبَّاس، والحسن: أراد ظهورَهُمْ وما أَدْبَرَ منهم[3] وباقي الآية بيِّن.

﴿كَدَأْبِ ءَالِ فِرْعَوْنَ وَٱلَّذِينَ مِن قَبْلِهِمْ كَفَرُوا۟ بِـَٔايَـٰتِ ٱللَّهِ فَأَخَذَهُمُ ٱللَّهُ بِذُنُوبِهِمْ إِنَّ ٱللَّهَ قَوِىٌّ شَدِيدُ ٱلْعِقَابِ ﴿٥٢﴾ ذَٰلِكَ بِأَنَّ ٱللَّهَ لَمْ يَكُ مُغَيِّرًا نِّعْمَةً أَنْعَمَهَا عَلَىٰ قَوْمٍ حَتَّىٰ يُغَيِّرُوا۟ مَا بِأَنفُسِهِمْ وَأَنَّ ٱللَّهَ سَمِيعٌ عَلِيمٌ ﴿٥٣﴾ كَدَأْبِ ءَالِ فِرْعَوْنَ وَٱلَّذِينَ مِن قَبْلِهِمْ كَذَّبُوا۟ بِـَٔايَـٰتِ رَبِّهِمْ فَأَهْلَكْنَـٰهُم بِذُنُوبِهِمْ وَأَغْرَقْنَآ ءَالَ فِرْعَوْنَ وَكُلٌّ كَانُوا۟ ظَـٰلِمِينَ ﴿٥٤﴾﴾

وقوله سبحانه: ﴿كدأب آل فرعون والذين من قبلهم كفروا بآيات اللَّه فأخذهم اللَّه بذنوبهم...﴾ الآية: الدَّأْبُ: العادةُ في كلام العربِ، وهو مأخوذٌ من دَأَبَ عَلَى العمل، إذا لازمه.

---

(١) ينظر: «المحرر الوجيز» (٢/ ٥٣٩).

(٢) أخرجه الطبري في «تفسيره» (٦/ ٢٦٧) برقم: (١٦٢١٥ ـ ١٦٢١٦ ـ ١٦٢١٧) برقم: (١٦٢١٨) عن سعيد بن جبير، وذكره ابن عطية (٢/ ٥٤٠)، وعزاه إلى جمهور المفسرين، والبغوي في «تفسيره» (٢/ ٢٥٦) عن سعيد بن جبير ومجاهد برقم: (٥٠)، وابن كثير (٢/ ٣١٩)، والسيوطي في «الدر المنثور» (٣/ ٣٤٦)، وزاد نسبته إلى سعيد بن منصور، وأبي الشيخ، وابن المنذر، وابن أبي حاتم.

(٣) ذكره ابن عطية (٢/ ٥٤٠).

وقوله سبحانه: ﴿ذلك بأن اللَّه لم يكُ مغيِّراً نعمة أنعمها على قومٍ حتى يغيِّروا ما بأنفسهم. . .﴾ الآية: معنى هذه الآية إخبارٌ من اللَّه سبحانه، إذا أنعم على قومٍ نعمةً، فإنه بلُطْفه ورحمته لا يبدأُ بتغييرها وتنكِيدها، حتى يجيءَ ذلك منهم؛ بأنْ يغيِّروا حالهم الَّتي تُرَادُ، أو تَحْسُنُ منهم، فإذا فعلوا ذلك، غيَّر اللَّه نعمته عندَهم بِنِقْمته منهم، ومثالُ هذه نِعْمَةُ اللَّه عَلَى قُرَيْشٍ بنبيِّنا محمَّد ﷺ، فكَفَروا به، فغيَّر اللَّه تلك النعمة، بأنْ نقلها إلى غيرهم من الأنصار، وأحَلَّ بهم عقوبَتَهُ.

وقوله تعالى: ﴿كدأب آل فرعون والذين من قبلهم كذبوا بآيات/ ربهم فأهلكناهم بذنوبهم﴾، هذا التكريرُ هو لمعنًى ليس للأول؛ إذ الأول دَأْبٌ في أنْ هَلَكُوا؛ لما كَفَرُوا، وهذا الثَّاني دأْبٌ في أنَّهُ لم يغيِّرْ نعمتهم؛ حتَّى غيروا ما بأنفُسِهِم، والإشارة بقوله: ﴿والذين مِنْ قبلهم﴾، إلى قومِ شعيبٍ وصالحٍ وهودٍ ونوحٍ وغيرهِم. ٢١٦ ب

﴿إِنَّ شَرَّ ٱلدَّوَآبِّ عِندَ ٱللَّهِ ٱلَّذِينَ كَفَرُواْ فَهُمْ لَا يُؤْمِنُونَ ﴿٥٥﴾ ٱلَّذِينَ عَٰهَدتَّ مِنْهُمْ ثُمَّ يَنقُضُونَ عَهْدَهُمْ فِى كُلِّ مَرَّةٍ وَهُمْ لَا يَتَّقُونَ ﴿٥٦﴾ فَإِمَّا تَثْقَفَنَّهُمْ فِى ٱلْحَرْبِ فَشَرِّدْ بِهِم مَّنْ خَلْفَهُمْ لَعَلَّهُمْ يَذَّكَّرُونَ ﴿٥٧﴾ وَإِمَّا تَخَافَنَّ مِن قَوْمٍ خِيَانَةً فَٱنۢبِذْ إِلَيْهِمْ عَلَىٰ سَوَآءٍ ۚ إِنَّ ٱللَّهَ لَا يُحِبُّ ٱلْخَآئِنِينَ ﴿٥٨﴾ وَلَا يَحْسَبَنَّ ٱلَّذِينَ كَفَرُواْ سَبَقُوٓاْ ۚ إِنَّهُمْ لَا يُعْجِزُونَ ﴿٥٩﴾﴾

وقوله سبحانه: ﴿إن شر الدوابِّ عند اللَّه الذين كفروا فهم لا يؤمنون * الذين عاهدت منهم ثم ينقضون عهدهم في كلِّ مرة وهم لا يتقون﴾، أجمع المتأوِّلون؛ أن الآية نزلَتْ في بني قُرَيْظَةَ، وهي بَعْدُ تَعُمُّ كلَّ مَنِ اتصف بهذه الصفة إلى يوم القيامة، وقوله: ﴿في كل مرة﴾: يقتضي أن الغَدْرَ قد تكرَّر منهم.

وحديثُ قُرَيْظَةَ هو أنهم عاهَدُوا النبيَّ ﷺ؛ على ألاَّ يحاربوه، ولا يعينوا عَلَيْه عدوًّا من غيرهم، فلمَّا ٱجتمعتِ الأحزاب على النبيِّ ﷺ بالمدينةِ، غَلَبَ على ظنِّ بني قريظة؛ أَنَّ النبيَّ ﷺ مغلوبٌ ومستأصَلٌ، وخَدَعَ حُيَيُّ بنُ أَخْطَبَ النَّضرِيُّ كَعْبَ بْنَ أَسَدٍ القُرَظِيَّ صاحبَ عَقْد بني قريظة، وعهْدِهِم، فغدروا ووالَوْا قريشاً، وأمدُّوهم بالسِّلاح والأَدْرَاعِ، فلما ٱنجلَتْ تلك الحالُ عن النبي ﷺ، أمره اللَّه تعالَى بالخروج إليهم وحَرْبِهم، فٱستُنْزِلُوا، وضُرِبَتْ أعناقهم بحُكْم سَعْدٍ، وٱستيعابُ قصَّتهم في «السِّير» وإنما ٱقتضبْتُ منها ما يخُصُّ تفسير الآية.

وقوله سبحانه: ﴿فإما تثقفنهم في الحرب. . .﴾ الآية: معنى ﴿تَثْقَفَنَّهُمْ﴾ تأسرهم، وتحصِّلهم في ثِقَافِكَ، أو تَلْقَاهم بحالٍ تقدرُ عليهم فيها، وتغلبهم، ومعنى: ﴿فَشَرِّدْ﴾ أي:

طَرِّدْ، وأبْعِدْ، وخَوِّف. والشريدُ: ٱلمبْعَدُ عن وطَنٍ ونحوه، ومعنى الآية: فإن أَسَرْتَ هؤلاءِ الناقضين في حربك لهم، فٱفْعَلْ بهم من النقمة ما يكُونُ تشريداً لمن يأتي خلْفَهم في مثْلِ طريقتهم، وعبارةُ البخاريِّ: «فَشَرِّدْ» فَرِّقَ. انتهى.

والضمير في ﴿لَعَلَّهُمْ﴾ عائدٌ على الفرقة المشرَّدة، وقال ابن عباس: المعنى: نكِّل بهم مَنْ خلفهم[1].

وقالَتْ فرقة: معناه: سَمِّعْ بهم، والمعنَى متقاربٌ، ومعنى: ﴿خَلْفَهُمْ﴾ أي: بعدهم، و﴿يذَّكَّرون﴾، أيْ: يتعظون.

وقوله سبحانه: ﴿وإما تخافن من قوم خيانة...﴾ الآية: قال أكثر المفسِّرين: إن الآية في بني قُرَيْظة، والذي يظهر من ألفاظ الآية أنَّ أَمْرَ بني قريظة قد ٱنقَضَى عند قوله: ﴿فَشَرِّدْ بهم مَنْ خلفهم﴾، ثم ابتدأ تبارَكَ وتعالَى في هذه الآية بما يَصْنَعُهُ في المستقبل، مع مَنْ يخافُ منه خيانةً إلى آخر الدهر، وبَنُو قريظة لم يَكُونوا في حَدِّ مَنْ تُخَافُ خيانته، وقوله: ﴿فٱنبذ إليهم﴾، أي: أَلْقِ إليهم عَهْدهم، وقوله: ﴿على سواءٍ﴾، قيل: معناه: حتى يكونَ الأمْرُ في بيانِهِ والْعِلْم به، عَلَىٰ سواءٍ منْكَ ومنهم؛ فتكُونُونَ في ٱستشعار الحَرْب سواءً، وذَكَرَ الفَرَّاء؛ أن المعنَى: فٱنْبذْ إليهم على ٱعتدالٍ وسواءٍ من الأمر، أي: بَيِّنْ لهم على قَدْر ما ظهر منهم، لا تُفَرِّطْ، ولا تَفْجَأْ بحربٍ، بل ٱفعلْ بهم مِثْلَ ما فعلوا بك، يعني: موازنةً ومقايسةً، وقرأ نافع وغيره: «وَلاَ تَحْسَبَنَّ» ـ بالتاء ـ مخاطبةً للنبيِّ ﷺ، و﴿سَبَقُوا﴾: معناه: فَاتُوا بأنفسهم وأنْجَوْهَا، ﴿إنَّهم لا يُعْجِزُونَ﴾ أي: لا يُفْلِتُونَ، ولا يُعْجِزُونَ طالبهم، ورُوِيَ أن الآية نزلَتْ فيمن أَفْلَتَ من الكفَّار في بَدْرٍ وغيره فالمعنى: لا تظنَّهم نَاجِينَ، بل هم مُدْرَكُون، وقرأ حمزة وغيره: «ولا يَحْسَبَنَّ» ـ بالياء مِنْ تَحْتُ، وبفتحِ السين[2].

﴿وَأَعِدُّواْ لَهُم مَّا ٱسْتَطَعْتُم مِّن قُوَّةٍ وَمِن رِّبَاطِ ٱلْخَيْلِ تُرْهِبُونَ بِهِۦ عَدُوَّ ٱللَّهِ وَعَدُوَّكُمْ وَءَاخَرِينَ مِن دُونِهِمْ لَا تَعْلَمُونَهُمُ ٱللَّهُ يَعْلَمُهُمْ وَمَا تُنفِقُواْ مِن شَىْءٍ فِى سَبِيلِ ٱللَّهِ يُوَفَّ إِلَيْكُمْ وَأَنتُمْ لَا تُظْلَمُونَ ﴿٦٠﴾﴾

---

(١) أخرجه الطبري (٦/ ٢٧١) برقم: (١٦٢٢٧ ـ ١٦٢٢٨)، وذكره ابن عطية (٢/ ٥٤٢)، والبغوي (٢/ ٢٥٧) بنحوه، وابن كثير (٢/ ٣٢٠)، وذكره السيوطي في «الدر المنثور» (٣/ ٣٤٧).

(٢) وقرأ بها ابن عامر وحفص عن عاصم.
ينظر: «السبعة» ص: (٣٠٧)، «الحجة» (٤/ ١٥٤ ـ ١٥٥)، «حجة القراءات» (٣١٢)، «إعراب القراءات» (١/ ٢٣٠)، و«إتحاف» (٢/ ٨١ ـ ٨٢)، و«معاني القراءات» (١/ ٤٤١)، و«شرح الطيبة» (٤/ ٣٢٩)، و«العنوان» (١٠١).

وقوله سبحانه: ﴿وأعدُّوا لهم ما/ أستطعتم من قوة...﴾ الآية: المخاطبةُ في هذه الآية لجميع المؤمنين، وفي «صحيح مُسْلِمٍ»: «أَلاَ إِنَّ القُوَّةَ الرَّمْيُ، أَلاَ إِنَّ القُوَّةَ الرَّمْيُ، أَلا إِنَّ القُوَّةَ الرَّمْيِ»[1] ولما كانت الخيلُ هي أصْل الحرب، وأَوزَارَهَا، والتي عُقِدَ الخيرُ في نواصيها[2]، خَصَّها اللَّه تعالى بالذكْرِ، تشريفاً لها، ولما كانت السهامُ من أنجع ما يُتعاطَى ٢١٧أ

---

(١) أخرجه مسلم (٣/ ١٥٢٢) كتاب «الإمارة»، باب: فضل الرمي والحث عليه، حديث (١٦٧/ ١٩١٧)، وأبو داود (٢/ ١٧) كتاب «الجهاد» باب: في الرمي، حديث (٢٥١٤)، وابن ماجه (٢/ ٩٤٠)، كتاب «الجهاد»، باب: الرمي في سبيل اللَّه، حديث (٢٨١٣)، وأحمد (٤/ ١٥٧)، وأبو يعلى (٣/ ٢٨٣) رقم: (١٧٤٣)، والبيهقي في «شعب الإيمان» (٤/ ٤٤) رقم: (٤٢٩٩)، كلهم من طريق عبد اللَّه بن وهب، عن عمرو بن الحارث، عن أبي علي ثمامة بن شفي، عن عقبة بن عامر به.

وأخرجه الدارمي (٢/ ٢٠٤)، كتاب «الجهاد»، باب: في فضل الرمي والأمر به، والبيهقي في «شعب الإيمان» (٤/ ٤٤) رقم: (٤٢٩٨)، كلاهما من طريق سعيد بن أبي أيوب: ثنا يزيد بن أبي حبيب عن أبي الخير مرثد بن عبد الله، عن عقبة به.

وأخرجه الترمذي (٥/ ٢٧٠ - ٢٧١) كتاب «التفسير» باب: «ومن سورة الأنفال»، حديث (٣٠٨٣) من طريق صالح بن كيسان، عن رجل لم يسمه، عن عقبة بن عامر.

والحديث ذكره السيوطي في «الدر المنثور» (٣/ ٣٤٨)، وزاد نسبته إلى ابن المنذر، وابن أبي حاتم، وأبي الشيخ، وابن مردويه، وأبي يعقوب إسحاق بن إبراهيم القراب في كتاب «فضل الرمي».

(٢) ورد عن جماعة من الصحابة: منهم: عروة البارقي، وعبد اللَّه بن عمر، وأنس بن مالك، وأبو هريرة، وجرير بن عبد اللَّه، وأبو كبشة، وابن مسعود، وجابر:

أما حديث عروة البارقي، فأخرجه البخاري (٦/ ٦٤) في «الجهاد والسير»؛ باب الخير معقود في نواصيها الخيل (٢٨٥٠)، و (٦/ ٦٦)؛ باب: الجهاد ماض مع البر والفاجر (٢٨٥٢) و (٦/ ٢٥٣) في فرض الخمس (٣١١٩)، (٦/ ٧٣١) في المناقب (٣٦٤٣)، ومسلم (٣/ ١٤٩٣) في «الإمارة» باب: الخيل في نواصيها الخير إلى يوم القيامة (٩٨، ٩٩، ٨٧٣)، والنسائي (٦/ ٢٢٢) في «الجهاد» باب: فتل ناصية الفرس، وابن ماجه (٢/ ٩٢٣) في «الجهاد» باب: ارتباط الخيل في سبيل اللَّه (٢٧٨٦)، وأحمد (٤/ ٣٧٥ - ٣٧٦)، وأبو يعلى (٦٨٢٨)، والحميدي في «مسنده» (٢/ ٢٧٢ - ٢٧٣) برقم: (٨٤١ - ٨٤٢)، والدارمي (٢/ ٢١١ - ٢١٢) في «الجهاد» باب: فضل الخيل في سبيل اللَّه، وسعيد بن منصور في «سننه» (٢/ ١٩٨) في «الجهاد» باب: الخيل معقود في نواصيها الخير إلى يوم القيامة (٢٤٢٦)، والطيالسي في «الجهاد» (١/ ٢٤١) برقم: (١١٨٤ - ١١٨٥) والطبراني (١٧/ ١٥٥) برقم (٣٩٦ - ٤٠٠)، والبيهقي (٦/ ١١٢) في «القراض»: باب المضارب يخالف بما فيه زيادة لصاحبه، و (٦/ ٣٢٩) في قسم «الفيء» باب: الإسهام للفرس دون غيره من الدواب، و (٩/ ٥٢) في «السير» باب: تفضيل الخيل و (١٠/ ١٥) في كتاب «السبق والرمي» باب: ارتباط الخيل عدة في سبيل اللَّه عز وجل، والطحاوي في «شرح معاني الآثار» (١/ ٢٧٤ - ٢٧٥)، وأبو نعيم في «الحلية» (٨/ ١٢٧)، والبغوي في «شرح السنة» بتحقيقنا (٥/ ٥٣٠) في «السير والجهاد» باب: اتخاذ الخيل للجهاد (٢٦٣٩) من طرق عنه به.

وأما حديث ابن عمر، فأخرجه البخاري (٦/ ٦٤) في «الجهاد والسير» باب: الخيل معقود في نواصيها الخير إلى يوم القيامة (٢٨٤٩)، و (٦/ ٧٣١) في «المناقب» (٣٦٤٤) ومسلم (٣/ ١٤٩٢ - ١٤٩٣) في =

في الحرب وأَنْكَاه في العدو وأَقْربه تناولاً للأرواح، خَصَّها ﷺ بالذكْرِ والتنبيهِ عليها.

= «الإمارة» باب: الخيل في نواصيها الخير إلى يوم القيامة (٩٦/ ١٨٧١)، والنسائي (٦/ ٢٢١ ـ ٢٢٢) في الخيل: باب فتل ناصية الفرس، وابن ماجه (٢/ ٩٢٣)، في «الجهاد» باب: ارتباط الخيل في سبيل الله (٢٧٨٧)، ومالك (٢/ ٤٦٧) في «الجهاد» باب: ما جاء في الخيل والمسابقة (٤٤)، وأحمد (١/ ١٠١) و (٢/ ٤٩، ٥٧)، والطيالسي في «الجهاد» (١/ ٢٤٢) برقم: (١١٨٦)، والطحاوي (٣/ ٢٧٣ ـ ٢٧٤)، وأبو يعلى (٢٦٤٢)، والبيهقي (٦/ ٣٢٩) في «الفيء» باب: الإسهام للفرس دون غيره من الدواب، والخطيب في **«التاريخ»** (١٢/ ٣٩٤)، والبغوي في **«شرح السنة»** بتحقيقنا (٥/ ٥٣٠) برقم: (٢٦٣٨) من طريق نافع عن ابن عمر رفعه بنحوه.

وأما حديث أنس، فأخرجه البخاري (٦/ ٦٤) في «الجهاد» باب: الخيل معقود في نواصيها الخير إلى يوم القيامة (٢٨٥١)، (٦/ ٧٣١) في «المناقب» (٣٦٤٥)، ومسلم (٣/ ١٤٩٤) في «الإمارة» باب: الخيل في نواصيها الخير إلى يوم القيامة (١٠٠/ ١٨٧٤)، والنسائي (٦/ ٢٢١) في «الخيل» باب: بركة الخيل، وأحمد (٣/ ١٢٧، ٧٧١)، وسعيد بن منصور (٢/ ١٩٩) في «الجهاد» باب: الخيل معقود في نواصيها الخير إلى يوم القيامة (٢٤٢٧)، وأبو يعلى في **«مسنده»** (٤١٧٣، ٤١٧٧)، والبغوي في **«شرح السنة»** (٥/ ٥٢٩) برقم: (٢٦٣٧) بتحقيقنا من طريق شعبة عن أبي التياح قال: سمعت أنس بن مالك يحدث عن النبي ﷺ قال: «البركة في نواصي الخيل».

وأما حديث أبي هريرة، فأخرجه مسلم (٢/ ٦٨٢) في «الزكاة»، باب: إثم مانع الزكاة (٢٤ ـ ٩٨٧)، والترمذي في «الجهاد» باب: ماء جاء في فضل من ارتبط فرساً في سبيل الله (١٦٣٦)، وابن ماجه (٢/ ٩٢٣) في «الجهاد» باب: ارتباط الخيل في سبيل الله (٢٧٨٨)، وأحمد (٢/ ١٠١، ٢٦٢، ٣٨٣)، وابن خزيمة (٤/ ١٠، ٣١) (٢٢٥٢، ٢٢٥٣، ٢٢٩١)، وأبو يعلى (٢٦٤٠ ـ ٢٦٤١)، وأبو نعيم في **«الحلية»** (٨/ ٢٦١)، والخطيب في **«التاريخ»** (٥/ ١٩٦)، والبيهقي (٤/ ٨١) في الزكاة، باب ما ورد في الوعيد فيمن كنز مال زكاة ولم يؤد زكاته، من طرق عن أبي هريرة.

وأما حديث جرير، فأخرجه مسلم (٣/ ١٤٩٣) في «الإمارة» باب: الخيل في نواصيها الخير إلى يوم القيامة (٩٧/ ١٩٧٢)، والنسائي (٦/ ٢٢١) في الخيل، باب: فتل ناصية الفرس، وأحمد (٤/ ٣٦١)، والطحاوي (٣/ ٢٧٤)، والبغوي في **«شرح السنة»** بتحقيقنا (٥/ ٥٣٠) برقم: (٢٦٤٠) من طريق يونس بن عبيد، عن عمرو بن سعيد، عن أبي زرعة، عن جرير بن عبد الله قال: رأيت رسول الله ﷺ يلوي ناصية فرس بإصبعه وهو يقول: «الخيل معقود بنواصيها الخير إلى يوم القيامة: الأجر والغنيمة».

وأما حديث أبي كبشة، فأخرجه الطبراني (٢٢/ ٣٣٩) برقم: (٨٤٩)، وابن حبان (١٦٣٥) ـ موارد، والطحاوي (٢/ ٢٧٤)، والحاكم (٢/ ٩١) من طريق ابن وهب: حدثني معاوية بن صالح، حدثني نعيم بن زيادة، أنه سمع أبا كبشة صاحب النبي ﷺ: يقول: الخيل معقود في نواصيها الخير، وأهلها معانون عليها، والمنفق عليها كالباسط يده بالصدقة.

وقال الحاكم: هذا حديث صحيح الإسناد، ولم يخرجاه بهذه الزيادة، ووافقه الذهبي. وقال الهيثمي في **«المجمع»** (٥/ ٢٦٢) رجاله ثقات.

وأما حديث ابن مسعود فهو عند أبي يعلى (٥٣٩٦)، قال: حدثنا داود بن رشيد، حدثنا بقية بن الوليد، عن علي بن علي حدثني يونس، عن الزهري، عن عبيد الله بن عبد الله، عن ابن مسعود قال: جاءه =

* ت *: وفي «**صحيح مسلم**»، عن النبيِّ ﷺ قَالَ: «مَنْ تَعَلَّمَ الرَّمْيَ، وَتَرَكَهُ، فَلَيْسَ مِنَّا، أَو قَدْ عَصَى»[(١)]، وفي «**سنن أبي داودَ، والترمذيِّ، والنسائيِّ**»، عن عُقْبة بن عامر، قال: سَمِعْتُ رَسُولَ اللَّهِ ﷺ يَقُولُ: «إِنَّ اللَّهَ لَيُدْخلُ بالسَّهْم الوَاحِدِ ثَلاَثَةَ أَنْفُسٍ الجَنَّة؛ صَانِعَهُ يَحْتَسِبُ في صَنْعَتِهِ الخَيْرَ، وَالرَّامِيَ بِهِ، وَمُنْبِلَهُ، فَارْمُوا وَارْكَبُوا، وأَنْ تَرْمُوا أَحَبُّ إِلَيَّ مِنْ أَن تَرْكَبُوا، كُلُّ شَيْءٍ يَلْهُو بِهِ الرَّجُلُ، بَاطِلٌ إِلاَّ رَمْيَهَ بَقْوسِهِ، وَتَأْدِيبَهُ فَرَسَهُ، وَمُلاَعَبَتَهُ أَمْرَأَتَهُ»[(٢)]. انتهى.

ورباطُ الخيل: مصدَرٌ مِنْ رَبَط، ولا يكثُرُ رَبْطُها إلاَّ وهيَ كثيرةٌ، ويجوز أنْ يكون

= رجل فقال: أسمعت رسول الله ﷺ يقول في الخيل شيئاً؟ قال: نعم، سمعت رسول الله ﷺ يقول: «الخيل معقود...» فذكره مطولاً.

وذكره الهيثمي في «**المجمع**» (٥/ ٢٨٠) وقال: رواه أبو يعلى. وفيه بقية بن الوليد، وهو مدلس. وبقية رجاله ثقات.

وأما حديث جابر، فأخرجه أحمد (٣/ ٣٥٢) من طريق إبراهيم بن إسحاق، وعلي بن إسحاق، حدثنا ابن المبارك، عن عتبة بن أبي حكيم، حدثني حصين بن حرملة، عن أبي مصبح، عن جابر به.

وأخرجه أبو يعلى في «**معجم شيوخه**» (١٩٥) من طريق يحيى بن سعيد الأموي، عن مجالد، عن الشعبي، عن جابر، عن النبي ﷺ مرفوعاً.

وأخرجه ابن عدي في «**الكامل**» (٧/ ٢٥٥٧) من طريق الحسن بن سفيان، حدثنا محمد بن الصباح، حدثنا علي بن ثابت عن الوازع، عن أبي سلمة، عن جابر.

وذكره الهيثمي في «**المجمع**» (٥/ ٢٦١) وقال: رواه أحمد، والطبراني في «**الأوسط**» باختصار، ورجال أحمد ثقات.

وقال الحافظ في «**الفتح**» (٦/ ٦٧): روى حديث «الخيل معقود في نواصيها الخير» جمع من الصحابة غير من تقدم ذكره، وهم: ابن عمر، وعروة، وأنس، وجرير، وممن لم يتقدم سلمة بن نفيل (٦/ ٢١٤)، وأبو هريرة عند النسائي، وعتبة بن عبد عند أبي داود (٢٥٤٢)، وجابر، وأسماء بنت يزيد (٦/ ٤٥٥)، وأبو ذر (٥/ ١٨١) عند أحمد، وابن مسعود عند أبي يعلى، وأبو كبشة عند أبي عوانة، وابن حبان في «**صحيحيهما**»، وحذيفة عند البزار، وأبو أمامة، وعريب: - (وهو بفتح المهملة وكسر الراء بعدها تحتانية ساكنة ثم موحدة) - المليكي، والنعمان بين بشير وسهل بن الحنظلية عند الطبراني. وعن علي، عند ابن أبي عاصم في «**الجهاد**»...

(١) أخرجه مسلم (٣/ ١٥٢٢ - ١٥٢٣) كتاب «الإمارة» باب: فضل الرمي والحث عليه وذم من علمه ثم نسيه، حديث (١٦٩/ ١٩١٩)، وابن ماجه (٢/ ٩٤٠ - ٩٤١) كتاب «الجهاد» باب: الرمي في سبيل الله، حديث (٢٨١٤) من حديث عقبة بن عامر.

(٢) أخرجه أبو داود (٢/ ١٦ - ١٧) كتاب «الجهاد» باب: في الرمي، حديث (٢٥١٣)، والترمذي (٤/ ١٧٤) كتاب «فضائل الجهاد» باب: ما جاء في فضل الرمي في سبيل الله، حديث (١٦٣٧)، والنسائي (٦/ ٢٢٢ - ٢٢٣) كتاب «الخيل» باب: تأديب الرجل فرسه، حديث (٣٥٧)، والحاكم (٢/ ٩٥)، والبيهقي في «**شعب الإيمان**» (٤/ ٤٤ - ٤٥) رقم: (٤٣٠١) من حديث عقبة بن عا

مصدراً من رَابَطَ، وإذا رَبَطَ كلُّ واحد من المؤمنين فرساً لأجل صاحبه، فقد حَصَلَ بينهم رباطٌ، وذلك الذي حضَّ عليه في الآية، وقد قال عليه السلام: «مَنْ ٱرْتَبَطَ فَرَساً فِي سَبِيلِ اللَّهِ، فَهُوَ كَالبَاسِطِ يَدَهُ بِالصَّدَقَةِ لاَ يَقْبِضُهَا»[١]، والأحاديث في هذا المعنى كثيرةٌ.

* ت *: وقد ذكرنا بعْضَ ما وردَ في فَضْلِ الرباط في آخر «آل عمران»؛ قال صاحبُ «التذكرة»[٢]: وعن عثمانَ بْنِ عَفَّانَ، قالَ: سمِعْتُ رَسُولَ اللَّهِ ﷺ يَقُولُ: «مَنْ رَابَطَ لَيْلَةً فِي سَبِيلِ اللَّهِ، كَانَتْ لَهُ كَأَلْفِ لَيْلَةٍ؛ صِيَامِهَا وَقِيَامِهَا»[٣]، وعن أبي بن كعب، قال: قَالَ النبيُّ ﷺ: «لَرِبَاطُ يَوْم في سَبِيلِ اللَّهِ مِنْ وَرَاءِ عَوْرَة المُسْلِمينَ مُحْتَسِباً مِنْ غَيْرِ شَهْرِ رَمَضَان ـ أَعْظَمُ أَجْراً مِنْ عِبَادَةِ مِائَةِ سَنَةٍ؛ صِيَامِهَا وَقِيَامِهَا، وَرِبَاطُ يَوْم فِي سَبِيلِ اللَّهِ مِنْ وَرَاءِ عَوْرَةِ المُسْلِمينَ مِنْ شَهْرِ رَمَضَان ـ أَفْضَلُ عِنْدَ اللَّهِ وأَعْظَمُ أَجْراً ـ أَراهُ قَالَ: مِنْ عِبَادَةِ أَلْفَيْ سَنَةٍ؛ صِيَامِهَا وَقِيَامِهَا ـ فَإِنْ رَدَّهُ اللَّهُ إِلَى أَهْلِهِ سالِماً، لَمْ تُكْتَبْ عَلَيْهِ سَيِّئَةٌ أَلْفَ سَنَةٍ، ويُكْتَبُ لَهُ مِنَ الحَسَنَاتِ، وَيَجْرِي لَهُ أَجْرُ الرِّبَاطِ إِلَى يَوْمِ القِيَامَةِ»[٤]، قال القرطبيُّ[٥] في «تذكرته»: فدلَّ هذا الحديثُ على أن رباط يوم في رمضانَ يحصِّل له هذا الثوابَ الدائمَ، وإنْ لم يَمُتْ مرابطاً. خرَّج هذا الحديث، والذي قبله ابنُ مَاجَه. انتهى من «التذكرة».

و﴿تُرْهِبُونَ﴾: معناه: تخوِّفون وتفزِّعون، والرهبة: الخَوْف: وقوله: ﴿وآخرين من

---

(١) ذكره السيوطي في «الدر المنثور» (٣/ ١٩٦) وعزاه لابن سعد.

(٢) ينظر: «التذكرة» (١/ ٢٠٩).

(٣) أخرجه ابن ماجه (٢/ ٩٢٤) كتاب «الجهاد» باب: فضل الرباط في سبيل الله، حديث (٢٧٦٦) من طريق عبد الرحمٰن بن زيد بن أسلم، عن أبيه، عن مصعب بن ثابت، عن عبد الله بن الزبير، عن عثمان بن عفان به.
وقال البوصيري في «الزوائد» (٢/ ٣٩٠): هذا إسناد ضعيف؛ عبد الرحمٰن بن زيد ضعفه أحمد وابن معين وابن المديني والنسائي.
وقال الحاكم: روى عن أبيه أحاديث موضوعة. وقال ابن عبد البر: أجمعوا على ضعفه.
قال المنذري في «الترغيب» (٢/ ٢٠٣): وآثار الوضع ظاهرة عليه ا هـ.
وقال البوصيري في «الزوائد» (٢/ ٣٩٢ ـ ٣٩٣): هذا إسناد ضعيف، لضعف محمد بن يعلى وشيخه عمر بن صبيح، ومكحول لم يدرك أُبي بن كعب، ومع ذلك فهو مدلس.

(٤) أخرجه ابن ماجه (٢/ ٩٢٤ ـ ٩٢٥) كتاب «الجهاد» باب: فضل الرباط في سبيل الله، حديث (٢٧٦٨) من طريق محمد بن يعلى السلمي، ثنا عمر بن صبيح، عن عبد الرحمٰن بن عمرو، عن مكحول، عن أبي بن كعب مرفوعاً.

(٥) ينظر: «التذكرة» (١/ ٢٠٩).

دونهم﴾، فيه أقوال: قيل: هم المنافِقُونَ، وقيل: فَارس، وقيل: غير هذا.

قال * ع[١] *: ويحسُنُ أن يقدَّر قوله: ﴿لا تعلمونهم﴾، بمعنى: لا تَعْلَمُونهم فَازِعِينَ رَاهِبِينَ.

وقال * ص *: لا تعلمُونَهُمْ بمعنى: لا تَعْرِفُونهم، فيتعدَّى لواحدٍ، ومَنْ عدَّاه إلى اثْنَيْن، قدَّره: محاربين، واستُبْعِدَ؛ لعدم تقدُّم ذكره، فهو ممنوعٌ عند بعضهم، وعزيزٌ جدًّا عند بعضهم انتهى.

﴿۞ وَإِن جَنَحُوا لِلسَّلْمِ فَٱجْنَحْ لَهَا وَتَوَكَّلْ عَلَى ٱللَّهِ ۚ إِنَّهُۥ هُوَ ٱلسَّمِيعُ ٱلْعَلِيمُ ﴿٦١﴾ وَإِن يُرِيدُوٓا۟ أَن يَخْدَعُوكَ فَإِنَّ حَسْبَكَ ٱللَّهُ ۚ هُوَ ٱلَّذِىٓ أَيَّدَكَ بِنَصْرِهِۦ وَبِٱلْمُؤْمِنِينَ ﴿٦٢﴾ وَأَلَّفَ بَيْنَ قُلُوبِهِمْ ۚ لَوْ أَنفَقْتَ مَا فِى ٱلْأَرْضِ جَمِيعًا مَّآ أَلَّفْتَ بَيْنَ قُلُوبِهِمْ وَلَٰكِنَّ ٱللَّهَ أَلَّفَ بَيْنَهُمْ ۚ إِنَّهُۥ عَزِيزٌ حَكِيمٌ ﴿٦٣﴾﴾

وقوله سبحانه: ﴿وإن جنحوا للسَّلْم فاجنح لها﴾ جَنَحَ الرَّجُلُ إلى الأمْرِ؛ إذا مال إليه، وعاد الضميرُ في «لها» مؤنَّثاً؛ إذ «السَّلْم» بمعنى المسَالَمَة والهُدْنَة، وذهب جماعةٌ من المفسِّرين إلى أن هذه الآية منسوخةٌ، والضمير في «جَنَحُوا» هو للذين نُبِذَ إليهم على سواءٍ.

وقوله سبحانه: ﴿وإن يريدوا/ أنْ يخدعوك فإن حسبك اللَّهُ...﴾ الآية: الضمير في ٢١٧ ب
قوله: «وإن يريدوا» عائدٌ على الكفَّار الذين قال فيهم: ﴿وإنْ جنحوا﴾، أي: ﴿وإنْ يريدوا أن يخدعوك﴾، بأنْ يُظْهِروا السَّلْم، ويُبْطِنُوا الغَدْر والخيانة، ﴿فإن حَسْبَك اللَّه﴾، أي: كافيك ومعطيك نَصْرَه، و﴿أيَّدَك﴾: معناه: قوَّاك ﴿وبالمؤمنين﴾، يريد الأنصارَ، بذلك تظاهَرَتْ أقوالُ المفسرين.

وقوله: ﴿وألف بين قلوبهم...﴾ الآية: إشارةٌ إلى العدواة التي كانَتْ بين الأوْسِ والخَزْرَجِ.

قال * ع[٢] *: ولو ذَهَبَ ذاهبٌ إلى عموم المؤمنين في المهاجرين والأنصارِ، وجعل التأليف ما كَانَ بيْنَ جميعهم من التحابِّ، لساغ ذلك، وقال ابنُ مَسْعُود: نزلَتْ هذه الآية في المتحابِّين في اللَّه[٣].

---

(١) ينظر: «المحرر الوجيز» (٢/ ٥٤٧).

(٢) ينظر: «المحرر الوجيز» (٢/ ٥٤٨).

(٣) أخرجه الطبري في «تفسيره» (٦/ ٢٨١) برقم: (١٦٢٧٥)، وابن كثير (٢/ ٣٢٣)، والسيوطي في «الدر المنثور» (٣/ ٣٦١)، وزاد نسبته إلى ابن المبارك، وابن أبي شيبة، وابن أبي الدنيا في كتاب «الإخوان»، والنسائي، والبزار، وابن أبي حاتم، وأبي الشيخ، والحاكم، وصححه.

وقال مجاهد: إذا تَرَاءَى المتحابَّانِ في اللَّه، وتصَافَحَا، تَحَاتَّتْ خطاياهما، فقال له عَبْدَةُ بنُ أبي لُبَابَةَ[١]: إن هذا لَيَسِيرٌ، فقال له: لا تَقُلْ ذلك، فإن اللَّه تعالَى يَقُولُ: ﴿لَوْ أَنْفَقْتَ ما في الأرض جميعاً ما أَلفت بين قلوبهم﴾، قال عَبْدَةُ: فعرفْتُ أنه أفْقَهُ مني[٢].

قال * ع[٣] *: وهذا كلُّه تمثيلٌ حَسَنٌ بالآية، لا أنَّ الآية نزلَتْ في ذلك، وقد رَوَى سهْلُ بن سعد، عن النبيِّ ﷺ أنه قَالَ: «المؤمن مَألَفَةٌ لاَ خَيْرَ فِيمَنْ لاَ يَأْلَفُ وَلاَ يُؤْلَفُ»[٤].

قال * ع[٥] *: والتشابه سَبَبُ الأُلْفَة، فمَنْ كان من أهْل الخَيْر، أَلِفَ أشباهَهُ وأَلِفُوهُ.

* ت *: وفي «صحيح البخاريِّ»: «الأَرْوَاحُ جُنُودٌ مُجَنَّدَةٌ، فما تَعَارَفَ مِنْهَا ٱئْتَلَفَ، وَمَا تَنَاكَرَ مِنْهَا ٱخْتَلَفَ»[٦]. انتهى، وروى مالكٌ في «الموطإ»، عن أبي هريرة قال: قَالَ

---

(١) عبدة بن أبي لُبابة الأَسَدِي الغاضِرِي بمعجمتين مولاهم أبو القاسم البَزَّاز الكوفي الفقيه نزيل دمشق. عن عمر في مسلم مرسلاً وابن عمر وعبد اللَّه بن عمرو وجماعة، وعنه حبيب بن أبي ثابت والأعمش وابن جُريج والسفيانان، وثقه أبو حاتم.
قال الأوزاعي: لم يقدم علينا أفضل منه.
قال ابن عُيينة: جالسته سنة ثلاث وعشرين ومائة.
ينظر: «الخلاصة» (٢/ ١٨٩)، «طبقات خليفة» (١٦٠)، «التاريخ الكبير» (٦/ ١١٤)، و«تهذيب التهذيب» (٦/ ٤٦١).

(٢) أخرجه الطبري (٦/ ٢٨٠) برقم: (١٦٢٧٤)، وذكره ابن عطية (٢/ ٥٤٨)، وابن كثير (٢/ ٣٢٣).

(٣) ينظر: «المحرر الوجيز» (٢/ ٥٤٨).

(٤) أخرجه أحمد (٥/ ٣٣٥)، والطبراني في «الكبير» (٦/ ١٣١) رقم: (٥٧٤٤)، والخطيب (١١/ ٣٧٦) من طريق مصعب بن ثابت، عن أبي حازم عن سهل بن سعد الساعدي به.
وذكره الهيثمي في «مجمع الزوائد» (٨/ ٩٠) وقال: رواه أحمد والطبراني، وفيه مصعب بن ثابت، وثقه ابن حبان وغيره، وضعفه ابن معين وغيره، وبقية رجاله ثقات ا هـ.
وذكره أيضاً في (١٠/ ٢٧٦) وقال: وإسناده جيد.

(٥) ينظر: «المحرر الوجيز» (٢/ ٥٤٩).

(٦) أخرجه مسلم (٤/ ٢٠٣١) في البر والصلة، باب: الأرواح جنود مجنّدة، (١٥٩/ ٢٦٣٨)، وأحمد (٢/ ٢٩٥، ٥٢٧)، والخطيب في «التاريخ» (٣/ ٣٢٩) (٤/ ٣٥٢) من طريق سهل بن أبي صالح، عن أبيه، عن أبي هريرة به. وكذا أخرجه البخاري في «الأدب المفرد» (٩٠٨).
وأخرجه أبو داود (٢/ ٦٧٥) في «الأدب» باب: من يؤمر أن يجالس (٤٨٣٤)، وأحمد (٢/ ٥٣٩) من طريق جعفر بن يرقان، عن يزيد بن الأصم، عن أبي هريرة به.
وأخرجه البغوي في «شرح السنة» (٦/ ٤٦٠) برقم: (٣٣٦٥) بتحقيقنا من طريق محمد بن عمرو، عن أبي سلمة، عن أبي هريرة.
ويشهد له حديث عائشة، رواه البخاري في «الأدب المفرد» (٩٠٦ ـ ٩٠٧)، وأبو يعلى (٤٣٨١)، =

رَسُولُ اللَّهِ ﷺ: «إِنَّ اللَّه تَبَارَكَ وتَعَالَى يَقُولُ يَوْمَ القِيَامَةِ: أَيْنَ المُتَحَابُّونَ لَجَلاَلِي؟ اليَوْمَ أُظِلُّهُمْ في ظِلِّي يَوْمَ لاَ ظِلَّ إِلاَّ ظِلِّي»[١].

قال أبو عمر بن عبد البَرِّ في «**التمهيد**»: ورُوينا عن ابنِ مسعود، عن النبيِّ ﷺ؛ أنه قال: «يَا عَبْدَ اللَّهِ بْنَ مَسْعُودٍ، أَتَدْرِي، أَيُّ عُرَى الإِيمَانِ أَوْثَقُ؟ قُلْتُ: اللَّهُ وَرَسُولُهُ أَعْلَمُ، قَالَ: الوِلاَيَةُ في اللَّهِ: الحُبُّ والبُغْضُ فِيهِ»[٢]، ورواه البراءُ بنُ عَازِبٍ، عن النبيِّ ﷺ أيضاً[٣]، وعن عبد اللَّهِ في قوله تعالى: ﴿لَوْ أَنفقت ما في الأرض جميعاً ما ألفت بين قلوبهم ولكن اللَّه ألف بينهم﴾، قال: نزلَتْ في المتحابِّين في اللَّه[٤] قال أبو عمر: وأما قوله: اليَوْمَ أُظِلُّهُمْ فِي ظِلِّي، فإنه أراد ـ واللَّه أعلم ـ في ظلِّ عرشه، وقد يكونُ الظِّلُّ كنايةً عن الرحْمةِ؛ كما قال: ﴿إِنَّ المُتَّقِينَ في ظِلاَلٍ وَعُيُونٍ﴾ [المرسلات: ٤١]، يعني: بذلك مَا هُمْ فيه مِنَ الرحمة والنعيم. انتهى.

﴿يَٰٓأَيُّهَا ٱلنَّبِيُّ حَسۡبُكَ ٱللَّهُ وَمَنِ ٱتَّبَعَكَ مِنَ ٱلۡمُؤۡمِنِينَ ﴿٦٤﴾ يَٰٓأَيُّهَا ٱلنَّبِيُّ حَرِّضِ ٱلۡمُؤۡمِنِينَ عَلَى

والقضاعي في «**مسند الشهاب**» (٢٧٤) عن يحيى بن سعيد، عن عمرة بنت عبد الرحمٰن، عن عائشة مرفوعاً به.

وعلقه البخاري (٦/ ٤٢٦) في أحاديث الأنبياء، باب: الأرواح جنود مجنّدة (٣٣٣٦). بهذا الإسناد، وقال الهيثمي في «**المجمع**» (٨/ ٩١): رواه أبو يعلى ورجاله رجال الصحيح.

ويشهد له حديث علي رواه أبو نعيم في «**الحلية**» (٤/ ١١٠ ـ ١١١) عن الأعمش، عن أبي وائل عنه وقال: غريب من حديث الأعمش لم نكتبه إلا بهذا الإسناد.

وأخرجه العقيلي (١/ ١٣٥) من طريق سالم بن عبد اللَّه بن عمر، عن أبيه عنه به.

وقال العقيلي: هذا الحديث يعرف من حديث إسرائيل عن أبي إسحاق، عن الحارث، عن علي موقوف، كما يشهد له حديث سلمان. أخرجه أبو نعيم في «**الحلية**» (١/ ١٩٨)، وينظر: «**مجمع الزوائد**» (٨/ ٩١) وحديث ابن عباس رواه السهمي في «**تاريخ جرجان**» ص: (٢٤٤)، وحديث ابن مسعود رواه الطبراني في «**الكبير**» (١٠/ ٢٨٣) برقم: (١٠٥٥٧) وفيه عن عبد اللَّه بن مسعود أو غيره.

(١) أخرجه مالك (٢/ ٩٥٢) كتاب «الشعر» باب: ما جاء في المتحابين في اللَّه، حديث (١٣)، ومسلم (٤/ ١٩٨٨) كتاب «البر والصلة» باب: فضل الحب في اللَّه، حديث (٣٧/ ٢٥٦٦)، وأحمد (٢/ ٢٣٧، ٥٣٥)، والطيالسي (٢٣٣٥)، والدارمي (٢/ ٣١٢)، وابن حبان (٢/ ٣٣٤) رقم: (٥٧٤) من حديث أبي هريرة.

(٢) أخرجه الطيالسي (٣٧٨)، والحاكم (٢/ ٤٨٠) من طريق الصعق بن حزن، عن عقيل الجعد، عن أبي إسحاق، عن سويد بن غفلة، عن ابن مسعود به.

وقال الحاكم: صحيح الإسناد.

وتعقبه الذهبي فقال: ليس بصحيح، فإن الصعق وإن كان موثقاً فإن شيخه منكر الحديث. قاله البخاري.

(٣) أخرجه أحمد (٤/ ٢٨٦) من حديث البراء بن عازب.

(٤) تقدم.

ٱلْقِتَالِۚ إِن يَكُن مِّنكُمْ عِشْرُونَ صَٰبِرُونَ يَغْلِبُوا۟ مِا۟ئَتَيْنِۚ وَإِن يَكُن مِّنكُم مِّا۟ئَةٌ يَغْلِبُوٓا۟ أَلْفًا مِّنَ ٱلَّذِينَ كَفَرُوا۟ بِأَنَّهُمْ قَوْمٌ لَّا يَفْقَهُونَ ﴿٦٥﴾ ٱلْـَٰٔنَ خَفَّفَ ٱللَّهُ عَنكُمْ وَعَلِمَ أَنَّ فِيكُمْ ضَعْفًاۚ فَإِن يَكُن مِّنكُم مِّا۟ئَةٌ صَابِرَةٌ يَغْلِبُوا۟ مِا۟ئَتَيْنِۚ وَإِن يَكُن مِّنكُمْ أَلْفٌ يَغْلِبُوٓا۟ أَلْفَيْنِ بِإِذْنِ ٱللَّهِۗ وَٱللَّهُ مَعَ ٱلصَّٰبِرِينَ ﴿٦٦﴾﴾

وقوله سبحانه: ﴿يأيُّها النبيُّ حسبك اللَّه ومن اتبعك من المؤمنين﴾، قال النَّقَّاش: نزلَتْ هذه الآية بالبَيْداء[1] في غزوة بَدْر، وحُكِيَ عن ابنِ عبَّاس: أنها نزلَتْ في الأوس والخزرج.

وقيل: إنها نزلَتْ حين أسلم عمر وكمَلَ المسلمون أربَعِينَ. قاله ابن عمر، وأنس؛ فهي على هذا مكِّيَّة: و«حَسبك»؛ في كلام العرب، وشَرْعُكَ: بمعنى كافِيكَ ويَكْفِيك، والمحسب: الكافي، قالت فرقة: معنى الآية: يَكْفِيكَ اللَّهِ، ويكفيكَ مَنِ اتبعكَ، فـ «مَنْ» في موضع رفع.

وقال الشَّعْبِيُّ وابن زَيْد: معنى الآية: حَسْبُكَ اللَّهُ وحَسْبُ مَنِ اتبعك من المؤمنين، فـ«مَنْ» في موضع نَصْب عطفاً على موضع الكاف؛ لأن موضعها نَصْبٌ على المعنى بـ «يكفيك» التي سدَّتْ «حَسْبُكَ» مسدَّها.

قال * ص *: ورد بأنَّ الكاف لَيْسَ موضعها نصْب لأن إضافة حسب إليها إضافة صحيحة انتهى.

وقوله سبحانه: ﴿يأيُّها النبيُّ حَرِّض المؤمنين على القتال...﴾ الآية: ﴿حَرِّض المُؤمِنينَ﴾، أي: حُثَّهم وحُضَّهم، وقوله سبحانه: ﴿إن يكن منكم...﴾ إلى آخر الآية، لفظُ خبرٍ، مضمَّنه وعدٌ بشرط؛ لأن قوله: ﴿إن يكن/ منكم عشرون صابرون﴾، بمنزلة أنْ يقال: إنْ يَصْبِرْ منكم عشرون يغلبوا، وفي ضمنه الأمر بالصَّبر، قال الفخر: وحَسُنَ هذا التكليفُ لما كان مسبوقاً بقوله: ﴿حَسْبُكَ اللَّهُ وَمَنِ اتبعكَ من المؤمنين﴾، فلمَّا وعد اللَّه المؤمنين بالكِفَايَة والنصرِ، كان هذا التكليفُ سَهْلاً؛ لأن مَنْ تكلَّف اللَّه بنصره، فإن أَهْلَ العَالَم لاَ يَقْدِرُونَ عَلَى إِذَاءَتِهِ انتهى، وتظاهرت الرواياتُ عن ابن عبَّاس وغيره من الصحابة؛ بأنَّ ثَبوت الواحدِ للعَشَرةِ، كان فرضاً على المؤمنين، ثم لمَّا شَقَّ ذلك عليهم، حَطَّ اللَّه

١٢١٨أ

(١) البيداء: اسم الأرض بين مكة، والمدينة، وهي إلى مكة أقرب، تُعَدُّ من الشرف أمام ذي الحُلَيْفَة. ينظر: «مراصد الاطلاع» (١/ ٢٣٩).

الفَرْضَ إلى ثبوتِ الواحِدِ للاثنَيْنِ، وهذا هو نَسْخُ الأثْقَلِ بالأَخَفِّ[١]، وقوله: ﴿لا يفقهون﴾: معناه: لا يفهمون مراشِدَهم، ولا مَقْصِدَ قتالهم، لا يريدون به إلا الغلبةَ الدنيويَّة، فهم يخافُونَ المَوْت؛ إذا صُبَر لهم، ومَنْ يقاتلْ؛ ليَغْلِبَ، أو يُسْتشهد، فيصير إلى الجنة، أثبَتُ قدماً لا محالة.

وقوله: ﴿والله مع الصابرين﴾: لفظُ خبرٍ في ضمنه وعْدٌ وحضٌّ على الصبر، ويُلْحَظُ منه وعيدٌ لمن لم يَصْبِرْ؛ بأنه يُغْلَبُ.

﴿مَا كَانَ لِنَبِيٍّ أَن يَكُونَ لَهُۥٓ أَسْرَىٰ حَتَّىٰ يُثْخِنَ فِى ٱلْأَرْضِ ۚ تُرِيدُونَ عَرَضَ ٱلدُّنْيَا وَٱللَّهُ يُرِيدُ ٱلْـَٔاخِرَةَ ۗ وَٱللَّهُ عَزِيزٌ حَكِيمٌ ﴿٦٧﴾ لَّوْلَا كِتَـٰبٌ مِّنَ ٱللَّهِ سَبَقَ لَمَسَّكُمْ فِيمَآ أَخَذْتُمْ عَذَابٌ عَظِيمٌ ﴿٦٨﴾ فَكُلُوا۟ مِمَّا غَنِمْتُمْ حَلَـٰلًا طَيِّبًا ۚ وَٱتَّقُوا۟ ٱللَّهَ ۚ إِنَّ ٱللَّهَ غَفُورٌ رَّحِيمٌ ﴿٦٩﴾﴾

وقوله سبحانه: ﴿ما كان لنبيٍّ أن يكون له أسرى...﴾ الآية: قال * ع[٢] *: هذه آية تتضمَّن عندي معاتَبةً مِنَ الله عزَّ وجلَّ لأصحاب نبيِّه عليه السلام والمعنى: ما كان ينبغي لكُمْ أنْ تفعلوا هذا الفعْلَ الذي أوْجَبَ أن يكون للنبيِّ أَسْرَى قبل الإثخان؛ ولذلك استمرَّ الخطابُ لهم بـ ﴿تُرِيدُونَ﴾ والنبيُّ ﷺ لم يأمر بٱستبقاءِ الرِّجَالِ وقْتَ الحَرْبِ، ولا أراد ﷺ قَطُّ عَرَضَ الدنيا، وإنما فعله جمهورُ مُبَاشِرِي الحَرْبِ، وجاء ذكْرُ النبيِّ ﷺ في الآية؛ مشيراً إلى دخوله عليه السلام في العَتبِ؛ حين لم يَنْهَ عن ذلك حين رآه من العَرِيشِ، وأنْكره سعْدُ بْنُ مُعَاذٍ، ولكنَّه ﷺ شَغَلَهُ بَغْتُ الأمر، وظهورُ النصر؛ عن النهْي ومَرَّ كثيرٌ من المفسِّرين؛ على أنَّ هذا التوبيخَ إنما كان بسبب إشارة مَنْ أشار على النبيِّ ﷺ؛ بأخذ الفِدْيَةِ، حين ٱستشارهم في شأن الأَسرَى، والتأويل الأول أَحْسَنُ، والإثخانُ: هو المبالغةُ في القَتْل والجراحةِ، ثم أمر مخاطبة أصحاب النبيِّ ﷺ، فقال: ﴿تُرِيدُونَ عرض الدنيا﴾، أي: مالها الذي يعز وَيَعْرِضُ، والمراد: ما أُخِذَ من الأَسْرَىٰ من الأموال، ﴿والله يريدُ الآخرة﴾، أيْ: عمل الآخرة، وذكَر الطبريُّ وغيره؛ أن رسُولَ اللَّهِ ﷺ قَالَ لِلنَّاس: «إنْ

---

(١) اتفق الأصوليون على جواز نسخ الحكم بأخف أو مساو. واختلفوا في جوازه بأثقل. فالجمهور ذهب إلى جوازه عقلاً ووقوعه شرعاً ومنع ذلك طائفة منهم الإمام الشافعي رضي الله عنه مفترقين إلى فرقتين. فرقة منعت جوازه عقلاً ووقوعه شرعاً، وفرقة منعت وقوعه شرعاً فقط.
ينظر: «المعتمد» (١/ ٤١٦) «المحصول» (٧٦٦) (١/ ٣/ ٤٨٠) «المستصفى» (١/ ١٢٠) «التبصرة» (٢٥٨)، «شرح الكوكب» (٣/ ٥٥٠) «العدة» (٣/ ٧٨٥) «الإحكام للآمدي» (٣/ ١٢٦) «ميزان الأصول» (٢/ ١٠٠٠) «كشف الأسرار» (٣/ ١٨٧) «التلويح» (٢/ ٣٦) «فتح الغفار» (٢/ ١٣٤) «إرشاد الفحول» (١٨٨) «الإبهاج» (٢/ ٢٣٨).

(٢) ينظر: «المحرر الوجيز» (٢/ ٥٥١).

شِئْتُمْ، أَخَذْتُمْ فِدَاءَ الأسرى، وَيُقْتَلُ مِنْكُمْ في الحَرْبِ سَبْعُونَ عَلَىٰ عَدَدِهِمْ، وإِنْ شِئْتُمْ، قُتِلُوا وَسَلِمْتُمْ، فَقَالُوا: نَأْخُذُ المَالَ، وَيُسْتَشْهَدُ مِنَّا»[١]، وذكر عَبْدُ بْنُ حُمَيْدٍ[٢] بسنده؛ أَنَّ جبريلَ نَزَلَ عَلَى النبيِّ ﷺ بتخْيِيرِ النَّاسِ هكذا؛ وعَلَى هذا، فالأمر في هذا التخيير مِنْ عِنْدِ اللَّهِ، فإنه إعلامٌ بغيب، وإذا خُيِّروا رضي اللَّه عنهم، فكيف يقع التوبيخُ بعدُ بقوله تعالى: ﴿لمسكم فيما أخذتم عذاب عظيم﴾؛ فهذا يدُلك على صحَّة ما قدَّمناه، أنَّ العتب لهم إنما هو على استبقاءِ الرجالِ وقْتَ الهزيمةِ؛ رغبةً في أخْذ المال، وهو الذي أقولُ به، وذكر المفسِّرون أيضاً في هذه الآيات تحليلَ/ المَغَانِم، ولا أَقولُ ذلك؛ لأن تحليل المغانم قد تقدَّم قبْل بَدْرٍ في السَّرِيَّة التي قُتِلَ فيها ابْنُ الحَضْرَمِيِّ، وإنما المُبْتَدَعُ في بَدْرٍ آستبقاءُ الرِّجَال؛ لأجل المال، والذي مَنَّ اللَّه به فيها: إلحاق فدية الكافر بالمغانم التي تقدَّم تحليلها، وقوله سبحانه: ﴿لولا كتابٌ من اللَّه سبق. . .﴾ الآية: قال ابن عبَّاس، وأبو هريرة، والحَسَن، وغيرهم: الكِتَابُ: هو ما كان اللَّه قَضَاهُ في الأَزَلِ مِنْ إحلالِ الغنائم والفداءِ لهذه الأمة، وقال مجاهد وغيره: الكتابُ السابق: مغفرةُ اللَّهِ لأهْلِ بدر، وقيل: الكتاب السابقُ: هو ألاَّ يعذب اللَّه أحداً بذَنْبٍ إلا بعد النَّهْيِ عنه، حكاه[٣] الطبريُّ. ٢١٨ ب

قال ابنُ العربيِّ في «**أحكام القُرآن**»: وهذه الأقوالُ كلُّها صحيحةٌ ممكنَةٌ، لكن أقواها ما سبق مِنْ إحلال الغنيمة، وقد كانوا غَنِمُوا أوَّلَ غنيمةٍ في الإسلام حينَ أرسل النبيُّ ﷺ عَبْدَ اللَّه بْنَ جَحْش[٤]. انتهى، ورُوِيَ أن النبيَّ ﷺ قَالَ: «لَوْ نَزَلَ في هَذَا الأَمْرِ عَذَابٌ، لَنَجَا مِنْهُ عُمَرُ بْنُ الخَطَّاب»[٥]، وفي حديث آخر: «وسَعْدُ بْنُ مُعَاذٍ»؛ وذلك أن رأيهما كان

---

(١) ذكره الطبري في «**تفسيره**» (٦/ ٢٩٢).

(٢) عَبْدُ بن حُمَيد بن نصر الكَشِّي أبو محمد الحافظ مؤلف «**المسند والتفسير**» عن علي بن عاصم، ومحمد بن بِشْر العبدي، وعبد الرزاق، والنضر بن شُمَيْل، وخلائق، وعنه مسلم، والترمذي وخلق.
قال البخاري وقال عبد الحميد: أنبأنا عثمان بن عمر فذكر حديثاً، قيل: عبد الحميد هو عبد بن حميد، قلت: روى الحديث مسلم، عن عبد بن حميد.
قال ابن حبان: مات سنة تسع وأربعين ومائتين. قاله في «**الخلاصة**» (٢/ ١٨٨).

(٣) ينظر: «**تفسير الطبري**» (٦/ ٢٨٨ ـ ٢٨٩ ـ ٢٩٠).

(٤) عبد اللَّه بن جحش الأسدي بن رياب ـ براء تحتانية وآخره موحدة ـ ابن يعمر الأسدي: حليف بني عبد شمس، أحد السابقين.
قال ابن حبان: له صحبة، وقال ابن إسحاق: هاجر إلى الحبشة، وشهد بدراً، ودفن هو وحمزة في قبر واحد، وكان له يوم قتل نيف وأربعون سنة. ينظر: «**الإصابة**» (٤/ ٣١، ٣٣)، «**أسد الغابة**» (٢٨٥٨) بتحقيقنا، «**الثقات**» (٣/ ٢٣٧)، «**صفوة الصفوة**» (١/ ٣٨٥)، «**حلية الأولياء**» (١/ ١٠٨ ـ ١٠٩).

(٥) ذكره السيوطي في «**الدر المنثور**» (٣/ ٢٠٣)، وعزاه إلى ابن المنذر، وأبي الشيخ، وابن مردويه.

أنْ تُقْتَلَ الأَسْرَى، وقوله سبحانه: ﴿فكلوا ممَّا غنمتم...﴾ الآية: نصٌّ عَلَى إباحة المال الذي أُخِذَ من الأسْرَى، وإلحاقٌ له بالغنيمة التي كان تقدَّم تحليها.

﴿يَٰٓأَيُّهَا ٱلنَّبِيُّ قُل لِّمَن فِيٓ أَيۡدِيكُم مِّنَ ٱلۡأَسۡرَىٰٓ إِن يَعۡلَمِ ٱللَّهُ فِي قُلُوبِكُمۡ خَيۡرٗا يُؤۡتِكُمۡ خَيۡرٗا مِّمَّآ أُخِذَ مِنكُمۡ وَيَغۡفِرۡ لَكُمۡۚ وَٱللَّهُ غَفُورٞ رَّحِيمٞ ﴿٧٠﴾ وَإِن يُرِيدُواْ خِيَانَتَكَ فَقَدۡ خَانُواْ ٱللَّهَ مِن قَبۡلُ فَأَمۡكَنَ مِنۡهُمۡۗ وَٱللَّهُ عَلِيمٌ حَكِيمٌ ﴿٧١﴾﴾

وقوله سبحانه: ﴿يأيُّها النبيُّ قل لمن في أيديكم من الأسرى إن يعلم اللَّه في قلوبكم خيراً يؤتكم خيراً مما أخذ منكم ويغفر لكم﴾، روي أنَّ الأسرَى بِبَدْرٍ أعلموا رسُولَ اللَّهِ ﷺ؛ أنَّ لهم مَيْلاً إلى الإسلام، وأنهم إنْ رجعوا إلى قومهم، سَعَوْا في جلبهم إلى الإسلام، قال ابنُ عَبَّاس: الأَسْرَى في هذه الآية: عَبَّاسٌ وأصحابه[1]، قالوا للنبيِّ ﷺ: آمنا بما جئتَ به، ونشهد إنك لَرَسُولُ اللَّه، ولَنَنْصَحَنَّ لك علَى قومنا، فنزلَتْ هذه الآيةُ، ومعنى الكلام: إن كان هذا عَنْ جِدٍّ منكم، وَعَلِمَ اللَّهُ مِنْ أنفسكم الخَيْرَ والإسلام، فإنه سيجبر عليكم أَفْضَلَ مما أَعطيتم فديةً، ويغفرْ لكم جميعَ ما اجترمتموه، وروي أنَّ العبَّاس بن عبد المطَّلب رضي اللَّه عنه قال: فيَّ وفي أصْحَابِي نَزَلَتْ هذه الآيةُ، وقال حِينَ أعطاه رسُولُ اللَّهِ ﷺ مِنْ مالِ البَحْرَيْنِ ما قُدِّرَ أنْ يقول: هذا خَيْرٌ ممَّا أُخِذَ مِنِّي، وأنا بَعْدُ أَرجُو أنْ يَغْفِرَ اللَّهِ[2] لِي، وروي عنه؛ أنه قال: ما أَوَدُّ أَنَّ هذه الآية لَمْ تَنْزِلْ[3]، ولي الدنيا بأجمعها؛ وذلك أن اللَّه تعالى قد أتاني خَيْراً مما أُخِذَ مني، وأنا أرجو أَنْ يَغْفِرَ لي، وقوله: ﴿فَقَد خَانُوا اللَّه من قبلُ﴾ أي: بالكُفر، ﴿فأمكن منهم﴾ أي: بأن جعلهم أسْرَى، ﴿واللَّه عليم﴾ فيما يبطنونه، ﴿حكيم﴾ فيما يجازيهم به.

﴿إِنَّ ٱلَّذِينَ ءَامَنُواْ وَهَاجَرُواْ وَجَٰهَدُواْ بِأَمۡوَٰلِهِمۡ وَأَنفُسِهِمۡ فِي سَبِيلِ ٱللَّهِ وَٱلَّذِينَ ءَاوَواْ وَّنَصَرُوٓاْ أُوْلَٰٓئِكَ بَعۡضُهُمۡ أَوۡلِيَآءُ بَعۡضٖۚ وَٱلَّذِينَ ءَامَنُواْ وَلَمۡ يُهَاجِرُواْ مَا لَكُم مِّن وَلَٰيَتِهِم مِّن شَيۡءٍ حَتَّىٰ يُهَاجِرُواْۚ وَإِنِ ٱسۡتَنصَرُوكُمۡ فِي ٱلدِّينِ فَعَلَيۡكُمُ ٱلنَّصۡرُ إِلَّا عَلَىٰ قَوۡمِۭ بَيۡنَكُمۡ وَبَيۡنَهُم مِّيثَٰقٞۗ وَٱللَّهُ بِمَا تَعۡمَلُونَ بَصِيرٞ ﴿٧٢﴾﴾

وقوله سبحانه: ﴿إن الذين آمنوا وهاجروا وجاهدوا بأموالهم وأنفسهم في سبيل اللَّه

---

(١) أخرجه الطبري (٦/ ٢٩٢) برقم: (١٦٣٤٠)، وذكره ابن عطية (٢/ ٥٥٤)، والبغوي (٢/ ٢٦٣) ولم يعزه لأحد، والسيوطي في «الدر المنثور» (٣/ ٣٦٩)، وزاد نسبته لأبي نعيم في «الدلائل».

(٢) أخرجه ابن جرير (٦/ ٢٩٢) برقم: (١٦٣٣٨) نحوه، وذكره ابن عطية (٢/ ٥٥٥)، والبغوي (٢/ ٢٦٣) نحوه، والسيوطي (٣/ ٣٧٠) بنحوه، وزاد نسبته إلى ابن المنذر، وابن أبي حاتم، وابن مردويه، والبيهقي في «الدلائل»، وابن عساكر.

(٣) ذكره ابن عطية (٢/ ٥٥٥).

والذين آووا ونصروا أولئك بعضهم أولياء بعض﴾، مَقْصِدُ هذه الآية وما بعدها: تبيينُ منازل المهاجرين والأنصار، والمؤمنين الذين لم يُهَاجِرُوا، وذكر المهاجرين بَعْد الحديبية، فقدَّم أوَّلاً ذِكْرَ المهاجرين، وهُمْ أصل الإِسلام، وتأمَّل تقديمَ عُمَرَ لهم في الاستشارةِ، وَهَاجَرَ: معناه/: هَجَرَ أهله وقرابته، وهَجَرُوهُ، ﴿والذين آوَوْا ونصروا﴾: هم الأنصارُ، فحكَمَ سبحانه على هاتَيْنِ الطائفتين؛ بأن بَعْضَهُم أولياءُ بَعْضٍ، فقال كثيرٌ من المفسِّرين: هذه الموالاةُ: هي المؤازرة، والمعاونة، واتصالُ الأيدي، وعليه فَسَّر الطبريُّ الآية، وهذا الذي قالوه لازم من دلالة لفظ الآية، وقال ابن عبَّاسٍ وغيره: هذه الموالاةُ هي في المواريث[1]؛ وذلك أن النبيَّ ﷺ آخَى بين المهاجرين والأنصار، فكان المهاجريُّ إذا ماتَ، ولم يكُنْ له بالمدينةِ وليٌّ مهاجريٌّ، ورثه أخوه الأنْصَارِيُّ، وكان المسلم الذي لم يُهَاجِرْ لا ولايَةَ بينه، وبَيْنَ قريبه المهاجريِّ، ولا يرثه، ثم نُسِخَ ذلك بقوله سبحانه: ﴿وأولوا الأرحام...﴾ الآية [الأنفال: ٧٥]؛ وعلى التأويلين، ففي الآية حضٌّ على الهجرة، قال أبو عُبَيْدَة: الوِلاَيَةُ - بالكسر - من وَليتُ الأَمْرَ إِليه، فهي في السلطان، وبالفَتْحِ هي من المَوْلَى؛ يقال: مَوْلَى بَيِّنَ الوَلاَيَةِ - بفتح الواو -.

١٢١٩ا

وقوله سبحانه: ﴿وإِن ٱستنصروكم﴾، يعني: إن ٱستدعَى هؤلاء - المؤمنون الذين لم يُهَاجِروا نَصْرَكُمْ - ﴿فعليكم النصر إلا عَلَى قوم بَيْنَكم وبينهم ميثاق﴾؛ فلا تنصروهم عليهم؛ لأَنَّ ذلك غَدْرٌ ونقْضٌ للميثاق.

﴿وَٱلَّذِينَ كَفَرُوا۟ بَعْضُهُمْ أَوْلِيَآءُ بَعْضٍ ۚ إِلَّا تَفْعَلُوهُ تَكُن فِتْنَةٌ فِى ٱلْأَرْضِ وَفَسَادٌ كَبِيرٌ ﴿٧٣﴾ وَٱلَّذِينَ ءَامَنُوا۟ وَهَاجَرُوا۟ وَجَٰهَدُوا۟ فِى سَبِيلِ ٱللَّهِ وَٱلَّذِينَ ءَاوَوا۟ وَّنَصَرُوٓا۟ أُو۟لَٰٓئِكَ هُمُ ٱلْمُؤْمِنُونَ حَقًّا ۚ لَّهُم مَّغْفِرَةٌ وَرِزْقٌ كَرِيمٌ ﴿٧٤﴾ وَٱلَّذِينَ ءَامَنُوا۟ مِنۢ بَعْدُ وَهَاجَرُوا۟ وَجَٰهَدُوا۟ مَعَكُمْ فَأُو۟لَٰٓئِكَ مِنكُمْ ۚ وَأُو۟لُوا۟ ٱلْأَرْحَامِ بَعْضُهُمْ أَوْلَىٰ بِبَعْضٍ فِى كِتَٰبِ ٱللَّهِ ۗ إِنَّ ٱللَّهَ بِكُلِّ شَىْءٍ عَلِيمٌ ﴿٧٥﴾﴾

وقوله سبحانه: ﴿والذين كفروا بعضهم أولياء بعْض﴾؛ وذلك يجمع الموارثَةَ والمعاوَنَةَ والنُّصرة، وهذه العبارةُ تحريضٌ وإِقامةٌ لنفوس المؤمنين؛ كما تقولُ لمن تريدُ تحريضَهُ: عَدُوُّكَ مُجْتَهِدٌ أي: فٱجتهدْ أَنْتَ، وحكى الطبريُّ في تفسير هذه الآية[2]، عن

---

(١) أخرجه الطبري (٦/ ٢٩٤) برقم: (١٦٣٤٥)، وابن عطية (٢/ ٥٥٥)، والبغوي في «تفسيره» (٢/ ٤٦٤)، وابن كثير (٢/ ٣٢٨) نحوه، والسيوطي في «الدر المنثور» (٣/ ٣٧١) نحوه، وزاد نسبته إلى ابن مردويه.

(٢) ينظر: «تفسير الطبري» (٦/ ٢٩٧).

قتادة؛ أنه قال: أَبَى اللَّهُ أَن يقبل إِيمانَ مَنْ آمن ولم يُهَاجِرْ، وذلك في صَدْر الإِسلام، وفيهم قال النبيُّ ﷺ «أَنَا بَرِيءٌ مِنْ مُسْلِمٍ أَقَامَ بَيْنَ المُشْرِكِينَ لاَ تَتَرَاءَى نَارُهُمَا»[1] الحديثَ على اختلاف ألفاظه، وقول قتادة، إنما هو فيمن كان يُقيمُ متربِّصاً يقول: مَنْ غَلَبَ، كُنْتُ معه؛ وكذلِكَ ذُكِرَ في كتاب[2] «الطَّبريِّ»، وغيره، والضميرُ في قوله: ﴿إِلا تَفْعَلُوهُ﴾، قيل: هو عائدٌ على المُؤازرة والمعاونة، ويحتملُ على الميثاق المذكور، ويحتملُ على النَّصْر للمسلمين المستَنْصِرِينَ، ويحتمل على الموارثَة والتزامها، ويجوز أَن يعود مجملاً على جميعِ ما ذُكِرَ، والفِتْنَةُ: المِحْنَة بالحَرْب وما انْجَرَّ معها؛ من الغارَاتِ، والجلاءِ، والأسر، والفسادُ الكَبيرُ: ظُهُورُ الشِّرْك.

وقوله سبحانه: ﴿والذين آمنوا وهاجروا وجاهدوا في سبيل اللَّه والذين آووا ونصروا أولئك هم المؤمنون حقًّا﴾، تضمَّنت الآيةُ تخصيصَ المهاجرين والأنصار، وتشريفَهم بهذا الوَصْف العظيمِ.

* ت *: وهي مع ذلك عند التأمُّل يلوح منها تأويل قتادَةَ المتقدِّم، فتأمَّله، والرزْقُ الكريمُ: هو طعام الجنَّة؛ كذا ذكر الطبريُّ وغيره[3].

قال ابنُ العربيِّ في «أحكامه»[4]: وإِذا كان الإِيمان في القَلْب حقًّا، ظهر ذلك في

---

(١) أخرجه أبو داود (٢/ ٥٢) كتاب «الجهاد» باب: النهي عن قتل من اعتصم بالسجود، حديث (٢٦٤٥)، والترمذي (٤/ ١٣٢ ـ ١٣٣) كتاب «السير» باب: ما جاء في كراهية المقام بين أظهر المشركين، حديث (١٦٠٤)، والطبراني في «الكبير» (٢/ ٣٠٣) رقم: (٢٢٦٤)، والبيهقي (٨/ ١٣١) كتاب «القسامة» باب: ما جاء في وجوب الكفارة في أنواع قتل الخطأ، من طريق أبي معاوية، عن إسماعيل بن أبي خالد، عن قيس بن أبي حازم، عن جرير به. وقد أعله أبو داود بالإرسال فقال: رواه هشيم ومعمر وخالد الواسطي وجماعة لم يذكروا جريراً.
وقد أخرجه مرسلاً الترمذي (٤/ ١٣٣) كتاب «السير» باب: ما جاء في كراهية المقام بين أظهر المشركين، حديث (١٦٠٥)، والنسائي (٨/ ٣٦) كتاب «القسامة» باب: القود بغير حديدة، والبيهقي (٨/ ١٣٠) كتاب «القسامة»، كلهم من طريق إسماعيل بن أبي خالد، عن قيس بن أبي حازم مرسلاً.
وقال الترمذي: وهذا أصحّ وأكثر أصحاب إسماعيل، عن قيس بن أبي حازم أن رسول اللَّه ﷺ بعث سرية ولم يذكروا فيه عن جرير، ورواه حماد بن سلمة، عن الحجاج بن أرطاة، عن إسماعيل بن أبي خالد، عن قيس عن جرير مثل حديث أبي معاوية. قال: وسمعت محمداً يقول: الصحيح حديث قيس عن النبي ﷺ ا هـ.

(٢) ينظر: «تفسير الطبري» (٦/ ٢٩٨).

(٣) ينظر: «تفسير الطبري» (٦/ ٢٩٩).

(٤) ينظر: «أحكام القرآن» لابن العربي (٢/ ٨٨٩).

ٱستقامة الأعمال؛ بٱمتثال الأمر وٱجتنابِ المَنْهِيِّ عنه، وإِذا كان مجازاً، قَصَّرت الجوارحُ في الأعمال؛ إذ لم تبلغ قوَّتُهُ إليها. انتهى.

﴿والذين آمنوا من بعد وهاجروا وجاهدوا معكم﴾: قوله: «من بعد»، يريدُ به مِنْ بَعْدِ الحُدَيْبِيَةِ؛ وذلك أن الهجرة مِنْ بعدِ ذلك كانَتْ أقلَّ رتبةً من الهجرة قبل ذلك، وكان يقال لها الهِجْرَةُ الثانية، ﴿وجاهدوا معكم﴾: لفظٌ يقتضي/ أنهم تَبَعٌ لا صَدْرٌ. ٢١٩ ب

وقوله سبحانه: ﴿وأُولوا الأرحام بعضهم أولى ببعض في كتاب اللَّه﴾، قالَ مَنْ تقدَّم ذكره: هذه في المواريثِ، وهي ناسخةٌ للحُكْم المتقدِّم ذكْرُهُ.

وقالتْ فرقة، منها مالك: إن الآية لَيْسَتْ في المواريث، وهذا فَرارٌ من توريثِ الخَالِ والعَمَّة ونحو ذلك.

وقالَتْ فرقة: هي في المواريث، إلا أنها نُسِخَتْ بآية المواريث المبيّنة، وقوله: ﴿في كتاب اللَّه﴾: معناه: القرآن، أي: ذلك مُثْبَتٌ في كتاب اللَّه.

وقيل: في اللَّوْحِ المحفوظِ.

كَملَ تفسيرُ السُّورة، والحَمْدُ للَّهِ، وصلَّى اللَّه علَى سيِّدنا محمَّد وآله وَصَحْبِهِ وسَلَّم تسليماً.

تفسير سورة التوبة

وهي مدنية إلا آيتين

قوله سبحانه: ﴿لقد جاءكم رسولٌ من أنفسكم...﴾ [التوبة: ١٢٨] إلى آخرها؛ وتسَمَّى «سورة التَّوبةِ»؛ قاله حُذَيْفَة وغيره، وتسمَّى «الفَاضِحَةَ»؛ قاله ابن عباس، وقال: ما زال ينزلُ: وَمِنْهُمْ، وَمِنْهُمْ حَتَّى ظُنَّ أنه لا يَبْقَى أحَدٌ، وهي من آخر ما أُنْزِلَ على النبي ﷺ. قال عليٌّ رضي اللَّه عنه لابن عبَّاس: ﴿بِسْمِ اللَّهِ الرَّحْمَٰنِ الرَّحِيمِ﴾ أمانٌ وبِشَارَةٌ، وبَرَاءَةُ نَزَلَتْ بِالسَّيْفِ ونَبْذِ العُهُودِ؛ فلذلكَ لَمْ تُبْدَأْ بالأَمَانِ[1].

بِسْمِ ٱللَّهِ ٱلرَّحْمَٰنِ ٱلرَّحِيمِ

﴿بَرَآءَةٌ مِّنَ ٱللَّهِ وَرَسُولِهِۦٓ إِلَى ٱلَّذِينَ عَٰهَدتُّم مِّنَ ٱلْمُشْرِكِينَ ﴿١﴾ فَسِيحُوا۟ فِى ٱلْأَرْضِ أَرْبَعَةَ أَشْهُرٍ وَٱعْلَمُوٓا۟ أَنَّكُمْ غَيْرُ مُعْجِزِى ٱللَّهِ وَأَنَّ ٱللَّهَ مُخْزِى ٱلْكَٰفِرِينَ ﴿٢﴾﴾

قوله عز وجل: ﴿براءة من اللَّه ورسوله إلى الذين عاهدتم من المشركين﴾، التقدير: هذه الآيات براءَةٌ، ويصحُّ أن يرتفع «براءَةٌ»؛ بالابتداء، والخَبَرُ في قوله: ﴿إلى الذين﴾. و﴿براءة﴾ معناه: تَخَلُّصٌ وتَبَرٌّ من العهود التي بَيْنَكم، وبَيْنَ الكفَّار البادئين بالنَّقْض.

قال ابن العَرَبِي في «**أحكامه**»[2]: تقول: بَرَأْتُ مِنَ الشَّيْءِ أَبْرَأُ بَرَاءَةً، فأنا مِنْه بَرِيءٌ؛ إذا أنزلْتَهُ عن نَفْسكَ، وقطَعْتَ سبَبَ ما بينك وبَيْنه. انتهى.

ومعنى السياحة في الأرض: الذَّهَاب فيها مسرحين آمنين؛ كالسَّيْح من الماء، وهو الجاري المنبسطُ؛ قال الضَّحَّاك، وغيره من العلماء: كان من العرب مَنْ لا عَهْدَ بينه وبَيْن النبيِّ ﷺ جملةً، وكان منهم مَنْ بينه وبينهم عهدٌ، وتحسسَ منهم نَقْضٌ، وكان منهم مَنْ بينه وبينهم عهدٌ ولم ينقضوا، فقوله: ﴿فسيحوا في الأرض أربعةَ أشهر﴾ هو أَجَلٌ ضَرَبَهُ اللَّهِ

---

(١) ذكره ابن عطية (٣/ ٣)، والسيوطي في «**الدر المنثور**» (٣/ ٣٧٧)، وزاد نسبته إلى أبي الشيخ، وابن مردويه.

(٢) ينظر: «**أحكام القرآن**» لابن العربي (٢/ ٨٩٣).

لِمَنْ كان بينه وبينهم عهد، وتحسَّس منهم نقْضَهُ، وأول هذا الأجَلِ يومُ الأذان، وَآخره ٱنقضاءُ العَشْر الأُوَل مِنْ رَبيعِ الآخِرِ، وقوله سبحانه: ﴿فإذا انسلخ الأشهرُ الحُرُمُ فٱقتلوا المشركين﴾ [التوبة: ٥] حُكْمٌ مباينٌ للأوَّل، حَكَمَ به في المشركين الذي لا عَهْدَ لهم ألبتة، فجاء أَجَلُ تأمينهم خمسين يوماً، أوَّلها يومُ الأذانِ، وآخرها ٱنقضاء المُحَرَّم.

وقوله: ﴿إلى الذين عاهدتم﴾، يريد به الذين لَهُمْ عهدٌ، ولم ينقضوا، ولا تُحُسِّسَ منهم نَقْضٌ، وهم فيما روي بَنُو ضَمْرَةَ من كِنَانَة، كان بَقِيَ مِنْ عهدهم يومَ الأذان تِسْعَةُ أشهرٍ.

وقوله عز وجل: ﴿وٱعلموا أنكم غير معجزي اللَّه﴾، أي: لا تفلتون اللَّه، ولا تعجزونه هَرَباً.

﴿وَأَذَٰنٌ مِّنَ ٱللَّهِ وَرَسُولِهِۦٓ إِلَى ٱلنَّاسِ يَوْمَ ٱلْحَجِّ ٱلْأَكْبَرِ أَنَّ ٱللَّهَ بَرِىٓءٌ مِّنَ ٱلْمُشْرِكِينَ وَرَسُولُهُۥ فَإِن تُبْتُمْ فَهُوَ خَيْرٌ لَّكُمْ وَإِن تَوَلَّيْتُمْ فَٱعْلَمُوٓا۟ أَنَّكُمْ غَيْرُ مُعْجِزِى ٱللَّهِ وَبَشِّرِ ٱلَّذِينَ كَفَرُوا۟ بِعَذَابٍ أَلِيمٍ ﴿٣﴾ إِلَّا ٱلَّذِينَ عَٰهَدتُّم مِّنَ ٱلْمُشْرِكِينَ ثُمَّ لَمْ يَنقُصُوكُمْ شَيْـًٔا وَلَمْ يُظَٰهِرُوا۟ عَلَيْكُمْ أَحَدًا فَأَتِمُّوٓا۟ إِلَيْهِمْ عَهْدَهُمْ إِلَىٰ مُدَّتِهِمْ إِنَّ ٱللَّهَ يُحِبُّ ٱلْمُتَّقِينَ ﴿٤﴾﴾

وقوله: ﴿وأذان من اللَّه ورسوله...﴾ الآية: أي: إعلامٌ، و﴿يَوْم الحجِّ الأَكْبَر﴾ قال عمر وغيره: هو يَوْمُ عَرَفَة[1]، وقال أبو هريرة وجماعة: هو يوم النَّحر[2]، وتظاهرتِ الرواياتُ/؛ أن عليًّا أَذَّنَ بهذه الآياتِ يَوْمَ عَرَفَةَ إِثْرَ خُطْبة أبي بَكْر، ثم رأى أنه لم يعمَّ الناس بالاستماع، فتتبَّعهم بالأذانِ بها يوم النَّحر[3]، وفي ذلك اليَوْم بَعثَ أبو بَكْرٍ مَنْ يعينه في الأذَانِ بها؛ كَأَبِي هُرَيْرَة[4] وغيره، وتتَّبعوا بها أيضاً أَسْوَاقَ العَرَب، كَذِي المَجَازِ وغيره؛ وهذا هو سبب الخلاف، فقالتْ طائفةٌ: يَوْمُ الحَجِّ الأَكْبَر: عرفَةُ؛ حيث وقع أَوَّلُ الأذان. ١٢٢٠أ

وقالتْ أُخْرَى: هو يومُ النَّحرِ؛ حيث وقع إكمال الأذَان.

وقال سفيان بن عُيَيْنَة: المراد باليَوْمِ أيامُ الحجِّ كلُّها؛ كما تقول: يَوْمُ صفِّينَ، وَيَوْمُ

---

(١) أخرجه الطبري (٦/ ٣١٠) رقم: (١٦٤٠٠)، وذكره ابن عطية (٣/ ٥)، والبغوي (٢/ ٢٨٦) رقم: (٣).

(٢) ذكره ابن عطية (٣/ ٥).

(٣) أخرجه الطبري (٦/ ٣٠٤) رقم: (١٦٣٧٦)، وذكره ابن عطية (٣/ ٥).

(٤) أخرجه الطبري (٦/ ٣٠٥ ـ ٣٠٦) برقم: (١٦٣٨٣ ـ ١٦٣٨٤) نحوه، وذكره ابن عطية (٣/ ٥).

الجَمَلِ؛ ويتجه أن يوصَفُ بـ «الأكبر»؛ علَى جهة المدحِ، لا بالإِضافة إِلَى أصْغرَ معيَّنٍ، بل يكون المعنى: الأكبر مِنْ سائر الأيام، فتأمَّله.

واختصار ما تحتاجُ إِلَيْهِ هذه الآيةُ؛ على ما ذكَرَ مجاهد وغيره مِنْ صورة تلك الحال: أنَّ رسُولَ اللَّهِ ﷺ أفْتَتَحَ مكَّة سنةَ ثمانٍ، فاستعْمَلَ عليها عَتَّابَ بْنَ أَسِيدٍ، وقضَىٰ أَمْرَ حُنَيْنٍ والطائِفِ، وانصرف إِلى المدينة، فأقام بها حتَّى خرج إِلى تَبُوكَ، ثم انصرفَ مِنْ تَبُوكَ في رَمَضَانَ سَنَةَ تسْعٍ، فأَراد الحَجَّ، ثم نظر في أَنَّ المشرِكِينَ يَحُجُّون في تلْكَ السَّنَة، ويَطُوفون عُرَاةً، فقال: لاَ أريدُ أنْ أَرَى ذلك، فأمر أبا بَكْرٍ على الحَجِّ بالناس، وأنفَذَهُ، ثم أَتْبَعَهُ عليَّ بن أبي طالب رضي اللَّه عنه علَى ناقتِهِ العَضْبَاءِ، وأمره أنْ يؤذِّن في النَّاس بأربعين آيةً: صَدْر سورةِ «بَرَاءَة»، وقيل: ثَلاَثِينَ، وقيل: عشرين، وفي بعض الروايات: عَشْر آيات، وفي بعضها: تسع آيات، وأمره أن يُؤذنَ الناسَ بأربعةِ أشياء، وهي: ألاَّ يحجَّ بعد العام مُشْرِكٌ، ولا يدخُلَ الجَنَّة إِلا نَفْسٌ مؤمنةٌ، وفي بعض الروايات: ولا يَدْخُلَ الجَنَّةَ كَافرٌ، ولا يَطُوفَ بالبَيْتِ عُرْيَانٌ، ومَنْ كان له عنْدَ رَسُولِ اللَّهِ عهْدٌ، فهو إِلى مدَّته، وفي بعض الروايات: ومَنْ كَانَ بَيْنَهُ وَبَيْنَ رَسُولِ اللَّه عَهْدٌ، فأجله أربعةُ أَشهُرٍ يسيحُ فيها، فإِذا انْقَضَتْ، فإِن اللَّه بَرِيءٌ مِنَ المُشْرِكِينَ وَرَسُولُهُ.

قال * ع[1] *: وأقول: إنهم كانوا ينادُونَ بهذا كلِّه، فأربعةُ أشهر؛ للذين لهم عَهْدٌ وتُحُسِّسَ منهم نقضُهُ، والإِبقاء إِلى المدَّة لمن لم يخبر منه نقضٌ، وذكر الطبريُّ أن العرب قالت يومئذٍ: نَحْنُ نَبرأُ مِنْ عهدك، ثم لام بعضُهُمْ بعضاً، وقالوا: ما تَصْنَعُونَ، وقد أسلَمَتْ قريشٌ؟ فأسلموا كلُّهم، ولم يَسِخْ أحد.

قال * ع[2] *: وحينئذٍ دخل الناس في دين اللَّه أفواجاً.

وقوله سبحانه: ﴿أَن اللَّه بريء من المشركين ورسولُهُ﴾ أي: ورسولُهُ بريءٌ منهم.

وقوله: ﴿فإِن تبتم﴾، أي: عن الكُفْر.

وقوله سبحانه: ﴿إِلا الذين عاهدتم من المشركين ثم لم ينقصوكم شيئاً ولم يظاهروا عليكم أحداً فأتمُّوا إليهم عهدهم إِلى مدتهم﴾، هذا هو الاستثناءُ الذي تقدَّم ذكْره، وقرأ عكرمة وغيره: «ينْقُضُوكُمْ»[3] ـ بالضاد المعجمة ـ، و﴿يظاهروا﴾: معناه: يعاونوا،

---

(١) ينظر: «المحرر الوجيز» (٣/ ٦).

(٢) ينظر: «المحرر الوجيز» (٣/ ٦).

(٣) ذكره ابن عطية (٣/ ٧).

والظَّهيرُ: المُعِينُ.

وقوله: ﴿إن اللَّه يحب المتقين﴾: تنبيهٌ على أنَّ الوفاء بالعَهْد من التقوَى.

﴿فَإِذَا ٱنسَلَخَ ٱلْأَشْهُرُ ٱلْحُرُمُ فَٱقْتُلُوا۟ ٱلْمُشْرِكِينَ حَيْثُ وَجَدتُّمُوهُمْ وَخُذُوهُمْ وَٱحْصُرُوهُمْ وَٱقْعُدُوا۟ لَهُمْ كُلَّ مَرْصَدٍ ۚ فَإِن تَابُوا۟ وَأَقَامُوا۟ ٱلصَّلَوٰةَ وَءَاتَوُا۟ ٱلزَّكَوٰةَ فَخَلُّوا۟ سَبِيلَهُمْ ۚ إِنَّ ٱللَّهَ غَفُورٌ رَّحِيمٌ ﴿٥﴾ وَإِنْ أَحَدٌ مِّنَ ٱلْمُشْرِكِينَ ٱسْتَجَارَكَ فَأَجِرْهُ حَتَّىٰ يَسْمَعَ كَلَٰمَ ٱللَّهِ ثُمَّ أَبْلِغْهُ مَأْمَنَهُۥ ۚ ذَٰلِكَ بِأَنَّهُمْ قَوْمٌ لَّا يَعْلَمُونَ ﴿٦﴾ كَيْفَ يَكُونُ لِلْمُشْرِكِينَ عَهْدٌ عِندَ ٱللَّهِ وَعِندَ رَسُولِهِۦٓ إِلَّا ٱلَّذِينَ عَٰهَدتُّمْ عِندَ ٱلْمَسْجِدِ ٱلْحَرَامِ ۖ فَمَا ٱسْتَقَٰمُوا۟ لَكُمْ فَٱسْتَقِيمُوا۟ لَهُمْ ۚ إِنَّ ٱللَّهَ يُحِبُّ ٱلْمُتَّقِينَ ﴿٧﴾﴾

وقوله سبحانه: ﴿فإذا انسلخ الأشهر الحرم﴾: الانسِلاخ: خروجُ الشيء عن الشيء المتلبِّس به؛ كانسلاخ الشاة عن الجِلْدِ، فشبه انصرامَ الأشهر بذلك.

وقوله سبحانه: ﴿فاقتلوا المشركين حيث وجدتموهم...﴾ الآية: قال ابن زَيْد: هذه الآية، وقوله سبحانه: ﴿فإمَّا منًّا بعدُ وإما فداء﴾ [محمد: ٤]: هما مُحْكَمَتان؛ أي: ليستْ إحداهما بناسخةٍ للأخرى.

قال * ع[1] *: هذا هو الصواب.

وقوله: ﴿وخذوهم﴾ معناه: الأسْر.

وقوله: ﴿كلّ مَرْصَدٍ﴾: معناه: مواضع الغرَّة؛ حيث يرصدون ونصب «كُلَّ» على الظرف أو بإسقاط الخافِضِ، التقدير: في كُلِّ مَرْصَد.

وقوله: ﴿فإن تابوا﴾، أي: عن الكُفْر.

وقوله سبحانه: ﴿وإن أحد من المشركين استجارك﴾، أي: جَلَبَ منك عهداً وجواراً/ يأمن به، ﴿حتَّى يسمع كلام اللَّه﴾، يعني القُرْآن، والمعنى: يفهم أحكامه، قال الحسن: وهذه آية محكمة؛ وذلك سُنَّة إلى يوم القيامة[2]. ٢٢٠ ب

وقوله سبحانه: ﴿إلا الذين عاهدتم عند المسجد الحرام...﴾ الآية: قال ابنُ إسحاق: هي قبائلُ بني بَكْر؛ كانوا دخلوا وقْتَ الحديبية في العهد، فأُمِرَ المسلمون بإتمام العَهْدِ لمن لم يكُنْ نَقَضَ منهم.

---

(١) ينظر: «المحرر الوجيز» (٣/٨).
(٢) ذكره ابن عطية (٣/٥).

﴿كَيْفَ وَإِن يَظْهَرُوا عَلَيْكُمْ لَا يَرْقُبُوا فِيكُمْ إِلًّا وَلَا ذِمَّةً يُرْضُونَكُم بِأَفْوَاهِهِمْ وَتَأْبَىٰ قُلُوبُهُمْ وَأَكْثَرُهُمْ فَاسِقُونَ ﴿٨﴾ اشْتَرَوْا بِآيَاتِ اللَّهِ ثَمَنًا قَلِيلًا فَصَدُّوا عَن سَبِيلِهِ إِنَّهُمْ سَاءَ مَا كَانُوا يَعْمَلُونَ ﴿٩﴾ لَا يَرْقُبُونَ فِي مُؤْمِنٍ إِلًّا وَلَا ذِمَّةً وَأُولَٰئِكَ هُمُ الْمُعْتَدُونَ ﴿١٠﴾ فَإِن تَابُوا وَأَقَامُوا الصَّلَاةَ وَآتَوُا الزَّكَاةَ فَإِخْوَانُكُمْ فِي الدِّينِ وَنُفَصِّلُ الْآيَاتِ لِقَوْمٍ يَعْلَمُونَ ﴿١١﴾﴾

وقوله سبحانه: ﴿كيف وإن يظهروا عليكم...﴾ الآية: في الكلام حذفٌ، تقديره: كيف يكون لهم عهد ونحوه، وفي «كيف» هنا تأكيدٌ لِلاستبعادِ الذي في الأُولَى، و﴿لا يرقبوا﴾ معناه: لا يُرَاعُوا، ولا يَحْفَظُوا، وقرأ الجمهور[1]: «إِلاًّ»، وهو اللَّه عزَّ وجلَّ؛ قاله مجاهد، وأبو مِجْلِزٍ، وهو اسمه بالسُّرْيانية[2]، وعُرِّب، ويجوز أن يراد به العَهْدُ، والعَرَبُ تقول للعهد والحِلْف والجِوَارِ ونحوِ هذه المعاني: «إِلاًّ»، والذِّمةُ أيضاً: بمعنى الحِلْفِ والجوارِ ونحوه.

﴿وَإِن نَّكَثُوا أَيْمَانَهُم مِّن بَعْدِ عَهْدِهِمْ وَطَعَنُوا فِي دِينِكُمْ فَقَاتِلُوا أَئِمَّةَ الْكُفْرِ إِنَّهُمْ لَا أَيْمَانَ لَهُمْ لَعَلَّهُمْ يَنتَهُونَ ﴿١٢﴾ أَلَا تُقَاتِلُونَ قَوْمًا نَّكَثُوا أَيْمَانَهُمْ وَهَمُّوا بِإِخْرَاجِ الرَّسُولِ وَهُم بَدَءُوكُمْ أَوَّلَ مَرَّةٍ أَتَخْشَوْنَهُمْ فَاللَّهُ أَحَقُّ أَن تَخْشَوْهُ إِن كُنتُم مُّؤْمِنِينَ ﴿١٣﴾﴾

وقوله سبحانه: ﴿وإن نكثوا أَيْمَانَهُمْ مِنْ بعد عهدهم وطعنوا في دينكم...﴾ الآيةَ، ويليق هنا ذكْرُ شيء مِنْ حُكْم طعن الذميِّ في الدِّين، والمشهورُ من مذْهَب مالِكٍ: أنه إذا فعل شيئاً من ذلك؛ مِثْل تكذيبِ الشريعة، وسبِّ النبيِّ ﷺ قُتِلَ.

وقوله سبحانه: ﴿فقاتلوا أئمَّة الكُفْر﴾، أي: رؤوسهم وأعيانهم الذين يقودُونَ الناس إليه، وأصوبُ ما يقال في هذه الآية: أنه لا يُعْنَى بها معيَّنٌ وإنما وَقَعَ الأمر بقتال أئمة الناكثين للعهود من الكَفَرةِ إِلَى يوم القيامة، واقْتَضَتْ حالُ كفَّار العرب ومحارِبي النبيِّ ﷺ؛ أَن تكون الإِشارة إِليهم أولاً، ثم كُلُّ مَنْ دَفَعَ في صدر الشريعة إِلى يوم القيامة فهو بمنزلتهم.

وقرأ الجمهور[3]: «لاَ أَيْمَانَ لَهُمْ» (جَمْع يمين)، أي: لا أيمان لهم يُوفَى بها وتُبَرُّ، وهذا المعنَى يشبه الآيةَ، وقرأ ابن عامر وحده من السبعة: «لا إِيمَانَ لَهُمْ»، وهذا يحتملُ وجهين:

---

(١) ينظر: «المحرر الوجيز» (٣/ ١٠).

(٢) ذكره ابن عطية (٣/ ١٠).

(٣) ينظر: «المحرر الوجيز» (٣/ ١٢)، و«البحر المحيط» (٥/ ١٧).

أحدهما: لا تصديقَ لهم، قال أبو عَليٍّ: وهذا غَيْرُ قويٍّ؛ لأنه تكريرٌ، وذلك أنه وَصَفَ أَئِمَّة الكُفْرِ بأنهم لا إِيمان لهم، والوجْه في كَسْر الألفِ أَنَّه مصْدَرٌ من آمَنْتُهُ إِيماناً؛ ومنه قوله تعالى: ﴿وآمَنَهُمْ مِنْ خَوْفٍ﴾ [قريش: ٤] فالمعنى: أنهم لاَ يُؤَمَّنُونَ كما يُؤَمَّنُ أَهْلُ الذمَّة الكتابيُّون؛ إِذ المشركون ليس لهم إِلا الإِسلام أو السَّيْف، قال أبو حاتمْ: فَسَّر الحَسَنُ قراءته: لا إِسلام لهم.

قال * ع[1] *: والتكريرُ الذي فَرَّ أبو عَلِيٍّ منه متَّجِهٌ، لأنه بيانُ المهمِّ الذي يوجبُ قَتْلهم.

وقوله عز وجل: ﴿أَلا تقاتلون قوماً نكثوا أيمانهم وهموا بإخراج الرسول. . .﴾ الآية «ألا»: عَرْضٌ وتحضيضٌ، قال الحسن: والمراد بـ ﴿إِخْراج الرسول﴾: إخراجُه من المدينة، وهذا مستقيمٌ؛ كغزوة أُحُدٍ والأحزاب[2].

وقال السديُّ: المرادُ مِنْ مَكَّة[3].

وقوله سبحانه: ﴿وهم بدءوكم أول مرة﴾، قيل: يراد أفعالهم بمكَّة بالنبيِّ ﷺ، وبالمؤمنين.

وقال مجاهدٌ: يراد به ما بَدَأَتْ به قريشٌ مِنْ معونة بني بَكْر حلفائِهِمْ، على خُزَاعَةَ حلفاءِ النبيِّ ﷺ، فكان هذا بَدْءَ النقْض[4].

وقال الطبريُّ[5]: يعني فعْلَهم يَوْمَ بدر.

قال الفَخْر[6]: قال ابن إِسحاق والسُّدِّيُّ والكَلَبِيُّ: نزلَتْ هذه الآية في كفَّار مَكَّة؛ نكثوا أيمانهم بعد عَهْدِ الحديبية، وأعانوا بني بَكْر عَلَى خُزَاعة[7]. انتهى.

وقوله سبحانه: ﴿أتخشونهم﴾: ٱستفهامٌ على معنى التقرير والتوبيخ، ﴿فاللَّه أحقُّ أن تخشوه إن كنتم مؤمنين﴾، أي: كَامِلِي الإِيمان.

﴿قَٰتِلُوهُمْ يُعَذِّبْهُمُ ٱللَّهُ بِأَيْدِيكُمْ وَيُخْزِهِمْ وَيَنصُرْكُمْ عَلَيْهِمْ وَيَشْفِ صُدُورَ قَوْمٍ مُّؤْمِنِينَ ﴿١٤﴾

---

(١) ينظر: «المحرر الوجيز» (٣/ ١٢).
(٢) ذكره ابن عطية (٣/ ١٣).
(٣) ذكره ابن عطية (٣/ ١٣).
(٤) ذكره ابن عطية (٣/ ١٣).
(٥) ينظر: «تفسير الطبري» (٦/ ٣٣١).
(٦) ينظر: «تفسير الرازي» (١٥/ ١٨٧).
(٧) أخرجه الطبري (٦/ ٣٣١) برقم: (١٦٥٥٣)، وذكره ابن عطية (٣/ ١٣) بنحوه.

وَيُذْهِبْ غَيْظَ قُلُوبِهِمْ ۗ وَيَتُوبُ ٱللَّهُ عَلَىٰ مَن يَشَآءُ ۗ وَٱللَّهُ عَلِيمٌ حَكِيمٌ ﴿١٥﴾﴾

وقوله سبحانه: ﴿قاتلوهم يعذبهم اللَّه بأيديكم﴾، قرّرت الآياتُ قبلها أفعالَ الكَفَرة، ثم حضَّ على القتال مقترناً بذنوبهم؛ لتنبعث الحميَّة مع ذلك، ثم جزم الأمْرَ بقتالِهِمْ في هذه الآيةَ مقترناً بوَعْدٍ وكِيدٍ يتضمَّن النصْرَ عَلَيْهِم، والظَّفَرَ بهم.

وقوله سبحانه: ﴿يعذبهم اللَّه بأيديكم﴾، معناه: بالقتل والأسر، و﴿ويخزهم﴾، معناه: يذلهم علَى ذنوبهم، يقال: خَزِيَ الرجُلُ يَخْزَى خَزْياً، إذا ذَلَّ من حيثُ وَقَعَ في عَارٍ، وأَخْزَاهُ غيره، وخزي يخزى خزاية/ إذا ٱسْتَحَى، وأما قوله تعالى: ﴿ويَشْفِ صدور قوم مؤمنين﴾، فيحتمل أنْ يريد جماعةَ المؤمنين، لأن كلَّ ما يهدُّ من الكُفْرِ هو شفاءٌ مِنْ هَمِّ صدور المؤمنين، ويحتمل أنْ يريد تخصيصَ قوم من المؤمنين، وروي أنهم خُزَاعَةُ؛ قاله مجاهدٌ والسُّدِّيُّ[1]، ووجْه تخصيصهم أنهم الذين نُقِضَ فيهم العهدُ، ونالتهم الحربُ، وكان يومئذٍ في خُزَاعَةَ مؤمنون كثير؛ ويقتضي ذلك قولُ الخزاعيِّ المستَنْصِرِ بالنبيِّ ﷺ: [الرجز] ٢٢١أ

ثُمَّتَ أَسْلَمْنَا فَلَمْ نَنْزِعْ يَدَا

وفي آخر الرجز:

وَقَتَّلُونَا رُكَّعاً وَسُجَّدَا[2]

---

(١) أخرجه الطبري (٦/ ٣٣٢) برقم: (١٦٥٥٤ - ١٦٥٥٧ - ١٦٥٥٨ - ١٦٥٥٩)، وذكره ابن عطية (٣/ ١٣)، والبغوي (٢/ ٢٧٣) رقم: (١٤)، وابن كثير (٢/ ٣٣٩)، والسيوطي في «الدر المنثور» (٣/ ٣٨٩)، وزاد نسبته إلى ابن المنذر، وابن أبي حاتم، وأبي الشيخ.

(٢) والأبيات:

يَا رَبِّ إِنِّي نَاشِدٌ مُحَمَّدا حِلْفَ أَبِينَا وَأَبِيهِ الأَتْلَدَا
كُنْتَ لَنَا أَباً وَكُنَّا وَلَدا ثُمَّتَ أَسْلَمْنَا وَلَمْ نَنْزِعْ يَدا
فَانْصُرْ هَدَاكَ اللَّهُ نَصْراً عَتَدا وَادْعُ عِبَادَ اللَّهِ يَأْتُوا مَدَدا
فِيهِمْ رَسُولُ اللَّهِ قَدْ تَجَرَّدَا أَبْيَضَ مِثْلَ الشَّمْسِ يَنْمُو صَعَدَا
إِنْ سِيمَ خَسْفاً وَجْهُهُ تَرَبَّدَا فِي فَيْلَقٍ كَالْبَحْرِ يَجْرِي مُزْبِدَا
إِنْ قُرَيْشاً أَخْلَفُوكَ الْمَوْعِدَا وَنَقَضُوا مِيثَاقَكَ الْمُؤَكَّدَا
وَزَعَمُوا أَنْ لَسْتَ تَدْعُو أَحَدا وَهُمْ أَذَلُّ وَأَقَلُّ عَدَدا
هُمْ بَيَّتُونَا بِالْحَطِيمِ هُجَّدَا وَقَتَّلُونَا رُكَّعاً وَسُجَّدَا

ذكر السيوطي في هذه الأبيات (٣/ ٢١٥) نقلاً عن ابن إسحاق والبيهقي في «الدلائل»، وانظر القرطبي (٨/ ٤٣)، و«روح المعاني» (١٠/ ٤٤)، و«البحر المحيط» (٥/ ٧)، والواحدي في «الوسيط» (٢/ ٤٨١ - ٤٨٢)، وذكره الهيثمي في «المجمع» (٤/ ١٦١)، وعزاه لأبي يعلى، وينظر: «الاستيعاب» لابن عبد البر (٣/ ١١٧٥).

وقرأ جمهور الناس: و«يَتُوبُ»[١] ـ بالرفع ـ، على القطْع مما قبله، والمعنَى أن الآية ٱستأنفت الخبر بأنه قد يَتُوبُ على بعض هؤلاء الكَفَرة الذين أَمَرَ بقتالهم.

وعبارةُ * ص *: و«يَتُوب»، الجمهورُ بالرّفعِ على ٱلاستئناف، وليس بداخلٍ في جوابِ الأمر؛ لأن توبته سبحانه على مَنْ يشاء لَيْسَتْ جزاءً على قتال الكُفَّار. انتهى.

﴿أَمْ حَسِبْتُمْ أَن تُتْرَكُوا وَلَمَّا يَعْلَمِ ٱللَّهُ ٱلَّذِينَ جَٰهَدُوا مِنكُمْ وَلَمْ يَتَّخِذُوا مِن دُونِ ٱللَّهِ وَلَا رَسُولِهِۦ وَلَا ٱلْمُؤْمِنِينَ وَلِيجَةً وَٱللَّهُ خَبِيرٌۢ بِمَا تَعْمَلُونَ ﴿١٦﴾ مَا كَانَ لِلْمُشْرِكِينَ أَن يَعْمُرُوا مَسَٰجِدَ ٱللَّهِ شَٰهِدِينَ عَلَىٰٓ أَنفُسِهِم بِٱلْكُفْرِ أُوْلَٰٓئِكَ حَبِطَتْ أَعْمَٰلُهُمْ وَفِى ٱلنَّارِ هُمْ خَٰلِدُونَ ﴿١٧﴾ إِنَّمَا يَعْمُرُ مَسَٰجِدَ ٱللَّهِ مَنْ ءَامَنَ بِٱللَّهِ وَٱلْيَوْمِ ٱلْءَاخِرِ وَأَقَامَ ٱلصَّلَوٰةَ وَءَاتَى ٱلزَّكَوٰةَ وَلَمْ يَخْشَ إِلَّا ٱللَّهَ فَعَسَىٰٓ أُوْلَٰٓئِكَ أَن يَكُونُوا مِنَ ٱلْمُهْتَدِينَ ﴿١٨﴾﴾.

وقوله عز وجل: ﴿أم حسبتم أَن تُتْرَكُوا ولما يعلم اللَّه الذين جاهدوا منكم...﴾ الآية: خطابٌ للمؤمنين؛ كقوله: ﴿أَمْ حَسِبْتُمْ أَنْ تَدْخُلُوا الجَنَّةَ...﴾ الآية [آل عمران: ١٤٢] ومعنى الآية: أظننتم أن تتركوا دون اختبار وامتحانٍ، والمراد بقوله: ﴿ولما يعلم اللَّه﴾، أي: لم يعلم اللَّه ذلك موْجُوداً؛ كما عَلِمَهُ أَزلاً بشرط الوجود، وليس يَحْدُثُ له علْم تبارك وتعالى عن ذلك، و﴿وليجَة﴾: معناه: بِطَانَة ودَخِيلة، وهو مأخوذ من الوُلُوج، فالمعنى: أَمْراً باطناً مما يُنْكَر، وفي الآيةِ طَعْنٌ على المنافقين الذين ٱتخذوا الوَلائِجَ، قال الفَخْر[٢]: قال أبو عُبَيْدَة: كلّ شيءٍ أدخلْتَه في شيءٍ ليس منه، فهو وَلِيجةٌ، وأصله من الوُلُوج، قال الواحديُّ يقال: هو وَلِيجَةٌ، للواحدِ والجمع. انتهى.

وقوله سبحانه: ﴿ما كان للمشركين أن يعمروا مساجد اللَّه﴾، إلى قوله: ﴿إنما يعمر مساجد اللَّه من آمن باللَّه...﴾ الآية، لفظ هذه الآية الخَبَرُ، وفي ضمنها أمر المُؤمنين بِعَمارة المساجد، وروى أبو سعيدِ الخُدْرِيُّ؛ أَن النبيَّ ﷺ قَالَ: «إِذَا رَأَيْتُمُ الرَّجُلَ يَعْتَادُ المَسَاجِدَ، فَٱشْهَدُوا لَهُ بالإِيمان»[٣].

---

(١) ينظر: «المحرر الوجيز» (٣/ ١٤)، و«البحر المحيط» (٥/ ١٩)، و«الدر المصون» (٣/ ٤٥٢).

(٢) ينظر: «تفسير الرازي» (١٦/ ٦).

(٣) أخرجه الترمذي (٥/ ١٢) كتاب «الإيمان» باب: ما جاء في حرمة الصلاة، حديث (٢٦١٧)، وفي (٥/ ٢٧٧) كتاب «التفسير» باب: «ومن سورة التوبة»، حديث (٣٠٩٣)، وابن ماجه (١/ ٢٦٣) كتاب «المساجد» باب: لزوم المساجد وانتظار الصلاة، حديث: (٨٠٢)، وأحمد (٣/ ٦٨)، والدارمي (١/ ٢٧٨) كتاب «الصلاة» باب: المحافظة على الصلوات، وابن خزيمة (٢/ ٣٧٩) رقم: (١٥٠٢)، وابن حبان (١٧٢١)، والحاكم (٢/ ٣٣٢)، والبيهقي (٣/ ٦٦) كتاب «الصلاة» باب: فضل المساجد، =

* ت *: زاد ابن الخَطِيبِ في روايته: «فَإِنَّ اللَّهَ تَعَالَى يَقُولُ: ﴿إِنَّمَا يَعْمُرُ مَسَاجِدَ اللَّهِ مَنْ آمَنَ بِاللَّهِ وَالْيَوْمِ الآخِرِ﴾. انتهى من ترجمة محمَّد بنِ عبدِ اللَّهِ، وفي الحديثِ عَنْه ﷺ؛ أَنَّهُ قَالَ: «إِنَّ اللَّهَ ضَمِنَ لِمَنْ كَانَتْ المَسَاجِدُ بَيْتَهُ الأَمْنَ، والأَمَانَ، وَالجَوَازَ عَلَى الصِّرَاطِ يَوْمَ القِيَامَةِ» خَرَّجه عليُّ بن عبد العزيز البَغَوِيُّ في «المُسْنَد المُنْتَخَب» له، وروى البغويُّ أيضاً في هذا «المسند»، عن النبيِّ ﷺ؛ أَنَّهُ قَالَ: «إِذَا أَوْطَنَ الرَّجُلُ المَسَاجِدَ بِالصَّلاَةِ، وَالذِّكْرِ، تَبَشْبَشَ اللَّهُ لَهُ كَمَا يَتَبَشْبَشُ أَهْلُ الغَائِبِ لِغَائِبِهِمْ إِذَا قَدِمَ عَلَيْهِمْ». انتهى من «الكَوْكَب الدُّرِّيِّ»، قيل: ومعنى «يَتَبَشْبَشُ»: أي يفرح به.

وقوله سبحانه: ﴿ولم يخش إلا اللَّه﴾، يريد: خشيةَ التعظيمِ والعبادةِ، وهذه مرتبةُ العَدْل من الناس، ولا محالة أَنَّ الإنسان يخشَى غيره، ويخشَى المحاذيرَ الدنيويَّة، وينبغي أن يخشَى في ذلك كلِّه قضاءَ اللَّهِ وتصريفَهُ.

﴿۞ أَجَعَلْتُمْ سِقَايَةَ الْحَاجِّ وَعِمَارَةَ الْمَسْجِدِ الْحَرَامِ كَمَنْ آمَنَ بِاللَّهِ وَالْيَوْمِ الْآخِرِ وَجَاهَدَ فِي سَبِيلِ اللَّهِ ۚ لَا يَسْتَوُونَ عِندَ اللَّهِ ۗ وَاللَّهُ لَا يَهْدِي الْقَوْمَ الظَّالِمِينَ ﴿١٩﴾ الَّذِينَ آمَنُوا وَهَاجَرُوا وَجَاهَدُوا فِي سَبِيلِ اللَّهِ بِأَمْوَالِهِمْ وَأَنفُسِهِمْ أَعْظَمُ دَرَجَةً عِندَ اللَّهِ ۚ وَأُولَٰئِكَ هُمُ الْفَائِزُونَ ﴿٢٠﴾ يُبَشِّرُهُمْ رَبُّهُم بِرَحْمَةٍ مِّنْهُ وَرِضْوَانٍ وَجَنَّاتٍ لَّهُمْ فِيهَا نَعِيمٌ مُّقِيمٌ ﴿٢١﴾ خَالِدِينَ فِيهَا أَبَدًا ۚ إِنَّ اللَّهَ عِندَهُ أَجْرٌ عَظِيمٌ ﴿٢٢﴾﴾

وقوله سبحانه: ﴿أجعلتم سقاية الحاجِّ...﴾ الآية: ﴿سِقَايَةَ الحَاجِّ﴾: كانَتْ في بني هَاشِم، وكان العبَّاس يتولاَّها، قال الحسن: ولما نزلَتْ هذه الآيةُ، قال العبَّاس: ما أراني إلاَّ أتركُ السقايةَ، فقال النبيُّ ﷺ: «أُقِيمُوا عَلَيْهَا فَهِيَ خَيْرٌ لَكُمْ»[1] ﴿وعمارةُ المسجد الحرام﴾: قيلَ: هي حِفْظه ممَّن يظلم فيه، أو يقول هُجْراً، وكان ذلك إلى العبَّاس، وقيل: هي السِّدَانَة[2] وَخِدْمَةِ البَيْت خَاصَّة، وكان ذلك في بني عَبْد الدَّار، وكان يتولاَّها عثمانُ بنُ طَلْحَة، وابنُ عمه شَيْبَةُ، وأقرَّها النبيُّ ﷺ لهما ثَانِيَ يَوْمِ الفتحِ، وقال: «خُذَاهَا خَالِدَةً تَالِدَةً

وأبو نعيم في «الحلية» (٨/ ٣٢٧) كلهم من طريق عمرو بن الحارث، عن دراج، عن أبي الهيثم، عن أبي سعيد الخدري به.

وقال الترمذي: حديث غريب حسن. وصححه ابن خزيمة وابن حبان والحاكم والذهبي. وأخرجه أحمد (٣/ ٧٦)، وعبد بن حميد في «المنتخب» ص: (٢٨٩) رقم: (٩٢٣)، عن الحسن بن موسى، ثنا ابن لهيعة عن دراج به.

والحديث ذكره السيوطي في «الدر المنثور» (٣/ ٣٩١)، وزاد نسبته إلى ابن المنذر، وابن أبي حاتم، وأبي الشيخ، وابن مردويه.

(١) ذكره السيوطي في «الدر المنثور» (٣/ ٣٩٦)، وعزاه لأبي الشيخ عن الحسن.

(٢) سِدَانَةُ الكعبة: خدمتها، وتولي أمرها، وفتح بابها وإغلاقه. ينظر: «النهاية» (٢/ ٣٥٥).

١٧٠ ـــــــ

وَأَزْوَٰجُكُمْ وَعَشِيرَتُكُمْ وَأَمْوَٰلٌ ٱقْتَرَفْتُمُوهَا وَتِجَٰرَةٌ تَخْشَوْنَ كَسَادَهَا وَمَسَٰكِنُ تَرْضَوْنَهَآ أَحَبَّ إِلَيْكُم مِّنَ ٱللَّهِ وَرَسُولِهِۦ وَجِهَادٍ فِى سَبِيلِهِۦ فَتَرَبَّصُوا۟ حَتَّىٰ يَأْتِىَ ٱللَّهُ بِأَمْرِهِۦ وَٱللَّهُ لَا يَهْدِى ٱلْقَوْمَ ٱلْفَٰسِقِينَ ﴿٢٤﴾﴾

وقوله سبحانه: ﴿يا أيها الذين آمنوا لا تتخذوا آباءكم وإخوانكم أولياء إن استحبوا الكفر على الإيمان﴾، ظاهر هذه المخاطبة: أنها لجميع المؤمنين كافَّة، وهي باقيةُ الحُكْمِ إلى يوم القيامة، وروتْ فرقة أنها نزلَتْ في الحَضِّ على الهجرة، ورفضِ بلادِ الكُفْر.

وقوله سبحانه: ﴿قل إنْ كان آباؤكم وأبناؤكم وإخوانكم وأزواجكم وعشيرتكم...﴾ الآية: هذه الآيةُ تقوِّي مذهب مَنْ رأى أن هذه الآية والَّتي قبلها إنما مقصودُهُما الحَضُّ على الهجْرة، وفي ضمْن قوله: ﴿فتربصوا﴾: وعيدٌ بيِّن.

وقوله: ﴿بأَمْرِهِ﴾، قال الحَسَنُ: الإشارة إلى عذابٍ أو عقوبةٍ من الله تعالى[1].

وقال مجاهدٌ: الإشارة إلى فتح مكَّة[2]، وذكر الأَبناء في هذه الآية دون التي قَبْلَها، لما جلبتْ ذِكرهم المَحَبَّة، والأبناء: صَدْرٌ في المحبة وليسوا كذلك، في أن تتبع آراؤهم؛ كما في الآية المتقدمة، واقترفتموها: معناه: اكتسبتموها، ومساكِنُ: جَمْعُ مَسْكَنٍ - بفتح الكاف: ، مَفْعَلٌ من السُّكْنَى، وما كان من هذا معتلَّ الفاءِ، فإنما يأتي على مَفْعِلٍ (بكسر العين)؛ كموعِدٍ ومَوْطِنٍ.

﴿لَقَدْ نَصَرَكُمُ ٱللَّهُ فِى مَوَاطِنَ كَثِيرَةٍ وَيَوْمَ حُنَيْنٍ إِذْ أَعْجَبَتْكُمْ كَثْرَتُكُمْ فَلَمْ تُغْنِ عَنكُمْ شَيْـًٔا وَضَاقَتْ عَلَيْكُمُ ٱلْأَرْضُ بِمَا رَحُبَتْ ثُمَّ وَلَّيْتُم مُّدْبِرِينَ ﴿٢٥﴾ ثُمَّ أَنزَلَ ٱللَّهُ سَكِينَتَهُۥ عَلَىٰ رَسُولِهِۦ وَعَلَى ٱلْمُؤْمِنِينَ وَأَنزَلَ جُنُودًا لَّمْ تَرَوْهَا وَعَذَّبَ ٱلَّذِينَ كَفَرُوا۟ وَذَٰلِكَ جَزَآءُ ٱلْكَٰفِرِينَ ﴿٢٦﴾ ثُمَّ يَتُوبُ ٱللَّهُ مِنۢ بَعْدِ ذَٰلِكَ عَلَىٰ مَن يَشَآءُ وَٱللَّهُ غَفُورٌ رَّحِيمٌ ﴿٢٧﴾﴾

وقوله سبحانه: ﴿لقد نصركم الله في مواطن كثيرة ويوم حنين﴾، هذه مخاطبةٌ لجميع المؤمنين يعدِّد الله تعالى نِعَمَهُ عليهم، والمواطِنُ المُشَارُ إلَيْها بَدْرٌ والخَنْدَق والنَّضير وقُرَيْظة وخَيْبَر وغيرها، وحُنَيْنٌ وادٍ بين مكَّة والطائِف.

وقوله: ﴿إذ أعجبتكم كثرتكم﴾، رُوِيَ أن النبيَّ ﷺ قَالَ حِينَ رَأَى جملته اثْنَيْ عَشَرَ

---

(١) ذكره ابن عطية (٣/ ١٨).

(٢) أخرجه الطبري (٦/ ٣٣٩) برقم: (١٦٥٨٤)، وذكره ابن عطية (٣/ ١٨)، والبغوي (٢/ ٢٧٧)، والسيوطي في «الدر المنثور» (٣/ ٤٠٣)، وزاد نسبته إلى ابن أبي شيبة، وابن المنذر، وابن أبي حاتم، وأبي الشيخ.

أَلْفاً: «لَنْ تُغْلَبَ الْيَوْمَ مِنْ قِلَّةٍ»[١]، وروي أَنَّ رجلاً من أصحابه قالها فأَراد الله تعالَىٰ إِظهار العجز؛ فظهر حين فَرَّ الناسُ.

* ت *: ٱلعجْبُ جائزٌ في حقِّ غير النبيِّ ﷺ، وهو معصومٌ منه ﷺ، والصوابُ في فَهْمِ الحديث، أَنه خَرَجَ مَخْرَجَ الإِخبار، لا علَىٰ وجه العُجْب؛ وعلى هذا فَهِمُه ابنُ رُشْدٍ وغيره، وأَنه إِذا بلغَ عَدَدُ المسلمين اثني عشر ألفاً حُرِمَ الفِرَارُ، وإِن زاد عددُ المُشْرِكين على الضِّعْف؛ وعليه عَوَّلَ في الفتوىٰ، وقوله تعالى: ﴿وضاقَتْ عليكم الأرض بما رَحُبَتْ﴾، معناه: بِرُحْبها؛ كأَنه قال: عَلَى ما هي عليه في نَفْسها رَحْبةً واسعةً، لشدَّة الحال وَصُعوبتها؛ فـ «مَا»: مصدرية.

وقوله سبحانه: ﴿ثم وليتم مدبرين﴾، أي: فراراً عن النبيِّ ﷺ وٱختصارُ هذه القصَّة: أَنَّ رسُولَ اللَّهِ ﷺ لَمَّا فتَحَ مكَّة، وكان في عَشَرة آلاف منْ أصحابه، وٱنضَافَ إِليهم ألفانِ من الطُّلَقَاءِ، فصار في ٱثْنَيْ عَشَرَ أَلفاً، سمع بذلك كفَّار العرب، فشَقَّ عليهم، فجمعتْ له هوازنُ وألفافها، وعليهم مَالِكُ بن عوفٍ النصريُّ، وثقيفٌ، وعليهم عبْد يَالِيلَ بْنُ عَمْرٍو/ وٱنضافَ إِليهم أَخلاطٌ مِنَ الناس حتى كانوا ثلاثينَ أَلْفاً، فخرج إِليهم رسول اللَّه ﷺ حين ٱجتمعوا بحُنَيْنٍ، فلما تصافَّ الناسُ، حمل المشركون من مَحَانِي الوادِي، وٱنهزم المُسْلِمون، قال قتادة: وكان يقال: إِن الطلقاء مِنْ أَهْل مكَّةَ فرُّوا، وقصدوا إِلقَاءَ الهَزيمة في المُسْلمين[٢]، وكان رَسُول اللَّهِ ﷺ عَلَى بغلته البَيْضَاء قد ٱكْتَنَفَهُ العَبَّاس عمُّه، وابنُ عَمِّه أبو سفيانَ بْنُ الحارثِ بنِ عبد المُطَّلبِ، وبَيْنَ يدَيْهِ أَيْمَنُ بْنُ أُمِّ أَيْمَنَ، وثَمَّ قتل رحمه اللَّه والنبيُّ ﷺ يقولُ: ١٢٢٢أ

أَنَــا الــنَّــبِــيُّ لاَ كَــذِبْ أَنــا ٱبْــنُ عَــبْــدِ الــمُــطَّــلِــبْ

فلما رأَى نبيُّ اللَّه ﷺ شدَّةَ الحالِ، نَزَلَ عن بَغْلَتِهِ إِلى الأرض؛ قاله البَرَاءُ بنُ عازب[٣]، واستنصر اللَّه عَزَّ وجلَّ، فأَخَذَ قبضةً مِنْ ترابٍ وحصًى، فرمَى بها في وُجُوه الكُفَّار، وقال: «شَاهَت الوُجُوه»، ونادَى رسُولُ اللَّهِ ﷺ بالأنصارِ، وأَمَرَ العبَّاسَ أَنْ ينادِيَ: «أَيْنَ أَصْحَابُ الشَّجَرَةِ؟ أَيْنَ أَصْحَابُ سُورَةِ البَقَرةِ؟» فَرَجَعَ النَّاسُ عَنَقاً واحداً للحَرْبِ، وتصافحوا بالسُّيوفِ والطَّعْنِ والضرب، وهناك قال عليه السلام: «الآنَ حَمِيَ الوَطِيسُ»[٤]

---

(١) ذكره السيوطي في «الدر المنثور» (٣/ ٤٠٤)، وعزاه للبيهقي في «دلائل النبوة».
(٢) أخرجه الطبري (٦/ ٣٤٠) برقم: (١٦٥٨٨) نحوه، وذكره ابن عطية (٢/ ١٩).
(٣) أخرجه الطبري (٦/ ٣٤٣) برقم: (١٦٥٩٥) وذكره ابن عطية (٣/ ١٩).
(٤) تقدم في: سورة الأنفال.

وهزم اللَّهُ المشركين، وأَعْلَى كلمةَ الإِسلام إِلى يَوْمِ الدينِ، قال يَعْلَى بن عطاءٍ: فحدَّثني أبناءُ المنهزمين عَنْ آبائهم، قالوا: لم يَبْقَ منَّا أَحَدٌ إِلاَ دخَلَ عينيه مِنْ ذلك التُّرَابِ واستيعابُ هذه القصة في كتب «السِّيَر».

و﴿مُدْبِرِينَ﴾: نصب على الحال المؤكِّدة؛ كقوله: ﴿وَهُوَ الحَقُّ مُصَدِّقاً﴾ [البقرة: ٩١]، والمؤكِّدة هي التي يدلُّ ما قبلها عليها كدلالة التولِّي على الإِدبار.

وقوله سبحانه: ﴿ثم أنزل اللَّه سكينته...﴾ الآية: السكينةُ: النَّصر الذي سَكَنَتْ إِليه ومعه النفُوسُ، والجنودُ: الملائكةُ، والرُّعْبُ؛ قال أبو حاجز يزيدُ بنُ عامرٍ: كان في أجوافنا مثلُ ضَرْبَةِ الحَجَرِ في الطَّسْتِ من الرُّعْبِ، ﴿وعَذَّب الذين كفروا﴾، أيْ: بالقتل والأسْرِ، وروَى أبو داود، عن سهل بن الحَنْظَلِيَّة[1] أنهم سَارُوا مَعَ رَسُولِ اللَّهِ ﷺ يَوْمَ حُنَيْنٍ، فأَطْنَبُوا السَّيْرَ حَتَّى كَانَ عشِيَّةً، فَحَضَرَت الصَّلاَةُ مع رَسُول اللَّه ﷺ، فَجَاءَ رَجُلٌ فَارِسٌ، فَقَالَ: يَا رَسُولَ اللَّهِ، إِنِّي انْطَلَقْتُ بَيْنَ أَيْدِيكُمْ حَى طَلَعْتُ جَبَلَ كَذَا وَكَذَا، فَإِذَا أَنا بِهَوَازِنَ عَلَى بَكْرَةِ أَبِيهِم بظُعُنِهِمْ وَنَعَمِهِمْ، وشِيَاهِهِمْ، اجْتَمَعُوا إِلَى حُنَيْنٍ، فَتَبَسَّمَ رَسُولُ اللَّهِ ﷺ، وَقَالَ: «تِلْكَ غَنِيمَةُ المُسْلِمِينَ غَداً، إِنْ شَاءَ اللَّهُ...» الحديثَ. انتهى[2]، فكانوا كذلك غنيمةً بحَمْد اللَّه، كما أخبر ﷺ.

﴿يَٰٓأَيُّهَا ٱلَّذِينَ ءَامَنُوٓاْ إِنَّمَا ٱلْمُشْرِكُونَ نَجَسٌ فَلَا يَقْرَبُواْ ٱلْمَسْجِدَ ٱلْحَرَامَ بَعْدَ عَامِهِمْ هَٰذَا ۚ وَإِنْ خِفْتُمْ عَيْلَةً فَسَوْفَ يُغْنِيكُمُ ٱللَّهُ مِن فَضْلِهِۦٓ إِن شَآءَ ۚ إِنَّ ٱللَّهَ عَلِيمٌ حَكِيمٌ ﴿٢٨﴾ قَٰتِلُواْ ٱلَّذِينَ لَا يُؤْمِنُونَ بِٱللَّهِ وَلَا بِٱلْيَوْمِ ٱلْءَاخِرِ وَلَا يُحَرِّمُونَ مَا حَرَّمَ ٱللَّهُ وَرَسُولُهُۥ وَلَا يَدِينُونَ دِينَ ٱلْحَقِّ مِنَ ٱلَّذِينَ أُوتُواْ ٱلْكِتَٰبَ حَتَّىٰ يُعْطُواْ ٱلْجِزْيَةَ عَن يَدٍ وَهُمْ صَٰغِرُونَ ﴿٢٩﴾﴾

---

(١) هو: سهل بن الربيع بن عمرو بن عدي بن زيد، الأوسي، الأنصاري.
قال ابن الأثير في «الأسد»: كان ممن بايع تحت الشجرة، وكان فاضلاً معتزلاً عن الناس، كثير الصلاة والذكر، كان لا يزال يصلي مَهْما هو في المسجد، فإذا انصرف لا يزال ذاكراً، روى عن النبي ﷺ، وروى عنه أبو كبشة.
ينظر ترجمته في: «أسد الغابة» (٢/ ٤٦٩)، «الإصابة» (٣/ ١٣٨)، «الثقات» (٣/ ١٧٠)، «نقعة الصديان» (١٩٢)، «تجريد أسماء الصحابة» (١/ ٢٤٣)، «الاستيعاب» (٢/ ٦٦٢)، «بقي بن مخلد» (٣٩١)، «تقريب التهذيب» (١/ ٣٣٦)، «تهذيب التهذيب» (٤/ ٢٥١)، «تهذيب الكمال» (١/ ٥٥٤)، «الجرح والتعديل» (٤/ت ٨٤١)، «التاريخ الكبير»، (٤/ ٩٨)، «الطبقات الكبرى» (٨/ ٣٢٨).

(٢) أخرجه أبو داود (٢/ ١٢ ـ ١٣) كتاب «الجهاد» باب: في فضل الحرس في سبيل اللَّه عز وجل، حديث (٢٥٠١)، والحاكم (٢/ ٨٣ ـ ٨٤)، والبيهقي في «دلائل النبوة» (٥/ ١٢٥ ـ ١٢٦)، والطبراني في «الكبير» (٦/ ٩٦)، رقم: (٥٦١٩) من حديث سهل بن الحنظلية.

وقوله عز وجل: ﴿يأيُّها الذين آمنوا إنما المشركون نجس﴾، قال ابن عباس وغيره: معنى الشِّرْكَ هو الذي نَجَّسهم؛ كنجاسة الخَمْر[1]، ونصَّ اللَّه سبحانه في هذه الآية على المُشْرِكِينَ، وعلى المَسْجِد الحرام، فقاسَ مالكٌ رحمه اللَّه وغيره جَميعَ الكُفَّار من أهْلِ الكتاب وغيرهم؛ على المشركين، وقَاسَ سائرَ المساجِدِ على المَسْجِدِ الحرام، وَمَنَعَ مِنْ دخولِ الجمِيعِ في جميعِ المساجدِ، وقوَّةُ قوله سبحانه: ﴿فلا يقربوا﴾ يقتضي أمْرَ المسلمين بمَنْعهم.

وقوله: ﴿بعد عامهم هذا﴾، يريد: بعد عامِ تِسْعٍ من الهجرة، وهو عَامُ حَجِّ أبو بَكْرٍ بالنَّاس.

وقوله سبحانه: ﴿وإن خفتم عيلة﴾، أي: فقْراً، ﴿فسوف يغنيكم اللَّه من فضله﴾، وكان المسلمون، لَمَّا مُنِعَ المشركون من المَوْسِم، وهم كانوا يجلبون الأطعمةَ والتجاراتِ، قَذَفَ الشيطان في نفوسهم الخَوْفَ من الفَقْر، وقالوا: مِنْ أيْنَ نعيش؟ فوعَدَهم اللَّه سبحانه بأنْ يغنيهم مِنْ فَضْله، فكان الأمر كما وعد اللَّه سبحانه، فأسلَمَتِ العربُ، فتمادَى حجُّهم وتَجْرُهم، وأغنى اللَّه من فضله بالجهادِ والظهورِ على الأُمَمِ.

٢٢٢ ب وقوله سبحانه: ﴿قاتلوا الذين لا يؤمنون باللَّه ولا باليوم الآخر/ . . .﴾ الآية: هذه الآيةُ تضمَّنت قتالَ أهْل الكتاب، قال مجاهد: وعند نزول هذه الآية أخَذَ رسُولُ اللَّهِ ﷺ في غَزْو الرُّوم، ومشَى نحو تَبُوكَ، ونفَى سبحانه عن أهل الكتاب الإيمان باللَّه واليوم الآخر؛ حيث تركوا شَرْعَ الإسلام؛ وأيضاً فكانَتِ اعتقاداتهم غيْرَ مستقيمةٍ، لأنهم تشعّبوا، وقالوا عُزَيْرٌ ابْنُ اللَّهِ، واللَّهُ ثالِثُ ثلاثةٍ، وغَيْرَ ذلك؛ ولهم أيضاً في البعث آراءٌ فاسدةٌ؛ كشراءِ منازِلِ الجنَّة من الرُّهْبَانِ؛ إلى غير ذلك من الهَذَيان، ﴿ولا يدينون دين الحق﴾، أي: لا يطيعون، ولا يمتثلون؛ ومنه قولُ عائشة: «مَا عَقَلْتُ أَبَوَيَّ إلاَّ وَهُمَا يَدِينَانِ الدِّينَ»، والدِّينُ هنا: الشريعةُ، قال ابن القاسِم وأشْهَبُ وسَحْنُون: وتؤخذ الجزيةُ منْ مجوس العربِ والأمم كلِّها، وأما عَبَدة الأَوْثان والنِّيران وغيرِ ذلك، فجمهور العلماء على قبولِ الجزيةِ منهم، وهو قولُ مالكٍ في «المدونة».

وقال الشافعيُّ وأبو ثور: لا تؤخذ الجزيةُ إلا مِنَ اليهودِ والنصارَى والمجوسِ فقطْ، وأما قَدْرها في مذْهَب مالك وغيره، فأربعةُ دنَانِير عَلَى أهْلِ الذَّهَبِ، وأربعون درْهماً عَلَى أهْل الفضَّة، وهذا في العنْوة، وأما الصُّلْح، فهو ما صالحوا عَلَيْه، قليلٌ أو كثيرٌ.

وقوله: ﴿عَنْ يدٍ﴾ يحتمل وجوهاً:

---

(١) أخرجه الطبري (٦/ ٣٤٥) بنحوه، وذكره ابن عطية (٢/ ٢٠).

منها: أنْ يريد عن قُوَّة منكم عليهم، وقَهْرٍ، واليدُ في كلام العرب: القُوَّة.

ومنها: أنْ يريد سَوْقَ الذِّميِّ لها بِيَدِهِ، لا أنْ يبعثها معَ رَسُولٍ؛ ليكون في ذلك إذلالٌ لهم.

ومنها: أنْ يريد نَقْدَهَا ناجزاً، تقول: بِعْتُهُ يَداً بِيَدٍ، أي: لا يؤخِّروا بها.

ومنها: أنْ يريد عن ٱستسلامٍ، يقال: أَلْقَى فلانٌ بيده، إذَا عَجَز واستسلم.

﴿وَقَالَتِ ٱلْيَهُودُ عُزَيْرٌ ٱبْنُ ٱللَّهِ وَقَالَتِ ٱلنَّصَـٰرَى ٱلْمَسِيحُ ٱبْنُ ٱللَّهِ ۖ ذَٰلِكَ قَوْلُهُم بِأَفْوَٰهِهِمْ ۖ يُضَـٰهِـُٔونَ قَوْلَ ٱلَّذِينَ كَفَرُوا۟ مِن قَبْلُ ۚ قَـٰتَلَهُمُ ٱللَّهُ ۚ أَنَّىٰ يُؤْفَكُونَ ﴿٣٠﴾ ٱتَّخَذُوٓا۟ أَحْبَارَهُمْ وَرُهْبَـٰنَهُمْ أَرْبَابًا مِّن دُونِ ٱللَّهِ وَٱلْمَسِيحَ ٱبْنَ مَرْيَمَ وَمَآ أُمِرُوٓا۟ إِلَّا لِيَعْبُدُوٓا۟ إِلَـٰهًا وَٰحِدًا ۖ لَّآ إِلَـٰهَ إِلَّا هُوَ ۚ سُبْحَـٰنَهُۥ عَمَّا يُشْرِكُونَ ﴿٣١﴾ يُرِيدُونَ أَن يُطْفِـُٔوا۟ نُورَ ٱللَّهِ بِأَفْوَٰهِهِمْ وَيَأْبَى ٱللَّهُ إِلَّآ أَن يُتِمَّ نُورَهُۥ وَلَوْ كَرِهَ ٱلْكَـٰفِرُونَ ﴿٣٢﴾ هُوَ ٱلَّذِىٓ أَرْسَلَ رَسُولَهُۥ بِٱلْهُدَىٰ وَدِينِ ٱلْحَقِّ لِيُظْهِرَهُۥ عَلَى ٱلدِّينِ كُلِّهِۦ وَلَوْ كَرِهَ ٱلْمُشْرِكُونَ ﴿٣٣﴾﴾

وقوله سبحانه: ﴿وقالت اليهود عزيرٌ ابن اللَّه﴾: الذي كثر في كُتُب أهْل العلم؛ أنَّ فرقةً من اليهود قالَتْ هذه المقالة وروي أنه قالها نَفَرٌ يسير منهم فِنحاص وغيره، قال النَّقَّاش: ولم يبق الآن يهودي يقولها، بل انقرضوا.

قال * ع[1] *: فإذا قالها ولو واحدٌ من رُؤسَائهم، توجَّهت شنعة المقالة علَى جماعتهم، وحكَى الطبريُّ وغيره؛ أن بني إسرائيل أصابتهم فتن وجلاء، وقيل: مَرَض، وأذهب اللَّه عنهم التَّوْراة في ذلك، ونَسُوها، وكان علماؤهم قد دَفَنُوها أول ما أحسُّوا بذلك البلاء، فلما طالَتْ المدة، فُقِدَت التوراة جملةً، فحفَّظها اللَّهُ عُزَيْراً؛ كرامةً منه له، فقال لبني إسرائيل: إن اللَّهَ قد حفَّظني التوراةَ، فجعلوا يَدْرُسُونها من عنْده، ثم إن التوراة المدْفُونَة وجِدَتْ، فإذا هي مساويةٌ لما كان عَزَيْرٌ يدرِّس، فضَلُّوا عند ذلك، وقالوا: إن هذا لم يتهيَّأْ لعُزَيْرٍ إلاَ وهو ابن اللَّه، نعوذُ باللَّه من الضَّلال.

وقوله: ﴿بأفواهم﴾، أي: بمجرَّد الدعوَى من غير حُجَّة ولا برهان، و﴿يضاهُئون﴾، قراءةُ الجماعة[2]، ومعناه: يحاكُون ويماثلون، والإشارة بقوله: ﴿الذين كفروا من قبل﴾:

---

(١) ينظر: «المحرر الوجيز» (٣/ ٢٣).

(٢) وقرأ عاصم وحده من «السبعة» «يضاهئون»، وكذلك طلحة بن مصرف. وهي من «ضاهأ» بمعنى «ضاهى»، وهي لغة ثقيف. ينظر: «المحرر الوجيز» (٣/ ٢٥)، و«العنوان في القراءات السبع» (١٠٢)، و«الحجة» (٤/ ١٨٦)، و«السبعة» (٣١٤)، و«معاني القراءات» (١/ ٤٥١).

إما لمشركي العرب؛ إذ قالوا: الملائكة بناتُ اللَّهِ؛ قاله الضَّحَّاك، وإما لأمم سالفةٍ قبلها، وإما للصَّدْر الأول من كَفَرة اليهودِ والنَّصارَى، ويكون ﴿يضاهئون﴾ لمعاصِري النبيِّ ﷺ، وإن كان الضمير في ﴿يضاهئون﴾ للنصارَى فقطْ، كانت الإشارة بـ ﴿الذين كفروا من قبل﴾ إلى اليهود؛ وعلى هذا فسَّر الطبريُّ، وحكاه غيره عن قتادة[1].

وقوله: ﴿قاتلهم اللَّه﴾: دعاءٌ عليهم عامٌّ لأنواع الشَّر، وعن ابن عباس؛ أن المعنَى: لعنهم اللَّه[2]. قال الداوديُّ: وعن ابن عباس قاتلهم اللَّه: لعنهم اللَّه، وكلُّ شيء في القُرآن: قَتل، فهو لَعْن. انتهى. و﴿أَنَّى يؤفَكُون﴾، أي: يُصْرَفُون عن الخَيْر.

وقوله سبحانه: ﴿اتخذوا أحبارهم ورهبانهم...﴾ الآية: هذه الآية يفسِّرها ما حكاه الطَّبريُّ[3]؛ أن عدي بن حاتم قال: «جئتُ رسولَ اللَّهِ ﷺ، وفي عُنُقي صَلِيبُ ذَهَب، فَقَالَ: يَا عَدِيُّ/ اطْرَحْ هَذَا الصَّلِيبَ مِنْ عُنُقِكَ، فَسَمِعْتُهُ يَقْرَأُ: ﴿اتَّخَذُوا أَحْبَارَهُمْ وَرُهْبَانَهُمْ أَرْبَاباً مِنْ دُونِ اللَّه﴾، فَقُلْتُ: يَا رَسُولَ اللَّهِ، وكَيْفَ ذَلِكَ، وَنَحْنُ لَمْ نَعْبُدْهُمْ؟ فَقَالَ: أَلَيْسَ تَسْتَحِلُّونَ مَا أَحَلُّوا وَتُحَرِّمُونَ مَا حَرَّمُوا؟ قُلْتُ: نَعَمْ، قَالَ: فَذَلِكَ[4]». ٢٢٣أ

ومعنى: ﴿سُبْحَانَهُ﴾ تنزيهاً له، و﴿نور اللَّه﴾؛ في هذه الآية: هُدَاه الصادرُ عن القرآن والشَّرْع.

وقوله: ﴿بأفواههم﴾؛ عبارةٌ عن قلَّةِ حيلتهم وضَعْفها.

وقوله: ﴿بالهدى﴾: يعم القرآن وجميعَ الشَّرْع.

وقوله: ﴿ليظهره على الدين كلِّه﴾، وقد فعل ذلك سبحانه، فالضمير في ﴿ليظهره﴾: عائدٌ على الدِّين، وقيل: على الرسول، وهذا وإنْ كان صحيحاً، فالتأويل الأول أبْرَعُ منه، وأَلْيَقُ بنظامِ الآية.

---

(١) أخرجه الطبري (٦/ ٣٥٢) برقم: (١٦٦٣٩) نحوه، وذكره ابن عطية (٣/ ٢٥)، والسيوطي في «الدر المنثور» (٣/ ٤١٥)، وزاد نسبته إلى ابن المنذر، وابن أبي حاتم، وأبي الشيخ.

(٢) أخرجه الطبري (٦/ ٣٥٣) برقم: (١٦٦٤٣)، وذكره ابن عطية (٣/ ٢٥)، وابن كثير (٢/ ٣٤٨)، والسيوطي في «الدر المنثور» (٣/ ٤١٥)، وزاد نسبته إلى ابن المنذر، وابن أبي حاتم، وأبي الشيخ.

(٣) ينظر: «تفسير الطبري» (٦/ ٣٥٤).

(٤) أخرجه الترمذي (٥/ ٢٧٨) كتاب «التفسير» باب: «ومن سورة التوبة»، حديث (٣٠٩٥) من طريق عبد السلام بن حرب، عن غطيف بن أعين، عن مصعب بن سعد، عن عدي بن حاتم به.
وقال الترمذي: هذا حديث غريب لا نعرفه إلا من حديث عبد السلام بن حرب، وغطيف بن أعين ليس بمعروف في الحديث.

﴿۞ يَٰٓأَيُّهَا ٱلَّذِينَ ءَامَنُوٓاْ إِنَّ كَثِيرًا مِّنَ ٱلْأَحْبَارِ وَٱلرُّهْبَانِ لَيَأْكُلُونَ أَمْوَٰلَ ٱلنَّاسِ بِٱلْبَٰطِلِ وَيَصُدُّونَ عَن سَبِيلِ ٱللَّهِ ۗ وَٱلَّذِينَ يَكْنِزُونَ ٱلذَّهَبَ وَٱلْفِضَّةَ وَلَا يُنفِقُونَهَا فِى سَبِيلِ ٱللَّهِ فَبَشِّرْهُم بِعَذَابٍ أَلِيمٍ ﴿٣٤﴾ يَوْمَ يُحْمَىٰ عَلَيْهَا فِى نَارِ جَهَنَّمَ فَتُكْوَىٰ بِهَا جِبَاهُهُمْ وَجُنُوبُهُمْ وَظُهُورُهُمْ ۖ هَٰذَا مَا كَنَزْتُمْ لِأَنفُسِكُمْ فَذُوقُواْ مَا كُنتُمْ تَكْنِزُونَ ﴿٣٥﴾﴾

وقوله عز وجل: ﴿يأيُّها الذين آمنوا إن كثيراً من الأحبار والرهبان ليأكلون أموال الناس بالباطل﴾، المراد بهذه الآية: بيانُ نقائصِ المذكورين، ونَهْيُ المؤمنين عن تلك النقائصِ مترتِّب ضِمْنَ ذلك، واللام في ﴿ليأكلون﴾: لامُ التوكيدِ، وصورةُ هذا الأكْلِ هي بأنهم يأخذونَ من أموال أتباعهم ضرائِبَ وفُرُوضاً بأسم الكنائسِ والبِيَعِ وغَيْرِ ذلك ممَّا يوهمونهم أنَّ النفقة فيه مِنَ الشَّرْعَ والتَقرُّب إلى اللَّهَ، وهم خِلاَلَ ذلك يحتجنون تلك الأموالَ، كالذي ذكره سلمان في كتاب «السير»، عن الراهِبِ الذي ٱسْتَخْرَجَ كَنْزَهُ.

وقوله سبحانه: ﴿ويصدون عن سبيل اللَّه﴾، أي: عن شريعة الإسلام والإيمان بنبيِّنا محمَّد ﷺ.

وقوله سبحانه: ﴿والذين﴾ ابتداءٌ، وخبره ﴿فَبَشِّرهم﴾ والذي يظهر من ألفاظ الآية: أنه لما ذَكَر نَقْصَ الأحبار والرهبانِ الآكلين للمَالِ بالباطل، ذَكَرَ بعد ذلك بقَوْلٍ عامٍّ نَقْصَ الكانزين المانعين حقَّ المال، وقرأ طلحةُ بْنُ مُصَرِّف: «الَّذِينَ يَكْنِزُونَ»[1] بغير واو، ؛ وعلى هذه القراءة يجري قولُ معاوِيَةَ: أنَّ الآية في أهْل الكتَاب، وخالفه أبو ذَرٍّ، فقال: بل هِيَ فينا.

و﴿يَكْنِزُونَ﴾: معناه: يجمعون ويحفظون في الأَوعية، وليس مِنْ شرط الكَنْز: الدفْنُ، والتوعُّد في الكنز، إنما وقع عَلَى منع الحقوق منه، وعلى هذا كثيرٌ من العلماء، وقال عليٌّ رضي اللَّه عنه: أربعةُ آلاف دِرْهَمٍ فما دُونَهَا نفقةٌ، وما زاد علَيْهَا فهو كَنْز، وإن أَدَّيْتَ زَكَاتَهُ.

وقال أبو ذَرٍّ وجماعةٌ معه: ما فَضَلَ مِنْ مالِ الرَّجُل على حاجةِ نَفْسِه، فهو كَنْز، وهذان القولان يقتضيان أنَّ الذمَّ في حبس المال، لا في منع زكاته فقطْ.

* ت *: وحدَّث أبو بَكْرِ بْنُ الخَطِيبِ بسنده، عن عليِّ بن أبي طالب، وابنِ عُمَرَ، عن النبيِّ ﷺ أنَّهُ قَالَ: «إِنَّ اللَّهَ فَرَضَ للفُقَرَاءِ في أَمْوَالِ الأَغْنِيَاءِ قَدْرَ مَا يَسَعُهُمْ، فَإِنْ

---

(١) ينظر: «المحرر الوجيز» (٣/ ٢٧)، و«البحر المحيط» (٥/ ٣٨)، و«الدر المصون» (٣/ ٤٦٠).

مَنَعُوهُمْ حَتَّى يَجُوعُوا وَيَعْرَوْا وَيَجْهَدُوا، حَاسَبَهُمُ اللَّهُ حِسَاباً شَدِيداً، وعَذَّبَهُمْ عَذَاباً نُكْراً» انتهى[١].

وقوله سبحانه: ﴿فتكوى بها جباههم...﴾ الآية: قال ابنُ مَسْعود: واللَّه، لاَ يَمَسُّ دينارٌ ديناراً، بل يُمَدُّ الجلدُ حتى يكوَى بكلِّ دينار، وبكلِّ درهم[٢] قال الفخر[٣]: قال أبو بكر الوَرَّاقُ: وخُصَّتْ هذه المواضعُ بالذكْرِ؛ لأن صاحِب المال، إذا رأى الفقيرَ، قَبَضَ جبينه، وإذا جلَس إلى جَنْبه، تباعد عَنْه، وولاَّه ظَهْره. انتهى.

﴿إِنَّ عِدَّةَ ٱلشُّهُورِ عِندَ ٱللَّهِ ٱثْنَا عَشَرَ شَهْرًا فِى كِتَٰبِ ٱللَّهِ يَوْمَ خَلَقَ ٱلسَّمَٰوَٰتِ وَٱلْأَرْضَ مِنْهَآ أَرْبَعَةٌ حُرُمٌ ذَٰلِكَ ٱلدِّينُ ٱلْقَيِّمُ فَلَا تَظْلِمُوا۟ فِيهِنَّ أَنفُسَكُمْ وَقَٰتِلُوا۟ ٱلْمُشْرِكِينَ كَآفَّةً كَمَا يُقَٰتِلُونَكُمْ كَآفَّةً وَٱعْلَمُوٓا۟ أَنَّ ٱللَّهَ مَعَ ٱلْمُتَّقِينَ ﴿٣٦﴾﴾

وقوله سبحانه: ﴿إن عدَّة الشهور عند اللَّه اثنا عشر شهراً في كتاب اللَّه﴾، هذه الآيةُ والتي بعدها تتضمَّن ما كانت العربُ عليه في جاهليَّتها من تحريم شُهُورِ الحلِّ، وتحليلِ شهورِ الحُرْمَةَ، وإذا نصَّ ما كانت العرب تفعله، تبيَّن معنى الآيات، فالذي تظاهرَتْ به الرواياتُ، ويتخلَّص من مجموع ما ذَكَره النَّاسُ: أن العرب كانَتْ لا عَيْشَ لأكْثَرها إلا من الغارات وإعمالِ سِلاَحِها، فكانوا إذا توالَتْ عليهم حُرْمَةُ الأشهر الحُرُم، صَعُبَ عليهم، وأَمْلقوا[٤]/ وكان بنو فُقَيْم من كِنانة أهْلَ دينٍ في العرب، وتَمَسُّكٍ بشرعِ إبراهيمَ عليه السلام، فانتدب منهم القلمس، وهو حُذَيْفَةُ بْنُ عَبْدِ فُقَيْم، فنَسِيَ الشهورَ للعربِ، ثم خَلَفَهُ عَلَى ذلك بنوه، وذكر الطبريُّ وغيره؛ أن الأمر كان في عدوانٍ قبل بني مالكِ بن كنانةَ، وكانتْ صورة فعلهم: أن العرب كانَتْ إذا فرغَتْ من حَجِّها، جاء إليه مَنْ شاء منهم مجتمعين، فقالوا: أَنْسَانَا شَهْراً، أيْ: أخِّرْ عنا حرمةَ المُحَرَّم، فاجعلها في صَفَرٍ، فيحلُّ لهم المُحَرَّمَ، فيغيرون فيه، ثم يلتزمُونَ حُرْمَةَ صَفَرٍ؛ ليوافقوا عدَّة الأشهرِ الحُرُم الأربعة قال مجاهد: ويسمُّون ذلك الصَّفَرَ المُحرَّم، ثم يسمعون ربيعاً الأوَّل صفراً وربيعاً الآخِرَ ربيعاً الأوَّل، وهكذا في سائِرِ الشهورِ، وتجيء السنةُ مِنْ ثلاثةَ عَشَرَ شهراً أولها: المحرَّم

٢٢٣ ب

---

(١) أخرجه الخطيب في «تاريخه» (٥/ ٣٠٨) عن علي وذكره الهندي في «كنز العمال» (١٥٨٢٣) وقال: وفيه محمد بن سعيد البورقي، كذاب يضع.

(٢) أخرجه الطبري (٦/ ٣٦٣، ٣٦٤) برقم: (١٦٦٩٧ ـ ١٦٦٩٨) نحوه، وابن عطية (٣/ ٢٩)، والبغوي (٢/ ٢٨٩) نحوه، وابن كثير (٢/ ٣٥٢) نحوه.

(٣) ينظر: «تفسير الرازي» (١٦/ ٣٩).

(٤) يعني: افتقروا، وضربهم الإملاق، وهو الافتقار. ينظر: «لسان العرب» (٥/ ٤٢٦).

المُحَلَّل، ثم المحرَّم الذي هو في الحقيقة صَفَرٌ[١]، وفي هذا قال اللَّهُ عزَّ وجَلَّ: ﴿إن عدة الشهور عند اللَّه اثنا عشر شهراً﴾، أيْ: ليستْ ثلاثةَ عَشَرَ، ثم كانَتْ حِجَّةُ أبي بَكْرٍ في ذي القَعْدة حقيقةً، وهم يسمُّونه ذَا الحِجَّة، ثم حَجَّ رسُولُ اللَّهِ ﷺ سَنَةَ عَشْرٍ في ذي الحِجَّة حقيقةً، فذلك قوله عليه السلام: «إِنَّ الزَّمَانَ قَدِ ٱسْتَدَارَ كَهَيْئَتِهِ يَوْمَ خَلَقَ اللَّهُ السَّمٰوات وَالأَرْضِ؛ السَّنَةُ ٱثْنَا عَشَرَ شَهْراً، مِنْهَا أَرْبَعَةٌ حُرُمٌ: ذُو القَعْدَةِ، وذُو الحِجَّة، والمُحَرَّمُ، وَرَجَبُ مُضَرَ الَّذِي بَيْنَ جُمَادَى وَشَعْبَان»[٢].

وقوله في ﴿كتاب اللَّه﴾، أَيْ: فيما كتبه، وأثبته في اللَّوْحِ المحفوظ، أو غيرِهِ، فهي صفةُ فِعْلٍ مثل خَلْقِهِ وَرِزْقِهِ، وليستْ بمعنى قضاءه وتقديره؛ لأن تلكَ هي قَبْلَ خلْق السموات والأرض.

وقوله سبحانه: ﴿منها أربعة حُرُمٌ﴾: نصٌّ على تفضيلِ هذه الأربعة وتشريفها، قال قتادة: «ٱصطفى اللَّه مِنَ الملائكةِ والبَشَرِ رُسُلاً، ومِنَ الشَهور المُحَرَّمَ ورمَضَانَ، ومِنَ البُقَعِ المساجِدِ، ومِنَ الأيام الجمعةَ، ومِنَ الليالِي ليلةَ القَدْرِ، ومِنَ الكلام ذِكْرُهُ، فينبغي أَنْ يعظَّم ما عَظَّمَ اللَّه»[٣].

وقوله سبحانه: ﴿ذلك الدين القيم﴾، قالتْ فرقة: معناه: الحسابُ المُسْتَقيم، وقال ابن عباس، فيما حكى المَهْدَوِيُّ: معناه: القضاءُ المستقيم.

---

(١) ذكره ابن عطية (٣/ ٣٠).

(٢) أخرجه البخاري (٦/ ٣٣٨) في بدء الخلق، باب: ما جاء في سبع أرضين (٣١٩٧)، و (٧/ ٧١١) في «المغازي» باب: حجة الوداع (٤٤٠٦)، و (٨/ ١٧٥) في «التفسير» باب: ﴿إن عدة الشهور عند اللَّه اثنا عشر شهراً﴾ (٤٦٦٢)، و (١٠/ ١٠) في الأضاحي باب: من قال: الأضحى يوم النحر (٥٥٥٠)، و (١٣/ ٤٣٣) في التوحيد، باب: قول اللَّه تعالى: ﴿وجوه يومئذ ناضرة إلى ربها ناظرة﴾، (٧٤٤٧)، ومسلم (٣/ ١٣٠٥)، في القسامة باب: تغليظ تحريم الدماء والأعراض والأموال (٢٩/ ١٦٧٩)، وأبو داود (١/ ٥٩٩) في: المناسك، باب: الأشهر الحرم (١٩٤٨)، عن أيوب، عن محمد بن سيرين، عن ابن أبي بكرة به.
وأخرجه أبو داود برقم: (١٩٤٧)، عن أيوب، عن محمد بن سيرين، عن أبي بكرة به، بدون ذكر ابن أبي بكرة، وقال أبو داود: وسماه ابن عون فقال: عن عبد الرحمٰن بن أبي بكرة، عن أبي بكرة في هذا الحديث.
ويشهد له حديث أبي هريرة عند البزار (١١٤٢) ـ «**كشف الأستار**»، عن شعث بن سوّار، عن محمد بن سيرين، عن أبي هريرة رفعه.
وقال الهيثمي في «**المجمع**» (٣/ ٢٧١) فيه أشعث بن سوار، وهو ضعيف، وقد وثق.

(٣) ذكره ابن عطية (٣/ ٣١).

قال * ع[1] *: والأصوب عندي أنْ يكون ﴿الدِّين﴾ ههنا عَلَى أشهر وجوهه، أي: ذلك الشَّرْعُ والطَّاعة.

وقوله: ﴿فلا تظلموا فيهن﴾، أي: في ٱلاثْنَيْ عَشَرَ شَهْراً، أي: لا تظلموا أنفسكم بالمعاصي في الزمان كلِّه، وقال قتادة: المرادُ الأربعةُ الأشْهُرِ، وخُصِّصتْ تشريفاً لها.

قال سعيدُ بن المسيِّب: كان النبيُّ ﷺ يحرِّم القتَالَ في الأشْهُرِ الحُرُم؛ بما أنزل اللَّه في ذلك؛ حتَّى نزلَتْ «براءة».

وقوله تعالى: ﴿وقاتلوا المشركين﴾، معناه: فيهنَّ فأحْرَى في غيرهن، وقوله: ﴿كَافَّةً﴾، معناه: جميعاً.

﴿إِنَّمَا ٱلنَّسِيٓءُ زِيَادَةٌ فِى ٱلْكُفْرِ يُضَلُّ بِهِ ٱلَّذِينَ كَفَرُوا۟ يُحِلُّونَهُۥ عَامًا وَيُحَرِّمُونَهُۥ عَامًا لِّيُوَاطِـُٔوا۟ عِدَّةَ مَا حَرَّمَ ٱللَّهُ فَيُحِلُّوا۟ مَا حَرَّمَ ٱللَّهُ ۚ زُيِّنَ لَهُمْ سُوٓءُ أَعْمَـٰلِهِمْ ۗ وَٱللَّهُ لَا يَهْدِى ٱلْقَوْمَ ٱلْكَـٰفِرِينَ ﴿٣٧﴾ يَـٰٓأَيُّهَا ٱلَّذِينَ ءَامَنُوا۟ مَا لَكُمْ إِذَا قِيلَ لَكُمُ ٱنفِرُوا۟ فِى سَبِيلِ ٱللَّهِ ٱثَّاقَلْتُمْ إِلَى ٱلْأَرْضِ ۚ أَرَضِيتُم بِٱلْحَيَوٰةِ ٱلدُّنْيَا مِنَ ٱلْـَٔاخِرَةِ ۚ فَمَا مَتَـٰعُ ٱلْحَيَوٰةِ ٱلدُّنْيَا فِى ٱلْـَٔاخِرَةِ إِلَّا قَلِيلٌ ﴿٣٨﴾ إِلَّا تَنفِرُوا۟ يُعَذِّبْكُمْ عَذَابًا أَلِيمًا وَيَسْتَبْدِلْ قَوْمًا غَيْرَكُمْ وَلَا تَضُرُّوهُ شَيْـًٔا ۗ وَٱللَّهُ عَلَىٰ كُلِّ شَىْءٍ قَدِيرٌ ﴿٣٩﴾﴾

وقوله سبحانه: ﴿إنما النسيءُ﴾، يعني: فِعْلُ العرب في تأخيرهم الحُرْمَةَ، ﴿زيادةٌ في الكُفْر﴾، أي: جارٍ مع كفرهم باللَّهِ، وخلافِهِمْ للحقِّ، فالكفر متكثِّر بهذا الفِعْلِ الذي هو باطلٌ في نفْسهِ؛ وممَّا وُجِدَ في أشعارهم قَوْلُ جِذْلِ الطَّعَانِ: [الوافر]

وَقَدْ عَلِمَتْ مَعَدٌّ أَنَّ قَوْمِي ... كِرَامُ النَّاسِ إِنَّ لَهُمْ كِرَامَا
أَلَسْنَا النَّاسِئِينَ عَلَى مَعَدٍّ ... شُهُورَ الحِلِّ نَجْعَلُهَا حَرَامَا[2]

وقوله سبحانه: ﴿يحلونه عاماً ويحرمونه عاماً﴾، معناه: عاماً من الأعوام، وليس يريد أنَّ تلك كانَتْ مداولةً.

وقوله سبحانه: ﴿ليواطئوا عدَّة ما حَرَّم اللَّه﴾، معناه: ليوافقُوا، والمواطَأَةُ: الموافَقَةُ.

وقوله سبحانه: ﴿يا أيُّها الذين آمنوا ما لكم إذا قيل لكم ٱنفروا في سبيل اللَّه ٱثَّاقلتم

---

(١) ينظر: «المحرر الوجيز» (٣/ ٣١).

(٢) الشعر لعمير بن قيس، ينظر: «أمالي القالي» (١/ ٤)، «التهذيب»، و«اللسان» (نسا)، و«الدر المصون» (٣/ ٤٦٣).

إلى الأرض﴾، هذه الآيةُ بلا خلافٍ أنها نزلَتْ عتاباً على تخلُّف من تخلَّف عن النبيِّ ﷺ في غزوة تَبُوكَ، وكانَتْ سنةَ تسعٍ من الهجرةِ بعد/ الفَتْح بعامٍ، غزا فيها الرُّوم في عِشْرينَ ألفاً بين راكبٍ وراجلٍ، والنَّفْر: هو التنقُّل بسرعة من مكانٍ إلى مكانٍ، وقوله: «أثاقلتم» أصله تَثَاقَلْتُمْ، وكذلك قرأ الأعمش[1] وهو نحو قوله: ﴿أَخْلَدَ إِلَى الأَرْضِ﴾ [الأعراف: ١٧٦] وقوله: ﴿أرضيتم﴾ تقريرٌ، والمعنى: أرضيتمْ نَزْرَ الدنيا، عَلى خطيرِ الآخرةِ، وحَظِّها الأَسْعَد. ١٢٢٤

قَالَ ابنُ هِشام فـ «مِن» من قوله: ﴿مِنَ الآخِرَةِ﴾ للبدل. انتهى. ثم أخبر سبحانه، أنَّ الدنيا بالإضافة إلى الآخرة قليلٌ نَزْرٌ، فتعطي قُوةُ الكلام التعجُّبَ مِنْ ضلالِ مَنْ يرضَى النزْرَ الفانِيَ بَدَل الكثير الباقي.

* ت *: وفي «صحيح مُسلم» و«الترمذيِّ»، عن النبيِّ ﷺ قَالَ: «مَا الدُّنْيَا في الآخرة إلاَّ مَثَلُ مَا يَجْعَلُ أَحَدُكُمْ إِصْبَعَهُ في اليَمِّ، فَلْيَنْظُرْ بِمَاذَا تَرْجِعُ». قال أبو عيسَى: هذا حديثٌ حسنٌ صحيحٌ. انتهى[2].

وقوله سبحانه: ﴿إلاَّ تنفروا يعذبكم﴾: شرطٌ وجوابٌ، ولفظُ «العذاب» عامٌّ يدخل تحته أنواعُ عذابِ الدنيا والآخرة.

وقوله: ﴿ويستبدل قوماً غيركم﴾: تَوعُّدٌ بأن يبدل لرسوله عليه السلام قوماً لا يقعدون عند ٱستنفارِهِ إياهم، والضميرُ في قوله: ﴿ولا تضروه شيئاً﴾ عائدٌ على اللَّه عز وجل، ويحتملُ أنْ يعود على النبيِّ ﷺ هو أَلْيَقُ.

﴿إِلَّا تَنصُرُوهُ فَقَدْ نَصَرَهُ ٱللَّهُ إِذْ أَخْرَجَهُ ٱلَّذِينَ كَفَرُوا۟ ثَانِىَ ٱثْنَيْنِ إِذْ هُمَا فِى ٱلْغَارِ إِذْ يَقُولُ لِصَٰحِبِهِۦ لَا تَحْزَنْ إِنَّ ٱللَّهَ مَعَنَا ۖ فَأَنزَلَ ٱللَّهُ سَكِينَتَهُۥ عَلَيْهِ وَأَيَّدَهُۥ بِجُنُودٍ لَّمْ تَرَوْهَا وَجَعَلَ كَلِمَةَ ٱلَّذِينَ كَفَرُوا۟ ٱلسُّفْلَىٰ ۗ وَكَلِمَةُ ٱللَّهِ هِىَ ٱلْعُلْيَا ۗ وَٱللَّهُ عَزِيزٌ حَكِيمٌ ﴿٤٠﴾ ٱنفِرُوا۟ خِفَافًا وَثِقَالًا وَجَٰهِدُوا۟ بِأَمْوَٰلِكُمْ وَأَنفُسِكُمْ فِى سَبِيلِ ٱللَّهِ ۚ ذَٰلِكُمْ خَيْرٌ لَّكُمْ إِن كُنتُمْ تَعْلَمُونَ ﴿٤١﴾﴾

---

(١) ينظر: «الشواذ» ص: (٥٧)، و«الكشاف» (٢/ ٢٧١)، و«المحرر الوجيز» (٣/ ٣٤) و«البحر المحيط» (٥/ ٤٣)، و«الدر المصون» (٣/ ٤٦٤)، و«التخريجات النحوية» (٣٥٦).

(٢) أخرجه مسلم (٤/ ٢١٩٣) كتاب «الجنة» باب: فناء الدنيا، حديث (٥٥/ ٢٨٥٨)، والترمذي (٤/ ٤٨٦) كتاب «الزهد» باب: هوان الدنيا، حديث (٢٣٢٣)، وابن ماجه (٢/ ١٣٧٦) كتاب «الزهد» باب: مثل الدنيا، حديث (٤١٠٨)، وأحمد (٤/ ٢٢٨، ٢٣٠)، وابن حبان (٤٣٣٠)، و الحاكم (٤/ ٣١٩) من طريق قيس بن أبي حازم، عن المستورد بن شداد به.

وقوله سبحانه: ﴿إلا تنصروه فقد نصره اللَّه﴾ هذا أيضاً شرطٌ وجوابٌ، ومعنى الآية: إنكم إن تركتم نَصْره، فاللَّه متكفِّل به؛ إذ قد نصره في موضع القلَّة والانفراد وكثرةِ العدو، ولَنْ يترك نَصْرَهُ الآن.

وقوله: ﴿إذ أخرجه الذين كفروا﴾، أسند الإخراج إليهم؛ تذنيباً لهم، ولما كان مَقْصِدُ أبي سفيان بن الحارثِ الفَخْرَ في قوله: من طردت كل مطرد، لم يقرَّه النبيُّ ﷺ عَلَى ما عُلِمَ في كتب «السِّيرَةِ»، والإشارةُ إلى خروجِ النبيِّ ﷺ مِنْ مكَّة إلى المدينة، وفي صحبته أبو بَكْر، واختصارُ القصَّة أَنَّ رَسُول اللَّه ﷺ كان ينتظر إِذْنَ اللَّه سبحانه في الهِجْرة من مكَّة، وكان أبو بَكْر حينَ تَرَكَ ذمَّة ابنِ الدِّغِنَّةِ قد أراد الخروجَ، فقال له النبيُّ ﷺ: «اصْبِرْ، لَعَلَّ اللَّهَ أَنْ يُسَهِّلَ الصُّحْبَةَ» فَلَمَّا أَذِنَ اللَّه لنبيِّه في الخروج، تجهَّز مِنْ دار أبي بَكْر، وخَرَجَا، فبقيا في الغار الذي في جَبَلِ ثَوْرٍ في غَرْبِيِّ مَكَّة ثلاثَ ليالٍ، وخرج المشركُونَ في إثرهِمْ؛ حتى انْتَهوْا إلى الغار، فَطَمَسَ اللَّهُ عَلَيْهِم الأَثَرَ، وقال أبو بَكْرٍ للنبيِّ ﷺ: لَوْ نَظَر أَحَدُهُمْ إلى قدمه، لرآنَا، فَقَالَ لَهُ النَّبِيُّ ﷺ: «مَا ظَنُّكَ بِاثْنَيْنِ اللَّهُ ثَالِثُهُمَا»[1] هكذا في الحديث الصحيحِ، ويروَى أن العنكبوتَ نَسَجَتْ على باب الغَار.

ويُرْوَى أن الحمامة عشَّشَتْ عند باب الغارِ، وكان يروحُ عليهما باللَّبَنِ عامرُ بْنُ فُهَيْرَةَ[2].

وقوله: ﴿ثاني اثنينِ﴾، معناه: أحد اثنين، وقوله: ﴿إن اللَّه معنا﴾، يريد: بالنصر والنجاة واللُّطْف.

وقوله سبحانه: ﴿وكلمة اللَّه هي العليا﴾، قيل: يريد: لا إلٰه إلا اللَّه، وقيل: الشرْعَ بأسره.

---

(١) تقدم تخريجه في: سورة آل عمران.

(٢) عامر بن فُهَيرة التيميّ، مولى أبي بكر الصّديق، أحد السّابقين، وكان ممن يعذَّب في اللَّه.
له ذكر في «الصّحيح»، حديثه في الهجرة عن عائشة قالت: خرج معهم عامر بن فُهيرة، وعنها: لما قدمنا المدينة اشتكى أصحابُ النبيّ ﷺ، منهم: أبو بكر، وبلال، وعامر بن فهيرة... الحديث.
وفيه: وكان عامر بن فُهيرة إذا أصابته الحمى يقول: [الرجز]

إِنِّي وَجَدْتُ الْمَوْتَ قَبْلَ ذَوْقِهِ ... إِنَّ الْجَبَانَ حَتْفُهُ مِنْ فَوْقِهِ
كُلُّ امْرِىءٍ مُجَاهِدٌ بِطَوْقِهِ ... كَالثَّوْرِ يَحْمِي جِلْدَهُ بِرَوْقِهِ

وقال ابْنُ إِسْحَاقَ في «المغازي» عن عائشة: كان عامر بن فُهيرة مُوَلَّداً من الأزد، وكان للطفيل بن عبد اللَّه بن سَخْيَرة، فاشتراه أبو بكر منه فأعتقه، وكان حسنَ الإسلام.
ينظر ترجمته في: «الإصابة» (٣/ ٤٨٢)، (٤٤٣٣).

وقوله سبحانه: ﴿انفروا خفافاً وثقالاً﴾ معنى الخِفَّة والثِّقَلِ ههنا: مستعار لمن يمكنه السفَرُ بسهولة، ومن يمكنه بصُعُوبة، وأما من لا يمكنه، كالعُمْيِ ونحوهم، فخارجٌ عن هذا.

وقال أبو طلحة[1]: ما سمع اللّه عذر أحد، وخرج إلى الشامِ، فجاهد حتّى ماتَ.

وقال أبو أيُّوب: ما أَجدني أبداً إلا خفيفاً أو ثقيلاً[2].

وقوله سبحانه: ﴿ذلكم خير لكم إنْ كنتم تعلمون﴾: تنبيهٌ وهزٌّ للنفوس.

﴿لَوْ كَانَ عَرَضًا قَرِيبًا وَسَفَرًا قَاصِدًا لَّاتَّبَعُوكَ وَلَٰكِن بَعُدَتْ عَلَيْهِمُ الشُّقَّةُ ۚ وَسَيَحْلِفُونَ بِاللَّهِ لَوِ اسْتَطَعْنَا لَخَرَجْنَا مَعَكُمْ يُهْلِكُونَ أَنفُسَهُمْ وَاللَّهُ يَعْلَمُ إِنَّهُمْ لَكَاذِبُونَ ﴿٤٢﴾ عَفَا اللَّهُ عَنكَ لِمَ أَذِنتَ لَهُمْ حَتَّىٰ يَتَبَيَّنَ لَكَ الَّذِينَ صَدَقُوا وَتَعْلَمَ الْكَاذِبِينَ ﴿٤٣﴾ لَا يَسْتَأْذِنُكَ الَّذِينَ يُؤْمِنُونَ بِاللَّهِ وَالْيَوْمِ الْآخِرِ أَن يُجَاهِدُوا بِأَمْوَالِهِمْ وَأَنفُسِهِمْ ۗ وَاللَّهُ عَلِيمٌ بِالْمُتَّقِينَ ﴿٤٤﴾ إِنَّمَا يَسْتَأْذِنُكَ الَّذِينَ لَا يُؤْمِنُونَ بِاللَّهِ وَالْيَوْمِ الْآخِرِ وَارْتَابَتْ قُلُوبُهُمْ فَهُمْ فِي رَيْبِهِمْ يَتَرَدَّدُونَ ﴿٤٥﴾﴾

وقوله سبحانه: ﴿لو كان عرضاً قريباً وسفراً قاصداً لاتبعوك﴾، هذه الآية في المنافقين المتخلِّفين في غزوة تَبُوكَ، وكَشْفِ ضمائرهم، وأما الآيات التي قبلها،/ فعامَّة ٢٢٤ ب فيهم وفي غيرهم، والمعنى: لو كان هذا الغزو لِعَرَضٍ، أي: لمال وغنيمةٍ تنالُ قريباً؛ بسَفرٍ قاصدٍ يسيرٍ، لبادروا لا لوجه اللّه، ﴿ولكنْ بَعُدَتْ عليهم الشقة﴾ وهي المسافةُ الطويلة.

وقوله: ﴿وسيحلفون باللّه﴾، يريد: المنافقينَ، وهذا إخبار بغَيْب.

وقوله عز وجل: ﴿عفا اللّه عنك لم أذنتَ لهم﴾، هذه الآيةُ هي في صِنْفٍ مُبَالِغٍ في النفاق، ٱستأذنوا دون ٱعتذارٍ، منهم: الجَدُّ بْنُ قَيْسٍ وَرِفَاعَةُ بْنُ التأبوت وَمن اتبعهم؛ قال مجاهدٌ: وذلك أَنَّ بعضهم قال: نَسْتَأْذنه، فإن أَذِنَ في القعودِ قعدنا[3]، وَإلاَّ قعدنا، وقَدَّم له العَفْوَ قبل العتاب: إكراماً له ﷺ، وقالت فرقة: بل قوله سبحانه ﴿عَفا اللّه عَنْكَ﴾: ٱستفتاحُ كلامٍ كما تقولُ: أَصْلَحَكَ اللّهُ، وأَعَزَّكَ اللّهُ، ولم يكنْ منه عليه السلام ذَنْبٌ يعفَى عنه؛ لأن صورة ٱلاستنفار وقَبُول الأَعْذَار مصروفةٌ إلى ٱجتهاده.

---

(١) أخرجه الطبري (٦/ ٣٧٦) برقم: (١٦٧٥١)، وذكره ابن عطية (٣/ ٣٧).

(٢) ذكره ابن عطية (٣/ ٣٧).

(٣) أخرجه الطبري (٦/ ٣٨١) برقم: (١٦٧٧٨)، وذكره ابن عطية (٣/ ٣٨)، والبغوي في «تفسيره» (٣/ ٤٤١)، وزاد نسبته إلى ابن أبي شيبة، وابن المنذر، وابن أبي حاتم.

وقوله: ﴿حتى يتبين لك الذين صدقوا﴾، يريد: في ٱستئذانك، وأنك لو لم تأذن لهم، خرجوا معك.

وقوله: ﴿وتعلم الكاذبين﴾، أي: بمخالفتكَ، لَوْ لم تأذن؛ لأنهم عَزَمُوا على العِصْيَان، أذنتَ لهم أو لم تأذن، وقال الطبريُّ: معناه: حتى تعلم الصَّادقين؛ في أَنَّ لهم عُذْراً، والكاذبين، في أن لا عُذْرَ لهم، والأول أصْوبُ، واللَّه أعلم، وأمَّا قوله سبحانه: في سورة النور: ﴿فإذا ٱستأذنوك لِبَعْضِ شأنهم...﴾ [النور: ٦٢] الآية، ففي غزوة الخندَقِ نزلَتْ: ﴿وٱرتابت قلوبُهم﴾، أيْ: شكَّت و﴿يتردَّدون﴾، أي: يتحيَّرون؛ إذ كانوا تخطر لهم صِحَّة أمر النبيِّ ﷺ أحياناً، وأنه غير صحيحٍ أحياناً، فهم مذبذبُونَ.

﴿۞ وَلَوْ أَرَادُوا۟ ٱلْخُرُوجَ لَأَعَدُّوا۟ لَهُۥ عُدَّةً وَلَٰكِن كَرِهَ ٱللَّهُ ٱنۢبِعَاثَهُمْ فَثَبَّطَهُمْ وَقِيلَ ٱقْعُدُوا۟ مَعَ ٱلْقَٰعِدِينَ ﴿٤٦﴾ لَوْ خَرَجُوا۟ فِيكُم مَّا زَادُوكُمْ إِلَّا خَبَالًا وَلَأَوْضَعُوا۟ خِلَٰلَكُمْ يَبْغُونَكُمُ ٱلْفِتْنَةَ وَفِيكُمْ سَمَّٰعُونَ لَهُمْ وَٱللَّهُ عَلِيمٌۢ بِٱلظَّٰلِمِينَ ﴿٤٧﴾ لَقَدِ ٱبْتَغَوُا۟ ٱلْفِتْنَةَ مِن قَبْلُ وَقَلَّبُوا۟ لَكَ ٱلْأُمُورَ حَتَّىٰ جَآءَ ٱلْحَقُّ وَظَهَرَ أَمْرُ ٱللَّهِ وَهُمْ كَٰرِهُونَ ﴿٤٨﴾ وَمِنْهُم مَّن يَقُولُ ٱئْذَن لِّى وَلَا تَفْتِنِّىٓ أَلَا فِى ٱلْفِتْنَةِ سَقَطُوا۟ وَإِنَّ جَهَنَّمَ لَمُحِيطَةٌۢ بِٱلْكَٰفِرِينَ ﴿٤٩﴾﴾

وقوله سبحانه: ﴿ولو أرادوا الخروجَ لأعدوا له عدةً﴾، أيْ: لو أرادوا الخروجَ بنيَّاتهم، لنظروا في ذلك وٱستعدُّوا له.

وقوله: ﴿ولكنْ كَرِه اللَّه ٱنبعاثهم فثبَّطهم﴾.

* ص *: و﴿لكن﴾: أصلها أن تقع بَيْنَ نقيضَيْن أو ضِدَّيْنِ، أَوْ خلافَيْن، على خلاف فيه. انتهى. و﴿ٱنبعاثهم﴾: نفوذَهُمْ لهَذِهِ الغزوة، والتثبيطُ: التَّكْسِيلُ وكَسْر ٱلعَزْمِ.

وقوله سبحانه: ﴿وقيل ٱقعدوا﴾، يحتمل أنْ يكون حكايةً عن اللَّه، أي: قال اللَّه في سابق قضائِهِ: ٱقْعُدُوا مع القاعدين، ويحتملُ أنْ يكون حكايةً عنهم، أي: كانَتْ هَذِهِ مقالَةَ بَعْضِهِمْ لبعضٍ، ويحتملُ أنْ يكون عبارةً عن إِذْنِ النبيِّ ﷺ لهم في القعود، أيْ: لما كره اللَّه خروجهم، يَسَّر أَنْ قلْتَ لهم: ٱقعدوا مع القاعدين، والقعودُ؛ هنا: عبارةٌ عن التخلُّفِ، وكراهيةُ اللَّهِ ٱنبعاثَهُمْ: رِفْقٌ بالمؤمنين.

وقوله سبحانه: ﴿لو خرجوا فيكُمْ ما زَادُوكم إلاَّ خبالاً﴾ الخبالُ: الفسادُ في الأشياء المؤتَلِفة؛ كٱلمَوَدَّات، وبَعْضِ الأجرامِ، ﴿لاَ اوْضَعُوا﴾ معناه: لأسرعوا السَّيْر،

و﴿خِلالَكُمْ﴾ معناه: فيما بينكم.

قال * ص *: ﴿خلالَكم﴾ جمع خَلَلٍ، وهو الفُرْجَة بين الشيئين، وانتصَبَ على الظَّرف بـ ﴿لاَ اوْضَعُوا﴾، و﴿يبغونكم﴾: حالٌ، أي: باغين. انتهى. والإيضاع: سُرْعَةُ السير، ووقَعَتْ ﴿لاَ اوْضَعُوا﴾ بألف بَعْدَ «لا» في المصحف، وكذلك وقعتْ في قوله: ﴿أَوْ لأَذْبَحَنَّهُ﴾ [النمل: ٢١] ﴿يبغونكم الفِتْنَةَ﴾، أي: يطلبون لكم الفتْنَة، ﴿وفيكم سمّاعون لهم﴾، قال مجاهد وغيره: معناه: جواسيسُ يسمعون الأخبار، ويَنْقُلُونها إليهم[1]، وقال الجمهور: معناه: وفيكم مُطِيعُونَ سامعون لهم.

وقوله سبحانه: ﴿لقد ابتغوا الفتنة من قبل﴾، في هذه الآية تحقيرٌ لشأنهم، ومعنَى قوله: ﴿مِنْ قَبْلُ﴾: ما كان من حالهم في أُحُدٍ وغيرها، ومعنى قوله: ﴿وقلَّبوا لك الأمور﴾: دبَّروها ظهراً لبطْنٍ، وسعوا بكُلِّ حيلةٍ ﴿ومنهم مَنْ يقول ائذنْ لي ولا تفتنِّي﴾، نزلَتْ في الجَدِّ بْنِ قَيْسٍ، وأسند الطبريُّ أَنَّ رسول اللَّه ﷺ/ قالَ: «اغْزُوا تَبُوكَ، تَغْنَمُوا بَنَاتِ الأَصْفَرِ» فقال الجَدُّ: ائْذَنْ لَنَا وَلاَ تَفْتِنَّا[2] بالنِّسَاءِ، وقال ابن عبَّاس: إن الجَدَّ قال: ولكنِّي أُعِينُكَ بِمَالِي[3]. ١٢٢٥

وقوله سبحانه: ﴿ألا في الفتنة سقطوا﴾، أي: في الذي أظْهَرُوا الفِرَارَ منه.

﴿إِن تُصِبْكَ حَسَنَةٌ تَسُؤْهُمْ وَإِن تُصِبْكَ مُصِيبَةٌ يَقُولُوا قَدْ أَخَذْنَآ أَمْرَنَا مِن قَبْلُ وَيَتَوَلَّوا وَّهُمْ فَرِحُونَ ﴿٥٠﴾ قُل لَّن يُصِيبَنَآ إِلَّا مَا كَتَبَ ٱللَّهُ لَنَا هُوَ مَوْلَىٰنَا وَعَلَى ٱللَّهِ فَلْيَتَوَكَّلِ ٱلْمُؤْمِنُونَ ﴿٥١﴾ قُلْ هَلْ تَرَبَّصُونَ بِنَآ إِلَّآ إِحْدَى ٱلْحُسْنَيَيْنِ وَنَحْنُ نَتَرَبَّصُ بِكُمْ أَن يُصِيبَكُمُ ٱللَّهُ بِعَذَابٍ مِّنْ عِندِهِۦٓ أَوْ بِأَيْدِينَا فَتَرَبَّصُوٓا إِنَّا مَعَكُم مُّتَرَبِّصُونَ ﴿٥٢﴾﴾

وقوله سبحانه: ﴿إن تصبك حسنة...﴾ الآية: الحسنَةُ هنا بحسب الغَزْوَة: هي الغنيمةُ والظفرُ، والمصيبةُ: الهزيمة والخيبةُ، واللفظ عامٌّ بعد ذلك في كلِّ محبوب ومكروه، ومعنى قوله: ﴿قد أخذنا أمرنا مِنْ قبل﴾، أيْ: قد أخذنا بالحَزْمِ في تخلُّفنا

---

(١) أخرجه الطبري (٦/ ٣٨٤) برقم: (١٦٧٩٢ ـ ١٦٧٩٣) نحوه، وذكره ابن عطية (٣/ ٤١)، والبغوي في «تفسيره» (٢/ ٢٩٨)، والسيوطي في «الدر المنثور» (٣/ ٤٤٣)، وزاد نسبته إلى ابن أبي المنذر، وابن أبي حاتم، وأبي الشيخ.

(٢) ذكره السيوطي في «الدر المنثور» (٣/ ٤٤٣)، وعزاه إلى ابن المنذر، والطبراني، وابن مردويه، وأبي نعيم في «المعرفة».

(٣) ذكره ابن عطية (٣/ ٤٢).

وَنَظَرْنَا لأنفسنا، ثم أمر تعالَى نبيَّه، فقال: قل لهم يا محمَّد: ﴿لَنْ يُصِيبَنَا إِلاَّ مَا كَتَبَ اللَّهُ لَنَا﴾، وهو إما ظفراً وسروراً عاجلاً، وإما أن نستشهد فَنَدْخُلَ الجنة، وباقي الآية بيِّن.

وقوله سبحانه: ﴿قل هَلْ تربَّصون بنا إلا إحدى الحسنيين﴾، أي: قل للمنافقين، و﴿الْحُسْنَيَيْنِ﴾: الظَّفَرُ، والشَّهادة.

وقوله: ﴿أو بأيدينا﴾، يريد: القَتْلَ.

﴿قُلْ أَنفِقُوا طَوْعًا أَوْ كَرْهًا لَّن يُتَقَبَّلَ مِنكُمْ إِنَّكُمْ كُنتُمْ قَوْمًا فَاسِقِينَ ﴿٥٣﴾ وَمَا مَنَعَهُمْ أَن تُقْبَلَ مِنْهُمْ نَفَقَاتُهُمْ إِلَّا أَنَّهُمْ كَفَرُوا بِاللَّهِ وَبِرَسُولِهِ وَلَا يَأْتُونَ الصَّلَاةَ إِلَّا وَهُمْ كُسَالَىٰ وَلَا يُنفِقُونَ إِلَّا وَهُمْ كَارِهُونَ ﴿٥٤﴾﴾

وقوله سبحانه: ﴿قل أنفقوا طوعاً أو كرْهاً﴾ الآية: سَبَبُها أَنَّ الجَدَّ بْنَ قَيْسٍ حين قال: ائْذَنْ لي ولا تفتنِّي، قال: إني أعينك بمالي[1]، فنزلَتْ هذه الآية فيه، وهي عامَّة بعده.

وقوله عزَّ وجلَّ: ﴿وما منعهم أن تقبل منهم نفقاتهم إلاَّ أنهم كَفَرُوا باللَّه وبرسولِهِ﴾. وفي «صحيح مسلم» عن النبيِّ ﷺ؛ أنه قال: «إِنَّ ثَوَابَ الكَافِرِ عَلَى أَفْعَالِهِ البَرَّةِ هُوَ في الطُّعْمَةِ يَطْعَمُهَا»[2] وَنَحْوَ ذلك، وهذا مَقْنَعٌ لا يحتاج معه إلى نَظَرٍ، وأما أَنْ ينتفع بها في الآخرة فلا، و﴿كُسَالَى﴾: جمع كَسْلاَن.

﴿فَلَا تُعْجِبْكَ أَمْوَالُهُمْ وَلَا أَوْلَادُهُمْ إِنَّمَا يُرِيدُ اللَّهُ لِيُعَذِّبَهُم بِهَا فِي الْحَيَاةِ الدُّنْيَا وَتَزْهَقَ أَنفُسُهُمْ وَهُمْ كَافِرُونَ ﴿٥٥﴾ وَيَحْلِفُونَ بِاللَّهِ إِنَّهُمْ لَمِنكُمْ وَمَا هُم مِّنكُمْ وَلَٰكِنَّهُمْ قَوْمٌ يَفْرَقُونَ ﴿٥٦﴾ لَوْ يَجِدُونَ مَلْجَأً أَوْ مَغَارَاتٍ أَوْ مُدَّخَلًا لَّوَلَّوْا إِلَيْهِ وَهُمْ يَجْمَحُونَ ﴿٥٧﴾﴾

وقوله سبحانه: ﴿فلا تعجبك أموالهم ولا أولادهم إنما يريد اللَّه ليعذبهم بها في الحياة الدنيا...﴾ الآية: حقَّر في الآية شأْنَ المنافقين، وعلَّل إعطاء اللَّه لهم الأَمْوَالَ والأولاد؛ بإرادته تعذيبهم بها في الحياةِ الدنيا، وفي الآخرة.

قال ابنُ زَيْد وغيره: تعذيبُهم بها في الدُّنْيَا هو بمصائبها ورزايَاهَا، هِيَ لهم عذابٌ؛ إذ لا يُؤْجَرُونَ عليها، ومِنْ ذلك قَهْرُ الشَّرعِ لهم على أداء الزكاةِ والحقوقِ والواجبات.

---

(١) تقدم تخريجه.

(٢) تقدم.

قال الفَخْرُ[١]: أمَّا كون كثرة الأموال والأولادِ سَبَباً للعذاب في الدنيَا، فحاصَلٌ من وجوه: مِنْهَا: أن كلَّما كان حُبُّ الإنسان للشيء أَشَدَّ وأقوَى، كان حزنُهُ وتألُّم قلبِهِ علَى فراقه أعظَمَ وأصعَبَ، ثم عند الموتِ يَعْظُمُ حزنه، وتشتدُّ حسرته، لمفارقته المحبوبَ، فالمشغوفُ بحبِّ المال والولدِ لا يزالُ في تَعَبٍ، فيحتاج في ٱكتسابِ الأموالِ وتحصيلها إلى تعبٍ شديدٍ ومشقَّة عظيمةٍ، ثم عند حصولِهَا يحتاجُ إلى متاعِبَ أَشدَّ وأصعَبَ في حفظها وصونِها؛ لأن حفظ المَالِ بَعْد حصوله أصْعَبُ من ٱكتسابه، ثم إنه لا ينتفع، إلاَّ بالقليلِ مِنْ تلك الأموال، فالتعبُ كثيرٌ، والنفعُ قليلٌ، ثم قالَ: وٱعلم أنَّ الدنْيَا حلوةٌ خَضِرةٌ، والحواسُّ الخمسُ مائلةٌ إليها، فإذا كَثُرت وتوالَتْ ٱستغرقَتْ فيها، وٱنصرَفَ الإنسان بكلِّيته إليها، فيصير ذلك سبباً لحرمانه من ذكْرِ اللَّهِ، ثم إنه يحْصُلُ في قلبه نَوْعُ قسوةٍ وقوةٍ وقهْرٍ، وكلَّما كان المال والجاهُ أكثر، كَانَتْ تلك القسوةُ أَقوَى، وإلى ذلك الإشارةُ بقوله تعالى: ﴿إِنَّ الإِنْسَانَ لَيَطْغَى * أَنْ رَآهُ ٱسْتَغْنَى﴾ [العلق: ٦، ٧] فظهر أن كثرة الأموال والأولاد سَبَبٌ قويٌّ في زوال حُبِّ اللَّه تعالى وحبِّ الآخرة مِنَ القَلْبِ، وفي حصول الدنْيَا وشهواتِهَا في القَلْبِ، وعنْدَ الموت: كأَنَّ الإنسان ينتقلُ من ٱلبسْتان إلى السِّجْن، ومِنْ مجالسة الأقرباءِ والأحبَّة إِلَى موضعِ الغُرْبَة والكُرْبة، فيعظُمُ تألمُه، ويقوَى حزنه، ثم عند الحَشْر: حَلاَلُهَا حسابٌ، وحرامُها عِقَابٌ، فثبت أن كثرة الأمْوَالِ والأولادِ سَبَبٌ لحصولِ العَذَاب في الدُّنْيا والآخرة. انتهى.

ثم أخبر سبحانه؛ أنهم ليسوا مِنَ المؤمنين، / وإنما هم يَفزَعُونَ مِنْهم، والفَرَقُ: الخوف. ٢٢٥ ب

وقوله سبحانه: ﴿لو يجدون ملجأ﴾: الملجأ مِنْ لَجَأَ يَلْجَأُ، إذا أَوَى وٱعْتَصَمَ، وقرأ الجمهور: «أَوْ مَغَارَاتٍ» - بفتح الميم[٢] -، وهي الغيران في أعراض الجبالِ، ﴿أَو مُدَّخَلاً﴾، معناه: السَّرَبُ والنَّفَقُ في الأرض، وهو تفسير ابن عبَّاس[٣] في هذه الألفاظ، وقرأ جمهور الناس: «يَجْمَحُونَ»: ومعناه يُسْرِعُون.

---

(١) ينظر: «تفسير الرازي» (١٦/ ٧٥).

(٢) ينظر: «المحرر الوجيز» (٣/ ٤٦)، و«البحر المحيط» (٥/ ٥٦)، و«الدر المصون» (٣/ ٤٧٤).

(٣) أخرجه الطبري (٦/ ٣٩٢) برقم: (١٦٨٢٣ - ١٦٨٢٤)، وابن عطية(٣/ ٤٦)، وذكره ابن كثير (٢/ ٣٦٣)، والسيوطي في «الدر المنثور» (٣/ ٤٤٧)، وزاد نسبته إلى ابن المنذر وابن أبي حاتم، وأبي الشيخ.

قال الفَخْر[١]: قوله: ﴿وهم يجمحون﴾ أي: يسرعون إسراعاً لا يرد وجوههم شَيْء، ومِنْ هذا يقال: جَمَحَ الفَرَسُ، وفَرَسٌ جَمُوحٌ، وهو الذي إذا حَمَلَ، لم يردَّه اللجَامُ، انتهى.

﴿وَمِنْهُم مَّن يَلْمِزُكَ فِي ٱلصَّدَقَٰتِ فَإِنْ أُعْطُوا۟ مِنْهَا رَضُوا۟ وَإِن لَّمْ يُعْطَوْا۟ مِنْهَآ إِذَا هُمْ يَسْخَطُونَ ﴿٥٨﴾ وَلَوْ أَنَّهُمْ رَضُوا۟ مَآ ءَاتَىٰهُمُ ٱللَّهُ وَرَسُولُهُۥ وَقَالُوا۟ حَسْبُنَا ٱللَّهُ سَيُؤْتِينَا ٱللَّهُ مِن فَضْلِهِۦ وَرَسُولُهُۥٓ إِنَّآ إِلَى ٱللَّهِ رَٰغِبُونَ ﴿٥٩﴾﴾

وقوله عز وجل: ﴿ومنهم من يلمزك ...﴾ الآية: أَيْ: ومن المنافقين مَنْ يلمزك، أيْ: يعيبُكَ ويأخذ منك في الغَيْبة؛ ومنه قولُ الشاعر: [البسيط]

إِذَا لَقِيتُكَ تُبْدِي لِي مُكَاشَرَةً وَإِنْ أَغِيبُ فَأَنْتَ الهَامِزُ اللُّمَزَهْ[٢]

ومنه قوله سبحانه: ﴿وَيْلٌ لِّكُلِّ هُمَزَةٍ لُّمَزَةٍ﴾ [الهمزة: ١] وقوله سبحانه: ﴿ولو أنَّهم رضُوا ما آتاهم اللَّه ورسوله ...﴾ الآية: المعنى: لو أن هؤلاء المنافقين رَضُوا قِسْمَةَ اللَّهِ الرزْقَ لهم، وما أعطاهم على يدِ رَسُولِهِ، وأقرُّوا بالرغْبَةِ إلى اللَّهِ، لكان خَيْراً لهم، وحُذِفَ الجوابُ، لدلالة ظاهر الكَلاَمِ عليه، وذلك مِنْ فصيحَ الكلامِ وإيجازه.

﴿۞ إِنَّمَا ٱلصَّدَقَٰتُ لِلْفُقَرَآءِ وَٱلْمَسَٰكِينِ وَٱلْعَٰمِلِينَ عَلَيْهَا وَٱلْمُؤَلَّفَةِ قُلُوبُهُمْ وَفِى ٱلرِّقَابِ وَٱلْغَٰرِمِينَ وَفِى سَبِيلِ ٱللَّهِ وَٱبْنِ ٱلسَّبِيلِ ۖ فَرِيضَةً مِّنَ ٱللَّهِ ۗ وَٱللَّهُ عَلِيمٌ حَكِيمٌ ﴿٦٠﴾﴾

وقوله سبحانه: ﴿إنما الصدقات للفقراء ...﴾ الآية: ﴿إنما﴾ في هذه الآيةِ حاصرةٌ تقتضي وقوفَ الصَدقاتِ على الثمانيةِ الأصناف، وإنما أُخْتُلِفَ في صُورَة القِسْمَةِ، ومَذْهَب مالكٍ وغيره؛ أَنَّ ذَلِكَ عَلى قَدْر الاجتهاد، وبحسب الحاجة، وأما الفقيرُ والمِسْكين، فقال ابن عبَّاس والحسن ومجاهدٌ والزُّهْرِيُّ وابن زَيْد وغيرهم: المَسَاكِينُ: الذين يَسْعَوْنَ وَيَسْأَلُونَ، والفقراء: الذين يتصَاوَنُون[٣]، وهذا القولُ أحسنُ ما قيل في هذا، وتحريره أن الفقيرَ هو الذي لا مَالَ له إلا أنه لم يذلَّ نفسه، ولا يذلُّ وجهه؛ وذلك إما لتعفُّفِ مُفْرِطٍ،

---

(١) ينظر: «تفسير الرازي» (١٦/ ٧٧).

(٢) البيت لزياد الأعجمي، ينظر: «الكشاف» (٤/ ٧٩٥)، «البحر المحيط» (٨/ ٥٠٩)، و«القرطبي» (٢٠/ ١٢٤)، و«الدر المصون» (٦/ ٥٦٨)، و«فتح القدير» (٥/ ٤٩٤).

(٣) أخرجه الطبري في تفسيره (٦/ ٣٩٥) برقم: (١٦٨٣٤ ـ ١٦٨٣٩) نحوه، وذكره ابن عطية (٣/ ٤٨)، والبغوي في «تفسيره» (٢/ ٣٠٢)، والسيوطي (٣/ ٤٤٩)، عن ابن عباس نحوه، وزاد نسبته إلى ابن المنذر والنحاس (٣/ ٤٥٠) عن الزهري بنحوه، وزاد نسبته إلى ابن أبي شيبة.

وإما لِبُلغَةٍ تكون له، كالحَلُوبة وما أشبهها، والمسكينُ هو الذي يقترن بفقره تذلُّل وخضوعٌ وسؤالٌ، فهذه هي المَسْكَنَة؛ ويقوِّي هذا أن اللَّه سبحانه قد وَصَف بني إسرائيل بالمَسْكَنة، وقَرَنها بالذِّلَّة مع غناهم، وإذا تأمَّلت ما قلناه، بَانَ أنهما صِنفان موجُودَان في المسلمين.

* ت *: وقد أكْثر الناس في الفَرْق بين الفَقِير والمِسْكِين، وأوْلَى ما يعوَّل عليه ما ثَبَتَ في ذلك عن النبيِّ ﷺ، وقد رَوَى مالكٌ، عن أبي الزِّنَادِ[1] عن الأعرج[2] عن أبي هريرة؛ أن النبيَّ ﷺ قَالَ: «لَيْسَ المِسْكِينُ بِهَذَا الطَّوَّافِ الَّذِي تَرُدُّهُ اللُّقْمَةُ وَاللُّقْمَتَانِ، وَالتَّمْرَةُ وَالتَّمْرَتَانِ، إِنَّمَا المِسْكِينُ الَّذِي لَيْسَ لَهُ غِنًى يُغْنِيهِ، وَلاَ يُفْطَنُ لَهُ فَيُتَصَدَّقَ عَلَيْهِ، وَلاَ يَقُومُ فَيَسْأَلَ النَّاسَ»[3]، انتهى. وأوَّل أبو عمر في «**التمهيد**» هذا الحديثَ، فقال: كأنه أراد - واللَّه أعلم - ليس المسكينُ على تمامِ المَسْكَنة، وعلى الحقيقة، إلا الذي لا يَسْأَلُ النَّاس. انتهى.

---

(١) عبد اللَّه بن ذَكْوَان الأُموي، مولاهم، أبو الزِّنَاد المدني، يكنى: أبا عبد الرحمٰن، كان أحد الأئمة، عن أنس، وابن عُمَر، وعُمَر بن أبي سلمة مرسلاً. قال البخاري: أصح الأسانيد أبو الزناد عن الأعرج، عن أبي هريرة. قال الواقدي: مات فجأة سنة ثلاثين ومائة. قال الحافظ شمس الدين الذهبي: ولي بعض أمور بني أمية فتُكلم فيه لأجل ذلك، وهو ثقة حجة لا يعلق به جرح.
ينظر: «**الخلاصة**» (٢/ ٥٣)، «**تهذيب الكمال**» (٢/ ٦٧٩)، «**تهذيب التهذيب**» (٥/ ٢٠٣) و«**تقريب التهذيب**» (١/ ٤١٣)، «**الكاشف**» (٢/ ٨٤)، «**الثقات**» (٧/ ٦).

(٢) عبد الرحمٰن بن هُرْمُز الهاشمي، مولاهم، أبو داود المدني الأعرج، القارىء عن أبي هريرة، ومعاوية، وأبي سعيد، وعنه الزهري، وأبو الزُّبَيْر، وأبو الزِّنَاد، وخلق، وثقه جماعة.
قال أبو عُبَيْد: توفي سنة سبع عشرة ومائة بالإسكندرية. ينظر ترجمته في: «**الخلاصة**» (٢/ ٥٣ - ٥٤) (٣٤٨٠).

(٣) ورد ذلك من حديث أبي هريرة، وابن مسعود: فأما حديث أبي هريرة، فأخرجه البخاري (٣/ ٣٩٨) في «الزكاة» باب: قول اللَّه تعالى: ﴿لا يسألون الناس إلحافا﴾ (١٤٧٦، ١٤٧٩)، و (٨/ ٥٠) في «التفسير»؛ باب: ﴿لا يسألون الناس إلحافا﴾ (٤٥٣٩)، ومسلم (٢/ ٧١٩ - ٧٢٠) في «الزكاة»، باب: المسكين الذي لا يجد غنى، ولا يفطن له، فيتصدق عليه (١٠١ - ١٠٢ - ١٠٣٩)، وأبو داود (١/ ٥١٣) في «الزكاة» باب: من يعطى من الصدقة وحد الغنى (١٦٣١ - ١٦٣٢)، والنسائي (٥/ ٨٦) في «الزكاة» باب: تفسير المسكين، ومالك (٩٢٣١٢) في صفة النبي ﷺ باب: ما جاء في المساكين (٧)، وأحمد (٢/ ٢٦٠، ٣١٦، ٣٩٣، ٣٩٥، ٤٥٧، ٤٦٩)، والدارمي (١/ ٣٧٩) في «الزكاة»، باب: المسكين الذي يتصدق عليه، وأبو يعلى (٦٣٣٧)، والحميدي (١٠٥٩)، والبيهقي (٧/ ١١) من طرق عنه.
وأما حديث ابن مسعود، فأخرجه أحمد (١/ ٣٨٤، ٤٤٦)، وأبو نعيم في «**الحلية**» (٧/ ١٠٨)، وأبو يعلى (٥١١٨) عن إبراهيم بن مسلم الهجري عن أبي الأحوص، عن ابن مسعود مرفوعاً به.
قال الهيثمي (٣/ ٩٥): رواه أحمد، ورجاله رجال الصحيح.

وأمَّا العاملون: فهم جُبَاتها يستنيبهم الإمامُ في السعْي على الناس، وجَمْعِ صَدَقَاتهم، قال الجُمْهور: لَهُمْ قَدْر تعبهم ومؤنتهم، وأما ﴿المؤلَّفة قلوبُهم﴾، فكانوا مُسْلِمين وكافرينَ مستَتِرِينَ مُظْهرين للإسلام؛ حتى وثَّقه ٱلاستئلافُ في أكثرهم، وٱستئلافهم إنما كان لِتُجْلَبَ إلى الإسلام مَنْفَعة، أو تُدْفَعَ عنه مَضَرَّة، والصحيحُ بَقَاءُ حكمهم؛ إن ٱحتيجَ إليهم، وأما ﴿الرقاب﴾، فمذْهَبُ مالك وغيره هو ٱبتداءُ عِتْق مؤمِن، وأما الغَارِمُ: فهو الرجُلُ يرْكَبه دَيْن في غير مَعْصِيَة ولا سَفَه، كذا قال العلماء، وأما ﴿في سبيلِ اللَّهِ﴾، فهو الغازِي، وإن كانَ مَلِيًّا ببَلَده، وأمَّا ﴿ابْنُ السَّبِيل﴾، فهو المسافِرُ، وإن كان غنيًّا ببلده، وسمي المُسَافِر ابْنَ السبيلِ لملازمته السبيلِ.

١٢٢٦ ومَنِ ٱدَّعَى الفقْر صُدِّق إلاَّ لريبة؛ فيكلَّف حينئذٍ / البيِّنة، وأمَّا إن ٱدعَى أنه غارمٌ أو ٱبْنُ السبيل أو غازٍ، ونحو ذلك مما لا يُعْلَم إلا منه، فلا يعطَى إلا ببينة، وأهلُ بلد الصَّدقة أَحقُّ بها إلا أن تَفْضُل فضلةٌ، فتنقل إلى غيرهم.

قال ابنُ حَبِيب: وينبغي للإمام أن يأمر السُّعَاة بتَفْريقها في المواضِع التي جُبِيَتْ فيها، ولا يحمل منها شيْءٌ إلى الإمام، وفي الحديثِ: «تُؤْخَذُ مِنْ أَغْنِيَائِهِمْ، فَتُرَدُّ عَلَى فُقَرَائِهِمْ»(١).

وقوله سبحانه: ﴿فريضةً من اللَّه﴾: أي: موجبةً محدودةً.

﴿وَمِنْهُمُ ٱلَّذِينَ يُؤْذُونَ ٱلنَّبِيَّ وَيَقُولُونَ هُوَ أُذُنٌ قُلْ أُذُنُ خَيْرٍ لَّكُمْ يُؤْمِنُ بِٱللَّهِ وَيُؤْمِنُ لِلْمُؤْمِنِينَ وَرَحْمَةٌ لِّلَّذِينَ ءَامَنُوا مِنكُمْ وَٱلَّذِينَ يُؤْذُونَ رَسُولَ ٱللَّهِ لَهُمْ عَذَابٌ أَلِيمٌ ﴿٦١﴾ يَحْلِفُونَ بِٱللَّهِ لَكُمْ لِيُرْضُوكُمْ وَٱللَّهُ وَرَسُولُهُۥٓ أَحَقُّ أَن يُرْضُوهُ إِن كَانُوا مُؤْمِنِينَ ﴿٦٢﴾﴾

---

(١) أخرجه البخاري (٣/ ٢٦١) كتاب «الزكاة» باب: وجوب الزكاة، حديث (١٣٩٥)، ومسلم (١/ ٥٠) كتاب «الإيمان» باب: الدعاء إلى الشهادتين وشرائع الإسلام، حديث (٢٩/ ١٩)، وأبو داود (٢/ ٢٤٢، ٢٤٣) كتاب «الزكاة» باب: في زكاة السائمة، حديث (١٥٨٤)، والترمذي (٢/ ٦٩) كتاب «الزكاة» باب: ما جاء في كراهية أخذ خيار المال في الصدقة، حديث (٦٢١)، والنسائي (٢/ ٥) كتاب «الزكاة» باب: وجوب الزكاة، وابن ماجه (١/ ٥٦٨)، كتاب «الزكاة» باب: فرض الزكاة، حديث (١٨٧٣)، وأحمد (١/ ٢٣٣)، من حديث ابن عباس: أن رسول اللَّه ﷺ لما بعث معاذاً إلى اليمن، قال: «إنك تأتي قوماً من أهل الكتاب، فادعهم إلى شهادة أن لا إله إلا اللَّه وأني رسول اللَّه، فإن هم أطاعوك لذلك فأعلمهم أن اللَّه افترض عليهم خمس صلوات في كل يوم وليلة، فإن هم أطاعوك فأعلمهم أن الله افترض عليهم صدقة تؤخذ من أغنيائهم فترد على فقرائهم، فإن هم أطاعوك لذلك فإياك وكرائم أموالهم، واتق دعوة المظلوم، فإنه ليس بينها وبين اللَّه حجاب».

وقول سبحانه: ﴿ومنهم الذين يؤذون النبيَّ ويقولون هو أذن قُلْ أذن خَيْر لكم يؤمن باللَّه ويؤمن للمؤمنين﴾: أي: ومن المنافقين، و﴿يؤذون﴾: لفظٌ يعمُّ أنواع إِذَاءتهم له ﷺ، وخص بعد ذلك مِنْ قولهم: ﴿هو أذن﴾، وروي أن قائل هذه المقالة نَبْتَلُ بْنُ الحارثِ، وكان من مَرَدَةِ المنافقين، وفيه قال ﷺ: «مَنْ سَرَّهُ أَنْ يَنْظُرَ إِلَى الشَّيْطَانِ، فَلْيَنْظُرْ إِلَى نَبْتَلِ بْنِ الحَارِثِ»[1]، وكان ثائر الرأس، منتفشَ الشَّعْر، أحمر العينَيْن، أسْفَع الخدَّيْن، مشوَّهاً.

قال الحسن البصريُّ ومجاهد: قولهم: ﴿هو أذن﴾: أي: يسمع معاذيرنا ويقبلها[2]، أي: فنحن لا نُبَالِي من الوقوع فيه، وهذا تنقُّص بقلَّة الحزم، وقال ابن عبَّاس وغيره: إنهم أرادوا بقولهم: ﴿هُوَ أُذُنٌ﴾: أي: يسمع كلَّ ما ينقَلُ إليهِ عنا، ويصغي إليه[3] ويقبله، فهذا تَشَكٍّ منه عليه السلام، ومعنى ﴿أُذُنٌ﴾: سماع، وهذا من باب تسمية الشيْء بالشيء، إذا كان منْهُ بسبب؛ كما يقال للرؤية: عيْن؛ وكما يقال للمسنَّة من الإبل التي قد بَزَلَ نابها: نَاب.

وقيل: معنى الكلام: ذو أُذُنٍ، أَي: ذو سماع، وقيل: إنه مشتقٌّ من قولهم: أَذِنَ إِلَى شَيْءٍ؛ إذا ٱسْتَمَعَ؛ ومنه قول الشاعر: [البسيط]

صُمٌّ إِذَا سَمِعُوا خَيْراً ذُكِرْتُ بِهِ وَإِنْ ذُكِرْتُ بِسُوءٍ عِنْدَهُمْ أَذِنُوا

وقرأ نافع: «أذن» - بسكون الذال فيهما -، وقرأ الباقون[4] بضمِّها فيهما، وكلُّهم قرأ بالإِضافة إِلى «خير» إِلا ما رُوِيَ عن عاصمٍ، وقرأ الحسن[5] وغيره: «قُلْ أُذُنٌ خَيْرٌ» - بتنوين

---

(١) أخرجه الطبري في «تفسيره» (١٠/١١٦) بسنده عن ابن إسحاق، فذكره بلاغاً. وأخرجه ابن المنذر وابن أبي حاتم كما في «الدر المنثور» (٣/٢٥٣)، عن ابن عباس موصولاً.

(٢) أخرجه الطبري في «تفسيره» (٦/٤٠٦) برقم: (١٦٩١٧ - ١٦٩١٨ - ١٦٩١٩) نحوه، وذكره ابن عطية (٣/٥٢)، وابن كثير (٢/٣٦٦) نحوه، والسيوطي في «الدر المنثور» (٣/٤٥٤)، وزاد نسبته إلى ابن المنذر، وابن أبي حاتم، وابن أبي شيبة.

(٣) أخرجه الطبري (٦/٤٠٥ - ٤٠٦) برقم: (١٦٩١٦)، وذكره ابن عطية (٣/٥٢)، وابن كثير (٢/٣٦٦)، والسيوطي في «الدر المنثور» (٣/٤٥٤)، وزاد نسبته إلى ابن المنذر، وابن أبي حاتم، وابن مردويه.

(٤) وكأن نافعاً استثقل ثلاث ضمات فسكَّن.
ينظر: «السبعة» (٣١٥)، «الحجة للقراء السبعة» (٤/١٩٨، ٢٠٣)، «حجة القراءات» ص: (٣١٩)، «إعراب القراءات» (١/٢٥٠)، «إتحاف» (٢/٩٤)، و«العنوان» (١٠٢)، و«شرح شعلة» (٤١٢).

(٥) وقرأ بها عاصم في رواية الأعشى عن أبي بكر عنه. والمعنى حينئذٍ: «قل يا محمد فمن يستمع منكم ويكون قريباً منكم قابلاً للعذر خير لكم». =

«أُذن»، ورفع «خير» ـ، وهذا جار على تأويله المتقدِّم، والمعنى: من يقبل معاذيركم خيرٌ لكم، ورُوِيَتْ هذه القراءة عن عاصم، ومعنى «أذن خيرٍ» على الإضافة: أي سَمَاعُ خيرٍ وحقٍّ، و﴿يؤمن باللَّه﴾: معناه: يصدِّق باللَّه، ﴿ويُؤمن للمؤمنين﴾: قيل: معناه: ويصدِّق المؤمنين، واللام زائدة، وقيل: يقال: آمَنْتُ لك، بمعنى: صدَّقتك؛ ومنه: ﴿وَمَا أَنْتَ بِمُؤْمِنٍ لَنَا﴾ [يوسف: ١٧].

قال * ع[1] *: وعندي أن هذه التي معها اللامُ في ضِمْنها بَاءٌ، فالمعنَى: ويصدِّق للمؤمنين بما يخبرونه به، وكذلك قوله: ﴿وَمَا أَنْتَ بِمُؤْمِنٍ لَنَا﴾ بِمَا نَقُوله.

* ت *: ولما كانَتْ أخبار المنافقين تصلُ إلى النبيِّ ﷺ تارةً بإخبار اللَّه له، وتارةً بإخبار المؤمنين، وهم عدولٌ، ناسب اتِّصَالُ قوله سبحانه: ﴿يؤمنُ باللَّهِ ويؤمنُ للمؤمنين﴾؛ بما قبله، ويكون التصديقُ هنا خاصًّا بهذه القضيَّة، وإن كان ظاهر اللفْظِ عامًّا؛ إذ من المعلوم أنه ﷺ لم يَزَلْ مصدِّقاً باللَّه، وقرأ جميع السبعة إلاَّ حمزة و«رَحْمَةٌ» ـ بالرفع ـ؛ عطفاً على «أُذُن»، وقرأ حمزة وحده: و«رَحْمَةٍ» ـ بالخفض ـ؛ عطفاً على «خَيْرٍ»، وخصَّص الرحمة للذين آمنوا؛ إذ هم الذين فازوا ونَجْوا بالرسول عليه السلام، ﴿يحلفون باللَّه لكم﴾: يعني: المنافقين.

وقوله: ﴿واللَّه ورسوله أحقُّ أَن يُرْضُوه﴾: التقدير عند سيبَوَيْهِ: واللَّه أحقُّ أَن يرضوه، ورسوله أحَقُّ أن يرضُوه، فحذف الخَبَر من الجملة الأولَى، لدلالة الثانية عليه.

وقيل: الضمير في «يرضوه» عائدٌ على المذكور؛ كما قال رُؤْبَةُ: [الرجز]

فِيهَا خُطُوطٌ مِنْ سَوَادٍ وَبَلَقْ ... كَأَنَّهُ فِي الجِلْدِ تَوْلِيعُ الْبَهَقْ[2]

أي: كَأَنَّ المذكور.

﴿أَلَمْ يَعْلَمُوٓاْ أَنَّهُۥ مَن يُحَادِدِ ٱللَّهَ وَرَسُولَهُۥ فَأَنَّ لَهُۥ نَارَ جَهَنَّمَ خَٰلِدًا فِيهَا ذَٰلِكَ ٱلْخِزْىُ

= ينظر: مصادر القراءة السابقة، و«معاني القراءات» (١/ ٤٥٧)، و«المحرر الوجيز» (٣/ ٥٣)، و«البحر المحيط» (٥/ ٦٤)، وزاد نسبتها إلى مجاهد، وزيد بن علي، وهي في «الدر المصون» (٣/ ٤٧٧).

(١) ينظر: «المحرر الوجيز» (٣/ ٥٣).

(٢) ينظر: «ديوانه» ص: (١٠٤)؛ و«أساس البلاغة» ص: (٥٠٩) (ولع)؛ و«الأشباه والنظائر» (٥/ ٦٣)، و«تخليص الشواهد» ص: (٥٣)؛ و«خزانة الأدب» (١/ ٨٨)، و«شرح شواهد المغني» (٢/ ٧٦٤)، و«لسان العرب» (٨/ ٤١١) (ولع)، (١٠/ ٢٩) (بهق)، و«المحتسب» (٢/ ١٥٤)، و«مغني اللبيب» (٢/ ٦٧٨) وبلا نسبة في «شرح شواهد المغني» (٢/ ٩٥٥).

ٱلْعَظِيمُ ﴿٦٣﴾ يَحْذَرُ ٱلْمُنَٰفِقُونَ أَن تُنَزَّلَ عَلَيْهِمْ سُورَةٌ تُنَبِّئُهُم بِمَا فِى قُلُوبِهِمْ ۚ قُلِ ٱسْتَهْزِءُوٓا۟ إِنَّ ٱللَّهَ مُخْرِجٌ مَّا تَحْذَرُونَ ﴿٦٤﴾﴾

وقوله: ﴿ألم يعلموا أنه من يحادِدِ اللَّه ورسوله . . .﴾ الآية: ﴿يُحَادِدِ﴾: معناه: يخالفُ ويشاقُّ.

وقوله سبحانه: ﴿يحذر المنافقون أن تنزل عليهم سورة تنبئهم بما في قلوبهم﴾: ﴿يحذر﴾: خبرٌ عن حال قلوبهم.

وقال الزَّجَّاج[1] وغيره: «يحذر»: الأمْرُ، وإن كان لفظه لفْظَ الخبر؛ كأنه قال: «لِيَحْذَرْ».

وقوله سبحانه: ﴿قل ٱستهزءوا﴾: لفظه لفظُ الأمر، / ومعناه التهديدُ، ثم أخبر ٢٢٦ ب سبحانه؛ أنَّه مخرجٌ لهم ما يحذَرُونه إلى حِينِ الوجودُ، وقد فعل ذلك تَبَارَكَ وتعالى في «سورة بَرَاءَةَ»، فهي تُسمَّى «الفَاضِحَةَ»؛ لأنها فَضَحَتِ المنافقين.

﴿وَلَئِن سَأَلْتَهُمْ لَيَقُولُنَّ إِنَّمَا كُنَّا نَخُوضُ وَنَلْعَبُ ۚ قُلْ أَبِٱللَّهِ وَءَايَٰتِهِۦ وَرَسُولِهِۦ كُنتُمْ تَسْتَهْزِءُونَ ﴿٦٥﴾ لَا تَعْتَذِرُوا۟ قَدْ كَفَرْتُم بَعْدَ إِيمَٰنِكُمْ ۚ إِن نَّعْفُ عَن طَآئِفَةٍ مِّنكُمْ نُعَذِّبْ طَآئِفَةًۢ بِأَنَّهُمْ كَانُوا۟ مُجْرِمِينَ ﴿٦٦﴾﴾

وقوله سبحانه: ﴿ولئن سألتهم ليقولن إنما كنا نخوض ونلعب . . .﴾ الآية: نَزلَتْ على ما ذكر جماعةٌ من المفسِّرين في وديعةَ بْنِ ثابِتٍ؛ وذلك أنه مع قَوْمٍ من المنافقين كانوا يَسِيرُونَ في غزوة تَبُوكَ، فقال بعضهم: هذا يريدُ أن يَفْتَحَ قُصُور الشام، ويأخذ حصون بني الأصْفَرِ، هَيْهَاتَ هَيْهَاتَ! فوقَفهم رسُولُ اللَّه ﷺ على ذلك، وقال لهم: قلتم كذا وكذا، فقالوا: إنما كنا نخُوضُ وَنَلْعَب، وذكر الطبريُّ[2] عن عبد اللَّه بن عمر؛ أنه قَالَ: رَأَيْتُ قائل هذه المقالة «وديعةَ» متعلِّقاً بحقب نَاقَةِ رَسُولِ اللَّهِ ﷺ يماشيها، والحجارةُ تَنْكُبُه، وهو يقول: إنما كنا نخوض ونَلعَب، والنبيُّ ﷺ يقوله: ﴿أَبِاللَّهِ وَآيَاتِهِ وَرَسُولِهِ كُنْتُمْ تَسْتَهْزِءُونَ﴾، ثم حكم سبحانه عَلَيْهم بالكُفْر، فقال لهم: ﴿لاَ تَعْتذروا قد كفرتم﴾[3] الآية.

---

(١) ينظر؛ «معاني القرآن» (٢/ ٤٥٩).

(٢) ينظر: «تفسير الطبري» (٦/ ٤٠٩).

(٣) أخرجه الطبري في «تفسيره» (٦/ ٤٠٩) برقم: (١٦٩٢٨)، وذكره السيوطي في «الدر المنثور» (٣/ ٤٥٥)، وزاد نسبته إلى ابن أبي حاتم، وأبي الشيخ، وابن مردويه.

وقوله سبحانه: ﴿إِن نَعْفُ عن طائفة منكم﴾، يريد؛ فيما ذكره المفسِّرون، رجلاً واحداً، قيل: اسمه مَخْشِيُّ بْنُ حِمْيَر، قاله ابنُ إِسحاق، وذكر جميعهم أنَّه ٱستشهد باليَمَامَةِ، وقد كان تَابَ، وتسمَّى عبد الرحمٰن، فدعا اللَّه أنْ يَسْتَشْهِدَ، ويُجْهَلَ أمره، فكان كذلك، ولم يوجَدْ جَسَده، وكان مَخْشِيٌّ مع المنافقين الذين قالوا: إنما كنا نخوضُ وَنَلْعَبُ، فقيل: كان منافقاً، ثم تاب توبةً صحيحةً، وقيل: كان مسلماً مُخْلِصاً إلا أنه سمع المنافقينَ، فَضَحِكَ لهم، ولم يُنْكِرْ عليهم، فعفا اللَّه عنه في كلا الوجْهَيْن، ثم أوجب العذاب لباقي المنافقين الَّذين قالوا ما تقدَّم.

﴿ٱلْمُنَٰفِقُونَ وَٱلْمُنَٰفِقَٰتُ بَعْضُهُم مِّنۢ بَعْضٍ ۚ يَأْمُرُونَ بِٱلْمُنكَرِ وَيَنْهَوْنَ عَنِ ٱلْمَعْرُوفِ وَيَقْبِضُونَ أَيْدِيَهُمْ ۚ نَسُوا۟ ٱللَّهَ فَنَسِيَهُمْ ۗ إِنَّ ٱلْمُنَٰفِقِينَ هُمُ ٱلْفَٰسِقُونَ ﴿٦٧﴾ وَعَدَ ٱللَّهُ ٱلْمُنَٰفِقِينَ وَٱلْمُنَٰفِقَٰتِ وَٱلْكُفَّارَ نَارَ جَهَنَّمَ خَٰلِدِينَ فِيهَا ۚ هِىَ حَسْبُهُمْ ۚ وَلَعَنَهُمُ ٱللَّهُ ۖ وَلَهُمْ عَذَابٌ مُّقِيمٌ ﴿٦٨﴾﴾

وقوله سبحانه: ﴿المنافقون والمنافقات بعضهم من بعض﴾: يريد: في الحُكْم والمَنْزلة في الكُفْر، ولمَّا تقدَّم قبلُ: ﴿وَمَا هُمْ مِنكُمْ﴾ [التوبة: ٥٦] حَسُن هذه الإِخبار، و﴿يقبضون أيديهم﴾: أي: عن الصدقة، وفعْلِ الخير، ﴿نسوا اللَّه﴾: أَيْ: تركوه؛ حِينَ تَرَكُوا ٱتِّبَاعَ نَبيِّه وشَرْعِهِ، ﴿فنسيهم﴾: أي: فتركَهم حين لم يَهْدِهِمْ، والكُفَّار؛ في الآية: المُعْلِنُونَ، وقوله: ﴿هي حسبهم﴾: أي: كافيتهم.

﴿كَٱلَّذِينَ مِن قَبْلِكُمْ كَانُوٓا۟ أَشَدَّ مِنكُمْ قُوَّةً وَأَكْثَرَ أَمْوَٰلًا وَأَوْلَٰدًا ۚ فَٱسْتَمْتَعُوا۟ بِخَلَٰقِهِمْ فَٱسْتَمْتَعْتُم بِخَلَٰقِكُمْ كَمَا ٱسْتَمْتَعَ ٱلَّذِينَ مِن قَبْلِكُم بِخَلَٰقِهِمْ وَخُضْتُمْ كَٱلَّذِى خَاضُوٓا۟ ۚ أُو۟لَٰٓئِكَ حَبِطَتْ أَعْمَٰلُهُمْ فِى ٱلدُّنْيَا وَٱلْءَاخِرَةِ ۖ وَأُو۟لَٰٓئِكَ هُمُ ٱلْخَٰسِرُونَ ﴿٦٩﴾ أَلَمْ يَأْتِهِمْ نَبَأُ ٱلَّذِينَ مِن قَبْلِهِمْ قَوْمِ نُوحٍ وَعَادٍ وَثَمُودَ وَقَوْمِ إِبْرَٰهِيمَ وَأَصْحَٰبِ مَدْيَنَ وَٱلْمُؤْتَفِكَٰتِ ۚ أَتَتْهُمْ رُسُلُهُم بِٱلْبَيِّنَٰتِ ۖ فَمَا كَانَ ٱللَّهُ لِيَظْلِمَهُمْ وَلَٰكِن كَانُوٓا۟ أَنفُسَهُمْ يَظْلِمُونَ ﴿٧٠﴾ وَٱلْمُؤْمِنُونَ وَٱلْمُؤْمِنَٰتُ بَعْضُهُمْ أَوْلِيَآءُ بَعْضٍ ۚ يَأْمُرُونَ بِٱلْمَعْرُوفِ وَيَنْهَوْنَ عَنِ ٱلْمُنكَرِ وَيُقِيمُونَ ٱلصَّلَوٰةَ وَيُؤْتُونَ ٱلزَّكَوٰةَ وَيُطِيعُونَ ٱللَّهَ وَرَسُولَهُۥٓ ۚ أُو۟لَٰٓئِكَ سَيَرْحَمُهُمُ ٱللَّهُ ۗ إِنَّ ٱللَّهَ عَزِيزٌ حَكِيمٌ ﴿٧١﴾ وَعَدَ ٱللَّهُ ٱلْمُؤْمِنِينَ وَٱلْمُؤْمِنَٰتِ جَنَّٰتٍ تَجْرِى مِن تَحْتِهَا ٱلْأَنْهَٰرُ خَٰلِدِينَ فِيهَا وَمَسَٰكِنَ طَيِّبَةً فِى جَنَّٰتِ عَدْنٍ ۚ وَرِضْوَٰنٌ مِّنَ ٱللَّهِ أَكْبَرُ ۚ ذَٰلِكَ هُوَ ٱلْفَوْزُ ٱلْعَظِيمُ ﴿٧٢﴾﴾

وقوله تعالى: ﴿كالذين مِنْ قبلكم﴾: أي: أنتم، أيها المنافقُونَ، كالذين مِنْ قبلكم كانوا أشدَّ منكم قوةً، فَعَصَوْا؛ فأهلكوا؛ فأنتم أولَى بالإِهلاك لمعصيتكم وضَعْفِكم، والخَلاَقُ: الحَظُّ من القَدْرِ والدينِ وجميعِ حال المَرْءِ، فخلاقُ المَرْء: الشيء الذي هُوَ به خليقٌ، والمعنى: عَجَّلوا حَظَّهم في دنياهم، وتركُوا الآخِرَة، فٱتبعتموه أنتُمْ، ﴿أولئك

حبطت أعمالهم في الدنيا والآخرة﴾: المعنى: وأنتم أيضاً كذلك، ويحتمل أنْ يريد بـ ﴿أولئك﴾: المنافقين.

وقوله سبحانه: ﴿ألم يأتهم نبأ الذين من قبلهم قوم نوح وعاد وثمود . . .﴾ الآية: المعنى ألم يأتِ هؤلاءِ المنافقين خَبَرُ الأُمم السالفة التي عَصَتِ اللَّه؛ بتكْذيب رسله، فأهلكها، و﴿قوم إبراهيم﴾: نُمْرُود وأصحابه وأَتْبَاعَ دَوْلَته، ﴿وأصحابُ مَدْيَنَ﴾ قومُ شُعَيْب، ﴿والمُؤْتفكاتُ﴾: أهلُ القرى الأربعةِ أو السَّبْعة التي بعث إِليهم لوطٌ عليه السلام، ومعنى ﴿المؤتفكات﴾: المنصرفَاتُ والمنْقَلِبَاتُ أُفِكَتْ فَأْتَفَكَتْ لأنها جعل عاليها سافلها، ولفظ البخاريِّ: ﴿المؤتفكات﴾: ائتفكت: انْقلَبَتْ بهم الأرضُ. انتهى.

والضمير في ﴿أتتهم رسلُهم﴾: عائدٌ على هذه الأمم المذكورة، ثم عقَّب سبحانه بذكْر المؤمنين، وما مَنَّ به علَيْهِمْ مِنْ حُسْن الأعمال؛ ترغيباً وتنشيطاً؛ لمبادرة ما به أَمَرَ؛ لطفاً منه بعباده سبحانه، لا ربَّ غيْرُهُ، ولا خَيْر إِلا خيره.

وقوله سبحانه: ﴿ويقيمون الصَّلاة﴾: قال ابن عباس: هي الصلوات الخمس[1].

قال * ع[2] *: وبحسب هذا تكون الزَّكَاةُ هي المفروضةُ، والمَدْحُ عندي بالنوافل أبلغُ؛ إِذ من يقيم النوافِلَ أحْرَى بإِقامة / الفَرْض، والسين في قوله: ﴿سيرحمهم﴾: مُدْخِلَةٌ ٢٢٧أ
في الوَعْدِ مُهْلَةً؛ لتكون النفوسُ تنعم برجائه سبحانه، وفَضْلُه سبحانه زعيمٌ بالإِنجاز، وذكَر الطبريُّ[3] في قوله تعالى: ﴿ومساكنَ طَيِّبَةً﴾، عن الحسن أنَّه سأل عنها عِمْرَانَ بنَ حُصَيْن وأبا هريرة، فقالا: على الخَبِيرِ سَقَطْتَ! سَأَلْنَا عَنْهَا رَسُولَ اللَّهِ ﷺ فَقَالَ: «قَصْرٌ فِي الجَنَّةِ مِنَ اللُّؤْلُؤِ، فِيهِ سَبْعُونَ دَاراً مِنْ يَاقُوتَةٍ حَمْرَاء، في كُلِّ دَارٍ سَبْعُونَ بَيْتاً مِنْ زُمُرُّذَةٍ خَضْرَاءَ، فِي كُلِّ بَيْتٍ سَبْعُونَ سَرِيراً»[4] ونحو هذا مما يشبه هذه الألفاظ، ويقرب منها، فاختصرتها طَلَبَ الإِيجاز.

* ت *: وتمام الحديث من «**الإِحياءِ**»، وكتاب الآجُرِّيِّ المعروف بـ «**كتاب النصيحة**»، عن الحسن عن عمرانَ بن حُصَيْن وأبي هريرة، قالا: «على كُلِّ سَرِيرٍ سَبْعُونَ فِرَاشاً مِنْ كُلِّ لَوْنٍ، عَلَى كُلِّ فِرَاشٍ زَوْجَةٌ مِنَ الحُورِ العِينِ، وفِي كُلِّ بَيْتٍ سَبْعُونَ مَائِدة،

---

(١) أخرجه الطبري (٦/ ٤١٥) برقم: (١٩٦٥٤)، وذكره ابن عطية (٣/ ٥٨).
(٢) ينظر «**المحرر الوجيز**» (٣/ ٥٨).
(٣) ينظر: «**تفسير الطبري**» (٦/ ٤١٦).
(٤) ذكره السيوطي في «**الدر المنثور**» (٣/ ٤٦١)، وعزاه لابن أبي حاتم، وابن مردويه.

عَلَى كُلِّ مَائِدَةٍ سَبْعُونَ لَوْناً مِنَ الطَّعَامِ، فِي كُلِّ بَيْتٍ سَبْعُونَ وَصِيفَةً، وَيُعْطَى المُؤْمِنُ فِي كُلِّ غَدَاةٍ مِنَ القُوَّةِ مَا يَأْتِي عَلَى ذَلِكَ أَجْمَعَ»[١]، وأما قوله سبحانه: ﴿ورضْوَانٌ من اللَّه أَكْبَرُ﴾، ففي الحديث الصحيح؛ أَنَّ اللَّه عزَّ وجلَّ يَقُولُ لِعِبَادِهِ إِذَا ٱسْتَقَرُّوا فِي الجَنَّةِ: «هَلْ رَضِيتُمْ؟! فَيَقُولُونَ: وَكَيْفَ لاَ نَرْضَى، يَا رَبَّنَا؟ فَيَقُولُ: إِنِّي سَأُعْطِيكُمْ أَفْضَلَ مِنْ هَذَا كُلِّهِ، رِضْوَانِي، أَرْضَى عَنْكُمْ؛ فَلاَ أَسْخَطُ عَلَيْكُمْ أَبَدا . . .»[٢] الحديث، وقوله: ﴿أَكْبَر﴾: يريد: أَكْبَرُ من جميعِ ما تقدَّم، ومعنى الآيةِ والحديث مُتَّفِقٌ، وقال الحسن بن أبي الحسن: وصل إِلى قلوبهم برضْوَانِ اللَّهِ مِن اللَّذَّة والسُّرور ما هو أَلَذُّ عندهم وأقرُّ لأَعينهم من كل شيء أصابُوه من لَذَّة الجَنَّة، قال الإِمام[٣] الفَخْر: وإِنما كان الرضوان أَكْبَرَ؛ لأَنه عند العارفين نَعِيمٌ رُوحَانِيٌّ، وهو أشرفُ من النعيم الجِسْمَانيِّ. انتهى. ٱنْظُرْهُ في أوائل «آل عمران».

قال * ع[٤] *: ويظهر أن يكون قوله تعالى: ﴿ورضوانٌ من اللَّه أكبر﴾ إِشارةً إِلى منازل المقرَّبين الشاربين مِنْ تسنيم، والذين يُرَوْنَ كما يُرَى النَّجْمُ الغَابِرُ في الأُفُق، وجميعُ من في الجنة رَاضٍ، والمنازل مختلفةٌ، وفضْلُ اللَّه مُتَّسِع، و﴿الفوزُ﴾: النجاةُ والخَلاَصُ، ومن أُدْخِلَ الجنةَ فقد فاز، والمقرَّبونَ هم في الفوز العظيم، والعبارةُ عندي بـ «سرور وكمالٍ» أجوَدُ من العبارة عنها بـ «لذة»، واللَّذَّة أيضاً مستعملة في هذا.

﴿يَٰٓأَيُّهَا ٱلنَّبِيُّ جَٰهِدِ ٱلْكُفَّارَ وَٱلْمُنَٰفِقِينَ وَٱغْلُظْ عَلَيْهِمْ ۚ وَمَأْوَىٰهُمْ جَهَنَّمُ ۖ وَبِئْسَ ٱلْمَصِيرُ ﴿٧٣﴾ يَحْلِفُونَ بِٱللَّهِ مَا قَالُوا۟ وَلَقَدْ قَالُوا۟ كَلِمَةَ ٱلْكُفْرِ وَكَفَرُوا۟ بَعْدَ إِسْلَٰمِهِمْ وَهَمُّوا۟ بِمَا لَمْ يَنَالُوا۟ ۚ وَمَا نَقَمُوٓا۟ إِلَّآ أَنْ أَغْنَىٰهُمُ ٱللَّهُ وَرَسُولُهُۥ مِن فَضْلِهِۦ ۚ فَإِن يَتُوبُوا۟ يَكُ خَيْرًا لَّهُمْ ۖ وَإِن يَتَوَلَّوْا۟ يُعَذِّبْهُمُ ٱللَّهُ عَذَابًا أَلِيمًا فِى ٱلدُّنْيَا وَٱلْءَاخِرَةِ ۚ وَمَا لَهُمْ فِى ٱلْأَرْضِ مِن وَلِىٍّ وَلَا نَصِيرٍ ﴿٧٤﴾﴾

وقوله سبحانه: ﴿يأيها النبيُّ جاهد الكفار﴾: أي: بالسيف و﴿المنافقين﴾، أي: باللسان والتعنيفِ وٱلاكْفِهْرَارِ في الوجْه، وبإِقامة الحدود عليهم.

قال الحَسَن: وأكثر ما كَانَتِ الحدودُ يومئذٍ تصيبُ المنافقين، ومذْهَبُ الطبريِّ؛ أَنَّ رَسُول اللَّهِ ﷺ كان يعرفهم ويسترهم، وأما قوله: ﴿واغلظ عليهم﴾، فلفظةٌ عامَّة في الأفعال والأقوال، ومعنى الغِلَظِ: خَشْنُ الجانب، فهو ضدُّ قوله تعالى: ﴿وَٱخْفِضْ جَنَاحَكَ

---

(١) تقدم تخريجه.
(٢) تقدم تخريجه.
(٣) ينظر: «تفسير الرازي» (١٦/١٠٦).
(٤) ينظر: «المحرر الوجيز» (٣/٥٩).

لِمَنِ اتَّبَعَكَ مِنَ الْمُؤْمِنِينَ﴾ [الشعراء: ٢١٥]، وقولُهُ عَزَّ وَجَلَّ: ﴿يَحْلِفُونَ بِاللَّهِ مَا قَالُوا ...﴾ الآية، نزلَتْ في الجُلاَسِ بْنِ سُوَيْدٍ، وقوله: لَئِنْ كَانَ مَا يَقُولُ محمَّد حقًّا، لَنَحْنُ شر مِنَ الحُمُر، فسمعها منه رَبِيبُهُ أو رَجُلٌ آخر، فأخبر النبيَّ ﷺ، فجاء الجُلاسُ، فَحَلَفَ باللَّه؛ مَا قالَ هذه الكلمة، فنزلَتِ الآية، فكلمة الكُفْر: هي مقالته هذه؛ لأن مضمنها قَوِيٌّ في التكذيب، قال مجاهد: وقوله: ﴿وهموا بما لم ينالُوا﴾: يعني: أنَّ الجُلاَس قد كان هَمَّ بقَتْل صاحبه الذي أخبر النبيَّ ﷺ، وقال قتادة: نزلَتْ في عبْدِ اللَّهِ بْنِ أُبيِّ ٱبْنِ سَلُولَ، وقوله في غزوة المُرَيْسِيع: مَا مَثَلُنَا وَمَثَلُهُمْ إِلاَّ كَمَا قَالَ الأَوَّلُ: سَمِّنْ كَلْبَكَ يَأْكُلْكَ، و﴿لَئِنْ رَجَعْنَا إِلَى المَدِينَةِ لَيُخْرِجَنَّ الأَعَزُّ مِنْهَا الأَذَلَّ﴾ [المنافقون: ٨]، فبلَغَ ذلك النبيَّ ﷺ، فوقفه، فَحَلفَ أنَّه لم يقُلْ ذلك، فنزلَتِ الآية مكذِّبة له.

* ت *: وزاد ابن العربيِّ في «**أحكامه**»[1] قولاً ثالثاً؛ أنَّ الآية نزلَتْ في جماعة المنافقين؛ قاله الحسن، وهو الصحيحُ؛ /لعموم القول ووجود المعنَى فيه، وفيهم، انتهى. ٢٢٧ ب

وحدَّث أبو بَكْرِ بْنُ الخَطِيبِ بسنده، قال: سُئِلَ سفيانُ بنُ عُيَيْنَةَ عن الهَمِّ: أيؤاخَذُ به صاحِبُهُ؟ قَالَ: نَعَمْ، إِذَا كَانَ عَزْماً؛ أَلَمْ تَسْمَعْ إِلَى قوله تعالى: ﴿وهموا بما لم ينالوا ...﴾ الآية، إلى قوله: ﴿فإن يتوبوا يكُ خيراً لهم﴾، فجعل عليهم فيه التَّوْبَةِ، قال سفيانُ: الهَمُّ يسوِّد القلْبَ انتهى.

قال * ع[2] *: وعلى تأويل قتادة، فالإشارة بـ ﴿كلمة الكفر﴾ إلى تمثيل ابنِ أُبَيٍّ «سَمِّنْ كَلْبَكَ يَأْكُلْكَ»[3].

قال قتادة: والإشارة بـ ﴿هَمُّوا﴾ إلى قوله: ﴿لَئِنْ رَجَعْنَا إِلَى المَدِينَةِ﴾[4] [المنافقون: ٨].

وقال الحَسَنُ: هُمَّ المنافِقُونَ من إظهار الشرك ومكابرة النبيِّ ﷺ بما لم ينالوا[5]، وقال تعالَى: ﴿بَعْدَ إِسْلاَمِهِم﴾، ولم يقل: «بعد إيمانهم»؛ لأن ذلك لم يتجاوزْ ألسنتهم.

وقوله سبحانه: ﴿وما نقموا إلا أنْ أغناهم اللَّه ...﴾ الآية: كأَنَّ الكلامَ، وما نقموا إلا ما حقُّه أنْ يُشْكَرَ، وذُكِرَ رسولُ اللَّه في إغنائهم منْ حَيْثُ كَثُرَتْ أموالهم من الغنائِمِ،

---

(١) ينظر: «**الأحكام**» (٢/ ٩٧٩).
(٢) ينظر: «**المحرر الوجيز**» (٣/ ٦٠).
(٣) (٤) أخرجه الطبري (٦/ ٤٢٢) برقم؛ (١٦٩٨٩)، وذكره ابن عطية (٣/ ٦٠)، وابن كثير (٢/ ٣٧١).
(٥) ذكره ابن عطية (٣/ ٦٠).

ورسُولُ اللَّهِ ﷺ سَبَبٌ في ذلك، وعلى هذا الحَدِّ قال عليه السلام للأنصارِ في غَزْوَةِ حُنَيْنٍ: «كُنْتُمْ عَالَةً، فَأَغْنَاكُمُ اللَّهُ»، قال العراقيُّ: ﴿نقموا﴾: أي: أنْكَرُوا.

وقال * ص *: ﴿إلا أَنْ أغناهم اللَّه﴾: إنْ وصلْتَها: مفعولُ ﴿نَقَمُوا﴾: أي: ما كرهوا إلا إغْنَاء اللَّه إياهم، وقيل: هو مفعولٌ من أجله، والمفعولُ به محذوفٌ، أي: ما كرهوا الإيمانَ إلاَّ للإغناء. انتهى.

ثم فتح لهم سبحانَهُ بابَ التَّوْبةِ؛ رفقاً بهم ولطفاً، فروي أن الجُلاَسَ تَابَ من النفاقِ، وقال: إن اللَّه قَدْ تَرَكَ لي بَابَ التَّوْبَة، فاعْتَرَفَ وأخْلَصَ، وحَسُنت توبته[1].

﴿۞ وَمِنْهُم مَّنْ عَٰهَدَ ٱللَّهَ لَئِنْ ءَاتَىٰنَا مِن فَضْلِهِۦ لَنَصَّدَّقَنَّ وَلَنَكُونَنَّ مِنَ ٱلصَّٰلِحِينَ ﴿٧٥﴾ فَلَمَّآ ءَاتَىٰهُم مِّن فَضْلِهِۦ بَخِلُوا۟ بِهِۦ وَتَوَلَّوا۟ وَّهُم مُّعْرِضُونَ ﴿٧٦﴾ فَأَعْقَبَهُمْ نِفَاقًا فِى قُلُوبِهِمْ إِلَىٰ يَوْمِ يَلْقَوْنَهُۥ بِمَآ أَخْلَفُوا۟ ٱللَّهَ مَا وَعَدُوهُ وَبِمَا كَانُوا۟ يَكْذِبُونَ ﴿٧٧﴾ أَلَمْ يَعْلَمُوٓا۟ أَنَّ ٱللَّهَ يَعْلَمُ سِرَّهُمْ وَنَجْوَىٰهُمْ وَأَنَّ ٱللَّهَ عَلَّٰمُ ٱلْغُيُوبِ ﴿٧٨﴾ ٱلَّذِينَ يَلْمِزُونَ ٱلْمُطَّوِّعِينَ مِنَ ٱلْمُؤْمِنِينَ فِى ٱلصَّدَقَٰتِ وَٱلَّذِينَ لَا يَجِدُونَ إِلَّا جُهْدَهُمْ فَيَسْخَرُونَ مِنْهُمْ سَخِرَ ٱللَّهُ مِنْهُمْ وَلَهُمْ عَذَابٌ أَلِيمٌ ﴿٧٩﴾﴾

وقوله سبحانه: ﴿ومنهم مَنْ عاهد اللَّه لئنْ آتانا مِنْ فضله لنصَّدَّقنَّ . . .﴾ الآية: هذه الآية نزلَتْ في ثَعْلَبَةَ بْنِ حاطب الأنصاريِّ[2]، قال الحسن: وفي مُعَتِّبِ بنِ قُشَيرٍ معه،

---

(١) أخرجه الطبري (٦/ ٤٢٤) برقم: (١٦٩٩٩)، وذكره ابن عطية (٣/ ٦١)، والبغوي (٢/ ٣١١).

(٢) جاءت في «الإصابة» ترجمة ثعلبة بن حاطب أو ابن أبي حاطب الأنصاري بعد ترجمة ثعلبة بن حاطب بن عمرو وقال في ثعلبة بن حاطب أو ابن حاطب الأنصاري: ذكره ابْنُ إِسْحَاقَ فيمن بنى مسجد الضرار، وروى البَاوَرْدي وابن السكن وابن شاهين وغيرهم في ترجمة الذي قبله من طريق مُعان بن رفاعة، عن عليّ بن زيد، عن القاسم، عن أبي أمامة ـ أن ثعلبة بن حاطب الأنصاري قال: يا رسول اللَّه ادع اللَّه أن يرزقني مالاً، فقال النبيّ ﷺ: «قَلِيلٌ تُؤَدِّي شُكْرَهُ خير مِنْ كَثِيرٍ لاَ تطِيقُهُ. .». فذكر الحديث بطوله في دعاء النبي ﷺ له وكثرة ماله ومنعه الصدَقة ونزول قوله تعالى: ﴿وَمِنْهُمْ مَنْ عَاهَدَ اللَّهَ لَئِنْ آتَانَا مِنْ فَضْلِهِ. . .﴾.
وفيه أن النبي ﷺ مات ولم يقبض منه الصدقة، ولا أبو بكر، ولا عمر، وأنه مات في خلافة عثمان.
قال ابن حجر: وفي كون صاحب هذه القصة ـ إن صحّ الخبر ولا أظنه يصحّ ـ وهو البَدْري المذكور قبله ـ نَظَر، وقد تأكدت المغايَرَةُ بينهما، يقول ابن الكلبي: إن البَدْريّ استُشهد بأُحُد، ويقويّ ذلك أيضاً أن ابن مردويه روى في تفسيره من طريق عطية عن ابن عبَّاس في الآية المذكورة. قال: وذلك أن رجلاً يقال له ثعلبة بن أبي حاطب من الأنصار أتى مجلساً فأشهدهم فقال: ﴿لَئِنْ آتَانَا مِنْ فَضْلِهِ﴾ [التوبة: ٧٥] الآية فذكر القصّة بطولها، فقال: إنه ثعلبة بن أبي حاطب، والبدريّ اتفقوا على أنه ثعلبة بن حاطب؛ وقد ثبت أنه ﷺ قال: «لاَ يَدْخُلُ النَّارَ أَحَدٌ شَهِدَ بَدْراً وَالحُدَيْبِيَةَ».
وحكى عن ربّه أنه قال لأهل بدر: «اعْمَلُوا مَا شِئْتُمْ فَقَدْ غَفَرْتُ لَكُمْ» فمن يكون بهذه المثابة كيف يُعقبه اللَّه نفاقاً في قلبه، وينزل فيه ما نزل؟ فالظاهر أنه غيره، واللَّه أعلم. =

وٱختصارُ ما ذكره الطبريُّ[١] وغيره مِنْ أمره: أنه جاء إلى النبيِّ ﷺ فقال: يَا رَسُولَ اللَّهِ، ٱدْعُ اللَّهَ أَنْ يَجْعَلَ لِي مَالاً، فَإِنِّي لَوْ كُنْتُ ذَا مَالٍ، لَقَضَيْتُ حُقُوقَهُ، وَفَعَلْتُ فِيهِ الخَيْرَ، فَرَادهُ النَّبِيُّ ﷺ وَقَالَ: «قَلِيلٌ تُؤَدِّي شُكْرَهُ خَيْرٌ مِنْ كَثِيرٍ لاَ تُطِيقُهُ» فَعَاوَدَ، فَقَالَ لَهُ النَّبِيُّ ﷺ: «أَلاَ تُرِيدُ أَنْ تَكُونَ مِثْلَ رَسُولِ اللَّهِ، وَلَوْ دَعَوْتُ اللَّه أَنْ يُسَيِّرَ الجِبَالَ مَعِي ذَهَباً، لَسَارَتْ» فَأَعَادَ عَلَيْهِ حَتَّى دَعَا لَهُ النَّبِيُّ ﷺ بِذَلِكَ، فٱتَّخَذَ غَنَماً، فَنَمَتْ كَمَا يَنْمُو الدُّودُ؛ حتى ضاقَتْ به المدينةُ، فتنحَّى عنها، وكَثُرت غنمه، حتَّى كان لا يُصَلِّي إلا الجُمُعَةَ، ثم كَثُرَتْ حتى تَنَحَّى بعيداً، فترك الصَّلاَةَ، وَنَجَمَ نِفَاقه، وَنَزَلَ خلال ذلك فَرْضُ الزكاةِ، فبعَث النبيُّ ﷺ مُصَدِّقِينَ بكتابه في أَخْذ زكاة الغَنَم، فلما بلغوا ثَعْلَبَةَ، وقرأ الكِتَابَ، قالَ: هَذِهِ أُخْتُ الجِزْيَةِ، ثم قال لهم: دَعُونِي حَى أَرَى رَأْيي، فلما أَتَوْا رَسُولَ اللَّهِ ﷺ، وأَخْبَروه، قال: «وَيْح ثَعْلَبَة» ثَلاَثاً، ونزلَتْ الآية فيه، فحضر القصَّةَ قريبٌ لثعلبة، فخرج إليه، فقال: أَدْرِكْ أَمرك، فقد نَزَلَ فيك كذا وكذا، فخرج ثعلبة حتى أتى رسول اللَّه ﷺ، فَرَغِبَ أَنْ يؤدِّي زكاتَهُ، فأعرض عنه رسُولُ اللَّه ﷺ، وقال: «إِنَّ اللَّهَ أَمَرَنِي أَلاَّ آخُذَ زَكَاتَكَ»، فبقي كذلك حَتَّى تُوُفِّي رَسُولُ اللَّهِ ﷺ، ثم وَرَدَ ثَعلبةُ على أبي بَكْر، ثم على عمر، ثم على عثمان، يرغَبُ إلى كلِّ واحد منهم أنْ يأخذ منه الزكاةَ، فكلُّهم رَدَّ ذلك وأباه؛ ٱقتداءً بالنبيِّ ﷺ، فبقي ثعلبةُ كذلك حتى هَلَكَ في مدَّة عثمان[٢].

وفي قوله تعالى: ﴿فأعقبهم﴾: نصٌّ في العقوبة على الذَّنْب بما هو أشدُّ منه.

وقوله: ﴿إِلى يومِ يَلْقُونَهُ﴾: يقتضي موافاتَهُمْ على النِّفَاق، قال ابنُ العربيِّ: في ضمير

= ينظر في: «أسد الغابة» (٥/ ٤٨)، «الإصابة» (٦/ ٣٣)، «تهذيب مستمر الأوهام» (ب ١٤٤)، «الاستيعاب» (٣/ ١٣٥٨)، «الجرح والتعديل» (٨/ ٢١٥)، «تجريد أسماء الصحابة» (٢/ ٦٨)، «الطبقات الكبرى» (٥/ ٥٣٠)، (٦/ ٢٩)، «الأنساب» (٣/ ١٠٨).

(١) ينظر: «تفسير الطبري» (٦/ ٤٢٥).

(٢) أخرجه الطبري في «تفسيره» (٦/ ٤٢٥ ـ ٤٢٦) رقم (١٧٠٠٢) والواحدي في «الوسيط» (٢/ ٥١٣) بتحقيقنا، وفي «أسباب النزول» ص: (١٩١ ـ ١٩٢) من طريق معان بن رفاعة، عن علي بن يزيد، عن القاسم بن عبد الرحمٰن، عن أبي أمامة الباهلي به.
وذكره الهيثمي في «المجمع» (٧/ ٣٤)، وعزاه للطبراني. وقال: وفيه علي بن يزيد الألهاني، وهو ضعيف وقال العراقي في «تخريج الإحياء» (٣/ ١٣٥) سنده ضعيف، والحديث ضعفه الحافظ في «تخريج الكشاف» (٧٧) وقال: إسناده ضعيف جداً.
والحديث ذكره السيوطي في «الدر المنثور» (٣/ ٤٦٧)، وعزاه إلى الحسن بن سفيان وابن المنذر وابن أبي حاتم وأبي الشيخ والعسكري في «الأمثال»، والطبراني وابن منده والباوردي وأبو نعيم في «معرفة الصحابة» وابن مردويه، والبيهقي في «الدلائل» وابن عساكر.

﴿يَلْقَوْنَهُ﴾ قولان:

٢٢٨أ **أحدهما**: أنه عائدٌ على اللَّه / تعالى.

والثاني: أنه عائدٌ على النفاقِ مجازاً؛ على تقدير الجَزَاءِ؛ كأنه قال: فأعقبهم نفاقاً في قلوبهم إلى يَوْمِ يلقون جَزَاءَهُ. انتهى من «**الأحكام**».

و﴿يلمزون﴾: معناه: ينالون بألسنتهم، وأكثر الروايات في سَبَبِ نُزُولِ الآية أَنَّ عبد الرحمٰن بْن عَوْفٍ تصدَّق بأربعة آلاف، وأمْسَكَ مثلها.

وقيل: هو عمر بنُ الخطَّاب تصدَّق بِنِصْفِ مالِهِ، وقيل: عاصمُ بْنُ عَدِيٍّ[1] تصدَّق بمائَةِ وَسْقٍ[2]، فقال المنافقون: ما هذا إلا رياء، فنزلَتِ الآية في هذا كلِّه، وأما المتصدِّق بقليل، فهو أبو عقيل تصدَّق بصاعٍ من تمرٍ، فقال بعضهم: إن اللَّه غنيٌّ عن صاعِ أبي عقيل، وخرَّجه البخاريُّ[3]، وقيل: إن الذي لُمِزَ في القليلِ هو أبو خَيْثَمَةَ؛ قاله كعب بن مالك[4].

﴿فيسخرون منهم﴾: معناه: يستهزئون ويستخفُّونْ وروى مسلمٌ عن جَرِيرِ بنِ

---

(١) هو: عاصم بن عدي بن الجد بن العجلان بن حارثة بن ضبيعة بن حرام بن جعل بن عمرو بن ودم بن ذبيان، أبو عبد اللَّه، قال ابن الأثير:
شهد بدراً وأحداً والخندق والمشاهد كلها مع رسول اللَّه ﷺ، وقيل: لم يشهد بدراً بنفسه لأن رسول اللَّه ﷺ رده من الروحاء واستخلفه على العالية من المدينة، قاله محمد بن إسحاق وابن شهاب وضرب له رسول اللَّه ﷺ بسهمه وأجره. توفي سنة ٤٥ وله ١١٥ سنة.
ينظر ترجمته في: «**أسد الغابة**» (٣/ ١١٤)، «**الإصابة**» (٤/ ٥)، «**الثقات**» (٣/ ٢٨٦)، «**تجريد أسماء الصحابة**» (١/ ٢٨٢)، «**الاستيعاب**» (٢/ ٧٨١)، «**الاستبصار**» (٢٩٨)، «**بقي بن مخلد**» (٢٥٦)، «**الجرح والتعديل**» (٦/ ٣٤٥)، «**أصحاب بدر**» (١٥٨)، «**تهذيب التهذيب**» (٥/ ٤٩)، «**تهذيب الكمال**» (٢/ ٦٣٦)، «**الأعلام**» (٣/ ٢٤٨)، «**التحفة اللطيفة**» (٢/ ٢٧٠)، «**شذرات الذهب**» (١/ ٥٤).

(٢) الوَسْقُ: ستون صاعاً وهو ثلاثمائة وعشرون رطْلاً عند أهل الحجاز، وأربعمائة وثلاثون رطلاً عند أهل العراق على اختلافهم في مقدار الصاع والمد.
ينظر: «**لسان العرب**» (٤٨٣٦).

(٣) ورد هذا في حديث أخرجه البخاري (٨/ ١٨١) كتاب «التفسير» باب: «الذين يلمزون المطوعين في الصدقات» برقم: (٤٦٦٨ ـ ٤٦٦٩) عن ابن مسعود رضي اللَّه عنه، وعن ابن عباس أخرجه الطبري (٦/ ٤٣٠) برقم: (١٧٠١٨) نحوه، وذكره ابن عطية (٣/ ٦٣)، وابن كثير في «**تفسيره**» (٢/ ٣٧٥)، والسيوطي في «**الدر المنثور**» (٣/ ٤٧٠)، وزاد نسبته إلى ابن مردويه، وابن المنذر، وابن أبي حاتم.

(٤) أخرجه الطبري في «**تفسيره**» (٦/ ٤٣٢) برقم: (١٧٠٣١)، وذكره ابن عطية في «**تفسيره**» (٣/ ٦٣)، والسيوطي في «**الدر المنثور**» (٣/ ٤٧٠).

عبد اللَّهِ، قال: كُنْتُ عند رَسُولِ اللَّهِ ﷺ في صدر النهار، قال: فجاءَه قَوْمٌ حُفَاةٌ عُرَاةٌ مُجْتَابِي النِّمَارِ متقلِّدي السُّيُوف، عَامَّتِهِم مِنْ مُضَرَ، بلِ كلُّهم مِنْ مُضَرَ، فتمعَّر وَجْهُ رَسُولِ اللَّهِ ﷺ؛ لِمَا رَأَى بهم مِن الفَاقَةِ، فدخل ثُمَّ خرج، فأمر بلالاً، فأَذَّن وأقام، فصلَّى ثم خَطَبَ، فقال: ﴿يَأَيُّهَا النَّاسُ اتَّقُوا رَبَّكُمُ الَّذِي خَلَقَكُمْ مِنْ نَفْسٍ وَاحِدَةٍ . . .﴾ إلى آخر الآية: ﴿إِنَّ اللَّهَ كَانَ عَلَيْكُمْ رَقِيباً﴾ [النساء: ١] والآية التي في سورة الحشر: ﴿وَاتَّقُوا اللَّهَ وَلْتَنْظُرْ نَفْسٌ مَا قَدَّمَتْ لِغَدٍ﴾ [الحشر: ١٨] تَصَدَّقَ رَجُلٌ؛ مِنْ دِينَارِهِ، مِنْ دِرْهَمِهِ، مِنْ ثَوْبِهِ، مِنْ صَاعِ بُرِّه، مِنْ صَاعِ تَمْره؛ حَتَّى قَالَ: وَلَوْ بِشِقِّ تَمْرَةٍ، قَالَ: فَجَاءَ رَجُلٌ مِنَ الأَنْصَارِ بِصُرَّةٍ كَادَتْ كَفُّهُ تَعْجَزُ عَنْهَا، بَلْ قَدْ عَجَزَتْ، قَالَ: ثُمَّ تتابَعَ النَّاسُ، حَتَّى رأَيْتُ كُومَيْنِ مِنْ طَعَامٍ وَثِيَابٍ؛ حَتَّى رَأَيْتُ وَجْهَ رَسُولِ اللَّهِ ﷺ يَتَهَلَّلُ كَأَنَّهُ مُذْهَبَةٌ، فَقَالَ رَسُولُ اللَّهِ ﷺ: «مَنْ سَنَّ فِي الإِسْلاَمِ سُنَّةً حَسَنَةً، فَلَهُ أَجْرُهَا وَأَجْرُ مَنْ عَمِلَ بِهَا بَعْدَهُ مِنْ غَيْرِ أَنْ يَنْقُصَ مِنْ أُجُورِهِمْ شَيْءٌ، وَمَنْ سَنَّ فِي الإِسْلاَمِ سُنَّةً سَيِّئَةً، كَانَ عَلَيْهِ وِزْرُهَا وَوِزْرُ مَنْ عَمِلَ بِهَا بَعْدَهُ مِنْ غَيْرِ أَنْ يَنْقُصَ مِنْ أَوْزَارِهِمْ شَيْءٌ»(١). انتهى.

﴿ٱسْتَغْفِرْ لَهُمْ أَوْ لَا تَسْتَغْفِرْ لَهُمْ إِن تَسْتَغْفِرْ لَهُمْ سَبْعِينَ مَرَّةً فَلَن يَغْفِرَ ٱللَّهُ لَهُمْ ذَٰلِكَ بِأَنَّهُمْ كَفَرُوا۟ بِٱللَّهِ وَرَسُولِهِۦ وَٱللَّهُ لَا يَهْدِى ٱلْقَوْمَ ٱلْفَٰسِقِينَ ﴿٨٠﴾ فَرِحَ ٱلْمُخَلَّفُونَ بِمَقْعَدِهِمْ خِلَٰفَ رَسُولِ ٱللَّهِ وَكَرِهُوٓا۟ أَن يُجَٰهِدُوا۟ بِأَمْوَٰلِهِمْ وَأَنفُسِهِمْ فِى سَبِيلِ ٱللَّهِ وَقَالُوا۟ لَا تَنفِرُوا۟ فِى ٱلْحَرِّ قُلْ نَارُ جَهَنَّمَ أَشَدُّ حَرًّا لَّوْ كَانُوا۟ يَفْقَهُونَ ﴿٨١﴾﴾

وقوله سبحانه: ﴿استغفر لهم أو لا تستغفر لهم﴾: المعنى: أَنَّ اللَّه خَيَّر نبيَّه في هذا، فكأنه قال له: إن شئتَ فاستغفر لهم، وإن شئت لا تستغفر، ثم أعلمه أنَّه لا يغفِرُ لهم، وإن استغْفَرَ سبعين مرَّةً، وهذا هو الصحيحُ في تأويل الآية، لقول النبيِّ ﷺ لعمر: «إِنَّ اللَّهَ قَدْ خَيَّرَنِي فَاخْتَرْتُ، وَلَوْ عَلِمْتُ أَنِّي إِذَا زِدتُ عَلَى السَّبْعِينَ يُغْفَرُ لَهُمْ لَزِدْتُ . . .»(٢) الحديث، وظاهرُ لفْظِ الحديثِ رفضُ إلزام دليل الخطَاب، وظاهرُ صلاته ﷺ عَلَى ابْنِ أُبَيٍّ أَنَّ كُفْره لم يكنْ يقيناً عنده، ومحالٌ أَنْ يُصلِّيَ على كافرٍ، ولكنه راعى ظواهره من الإقرار

---

(١) أخرجه مسلم (٢/ ٧٠٤ ـ ٧٠٥) كتاب «الزكاة» باب: الحث على الصدقة ولو بشق تمرة أو كلمة طيبة، وأنها حجاب من النار، حديث (٦٩/ ١٠١٧)، والنسائي (٥/ ٧٥) كتاب «الزكاة» باب: التحريض على الصدقة، حديث (٢٥٥٤) من حديث جرير.

(٢) أخرجه الطبري في «تفسيره» (٦/ ٤٣٥) برقم: (١٧٠٤٥) عن ابن عباس.
وأخرجه عن مجاهد أيضاً (٦/ ٤٣٤) برقم: (١٧٠٤٠، ١٧٠٤٣) بنحو حديث ابن عباس.
وذكره السيوطي في «الدر المنثور» (٣/ ٤٧٢) وعزاه إلى ابن جرير وابن أبي شيبة وابن المنذر.

ووَكَلَ سريرته إلى اللَّه عزَّ وجلَّ، وعلَى هذا كان سَتْرُ المنافقين، وإذا ترتَّب كما قلنا التخييرُ في هذه الآيةِ، صَحَّ أَنَّ ذلك التخييرَ هو الَّذِي نُسِخَ بقوله تعالى في «سورة المنافقين: [٦]»: ﴿سَوَاءٌ عَلَيْهِمْ أَسْتَغْفَرْتَ لَهُمْ أَمْ لَمْ تَسْتَغْفِرْ لَهُمْ﴾.

* ت *: والظاهر أن الآيتين بمعنًى، فلا نَسْخ، فتأمَّله، ولولا الإطالة لأَوْضَحْت ذلك.

قال * ع[1] *: وأما تمثيله بالسبعين دُونَ غيرها من الأعدادِ، فلأَنه عددٌ كثيراً مَّا يجيءُ غايةً ومقنعاً في الكَثْرة.

وقوله: ﴿ذلك﴾ إشارة إلى ٱمتناع الغُفْرَانِ.

وقوله عزَّ وجلَّ: ﴿فَرِحَ المخلَّفون بمقعدهم خلافَ رسول اللَّه ...﴾ الآية: هذه آية تتضمَّن وصف حالِهِمْ، على جهة التوبيخ، وفي ضمنها وعيدٌ، وقوله: ﴿المخلَّفون﴾: لفظٌ يقتضي تحقيرَهُم، وأنهم الذين أبعدهم اللَّه مِنْ رضاه / و«مقْعَد»: بمعنى القُعُود، و«خِلاَف»: معناه: «بَعْدَ»؛ ومنه قولُ الشاعر: [الطويل] ٢٢٨ ب

فَقُلْ لِلَّذِي يَبْغِي خِلاَفَ الَّذِي مَضَى ... تَأَهَّبْ لأُخْرَى مِثْلِهَا فَكَأَنْ قَدِ

يريد: بعد الذي مَضَى.

وقال الطبريُّ[2]: هو مصدرُ: خَالَفَ يُخَالِفُ، وقولهم: ﴿لا تنفروا في الحر﴾: كان هذا القول منهم؛ لأن غزوة تبوك كَانَتْ في شدَّة الحَرِّ وطِيب الثمار.

﴿فَلْيَضْحَكُوا۟ قَلِيلًا وَلْيَبْكُوا۟ كَثِيرًا جَزَآءًۢ بِمَا كَانُوا۟ يَكْسِبُونَ ﴿٨٢﴾ فَإِن رَّجَعَكَ ٱللَّهُ إِلَىٰ طَآئِفَةٍ مِّنْهُمْ فَٱسْتَـْٔذَنُوكَ لِلْخُرُوجِ فَقُل لَّن تَخْرُجُوا۟ مَعِىَ أَبَدًا وَلَن تُقَـٰتِلُوا۟ مَعِىَ عَدُوًّا ۖ إِنَّكُمْ رَضِيتُم بِٱلْقُعُودِ أَوَّلَ مَرَّةٍ فَٱقْعُدُوا۟ مَعَ ٱلْخَـٰلِفِينَ ﴿٨٣﴾ وَلَا تُصَلِّ عَلَىٰٓ أَحَدٍ مِّنْهُم مَّاتَ أَبَدًا وَلَا تَقُمْ عَلَىٰ قَبْرِهِۦٓ ۖ إِنَّهُمْ كَفَرُوا۟ بِٱللَّهِ وَرَسُولِهِۦ وَمَاتُوا۟ وَهُمْ فَـٰسِقُونَ ﴿٨٤﴾﴾

وقوله سبحانه: ﴿فليضحكوا قليلاً﴾؛ إشارة إلى مدة العُمر في الدنيا.

وقوله: ﴿وليبكوا كثيراً﴾؛ إشارةٌ إلى تأبيدِ الخلودِ في النَّارِ، فجاء بلَفْظ الأمر، ومعناه الخبر عن حالهم، وتقديرُ الكلام: لِيَبْكُوا كثيراً؛ إذ هم معذَّبون، جزاءً بما كانوا يكسبون،

---

(١) ينظر: «المحرر الوجيز» (٣/ ٦٤).

(٢) ينظر: «تفسير الطبري» (٦/ ٤٣٥).

وخرَّج ابن ماجه بسنده، عن يَزِيدَ الرَّقَاشِيِّ[١]، عن أَنَس، قال: قَالَ النَّبِيُّ ﷺ: «يُرْسَلُ البُكَاءُ عَلَى أَهْلِ النَّارِ، فَيَبْكُونَ حَتَّى تَنْقَطِعَ الدُّمُوعُ، ثُمَّ يَبْكُونَ الدَّمَ حَتَّى تَصِيرَ فِي وُجُوهِهِمْ كَهَيْئَةِ الأُخْدُودِ لَوْ أُرْسِلَتْ فِيهَا السُّفُنُ لَجَرَتْ»[٢]، وخرَّجه ابن المبارك أيضاً عن أنس، قال: سَمِعْتُ النبيَّ ﷺ يقول: «يأيُّها النَّاسُ، ٱبْكُوا فَإِنْ لَمْ تَبْكُوا فَتَبَاكَوْا، فَإِنَّ أَهْلَ النَّارِ تَسِيلُ دُمُوعُهُمْ فِي وُجُوهِهِمْ، كَأَنَّهَا جَدَاوِلُ حَتَّى تَنْقَطِعَ الدُّمُوعَ، فَتَسِيلُ الدِّمَاءُ، فَتُقَرِّحُ العُيُونَ، فَلَوْ أَنَّ سُفُناً أُجْرِيَتْ فِيهَا، لَجَرَتْ»[٣]، انتهى من **«التذكرة»**.

وقوله سبحانه: ﴿فإن رجعك اللَّه إلى طائفة منهم . . .﴾ الآية: يشبه أنْ تكون هذه الطائفةُ قد حُتِمَ عليها بالموافاة على النفاق، وعُيِّنُوا للنبي ﷺ.

وقوله: ﴿وماتوا وهم فاسقون﴾: نصٌّ في موافاتهم على ذلك؛ وممَّا يؤيِّد هذا ما روي أنَّ النبي ﷺ عَيَّنهم لحذيفةَ بْنِ اليمانِ، وكان الصحابة إذا رأَوْا حذَيفةَ تأخَّر عن الصَّلاة على جنازة، تأَخَّرُوا هم عنها، وروِي عَنْ حذيفة؛ أَنه قَالَ يَوْماً: بَقِيَ من المنافقين كَذَا وَكَذَا[٤].

وقوله: ﴿أَوَّل﴾ هو بالإضافة إلى وَقْت الاستئذان، و«الخالفون»: جَمْعُ مَنْ تخلَّف من نساءٍ، وصبيان، وأهْل عذر، وتظاهرت الرواياتُ أنه ﷺ صلَّى على عَبْدِ اللَّهِ بْنِ أُبَيٍّ ٱبْنِ سَلُول، وأَنَّ قوله: ﴿ولا تصلِّ على أحد منهم﴾ نزلَتْ بعد ذلك، وقد خرَّج ذلك البخاريُّ من رواية عمر بن الخَطَّاب. انتهى[٥].

﴿وَلَا تُعْجِبْكَ أَمْوَٰلُهُمْ وَأَوْلَٰدُهُمْ ۚ إِنَّمَا يُرِيدُ ٱللَّهُ أَن يُعَذِّبَهُم بِهَا فِى ٱلدُّنْيَا وَتَزْهَقَ أَنفُسُهُمْ وَهُمْ كَٰفِرُونَ ﴿٨٥﴾ وَإِذَآ أُنزِلَتْ سُورَةٌ أَنْ ءَامِنُوا۟ بِٱللَّهِ وَجَٰهِدُوا۟ مَعَ رَسُولِهِ ٱسْتَـْٔذَنَكَ أُو۟لُوا۟ ٱلطَّوْلِ مِنْهُمْ وَقَالُوا۟ ذَرْنَا نَكُن مَّعَ ٱلْقَٰعِدِينَ ﴿٨٦﴾ رَضُوا۟ بِأَن يَكُونُوا۟ مَعَ ٱلْخَوَالِفِ وَطُبِعَ عَلَىٰ قُلُوبِهِمْ فَهُمْ لَا يَفْقَهُونَ ﴿٨٧﴾ لَٰكِنِ ٱلرَّسُولُ وَٱلَّذِينَ ءَامَنُوا۟ مَعَهُۥ جَٰهَدُوا۟ بِأَمْوَٰلِهِمْ وَأَنفُسِهِمْ ۚ وَأُو۟لَٰٓئِكَ لَهُمُ

---

(١) يزيد بن أَبان الرَّقَّاشي أبو عَمْرو البصري الزاهد، عن أبيه، وأنس، وعنه الأعمش، وأبو الزِّنَاد من أقرانه، تكلم فيه شعبة.
وقال الفَلاَّس: ليس بالقوي، وضعفه ابن معين وله أخبار في المواعظ والخوف والبكاء. ينظر ترجمته في **«الخلاصة»** (٣/ ١٦٦) (٨٠٩٣).

(٢) أخرجه ابن ماجه (٢/ ١٤٤٦) كتاب «الزهد» باب: صفة النار، حديث (٤٣٢٤).
وقال البوصيري في **«الزوائد»** (٣/ ٣٢٣) هذا إسناد فيه يزيد بن أبان الرقاشي، وهو ضعيف.

(٣) أخرجه أبو يعلى (٧/ ١٦٢) برقم: (٤١٣٤) من طريق يزيد عن أنس به.
وذكره الهيثمي في **«المجمع»** (١٠/ ٣٩٤) وقال: روى ابن ماجه بعضه، رواه أبو يعلى، وأضعف من فيه يزيد الرقاشي وقد وثق على ضعفه.

(٤) ذكره ابن عطية (٣/ ٦٦).

(٥) تقدم تخريجه.

ٱلْخَيْرَٰتُ ۖ وَأُو۟لَٰٓئِكَ هُمُ ٱلْمُفْلِحُونَ ﴿٨٨﴾ أَعَدَّ ٱللَّهُ لَهُمْ جَنَّٰتٍ تَجْرِى مِن تَحْتِهَا ٱلْأَنْهَٰرُ خَٰلِدِينَ فِيهَا ۚ ذَٰلِكَ ٱلْفَوْزُ ٱلْعَظِيمُ ﴿٨٩﴾﴾

وقوله سبحانه: ﴿ولا تعجبك أموالهم وأولادهم﴾: تقدم تفسير مثل هذه الآية، والطَّوْلُ في هذه الآية المالُ؛ قاله ابن عباس وغيره[1]، والإشارة بهذه الآيةِ إلى الجَدِّ بْنِ قَيْسٍ ونظرائِهِ، و«القاعدون»: الزَّمْنَى وأهْلُ العُذْر في الجُمْلَة، و﴿الخوالف﴾: النساءُ جَمْعُ خالفةٍ؛ هذا قول جمهور المفسِّرين.

وقال أبو جعفر النَّحَّاس: يقال للرجُلِ الذي لا خَيْرَ فيه: خَالِفَةٌ، فهذا جمعه بحَسَبِ اللفظ، والمراد أخسَّةُ الناسِ وأخلافهم؛ ونحوه عن النَّضْرِ بْنِ شُمَيْلٍ، وقالت فرقة: الخوالفُ: جمعُ خَالِفٍ؛ كفَارِسٍ وَفَوَارِس.

﴿وطُبِع على قلوبهم فهم لا يفقهون﴾: أي: لا يفهمون، و﴿الخيراتُ﴾: جمع خَيْرَة، وهو المستحْسَنُ من كلِّ شيء.

وقوله سبحانه: ﴿أعد اللَّه لهم جناتٍ تجري من تحتها الأنهار خالدين فيها ذلك الفوز العظيم﴾: ﴿أعدَّ﴾: معناه يَسَّر وَهَيَّأ، وباقي الآية بيِّن.

﴿وَجَآءَ ٱلْمُعَذِّرُونَ مِنَ ٱلْأَعْرَابِ لِيُؤْذَنَ لَهُمْ وَقَعَدَ ٱلَّذِينَ كَذَبُوا۟ ٱللَّهَ وَرَسُولَهُۥ ۚ سَيُصِيبُ ٱلَّذِينَ كَفَرُوا۟ مِنْهُمْ عَذَابٌ أَلِيمٌ ﴿٩٠﴾ لَّيْسَ عَلَى ٱلضُّعَفَآءِ وَلَا عَلَى ٱلْمَرْضَىٰ وَلَا عَلَى ٱلَّذِينَ لَا يَجِدُونَ مَا يُنفِقُونَ حَرَجٌ إِذَا نَصَحُوا۟ لِلَّهِ وَرَسُولِهِۦ ۚ مَا عَلَى ٱلْمُحْسِنِينَ مِن سَبِيلٍ ۚ وَٱللَّهُ غَفُورٌ رَّحِيمٌ ﴿٩١﴾ وَلَا عَلَى ٱلَّذِينَ إِذَا مَآ أَتَوْكَ لِتَحْمِلَهُمْ قُلْتَ لَآ أَجِدُ مَآ أَحْمِلُكُمْ عَلَيْهِ تَوَلَّوا۟ وَّأَعْيُنُهُمْ تَفِيضُ مِنَ ٱلدَّمْعِ حَزَنًا أَلَّا يَجِدُوا۟ مَا يُنفِقُونَ ﴿٩٢﴾﴾

وقوله سبحانه: ﴿وجاء المعذِّرون من الأعراب . . .﴾ الآية: قال ابن عبَّاس وغيره: هؤلاء كانوا مؤمنين، وكانَتْ أعذارُهُم صادقة[2]، وأصل اللفظة: «المُعْتَذِرُونَ»، فقلبت التاءُ ذالاً وأدغمتْ، وقال قتادة، وفرقةٌ معه: بل الذين جاؤوا كفرةٌ[3]، وقولُهُمْ وعُذْرهم كَذِبٌ.

قال * ص *: والمعنى: تكلَّفوا العُذْر، ولا عذر لهم، و﴿كَذَبُوا اللَّه ورسولَه﴾،

---

(١) أخرجه الطبري (٦/ ٤٤١) برقم: (١٧٠٧٦)، (١٧٠٧٧) نحوه، وذكره ابن عطية (٣/ ٦٨)، والسيوطي في «الدر المنثور» (٣/ ٤٧٦)، وزاد نسبته إلى ابن المنذر، وابن أبي حاتم، وابن مردويه.

(٢) ذكره ابن عطية (٣/ ٦٩)، والبغوي (٢/ ٣١٨)، وابن كثير (٢/ ٣٨١) نحوه، والسيوطي في «الدر المنثور» (٣/ ٤٧٧)، وزاد نسبته إلى ابن أبي حاتم.

(٣) أخرجه الطبري في «تفسيره» (٦/ ٤٤٤) برقم: (١٧٠٨٩ ـ ١٧٠٩٠)، وذكره ابن عطية (٣/ ٧٠)، وابن كثير (٢/ ٣٨١) نحوه.

أي: في إيمانهم. انتهى.

وقوله: ﴿سيصيب الذين كفروا منهم ...﴾ الآية / قوله: ﴿منهم﴾ يؤيِّد أن ٢٢٩أ المعذِّرين كانوا مؤمنين، فتأمَّله، قال ابنُ إسحاق: المعذِّرون: نَفَرٌ من بني غِفَارٍ؛ وهذا يقتضي أنهم مؤمنون.

وقوله جلَّت عظمته: ﴿ليس على الضعفاء ولا علَى المرضَى ...﴾ الآية: يقولُ: ليس على أهل الأعذار مِنْ ضَعْف بدنٍ أو مرضٍ أو عدمِ نفقةٍ إثمٌ؛ والحَرَجُ: الإثم.

وقوله: ﴿إذا نصحوا﴾: يريد: بنيَّاتهم وأقوالهم سرًّا وجهراً، ﴿ما على المحسنين مِنْ سبيل﴾: أي: من لائمةٍ تناطُ بِهِمْ، ثم أكَّد الرجاءَ بقوله سبحانه: ﴿واللَّهُ غفور رحيم﴾، وقرأ ابنُ عبَّاس[1]: «وَاللَّهُ لأَهْلِ الإِسَاءَة غَفُورٌ رَحِيم»، وهذا على جهةِ التفسيرِ أشبهُ منه على جهةِ التلاوةِ؛ لخلافه المُصْحَفَ، واختلف في مَنْ المرادُ بقوله: ﴿الذين لا يجدُونَ ما ينفقون﴾: فقالتْ فرقة: نَزلَتْ في بَنِي مُقَرِّنٍ: ستَّة إخوة، وليس في الصحابة ستَّة إخوة غيرهم، وقيل: كانوا سبعةً.

وقيل: نزلَتْ في عائِذِ بْنِ عمرو المُزَنيِّ؛ قاله قتادة[2]، وقيل: في عَبْدِ اللَّهِ بنِ مَعْقِلٍ المزَنِّي[3]. قاله ابن عباس[4].

وقوله عَزَّ وجلَّ: ﴿ولا على الذين إذا ما أتوك لتحملهم﴾ هذه الآيةُ نزلَتْ في البَكَّائين، واختلف في تعيينهم، فقيل: في أبي موسَى الأشعريِّ وَرَهْطِهِ، وقيل: في بني مُقَرِّنٍ؛ وعلى هذا جمهور المفسِّرين، وقيل: نزلَتْ في سبعة نَفَرٍ من بطونٍ شتَّى، فهم

---

(١) ينظر: «المحرر الوجيز» (٣/ ٧٠)، و«البحر المحيط» (٥/ ٨٨).

(٢) أخرجه الطبري في «تفسيره» (٦/ ٤٤٥) برقم: (١٧٠٩٣)، وذكره السيوطي في «الدر المنثور» (٣/ ٤٧٨)، وزاد نسبته إلى ابن المنذر، وابن أبي حاتم، وأبي الشيخ.

(٣) عبد الله بن معقل بن مقرن، أبو الوليد المزني، قال ابن حجر في «الإصابة»:
ذكره ابن فتحون في «ذيل الاستيعاب» ولم يذكر مستنداً لذكره في الصحابة، وقد قال ابن قتيبة: ليست له صحبة ولا إدراك، وذكره في التابعين ابن سعد، والعجلي، والبخاري، وابن حبان وغيرهم، وله رواية عند أبي داود في «المراسيل»، وقال بعده: ابن معقل لم يدرك النبي ﷺ.
قال العجلي: تابعي ثقة من خيار التابعين. توفي سنة ٨٨ تقريباً.
ينظر ترجمته في «الإصابة» (٥/ ١٤٤)، «الثقات» (٥/ ٣٥)، «بقي بن مخلد» (٦٤٤)، «الجرح والتعديل» (٥/ ١٦٩)، «تقريب التهذيب» (١/ ٤٥٣)، «سير أعلام النبلاء» (٤/ ٢٠٦).

(٤) أخرجه الطبري (٦/ ٤٤٥) برقم: (١٧٠٩٤)، وذكره ابن عطية (٣/ ٧٠).

البَكَّاؤون، وقال مجاهد: البَكَّاؤون هم بنو مُقَرِّن من مُزَيْنة[١]، ومعنى قوله: ﴿لتحملهم﴾: أيْ: عَلَى ظَهْر يُرْكَبُ، ويُحْمَل عليه الأثاثُ.

* ت *: وقصة أبي موسَى الأشعريِّ ورَهْطِهِ مذكورةٌ في الصَّحيح، قال ابنُ العربيِّ في «**أحكامه**»[٢]: القول بأن الآية نزلَتْ في أبي موسَى وأصحابه هو الصحيحُ، انتهى.

﴿۞ إِنَّمَا ٱلسَّبِيلُ عَلَى ٱلَّذِينَ يَسْتَـْٔذِنُونَكَ وَهُمْ أَغْنِيَآءُ ۚ رَضُوا۟ بِأَن يَكُونُوا۟ مَعَ ٱلْخَوَالِفِ وَطَبَعَ ٱللَّهُ عَلَىٰ قُلُوبِهِمْ فَهُمْ لَا يَعْلَمُونَ ﴿٩٣﴾ يَعْتَذِرُونَ إِلَيْكُمْ إِذَا رَجَعْتُمْ إِلَيْهِمْ ۚ قُل لَّا تَعْتَذِرُوا۟ لَن نُّؤْمِنَ لَكُمْ قَدْ نَبَّأَنَا ٱللَّهُ مِنْ أَخْبَارِكُمْ ۚ وَسَيَرَى ٱللَّهُ عَمَلَكُمْ وَرَسُولُهُۥ ثُمَّ تُرَدُّونَ إِلَىٰ عَـٰلِمِ ٱلْغَيْبِ وَٱلشَّهَـٰدَةِ فَيُنَبِّئُكُم بِمَا كُنتُمْ تَعْمَلُونَ ﴿٩٤﴾﴾

وقوله سبحانه: ﴿إنما السبيل على الذين يستأذنونك وهم أغنياء . . .﴾ الآية: هذه الآيةُ نزلَتْ في المنافقين المتقدِّم ذكْرُهُمْ: عبدُ اللَّهِ بْنُ أُبَيٍّ، والجَدُّ بْنُ قَيْسٍ، وَمُعَتِّبٌ، وغيرهم.

وقوله: ﴿إذا رجعتم﴾: يريد: مِنْ غزوةَ تَبُوكَ، ومعنَى: ﴿لن نؤمن لكُمْ﴾: لن نصدِّقكم، والإشارة بقوله: ﴿قد نبأنا اللَّه من أخباركم﴾ إلى قوله: ﴿مَا زَادُوكُمْ إِلاَّ خَبَالاً وَلا اوْضَعُوا خِلاَلَكُمْ﴾ [التوبة: ٤٧]، ونحوه من الآيات.

وقوله سبحانه: ﴿وسيرى اللَّه عملكم﴾: توعُّد، والمعنى: فيقع الجزاءُ عليه، قال الأستاذ أبو بَكْرٍ الطُّرْطُوشِيُّ: اَعْمَلْ للدنيا بقَدْر مُقَامِكَ فيها، واَعْمَلْ للآخرة بقَدْر بقائك فيها، واَسْتَحْيِي مِنَ اللَّه تعالى بقَدْرِ قُرْبه منكَ، وأَطِعْهُ بقَدْر حَاجَتِكَ إليه، وخَفْهُ بقَدْر قُدْرته عليك، واَعْصِهِ بِقَدْر صَبْرِكَ على النَّار. انتهى من «**سراج الملوك**».

وقوله: ﴿ثم تردُّون﴾: يريد البَعْثَ من القبور.

﴿سَيَحْلِفُونَ بِٱللَّهِ لَكُمْ إِذَا ٱنقَلَبْتُمْ إِلَيْهِمْ لِتُعْرِضُوا۟ عَنْهُمْ ۖ فَأَعْرِضُوا۟ عَنْهُمْ ۖ إِنَّهُمْ رِجْسٌ ۖ وَمَأْوَىٰهُمْ جَهَنَّمُ جَزَآءًۢ بِمَا كَانُوا۟ يَكْسِبُونَ ﴿٩٥﴾ يَحْلِفُونَ لَكُمْ لِتَرْضَوْا۟ عَنْهُمْ ۖ فَإِن تَرْضَوْا۟ عَنْهُمْ فَإِنَّ ٱللَّهَ لَا يَرْضَىٰ عَنِ ٱلْقَوْمِ ٱلْفَـٰسِقِينَ ﴿٩٦﴾ ٱلْأَعْرَابُ أَشَدُّ كُفْرًا وَنِفَاقًا وَأَجْدَرُ أَلَّا يَعْلَمُوا۟ حُدُودَ مَآ أَنزَلَ ٱللَّهُ عَلَىٰ رَسُولِهِۦ ۗ وَٱللَّهُ عَلِيمٌ حَكِيمٌ ﴿٩٧﴾﴾

وقوله عز وجل: ﴿سيحلفون باللَّه لكم إذا انقلبتم إليهم . . .﴾ الآية: قيل: إن هذه

---

(١) أخرجه الطبري (٦/٤٤٦) برقم: (١٧٠٩٥، ١٧٠٩٨)، وذكره ابن عطية (٣/٧١)، وابن كثير (٢/٣٨١).

(٢) ينظر: «**الأحكام**» (٢/٩٩٣).

الآية من أول ما نَزَلَ في شأن المنافقين في غزوة تَبُوكَ.

وقوله: ﴿إنهم رجس﴾: أي: نَتَنٌ وقَذَر، وناهِيكَ بهذا الوَصْف مَحَطَّةً دنيويةً، ثم عطف بمحَطَّةِ الآخِرَةِ، فقال: ﴿ومأواهم جهنَّم﴾، أي: مسكنهم.

وقوله: ﴿فإن ترضوا ...﴾ إلى آخر الآية: شَرْطٌ يتضمَّن النهْيَ عن الرضا عنهم، وحُكْم هذه الآية يستمرُّ في كل مغموص عليه ببدْعَةٍ ونحوها.

وقوله سبحانه: ﴿الأعراب أشدُّ كفراً ونفاقاً﴾: هذه الآيةُ نزلَتْ في منافقين كانوا في البوادِي، ولا محالة أنَّ خوفهم هناك كان أقلَّ من خوف منافِقِي المدينة، فألسنتهم لذلك مُطْلَقَةٌ، ونفاقهم أنْجَمُ، و﴿أجدَرُ﴾: معناه أحْرَى.

وقال * ص *: معناه / أحقُّ، والحُدُودُ هنا: السُّنَن والأحْكَام. ٢٢٩ ب ١

﴿وَمِنَ ٱلْأَعْرَابِ مَن يَتَّخِذُ مَا يُنفِقُ مَغْرَمًا وَيَتَرَبَّصُ بِكُمُ ٱلدَّوَآئِرَ ۚ عَلَيْهِمْ دَآئِرَةُ ٱلسَّوْءِ ۗ وَٱللَّهُ سَمِيعٌ عَلِيمٌ ﴿٩٨﴾﴾

وقوله سبحانه: ﴿ومن الأعراب من يَتَّخِذُ ما ينفق مغرماً ...﴾ الآية نصٌّ في المنافقين منهم، و«الدوائر»: المصائبُ، ويحتمل أن تشتقَّ من دَوَرَانِ الزمانِ، والمعنَى: ينتظر بكم ما تأتي به الأيام، وتدُورُ به، ثم قال على جهة الدعاء: ﴿عليهم دائرةُ السَّوْءِ﴾، وكلُّ ما كان بلفظ دعاء من جهة اللَّه عزَّ وجلَّ، فإنما هو بمعنى إيجاب الشيْء؛ لأن اللَّه لا يَدْعُو على مخلوقاته، وهي في قبضته؛ ومن هذا ﴿وَيْلٌ لِكُلِّ هُمَزَةٍ لُمَزَةٍ﴾ [الهمزة: ١]، ﴿وَيْلٌ لِلْمُطَفِّفِينَ﴾ [المطففين: ١]، فهي كلُّها أحكام تامَّة تضمَّنها خبره تعالى.

* ت *: وهذه قاعدةٌ جيِّدة، وما وقع له رحمه اللَّه مما ظاهره مخالفٌ لهذه القاعدة، وجب تأويله بما ذَكَرَه هنا، وقد وقَع له ذلك بعد هذا في قوله: ﴿صَرَفَ اللَّهُ قُلُوبَهُمْ بِأَنَّهُمْ قَوْمٌ لاَ يَفْقَهُونَ﴾ [التوبة: ١٢٧]، قال: يحتملُ أنْ يكون دعاءً عليهم، ويحتملُ أنْ يكون خبراً، أي: استوجبوا ذلك، وقد أوضَحَ ذلك عند قوله تعالى: ﴿قُتِلَ أَصْحَابُ الأُخْدُودِ﴾ [البروج: ٤]، فانْظُرْه هناك.

﴿وَمِنَ ٱلْأَعْرَابِ مَن يُؤْمِنُ بِٱللَّهِ وَٱلْيَوْمِ ٱلْآخِرِ وَيَتَّخِذُ مَا يُنفِقُ قُرُبَٰتٍ عِندَ ٱللَّهِ وَصَلَوَٰتِ ٱلرَّسُولِ ۚ أَلَآ إِنَّهَا قُرْبَةٌ لَّهُمْ ۚ سَيُدْخِلُهُمُ ٱللَّهُ فِى رَحْمَتِهِۦٓ ۗ إِنَّ ٱللَّهَ غَفُورٌ رَّحِيمٌ ﴿٩٩﴾ وَٱلسَّٰبِقُونَ ٱلْأَوَّلُونَ مِنَ ٱلْمُهَٰجِرِينَ وَٱلْأَنصَارِ وَٱلَّذِينَ ٱتَّبَعُوهُم بِإِحْسَٰنٍ رَّضِىَ ٱللَّهُ عَنْهُمْ وَرَضُوا۟ عَنْهُ وَأَعَدَّ لَهُمْ جَنَّٰتٍ تَجْرِى تَحْتَهَا ٱلْأَنْهَٰرُ خَٰلِدِينَ فِيهَآ أَبَدًا ۚ ذَٰلِكَ ٱلْفَوْزُ ٱلْعَظِيمُ ﴿١٠٠﴾﴾

وقوله سبحانه: ﴿ومن الأعراب من يؤمن باللَّه﴾ قال قتادة: هذه ثنية اللَّه تعالى من

الأعراب، وروي أنَّ هذه الآيةَ نزلَتْ في بني مُقَرِّن؛ وقاله مجاهد[١] ﴿ويتخذ﴾؛ في الآيتين بمعنَى: يَجْعَلُهُ قَصْدَهُ، والمعنى: ينوي بنفقته ما ذَكَره اللَّه عنهم، و﴿صَلَوات الرسول﴾: دعاؤه، ففي دعائه خَيْرُ الدنيا والآخرة، والضَّمير في قوله: ﴿إنها﴾: يحتملُ عودُهُ على النفَقَةِ، ويحتمل عوده على الصَّلوات، وباقي الآية بَيِّن.

وقوله سبحانه: ﴿والسابقون الأولون من المهاجرين والأنصار . . .﴾ الآية: قال أبو موسى الأشعريُّ وغيره: السابقون الأولون مَنْ صلى القبلتين[٢]، وقال عطاء: هم مَنْ شهد بدراً[٣]. ٢٣٠أ

وقال الشَّعْبيُّ: من أدرك بَيْعَة الرِّضْوان[٤]، ﴿والذين اتبعوهم بإحسان﴾: يريد: سائر الصحابة، ويدخل في هذا اللفظِ: التابِعُونَ وسائرُ الأمة، لكن بشريطة الإِحسان، وقرأ عمر بن الخطَّاب وجماعة: و«الأَنْصَارُ»[٥] ـ بالرفع ـ؛ عطفاً على «والسابقون»، وقرأ ابن كثير: «مِنْ تَحْتِهَا الأَنْهَارُ»، وقرأ الباقون[٦]: «تَحْتَها»، بإِسقاط «مِنْ».

﴿وَمِمَّنْ حَوْلَكُم مِّنَ ٱلْأَعْرَابِ مُنَٰفِقُونَ ۖ وَمِنْ أَهْلِ ٱلْمَدِينَةِ مَرَدُوا۟ عَلَى ٱلنِّفَاقِ لَا تَعْلَمُهُمْ ۖ نَحْنُ نَعْلَمُهُمْ ۚ سَنُعَذِّبُهُم مَّرَّتَيْنِ ثُمَّ يُرَدُّونَ إِلَىٰ عَذَابٍ عَظِيمٍ ﴿١٠١﴾﴾

وقوله سبحانه: ﴿وممن حولكم من الأعراب منافقون ومن أهل المدينة مَرَدُوا على النفاق﴾: الإِشارة بـ «مَنْ حولكم» إلى جُهَيْنة، ومُزَيْنة، وأَسْلَم، وغِفَار، وعُصَيَّة، ولِحيان، وغيرهم مِنَ القبائل المجاورة للمدينة، فأخبر اللَّه سبحانه عن منافقيهم، وتقدير الآية: ومن أهْل المدينة قومٌ أو منافقُون، هذا أحسنُ ما حُمِلَ اللفظ، ﴿ومردوا﴾: قال أبو عُبَيْدة معناه:

---

(١) تقدم.

(٢) أخرجه الطبري (٦/ ٤٥٤) برقم: (١٧١٢٣)، وذكره ابن عطية (٣/ ٧٥)، والبغوي (٢/ ٣٢١) برقم: (١٠٠)، وذكره ابن كثير (٢/ ٣٨٣)، والسيوطي في «الدر المنثور» (٣/ ٤٨٣) وزاد نسبته إلى أبي الشيخ، وابن أبي حاتم، وأبو نعيم في «المعرفة».

(٣) ذكره ابن عطية (٣/ ٧٥)، والبغوي (٢/ ٣٢١) برقم: (١٠٠).

(٤) أخرجه الطبري (٦/ ٤٥٣) برقم: (١٧١١٦، ١٧١١٨، ١٧١٢٠، ١٧١٢١)، وذكره ابن عطية (٣/ ٧٥)، والبغوي (٢/ ٣٢١) برقم: (١٠٠)، وابن كثير (٢/ ٣٨٣)، والسيوطي في «الدر المنثور» (٣/ ٤٨٤)، وزاد نسبته الى ابن أبي شيبة وابن المنذر، وابن أبي حاتم، وابن مردويه، وأبي الشيخ.

(٥) وقرأ بها الحسن وقتادة، وسلام بن سليمان الطويل، وسعيد بن أسعد، ويعقوب بن طلحة، وعيسى الكوفي. ينظر: «الشواذ» (٥٩)، و«المحتسب» (١/ ٣٠٠)، و«الكشاف» (٢/ ٣٠٤)، و«المحرر الوجيز» (٣/ ٧٥)، و«البحر المحيط» (٥/ ٩٦)، و«الدر المصون» (٣/ ٤٩٧).

(٦) وهي كذلك في مصاحف أهل مكة خاصة.
ينظر: «معاني القراءات» (١/ ٤٦٣)، و«حجة القراءات» (٣٢٢)، و«العنوان» (١٠٣)، و«شرح الطيبة» (٤/ ٣٤٠)، و«شرح شعلة» (٤١٤)، و«إتحاف» (٢/ ٩٧).

مَرَنُوا عَلَيْه، ولَجُّوا فيه[١]، وقيل غير هذا ممَّا هو قريبٌ منه.

وقال ابن زَيْد: قاموا عليه، لَمْ يَتُوبوا؛ كما تاب الآخَرُون، والظاهر مِنَ اللفظة أنَّ التمرُّد في الشيء أو المُرُود عليه إنما هو اللَّجَاج والاشتهارُ به، والعتوُّ على الزاجر، ورُكُوبُ الرأسِ في ذلك، وهو مستعملٌ في الشر لا في الخَيْر؛ ومنه: شَيْطَانٌ مَرِيدٌ وَمَارِدٌ، وقال ابن العربيِّ في «أحكامه»[٢]: ﴿مَرَدُوا على النِّفَاقِ﴾: أي: استمروا عليه، وتحقَّقوا به. انتهى، ذكَره بعد قوله تعالى: ﴿الَّذِينَ اتَّخَذُوا مَسْجِداً ضِرَاراً﴾ [التوبة: ١٠٧].

ثم نفى عزَّ وجلَّ عِلْمَ نبيِّه لهم على التعْيين.

وقوله سبحانه: ﴿سنعذبهم مرتين ثم يردون إلى عذابٍ عظيم﴾: لفظ الآية يقتضي ثَلاثَ مواطِنَ مِنَ العَذَابِ، ولا خلافَ بين المتأوِّلين أن العذاب العَظيم الذي يُرَدُّون إليه هو عذابُ الآخرةِ، وأكثرُ النَّاس أن العذاب المتوسِّط / هو عذاب[٣] القبْر، واختُلِفَ في ٢٣٠ ب
عذاب المَرَّة الأولَى: فقال ابنُ عبَّاس: عذابهم بإقامة حدود الشَّرْع عليهم، مع كراهيتهم فيه[٤].

وقال إسحاق: عذابُهم: هو هَمُّهم بظهورِ الإسْلاَم، وَعُلُوِّ كَلِمَتِهِ[٥]. وقال ابْنُ عباسٍ أيضاً ـ وهو الأشهر عنه ـ: عذابُهم هو فَضِيحَتُهُمْ وَوَصْمُهُمْ بالنِّفَاقِ[٦]. وقيل غيْرُ هَذَا.

وقَوْلُهُ عزَّ وجلَّ:

﴿وَءَاخَرُونَ ٱعْتَرَفُوا۟ بِذُنُوبِهِمْ خَلَطُوا۟ عَمَلًا صَٰلِحًا وَءَاخَرَ سَيِّئًا عَسَى ٱللَّهُ أَن يَتُوبَ عَلَيْهِمْ إِنَّ ٱللَّهَ غَفُورٌ رَّحِيمٌ ﴿١٠٢﴾﴾

﴿وآخرون اعترفوا بذنوبهم﴾ الآية. قال ابْنُ عَبَّاسٍ، وأبو عُثْمَانَ: هَذِهِ الآيَةُ في

---

(١) ذكره ابن عطية (٣/ ٧٥).
(٢) ينظر: «الأحكام» (٢/ ١٠١٢).
(٣) استدل على عذاب القبر من القرآن بقوله تعالى: ﴿النَّارُ يُعْرَضُونَ عَلَيْهَا غُدُوّاً وَعَشِيًّا وَيَوْمَ تَقُومُ السَّاعَةُ أَدْخِلُوا آلَ فِرْعَوْنَ أَشَدَّ العَذَابِ﴾ عطف عذاب يوم القيامة على عرض النار صباحاً ومساء، فَعُلِمَ أنه غيره، وما هو إلا عذاب القبر، لأن الآية وردت في حق الموتى، والأحاديث الصحيحة الدالة على عذاب القبر أكثر من أن تحصى بحيث تواتر القدر المشترك بينها في إثباته.
ينظر: «نشر الطوالع» (٣٧١).
(٤) ذكره ابن عطية (٣/ ٧٦).
(٥) أخرجه الطبري في «تفسيره» (٦/ ٤٥٨) برقم: (١٧١٥٠)، وذكره ابن عطية (٣/ ٧٦).
(٦) ذكره ابن عطية (٣/ ٧٦).

الأَعْرَابِ، وهي عامَّة في الأُمة إلى يَوْمِ القِيَامَةِ[١]. قال أبو عثمان: ما في القرآن آيةٌ أرجَىٰ عندي لهذه الأمة منها[٢]. وقال مجاهد: بَلْ نَزَلَتْ هَذِهِ الآيَةُ في أبي لُبَابَةَ الأنصاريِّ خاصَّةً في شأنه مع بني قُرَيْظَةَ لَمَّا أَشَارَ لَهُمْ إلى حَلْقِهِ، ثُمَّ نَدِمَ وَرَبَطَ نفسه في ساريَةٍ من سَوَارِي المَسْجِدِ[٣]، وقالتْ فرقة عظيمةٌ: بل نزلَتْ هذه الآيةُ في شَأن المخلَّفين عن غزوة تَبُوك.

* ت *: وخَرَّجَ «البخاريُّ» بسنده عن سَمُرة بن جنْدُبْ قالَ: قال رَسُولُ اللَّه ﷺ: «أَتَاني اللَّيْلَةَ آتِيَانِ، فَٱبْتَعَثَانِي فَٱنْتَهَيْنَا إِلَىٰ مَدِينَةٍ مَبْنِيَّةٍ بِلَبِنِ ذَهَبٍ ولَبِنِ فِضَّةٍ، فَتَلَقَّانَا رِجَالٌ شَطْرٌ مِنْ خَلْقِهِمْ كَأَحْسَنِ مَا أَنْتَ رَاءٍ. وَشَطْرٌ كَأَقْبَحِ مَا أَنْتَ رَاءٍ، قَالاَ لَهُمْ: ٱذْهَبُوا فَقَعُوا فِي ذَلِكَ النَّهْرِ، فَوَقَعُوا فِيهِ، ثُم رَجَعُوا إِلَيْنَا قَدْ ذَهَبَ ذَلِكَ السُّوءُ عَنْهُمْ، فَصَارُوا في أَحْسَنِ صُورَةٍ، قَالاَ لِي: هَذِهِ جَنَّةُ عَدْنٍ، وَهَذَاكَ مَنْزِلُكَ، قَالاَ: أَمَّا القَوْمُ الَّذِينَ كَانُوا شَطْرٌ مِنْهُمْ حَسَنٌ وَشَطْرٌ مِنْهُمْ قَبِيحٌ خَلَطُوا عَمَلاً صَالِحاً وَآخَرَ سَيِّئاً، فَتَجَاوَزَ اللَّهُ عَنْهُمْ». انتهى[٤].

﴿خُذْ مِنْ أَمْوَٰلِهِمْ صَدَقَةً تُطَهِّرُهُمْ وَتُزَكِّيهِم بِهَا وَصَلِّ عَلَيْهِمْ إِنَّ صَلَوٰتَكَ سَكَنٌ لَّهُمْ وَٱللَّهُ سَمِيعٌ عَلِيمٌ ﴿١٠٣﴾ أَلَمْ يَعْلَمُوٓا۟ أَنَّ ٱللَّهَ هُوَ يَقْبَلُ ٱلتَّوْبَةَ عَنْ عِبَادِهِۦ وَيَأْخُذُ ٱلصَّدَقَٰتِ وَأَنَّ ٱللَّهَ هُوَ ٱلتَّوَّابُ ٱلرَّحِيمُ ﴿١٠٤﴾﴾

وقوله تعالى: ﴿خذ من أموالهم صدقة ....﴾ الآية: رُوي أن الجماعة التائبة لَمَّا تِيبَ عليهَا، قالوا: يا رسُولَ اللَّه؛ إنَّا نُرِيدُ أن نتصدَّق بأموالنا زيادةً في تَوْبَتِنا، فقال لهم ﷺ: «إِنِّي لاَ أَعْرِضُ لأَمْوَالِكُمْ إِلاَّ بَأَمْرٍ مِنَ اللَّهِ»[٥]، فَتَرَكَهُمْ حَتَّى نَزَلَتْ هذه الآية، فَهُمُ المرادُ بها، فَرُوِيَ أنه ﷺ أخذ ثلث أموالِهِمْ، مراعاةً لقوله تعالى: ﴿مِنْ أموالهم﴾،

---

(١) أخرجه الطبري (٦/ ٤٦٢) برقم: (١٧١٦٥) بنحوه، وذكره ابن عطية (٣/ ٧٧).

(٢) أخرجه الطبري (٦/ ٤٦٢) برقم: (١٧١٦٦)، وذكره ابن عطية (٣/ ٧٧).

(٣) أخرجه الطبري (٦/ ٤٦١) برقم: (١٧١٥٦، ١٧١٥٧، ١٧١٥٩)، وذكره ابن عطية (٣/ ٧٧)، وابن كثير (٢/ ٣٨٥)، والسيوطي في **«الدر المنثور»** (٣/ ٤٨٨)، وزاد نسبته إلى ابن أبي شيبة، وابن المنذر، وابن أبي حاتم، والبيهقي.

(٤) أخرجه البخاري (٨/ ١٩٢) كتاب «التفسير» باب: ﴿وآخرون اعترفوا بذنوبهم﴾، حديث (٤٦٧٤)، ومسلم (٤/ ١٧٨١) كتاب «الرؤيا» باب: رؤيا النبي ﷺ، حديث (٢٣/ ٢٢٧٥)، والترمذي (٤/ ٥٤٣) كتاب «الرؤيا» باب: ما جاء في رؤيا النبي ﷺ الميزان والدلو، حديث (٢٢٩٤)، وأحمد (٥/ ٨، ٩، ١٤)، وابن حبان (٢/ ٤٢٧، ٤٣١) برقم: (٦٥٥)، والطبراني في **«الكبير»** (٦٩٨٦، ٦٩٨٧، ٦٩٨٨، ٦٩٨٩)، والبيهقي (٢/ ١٨٧ ـ ١٨٨)، والبغوي في **«شرح السنة»** (٤/ ٢٣٧ بتحقيقنا) كلهم من طريق أبي رجاء العطاردي عن سمرة بن جندب به. وقال الترمذي: هذا حديث حسن صحيح.

(٥) ينظر: حديث توبة كعب بن مالك، وأصحابه، وقد تقدم تخريجه.

فهذا هو الذي تظاهَرَتْ به أقوال المتأوِّلين، وقالتْ جماعة من الفقهاء: المرادُ بهذهِ الآية الزكَاةُ المفروضَةُ، وقوله تعالى: ﴿تطهِّرهم وتزكِّيهم بها﴾: أحسن ما يحتمل أنْ تكون هذه الأفعالُ مسندة إلى ضمير النبيِّ ﷺ.

وقوله سبحانه: ﴿وصَلِّ عليهم﴾: معناه: ٱدْعُ لهم، فإن في دعائك لهم سكوناً لأنفسهم وطمأنينة ووقاراً، فهي عبارةٌ عن صلاح المعتَقَد، والضميرُ في قولِهِ: ﴿ألم يعلموا﴾ قال ابنُ زَيْدٍ: يُرادُ به الذين لم يتوبوا من المتخلِّفين[1]، ويحتملُ أنْ يُرَادِ به الذين تابوا، وقوله: ﴿ويأخذ الصدقات﴾ قال الزَّجَّاج[2]: معناه: ويقبل الصدقات[3]، وقد جاءَتْ أحاديثُ صحاحٌ في معنى الآية؛ منها حديثُ أبي هريرة: «إِنَّ الصَّدَقَةَ قَدْ تَكُونُ قَدْرَ اللُّقْمَةِ يَأْخُذُهَا اللَّهُ بِيَمِينِهِ، فَيُرَبِّيهَا لأَحَدِكُمْ كَمَا يُرَبِّي أَحَدُكُمْ فَلُوَهُ أَوْ فَصِيلَهُ حَتَّى تَكُونَ مِثْلَ الجَبَلِ»[4]، ونحو هذا من الأحاديث التي هي عبارةٌ عن القبول والتحفِّي بصدقة العبد.

وقوله: ﴿عن عباده﴾: هي بمعنى «مِنْ».

﴿وَقُلِ ٱعْمَلُوا۟ فَسَيَرَى ٱللَّهُ عَمَلَكُمْ وَرَسُولُهُۥ وَٱلْمُؤْمِنُونَ ۖ وَسَتُرَدُّونَ إِلَىٰ عَٰلِمِ ٱلْغَيْبِ وَٱلشَّهَٰدَةِ فَيُنَبِّئُكُم بِمَا كُنتُمْ تَعْمَلُونَ ﴿١٠٥﴾ وَءَاخَرُونَ مُرْجَوْنَ لِأَمْرِ ٱللَّهِ إِمَّا يُعَذِّبُهُمْ وَإِمَّا يَتُوبُ عَلَيْهِمْ ۗ وَٱللَّهُ عَلِيمٌ حَكِيمٌ ﴿١٠٦﴾ وَٱلَّذِينَ ٱتَّخَذُوا۟ مَسْجِدًا ضِرَارًا وَكُفْرًا وَتَفْرِيقًۢا بَيْنَ ٱلْمُؤْمِنِينَ وَإِرْصَادًا لِّمَنْ حَارَبَ ٱللَّهَ وَرَسُولَهُۥ مِن قَبْلُ ۚ وَلَيَحْلِفُنَّ إِنْ أَرَدْنَآ إِلَّا ٱلْحُسْنَىٰ ۖ وَٱللَّهُ يَشْهَدُ إِنَّهُمْ لَكَٰذِبُونَ ﴿١٠٧﴾ لَا تَقُمْ فِيهِ أَبَدًا ۚ لَّمَسْجِدٌ أُسِّسَ عَلَى ٱلتَّقْوَىٰ مِنْ أَوَّلِ يَوْمٍ أَحَقُّ أَن تَقُومَ فِيهِ ۚ فِيهِ رِجَالٌ يُحِبُّونَ أَن يَتَطَهَّرُوا۟ ۚ وَٱللَّهُ يُحِبُّ ٱلْمُطَّهِّرِينَ ﴿١٠٨﴾ أَفَمَنْ أَسَّسَ بُنْيَٰنَهُۥ عَلَىٰ تَقْوَىٰ مِنَ ٱللَّهِ وَرِضْوَٰنٍ خَيْرٌ أَم مَّنْ أَسَّسَ بُنْيَٰنَهُۥ عَلَىٰ

---

(١) أخرجه الطبري (٦/ ٤٦٦) برقم: (١٧١٧٧)، وذكره ابن عطية (٣/ ٧٩).

(٢) ينظر: «معاني القرآن» للزجاج (٢/ ٤٦٧).

(٣) ذكره ابن عطية (٣/ ٧٩).

(٤) أخرجه البخاري (٣/ ٣٢٦) كتاب «الزكاة» باب: الصدقة من كسب طيب، حديث (١٤١٠)، ومسلم (٢/ ٧٠٢) كتاب «الزكاة» باب: قبول الصدقة من الكسب الطيب، حديث (٦٣، ٦٤/ ١٠١٤)، والترمذي (٣/ ٤٠ ـ ٤١) كتاب «الزكاة» باب: ماء جاء في فضل الصدقة، حديث (٦٦١ ـ ٦٦٢)، والنسائي (٥/ ٥٧) كتاب «الزكاة» باب: الصدقة من غلول، وابن ماجه (١/ ٥٩٠) كتاب «الزكاة» باب: فضل الصدقة، حديث (١٨٤٢)، وأحمد (٢/ ٣٣١، ٣٨٢، ٤١٨، ٤١٩، ٤٣١)، والدارمي (١/ ٣٩٥) كتاب «الزكاة» باب: فضل الصدقة، وابن خزيمة (٤/ ٩٣) برقم: (٢٤٢٦)، وابن حبان (٣٣١٨) من حديث أبي هريرة مرفوعاً، وللحديث شاهد من حديث عائشة.
أخرجه أحمد (٦/ ٢٥١)، وابن حبان (٨١٩ ـ «موارد»)، والبزار (١/ ٤٤١ ـ «كشف»)، حديث (٩٣١).
والهيثمي في «المجمع» (٣/ ١١٥) وقال: رواه البزار، ورجاله ثقات.

٢١٢ ـــــــ

﴿والذين اتخذوا﴾، وقرأ أهلُ المدينة، نافع وغيرُهُ الَّذِينَ ٱتَّخَذُوا ـ بإسقاط الواو ـ؛ على أنه مبتدأ، والخبر: ﴿لا يزالُ بُنْيَانُهم﴾ وأما الجماعة المرادة بـ ﴿الذين اتخذوا مسجداً﴾، فهم منافقو بني غَنْم بن عَوْف، وبني سَالم بنِ عَوْف، وأسند الطبريُّ[1]، عن ٱبنِ إسحاق، عن الزُّهْرِيِّ وغيره، أنه قال: أَقْبَلَ النبيُّ ﷺ من غزوة تَبُوكَ، حتى نَزَلَ بذي أَوَانَ ـ بلدٌ بينه وبين المدينةِ ساعةٌ من نهار ـ وكان أصحابُ مسجِدِ الضِّرَارِ، قد أَتَوهُ ﷺ وهو يتجهَّز إلى تبوكِ، فقالوا: يا رسُولَ اللَّهِ؛ إنا قد بَنَيْنَا مسَجِداً؛ لِذِي العِلَّة والحاجة واللَّيْلَة المَطِيرة، وإنا نُحِبُّ أَن تأتينا فتصلِّي لنا فيه، فقال: «إِنِّي عَلَىٰ جَنَاحِ سَفَرٍ، وَحَالِ شُغْلٍ، وَلَوْ قَدِمْنَا إِنْ شَاءَ اللَّهُ أَتَيْنَاكُمْ، فَصَلَّيْنَا لَكُمْ فِيهِ»، فَلَمَّا قَفَلَ، وَنَزَلَ بِذِي أَوَان، نَزَلَ عَلَيْهِ القُرْآنُ في شَأْنِ مَسْجِدِ الضِّرَارِ، فَدَعَا رَسُولُ اللَّهِ ﷺ مَالِكَ بْنَ الدُّخْشُنِ وَمَعْنَ بْنَ عَدِيٍّ، أو أخاهُ عاصِمَ بْنَ عَدِيٍّ، فقالَ: «ٱنْطَلِقَا إِلَى هَذَا المَسْجِدِ الظَّالِمِ أَهْلُهُ، فَٱهْدِمَاهُ، وَحَرِّقَاهُ» فَٱنْطَلَقَا مُسْرِعَيْنِ فَفَعَلاَ وَحَرَقَاهُ[2]، وذكَرَ النَّقَّاشُ أَنَّ النَّبيَّ ﷺ بعث لِهَدْمِهِ وتحريقه عَمَّار بن ياسر وَوَحْشِيًّا مَوْلَى المُطْعم بن عَدِيٍّ، وكان بَانُوهُ ٱثْنَيْ عَشَرَ رَجُلاً، منهم ثَعْلَبَةُ بْنُ حَاطِبٍ، ومُعْتِّبُ بْنُ قُشَيْرٍ، ونَبْتَلُ بْنُ الحَارِثِ وغيرهم، وروي أنه لما بنى ﷺ مَسْجداً في بني عمرو بن عوف وقْتَ الهِجْرَة، وهو مَسْجِدُ «قُبَاءٍ» وتشرَّفَ القومُ بذلك، حَسَدَهم حينئذٍ رجالٌ من بني عَمِّهم من بني غَنْم بْنِ عَوْفٍ، وبني سَالِم بْنِ عَوْفٍ، وكان فيهم نفاقٌ، وكان موضعُ مَسْجِدِ «قُبَاءٍ» مربطاً لحمارِ ٱمرأةٍ من الأنصار، ٱسْمُها: لَيَّةُ، فكان المنافقُونَ يقولُونَ: واللَّه لا نَصْبِرُ على الصَّلاة في مَرْبَطِ حمارِ لَيَّةَ، ونحو هذا من الأقوال، وكان أبو عامرٍ المعروفُ بِالرَّاهِبِ منهم، وهو أبو حنظلة غسيلِ الملائكةِ، وكان سيِّداً من نظراء عبدِ اللَّهِ بْنِ أُبَيٍّ ٱبْنِ سَلُولَ، فلما جاء اللَّهُ بالإِسلام، نافق، ولم يَزَلْ مجاهراً بذلك، فسمَّاه رسولُ اللَّه ﷺ الفاسِق، ثم خرج في جماعة من المنافقينَ، فَحَزَّبَ على النبيِّ ﷺ الأحزاب، فلما ردَّهم اللَّه بغَيْظهم، أقام أبو عامر بـ «مكة» مظهراً لعداوته، فلما فتح اللَّه «مكة»، هَرَبَ إلى «الطائف»، فلما أسلم أهْلُ الطائف، خرج هارباً إلى الشام، يريد قَيْصَرَ مستنصراً به عَلى رسُولِ اللَّه ﷺ، وكتب إلى المنافقين من قومه أَن ٱبْنُوا مسجداً، مقاومةً لمسجد «قُبَاء»، وتحقيراً له، فإني سآتي بِجَيْشٍ من الروم، أُخرِجُ به محمَّداً، وأصحابه من «المدينة»، فبَنوهُ وقالوا: سيأتي أبو عامرٍ ويصلي فيه، فذلك قوله: ﴿وإرصاداً لمن حارب اللَّه ورسوله﴾ يعني: أبا عامر، وَقَوْلَهُمْ: سيأتي أبو عامر، وقوله: ﴿ضراراً﴾ أي: داعيةً للتضارُرِ من / جماعتين. ٢٣١ ب

---

(١) أخرجه الطبري (٦/ ٤٦٩) برقم: (١٧٢٠٠)، وذكره ابن عطية (٣/ ٨١).

(٢) أخرجه الطبري في «تفسيره» (٦/ ٤٦٩ ـ ٤٧٠) برقم: (١٧٢٠٠) من طر[illegible] إسحاق به.

وقوله: ﴿تفريقاً بين المؤمنين﴾: يريدُ: تفريقاً بين الجماعة التي كانَتْ تصلِّي في مسجد «قباء»، فإن مَنْ جاور مَسْجدهم كانوا يَصْرِفُونه إليه، وذلك داعيةٌ إلى صرفه عن الإيمان، وقيل: أراد بقوله: ﴿بين المؤمنين﴾ جماعةَ مسجدِ رَسُولِ اللَّهِ ﷺ، وروي: أنَّ مسجد الضِّرار، لَمَّا هدم وأُحرِق، اتُّخِذَ مزبَلَةً تُرْمَىٰ فيه الأقذار والقِمَامَات، وروي: أن النبيَّ ﷺ لما نزلَتْ: ﴿لا تَقُمْ فيه أبداً﴾ كَانَ لا يمرُّ بالطريق التي هو فيها.

وقوله: ﴿لمسجد﴾: قيل: إن اللام لام قسم، وقيل: هي لام ابتداء، كما تقول: لَزَيدٌ أَحْسَنُ النَّاسِ فِعْلاً وهي مقتضية تأكيداً، وذهب ابن عباس وفرقةٌ من الصحابة والتَّابعين إلى أنَّ المراد بـ «مسجد أسس على التقوى»: مسجد «قباء»[1] وروي عن ابن عمر وأبي سعيد وزَيْد بنِ ثابت؛ أنه مسجدُ النبيِّ ﷺ[2] ويليق القولُ الأول بالقصَّة إلاَّ أن القولَ الثانيَ مرويٌّ عن النبيِّ ﷺ ولا نَظَرَ مع الحديثِ، قال ابنُ العَرَبي[3] في «**أحكامه**»: وقد رَوَى ابْنُ وهْبٍ وأشهبُ، عن مالكٍ؛ أن المراد بـ «مسجد أُسس على التقوَىٰ»: مسجدُ النبيِّ ﷺ حيث قال اللَّه تباركَ وتعالَى: ﴿وتركوك قائماً﴾ [الجمعة: ١١] وكذلك روى عنه ابن القاسم، وقد روى الترمذيُّ عن أبي سعيدٍ الخدريِّ، قال: تَمَارَىٰ رَجُلاَن في المَسْجِدِ الَّذِي أُسِّسَ عَلَى التَّقْوَىٰ مِنْ أَوَّلِ يَوْم، فَقَالَ رَجُلٌ: هُوَ مَسْجِدُ «قُبَاء»، وَقَالَ الآخَرُ: هُوَ مَسْجِدُ رَسُولِ اللَّهِ ﷺ، فَقَالَ رَسُولُ اللَّهِ ﷺ: «هُوَ مَسْجِدِي هَذَا». قَالَ أبو عيسَىٰ: هذا حديثٌ صحيحٌ، وخرَّجه مسلم[4] انتهى.

ومعنى: ﴿أن تقوم فيه﴾: أي: بصلاتك وعبادتك.

---

(١) أخرجه الطبري (٦/ ٤٧٤) برقم: (١٧٢٢٦ ـ ١٧٢٢٧)، وذكره ابن عطية (٣/ ٨٢).

(٢) أخرجه الطبري (٦/ ٤٧٣) برقم: (١٧٢١٦ ـ ١٧٢١٧)، وذكره ابن عطية (٣/ ٨٢)، والبغوي: (٢/ ٣٢٧).

(٣) ينظر: «**أحكام القرآن**» (٢/ ١٠١٤).

(٤) أخرجه مسلم (٢/ ١٠١٥) كتاب «الحج» باب: بيان أن المسجد الذي أسس على التقوى هو مسجد النبي ﷺ بالمدينة، حديث (٥١٤/ ١٣٩٨)، والترمذي (٢/ ١٤٤ ـ ١٤٥) كتاب «الصلاة» باب: ما جاء في المسجد الذي أسس على التقوى، حديث (٣٢٣)، وفي (٥/ ٢٨٠) كتاب «التفسير» باب: ومن سورة التوبة، حديث (٣٠٩٩)، وأحمد (٣/ ٨، ٢٣، ٢٤، ٩١)، وابن أبي شيبة (٢/ ٣٧٢ ـ ٢٧٣)، وأبو يعلى (٢/ ٢٧٢ ـ ٣٧٣) برقم: (٩٨٥)، وابن حبان (١٦٠٦)، والحاكم (٢/ ٣٣٤)، والبيهقي في «**دلائل النبوة**» (٢/ ٥٤٤ ـ ٥٤٥) من طرق عن أبي سعيد الخدري به.
وذكره السيوطي في «**الدر المنثور**»(٣/ ٢٧٧)، وزاد نسبته إلى ابن المنذر، وابن أبي حاتم، وابن خزيمة، وأبي الشيخ، وابن مردويه.

وقوله: ﴿فيه رجالٌ يحبُّون أن يتطهروا﴾ ٱخْتُلِفَ في الضمير أيضاً، هل يعودُ على مسجدِ النبيِّ ﷺ أو على مسجد «قُبَاءَ»؟ روي أن النبيَّ ﷺ قَالَ: «يَا مَعْشَرَ الأَنْصَارِ، إِنِّي رَأَيْتُ اللَّه أَثْنَى عَلَيْكُمْ بالطُّهُورِ، فَمَاذَا تَفْعَلُونَ؟» قَالُوا: يَا رَسُولَ اللَّهِ، إِنَّا رَأَيْنَا جِيرَانَنَا مِنَ اليَهُودِ يَتَطَهَّرُونَ بِالمَاءِ يُرِيدُونَ ٱلاسْتِنْجَاءَ، فَفَعَلْنَا نَحْنُ ذَلِكَ، فَلَمَّا جَاءَ الإِسْلاَمُ، لَمْ نَدَعْهُ، فَقَالَ رَسُولُ اللَّهِ ﷺ: «فَلاَ تَدَعُوهُ إِذَنْ»[١].

والبنيانُ الذي أُسِّس على شفا جُرُفٍ: هو مسجدُ الضِّرار؛ بإجماع، و«الشَّفَا»: الحاشية والشَّفيرُ، و﴿هار﴾: معناه مُتهدِّمٌ بالٍ، وهو من: هَارَ يَهُورُ؛[٢] البخاريُّ: هَارَ هَائِرٌ تَهَوَّرَتِ البِئْرُ، إذا تهدَّمت وَٱنْهَارَتْ مثله. انتهى.

وتأسيسُ البناء علَى تقوَىٰ؛ إنما هو بحُسْن النية فيه وقَصْدِ وجه اللَّه تعالى، وإظهارِ شرعه؛ كما صنع في مَسْجِدِ النبيِّ ﷺ، وفي مسجدِ «قُبَاء»، والتأسيسُ على شفا جُرُفٍ هَارٍ إنما هو بفسَاد النيَّة وقصدِ الرياءِ، والتفريقِ بَيْنَ المؤمنين، فهذه تشبيهاتٌ صحيحةٌ بارعةٌ.

وقوله سبحانه: ﴿فانهار به في نار جهنم﴾: الظاهر منه أَنَّه خارجٌ مَخْرَجَ المَثَلِ، وقيل: بل ذلك حقيقة، وأن ذلك المَسْجِدَ بعينه ٱنهار في نَارِ جَهَنَّم؛ قاله قتادةُ وابْنُ جُرَيْج[٣]، وروي عن جابِرِ بنِ عبدِ اللَّهِ وغيره؛ أنه قال: رَأَيْتُ الدُّخَانَ يَخْرُجُ منه علَى عهد رسولُ اللَّه ﷺ[٤]، وروي في بَعْضِ الكُتُبِ؛ أنَّ رَسُول اللَّه ﷺ رَآهُ حين ٱنْهَارَ بَلَغَ الأَرض السابعة، فَفَزِعَ لذلك ﷺ، وروي أنهم لم يُصلُّوا فيه أَكْثَرَ من ثلاثةِ /أيام، وهذا كلُّه بإسناد ٢٣٢أ
لَيِّنٍ، واللَّه أعلم، وأسند الطبريُّ عن خلفِ بْنِ ياسِين، أنه قَالَ: رَأَيْتُ مسْجِدَ المنافقينَ الذي ذَكَرَه اللَّه في القرآن، فَرَأَيْتُ فيه مكاناً يخرجُ منه الدُّخَان[٥] وذلك في زَمَن أبي جَعْفَرٍ المنصورِ، وروي شبيه بهذا أو نحوه عَن ٱبْنَ جُرَيْج[٦]: أسنده الطبري.

---

(١) تقدم تخريجه.

(٢) ينظر: «**صحيح البخاري**» (٨/ ١٦٤) كتاب «التفسير» باب: سورة التوبة.

(٣) أخرجه الطبري في تفسيره (٦/ ٤٧٩) برقم: (١٧٢٦٠ ـ ١٧٢٦١)، وذكره ابن عطية (٣/ ٨٥)، والبغوي (٣/ ٣٢٨)، وابن كثير (٢/ ٣٩١)، و«**الدر المنثور**» للسيوطي (٣/ ٤٩٩)، وزاد نسبته إلى ابن المنذر، وابن أبي حاتم، عن ابن عباس بنحوه.

(٤) أخرجه الطبري (٦/ ٤٧٩) برقم: (١٧٢٦٢)، وذكره ابن عطية (٣/ ٨٥)، والبغوي (٢/ ٣٢٨)، وابن كثير (٢/ ٣٩١)، والسيوطي في «**الدر المنثور**» (٣/ ٤٩٩)، وزاد نسبته إلى ابن المنذر، وابن أبي حاتم، والحاكم وصححه، وابن مردويه.

(٥) ذكره ابن عطية (٣/ ٨٦).

(٦) أخرجه الطبري (٦/ ٤٧٩) برقم: (١٧٢٦١).

قال ابن العربيِّ في «أحكامه»[١] وفي قوله تعالَى: ﴿فَٱنْهَار به في نار جهنَّم﴾، مع قوله: ﴿فَأُمُّهُ هَاوِيَةٌ﴾ [القارعة: ٩] إِشَارَةٌ إِلَى أَن النار تَحْتُ؛ كما أن الجَنَّةَ فَوْقُ. انتهى.

والرِّيبة: الشَّكُّ، وقد يُسَمَّىٰ ريبةً فسادُ المعتقدِ، ومعنى الرِّيبةِ، في هذه الآية: أمرٌ يعمُّ الغيظَ والحَنَقَ، ويعمُّ ٱعتقادَ صَوَابِ فعْلهم ونحو هذا ممَّا يُؤدِّي كلُّه إِلى ٱلارتياب في الإِسلامِ، فمقصدُ الكلام: لا يَزَالُ هذا البنيانُ الذي هُدِّم لهم، يُبْقِي في قلوبهم حَزَازَةً وأَثَرَ سُوءٍ، وبالشكِّ فسَّر ابن عباس الريبةَ هنا[٢].

وبالجملة إِن الريبة هنا تعمُّ معانيَ كثيرةً يأخذ كلُّ منافق منها بحَسَب قَدْره من النِّفاق.

وقوله: «إلا أَنْ تُقطَّع قلوبهم» ـ بضم التاء ـ يعني: بالموت، قاله ابن عباس وغيره[٣] وفي مُصْحَف[٤] أُبَيٍّ: «حَتَّى المَمَاتِ»، وفيه: «حَتَّى تُقَطَّع».

﴿۞ إِنَّ ٱللَّهَ ٱشْتَرَىٰ مِنَ ٱلْمُؤْمِنِينَ أَنفُسَهُمْ وَأَمْوَٰلَهُم بِأَنَّ لَهُمُ ٱلْجَنَّةَ ۚ يُقَٰتِلُونَ فِى سَبِيلِ ٱللَّهِ فَيَقْتُلُونَ وَيُقْتَلُونَ ۖ وَعْدًا عَلَيْهِ حَقًّا فِى ٱلتَّوْرَىٰةِ وَٱلْإِنجِيلِ وَٱلْقُرْءَانِ ۚ وَمَنْ أَوْفَىٰ بِعَهْدِهِۦ مِنَ ٱللَّهِ ۚ فَٱسْتَبْشِرُوا۟ بِبَيْعِكُمُ ٱلَّذِى بَايَعْتُم بِهِۦ ۚ وَذَٰلِكَ هُوَ ٱلْفَوْزُ ٱلْعَظِيمُ ﴿١١١﴾ ٱلتَّٰٓئِبُونَ ٱلْعَٰبِدُونَ ٱلْحَٰمِدُونَ ٱلسَّٰٓئِحُونَ ٱلرَّٰكِعُونَ ٱلسَّٰجِدُونَ ٱلْءَامِرُونَ بِٱلْمَعْرُوفِ وَٱلنَّاهُونَ عَنِ ٱلْمُنكَرِ وَٱلْحَٰفِظُونَ لِحُدُودِ ٱللَّهِ ۗ وَبَشِّرِ ٱلْمُؤْمِنِينَ ﴿١١٢﴾﴾

وقوله عزَّ وجلَ: ﴿إِنَّ اللَّهَ ٱشترَى من المؤمنين أنفسهم وأموالهم بأن لهم الجنة ...﴾ الآية: هذه الآيةُ نزلَتْ في البَيْعة الثالثة، وهي بيعةُ العَقَبة الكُبْرَى، وهي التي أَنَافَ فيها رجالُ الأنصار على السبعين؛ وذلك أنهم اجتمعوا مع النبيِّ ﷺ عند العقبة، فقالوا: ٱشْتَرِطْ لك، وَلَرَبِّكَ، والمتكلِّمُ بذلك عبدُ اللَّه بْنُ رَوَاحَة[٥] فاشترط نبيُّ اللَّه

---

(١) ينظر: «أحكام القرآن» (٢/ ١٠١٨).

(٢) أخرجه الطبري (٦/ ٤٨٠) برقم: (١٧٢٦٥)، وذكره ابن عطية (٣/ ٨٦)، والبغوي في «تفسيره» (٢/ ٣٢٩)، والسيوطي في «الدر المنثور» (٣/ ٥٠٠)، وزاد نسبته إلى ابن المنذر، وابن أبي حاتم، والبيهقي في «دلائل النبوة».

(٣) أخرجه الطبري (٦/ ٤٨٠) برقم: (١٧٢٦٥)، وذكره ابن عطية (٣/ ٨٦)، وابن كثير (٢/ ٣٩١)، والسيوطي في «الدر المنثور» (٣/ ٥٠٠)، وزاد نسبته إلى ابن المنذر، وابن أبي حاتم، والبيهقي في «دلائل النبوة».

(٤) ينظر: «المحرر الوجيز» (٣/ ٨٦)، و«البحر المحيط» (٥/ ١٠٥).

(٥) هو: عبد اللَّه بن رواحة بن ثعلبة بن امرىء القيس بن عمرو بن امرىء القيس الأكبر بن مالك الأغَرّ. أبو محمد الأنصاري، الخزرجي.
كان ممن شهد العقبة، وكان نقيب بني الحارث بن الخزرج، وشهد بدراً، وأحداً، والخندق، =

حمايته ممَّا يحمُونَ منه أنفسهم، وَٱشترط لربِّهِ ٱلتزامَ الشريعةِ، وقِتَالَ الأَحمَرِ والأَسْوَدِ في الدَّفع عن الحَوْزَة، فقالوا: مَا لَنَا عَلَى ذَلِكَ، يَا نَبِيَّ اللَّهِ؟ فَقَالَ: الجَنَّةُ، فَقَالُوا: نَعَمْ، رَبحَ البَيْعُ، لاَ تَقِيلُ وَلاَ تُقَالُ، وفي بعض الرواياتِ: «وَلاَ نَسْتَقِيلُ» فنزلَتِ الآية في ذلك.

وهكذا نقله ابن العربيِّ في «**أحكامه**»[(١)]، عن عبد اللَّه بن رَوَاحَة، ثم ذكر من طريق الشعبيِّ، عن أبي أمامة أَسْعَد بْنِ زُرَارَةَ نحو كلام ابنِ رَوَاحَةَ.

قال ابن العربيِّ[(٢)]: وهذا وإن كان سنده مقطوعاً، فإن معناه ثابتٌ مِنْ طرق. انتهى.

ثم الآية بَعْدَ ذلك عامَّة في كلِّ من جَاهَدَ في سبيلِ اللَّهِ مِنْ أمة نبيِّنا محمد ﷺ إلى يوم القيامة، قال بعضُ العلماء: مَا مِنْ مُسْلِمٍ إلا وللَّه في عُنُقِهِ هذه البَيْعَةُ، وَفَىٰ بِهَا أو لم يَفِ، وفي الحديث: «إِنَّ فَوْقَ كُلِّ بِرٍّ بِرًّا حَتَّى يَبْذُلَ العَبْدُ دَمَهُ، فَإِذَا فَعَلَ، فَلاَ بِرَّ فَوْقَ ذَلِكَ». وأسند الطبريُّ عن كثير من أَهْلِ العِلْم؛ أنهم قالوا: ثَامَنَ اللَّه تَعَالَى في هذه الآية عِبَادَهُ، فَأَغْلَى لهم؛ وقاله ابن عباس وغيره[(٣)]، وهذا تأويلُ الجمهور.

وقال ابن عُيَيْنَة: معنى الآية: ٱشْتَرَى منهم أنفسهم ألاَّ يُعْمِلُوهَا إلا في طاعته، وأموالَهُمْ ألاَّ يُنْفِقُوها إلاَّ في سبيله، فالآية علَى هذا: أعمُّ من القَتْلِ في سبيل اللَّه.

وقوله: ﴿يقاتلون في سبيل اللَّه﴾ على تأويل ابْنِ عُيَيْنة: مقطوعٌ، ومستأنفٌ، وأما على تأويل الجمهور مِنْ أَنَّ الشراء والبَيْع إنما هو مع المجاهدين، فهو في موضع الحال.

وقوله سبحانه: ﴿وعداً عليه حقًّا في التوراة والإنجيل والقرآن﴾: قال المفسِّرون: ٢٣٢ ب
يظهر من قوله: ﴿في التوراة والإنجيل والقرآن﴾ أن كلَّ أُمَّة أُمِرَتْ بالجهاد، ووُعِدَتْ عليه.

قال * ع[(٤)] *: ويحتملُ أَنَّ ميعاد أُمَّة نبينا محمد ﷺ، تقدَّم ذكره في هذهِ الكُتُب، واللَّه أعلم.

= والحديبية، وخيبر، وعمرة القضاء، والمشاهد كلها مع رسول اللَّه ﷺ إلا الفتح وما بعده، فإنه كان قد قتل قبله، وهو أحد الأمراء في غزوة مؤتة.
ينظر ترجمته في: «**أسد الغابة**» (٣/ ٢٣٤)، «**الإصابة**» (٤/ ٦٦)، «**الثقات**» (٣/ ٢٢١)، «**تجريد أسماء الصحابة**» (١/ ٣١٠)، «**الاستبصار**» (٥٣، ٥٦)، «**الاستيعاب**» (٣/ ٢٩٨)، «**بقي بن مخلد**» (٨٨٥)، «**تقريب التهذيب**» (١/ ٤١٥)، «**تهذيب التهذيب**» (٥/ ٢١٢)، «**تهذيب الكمال**» (٢/ ٦٨١).

(١) ينظر: «**أحكام القرآن**» (٢/ ١٠١٨).
(٢) ينظر: «**أحكام القرآن**» (٢/ ١٠١٩).
(٣) أخرجه الطبري (٦/ ٤٨٢) برقم: (١٧٢٨١) نحوه، وذكره ابن عطية (٣/ ٨٧).
(٤) ينظر: «**المحرر الوجيز**» (٣/ ٨٧).

قال * ص *: وقوله: ﴿فٱستبشروا﴾: ليس للطلب، بل بمعنى: أَبْشِرُوا؛ كَٱسْتَوْقَدَ، قال أبو عُمَرَ بْنُ عبد البِرِّ في كتابه المسمَّى بـ «**بهجة المَجَالِسِ**»: وروي عن النبيِّ ﷺ أنه قَالَ: «مَنْ وَعَدَهُ اللَّهُ عَلَى عَمَلٍ ثَوَاباً، فَهُوَ مُنْجِزٌ لَهُ مَا وَعَدَهُ، وَمَنْ أَوْعَدَهُ عَلَى عَمَلٍ عِقَاباً، فَإِنْ شَاءَ عَذَّبَهُ وَإِنْ شَاءَ غَفَرَ لَهُ»[1]. وعن ابن عباس مثله. انتهى. وباقي الآية بَيِّن.

قال الفَخْر: وٱعْلَمْ أَنَّ هذه الآية مشتملةٌ على أنواع من التأكيدات:

فأولها: قوله سبحانه: ﴿إِن اللَّه ٱشْتَرَى من المؤمنين أنفسهم وأموالهم﴾، فكون المشتَرِي هو اللَّه المقدَّس عن الكَذِبِ والحِيلَة مِنْ أَدَلِّ الدلائل على تأكيد هذا العَهْد.

والثاني: أنه عبر عن إِيصال هذا الثواب بالبَيْعِ والشراءِ، وذلك حَقٌّ مُؤَكَّد.

وثالثها: قوله: ﴿وَعْداً﴾، ووعد اللَّه حقٌّ.

ورابعها: قوله: ﴿عليه﴾، وكلمةُ «عَلىٰ» للوجوب.

وخامسها: قوله: ﴿حقًّا﴾، وهو تأكيد للتحقيق.

وسادسها: قوله: ﴿في التوراة والإِنجيل والقرآن﴾، وذلك يجري مَجْرَى إِشهاد جميع الكُتُب الإِلهية، وجمِيعِ الأَنبياء والمُرْسلين عَلى هذه المبايعة.

وسابعها: قوله: ﴿ومن أوفَى بعهده من اللَّه﴾، وهو غايةُ التأكيد.

وثامنها: قوله: ﴿فٱستبشروا بِبَيْعِكم الذي بَايَعْتُمْ به﴾، وهو أيضاً مبالغةٌ في التأكيد.

وتاسعها: قوله: ﴿وذلك هو الفَوْزُ﴾.

وعاشرها: قوله: ﴿العظيم﴾.

فثبت ٱشتمالُ هذه الآية على هذه الوجوهِ العَشَرةِ في التأكيدِ والتقريرِ والتحقيق. انتهى.

وقوله عزَّ وجلَّ: ﴿التائبون العابدون﴾، إلى قوله: ﴿وبشِّرِ المؤمنين﴾، هذه الأوصافُ هي مِنْ صفات المؤمنين الذين ذكر اللَّه أنَّه ٱشْتَرَى منهم أَنْفُسَهُمْ وأموالهم، ومعنى الآية، على ما تقتضيه أقوالُ العلماء والشَّرْعُ: أنها أوصافُ الكَمَلَةِ من المؤمنين، ذكرها سبحانه، لِيَسْتَبِقَ إِليها أَهْلُ التوحيد؛ حتى يكُونوا في أَعْلَى رتبةٍ، والآية الأولى مستقلَّة

---

(١) تقدم تخريجه من حديث عبادة بن الصامت.

بنفسها، يقع تَحْتَ تلك المبايعة كلُّ موحِّد قاتَلَ في سبيل اللَّهِ، لتكونَ كلمة اللَّه هي العليا، وإنْ لم يتَّصفْ بهذه الصفات التي في هذه الآية الثانية أو بأكثرها، وقالَتْ فرقةٌ: بل هذه الصفاتُ جاءت علَى جهة الشَّرْط، والآيتان مرتبطتان، فلا يَدْخُلُ في المبايعة إلا المؤْمِنُونَ الذين هُمْ عَلى هذه الأوصاف، وهذا تحريجٌ وتضييقٌ، والأول أصوبُ، واللَّه أعلم.

والشهادة ماحيةٌ لكلِّ ذنب إلا لمظالِم العِبَادِ، وقد روي أن اللَّه عِزَّ وجلَّ يحمل على الشَّهِيدِ مَظَالِمَ العبادِ، ويجازِيهِمْ عنه، خَتَمَ اَللَّهُ لَنَا بالحسنَى.

و﴿السَّائحون﴾: معناه: الصائمون، وروي عن عائشة، أَنها قالَتْ: سِيَاحَةُ هَذِهِ الأُمَّةِ الصِّيَام[1]؛ أسنده الطبريُّ[2]، وروي أنه من كلامِ النبيِّ ﷺ[3].

قَالَ الفَخْر: ولما كان أصل السياحة ٱلاستمرارَ على الذَّهاب في الأرض، سُمِّي الصائم سائحاً؛ لاستمراره على فِعْل الطاعة وترك المَنْهِيِّ عنه مِنْ المفطِّرات.

قال الفَخْر[4]: عندي فيه وجْهٌ آخر، وهو أن الإنسان إذا ٱمتنع مِنَ الأَكل والشُّرب والوِقاع، وسَدَّ عَلَى نفسه بَابَ الشهواتِ، ٱنفتحتْ له أبوابُ الحكمة وتجَلَّتْ له أنوار عالَم الجَلالِ؛ ولذلك قال ﷺ: «مَنْ أَخْلَصَ للَّهِ أَرْبَعِينَ صَبَاحاً، ظَهَرَتْ يَنَابِيعُ الحِكْمَةِ مِنْ قَلْبِهِ عَلَى لِسَانِهِ[5] فَيَصير من السائحين في عالَمِ جلالِ اللَّه المنتقلينِ مِنْ مقامٍ إلى مقام، ومن

---

(١) أخرجه الطبري (٦/ ٤٨٦) برقم: (١٧٣٢٧)، وذكره ابن عطية (٣/ ٨٩).

(٢) أخرجه الطبري في «تفسيره» (٦/ ٤٨٤) برقم: (١٧٣٠٠ ـ ١٧٣٠١).

(٣) أخرجه الطبري في «تفسيره» (٦/ ٤٨٤) برقم: (١٧٣٠٠) عن عبيد بن عمير قال: سئل النبي ﷺ عن السائحين؟ فقال: هم الصائمون. وأخرجه برقم: (١٧٣٠١) عن أبي هارون قال: قال لي رسول اللَّه ﷺ: السائحون هم: الصائمون.

(٤) ينظر: «مفاتيح الغيب» (١٦/ ١٦١).

(٥) أخرجه أبو نعيم في «الحلية» (٥/ ١٨٩) من طريق محمد بن إسماعيل، ثنا أبو خالد يزيد الواسطي أنبأنا الحجاج عن مكحول عن أبي أيوب الأنصاري مرفوعاً.
وقال أبو نعيم: كذا رواه يزيد الواسطي متصلاً، ورواه أبو معاوية عن الحجاج فأرسله.
ومن طريق أبي نعيم أخرجه ابن الجوزي في «الموضوعات» (٣/ ١٤٤).
وقال: هذا حديث لا يصحّ عن رسول اللَّه ﷺ ففيه يزيد الواسطي وهو يزيد بن عبد الرحمٰن.
قال ابن حبان: كان كثير الخطأ، فاحش الوهم، خالف الثقات في الروايات لا يجوز الاحتجاج به، وحجاج مجروح، ومحمد بن إسماعيل مجهول، ولا يصحّ لقاء مكحول لأبي أيوب، وقد ذكر محمد بن سعد أن العلماء قدحوا في رواية مكحول وقالوا: هو ضعيف في الحديث ا هـ.
والحديث قد روي عن مكحول مرسلاً كما أشار إلى ذلك الحافظ أبو نعيم.
=

٢٢٠ ـــــــ

وقوله سبحانه: ﴿وبشر المؤمنين﴾: قِيل: هو لفظ عامٌّ، أُمِرَ ﷺ أَنْ يبشِّر أمته جميعاً بالخير من اللَّه، وقيل: بل هذه الألفاظ خاصَّة لمن لم يَغْزُ، أي: لما تقدَّم في الآية وعْدُ المجاهدين وفَضْلُهم، أمر ﷺ، أنْ يبشِّر سائر المؤمنين ممَّن لم يَغْزُ بأنَّ الإيمان مُخَلِّص من النَّار، والحمد للَّه رب العالمين.

﴿مَا كَانَ لِلنَّبِيِّ وَالَّذِينَ ءَامَنُوٓاْ أَن يَسْتَغْفِرُواْ لِلْمُشْرِكِينَ وَلَوْ كَانُوٓاْ أُوْلِي قُرْبَىٰ مِنۢ بَعْدِ مَا تَبَيَّنَ لَهُمْ أَنَّهُمْ أَصْحَٰبُ ٱلْجَحِيمِ ﴿١١٣﴾ وَمَا كَانَ ٱسْتِغْفَارُ إِبْرَٰهِيمَ لِأَبِيهِ إِلَّا عَن مَّوْعِدَةٍ وَعَدَهَآ إِيَّاهُ فَلَمَّا تَبَيَّنَ لَهُۥٓ أَنَّهُۥ عَدُوٌّ لِّلَّهِ تَبَرَّأَ مِنْهُ إِنَّ إِبْرَٰهِيمَ لَأَوَّٰهٌ حَلِيمٌ ﴿١١٤﴾ وَمَا كَانَ ٱللَّهُ لِيُضِلَّ قَوْمًۢا بَعْدَ إِذْ هَدَىٰهُمْ حَتَّىٰ يُبَيِّنَ لَهُم مَّا يَتَّقُونَ ۚ إِنَّ ٱللَّهَ بِكُلِّ شَيْءٍ عَلِيمٌ ﴿١١٥﴾ إِنَّ ٱللَّهَ لَهُۥ مُلْكُ ٱلسَّمَٰوَٰتِ وَٱلْأَرْضِ ۖ يُحْيِۦ وَيُمِيتُ ۗ وَمَا لَكُم مِّن دُونِ ٱللَّهِ مِن وَلِيٍّ وَلَا نَصِيرٍ ﴿١١٦﴾﴾

وقوله سبحانه: ﴿ما كان للنبيِّ والذين آمنوا أن يستغفروا للمشركين . . .﴾ الآية: جمهورُ المفسِّرين أنَّ هذه الآية نزلَتْ في شأْن أبي طالب، وذلك أن رسُول اللَّه ﷺ دَخَلَ عَلَيْهِ حين ٱحْتُضِرَ، فَوَعَظَهُ، وقَالَ: «أَيْ عَمِّ؛ قُلْ لاَ إِلٰهَ إِلاَّ اللَّهُ كَلِمَةً أُحَاجُّ لَكَ بِهَا عِنْدَ اللَّهِ»، وَكَانَ بالحَضْرة أَبو جَهْلٍ وَعَبْدُ اللَّه بْنُ أَبِي أُمَيَّةَ، فَقالا لَهُ: يَا أَبَا طَالِبٍ؛ أَترغَبُ عن ملَّة عَبْدِ المطَّلِبِ؟ فَقالَ أبو طَالِبٍ: يَا مُحَمَّدُ، وَاللَّهِ، لَوْلاَ أَنِّي أَخَافُ أَنْ يُعَيَّرَ بِهَا وَلَدِي مِنْ بَعْدِي، لأَقْرَرْتُ بِهَا عَيْنَكَ، ثُمَّ قَالَ: هُوَ عَلَى مِلَّةِ عَبْدِ المُطَّلِبِ، وَمَاتَ عَلَى ذَلِكَ؛ إذ لم يسمع منه ﷺ ما قال العبَّاس، فنزلَتْ ﴿إِنَّكَ لاَ تَهْدِي مَنْ أَحْبَبْتَ﴾ [القصص: ٥٦] فقال رَسُولُ اللَّهِ ﷺ: «وَاللَّهِ، لأَسْتَغْفِرَنَّ لَكَ مَا لَمْ أُنْهَ عَنْكَ»، فَكَانَ يستغفر له حَتَّى نَزَلَتْ هذه الآية[1]، فترك نبيُّ اللَّه ٱلاستغفارَ لأَبي طالب، وروي أنَّ المؤمنين لما رأَوْا نبيَّ اللَّه يستغفرُ لأبي طالب، جعلوا يَسْتَغْفِرُونَ لموتاهم، فلذلك دَخَلُوا في النَّهْيِ، والآية على هذا ناسخةٌ

---

(١) أخرجه البخاري (٣/ ٢٦٣) كتاب «الجنائز» باب: إذا قال المشرك عند الموت: لا إله إلاّ اللَّه، حديث (١٣٦٠)، وفي (٧/ ٢٣٢) كتاب «مناقب الأنصار» باب: قصة أبي طالب، حديث (٣٨٨٤)، وفي (٨/ ١٩٢) كتاب «التفسير» باب: ﴿ما كان للنبي والذين آمنوا أن يستغفروا للمشركين﴾، حديث (٤٦٧٥) وفي (٨/ ٣٦٥) كتاب «التفسير» باب: ﴿إنك لا تهدي من أحببت ولكن اللَّه يهدي من يشاء﴾، حديث (٤٧٧٢) وفي (١١/ ٥٧٥) كتاب «الأيمان والنذور»، حديث (٦٦٨١)، ومسلم(١/ ٢٤٤ ـ ٢٤٥) ـ شرح النووي، كتاب «الإيمان» باب: الدليل على صحة إسلام من حضره الموت، حديث (٣٩/ ٢٤)، والنسائي (٤/ ٩٠ ـ ٩١) كتاب «الجنائز» باب: النهي عن الاستغفار للمشركين، حديث (٢٠٣٥)، وأحمد (٥/ ٤٣٣)، والطبري (٦/ ٤٨٨) رقم: (١٧٣٣٩)، والبيهقي في «دلائل النبوة» (٢/ ٣٤٢ ـ ٣٤٣) كلهم من طريق الزهري عن سعيد بن المسيب، عن أبيه به، وذكره السيوطي في «الدر المنثور» (٣/ ٥٠٥) وزاد نسبته إلى ابن أبي شيبة وابن المنذر وابن أبي حاتم وأبي الشيخ، وابن مردويه.

لفعله ﷺ؛ إذ أفعاله في حُكْم الشرعِ المستقِرِّ، وقال ابن عبَّاس وقتادة[١] وغيرهما: إنما نزلَتِ الآية بسببِ جماعةٍ من المؤمنين قالوا: نَسْتَغْفِرُ لموتانا؛ كما ٱسْتَغْفَرَ إبراهيمُ عليه السلام، فنزلَتِ الآية في ذلك، وقوله سبحانه: ﴿وما كان ٱستغفار إبراهيم لأبيه . . .﴾ الآية: المعنى: لا حجَّة أَيُّها المؤمنون في ٱستغفار إبراهيم عليه السلام، فإن ذلك لم يكُنْ إلا عن موعدةٍ، وٱختلف في ذلك، فقيلَ: عن مَوْعِدَةٍ من إبراهيم، وذلك قوله: ﴿سَأَسْتَغْفِرُ لَكَ رَبِّي إِنَّهُ كَانَ بِي حَفِيًّا﴾ [مريم: ٤٧] وقيل: عن موعِدَةٍ من أبيه له في أنَّهُ سيؤمن، فَقَوِيَ طمعه، فحمله ذلك على ٱلاستغفار له؛ حتى نُهِيَ عنه، ومَوْعِدَة مِنَ الوَعْدِ، وأما تبيُّنه أنه عَدُوٌّ للَّه، قيل: ذلك بموت آزر على الكُفْر، وقيل: ذلك بأنه نُهِيَ عنه، وهو حيٌّ، وقوله سبحانه: ﴿إِن إبراهيم لأواه حليم﴾ ثَنَاءٌ مِنَ اللَّه تعالَى على إبراهيم، و«الأَوَّاهُ» معناهُ الخَائِفُ الذي يُكْثِرُ التَّأَوُّهَ مِنْ خَوفِ اللَّهِ عزَّ وجلَّ، والتَّأَوُّهُ: التوجُّع الذي يَكْثُرُ حَتَّى ينطق الإنسان معه بـ «أَوَّهْ»؛ ومن هذا المعنَى قولُ المُثَقِّب العَبْدِي: [الوافر]

إِذَا مَا قُمْتُ أَرْحُلُهَا بِلَيْلٍ ... تَأَوَّهُ آهَةَ الرَّجُلِ الحَزِينِ[٢]

ويروى: آهَة.

وروي أن إبراهيم عليه السلام كان يُسْمَعُ وَجِيبُ قَلْبِهِ[٣] من الخشية، كما تُسْمَعُ أَجنحة النُّسُور، وللمفسِّرين في «الأَوَّاه» عباراتٌ كلُّها ترجعُ إلى ما ذكرتُه.

* ت *: روى ابن المبارك في «رقائقه»، قال: أخبرنا عبدُ الحميدِ بْنُ بَهْرَام، قال: حدَّثنا شَهْرُ بْنُ حَوْشَبٍ، قَالَ: حَدَّثَنِي عَبْدُ اللَّهِ بْنُ شَدَّاد، قَالَ: قَالَ رَجُلٌ: يَا رَسُولَ اللَّهِ، مَا الأَوَّاهُ؟ قالَ: «الأَوَّاهُ الخَاشِعُ الدَّعَّاءُ المُتَضَرِّعُ؛ قَالَ اللَّهُ سُبْحَانَهُ: ﴿إِنَّ إبراهيم لأواه حليم﴾»[٤] انتهى.

و﴿حليمٌ﴾ مَعناه: صابرٌ، محتملٌ، عظيمُ العَقْل، والحِلْمُ: العقل. وقوله سبحانَهُ: ﴿وما كان اللَّه ليُضِلَّ قوماً بعد إذ هداهم . . .﴾ الآية: معناه التأنيسُ للمؤمنين، وقيل: إن

---

(١) أخرجه الطبري في «تفسيره» عن قتادة، وذكره السيوطي في «الدر المنثور» (٣/٥٠٦)، وعزاه أيضاً لابن جرير، وابن المنذر، وابن أبي حاتم وابن مردويه.

(٢) ينظر: «المحرر الوجيز» (٣/٩١).

(٣) وجب القلب يَجبُ: وَجْباً ووجيباً وَوُجُوباً، ووجباناً: خفق واضطرب.
ينظر: «لسان العرب» (٤٧٦٧).

(٤) أخرجه الطبري في «تفسيره» (٦/٤٩٨) برقم: (١٧٤٣١) من حديث عبد اللَّه بن شداد، وذكره السيوطي في «الدر المنثور» (٣/٥٠٩)، وزاد نسبته إلى ابن أبي حاتم، وأبي الشيخ، وابن مردويه.

بعضهم خَافَ عَلَى نَفْسِه مِنَ ٱلاستغفار للمشركين، فنزلت الآيةُ مُؤنسة، أيْ: ما كان اللَّه بَعْدَ / أَنْ هدَى إلى الإسْلاَم، وأنقذ مِنَ النار لِيُحْبِطَ ذلك، ويضلَّ أهله؛ لمواقعتهم ذَنْباً لم ٢٣٣ ب
يتقدَّم من اللَّه عنه نَهْيٌ، فأما إذا بيَّن لهم ما يتَّقون من الأمورِ، ويتجنَّبون من الأشياء، فحينئذٍ مَنْ واقع شيئاً من ذلك بعد النَّهْيِ، ٱستوجَبَ العقوبة، وباقي الآية بَيِّنٌ.

﴿لَّقَد تَّابَ ٱللَّهُ عَلَى ٱلنَّبِيِّ وَٱلْمُهَٰجِرِينَ وَٱلْأَنصَارِ ٱلَّذِينَ ٱتَّبَعُوهُ فِي سَاعَةِ ٱلْعُسْرَةِ مِنۢ بَعْدِ مَا كَادَ يَزِيغُ قُلُوبُ فَرِيقٍ مِّنْهُمْ ثُمَّ تَابَ عَلَيْهِمْ إِنَّهُۥ بِهِمْ رَءُوفٌ رَّحِيمٌ ﴿١١٧﴾ وَعَلَى ٱلثَّلَٰثَةِ ٱلَّذِينَ خُلِّفُوا۟ حَتَّىٰٓ إِذَا ضَاقَتْ عَلَيْهِمُ ٱلْأَرْضُ بِمَا رَحُبَتْ وَضَاقَتْ عَلَيْهِمْ أَنفُسُهُمْ وَظَنُّوٓا۟ أَن لَّا مَلْجَأَ مِنَ ٱللَّهِ إِلَّآ إِلَيْهِ ثُمَّ تَابَ عَلَيْهِمْ لِيَتُوبُوٓا۟ إِنَّ ٱللَّهَ هُوَ ٱلتَّوَّابُ ٱلرَّحِيمُ ﴿١١٨﴾﴾

وقوله سبحانه: ﴿لقد تاب اللَّه على النبيِّ والمهاجرين والأنصار . . .﴾ الآية: التوبةُ مِنَ اللَّه تعالَى هو رُجُوعه بعبده مِنْ حالة إلى أَرفَعَ منها، فقد تكونُ في الأكثَرِ رُجُوعاً من حالة طاعةٍ إلى أَكْمَلَ منها، وهذه توبته سبحانه في هذه الآيةِ عَلَى نبيِّه عليه السلام، وأما توبته على المهاجرين والأنصار، فمعرَّضةٌ لأنْ تكونَ مِنْ تقصير إلى طاعة وجِدٍّ في الغزو ونُصْرَةِ الدِّين، وأما توبته على الفريق الذي كاد يزيغ، فَرُجُوعٌ من حالة محطوطةٍ إلى حال غفران ورضاً؛ وقال الشيخ أبو الحَسَن الشَّاذِلِيُّ رحمه اللَّه: في هذه الآية ذَكَر اللَّه سبحانه تَوْبَةَ مَنْ لَمْ يُذْنِبْ لِئَلاَ يستوحِشَ مَنْ أذنب؛ لأنه ذكر النبيَّ ﷺ والمهاجرين والأنصار ولم يذنبوا، ثم قال: ﴿وعلى الثلاثة الذين خُلِّفوا﴾، فذكر مَنْ لم يُذْنِبْ لِيُؤْنَسَ من قد أذنب، انتهى من «**لطائف المِنَن**».

و﴿ساعة العسرة﴾ يريد: وقْت العسرة، والعُسْرة الشِّدَّةُ، وضيقُ الحَالِ، والعُدْمُ، وهذا هو جيشُ العُسْرة الذي قال فيه ﷺ: «مَنْ جَهَّزَ جَيْشَ الْعُسْرَةِ، فَلَهُ الجنة»[1]، فجهزه عثمانُ بْنُ عفَّان رضي اللَّه عنه بألْفِ جَمَلٍ، وألْف دينارٍ، وجاء أيضاً رجلٌ من الأنصار بِسَبْعِمَائَةِ وَسْقٍ مِنْ تَمْر، وهذه غزوةُ تبوكَ.

* ت *: وعن ٱبْنِ عَبَّاس؛ أنَّه قيل لِعُمَرَ بْنِ الخَطَّاب: حدِّثنا عن شأنِ سَاعَةِ العُسْرَة، فقال عمر: خَرَجْنَا إلى تبوكَ في قَيْظٍ شديدٍ، فنزلْنا منزلاً أصابنا فيه عَطَشٌ، حتى ظَنَنَّا أَنَّ رقابنا سَتَنْقَطِعُ حتى إنَّ الرجُلَ لَيَنْحَرُ بعيره، فَيَعْصِرُ فَرْثَهُ[2] فيشربه، ثم يَجْعَلُ ما بقي

---

(١) أخرجه البخاري (٥/ ٤٧٧) كتاب «الوصايا» باب: إذا وقف أرضاً أو بئراً، حديث (٢٧٧٨) عن عثمان بن عفان به، وأخرجه معلقاً (٧/ ٦٥) كتاب «فضائل الصحابة» باب: مناقب عثمان بن عفان.

(٢) الفَرْثُ: السِّرْجينُ ما دام في الكَرِش.
ينظر: «**لسان العرب**» ص: (٣٣٦٩).

عَلَى كَبِدِهِ، فقال أبو بكر: يا رَسُولَ اللَّهِ؛ إِنَّ اللَّه قد عَوَّدَكَ في الدعاءِ خيراً، فَٱدْعُ اللَّهَ، فَقَالَ: «أَتُحِبُّ ذلكَ؟» قَالَ: نَعَمْ، فَرَفَعَ يَدَيْهِ، فلم يَرْجِعْهما حتَّى مالَتِ السماء، فَأَظلَّتْ، ثم سَكَبَتْ فملؤوا ما معهم، ثم ذهبْنا ننظر، فلم نجدْها جاوَزَتِ العَسْكَر، رواه الحاكم في «**مستدركه على الصحيحين**»، وقال: صحيحٌ على شرط الشَّيْخَيْن، يعني: مسلماً والبخاريَّ[1] انتهى في «**السلاح**»، ووصَل النبيُّ ﷺ في غزوة تَبُوكَ إِلى أوائلِ بلد العَدُوِّ فصالحه أَهْلُ أذرح وأَيْلَةَ وغيرهما على الجِزْية ونحوها، وَٱنْصَرَفَ، والزيغ المذْكُور هو ما هَمَّت به طائفةٌ من ٱلانصراف؛ لِمَا لَقُوا من المشقَّة والعُسْرة. قاله الحسن[2].

وقيل: زيغها إِنما كان بظُنُونٍ لها ساءَتْ في معنى عزم النبيِّ ﷺ على تلك الغزوة، لما رأته من شدَّة الحال وقوَّة العدوِّ والمقصود، ثم أخبر عزَّ وجلَّ؛ أنه تاب أيضاً على هذا الفريقِ، وراجَعَ به، وآنس بإِعلامه للأمَّة بأنه رؤوفٌ رحيمٌ، والثلاثة الذين خُلِّفوا هم كعْبُ بن مالِكٍ وهلال بن أمية الوَاقفيُّ ومُرَارَةُ بنُ الرَّبيع العامريُّ، وقد خرَّج حديثهم بكماله البخاريُّ ومسلم[3]، وهو في السِّير؛ فلذلك اختصرنا سَوْقَهُ، وهم الذين تقدَّم فيهم: ﴿وآخرون مُرْجَوْنَ لأمر اللَّه﴾ [التوبة: ١٠٦]، ومعنى ﴿خُلِّفوا﴾ أُخِّروا، وتُرِكَ النظرُ في أمرهم، قال كَعْب: وليس بتخلُّفنا عَنِ الغَزْوِ، وهو بَيِّنٌ من لفظ الآية.

وقوله: ﴿وظنوا أن لا ملجأ من اللَّه إلا إليه﴾، ﴿ظنوا﴾؛ هنا بمعنى: أيقنوا، قال

---

(١) أخرجه الطبري في «**تفسيره**» (٦/ ٥٠٢) برقم: (١٧٤٤٣) والبزار (٢/ ٣٥٤ ـ ٣٥٥ ـ كشف)، والحاكم (١/ ١٥٩)، وابن حبان (١٣٨٣)، والبيهقي في «**دلائل النبوة**» (٥/ ٢٣١) من حديث عمر بن الخطاب، وقال البزار: لا نعلمه عن النبي ﷺ إلا بهذا الإسناد عن عمر بهذا اللفظ. وقال الحاكم: صحيح على شرط الشيخين، ووافقه الذهبي، وصححه ابن حبان. والحديث ذكره الهيثمي في «**مجمع الزوائد**» (٦/ ١٩٨) وقال: رواه البزار والطبراني في «**الأوسط**» ورجال البزار ثقات.

(٢) ذكره ابن عطية (٣/ ٩٣).

(٣) أخرجه البخاري (٧/ ٧١٧، ٧١٩) كتاب «المغازي» باب: حديث كعب بن مالك، حديث (٤٤١٨)، ومسلم (٤/ ٢١٢٠، ٢١٢٨) كتاب «التوبة» باب: حديث توبة كعب بن مالك وصاحبيه، حديث (٥٣/ ٢٧٦٩)، والترمذي (٥/ ٢٨١ ـ ٢٨٢) كتاب «التفسير» باب: ومن سورة التوبة، حديث (٣١٠٢)، وابن حبان (٣٣٧٠) والبيهقي في «**دلائل النبوة**» (٥/ ٢٧٣، ٢٧٩) من طريق الزهري عن عبد الرحمٰن بن عبد اللَّه بن كعب بن مالك، عن عبد اللَّه بن كعب بن مالك، عن كعب بن مالك به مطولاً.

وقد أخرج جزءاً من هذا الحديث البخاري برقم: (٢٧٥٧، ٢٩٤٧، ٢٩٤٨، ٢٩٤٩، ٢٩٥٠، ٣٠٨٨، ٣٥٥٦، ٣٨٨٩، ٣٩٥١، ٤٦٧٣، ٤٦٧٦، ٤٦٧٧، ٤٦٧٨، ٦٢٥٥، ٦٦٩٠، ٧٢٢٥)، وأيضاً أبو داود (٣٣٢٠)، والنسائي (٢/ ٥٣ ـ ٥٤)، وابن ماجه (١٣٩٣)، وأحمد (٦/ ٣٩٠)، وابن أبي شيبة (١٤/ ٥٣٩) كلهم من طريق الزهري بهذا الإسناد مختصراً.

الشيخُ ابْنُ أبي جَمْرة رحمه اللَّه: قال بعضُ أهْل التوفيق: إذا نزلَتْ بي نازلةٌ مَا مِنْ أي نوع كانَتْ، فَأُلْهِمْتُ فيها اللَّجَأَ، فلا أبالي بها،/ واللَّجَأُ على وجوه؛ منها: الاشتغال بالذِّكْرِ ١٢٣٤ أ والتعبُّدِ وتفريض الأمر له عزَّ وجلَّ، لقوله تعالى على لسان نبيه: «مَنْ شَغَلَهُ ذِكْرِي عَنْ مَسْأَلتي أَعْطَيْتُهُ أَفْضَلَ مَا أُعْطِي السَّائلين»[1]، ومنها: الصَّدَقة، ومنها: الدعاء، فكيفَ بالمَجْمُوع. انتهى.

وقوله سبحانه: ﴿ثم تاب عليهم ليتوبوا﴾ لما كان هذا القولُ في تعديد النعم، بدأ في ترتيبه بالجهَة الَّتي هي عَنِ اللَّه عز وجلَّ؛ ليكون ذلك مِنها على تلقِّي النعمة مِنْ عنده لا رَبَّ غيره، ولو كان هذا القولُ في تعديد ذَنْب، لكان ٱلابتداء بالجهة التي هِيَ على المُذْنِب، كما قال عز وجل: ﴿فَلَمَّا زَاغُوا أَزَاغَ اللَّهُ قُلُوبَهُمْ﴾ [الصف: ٥] ليكون ذلك أشدَّ تقريراً للذنْب عليهم، وهذا مِنْ فصاحة القُرآن وبديعِ نظمِهِ ومُعْجِزِ ٱتِّساقه.

وبيانُ هذه الآيةِ ومواقع ألفاظها إنما يَكْمُلُ مع مطالعة حديثِ الثلاثة الذين خُلِّفوا في الكُتُب المذكورة، فَانظره، وإنما عَظُم ذنبهم، وٱستَحَقُّوا عليه ذلك، لأن الشرع يطلبهم مِنَ الجِدِّ فيه بحَسَب منازلهم منه، وتقدُّمهم فيه؛ إذ هم أُسْوة وحُجَّة للمنافقين، والطاعنين، إذ كان كعْبٌ من أهْل العقبة، وصاحباه من أهْل بدر، وفي هذا ما يقتضي أَنَّ الرجُلَ العَالِمَ والمُقْتَدَى به أَقلُّ عذراً في السقوطِ مِنْ سواه، وكَتَب الأوزاعيُّ رحمه اللَّه إلى أبي جَعْفَرٍ المنصورِ في آخر رسالةٍ: وٱعلَمْ أَنَّ قرابتك مِنْ رسُولِ اللَّه ﷺ لَنْ تَزِيدَ حَقَّ اللَّهِ عَلَيْكَ إلاَّ عِظَماً، ولا طاعَتَهُ إلا وجُوباً، ولا النَّاسَ فيما خَالَفَ ذلك مِنْكَ إلاَّ إنكاراً، والسلام.

﴿يَٰٓأَيُّهَا ٱلَّذِينَ ءَامَنُوا۟ ٱتَّقُوا۟ ٱللَّهَ وَكُونُوا۟ مَعَ ٱلصَّٰدِقِينَ ﴿١١٩﴾ مَا كَانَ لِأَهْلِ ٱلْمَدِينَةِ وَمَنْ حَوْلَهُم مِّنَ ٱلْأَعْرَابِ أَن يَتَخَلَّفُوا۟ عَن رَّسُولِ ٱللَّهِ وَلَا يَرْغَبُوا۟ بِأَنفُسِهِمْ عَن نَّفْسِهِۦ ۚ ذَٰلِكَ بِأَنَّهُمْ لَا يُصِيبُهُمْ ظَمَأٌ وَلَا نَصَبٌ وَلَا مَخْمَصَةٌ فِى سَبِيلِ ٱللَّهِ وَلَا يَطَـُٔونَ مَوْطِئًا يَغِيظُ ٱلْكُفَّارَ وَلَا يَنَالُونَ مِنْ عَدُوٍّ نَّيْلًا إِلَّا كُتِبَ لَهُم بِهِۦ عَمَلٌ صَٰلِحٌ ۚ إِنَّ ٱللَّهَ لَا يُضِيعُ أَجْرَ ٱلْمُحْسِنِينَ ﴿١٢٠﴾ وَلَا يُنفِقُونَ نَفَقَةً صَغِيرَةً وَلَا كَبِيرَةً وَلَا يَقْطَعُونَ وَادِيًا إِلَّا كُتِبَ لَهُمْ لِيَجْزِيَهُمُ ٱللَّهُ أَحْسَنَ مَا كَانُوا۟ يَعْمَلُونَ ﴿١٢١﴾﴾

وقوله سبحانه: ﴿يأيها الذين آمنوا اتقوا اللَّه وكونوا مع الصادقين﴾ هذا الأمر بالكوْن مع الصَّادقين حَسَنٌ بعد قصَّة الثلاثة حين نَفَعَهم الصِّدْق، وذَهَبَ بهم عَنْ منازل المنافقين،

---

(١) تقدم تخريجه في أوائل التفسير.

وكان ابنُ مسعودٍ يتأوَّل الآية في صِدْق الحديث[١]، وإليه نحا كَعْبُ بنُ مالك.

وقوله سبحانه: ﴿ما كان لأهل المدينة ومن حولهم من الأعراب أن يتخلفوا عن رسول اللَّه . . .﴾ الآية؛ هذه الآية معاتبةٌ للمؤمنين من أهل يَثْرِبَ وقبائل العرب المُجَاورة لها، على التخلُّف عن النبيِّ ﷺ في غزوةٍ، وقُوَّةُ الكلام تعطي الأمر بِصُحْبَتِهِ أَيْنَ ما توجَّه غازياً وبَذْلِ النفوس دونه، و«المخْمَصَة» مَفْعَلَةٌ من خُمُوص البَطْنِ، وهو ضُمُوره وٱستعير ذلك لحالة الجُوع، إذ الخُمُوص ملازمٌ له، ومن ذلك قولُ الأَعْشَى: [الطويل]

تَبِيتُونَ في المَشْتى مِلاَءً بُطُونُكُمْ ... وَجَارَاتُكُمْ غَرْثَى[٢] يَبِتْنَ خَمَائِصَا[٣]

وقوله: ﴿ولا ينالون من عدو نيلاً﴾: لفظٌ عامٌّ لقليلِ ما يصنعه المؤمنون بالكَفَرةِ ـ من أَخْذ مالٍ، أو إيراد هوانٍ ـ وكثيره و﴿نيلاً﴾: مصدر نَالَ يَنَالُ؛ وفي الحديث: «مَا ٱزْدَادَ قومٌ مِنْ أَهْلِيهِمْ فِي سَبِيلِ اللَّهِ بُعْداً إِلاَّ ٱزْدَادُوا مِنَ اللَّهِ قُرْباً».

* ت *: وروى أَبو داود في «سننه»، عن أبي مالكٍ الأشعريِّ، قالَ: سَمِعْتُ رَسُولَ اللَّهِ ﷺ يَقُولُ: «مَنْ فَصَلَ فِي سَبِيلِ اللَّهِ، فَمَاتَ، أَوْ قُتِلَ، فَهُوَ شَهِيدٌ، أَوْ وَقَصَهُ فَرَسُهُ أَوْ بَعِيرُهُ أَوْ لَدَغَتْهُ هَامَّةٌ، أَوْ مَاتَ عَلَى فِرَاشِهِ بِأَيِّ حَتْفٍ شَاءَ اللَّهُ فَإِنَّهُ شَهِيدٌ، وإِنَّ لَهُ الْجَنَّةَ»، انتهى[٤].

قال ابنُ العربي[٥] في «أحكامه»: قَوْلُه عزَّ وجلَّ: ﴿ولا يقطعون وادياً إلاَّ كُتب لهم﴾: يعني إلاَّ كُتِبَ لهم ثوابُهُ، وكذلك قال في المجاهد: «إِنَّ أَرْوَاثَ دَوَابِّهِ وأَبْوَالَهَا حَسَنَاتٌ له» وَكَذَلِكَ أَعطَى سبحانه لأَهْل العُذْر من الأجر ما أعطَى للقويِّ العاملِ بفضله،

---

(١) أخرجه الطبري (٦/ ٥٠٩ ـ ٥١٠) برقم: (١٧٤٧٠ ـ ١٧٤٧١)، وذكره ابن عطية (٣/ ٩٥)، والبغوي (٢/ ٣٣٧) نحوه، وابن كثير (٢/ ٣٩٩) نحوه.

(٢) جمع غَرْثَى وَغَرْثانة، والغَرَثُ: أيسر الجوع.
ينظر: «لسان العرب» (٣٢٣١).

(٣) البيت للأعشى ينظر: «ديوانه» (١٤٩)، «الدر المصون» (٢/ ٨٧).

(٤) أخرجه أبو داود (٢/ ١٢) كتاب «الجهاد» باب: فيمن مات غازياً، حديث (٢٤٩٩)، والحاكم (٢/ ٧٨)، والبيهقي (٩/ ١٦٦) كتاب «السير» باب: فضل من مات في سبيل اللَّه، والطبراني في «الكبير» (٣/ ٣٢٠) رقم: (٣٤١٨) كلهم من طريق ابن ثوبان، عن أبيه، عن مكحول، عن عبد الرحمٰن بن غنم، عن أبي مالك الأشعري به.
وقال الحاكم: صحيح على شرط مسلم ولم يخرجاه، وتعقبه الذهبي فقال: ابن ثوبان: لم يحتج به مسلم وليس بذاك، وعبد الرحمٰن بن غنم لم يدركه مكحول فيما أظن.

(٥) ينظر: «أحكام القرآن» (٢/ ١٠٢٩).

ففي الصحيح، بأن النبيَّ ﷺ قال في هذه الغزوة بعينها: «إِنَّ بِالمَدِينَةِ قَوْماً مَا سَلَكْتُمْ وَادِياً وَلاَ قَطَعْتُمْ شِعْباً إِلاَّ وَهُمْ مَعَكُمْ حَبَسَهُمُ العُذْرُ»[1] انتهى.

﴿۞ وَمَا كَانَ ٱلْمُؤْمِنُونَ لِيَنفِرُوا۟ كَآفَّةً فَلَوْلَا نَفَرَ مِن كُلِّ فِرْقَةٍ مِّنْهُمْ طَآئِفَةٌ لِّيَتَفَقَّهُوا۟ فِى ٱلدِّينِ وَلِيُنذِرُوا۟ قَوْمَهُمْ إِذَا رَجَعُوٓا۟ إِلَيْهِمْ لَعَلَّهُمْ يَحْذَرُونَ ﴿١٢٢﴾﴾

وقوله سبحانه: ﴿وما كان المؤمنون لينفروا كافَّة ...﴾ الآية: قالتْ فرقة: إن المؤمنين الذين /كانوا بالبادية سكَّاناً ومبعوثين لتعليم الشَّرْع، لما سمعوا قولَ اللَّه عَزَّ وجلَّ: ﴿ما كانَ لأَهْلِ المدينةِ ومَنْ حولهم من الأعراب ...﴾ الآية [التوبة: ١٢٠]، أهمَّهم ذلك، فنفروا إلى النبيِّ ﷺ؛ خشية أنْ يكونُوا عُصَاةً في التخلُّف عن الغَزْوِ، فنزلَتْ هذه الآية في نَفْرِهِمْ ذلك. ٢٣٤ ب

وقالتْ فرقة: سَبَبُ هذه الآية أن المنافقين، لما نزلَتِ الآيات في المتخلِّفين، قالوا: هَلَكَ أَهْلُ البوادِي، فنزلَتْ هذه الآية مقيمةً لعُذْرِ أهل البوادي.

قال * ع[2] *: فيجيء قوله: ﴿ما كان لأهلِ المدينةِ ومَنْ حولهم من الأعراب﴾: عمومٌ في اللفظ، والمراد به في المَعنَى الجمهورُ والأَكْثَرُ، وتجيءُ هذه الآية مبيِّنة لذلك.

وقالتْ فرقةٌ: هذه الآية ناسِخَةٌ لكُلِّ ما ورد من إِلزام الكافَّة النَّفير والقِتَال، وقال ابنُ عبَّاس ما معناه: أَنَّ هذه الآية مختصَّة بالبعوثِ والسَّرايا[3] والآية المتقدِّمة ثابتةُ الحُكْم مع خروجِ رسُولِ اللَّه ﷺ في الغَزْو، وقَالَتْ فرقةٌ: يشبه أنْ يكون التفقُّه في الغَزْو وفي

---

(١) أخرجه مسلم (٣/ ١٥١٨) كتاب «الإمارة» باب: ثواب من حبسه عن الغزو مرض أو عذر، حديث (١٥٩/ ١٩١١)، وابن ماجه (٢/ ٩٢٣) كتاب «الجهاد»، باب: من حبسه العذر عن الجهاد حديث (٢٧٦٥)، وأحمد (٣/ ٣٠٠) وأبو يعلى (٤/ ١٩٣) رقم (٢٢٩١) كلهم من طريق الأعمش عن أبي سفيان، عن جابر مرفوعاً.
وله شاهد من حديث أنس بن مالك. أخرجه البخاري (٧/ ٧٣٢) كتاب «المغازي» باب: نزول النبي ﷺ الحجر، حديث (٤٤٢٣)، ومسلم (٣/ ١٥١٨) كتاب «الإمارة» باب: ثواب من حبسه عن الغزو مرض، حديث (٥٩/ ١٩١١)، وأحمد (٣/ ١٠٣)، وابن ماجه (٢/ ٩٢٣)، كتاب «الجهاد»، باب: من حبسه العذر عن الجهاد حديث (٢٧٦٤)، وأبو يعلى (٦/ ٤٥٠ ـ ٤٥١) رقم: (٣٨٣٩)، والبغوي في «**شرح السنة**» (٥/ ٥٢٤ ـ بتحقيقنا).

(٢) ينظر: «**المحرر الوجيز**» (٣/ ٩٦).

(٣) أخرجه الطبري (٦/ ٥١٤) برقم: (١٧٤٨٥) نحوه، وذكره ابن عطية (٣/ ٩٦ ـ ٩٧)، والبغوي في «**تفسيره**» (٢/ ٣٣٩) نحوه، والسيوطي في «**الدر المنثور**» (٣/ ٥٢١) نحوه، وزاد نسبته إلى ابن المنذر، وابن أبي حاتم، وابن مردويه، والبيهقي في «**المدخل**».

السرايا، لِمَا يَرَوْنَ من نُصْرَةِ اللَّه لدينِهِ، وإِظهارِهِ العَدَد القليلَ من المؤمنين على الكثير من الكافرين، وعِلْمِهم بذلك صحَّة دِينِ الإِسلام ومكانَتِهِ.

* ع[1] *: والجمهور على أن التفقُّه إنما هو بمشاهدة رسُولِ اللَّه ﷺ وصُحْبَته، وقيل غير هذا.

* ت * وَصحَّ عنه ﷺ، أنه قَالَ: «لاَ هِجْرَةَ بَعْدَ الفَتْحَ، وَلَكِنْ جِهَادٌ وَنِيَّةٌ، وَإِذَا ٱسْتَنْفِرْتُمْ فانفزوا»[2]، وقد ٱسْتَنْفَرْ رسُولُ اللَّهِ ﷺ الناس في غزوة تَبُوكَ، وأعلن بها حَسَبَ

---

(١) ينظر: «المحرر الوجيز» (٣/ ٩٧).

(٢) ورد ذلك من حديث ابن عباس، وعائشة، ومجاشع بن مسعود، وصفوان بن أمية، ويعلى بن أمية التيمي، وقول ابن عمر، وقول عمر، وحديث أبي سعيد الخدري.
فأما حديث ابن عباس: فأخرجه البخاري (٦/ ٤٥) في «الجهاد» باب: وجوب النفير (٢٨٢٥)، (٦/ ٢١٩) باب: لا هجرة بعد الفتح (٣٠٧٧)، ومسلم (٣/ ١٤٨٧) في «الإمارة» باب: المبايعة بعد فتح مكة على الإسلام، والجهاد، والخير، وبيان معنى: لا هجرة بعد الفتح (٨٥/ ١٣٥٣)، وأبو داود (٢/ ٦) في «الجهاد» باب: في الهجرة، هل انقطعت؟ (٢٤٨٠)، والنسائي (٧/ ١٤٦) في «البيعة» باب: الاختلاف في انقطاع الهجرة، والترمذي (١٥٩٠)، وأحمد (١/ ٢٦٦، ٣١٥، ٣١٦، ٣٤٤)، وعبد الرزاق(٥/ ٣٠٩) برقم: (٩٧١٣)، والدارمي (٢/ ٢٣٩) في «السير» باب: لا هجرة بعد الفتح، وابن حبان (٧/ ٤٨٤٥)، والطبراني في «الكبير» (١١/ ٣٠ ـ ٣١) برقم: (١٠٩٤٤)، وابن الجارود في «المنتقى» (١٠٣٠)، والبيهقي (٥/ ١٩٥)، (٩/ ١٦)، وفي «دلائل النبوة» (٥/ ١٠٨)، والبغوي في «شرح السنة» بتحقيقنا (٤/ ١٧٩) برقم: (١٩٩٦)، و (٥/ ٥٢٠) برقم: (٢٦٣٠) من طريق منصور، عن مجاهد، عن طاووس، عن ابن عباس مرفوعاً به.
وتابعه إبراهيم بن يزيد، عن عمرو بن دينار، عن طاووس، أخرجه الطبراني (١١/ ١٨) برقم: (١٠٨٩٨).
وأخرجه الطبراني (١٠/ ٤١٣) برقم: (١٠٨٤٤) عن شيبان، عن الأعمش، عن أبي صالح، عن ابن عباس.
وقال الترمذي: حديث حسن صحيح.
وأما حديث عائشة: فأخرجه البخاري (٦/ ٢٢٠) في «الجهاد» باب: لا هجرة بعد الفتح (٣٠٨٠)، (٧/ ٢٦٧) في «مناقب الأنصار» باب: هجرة النبي ﷺ وأصحابه إلى المدينة (٣٩٠٠)، وفي (٧/ ٦٢٠) في «المغازي» باب: (٥٣) برقم: (٤٣١٢)، ومسلم (٣/ ١٤٨٨) في «الإمارة» باب: المبايعة بعد فتح مكة على الإسلام، والجهاد، والخير... (٨٦ ـ ١٨٦٤)، وأبو يعلى (٤٩٥٢)، واللفظ لمسلم، ولأبي يعلى من طريق عطاء، عن عائشة قالت: سئل رسول اللَّه ﷺ عن الهجرة؟ فقال: «لا هجرة بعد الفتح....» الحديث، وفي لفظ البخاري عن عطاء قال: زرت عائشة مع عبيد بن عمير فسألتها عن الهجرة؟ فقالت: «لا هجرة اليوم، كان المؤمن يفر أحدهم بدينه إلى اللَّه وإلى رسوله مخافة أن يفتن عليه، فأما اليوم فقد أظهر اللَّه الإسلام، فالمؤمن يعبد ربه حيث شاء، ولكن جهاد ونية». وهكذا أخرجه البيهقي (٩/ ١٧).
وأما حديث مجاشع بن مسعود فأخرجه البخاري (٦/ ١٣٧) في «الجهاد» باب: البيعة في الحرب ألا =

ما هو مصرَّح به في حديث كَعْب بن مالِكٍ في «**الصَّحاح**»، فكان العَتَبُ متوجِّهاً على مَنْ

= يفروا.. (٢٩٦٢، ٢٩٦٣)، و (٦/ ٢١٩) باب: لا هجرة بعد الفتح (٣٠٧٨ ـ ٣٠٧٩)، و (٧/ ٦١٩) في «المغازي» باب: (٥٣) (٤٣٠٥ ـ ٤٣٠٨)، ومسلم (٣/ ١٤٨٧) في «الإمارة» باب: المبايعة بعد فتح مكة على الإسلام، والجهاد والخير، (٨٣ ـ ٨٤/ ١٨٦٣)، وأحمد (٣/ ٤٦٨ ـ ٤٦٩)، و (٥/ ٧١)، والحاكم (٣/ ٣١٦)، والطحاوي في «**مشكل الآثار**» (٣/ ٢٥٢)، والبيهقي (٩/ ١٦)، وفي «**الدلائل**» (٥/ ١٠٩) من طريق أبي عثمان النهدي: حدثني مجاشع قال: أتيت النبي ﷺ بأخي بعد الفتح، فقلت: يا رسول الله، جئتك بأخي لتبايعه على الهجرة، قال: «ذهب أهل الهجرة بما فيها»، فقلت: على أي شيء تبايعه؟ قال: «أبايعه على الإسلام، والإيمان، والجهاد»، فلقيت معبداً بعد ـ وكان أكبرهما ـ فسألته، فقال: صدق مجاشع..

وأما حديث صفوان بن أمية: فأخرجه النسائي (٧/ ١٤٥) في «البيعة» باب: الاختلاف في انقطاع الهجرة، وأحمد (٣/ ٤٠١) عن وهيب بن خالد، عن عبد الله بن طاوس، عن أبيه، عن صفوان بن أمية قال: قلت: يا رسول الله، إنهم يقولون إن الجنة لا يدخلها إلا مهاجر، قال: «لا هجرة بعد فتح مكة، ولكن جهاد ونية، فإذا استنفرتم فانفروا».

وأخرجه أحمد (٣/ ٤٠١)، (٦/ ٤٦٥) عن الزهري، عن صفوان بن عبد الله بن صفوان، عن أبيه أن صفوان بن أمية بن خلف قيل له: هلك من لم يهاجر، قال: فقلت: لا أصل إلى أهلي حتى آتي رسول الله ﷺ، فركبت راحلتي، فأتيت رسول الله ﷺ فقلت: يا رسول الله زعموا أنه هلك من لم يهاجر، قال: «كلا أبا وهب، فارجع إلى أباطح مكة».

وأما حديث يعلى بن أمية: فأخرجه النسائي (٧/ ١٤١) في «البيعة» باب: البيعة على الجهاد، (٧/ ١٤٥) في ذكر الاختلاف في انقطاع الهجرة، وأحمد (٤/ ٣٢٣ ـ ٣٢٤)، والطبراني في «**الكبير**» (٢٢/ ٢٥٧) رقم: (٦٦٤ ـ ٦٦٥)، والبيهقي (٩/ ١٦) من طريق ابن شهاب، عن عمرو بن عبد الرحمٰن بن أمية أن أباه أخبره أن يعلى قال: جئت إلى رسول الله ﷺ بأبي يوم الفتح، فقلت: يا رسول الله: بايع أبي على الهجرة، قال رسول الله ﷺ: «أبايعه على الجهاد، وقد انقطعت الهجرة».

وأما حديث أبي سعيد الخدري: فأخرجه أحمد (٣/ ٢٢) (٥/ ١٨٧)، والطيالسي (٦٠١، ٩٦٧، ٢٢٠٥)، والبيهقي في «**دلائل النبوة**» (٥/ ١٠٩) عن أبي البختري الطائي، عن أبي سعيد الخدري قال: لما نزلت هذه السورة: ﴿إذا جاء نصر الله والفتح ورأيت الناس...﴾ قرأها رسول الله ﷺ حتى ختمها وقال: «الناس حيز، وأنا وأصحابي حيز»، وقال: «لا هجرة بعد الفتح، ولكن جهاد ونية»، فحدثت به مروان بن الحكم وكان على المدينة، فقال له مروان: كذبت، وعنده رافع بن خديج وزيد بن ثابت، وهما قاعدان معه على السرير، فقال أبو سعيد: لو شاء هذان لحدثاك، ولكن هذا يخاف أن تنزعه من عرافة قومه، وهذا يخشى أن تنزعه عن الصدقة، فسكتا، فرفع مروان عليه الدرة ليضربه، فلما رأيا ذلك، قالا: صدق.

أما قول ابن عمر: فأخرجه البخاري (٧/ ٢٦٧) في «مناقب الأنصار» باب: هجرة النبي ﷺ وأصحابه إلى المدينة (٣٨٩٩)، و (٧/ ٦٢٠) في «المغازي» باب: (٥٣)، و (٤٣٠٩، ٤٣١١) من طريق عطاء، عن ابن عمر كان يقول: لا هجرة بعد الفتح.

وفي لفظ آخر: قلت لابن عمر رضي الله عنهما: إني أريد أن أهاجر إلى الشام، قال: لا هجرة، ولكن جهاد، فانطلق فاعرض نفسك، فإن وجدت شيئاً وإلا رجعت.

وأما قول عمر: فأخرجه النسائي (٧/ ١٤٦) في «البيعة» باب: الاختلاف في انقطاع الهجرة، وأبو يعلى =

تأخَّر عنه بعد العِلْم، فيظهر واللَّه أعلم، أنَّ الآية الأولَى باقٍ حكمها؛ كما قال ابن عباس، وتكون الثانية ليستْ في معنى الغَزْو، بل في شأن التفقُّه في الدِّين على الإطلاق[1] وهذا هو الذي يُفْهَمُ من ٱستدلالهم بالآية علَى فَضْلِ العلْم، وقد قالت فرقة: إنَّ هذه الآية لَيْسَتْ في معنى الغَزْو، وإنما سببها قبائلُ مِنَ العرب أصابتهم مجاعةٌ، فنفزوا إلى المدينة لِمَعْنَى المعاشِ، فكادوا يُفْسِدونها، وكان أكثرهم غَيْرَ صحيحِ الإيمانِ، وإنما أَضْرَعَه الجُوع، فنزلَتِ الآية في ذلك، والإنذارُ في الآية عامٌّ للكفر والمعاصي، والحذرِ منها أيضاً؛ كذلك قال ابن المبارك في «رقائقه» أخبرنا موسَى بْنُ عُبَيْدَة، عن محمد بن كَعْب القُرَظِيِّ، قال: إذا أراد اللَّه تبارك وتعالَى بِعَبْدٍ خيراً، جعل فيه ثلاثَ خصالٍ: فقْهاً في الدِّينِ، وزَهَادةً في الدنيا، وبَصَّرَهُ بعيوبه[2]. انتهى.

﴿يَٰٓأَيُّهَا ٱلَّذِينَ ءَامَنُواْ قَٰتِلُواْ ٱلَّذِينَ يَلُونَكُم مِّنَ ٱلْكُفَّارِ وَلْيَجِدُواْ فِيكُمْ غِلْظَةً ۚ وَٱعْلَمُوٓاْ أَنَّ ٱللَّهَ مَعَ ٱلْمُتَّقِينَ ﴿١٢٣﴾ وَإِذَا مَآ أُنزِلَتْ سُورَةٌ فَمِنْهُم مَّن يَقُولُ أَيُّكُمْ زَادَتْهُ هَٰذِهِۦٓ إِيمَٰنًا ۚ فَأَمَّا ٱلَّذِينَ ءَامَنُواْ فَزَادَتْهُمْ إِيمَٰنًا وَهُمْ يَسْتَبْشِرُونَ ﴿١٢٤﴾ وَأَمَّا ٱلَّذِينَ فِى قُلُوبِهِم مَّرَضٌ فَزَادَتْهُمْ رِجْسًا إِلَىٰ رِجْسِهِمْ وَمَاتُواْ وَهُمْ كَٰفِرُونَ ﴿١٢٥﴾ أَوَلَا يَرَوْنَ أَنَّهُمْ يُفْتَنُونَ فِى كُلِّ عَامٍ مَّرَّةً أَوْ مَرَّتَيْنِ ثُمَّ لَا يَتُوبُونَ وَلَا هُمْ يَذَّكَّرُونَ ﴿١٢٦﴾ وَإِذَا مَآ أُنزِلَتْ سُورَةٌ نَّظَرَ بَعْضُهُمْ إِلَىٰ بَعْضٍ هَلْ يَرَىٰكُم مِّنْ أَحَدٍ ثُمَّ ٱنصَرَفُواْ ۚ صَرَفَ ٱللَّهُ قُلُوبَهُم بِأَنَّهُمْ قَوْمٌ لَّا يَفْقَهُونَ ﴿١٢٧﴾﴾

وقوله تعالى: ﴿يأيها الذين آمنوا قاتلوا الذين يلُونَكم من الكفَّار﴾ قيل: إنَّ هذه الآية نزَلَتْ قبل الأمر بقتال الكُفَّار كافَّة، فهي من التدريجِ الذي كان في أوَّل الإسلام.

قال * ع[3] *: وهذا ضعيفٌ فإن هذه السورة من آخر ما نَزَلَ.

وقالتْ فرقة: معنى الآية أنَّ اللَّه تبارك وتعالى أمر فيها المؤمنين أنْ يقاتل كُلُّ فريقٍ منهم الجنْسَ الذي يليه من الكَفَرة.

وقوله سبحانه: ﴿وليَجِدُوا فيكُمْ غلظةً﴾: أي: خشونةً وبأساً، ثم وعَدَ سبحانه في آخر الآية وحَضَّ على التقوَى التي هي مِلاَكُ الدِّينِ والدنيا، وبها يُلْقَى العَدُوُّ، وقد قال

في «مسنده» (١٨٦)، عن شعبة، عن يحيى بن هانىء، عن نعيم بن دجاجة قال: سمعت عمر يقول: لا هجرة بعد وفاة رسول اللَّه ﷺ.

(١) أخرجه الطبري (٦/ ٥١٤) برقم: (١٧٤٨٨)، وابن كثير (٢/ ٤٠١)، والبغوي في «تفسيره» (٢/ ٥٢٢).

(٢) أخرجه ابن المبارك في «الزهد» ص: (٩٥ ـ ٩٦) رقم: (٢٨٢) ومن طريقه أبي نعيم في «حلية الأولياء» (٣/ ٢١٣).

(٣) ينظر: «المحرر» (٣/ ٩٧).

بعضُ الصحابة: إنما تُقَاتِلُونَ النَّاس بأَعمالكم، وَوَعَد سبحانه أنه مع المتَّقِينَ، وَمَنْ كان اللَّه مَعهُ، فَلَنْ يُغْلَبَ.

وقوله تعالى: ﴿وإِذَا مَا أُنزلَتْ سورة فمنهم من يقول أيكم زادَتْهُ هذه إيماناً . . .﴾ الآية: هذه الآية نزلَتْ في شأن المنافقين، وقولهم: ﴿أيكم زادته هذه إيماناً﴾ يحتمل أنْ يكون لمنافقينَ مِثْلِهِمْ، أو لقومٍ من قراباتهم؛ علَى جهة ٱلاستخفَافِ والتحقير لشأن السُّورة، ثم ابتدأ عزَّ وجلَّ الردَّ عليهم بقوله: ﴿فأما/ الذين آمنوا فزادتهم إيماناً﴾ وذلك أنه إذا نزلَتْ ٢٣٥أ سورةٌ، حَدَثَ للمؤمنين بها تصديقٌ خاصٌّ، لم يكنْ قبلُ، فتصديقهم بما تضمَّنته السورةُ مِنْ أخبار وأمرٍ ونَهْيٍ أمرٌ زائد على الذي كان عِنْدهم قبلُ، وهذا وجْهٌ من زيادة الإِيمان.

ووجه آخر؛ أنَّ السورة ربَّما تضمَّنت دليلاً أو تنبيهاً على دليل، فيكون المؤمن قد عَرَفَ اللَّه بعدَّة أدلَّة، فإِذا نزلت السورةُ، زادَتْ في أدلَّته، وَوَجْهٌ آخر مِنْ وجوه الزيادة أنَّ الإِنسان ربَّما عرضه شكٌّ يسيرٌ، أو لاحَتْ له شبهة مشغِّبة، فإِذا نزلَتِ السورة، ارتَفَعَتْ تلك الشبهة، وقَوِيَ إِيمانه وٱرتقَى ٱعتقاده عن معارَضَة الشبهاتِ، و﴿الذين في قلوبهم مرض﴾: هم المنافقون، و«الرجْسُ»؛ في اللغة: يجيء بمعنى القَذَرِ، ويجيء بمعنى العذاب، وحالُ هؤلاء المنافقين هي قَذَرٌ، وهي عذابٌ عاجلٌ، كفيلٌ بآجِلٍ، وإِذا تَجدَّد كفْرُهم بسورةٍ، فقد زاد كُفْرهم، فذلك زيادةُ رجْسٍ إِلى رِجْسهم.

وقوله سبحانه: ﴿أولا يرون﴾ يعني: المنافقين، **وقرأ** حَمزة: «أَوَلاَ تَرَوْنَ» ـ بالتاء من فوق ـ؛ على معنى: أولا تَرَوْنَ أيُّها المؤمنون؛ ﴿أنهم يُفْتَنُونَ﴾، أي: يُخْتَبرُونَ، **وقرأ** مجاهدٌ: «مَرْضَةً أَوْ مَرْضَتَيْنِ»، والذي يظهر مما قبل الآية، ومما بعدها أَنَّ الفتنة وٱلاختبار إِنما هي بكَشْفِ اللَّه أَسرارهم وإِفشائه عقائدهم؛ إِذ يعلمون أنَّ ذلك مِنْ عند اللَّه، وبهذا تقومُ الحُجَّة عليهم، وأما ٱلاختبار بالمَرَضِ فهو في المؤمنين.

وقوله سبحانه: ﴿وإِذا ما أنزلَتْ سورة نظر بعضهم﴾: المعنى: وإِذا ما أنزلَتْ سورةٌ فيها فضيحةُ أسرار المنافقين، ﴿نظر بعضُهم إِلى بعضٍ هل يراكم من أحد﴾: أي: هلْ معكم مَنْ يَنْقُلُ عَنْكم، هَلْ يراكم من أحدٍ حين تدبِّرون أموركم، ﴿ثم ٱنصرفوا﴾ عَنْ طريق ٱلاهتداء؛ وذلك أنهم وقْتَ كشْف أسرارهم والإِعلام بمغيَّبات أمورهم، يقع لهم لا مَحَالة تَعَجُّب وتوقُّف ونَظَر، فلو أريد بهم خَيْرٌ، لكان ذلك الوَقْتُ مَظنَّةَ ٱلاهتداءِ، وقد تقدَّم بيانُ قوله: ﴿صرف اللَّه قلوبهم﴾.

﴿لَقَدْ جَآءَكُمْ رَسُولٌ مِّنْ أَنفُسِكُمْ عَزِيزٌ عَلَيْهِ مَا عَنِتُّمْ حَرِيصٌ عَلَيْكُم

بِٱلْمُؤْمِنِينَ رَءُوفٌ رَّحِيمٌ ﴿١٢٨﴾ فَإِن تَوَلَّوْا۟ فَقُلْ حَسْبِىَ ٱللَّهُ لَآ إِلَٰهَ إِلَّا هُوَ ۖ عَلَيْهِ تَوَكَّلْتُ ۖ وَهُوَ رَبُّ ٱلْعَرْشِ ٱلْعَظِيمِ ﴿١٢٩﴾ ﴾

وقوله عز وجل: ﴿لقد جاءكم رسولٌ من أنفسكم . . .﴾ الآية مخاطبةٌ للعرب في قول الجمهور، وهذا على جهة تعديدِ النعمة عَلَيْهِمْ؛ إِذْ جاءَهم بلسانِهِمْ، وبما يفهمونه منَ الأَغراض والفصاحةِ، وشُرِّفوا به غَابِرَ الدهْرِ.

وقوله: ﴿من أنفسكم﴾: يقتضي مدْحاً لنسبه ﷺ، وأنه من صميم العَرَبِ، وشَرَفِها، وقرأ عبد اللَّه بن قُسَيْطٍ المَكِّيُّ: «مِنْ أَنْفَسِكُمْ» ـ بفتح الفاء ـ؛ من النَّفَاسة، ورويتْ عن النبيِّ ﷺ، وقوله: ﴿ما عنتم﴾: معناه عَنَتُكُمْ؛ فـ «ما» مصدريةٌ، والعَنَت: المشقَّة، وهي هنا لفظةٌ عامَّة، أي: عزيز عليه مَا شَقَّ عليكم: مِنْ قتلٍ وإِسارٍ وٱمتحانٍ؛ بحسب الحَقِّ وٱعتقادكم أيضاً معه، ﴿حريصٌ عليكُم﴾ أي: علَى إيمانكم وهداكم.

وقوله: ﴿بالمؤمنين رءوف﴾ أي: مبالغٌ في الشفقة عليهم، قال أبو عُبَيْدة: الرَّأْفَة أرقُّ الرحمة.

ثم خاطَبَ سبحانه نبيَّه بقوله: ﴿فَإِنْ تولَّوا﴾، أي: أعرضوا، ﴿فَقُلْ حَسْبِيَ اللَّه لا إِلٰه إِلا هو عليه توكَّلْت وهو رب العرشِ العظيم﴾: هذه الآية من آخر مَا نَزَلَ، وصلى اللَّه علَى سَيِّدنا ومولانا محمَّد وعلَى آله وصَحْبه وَسَلَّم تسليماً كثيراً، ولا حول ولا قوة إلاَّ باللَّه العلي العظيم.

تفسير سورة يونس

٢٣٥ ب

/ بعضُها نزلَ بمكة، وبعضُها بالمدينة

بِسْمِ ٱللَّهِ ٱلرَّحْمَٰنِ ٱلرَّحِيمِ

﴿الٓرۚ تِلْكَ ءَايَٰتُ ٱلْكِتَٰبِ ٱلْحَكِيمِ ۝١ أَكَانَ لِلنَّاسِ عَجَبًا أَنْ أَوْحَيْنَآ إِلَىٰ رَجُلٍ مِّنْهُمْ أَنْ أَنذِرِ ٱلنَّاسَ وَبَشِّرِ ٱلَّذِينَ ءَامَنُوٓا۟ أَنَّ لَهُمْ قَدَمَ صِدْقٍ عِندَ رَبِّهِمْ ۗ قَالَ ٱلْكَٰفِرُونَ إِنَّ هَٰذَا لَسَٰحِرٌ مُّبِينٌ ۝٢﴾

قولُه عزَّ وجلَّ: ﴿الٓر تلك آيات الكتاب الحكيم﴾ المراد بـ ﴿الكتاب﴾: القُرآن، و﴿الحكيم﴾: بمعنى مُحْكَم، ويمكن أنْ يكون: «حكيم» بمعنى ذِي حِكْمة، فهو على النَّسب.

وقوله عز وجل: ﴿أكان للنَّاس عجباً . . .﴾ الآية: قال ابن عباس وغيره: سبب هذه الآية ٱستبعادُ قُرَيْش أَنْ يبعث اللَّه بشراً رسولاً[١]، والقَدَمُ هنا مَا قُدِّم، وٱختُلف في المراد بها هٰهنا، فقال ابنُ عبَّاس ومجاهد والضحاك وغيرهم: هي الأعمال الصَّالحات من العبادات[٢]. وقال الحسن بن أبي الحسن وقتادة: هي شَفَاعة محمَّد ﷺ[٣]، وقال ابن عباس أيضاً وغيره: هي السعادةُ السَّابقة لهم في اللَّوْح المحفوظ[٤]، وهذا أليق الأقْوَالِ

---

(١) أخرجه الطبري (٦/ ٥٢٧) برقم: (١٧٥٤٢) وبرقم: (١٧٥٤٣) عن ابن جريج، وذكره ابن عطية (٣/ ١٠٢)، وابن كثير في «تفسيره» (٢/ ٤٠٦) نحوه، والسيوطي في «الدر المنثور» (٣/ ٥٣٥)، وزاد نسبته إلى ابن أبي حاتم، وأبي الشيخ، وابن مردويه.

(٢) أخرجه الطبري (٦/ ٥٢٧ ـ ٥٢٨) برقم: (١٧٥٤٤، ١٧٥٤٧)، وذكره ابن عطية (٣/ ١٠٣)، والبغوي (٢/ ٣٤٣)، وابن كثير في «تفسيره» (٢/ ٤٠٦) كلهم بنحوه.

(٣) أخرجه الطبري (٦/ ٥٢٨) برقم: (١٧٥٥٥)، وذكره ابن عطية (٣/ ١٠٣)، وابن كثير في «تفسيره» (٢/ ٤٠٦) بنحوه، والسيوطي في «الدر المنثور» (٣/ ٥٣٦)، وزاد نسبته إلى أبي الشيخ.

(٤) أخرجه الطبري (٦/ ٥٢٨) برقم: (١٧٥٥٤)، وذكره ابن عطية (٣/ ١٠٣)، والبغوي في «تفسيره» (٢/ ٣٤٣)، وابن كثير في «تفسيره» (٢/ ٤٠٦) بنحوه، والسيوطي في «الدر المنثور» (٣/ ٥٣٥)، وزاد نسبته إل ابن المنذر، وابن أبي حاتم، وأبي الشيخ.

٢٣٤ ـــــــ

وقوله سبحانه: ﴿يدبِّر الأمر﴾ يصحُّ أن يريد بالأمر ٱسْمَ الجنْس من الأمور، ويصحُّ أن يريد الأمر الذي هو مصْدَر أَمر يأْمُرُ، وتدبيره لا إلٰه إلا هو إنما هو الإنفاذ؛ لأنه قد أحاط بكلِّ شيء عِلْماً، قال مجاهدٌ: ﴿يُدَبِّر الأمر﴾: معناه: يَقْضيه وحْده[1].

وقوله سبحانه: ﴿ما من شفيع إلا من بعد إذنه﴾؛ ردٌّ على العرب في ٱعتقادها؛ أن الأصنام تشفع لها عند اللَّه.

﴿ذلكم اللَّه﴾ أي: الذي هذه صفاتُهُ فٱعبدوه، ثم قَرَّرهم على هذه الآيات والعبر، فقال: ﴿أفلا تَذَكَّرون﴾.

وقوله: ﴿إليه مرجعكم جميعاً . . .﴾ الآية إنباءٌ بالبعث.

وقوله: ﴿يبدأ الخَلْقَ﴾ يريد: النشأة الأولى، والإعادةُ: هي البَعْثُ من القبور.

﴿ليجزي﴾: هي لام كَيْ، والمعنى: أنَّ الإعادة إنما هي ليقع الجزاءُ على الأعمال.

وقوله: ﴿بالقسط﴾: أي: بالعدل.

وقوله: ﴿الذين كفروا﴾: ٱبتداء، والحَمِيمُ الحارُّ المسخَّن، وحميمُ النار فيما ذُكِرَ عن النبيِّ ﷺ: «إِذَا أَدْنَاهُ الكَافِرُ مِنْ فِيهِ، تَسَاقَطَتْ فَرْوَةُ رَأْسِهِ»[2] وهو كما وصفه سبحانه: ﴿يَشْوِي الوُجُوهَ﴾ [الكهف: ٢٩].

﴿هُوَ ٱلَّذِى جَعَلَ ٱلشَّمْسَ ضِيَآءً وَٱلْقَمَرَ نُورًا وَقَدَّرَهُۥ مَنَازِلَ لِتَعْلَمُوا۟ عَدَدَ ٱلسِّنِينَ وَٱلْحِسَابَ ۚ مَا خَلَقَ ٱللَّهُ ذَٰلِكَ إِلَّا بِٱلْحَقِّ ۚ يُفَصِّلُ ٱلْءَايَٰتِ لِقَوْمٍ يَعْلَمُونَ ﴿٥﴾ إِنَّ فِى ٱخْتِلَٰفِ ٱلَّيْلِ وَٱلنَّهَارِ وَمَا خَلَقَ ٱللَّهُ فِى ٱلسَّمَٰوَٰتِ وَٱلْأَرْضِ لَءَايَٰتٍ لِّقَوْمٍ يَتَّقُونَ ﴿٦﴾ إِنَّ ٱلَّذِينَ لَا يَرْجُونَ لِقَآءَنَا وَرَضُوا۟ بِٱلْحَيَوٰةِ ٱلدُّنْيَا وَٱطْمَأَنُّوا۟ بِهَا وَٱلَّذِينَ هُمْ عَنْ ءَايَٰتِنَا غَٰفِلُونَ ﴿٧﴾ أُو۟لَٰٓئِكَ مَأْوَىٰهُمُ ٱلنَّارُ بِمَا كَانُوا۟ يَكْسِبُونَ ﴿٨﴾ إِنَّ ٱلَّذِينَ ءَامَنُوا۟ وَعَمِلُوا۟ ٱلصَّٰلِحَٰتِ يَهْدِيهِمْ رَبُّهُم بِإِيمَٰنِهِمْ ۖ تَجْرِى مِن تَحْتِهِمُ ٱلْأَنْهَٰرُ فِى جَنَّٰتِ ٱلنَّعِيمِ ﴿٩﴾﴾

---

(١) أخرجه الطبري (٦/ ٥٣٠) برقم: (١٧٥٥٩، ١٧٥٦٢)، وذكره ابن عطية (٣/ ١٠٤)، والسيوطي في «الدر المنثور» (٣/ ٥٣٦)، وزاد نسبته إلى ابن المنذر، وابن أبي حاتم، وأبي الشيخ.

(٢) أخرجه الترمذي (٤/ ٧٠٦) كتاب «صفة جهنم» باب: ما جاء في صفة شراب أهل النار، حديث (٢٥٨٤)، وفي (٥/ ٤٢٦) كتاب «التفسير» باب: ومن سورة سأل سائل، حديث (٣٣٢٢)، وأحمد (٣/ ٧٠ ـ ٧١)، وأبو يعلى (٢/ ٥٢٠) رقم: (١٣٧٥)، والحاكم (٤/ ٦٠٢) من حديث أبي سعيد الخدري. وقال الترمذي: هذا حديث غريب.

وقوله سبحانه: ﴿هو الذي جعل الشمس ضياءً والقمر نوراً . . .﴾ الآية: هذا استمرارٌ على وَصْف/ آياته سبحانه، والتنْبيه على صنعته الدَّالة علَى وحدانيته، وعظيم قُدْرته. ١٣٦أ

وقوله: ﴿قدَّره منازل﴾: يحتمل أنْ يعود الضمير على «القمر» وحده؛ لأنه المراعَى في معرفة عَدَدِ السِّنينَ والحِسَابِ عنْد العرب، ويحتمل أنْ يريدَ الشَّمْسَ والقَمَرَ معاً، لكنه ٱجتزأ بذكْر أَحدهما؛ كما قال: ﴿واللَّهُ وَرَسُولُهُ أَحَقُّ أَنْ يُرْضُوهُ﴾ [التوبة: ٦٢].

وقوله: ﴿لتعلموا عدد السنين والحساب﴾ أيْ: رفقاً بكم، ورَفعاً للالتباس في معايشِكُم وغير ذلك مما يُضْطَرُّ فيه إلى معرفة التواريخ.

وقوله: ﴿لقوم يعلمون﴾: إنما خصهم، لأن نَفْعَ هذا فيهم ظَهَرَ.

وقوله سبحانه: ﴿إن في ٱختلاف الليل والنهار وما خلق اللَّه في السمٰوات والأرض . . .﴾ الآية: آية ٱعتبارٍ وتنبيهٍ، والآياتُ: العلامات، وخصَّص القوم المتَّقين؛ تشريفاً لهم؛ إذ ٱلاعتبارُ فيهم يقع، ونسبتهم إِلَى هذه الأشياء المَنْظُور فيها أَفْضَلُ مِنْ نسبة مَنْ لم يَهْتَدِ ولا ٱتَّقى.

وقوله سبحانه: ﴿إن الذين لا يَرْجُونَ لقاءَنا . . .﴾ الآيةَ: قال أبو عُبَيْدة[1] وغيره: ﴿يَرْجُونَ﴾، في هذه الآية: بمعنى يخافُون[2]؛ وٱحتجُّوا ببَيْتِ أَبي ذُؤَيْبٍ: [الطويل]

إِذَا لَسَعَتْهُ النَّحْلُ لَمْ يَرْجُ لَسْعَهَا ... وَحَالَفَهَا فِي بَيْتِ نُوبٍ عَوَامِلِ[3]

وقال ابن سِيدَه والفرّاء: لفظة الرَّجاءِ، إذا جاءَتْ منفيَّةً، فإنها تكونُ بمعنى الخَوْفِ، فعَلَى هذا التأويل معنى الآية: إنَّ الذين لا يخافون لقاءنا، وقال بعض أهل العلم: الرجاءُ، في هذه الآية: على بابه؛ وذلك أن الكافر المكذِّب بالبعث لا يُحْسِنُ ظَنًّا بأنه يَلْقَى اللَّه، ولا له في الآخرة أَمَلٌ؛ إذ لو كان له فيها أَمَلٌ؛ لقارنه لا محالة خَوْفٌ، وهذه الحالُ من الخَوْفِ المقارِنِ هي القائِدَةُ إِلى النجاة.

قال * ع[4] *: والذي أَقُولُ به: إنَّ الرجاء في كلِّ موضع هو علَى بابه، وأنَّ بيت

---

(١) ينظر: «مجاز القرآن» لأبي عبيدة (١/ ٢٧٥).

(٢) ذكره ابن عطية ٣/ ١٠٦).

(٣) البيت لأبي ذؤيب كما ذكر المصنف، ينظر: «ديوان الهذليين» (١/ ١٤٣)، «الكشاف» (٤/ ٤٩٩)، و«الدر المصون» (١/ ٥٣٤) و«جمهرة الشعراء» (٩).

(٤) ينظر: «المحرر الوجيز» (٣/ ١٠٧).

الهُذَلِيِّ معناه: لَمْ يَرْجُ فقد لَسَعِهَا، قال ابن زَيْد: هذه الآية في الكُفَّار[١].

وقوله سبحانه: ﴿ورضوا بالحياة الدنيا﴾: يريد: كَانَتْ مُنتَهى غرضهم، وقال قتادة في تفسير هذه الآية: إذا شئتَ رأيت هذا الموصُوفَ صاحِبَ دنيا، لها يغضبُ، ولها يرضَى، ولها يفرح، ولها يهتَمُّ ويحزن، فكأنَّ قتادةَ صَوَّرها في العصاةِ[٢]، ولا يترتب ذلك إلا مع تأوُّل الرَّجَاءِ على بابه؛ لأن المؤمِنَ العاصِيَ مستَوْحِشٌ من آخرته، فأما على التأويلِ الأول، فمن لا يخافُ اللَّه، فهو كَافِرٌ.

وقوله: ﴿واطمأنوا بها﴾: تكميلٌ في معنى القناعةِ بها، والرفْضِ لغيرها.

وقوله: ﴿والذين هم عن آياتنا غافلون﴾: يحتمل أنْ يكون ابتداءَ إشارةٍ إلى فرقةٍ أُخرَى، ثم عقَّب سبحانه بذكْر الفرقة الناجيَةِ، فقال: ﴿إن الذين آمنوا وعملوا الصالحات يهديهم ربهم ...﴾ الآية، الهدايةُ في هذه الآية تحتملُ وجْهين:

أحدهما: أن يريد أنَّه يديمهم ويثبِّتهم.

الثَّاني: أنْ يريد أنه يرشدُهم إلى طريق الجِنانِ في الآخرة.

وقوله: ﴿بإيمانهم﴾ يحتملُ أنْ يريد: بسبب إيمانهم، ويحتمل أن يكونَ الإيمانُ هو نَفْس الهُدَى، أيْ، يهديهم إلى طريق الجنة بنور إيمانهم. قال مجاهد: يكون لهم إيمانُهم نوراً يمشُونَ به، ويتركَّب هذا التأويل، على ما رُوِيَ عن النبيِّ ﷺ: «أَنَّ العَبْدَ المُؤمِنَ، إِذَا قَامَ مِنْ قَبْرِهِ لِلْحَشْرِ تَمَثَّلَ لَهُ رَجُلٌ جَمِيلُ الوَجْهِ طَيِّبُ الرَّائِحَةِ، فَيَقُولُ: مَنْ أَنْتَ؟ فَيَقُولُ: أَنَا عَمَلُكَ الصَّالِحُ فَيَقُودُهُ إِلَى الجَنَّةِ، وبعَكْسِ هذا في الكَافِرِ، ونحو هذا مما أسنده الطبري[٣] وغيره.

﴿دَعْوَىٰهُمْ فِيهَا سُبْحَٰنَكَ ٱللَّهُمَّ وَتَحِيَّتُهُمْ فِيهَا سَلَٰمٌ ۚ وَءَاخِرُ دَعْوَىٰهُمْ أَنِ ٱلْحَمْدُ لِلَّهِ رَبِّ ٱلْعَٰلَمِينَ ﴿١٠﴾﴾

وقوله سبحانه: ﴿دعواهم﴾: أي: دعاؤهم فيها و﴿سبحانك اللَّهم﴾: تَقْدِيسٌ وتسبيحٌ وتنزيهٌ لجلاله سبحانه عن كلِّ ما لا يليق به، وقال علي بن أبي طالب في ذلك: هي كلماتٌ رَضِيَهَا اللَّه تعالى لنفسه[٤]، وقال طلحة بن عبيد اللَّه/: قُلْتُ: يَا رَسُولَ اللَّه؛ مَا ٢٣٦ ب

(١) ذكره ابن عطية (٣/ ١٠٦)، والسيوطي في «الدر المنثور» (٣/ ٥٣٧)، وزاد نسبته إلى أبي الشيخ.
(٢) ذكره ابن عطية (٣/ ١٠٧).
(٣) تقدم تخريجه.
(٤) أخرجه الطبري (٦/ ٥٣٦) برقم: (١٧٥٨٣)، وذكره ابن عطية (٣/ ١٠٧).

مَعْنَى سُبْحَانَ اللَّهِ؟ فَقَالَ: مَعْنَاهَا: «تَنْزِيهاً للَّهِ مِنَ السُّوءِ»، وَحُكِيَ عن بعض المفسِّرين أَنهم رَوَوْا أَنَّ هذه الكلمةَ إِنَّما يقولها المؤمنُ عِنْدَ ما يشتهي الطَّعَام، فإنه إِذا رأَى طائِراً أَو غير ذلك، قال: ﴿سُبْحَانَكَ اللَّهُمَّ﴾، فنزلتْ تلك الإِرادة بَيْنَ يديه فَوْقَ ما اشْتَهَى. رواه ابنُ جُرَيْج وسفيانُ بن عُيَيْنة، وعبارة الداوودِيِّ عن ابنِ جُرَيْج: «دَعْواهُمْ فيها»: قال: إِذا مَرَّ بهم الطائرُ يَشْتَهُونه، كان دعواهم به ﴿سُبْحَانَكَ اللَّهُمَّ﴾، فيأكلون منه ما يَشْتَهُونَ، ثم يطيرُ، وإِذا جاءتهم الملائكةُ بما يَشْتَهُونَ، سَلَّمُوا عَلَيْهم، فذلك قولُهُ: ﴿وتحيَّتهم فيها سلامٌ﴾، وإِذا أَكلوا حاجتهم، قالوا: ﴿الحمدُ للَّهِ رَبِّ العالمين﴾، فذلك قوله: ﴿وآخر دعواهم أن الحمد للَّه ربِّ العالمين﴾.

وقوله سبحانه: ﴿وتحيَّتهم فيها سلامٌ﴾: يريدُ تسليمَ بعضهم على بعض، والتحيَّة: مأخوذة مِنْ تَمَنِّي الحياةِ للإِنسان والدُّعاءِ بها، يقالُ: حَيَّاهُ ويُحيِّيه؛ ومنه قَوْلُ زُهَيْرِ بن جنَابٍ: [الكامل]

مِنْ كُلِّ مَا نَالَ الفَتَى قَدْ نِلْتُهُ إِلاَّ التَّحِيَّهْ[1]

يريد: دعاء الناس للمُلُوكِ بالحياةِ، وقال بعضُ العلماء: ﴿وتحيَّتهم﴾ يريد: تسليم اللَّه تعالَى عليهم، والسَّلام: مأخوذٌ من السَّلامة، ﴿وآخر دعواهم﴾: أي: خاتمةُ دعائِهم وكلامِهِمْ في كلِّ موطِنٍ حَمْدُ اللَّه وشُكْرُهُ، عَلَى ما أسبغ عليهم من نعمه، وقال ابن العربيِّ في «أحكامه»[2]. في تفسير هذه الآية قولان:

الأول: أَنَّ المَلَكَ يأتيهم بما يشتهون، فيقول: سَلاَمٌ عَلَيْكُمْ، أي: سَلِمْتُم، فَيَرُدُّون عليه، فإِذا أكلوا، قالوا: ﴿الحمد لله رب العالمين﴾.

الثاني: أَنَّ معنى «تحيَّتهم»: أي: تحيَّة بعضهم بعضاً، فقد ثبت في الخبر: «أن اللَّه تعالى خلق آدَمَ، ثم قَالَ لَهُ: اذْهَبْ إِلى أُولَئِكَ النَّفر مِنَ المَلاَئِكَةِ فَسَلِّمْ عَلَيْهِمْ، فَجَاءَهُمْ، فَقَالَ لَهُمْ: سَلاَمٌ عَلَيْكُمْ، فَقَالُوا لَهُ: وَعَلَيْكَ السَّلاَمُ وَرَحْمَةُ اللَّهِ، فَقَالَ لَهُ: هَذِهِ تَحِيَّتُكَ، وَتَحِيَّةُ ذُرِّيَّتِكَ مِنْ بَعْدِكَ إِلَى يَوْمِ القِيَامَةِ»[3]، وبَيَّنَ في القرآن هٰهنا أنها تحيتهم في الجنَّة،

---

(١) البيت لزهير بن جناب في «إصلاح المنطق» ص: (٣١٦)، و«الأغاني» (١٨/ ٣٠٧)، و«الشعر والشعراء» (١/ ٣٨٦)، و«لسان العرب» (١١/ ٤٦) (بجل)، (١٤/ ٢١٦) (حيا)، و«المؤتلف والمختلف» ص: (١٣٠)، وبلا نسبة في «خزانة الأدب» (٥/ ٢٩٩)، و«شرح التصريح» (١/ ٣٢٦)، و«شرح ديوان الحماسة» للمرزوقي: ص (١٠٠)، و«لسان العرب» (١٤/ ٢١٧) (حيا).

(٢) ينظر: «أحكام القرآن» (٣/ ١٠٥٠).

(٣) تقدم تخريجه.

فهي تحيَّة موضوعةٌ من أول الخلقة إلى غير نهاية، وقد رَوَى ابنُ القاسِمُ، عن مالكٍ في قوله تعالى: ﴿وتحيَّتهم فيها سلام﴾ أي: هذا السَّلام الذي بين أظهركم، وهذا أظهر الأقوال، والله أعلم. انتهى.

وقرأ الجمهور[1]: «أَنِ الحَمْدُ للَّهِ»، وهي عند سَيْبَوَيْهِ[2] «أن» المخفَّفَةُ من الثقيلة؛ قال أبو الفتح: فهي بمنزلة قول الأعْشَى: [البسيط]:

فِي فِتْيَةٍ كَسُيُوفِ الهِنْدِ قَدْ عَلِمُوا ... أَنْ هَالِكٌ كُلُّ مَنْ يَحْفَى وَيَنْتَعِلُ[3]

﴿۞ وَلَوْ يُعَجِّلُ ٱللَّهُ لِلنَّاسِ ٱلشَّرَّ ٱسْتِعْجَالَهُم بِٱلْخَيْرِ لَقُضِىَ إِلَيْهِمْ أَجَلُهُمْ ۖ فَنَذَرُ ٱلَّذِينَ لَا يَرْجُونَ لِقَآءَنَا فِى طُغْيَٰنِهِمْ يَعْمَهُونَ ﴿١١﴾ وَإِذَا مَسَّ ٱلْإِنسَٰنَ ٱلضُّرُّ دَعَانَا لِجَنۢبِهِۦٓ أَوْ قَاعِدًا أَوْ قَآئِمًا فَلَمَّا كَشَفْنَا عَنْهُ ضُرَّهُۥ مَرَّ كَأَن لَّمْ يَدْعُنَآ إِلَىٰ ضُرٍّ مَّسَّهُۥ ۚ كَذَٰلِكَ زُيِّنَ لِلْمُسْرِفِينَ مَا كَانُوا۟ يَعْمَلُونَ ﴿١٢﴾ وَلَقَدْ أَهْلَكْنَا ٱلْقُرُونَ مِن قَبْلِكُمْ لَمَّا ظَلَمُوا۟ ۙ وَجَآءَتْهُمْ رُسُلُهُم بِٱلْبَيِّنَٰتِ وَمَا كَانُوا۟ لِيُؤْمِنُوا۟ ۚ كَذَٰلِكَ نَجْزِى ٱلْقَوْمَ ٱلْمُجْرِمِينَ ﴿١٣﴾ ثُمَّ جَعَلْنَٰكُمْ خَلَٰٓئِفَ فِى ٱلْأَرْضِ مِنۢ بَعْدِهِمْ لِنَنظُرَ كَيْفَ تَعْمَلُونَ ﴿١٤﴾﴾

وقوله سبحانه: ﴿ولو يعجِّل اللَّه للناس الشرَّ آستعجالهم بالخير لقضي إليهم أجلهم . . .﴾ الآيةَ: هذه الآيةُ نزلَت، في دعاء الرَّجُل على نَفْسه أو ولده، أو ماله، فأخبر سبحانه أنَّه لو فعل مع النَّاس في إجابته إلى المَكْروه مثْلَ ما يريدُ فعله معهم في إجابته إلى الخَيْر، لأهلكهم، وحُذِفَ بعد ذلك جملة يتضمَّنها الظاهرُ، تقديرها: فلا يفعلُ ذلك، ولكنْ يَذَرُ ﴿الذين لا يَرْجُونَ لقاءنا . . .﴾ الآية، وقيل: إن هذه الآية نزلَتْ في قولهم: ﴿إِنْ كَانَ هَذَا هُوَ الحَقَّ مِنْ عِنْدِكَ فَأَمْطِرْ عَلَيْنَا حِجَارَةً مِنَ السَّمَاءِ﴾ [الأنفال: ٣٢]، وقيل: نَزَلَتْ في قولهم: ﴿ائْتِنَا بِمَا تَعِدُنَا﴾ [هود: ٣٢]، وما جرى مجراه، والعَمَهُ: الخبط في ضلال.

وقوله سبحانه: ﴿وإذا مس الإنسان الضر دعانا لجنبه . . .﴾ الآية: هذه الآية أيضاً

---

(١) ينظر: «المحرر الوجيز» (٣/ ١٠٨)، و«البحر المحيط» (٥/ ١٣٢).

(٢) ينظر: «الكتاب» (١/ ٤٨٠).

(٣) ينظر: «ديوانه» ص: (١٠٩)، و«الأزهية» ص: (٦٤)، و«الإنصاف» ص: (١٩٩)، و«تلخيص الشواهد» ص: (٣٨٢)، و«خزانة الأدب» (٥/ ٤٢٦)، (٨/ ٣٩٠)، (١٠/ ٣٩٣)، (١١/ ٣٥٣ ـ ٣٥٤)، و«الدرر» (٢/ ١٩٤)، و«شرح أبيات سيبويه» (٢/ ٧٦)، و«الكتاب» (٢/ ١٣٧)، (٣/ ٧٤، ١٦٤، ٤٥٤)، و«المحتسب» (١/ ٣٠٨)، و«مغني اللبيب» (١/ ٣١٤)، و«المقاصد النحوية» (٢/ ٢٨٧)، و«المنصف» (٣/ ١٢٩)، وبلا نسبة في «خزانة الأدب» (١٠/ ٣٩١) و«رصف المباني» ص: (١١٥)، و«شرح المفصل» (٨/ ٧١)، و«المقتضب» (٣/ ٩)، و«همع الهوامع» (١/ ١٤٢).

عتاب على سوء الخُلُقِ من بعض الناس، ومضمَّنه النهْيُ عن مثل هذا، والأَمرُ بالتسليم إلى اللَّه والضَّراعة إليه في كلِّ حال، والعلْمُ بأنَّ الخير والشر منه، لا رَبَّ غيره، وقوله: ﴿لجنبه﴾، في موضع الحال؛ كأنه قال: مُضْطَجِعاً، والضُّرُّ عامٌّ لجميع الأمراض والرزايا.

وقوله: ﴿مر﴾ يقتضي أن نزولها في الكفَّار، ثم هي بعد تتناوَلُ كلَّ من دَخَلَ تحتَ معناها مِنْ كافرٍ وعاصٍ.

١٢٣٧ وقوله سبحانه: ﴿ولقد أهلكنا القرون من / قبلكم . . .﴾ الآية: آيةُ وعيدٍ للكفَّار، وضرْبِ أمثالٍ لهم، و﴿خلائف﴾: جمع خليفة.

وقوله: ﴿لننظر﴾: معناه: لنبيِّن في الوجود ما عَلِمْناه أزلاً، لكنْ جرى القول على طريق الإيجاز والفصاحةِ والمجازِ، وقال عمر رضي اللَّه عنه: إنَّ اللَّه تعالَى إنما جَعَلَنَا خلفاءَ؛ لينظر كَيْفَ عَمَلُنَا؛ فَأَرُوا اللَّه حُسْنَ أعمالكم في السر والعلانية[1].

﴿وَإِذَا تُتْلَىٰ عَلَيْهِمْ ءَايَاتُنَا بَيِّنَٰتٍ قَالَ ٱلَّذِينَ لَا يَرْجُونَ لِقَآءَنَا ٱئْتِ بِقُرْءَانٍ غَيْرِ هَٰذَآ أَوْ بَدِّلْهُ قُلْ مَا يَكُونُ لِىٓ أَنْ أُبَدِّلَهُۥ مِن تِلْقَآئِ نَفْسِىٓ إِنْ أَتَّبِعُ إِلَّا مَا يُوحَىٰٓ إِلَىَّ إِنِّىٓ أَخَافُ إِنْ عَصَيْتُ رَبِّى عَذَابَ يَوْمٍ عَظِيمٍ ﴿١٥﴾ قُل لَّوْ شَآءَ ٱللَّهُ مَا تَلَوْتُهُۥ عَلَيْكُمْ وَلَآ أَدْرَىٰكُم بِهِۦ فَقَدْ لَبِثْتُ فِيكُمْ عُمُرًا مِّن قَبْلِهِۦٓ أَفَلَا تَعْقِلُونَ ﴿١٦﴾ فَمَنْ أَظْلَمُ مِمَّنِ ٱفْتَرَىٰ عَلَى ٱللَّهِ كَذِبًا أَوْ كَذَّبَ بِـَٔايَٰتِهِۦٓ إِنَّهُۥ لَا يُفْلِحُ ٱلْمُجْرِمُونَ ﴿١٧﴾ وَيَعْبُدُونَ مِن دُونِ ٱللَّهِ مَا لَا يَضُرُّهُمْ وَلَا يَنفَعُهُمْ وَيَقُولُونَ هَٰٓؤُلَآءِ شُفَعَٰٓؤُنَا عِندَ ٱللَّهِ قُلْ أَتُنَبِّـُٔونَ ٱللَّهَ بِمَا لَا يَعْلَمُ فِى ٱلسَّمَٰوَٰتِ وَلَا فِى ٱلْأَرْضِ سُبْحَٰنَهُۥ وَتَعَٰلَىٰ عَمَّا يُشْرِكُونَ ﴿١٨﴾﴾

وقوله سبحانه: ﴿وإذ تتلى عليهم آياتنا بيِّنات قال الذين لا يرجون لقاءنا﴾ يعني: بعْضَ كفار قريش: ﴿ائتِ بِقُرْآنٍ غير هذا أو بدِّله﴾، ثم أمر سبحانه نبيه أَنْ يردَّ عليهم بالحق الواضح، فقال: ﴿قل لو شاء اللَّه ما تلوته عليكم﴾ ولا أعلمكم به، و﴿أدراكم﴾ بمعنى: أعلمكم، تقول: دَرَيْتُ بالأَمْرِ، وأَدْرَيْتُ بِهِ غيري، ثم قال: ﴿فقد لبثتُ فيكم عُمُراً من قبله﴾ يعني: الأربعين سنةً قبل بعثته عليه السلام، أي: فلم تجرِّبوني في كَذِبٍ، ولا تكلَّمتُ في شيءٍ مِنْ هذا ﴿أفلا تعقلون﴾؛ أنَّ من كان على هذه الصفة لا يصحُّ منه كذب بعد أَنْ ولَّى عمره، وتقاصَرَ أملُهُ، واشتدَّت حِنْكَته وخوفُه لربِّه.

---

(١) أخرجه الطبري (٦/ ٥٣٩) برقم: (١٧٥٩٤)، وذكره ابن عطية (٣/ ١١٠)، والسيوطي (٣/ ٥٤٠)، وعزاه لابن المنذر، وابن أبي حاتم، وأبي الشيخ، عن قتادة.

وقوله: ﴿فمن أظلم﴾: ٱستفهامٌ وتقريرٌ، أي: لا أحد أظلم ممَّن ٱفترى على اللَّه كذباً، أو ممَّن كذَّب بآياته؛ بَعْد بيانها، والضمير في ﴿يعبدون﴾ لكفَّار قريش، وقولهم: ﴿هؤلاء شفعاؤنا عند اللَّه﴾: هذا قول النبلاء منهم، ثم أمر سبحانه نبيَّه أن يقرِّرهم ويوبِّخهم بقوله: ﴿أتنبئون اللَّه بما لا يعلم في السمٰوات ولا في الأرض﴾، وذكْر السمٰوات؛ لأن من العرب من يعبد الملائكَةَ والشِّعْرَى، وبحسب هذا حَسُنَ أن يقول: ﴿هؤلاء شفعاؤنا﴾، وقيل: ذلك على تجوُّز في الأصنام التي لا تَعْقِلُ.

﴿وَمَا كَانَ ٱلنَّاسُ إِلَّآ أُمَّةً وَٰحِدَةً فَٱخْتَلَفُوا۟ ۚ وَلَوْلَا كَلِمَةٌ سَبَقَتْ مِن رَّبِّكَ لَقُضِىَ بَيْنَهُمْ فِيمَا فِيهِ يَخْتَلِفُونَ ﴿١٩﴾ وَيَقُولُونَ لَوْلَآ أُنزِلَ عَلَيْهِ ءَايَةٌ مِّن رَّبِّهِۦ ۖ فَقُلْ إِنَّمَا ٱلْغَيْبُ لِلَّهِ فَٱنتَظِرُوٓا۟ ۖ إِنِّى مَعَكُم مِّنَ ٱلْمُنتَظِرِينَ ﴿٢٠﴾ وَإِذَآ أَذَقْنَا ٱلنَّاسَ رَحْمَةً مِّنۢ بَعْدِ ضَرَّآءَ مَسَّتْهُمْ إِذَا لَهُم مَّكْرٌ فِىٓ ءَايَاتِنَا ۚ قُلِ ٱللَّهُ أَسْرَعُ مَكْرًا ۚ إِنَّ رُسُلَنَا يَكْتُبُونَ مَا تَمْكُرُونَ ﴿٢١﴾﴾

وقوله سبحانه: ﴿وما كان الناس إلا أمَّة واحدةً فٱختلفوا﴾ قالت فرقة: المراد آدم كان أُمة وحده، ثم اختلف الناس بعده، وقالت فرقة: المراد آدم وبنوه مِنْ لدن نزوله إلى قتل أحد ٱبنيه الآخَرَ، ويحتمل أن يريد: كان الناس صِنْفاً واحداً بالفِطْرة معدًّا للاهتداء، وقد تقدَّم الكلام علَى هذا في قوله سبحانه: ﴿كَانَ النَّاسُ أُمَّةً وَاحِدَةً﴾ [البقرة: ٢١٣].

وقوله سبحانه: ﴿ولولا كلمة سبقت من ربك﴾ يريد: قضاءه وتقديره لبني آدم بالآجال المؤقَّتة، ويحتمل أنْ يريد: الكَلِمَةَ في أمر القيامة، وأنَّ العقابَ والثوابَ إنما يكونُ حينئذٍ.

وقوله: ﴿فقل إنما الغيب للَّه﴾ أي: إنْ شاء فَعَلَ، وإن شاء لَمْ يَفْعَلْ.

وقوله: ﴿فانتظروا﴾: وعيدٌ.

وقوله سبحانه: ﴿وإذا أذقنا الناس رحمةً من بعد ضراء مستهم . . .﴾ الآية: هذه الآية في الكفَّار، وهي بعْدُ تتناول من العُصَاةِ مَنْ لا يؤدي شكر اللَّه عند زوال المَكْروه عنه، ولا يرتدعُ بذلك عن معاصيه، وذلك في الناس كثيرٌ، والرحمة هنا بعد الضرَّاء؛ كالمطر بعد القَحْط، والأمن بعد الخَوْف ونحو هذا ممَّا لا ينحصر، والمَكْر: ٱلاستهزاء والطَّعْن عليها مِن الكُفَّار وٱطِّراح الشكر والخوف من العصاة.

وقال أبو عليٍّ: ﴿أَسْرَعُ﴾ من «سَرُعَ» لا من «أَسْرَعَ يُسْرِعُ»، إذ لو كان من «أَسْرَعَ»، لكان شاذًّا.

قال * ع[1] * وفي الحديث في نار جهنم: «لَهِيَ أَسْوَدُ مِنَ القَارِ»[2] وما حفظ للنبيِّ ﷺ، فليس بشَاذٍ. * ص *: وَرُدَّ بأَن «أَسْوَدُ» مِنْ «فَعِلَ» لا من «أَفْعَلَ»: تقولُ: سَوِدَ فَهُوَ أَسْوَدُ، وإنما ٱمتنَعَ من «سَوِدَ» ونحوِه عِنْد البَصْرِيِّين؛ لأنه لَوْنٌ. انتهى.

﴿هُوَ ٱلَّذِى يُسَيِّرُكُمْ فِى ٱلْبَرِّ وَٱلْبَحْرِ حَتَّىٰٓ إِذَا كُنتُمْ فِى ٱلْفُلْكِ وَجَرَيْنَ بِهِم بِرِيحٍ طَيِّبَةٍ وَفَرِحُوا۟ بِهَا جَآءَتْهَا رِيحٌ عَاصِفٌ وَجَآءَهُمُ ٱلْمَوْجُ مِن كُلِّ مَكَانٍ وَظَنُّوٓا۟ أَنَّهُمْ أُحِيطَ بِهِمْ دَعَوُا۟ ٱللَّهَ مُخْلِصِينَ لَهُ ٱلدِّينَ لَئِنْ أَنجَيْتَنَا مِنْ هَٰذِهِۦ لَنَكُونَنَّ مِنَ ٱلشَّٰكِرِينَ ﴿٢٢﴾ فَلَمَّآ أَنجَىٰهُمْ إِذَا هُمْ يَبْغُونَ فِى ٱلْأَرْضِ بِغَيْرِ ٱلْحَقِّ يَٰٓأَيُّهَا ٱلنَّاسُ إِنَّمَا بَغْيُكُمْ عَلَىٰٓ أَنفُسِكُم مَّتَٰعَ ٱلْحَيَوٰةِ ٱلدُّنْيَا ثُمَّ إِلَيْنَا مَرْجِعُكُمْ فَنُنَبِّئُكُم بِمَا كُنتُمْ تَعْمَلُونَ ﴿٢٣﴾ إِنَّمَا مَثَلُ ٱلْحَيَوٰةِ ٱلدُّنْيَا كَمَآءٍ أَنزَلْنَٰهُ مِنَ ٱلسَّمَآءِ فَٱخْتَلَطَ بِهِۦ نَبَاتُ ٱلْأَرْضِ مِمَّا يَأْكُلُ ٱلنَّاسُ وَٱلْأَنْعَٰمُ حَتَّىٰٓ إِذَآ أَخَذَتِ ٱلْأَرْضُ زُخْرُفَهَا وَٱزَّيَّنَتْ وَظَنَّ أَهْلُهَآ أَنَّهُمْ قَٰدِرُونَ عَلَيْهَآ أَتَىٰهَآ أَمْرُنَا لَيْلًا أَوْ نَهَارًا فَجَعَلْنَٰهَا حَصِيدًا كَأَن لَّمْ تَغْنَ بِٱلْأَمْسِ كَذَٰلِكَ نُفَصِّلُ ٱلْءَايَٰتِ لِقَوْمٍ يَتَفَكَّرُونَ ﴿٢٤﴾ وَٱللَّهُ يَدْعُوٓا۟ إِلَىٰ دَارِ ٱلسَّلَٰمِ وَيَهْدِى مَن يَشَآءُ إِلَىٰ صِرَٰطٍ مُّسْتَقِيمٍ ﴿٢٥﴾﴾

وقوله سبحانه: ﴿هو الذي يسيِّركم في البر والبحر . . .﴾ الآية: تعديدُ نِعَمٍ منه سبحانه على عباده.

وقوله سبحانه: ﴿دعوا اللَّه مخلصين له الدِّين﴾: أي: نسوا الأصنام والشركاء، وأفردوا الدعاء للَّه سبحانه، وذكَر الطبريُّ في ذلك، عَنْ بعض العلماء حكايةَ قَوْلِ العَجَمِ: «هيا شرا هيا»، ومعناه: يا حَيُّ يَا قَيُّومُ، و﴿يبغون﴾: معناه: يُفسدون.

وقوله: ﴿متاع الحياة الدنيا﴾ متاع: خبر مبتدأ محذوفٍ، تقديره هو متاع، أو ذلك مَتَاعٌ، ومعنى الآية: إنما بغيكم وإفسادكم / مُضِرٌّ لكم، وهو في حالة الدنيا، ثم تَلْقَوْنَ عقابه في الآخرة، قال سفيان بن عُيَيْنة: إنما بغيكم علَى أنفسِكُمْ متاع الحياة الدنيا: أي تُعَجَّلُ لكم عقوبته؛ وعلى هذا قالوا: البَغْيُ يَصْرَعُ أهله. ٢٣٧ ب

قال * ع[3] *: وقالوا: البَاغِي مصروعٌ: قال تعالى: ﴿ثُم بُغِيَ عَلَيْهِ لَيَنْصُرَنَّهُ اللَّه﴾ [الحج: ٦٠]، وقال النبيُّ عليه السلام: «ما ذَنْبٌ أَسْرَعُ عُقُوبَةً مِنْ بَغْيٍ».

وقوله سبحانه: ﴿إنما مثل الحياة الدنيا﴾ أي: تفاخُرُ الحياة الدنيا وزينَتُها بالمَالِ

---

(١) ينظر: «المحرر الوجيز» (٣/ ١١٢).
(٢) أخرجه مالك في «الموطأ» (٢/ ٩٩٤) برقم: (٢) عن أبي هريرة موقوفاً.
(٣) ينظر: «المحرر الوجيز» (٣/ ١١٤).

والبَنِينَ، إذ مصيرُ ذلك إلى الفَناءِ؛ كمطرٍ نَزَلَ من السماءِ، ﴿فَٱخْتَلَطَ به نباتُ الأرض﴾، أي: ٱختلط النباتُ بعْضُهُ ببعض بسَبَبِ الماء، ولفظ البخاريِّ: قال ابن عباس: ﴿فَٱخْتَلَطَ بِهِ نباتُ الأَرْضِ﴾: فنبت بالماء مِنْ كلِّ لونٍ[1] انتهى. و﴿أَخَذَتِ الأَرْضُ﴾ لَفْظَةٌ كثُرت في مثل هذا، كقوله: ﴿خُذُوا زِينَتَكُمْ﴾ [الأعراف: ٣١] والزُّخْرُف: التزيينُ بالألوان، وقرأ ابن مسعود[2] وغيره: «وتَزَيَّنَتْ»، وهذه أصل قراءة الجمهور.

وقوله: ﴿وظن أهلها﴾: على بابها، وهذا الكلامُ فيه تشبيهُ جملة أمْرِ الحياة الدنيا بهذه الجُمْلَةَ الموصُوفَة أحوالُهَا، و﴿حتى﴾ غايةٌ، وهي حرفُ ٱبتداءٍ؛ لدخولها على «إذا»، ومعناهما متَّصِلٌ إلى قوله: ﴿قادرون عليها﴾، ومن بعد ذلك بدأ الجوابُ، والأمْرُ الآتي: واحدُ الأمور؛ كالرِّيحِ، والصِّرِّ، والسَّمُومِ، ونحوِ ذلك، وتقسيمُهُ ﴿ليلاً أو نهاراً﴾، تنبيهٌ على الخَوْف وٱرتفاعِ الأمْنِ في كلِّ وقتٍ، و﴿حصيداً﴾، بمعنى محصودٍ، أي: تالفاً مستهلكاً، ﴿كأنْ لم تَغْنَ﴾: أي: لم تنضر، ولم تنعم، ولم تعمر بغَضَارتها، ومعنى الآية: التحذير من ٱلاغترار بالدنيا؛ إذ هي معرَّضة للتلف؛ كنبات هذه الأرض وخَصَّ المتفكِّرين بالذكْر؛ تشريفاً للمنزلة؛ وليقَعَ التسابُقُ إلى هذه الرتبة.

﴿واللَّه يدعوا إلى دار السَّلام ...﴾ الآية: نصٌّ أن الدعاء إلى الشرْع عامٌّ في كل بَشَرٍ، والهداية التي هي الإرشادُ مختصَّةٌ بمَنْ قدَّر إيمانه، و﴿السَّلام﴾؛ هنا: قيل: هو ٱسمٌ من أسماء اللَّه تعالى، والمعنَى: يدعو إلى داره التي هي الجنَّة، وقيل: ﴿السلام﴾ بمعنى السَّلامة.

﴿۞ لِّلَّذِينَ أَحْسَنُوا۟ ٱلْحُسْنَىٰ وَزِيَادَةٌ ۖ وَلَا يَرْهَقُ وُجُوهَهُمْ قَتَرٌ وَلَا ذِلَّةٌ ۚ أُو۟لَٰٓئِكَ أَصْحَٰبُ ٱلْجَنَّةِ ۖ هُمْ فِيهَا خَٰلِدُونَ ﴿٢٦﴾ وَٱلَّذِينَ كَسَبُوا۟ ٱلسَّيِّـَٔاتِ جَزَآءُ سَيِّئَةٍۭ بِمِثْلِهَا وَتَرْهَقُهُمْ ذِلَّةٌ ۖ مَّا لَهُم مِّنَ ٱللَّهِ مِنْ عَاصِمٍ ۖ كَأَنَّمَآ أُغْشِيَتْ وُجُوهُهُمْ قِطَعًا مِّنَ ٱلَّيْلِ مُظْلِمًا ۚ أُو۟لَٰٓئِكَ أَصْحَٰبُ ٱلنَّارِ ۖ هُمْ فِيهَا خَٰلِدُونَ ﴿٢٧﴾ وَيَوْمَ نَحْشُرُهُمْ جَمِيعًا ثُمَّ نَقُولُ لِلَّذِينَ أَشْرَكُوا۟ مَكَانَكُمْ أَنتُمْ وَشُرَكَآؤُكُمْ ۚ فَزَيَّلْنَا بَيْنَهُمْ ۖ وَقَالَ شُرَكَآؤُهُم مَّا كُنتُمْ إِيَّانَا تَعْبُدُونَ ﴿٢٨﴾ فَكَفَىٰ بِٱللَّهِ شَهِيدًۢا بَيْنَنَا وَبَيْنَكُمْ إِن كُنَّا عَنْ عِبَادَتِكُمْ لَغَٰفِلِينَ ﴿٢٩﴾ هُنَالِكَ تَبْلُوا۟ كُلُّ نَفْسٍ مَّآ

---

(١) أخرجه البخاري (٨/ ١٩٦) كتاب «التفسير» باب: «سورة يونس» وذكره معلقاً بصيغة الجزم، ووصله ابن جرير من طريق آخر عن ابن جريج، عن عطاء، عن ابن عباس ﴿إنما مثل الحياة الدنيا...﴾، قال الحافظ: اختلط فنبت بالماء كل لون مما يأكل الناس كالحنطة والشعير وسائر حبوب الأرض، وأخرجه الطبري في «تفسيره» (٦/ ٥٤٦) برقم: (٣/ ١٧٦).

(٢) ينظر: «الكشاف» (٢/ ٣٤١)، و«المحرر الوجيز» (٣/ ١١٤)، وزاد نسبتها إلى الأعمش وأبي بن كعب، وينظر: «البحر المحيط» (٥/ ١٤٥)، وزاد نسبتها إلى زيد بن علي، وهي في «الدر المصون» (٤/ ٢١).

٢٤٤ ـــــــ

بالإقامة في موقف الخِزْيِ مع أصنامهم، ثم يُنْطِقُ اللَّه شركاءهم بالتبريِّ منهم.

وقوله: ﴿فزيلنا بينهم﴾: معناه: فرَّقنا في الحُجَّةِ، والمذهب / روي عن النبيِّ ﷺ، ٢٣٨أ
أَنَّ الكُفَّار، إِذَا رَأَوا العَذَابَ، وَتَقَطَّعَتْ بِهِمُ الأَسْبَابُ، قِيلَ لَهُمْ: اتَّبِعُوا مَا كُنْتُمْ تَعْبُدُونَ، فَيَقُولُونَ: كُنَّا نَعْبُدُ هَؤُلاَءِ، فَتَقُولُ الأَصْنَامُ: وَاللَّهِ، مَا كُنَّا نَسْمَعُ، وَلاَ نَعْقِلُ، وَمَا كُنْتُمْ إِيَّانَا تَعْبُدُونَ، فَيَقُولُونَ: واللَّهِ، لإِيَّاكُمْ كُنَّا نَعْبُد، فَتَقُولُ الآلِهَةُ: ﴿فَكَفَى بِاللَّهِ شَهِيداً بَيْنَنَا وَبَيْنَكُمْ . . .﴾[1] الآية، وظاهر الآية أنَّ محاورتهم إنما هي مَعَ الأصنام دون المَلاَئِكَةِ وَعِيسَى؛ بدليل القوْلِ لهم: ﴿مَكَانَكُمْ أَنْتُمْ وَشُرَكَاؤُكُمْ﴾، ودون فِرْعَونَ ومَنْ عُبِدَ من الجنِّ؛ بدليل قولهم: ﴿إنْ كنا عن عبادتكم لغافلين﴾، و«إنْ» هذه عند سيبَوَيْه[2] المخفَّفَةُ من الثقيلة موجبَةٌ، ولزمتها اللام، فرقاً بينها وبين «إنِ» النافيةِ، وعندَ الفَرَّاء: «إنْ» نافيةٌ بمعنَى «مَا»، واللامُ بمعنى «إلاَّ»، وقرأ نافعٌ[3] وغيره: «تَبْلُوا» ـ بالباء الموحَّدة ـ؛ بمعنى: تختبر، وقرأ حمزة والكسائي: «تَتْلُوا» ـ بتاءين ـ؛ بمعنى تَتَبَعُ وتطلب ما أَسْلَفَتْ من أعمالها

* ت *: قال * ص *: كقوله: [الرجز]

إِنَّ الـمُـرِيـبَ يَـتْـبَـعُ الـمُـرِيـبَـا كَـمَـا رَأَيْـتَ الـذِّيَـبِ يَـتْـلُـو الـذِّيَـبَـا[4]

أي: يتبعه. انتهى. ويصحُّ أَن يكون بمعنى تَقْرَأُ كُتُبَهَا التي تُدْفَع إِليها.

وقوله: ﴿ومن يدَبِّر الأمر . . .﴾ الآية: تدبيرُ الأمْرِ عامٌّ في جميع الأشياءِ، وذلك اَستقامةُ الأمور كلِّها على إرادته عزَّ وجلَّ، وليس تدبيره سبحانه بفكْرٍ ورويَّةٍ وتغييراتٍ ـ تعالَى عن ذلك ـ بل علمه سبحانه محيطٌ كاملٌ دائمٌ.

﴿فسيقولون اللَّه﴾: أي: لا مَنْدُوحَةَ لهم عن ذلك، ولا تُمْكِنهم المباهَتَةُ بسواه، فإذا أقرُّوا بذلك، ﴿فَقُلْ أَفَلاَ تتقون﴾ في اَفترائكم، وجَعْلِكم الأصنام آلهة.

﴿فَذَٰلِكُمُ ٱللَّهُ رَبُّكُمُ ٱلْحَقُّ فَمَاذَا بَعْدَ ٱلْحَقِّ إِلَّا ٱلضَّلَٰلُ فَأَنَّىٰ تُصْرَفُونَ ﴿٣٢﴾ كَذَٰلِكَ حَقَّتْ كَلِمَتُ

---

(١) ذكره السيوطي في «الدر المنثور» (٣/ ٥٥٠)، وعزاه إلى ابن أبي شيبة، وابن المنذر، وابن أبي حاتم، وأبي الشيخ عن مجاهد بنحوه.

(٢) ينظر: «الكتاب» (١/ ٤٨٠).

(٣) ينظر: «السبعة» ص: (٣٢٥)، و«الحجة» (٤/ ٢٧١)، «حجة القراءات» ص: (٣٣١)، «إعراب القراءات» (١/ ٢٦٧)، و«إتحاف فضلاء البشر» (٢/ ١٠٨ ـ ١٠٩)، و«معاني القراءات» (٢/ ٤٣)، و«العنوان» (١٠٥)، و«شرح الطيبة» (٤/ ٣٥٠)، و«شرح شعلة» (٤٢١).

(٤) البيت من شواهد «البحر» (٥/ ١٥٥)، والقرطبي (٨/ ٣٣٤)، و«الدر المصون» (٤/ ٢٨).

رَبِّكَ عَلَى ٱلَّذِينَ فَسَقُوٓاْ أَنَّهُمْ لَا يُؤْمِنُونَ ﴿٣٣﴾﴾

وقوله: ﴿فذلكم اللَّه ربكم . . .﴾ الآية: يقول: فهذا الذي هذه صفاته ربُّكم الحَقُّ، أي: المستوجِبُ للعبادةِ والألوهيَّة، وإذا كان كذلك، فتشريكُ غيره ضَلاَلٌ وغيرُ حقٍّ.

قال * ع[1] *: وعبارة القُرآن في سوق هذه المَعاني تفُوتُ كلَّ تفسيرٍ براعةً وإيجازاً ووضوحاً، وحَكَمَتْ هذه الآيةُ بأنه ليس بَيْنَ الحَقِّ والضلال منزلةٌ ثالثةٌ في هذه المسألة التي هي توحيدُ اللَّه تعالَى، وكذلك هو الأمر في نظائرها مِنْ مسائل الأصول التي الحَقُّ فيها في طَرَفٍ واحدٍ؛ لأن الكلام فيها إنما في تقرير وجودِ ذاتٍ كَيْفَ هِيَ، وذلك بخلافِ مسائِلِ الفُرُوع التي قال اللَّه تعالَى فيها: ﴿لِكُلٍّ جَعَلْنَا مِنكُمْ شِرْعَةً وَمِنْهَاجاً﴾ [المائدة: ٤٨].

وقوله: ﴿فأنى تصرفون﴾: تقرير؛ كما قال: ﴿فَأَيْنَ تذهبون﴾ [التكوير: ٢٦] ثم قال: ﴿كذلك حَقَّت﴾ أي: كما كانَتْ صفاتُ اللَّه كما وصفَ، وعبادته واجبة كما تقرَّر، وٱنصرافُ هؤلاء كما قَدَّرَ عليهم، ﴿كَذَلِكَ حَقَّت كَلِمَة ربك . . .﴾ الآية، وقرأ أبو عَمْرٍو[2] وغيره: «كَلِمَةُ»؛ على الإفراد الذي يُرَادُ به الجَمْع؛ كما يقال للقصيدة «كَلِمَةٌ» فَعَبَّر عن وعيدِ اللَّه تعالى بـ «كَلِمَة».

﴿قُلْ هَلْ مِن شُرَكَآئِكُم مَّن يَبْدَؤُاْ ٱلْخَلْقَ ثُمَّ يُعِيدُهُۥ قُلِ ٱللَّهُ يَبْدَؤُاْ ٱلْخَلْقَ ثُمَّ يُعِيدُهُۥ فَأَنَّىٰ تُؤْفَكُونَ ﴿٣٤﴾ قُلْ هَلْ مِن شُرَكَآئِكُم مَّن يَهْدِىٓ إِلَى ٱلْحَقِّ قُلِ ٱللَّهُ يَهْدِى لِلْحَقِّ أَفَمَن يَهْدِىٓ إِلَى ٱلْحَقِّ أَحَقُّ أَن يُتَّبَعَ أَمَّن لَّا يَهِدِّىٓ إِلَّآ أَن يُهْدَىٰ فَمَا لَكُمْ كَيْفَ تَحْكُمُونَ ﴿٣٥﴾ وَمَا يَتَّبِعُ أَكْثَرُهُمْ إِلَّا ظَنًّا إِنَّ ٱلظَّنَّ لَا يُغْنِى مِنَ ٱلْحَقِّ شَيْـًٔا إِنَّ ٱللَّهَ عَلِيمٌۢ بِمَا يَفْعَلُونَ ﴿٣٦﴾﴾

وقوله سبحانه: ﴿قل هل من شركائكم من يبدأ الخلق ثم يعيده . . .﴾ الآية توقيفٌ على قصور الأصنامِ وعَجْزِها، وتنبيهٌ على قدرة اللَّه عزَّ وجلَّ، و﴿تؤفكُون﴾: معناه: تُصْرَفُونَ وتُحْرَمُونَ، وأرضٌ مَأْفُوكَةٌ؛ إذا لم يُصِبْها مَطَرٌ، فهي بمعنى الخَيْبَةِ.

---

(١) ينظر: «المحرر الوجيز» (٣/ ١١٨)

(٢) وحجة من جمع أنها والتي بعدها كتبتا في المصاحف بالتاء. وحجة الباقين: إجماع الكل على التوحيد في قوله تعالى: ﴿وَتَمَّتْ كَلِمَةُ رَبِّكَ صِدْقاً وَعَدْلاً﴾ [الأنعام: ١١٥]، فردوا ما اختلفوا فيه إلى ما أجمعوا عليه.

ينظر: «السبعة» ص: (٣٢٦)، «الحجة» (٤/ ٢٧٢ ـ ٢٧٣)، «حجة القراءات» ص: (٣٣١)، «إعراب القراءات» (١/ ٢٦٧)، «إتحاف» (٢/ ١٠٩)، «العنوان» (١٠٥).

وينظر: «المحرر الوجيز» (٣/ ١١٨)، و«البحر المحيط» (٥/ ١٥٦)، و«الدر المصون» (٤/ ٣٠).

وقوله تعالى: ﴿قل هل من شركائكم من يهدي إلى الحق﴾: أي: يبيِّن طرق الصواب، ثم وصف الأصنام بأنها لا تَهْدِي إلا أنْ تُهْدَى.

وقوله: ﴿إلاَّ أن يُهْدَى﴾: فيه تَجوُّز، لأنا نجدها لا تُهْدَى وإنْ هُدِيَتْ، وقال بعضهم: هي عبارة عن أنها لا تنتقلُ إلا أنْ تُنْقَلَ، ويحتمل أنْ يكون ما ذَكَرَ اللَّه مِنْ تسبيح الجمادَاتِ هو اهتداؤُهَا، وقرأ نافع وأبو عمرو: «يَهْدِّي»[1] ـ بسكون الهاء، وتشديد الدَّال ـ، وقرأ ابن كثير وابنُ عامر: يَهَدِّي ـ بفتح الياء/ والهاء، وتشديد الدَّال[2] ـ وهذه ٢٣٨ ب
رواية وَرْشٍ عن نافعٍ، وقرأ حمزة والكسائي: «يَهْدِي» ـ بفتحِ الياءِ، وسكون الهاء[3] ـ ومعنى هذه القراءة: أَمَّنْ لا يَهْدِي أحداً إلا أن يُهْدى ذلك الأَحْدُ، ووقف القُرَّاء: ﴿فَمَا لَكُمْ﴾، ثم يبدأ: ﴿كَيْفَ تحكُمُونَ﴾.

وقوله سبحانه: ﴿وما يتبع أكثرهم إلاَّ ظَنًّا ...﴾ الآية: أخبر اللَّه سبحانه عن فساد طريقتهم، وضَعْفِ نَظَرِهم، وأنه ظَنٌّ، ثم بيَّن منزلة الظنِّ من المعارف، وبُعْدَهُ عن الحقِّ.

﴿وَمَا كَانَ هَٰذَا ٱلْقُرْءَانُ أَن يُفْتَرَىٰ مِن دُونِ ٱللَّهِ وَلَٰكِن تَصْدِيقَ ٱلَّذِى بَيْنَ يَدَيْهِ وَتَفْصِيلَ ٱلْكِتَٰبِ لَا رَيْبَ فِيهِ مِن رَّبِّ ٱلْعَٰلَمِينَ ﴿٣٧﴾ أَمْ يَقُولُونَ ٱفْتَرَىٰهُ قُلْ فَأْتُوا۟ بِسُورَةٍ مِّثْلِهِۦ وَٱدْعُوا۟ مَنِ ٱسْتَطَعْتُم مِّن دُونِ ٱللَّهِ إِن كُنتُمْ صَٰدِقِينَ ﴿٣٨﴾ بَلْ كَذَّبُوا۟ بِمَا لَمْ يُحِيطُوا۟ بِعِلْمِهِۦ وَلَمَّا يَأْتِهِمْ تَأْوِيلُهُۥ كَذَٰلِكَ كَذَّبَ ٱلَّذِينَ مِن قَبْلِهِمْ فَٱنظُرْ كَيْفَ كَانَ عَٰقِبَةُ ٱلظَّٰلِمِينَ ﴿٣٩﴾ وَمِنْهُم مَّن يُؤْمِنُ بِهِۦ وَمِنْهُم مَّن لَّا يُؤْمِنُ بِهِۦ وَرَبُّكَ أَعْلَمُ بِٱلْمُفْسِدِينَ ﴿٤٠﴾﴾

وقوله سبحانه: ﴿وما كان هذا القرآن أن يفترَى من دون اللَّه ولكن تصديق الذي بين يَدَيْه﴾: هذا ردٌّ لقول من يقول: إنَّ محمداً يَفْتَرِي القرآن، و﴿الذي بَيْنَ يَدَيْهِ﴾: التوراةُ والإنجيل، وهم يقطعون أنَّه لم يطالِعْ تلك الكُتُب، ولا هي في بَلَدِهِ، ولا في قومه، و﴿تفصيل الكتاب﴾ هو تبيينه.

وقوله: ﴿أم يقولون افتراه ...﴾ الآية: «أم» هذه ليست بالمعادلة لهمزة الاستفهام،

---

(١) ينظر: «السبعة» ص: (٣٢٦)، «الحجة» (٤/ ٢٧٤ ـ ٢٧٥)، «حجة القراءات» ص: (٣٣١ ـ ٣٣٢)، «إعراب القراءات» (١/ ٢٦٨)، و«إتحاف» (٢/ ١٠٩)، و«معاني القراءات» (٢/ ٤٤)، و«شرح الطيبة» (٤/ ٣٥١)، و«العنوان» (١٠٥)، «شرح شعلة» (٤٢٢): ينظر السابق.
وذكره ابن عطية (٣/ ١١٩)، وذكر أنها قراءة شيبة والأعرج، وأبي جعفر.

(٢) ذكره ابن عطية (٣/ ١١٩).

(٣) ذكره ابن عطية (٣/ ١١٩)

في قوله: أزيْدٌ قام أمْ عمرو؟ ومذهَبُ سِيبَوَيْهِ: أنها بمنزلة «بَلْ» ثم عجَّزهم سبحانه بقوله: ﴿قل فأتوا بسورةٍ مثله وٱدعوا من ٱستطعتم ...﴾ الآية: والتحدِّي في هذه الآية عند الجُمْهُور وقَعَ بجهتَي الإعجاز اللَّتَيْنِ في القرآنِ:

إحداهما: النَّظْم والرَّصْف والإيجازُ وَالجَزَالَة، كلُّ ذلك في التعريف.

والأُخرَى: المعاني مِنَ الغَيْبِ لِمَا مَضَى، ولما يُسْتَقْبَلُ.

وحين تحدَّاهم بـ «عَشْرِ مفترياتٍ» إنما تحدَّاهم بالنَّظْم وحده، ثم قال * ع[1] *: هذا قول جماعة المتكلِّمين، ثم اختار أنَّ الإعجاز في الآيتين إنما وقع في النَّظْمِ لا في الإخبارِ بالغُيُوبِ.

* ت *: والصوابُ ما تَقَدَّم للجمهور، وإليه رَجَعَ في «سورة هود» وأوجُهُ إعجاز القرآن أَكْثَرُ من هذا وَٱنْظُر «**الشِّفَا**».

وقوله: ﴿من ٱستطعتم﴾: إحالةٌ على شركائهم.

وقوله سبحانه: ﴿بل كذَّبوا بما لم يحيطوا بعلمه ...﴾ الآية: المعنى: ليس الأمر كما قالوا مِنْ أنه مفترًى، ﴿بل كذَّبوا بما لم يحيطوا بعلمه ولمَّا يأتهم تأويله﴾، أي: تفسيره، وبيانُهُ، ويحتمل أنْ يريد بما لم يأتهم تأويله، أي: ما يؤول إليه أمره؛ كما هو في قوله: ﴿هَلْ يَنْظُرُونَ إِلاَّ تَأْوِيلَهُ﴾ [الأعراف: ٥٣] وعَلَى هذا، فالآيةُ تتضمَّن وعيداً، و﴿الذين من قبلهم﴾: مَنْ سلف من أمم الأنبياء.

وقوله سبحانه: ﴿ومنهم من يؤمن به ...﴾ الآية: أيْ: ومِنْ قريشٍ مَنْ يؤمن بهذا الرسُولِ، ولهذا الكلام معنيان:

قالتْ فرقة: معناه: مِنْ هؤلاء القومِ مَنْ سيؤمن في المستقبل، ومِنْهُم من حَتَمَ اللَّه عَلَيْهِ أنَّه لا يؤمن به أبداً.

وقالتْ فرقة: معناه: ومنهم مَنْ يؤمن بهذا الرسُولِ إلاَّ أنَّه يَكْتُم إيمانه حفْظاً لرياسته، أو خوفاً مِنْ قومه، كالفِتْية الذين قُتِلُوا مع الكُفَّار بِبَدْرٍ.

قال * ع[2] *: وفائدة الآية على هذا التأويل: التفريقُ لكلمة الكُفَّار، وإضعافُ

---

(١) ينظر: «**المحرر الوجيز**» (٣/ ١٢٠).

(٢) ينظر: «**المحرر الوجيز**» (٣/ ١٢٢).

نفوسهم، وفي قوله: ﴿وربُّك أعلم بالمفسدين﴾ تهديدٌ ووعيدٌ.

﴿وَإِن كَذَّبُوكَ فَقُل لِّي عَمَلِي وَلَكُمْ عَمَلُكُمْ أَنتُم بَرِيئُونَ مِمَّا أَعْمَلُ وَأَنَا بَرِيءٌ مِّمَّا تَعْمَلُونَ ﴿٤١﴾ وَمِنْهُم مَّن يَسْتَمِعُونَ إِلَيْكَ أَفَأَنتَ تُسْمِعُ الصُّمَّ وَلَوْ كَانُوا لَا يَعْقِلُونَ ﴿٤٢﴾ وَمِنْهُم مَّن يَنظُرُ إِلَيْكَ أَفَأَنتَ تَهْدِي الْعُمْيَ وَلَوْ كَانُوا لَا يُبْصِرُونَ ﴿٤٣﴾ إِنَّ اللَّهَ لَا يَظْلِمُ النَّاسَ شَيْئًا وَلَٰكِنَّ النَّاسَ أَنفُسَهُمْ يَظْلِمُونَ ﴿٤٤﴾ وَيَوْمَ يَحْشُرُهُمْ كَأَن لَّمْ يَلْبَثُوا إِلَّا سَاعَةً مِّنَ النَّهَارِ يَتَعَارَفُونَ بَيْنَهُمْ قَدْ خَسِرَ الَّذِينَ كَذَّبُوا بِلِقَاءِ اللَّهِ وَمَا كَانُوا مُهْتَدِينَ ﴿٤٥﴾﴾

وقوله سبحانه: ﴿وإن كذبوك فقُل لي عملي ولكم عملكم﴾ الآية فيها منابذةٌ ومتارَكَةٌ، قال كثير من المفسِّرين، منهم ابن زيد: هذه الآية منسوخةٌ بالقتال، وباقي الآية بيِّن.

وقوله سبحانه: ﴿ويوم نحشرهم ...﴾ الآية: وعيدٌ بالحشر وخِزْيِهم فيه، وتعارُفُهُمْ على جهة التلاؤمِ والخزْيِ من بَعْضِهم لبعضٍ، حيث لا ينفع ذلك.

وقوله سبحانه: ﴿قد خسر الذين كذبوا بلقاء اللَّه ...﴾ إلى آخرها: حُكْمٌ من اللَّه عزَّ وجلَّ على المكذِّبين بالخُسْران، وفي اللفظ إغلاظٌ، وقيل: إن هذا الكلام من كلام المحشُورِينَ، عَلى جهة التوبيخ لأنْفُسِهم.

* ت *: والأول أبْيَنُ.

﴿وَإِمَّا نُرِيَنَّكَ بَعْضَ الَّذِي نَعِدُهُمْ أَوْ نَتَوَفَّيَنَّكَ فَإِلَيْنَا مَرْجِعُهُمْ ثُمَّ اللَّهُ شَهِيدٌ عَلَىٰ مَا يَفْعَلُونَ ﴿٤٦﴾ وَلِكُلِّ أُمَّةٍ رَّسُولٌ فَإِذَا جَاءَ رَسُولُهُمْ قُضِيَ بَيْنَهُم بِالْقِسْطِ وَهُمْ لَا يُظْلَمُونَ ﴿٤٧﴾﴾

وقوله: ﴿وإما نرينَّك ...﴾ الآية: «إما» شرطٌ، وجوابه: ﴿فإلينا﴾، والرؤية في ﴿نُرِيَنَّك﴾ بصريةٌ، ومعنى هذه الآية: الوعيدُ بالرجوعِ إلى اللَّه تعالى، أي: إنْ أَرَيْنَاكَ عقوبتهم، أو لم نُرِكَهَا، فهم عَلى كلِّ حال راجعُونَ إلينا إلى الحسَابِ والعذابِ، ثم مع ذلك، فاللَّهُ شَهيدٌ من أوَّل تكليفهم عَلى جميعِ أعمالهم، وَ«ثُمَّ» لترتيب الأَخبار / لا لترتيب ٢٣٩أ القصص في أنفسها، و«إما» هي «إنْ»، زيدَتْ عليها «ما»، ولأجلها جازَ دخُولُ النون الثقيلة، ولو كانت «إنْ» وحدها، لم يجز.

* ص *: واعْتُرِضَ بأنَّ مذهب سيبَوَيْهِ[1] جوازُ دخولها، وإن لم تَكُنْ «ما» انتهى.

---

(١) ينظر: «الكتاب» (٢/ ١٥٢).

وقوله سبحانه: ﴿ولكلِّ أمة رسول فإذا جاء رسولهم قضي بينهم بالقسْطِ﴾: قال مجاهد وغيره: المعنَى: فإذا جاء رسولهم يوم القيامة للشَّهادة عليهم، صُيِّرَ قومٌ للجنَّة، وقومٌ للنار، فذلك القضاءُ بينهم بالقسْطِ[1].

﴿وَيَقُولُونَ مَتَىٰ هَٰذَا ٱلْوَعْدُ إِن كُنتُمْ صَٰدِقِينَ ﴿٤٨﴾ قُل لَّآ أَمْلِكُ لِنَفْسِى ضَرًّا وَلَا نَفْعًا إِلَّا مَا شَآءَ ٱللَّهُ ۗ لِكُلِّ أُمَّةٍ أَجَلٌ ۚ إِذَا جَآءَ أَجَلُهُمْ فَلَا يَسْتَـْٔخِرُونَ سَاعَةً وَلَا يَسْتَقْدِمُونَ ﴿٤٩﴾ قُلْ أَرَءَيْتُمْ إِنْ أَتَىٰكُمْ عَذَابُهُۥ بَيَٰتًا أَوْ نَهَارًا مَّاذَا يَسْتَعْجِلُ مِنْهُ ٱلْمُجْرِمُونَ ﴿٥٠﴾ أَثُمَّ إِذَا مَا وَقَعَ ءَامَنتُم بِهِۦٓ ءَآلْـَٰٔنَ وَقَدْ كُنتُم بِهِۦ تَسْتَعْجِلُونَ ﴿٥١﴾ ثُمَّ قِيلَ لِلَّذِينَ ظَلَمُوا۟ ذُوقُوا۟ عَذَابَ ٱلْخُلْدِ هَلْ تُجْزَوْنَ إِلَّا بِمَا كُنتُمْ تَكْسِبُونَ ﴿٥٢﴾ ۞ وَيَسْتَنۢبِـُٔونَكَ أَحَقٌّ هُوَ ۖ قُلْ إِى وَرَبِّىٓ إِنَّهُۥ لَحَقٌّ ۖ وَمَآ أَنتُم بِمُعْجِزِينَ ﴿٥٣﴾﴾

وقوله سبحانه: ﴿ويقولون متَى هذا الوعد إن كنتم صادقين * قل لا أملك لنفسي ضَرًّا ولا نَفْعاً إلا ما شاء اللَّه لكلِّ أُمة أجلٍ إذا جاء أجلهم فلا يستأخرون . . .﴾ الآية: الضميرُ في ﴿يقولون﴾ لكفَّار قريش، وسؤالهم عن الوعدِ تحريرٌ منهم ـ بزعمهم ـ للحجَّة أي: هذا العذابُ الذي تُوعِّدْنا به، حَدِّدْ لنا وقته؛ لِنَعْلَمَ الصِّدْق في ذلك من الكَذِب، ثم أمر اللَّه تعالى نبيَّه أنْ يقول على جهة الردِّ عليهم: ﴿قل لا أملك لنفسي ضَرًّا ولاَ نَفْعاً إلا ما شاء اللَّه﴾، ولكن ﴿لكلِّ أمة أجلٌ﴾ انفرد اللَّه بعلْمِ حدِّه ووقتِهِ، وباقي الآية بيِّن.

وقوله: ﴿ماذا يستعجلُ منْه المُجْرِمُون﴾: أي: فمَا تستعجلون منه، وأنتم لا قِبَلَ لكم بِهِ، والضمير في «مِنْهُ» يحتمل أنْ يعود على اللَّه عزَّ وجلَّ، ويحتمل أن يعود على العَذَابِ.

وقوله: ﴿أثم إذا ما وقع آمنتم به﴾ المعنى: إذا وقع العذابُ وعاينتموه، آمنتم حينئذٍ، وذلك غَيْر نافعكم، بل جوابُكُمْ: الآن وقَدْ كُنْتُمْ تستعجلونَهُ مكذِّبين به، ﴿ويستنبئونك﴾: معناه: يستخبرُونَك، وهي عَلَى هذا تتعدَّى إلى مفعولَيْنِ؛ أَحدُهما: الكافُ، والآخرُ: الجملة، وقيل: هي بمعنى يَسْتَعلِمُونَكَ؛ فعلى هذا تحتاجُ إِلَى ثَلاَثةِ مَفَاعِيلَ.

* ص *: ورُدَّ بأن الاستنباء لا يُحْفَظُ تعديه إلى ثلاثةٍ، ولاَ اسْتَعْلَمَ الذي هو بِمَعْنَاه. انتهى.

و﴿أحقٌّ هو﴾ قيل: الإشارة إلى الشرعِ والقُرآن، وقيل: إلى الوعيدِ؛ وهو أَظْهر.

وقوله: ﴿إِي وربي﴾: أي: بمعنى «نَعَمْ»، وهي لفظة تتقدَّم القَسَم، ويجيء بعدها

---

(١) أخرجه الطبري (٦/ ٥٦٥) برقم: (١٧٦٨١ـ ١٧٦٨٢) نحوه، وذكره ابن عطية (٣/ ١٢٣)، والبغوي في «تفسيره» (٢/ ٣٥٦).

حَرْفُ القسم، وقد لا يجيء؛ تقولُ: إِي ورَبِّي، وإِي رَبِّي، و﴿معجزين﴾: معناه مفلتين.

﴿وَلَوْ أَنَّ لِكُلِّ نَفْسٍ ظَلَمَتْ مَا فِي ٱلْأَرْضِ لَٱفْتَدَتْ بِهِۦ ۗ وَأَسَرُّوا۟ ٱلنَّدَامَةَ لَمَّا رَأَوُا۟ ٱلْعَذَابَ ۚ وَقُضِىَ بَيْنَهُم بِٱلْقِسْطِ وَهُمْ لَا يُظْلَمُونَ ﴿٥٤﴾ أَلَآ إِنَّ لِلَّهِ مَا فِي ٱلسَّمَٰوَٰتِ وَٱلْأَرْضِ ۗ أَلَآ إِنَّ وَعْدَ ٱللَّهِ حَقٌّ وَلَٰكِنَّ أَكْثَرَهُمْ لَا يَعْلَمُونَ ﴿٥٥﴾ هُوَ يُحْىِۦ وَيُمِيتُ وَإِلَيْهِ تُرْجَعُونَ ﴿٥٦﴾﴾

وقوله سبحانه: ﴿ولو أن لكل نفس ظلمَتْ ما في الأرض لافتدت به وأسروا الندامة ...﴾ الآية، و﴿أسروا﴾: لفظة تجيءُ بمعنى «أَخفَوا»، وهي حينئذٍ من السِّرِّ، وتجيء بمعنى «أَظْهَرُوا»، وهي حينئذٍ من أسارِيرِ الوَجْهِ.

* ص *: قال أبو البقاء: وهو مستأنَفٌ، وهو حكاية ما يكون في الآخرة.

وقوله تعالى: ﴿ألا إن للَّه ما في السمٰوات والأرض ...﴾ الآية، «أَلاَ» اسْتفتاحٌ وتنبيهٌ، وباقي الآية بيِّن.

﴿يَٰٓأَيُّهَا ٱلنَّاسُ قَدْ جَآءَتْكُم مَّوْعِظَةٌ مِّن رَّبِّكُمْ وَشِفَآءٌ لِّمَا فِي ٱلصُّدُورِ وَهُدًى وَرَحْمَةٌ لِّلْمُؤْمِنِينَ ﴿٥٧﴾ قُلْ بِفَضْلِ ٱللَّهِ وَبِرَحْمَتِهِۦ فَبِذَٰلِكَ فَلْيَفْرَحُوا۟ هُوَ خَيْرٌ مِّمَّا يَجْمَعُونَ ﴿٥٨﴾ قُلْ أَرَءَيْتُم مَّآ أَنزَلَ ٱللَّهُ لَكُم مِّن رِّزْقٍ فَجَعَلْتُم مِّنْهُ حَرَامًا وَحَلَٰلًا ۗ قُلْ ءَآللَّهُ أَذِنَ لَكُمْ ۖ أَمْ عَلَى ٱللَّهِ تَفْتَرُونَ ﴿٥٩﴾﴾

وقوله سبحانه: ﴿يأيها الناس قد جاءتكم موعظة من ربكم ...﴾ الآية: هذه آية خُوطِبَ بها جميعُ العَالَم، والـ ﴿موعظةٌ﴾: القرآن؛ لأن الوعظ إنما هو بقولٍ يأْمُرُ بالمعروف ويزجُرُ، ويرقِّق القلوب، ويَعِدُ ويُوعِدُ، وهذه صفة «الكتاب العزيز»، وقوله: ﴿من ربكم﴾ يريد: لم يختلقْها محمَّد ولا غيره، و﴿ما في الصدور﴾: يريد به الجَهْلَ ونحوَهُ، وجَعْلُهُ موعظةً بحَسَب النَّاسِ أَجْمَعَ، وجعْلُه هدىً ورحمةً بحسب المؤمنين فَقَطْ، وهذا تفسيرٌ صحيحُ المعنَى، إذا تُؤُمِّلَ، بان وجْهُه.

وقوله سبحانه: ﴿قل بفضل اللَّه وبرحمته فبذلك فليفرحوا﴾، قال ابن عباس[1] وغيره: الفضل: الإِسلام، والرحمة: القرآن، وقال أبو سعيد الخُدْرِيُّ: الفَضْل: القرآن، والرحمة: أن جعلهم مِنْ أهله.

وقال زَيْدُ بن أسلم والضَّحَّاك: الفَضْل: القرآن، والرحمة: الإِسلام.

---

(١) أخرجه الطبري (٦/ ٥٦٩) برقم: (١٧٦٩٥)، وذكره ابن عطية (٣/ ١٢٦)، والسيوطي (٣/ ٥٥٤)، وعزاه لابن المنذر، وابن أبي حاتم، والبيهقي.

قال * ع[1] *: ولا وجْه عندي لشيْءٍ من هذا التخْصيصِ إلاَّ أن يستند شيءٌ منْه إلى النبيِّ ﷺ، وإنما الذي يقتضيه اللفظُ، ويلزم منْه أنَّ الفضْلَ: هو هدايةُ اللَّه تعالى إلَى دِينِهِ، والتوفيقُ إلى اتِّبَاعِ شرعه، والرحمةُ هي عفوه وسُكْنَى جنَّته التي جَعَلَها جزاءً على التشرُّع بالإسلام والإيمانِ به، ومعنى / الآية: قل، يا محمَّد، لجميع النَّاس: بفضلِ اللَّه ورحمته ٢٣٩ ب فَلْيَقَعِ الفرحُ منكم، لا بأمور الدنيا وما يُجْمَعُ من حُطَامها، فإن قيل: كيف أمر اللَّه بالفَرَح في هذه الآية، وقد وَرَدَ ذمُّه في قوله: ﴿فَرِحٌ فَخُورٌ﴾ [هود: ١٠] وفي قوله: ﴿لا تَفْرَحْ إِنَّ اللَّهَ لاَ يُحِبُّ الفَرِحِينَ﴾ [القصص: ٧٦].

قيل: إن الفرح إذا ورد مقيَّداً في خيرٍ، فليس بمذموم، وكذلك هو في هذه الآية، وإذا ورد مقيَّداً في شرٍّ، أو مطلقاً لَحِقَهُ ذمٌّ، إذ ليس من أفعالِ الآخرة، بل ينبغي أنْ يغلب على الإنسان حُزْنُهُ على دينه، وخوفُه لربِّه.

وقوله: ﴿مما يجمعون﴾: يريد: مالَ الدنيا وحُطَامَها الفانِيَ المُرْدِيَ في الآخرة.

وقوله سبحانه: ﴿قل أرأيتم ما أنزل اللَّه لكم من رزق فجعلتم منه حراماً وحلالاً . . .﴾ الآية.

قال * ص *: ﴿أرأيتم﴾: مضمَّن معنى: أَخْبِروني، و«ما» موصولة.

قال * ع[2] *: هذه المخاطبة لكفَّار العرب الذين جعلوا البحائِرَ والسَّوائب وغَيْرَ ذلك، وقوله: ﴿أَنْزل﴾: لفظة فيها تجوُّز.

﴿وَمَا ظَنُّ ٱلَّذِينَ يَفْتَرُونَ عَلَى ٱللَّهِ ٱلْكَذِبَ يَوْمَ ٱلْقِيَٰمَةِ ۗ إِنَّ ٱللَّهَ لَذُو فَضْلٍ عَلَى ٱلنَّاسِ وَلَٰكِنَّ أَكْثَرَهُمْ لَا يَشْكُرُونَ ﴿٦٠﴾ وَمَا تَكُونُ فِى شَأْنٍ وَمَا تَتْلُوا۟ مِنْهُ مِن قُرْءَانٍ وَلَا تَعْمَلُونَ مِنْ عَمَلٍ إِلَّا كُنَّا عَلَيْكُمْ شُهُودًا إِذْ تُفِيضُونَ فِيهِ ۚ وَمَا يَعْزُبُ عَن رَّبِّكَ مِن مِّثْقَالِ ذَرَّةٍ فِى ٱلْأَرْضِ وَلَا فِى ٱلسَّمَآءِ وَلَآ أَصْغَرَ مِن ذَٰلِكَ وَلَآ أَكْبَرَ إِلَّا فِى كِتَٰبٍ مُّبِينٍ ﴿٦١﴾﴾

وقوله: ﴿وما ظنُّ الذين يفترون على اللَّه الكذب يوم القيامة﴾ آية وعيدٍ ـ لمَّا تحقَّقَ عليهم بتقسيمِ الآية التي قبلها؛ أنهم مفترون على اللَّه ـ عَظَّمَ في هذه الآية جُرْمَ ٱلافتراء، أي: ظَنُّهم في غايَةِ الرداءة؛ بحسب سُوء أفعالهم، ثم ثَنَّى بذكْرِ الفَضْل على النَّاس في الإمهال لهم مع ٱلافتراء والعصيان؛ إذ الإمهال لهم داعيَةٌ إلى التوبةِ والإنابةِ، ثم الآية تُعمُّ

(١) ينظر: «المحرر الوجيز» (٣/ ١٢٦).
(٢) ينظر: «المحرر الوجيز» (٣/ ١٢٧).

جميعَ فَضْل اللَّه سبحانَهُ، وجميعَ تَقْصير الخَلْقِ.

وقوله سبحانه: ﴿وما تكون في شأن . . .﴾ الآية: مَقْصِدُ هذه الآية وصْفُ إحاطة اللَّه عزَّ وجلَّ بكلِّ شيء، لا ربَّ غيره، ومعنى اللفْظِ: وما تكُونُ يا محمَّد، والمرادُ هو وَغَيْرُهُ في شأن من جميع الشؤون، ﴿وما تتلو منه﴾: الضمير عائدٌ على شَأْن أي: فيه وبسببه «من قرآن»، ويحتمل أنْ يعود الضميرُ على جميع القرآن.

وقال * ص *: ضمير «منه» عائدٌ على «شأن» و﴿من قرآن﴾: تفسيرٌ للضمير. انتهى. وهو حَسَن، ثم عمَّ سبحانه بقوله: ﴿ولا تعملون من عمل﴾، وفي قوله سبحانه: ﴿إلاَّ كنا عليكم شهوداً﴾ تحذيرٌ وتنبيهٌ.

* ت * وهذه الآية عظيمةُ المَوْقِعِ لأَهْل المراقبة تثيرُ من قلوبهم أسراراً، ويغترفون من بَحْر فيضها أنواراً، و﴿تفيضُون﴾ معناه: تأخذون وتَنْهَضُون بِجِدٍّ، ﴿وما يعزب﴾: معناه: وما يَغِيبُ ﴿عن ربك مِنْ مثقال ذرة﴾ والكتابُ المُبينُ هو اللوحُ المحفوظُ، ويحتملُ ما كتبته الحَفَظَةُ.

﴿أَلَآ إِنَّ أَوْلِيَآءَ ٱللَّهِ لَا خَوْفٌ عَلَيْهِمْ وَلَا هُمْ يَحْزَنُونَ ﴿٦٢﴾ ٱلَّذِينَ ءَامَنُوا۟ وَكَانُوا۟ يَتَّقُونَ ﴿٦٣﴾ لَهُمُ ٱلْبُشْرَىٰ فِى ٱلْحَيَوٰةِ ٱلدُّنْيَا وَفِى ٱلْءَاخِرَةِ ۚ لَا تَبْدِيلَ لِكَلِمَٰتِ ٱللَّهِ ۚ ذَٰلِكَ هُوَ ٱلْفَوْزُ ٱلْعَظِيمُ ﴿٦٤﴾﴾

وقوله سبحانه: ﴿ألا إن أولياء اللَّه . . .﴾ الآيةُ: «ألا» استفتاحٌ وتنبيهٌ، و﴿أولياء اللَّه﴾: هم المؤمنون الذينَ وَالوهُ بالطاعةِ والعبادةِ، وهذه الآية يُعْطِي ظاهرُها أَنَّ مَنْ آمَنَ واتقى اللَّه، فَهُوَ داخلٌ في أولياء اللَّه، وهذا هو الذي تقتضيه الشريعةُ في الوَلِيِّ، وروي عن النبيِّ ﷺ؛ أَنَّهُ سُئِلَ، مَنْ أَوْلِيَاءُ اللَّهِ؟ فَقَالَ: «الَّذِينَ إِذَا رَأَيْتُهُمْ ذَكَرْتَ اللَّه»[1].

قال: * ع[2] *: وهذا وصفٌ لازِمٌ للمتَّقِين؛ لأنهم يَخْشَعُونَ ويُخَشِّعُونَ، وروي عنه ﷺ أيضاً أَنَّهُ قَالَ: «أَوْلِيَاءُ اللَّه قَوْمٌ تَحَابُّوا فِي اللَّهِ، وَاجْتَمَعُوا في ذَاتِهِ، لَمْ تَجْمَعْهُمْ قَرَابَةٌ وَلاَ مَالٌ يَتَعَاطَوْنَهُ». وروى الدارقطنيُّ في «سننه» عن النبيِّ ﷺ؛ أَنَّهُ قَالَ: «خِيَارُ عِبَادِ

---

(١) ذكره الهيثمي في «مجمع الزوائد» (١٠/ ٨١) وقال: رواه البزار عن شيخه علي بن حرب الرازي ولم أعرفه، وذكره السيوطي في «الدر المنثور» (٣/ ٥٥٦)، وزاد في نسبته إلى ابن المبارك، والحكيم الترمذي في «نوادر الأصول»، وابن المنذر، وابن أبي حاتم، وأبي الشيخ، وابن مردويه، عن ابن عباس.

(٢) ينظر: «المحرر الوجيز» (٣/ ١٢٨).

اللَّهِ الَّذِينَ إِذَا رُؤوا، ذُكِرَ اللَّهُ، وَشَرُّ عِبَادِ اللَّهِ المَشَّاؤونَ بِالنَّمِيمَةِ المُفَرِّقُونَ بَيْنَ الأَحِبَّةِ، البَاغُونَ لِلْبُرَآءِ العَيْبَ»[1]. انتهى من «**الكوكب الدُّرِّيِّ**».

وقوله: ﴿لا خوف عليهم ولا هم يحزنون﴾ يعني: في الآخرةِ، ويحتملُ في الدنيا لا يخافُونَ أَحداً من أَهل الدنيا، ولا من أعراضها، ولا يحزنون على ما فاتهم منها، والأولُ أظهر، والعمومُ في ذلك صحيحٌ: لاَ يَخَافُونَ في الآخرة جملةً، ولا في الدنيا الخَوْفَ الدُّنْيَوِيَّ.

١٢٤٠ وذكر الطبريُّ عن جماعة / من العلماء مثْلَ ما في الحديثِ في الأولياء؛ أنهم هُمُ الَّذِينَ إِذَا رَآهُمُ أَحَدٌ، ذَكَرَ اللَّهَ، وروي فيهم حديث؛ «أَنَّ أَوْلِيَاءَ اللَّهِ هُمْ قَوْمٌ يَتَحَابُّونَ فِي اللَّهِ وَيُجْعَلُ لَهُمْ يَوْمَ القِيَامَةِ مَنَابِرُ مِنْ نُورٍ، وَتُنِيرُ وُجُوهُهُمْ، فَهُمْ في عَرَصَاتِ القِيَامَةِ لاَ يَخَافُونَ وَلاَ يَحْزَنُون»[2] وروى عمر بن الخطاب؛ أَنَّ رَسُولَ اللَّه ﷺ قَالَ: «إِنَّ مِنْ عِبَادِ اللَّهِ عِبَاداً مَا هُمْ بِأَنْبِيَاءَ وَلاَ شُهَدَاءَ يَغْبِطُهُمُ الأَنْبِيَاءُ وَالشُّهَدَاءُ؛ لَمَكَانَتِهِمْ مِنَ اللَّهِ، قَالُوا: وَمَنْ هُمْ، يَا رَسُولَ اللَّهِ؟ قَالَ: قَوْمٌ تَحَابُّوا بِرُوحِ اللَّهَ عَلَى غَيْرِ أَرْحَام، وَلا أَمْوَالٍ ...» الحديثَ، ثم قرأَ: ﴿أَلاَ إِنَّ أَوْلِيَاءَ اللَّهِ لاَ خَوْفٌ عَلَيْهِمْ وَلاَ هُمْ يَحْزَنُونَ﴾»[3].

* ت * وقد خرَّج هذا الحديثَ أبو داود والنسائيُّ، قال أبو داود في هذا الحديث: فَوَاللَّهِ، إِنَّ وجوههم لَنُورٌ، وإِنهم لَعَلَى نُورٍ، ذكره بإِسنادٍ آخر. انتهى.

ورواه أيضاً ٱبْنُ المبارك في «**رقائقه**» بسنده، عن أبي مالك الأشعريِّ؛ أَنَّ النبيَّ ﷺ أَقْبَلَ عَلَى النَّاس، فَقَالَ: «يَأَيُّهَا النَّاسُ ٱسْمَعُوا وَٱعْقِلُوا، وَٱعْلَمُوا أَنَّ لِلَّهِ عِبَاداً لَيْسُوا بِأَنْبِيَاءَ وَلاَ شُهَدَاءَ، يَغْبِطُهُمُ النَّبِيُّونَ وَالشُّهَدَاءُ عَلَى مَجَالِسِهِمْ وَقُرْبِهِمْ مِنَ اللَّهِ عَزَّ وَجَلَّ»، فَقَالَ أَعْرَابِيٌّ: انْعَتْهُمْ لَنَا، يَا نَبِيَّ اللَّهِ، فَقَالَ: هُمْ نَاسٌ مِنْ أَبْنَاءِ النَّاسِ، لَمْ تَصِلْ بَيْنَهُمْ أَرْحَامٌ مُتَقَارِبَةٌ، تَحَابُّوا فِي اللَّهِ، وتَصَافَوْا فيهِ، يَضَعُ اللَّهُ لَهُمْ يَوْمَ القِيَامَةِ مَنَابِرَ مِنْ نُورٍ فَيُجْلِسُهُمْ عَلَيْهَا فَيَجْعَلُ وُجُوهَهُمْ نُوراً وَثِيَابَهُمْ نُوراً، يَفْزَعُ النَّاسُ يَوْمَ القِيَامَةِ، وَهُمْ لاَ يَفْزَعُونَ، وَهُمْ

---

(١) أخرجه أحمد (٤/ ٢٢٧)، وذكره الهيثمي في «**المجمع**» (٨/ ٩٦)، وقال: رواه أحمد وفيه شهر بن حوشب، وقد وثقه غير واحد وبقية رجال أحمد أسانيده رجال الصحيح.

(٢) تقدم تخريجه.

(٣) أخرجه أبو داود (٢/ ٣١٠ ـ ٣١١) كتاب «البيوع» باب: في الرهن، حديث (٣٥٢٧)، وهنَّاد بن السري في «**الزهد**» رقم: (٤٧٥)، والطبري في «**تفسيره**» (١١/ ٩٢)، وأبو نعيم في «**الحلية**» (١/ ٥)، والبيهقي في «**شعب الإيمان**» (٨٩٩٨ ـ ٨٩٩٩)، من حديث عمر بن الخطاب، وذكره السيوطي في «**الدر المنثور**» (٣/ ٥٥٧)، وزاد نسبته إلى ابن أبي حاتم، وابن مردويه.

أَوْلِيَاءُ اللَّهِ لاَ خَوْفٌ عَلَيْهِمْ وَلاَ هُمْ يَحْزَنُونَ». انتهى[١].

وقوله تعالى: ﴿لهم البشرى . . .﴾ الآية: أَمَّا بشرَى الآخرة، فهي بالجنَّةِ؛ بلا خلاف قولاً واحداً، وذلك هو الفَضْل الكبير، وأَمَّا بُشْرَى الدنيا، فَتَظاهَرَت الأَحاديث من طرق، عن النبيِّ ﷺ؛ أَنَّهَا «الرُّؤيا الصَّالِحَةُ يَرَاهَا الْمُؤْمِنُ أَوْ تُرَى لَهُ»[٢]، وقال قتادة والضَّحَّاك: البُشْرَى في الدنيا: هِيَ ما يُبَشَّرُ به المؤمنُ عِنْد موته، وهو حَيٌّ عند المعاينة، ويصح أنْ تكون بُشْرَى الدنيا ما في القرآن من الآيات المبشِّرات؛ ويقوِّى ذلك بقوله: ﴿لا تبديلَ لِكَلِمَاتِ اللَّهِ﴾، ويؤوَّل قوله ﷺ: «هِيَ الرُّؤْيَا» أنه أعطَى مثالاً يعمُّ جميع الناس.

وقوله سبحانه: ﴿لا تبديل لكلمات اللَّه﴾: يريد: لا خُلْفَ لمواعيده، ولا رَدَّ في أمره، وقد أخذ ذلك ابنُ عُمَرَ علَى نحو غَيْرِ هذا، وجَعَلَ التبديلَ المنفيَّ في الألفاظ، وذلك أنَّه روي أَنَّ الحجاج خَطَبَ، فَقَالَ: أَلاَ إِنَّ عَبْدَ اللَّهِ بْنَ الزُّبَيْر قَدْ بَدَّلَ كِتَابَ اللَّهِ، فَقَالَ لَهُ

---

(١) أخرجه أحمد (٥/ ٣٤١ ـ ٣٤٢ ـ ٣٤٣)، وأبو يعلى (١٢/ ٢٣٣ ـ ٢٣٤) رقم: (٦٨٤٢)، والطبري (١١/ ٩٢)، وابن المبارك في «الزهد» ص: (٢٤٨ ـ ٢٤٩) رقم: (٧١٤)، وابن أبي الدنيا في «الإخوان» (٦)، والطبراني في «الكبير» (٣٤٣٣ ـ ٣٤٣٤ ـ ٣٤٣٥) من طريق شهر بن حوشب، عن عبد الرحمٰن بن غنم، عن أبي مالك الأشعري به، وذكره الهيثمي في «مجمع الزوائد» (١٠/ ٢٧٩ ـ ٢٨٠) وقال: رواه أحمد، والطبراني، ورجاله وثقوا.
وذكره السيوطي في «الدر المنثور» (٣/ ٥٥٨)، وزاد نسبته إلى ابن أبي حاتم، وابن مردويه.

(٢) أخرجه الترمذي (٤/ ٥٣٤ ـ ٥٣٥) كتاب «الرؤيا» باب: قوله: ﴿لهم البشرى في الحياة الدنيا﴾، حديث (٢٢٧٥)، وابن ماجه (٢/ ١٢٨٣) كتاب «تعبير الرؤيا» باب: الرؤيا الصالحة يراها المسلم أو ترى له، حديث (٣٨٩٨)، والدارمي (٢/ ١٢٣) كتاب «الرؤيا» باب: في قوله تعالى: ﴿لهم البشرى في الحياة الدنيا﴾، وأحمد (٥/ ٣١٥) والطبري في «تفسيره» (٦/ ٥٧٧) رقم: (١٧٧٣٣ ـ ١٧٧٣٤)، والحاكم (٢/ ٣٤٠)، والبيهقي في «شعب الإيمان» (٤/ ١٨٥ ـ ١٨٦) رقم: (٤٧٥٣)، والطيالسي (٢/ ١٩ ـ منحة) رقم: (١٩٥٥)، والخطيب في «شرف أصحاب الحديث» رقم: (٢٣٨) كلهم من طريق يحيى بن أبي كثير عن أبي سلمة، عن عبادة بن الصامت به، وقال الترمذي: حديث حسن.
وقال الحاكم: صحيح الإسناد، ولم يخرجاه، ووافقه الذهبي، والحديث ذكره السيوطي في «الدر المنثور» (٣/ ٥٥٩)، وزاد نسبته إلى الهيثم بن كليب، والحكيم الترمذي، وابن المنذر، والطبراني، وأبي الشيخ، وابن مردويه.
وأخرجه الترمذي (٤/ ٥٣٤) كتاب «الرؤيا» باب: قوله: ﴿لهم البشرى في الحياة الدنيا﴾، حديث (٢٢٧٣)، وأحمد (٦/ ٤٥٢)، وابن أبي شيبة (١١/ ٥١)، والطبري في «تفسيره» (٦/ ٥٧٧ ـ ٥٧٨) رقم: (١٧٧٣٧)، والبيهقي في «شعب الإيمان» (٤/ ١٨٥) رقم (٤٧٥٢) كلهم من طريق عطاء بن يسار، عن رجل من أهل مصر، عن أبي الدرداء به.
وذكره السيوطي في «الدر المنثور» (٣/ ٥٥٩)، وزاد نسبته إلى سعيد بن منصور، وابن أبي شيبة، والحكيم الترمذي في «نوادر الأصول»، وابن المنذر، وابن أبي حاتم، وأبي الشيخ، وابن مردويه.

عَبْدُ اللَّهِ بْنُ عُمَرَ: إِنَّكَ لاَ تُطِيقُ ذَلِكَ أَنْتَ، وَلاَ ٱبْنُ الزُّبَيْرِ؛ لاَ تَبْدِيلَ لِكَلِمَاتِ اللَّهِ، وقد رُوِيَ هذا النظرُ عن ابن عباس في غيرِ مُقَاوَلَةِ الحَجَّاجِ، ذكره البخاريُّ[1].

﴿وَلَا يَحْزُنكَ قَوْلُهُمْ إِنَّ ٱلْعِزَّةَ لِلَّهِ جَمِيعًا هُوَ ٱلسَّمِيعُ ٱلْعَلِيمُ ﴿٦٥﴾ أَلَآ إِنَّ لِلَّهِ مَن فِى ٱلسَّمَٰوَٰتِ وَمَن فِى ٱلْأَرْضِ وَمَا يَتَّبِعُ ٱلَّذِينَ يَدْعُونَ مِن دُونِ ٱللَّهِ شُرَكَآءَ إِن يَتَّبِعُونَ إِلَّا ٱلظَّنَّ وَإِنْ هُمْ إِلَّا يَخْرُصُونَ ﴿٦٦﴾﴾

وقوله تعالى: ﴿ولا يحزنك قولهم﴾: أي: قولُ قُرَيشٍ، فهذه الآية تسليةٌ للنبيِّ ﷺ، ولفظةُ القولِ تعمُّ جحودَهُمْ واستهزاءَهُمْ وخِدَاعهم وغَيْرَ ذلك، ثم ابتدأ تعالى، فقال ﴿إنَّ العزة للَّه جميعاً﴾ أي: لا يقدرون لَكَ عَلَى شيء، ولا يؤذُونَكَ، إلاَّ بما شاء اللَّه، ففي الآية وعيدٌ لهم، ثم ٱستفتح بقوله: ﴿ألاَ إن للَّه من في السمٰوات ومن في الأرض﴾ أي: بالمُلْك والإحاطة.

وقوله تعالى: ﴿وما يتَّبع﴾: يصح أنْ تكونَ «ما» ٱستفهاماً، ويصحُّ أَنْ تكون نافيةً.

* ت *: ورجح هذا الثاني.

وقوله: ﴿إنْ يتَّبعون إلا الظنَّ وإن هم إلاَّ يَخرُصُون﴾ «إنْ»: نافيةٌ، و﴿يخرُصُون﴾: معناه: يَحْدِسُونَ وَيُخَمِّنون.

﴿هُوَ ٱلَّذِى جَعَلَ لَكُمُ ٱلَّيْلَ لِتَسْكُنُوا۟ فِيهِ وَٱلنَّهَارَ مُبْصِرًا إِنَّ فِى ذَٰلِكَ لَءَايَٰتٍ لِّقَوْمٍ يَسْمَعُونَ ﴿٦٧﴾ قَالُوا۟ ٱتَّخَذَ ٱللَّهُ وَلَدًا سُبْحَٰنَهُۥ هُوَ ٱلْغَنِىُّ لَهُۥ مَا فِى ٱلسَّمَٰوَٰتِ وَمَا فِى ٱلْأَرْضِ إِنْ عِندَكُم مِّن سُلْطَٰنٍۭ بِهَٰذَآ أَتَقُولُونَ عَلَى ٱللَّهِ مَا لَا تَعْلَمُونَ ﴿٦٨﴾ قُلْ إِنَّ ٱلَّذِينَ يَفْتَرُونَ عَلَى ٱللَّهِ ٱلْكَذِبَ لَا يُفْلِحُونَ ﴿٦٩﴾﴾

وقوله عز وجل: ﴿هو الذي جعل لكم الليل لتسْكُنُوا فيه ...﴾ الآية: في هذه الألفاظ إيجازٌ وإحالةٌ على ذِهْنِ السَّامع؛ لأن العبرة في أنَّ الليل مُظْلِمٌ يُسكن فيه، والنَّهار مُبْصِر يُتصرَّف فيه، فذكر طرفاً من هذا وطرفاً من الجهة الثانية، ودلَّ المذكوران على المتروكين.

٢٤٠ب وقوله: ﴿يسمعون﴾/ يريد: يوعون، والضمير في ﴿قالوا﴾ لكفَّارِ العرب، ثم الآية

(١) ذكره ابن عطية (٣/ ١٢٩).

بعدُ تعمُّ كلَّ من قال نحو هذا القول؛ كالنَّصارَى، و﴿سبحانه﴾ معناه: «تنزيهاً له، وبراءةً من ذلك»؛ فسَّره بهذا النبيُّ ﷺ.

وقوله: ﴿إن عندكم من سلطان بهذا﴾ «إنْ» نافيةٌ، والسلطانُ: الحُجَّة، وكذلك معناه حيث تكرَّر في القرآن، ثم وبَّخهم تعالى بقوله: ﴿أتقولون على الله ما لا تعلمون﴾.

وقوله سبحانه: ﴿إن الذين يفترون . . .﴾ الآية: توعُّد لهم بأنهم لا يظفرون ببُغْيَة، ولا يَبْقَوْن في نعمة، إذ هذه حالُ مَنْ يصير إلى العذاب، وإنْ نُعِّمَ في دنياه يسيراً.

﴿مَتَٰعٌ فِي ٱلدُّنْيَا ثُمَّ إِلَيْنَا مَرْجِعُهُمْ ثُمَّ نُذِيقُهُمُ ٱلْعَذَابَ ٱلشَّدِيدَ بِمَا كَانُوا۟ يَكْفُرُونَ ﴿٧٠﴾ ۞ وَٱتْلُ عَلَيْهِمْ نَبَأَ نُوحٍ إِذْ قَالَ لِقَوْمِهِۦ يَٰقَوْمِ إِن كَانَ كَبُرَ عَلَيْكُم مَّقَامِى وَتَذْكِيرِى بِـَٔايَٰتِ ٱللَّهِ فَعَلَى ٱللَّهِ تَوَكَّلْتُ فَأَجْمِعُوٓا۟ أَمْرَكُمْ وَشُرَكَآءَكُمْ ثُمَّ لَا يَكُنْ أَمْرُكُمْ عَلَيْكُمْ غُمَّةً ثُمَّ ٱقْضُوٓا۟ إِلَىَّ وَلَا تُنظِرُونِ ﴿٧١﴾ فَإِن تَوَلَّيْتُمْ فَمَا سَأَلْتُكُم مِّنْ أَجْرٍ إِنْ أَجْرِىَ إِلَّا عَلَى ٱللَّهِ وَأُمِرْتُ أَنْ أَكُونَ مِنَ ٱلْمُسْلِمِينَ ﴿٧٢﴾﴾

وقوله تعالى: ﴿متاع﴾ مرفوعٌ على خبر ٱبتداءٍ؛ أي: ذلك متاعٌ.

قال * ص *: ﴿متاع﴾ جوابُ سؤالٍ مقدَّر، كأنه قيل: كيف لا يُفْلِحون، وهُمْ في الدنيا مفلحون بأنواعِ التلذُّذات؟! فقيل: ذَلِكَ مَتَاعٌ، فهو خبر مبتدإٍ محذوف. انتهى، وهذا الذي قدَّره * ص *: يُفْهَمُ من كلام * ع[1] *.

وقول نوح عليه السلام: ﴿يَا قَوْمِ إن كان كَبُر عليكم مقامي . . .﴾ الآية: المَقَامُ: وقوف الرجل لكلامٍ أو خُطْبَةٍ أو نحوه، والمُقَام ـ بضم الميم ـ: إقامته ساكناً في موضع أو بلدٍ، ولم يقرأ هنا بضَمِّ الميم فيما علمتُ، وتذكيره: وعظُه وزَجْره، وقوله: ﴿فأجمعوا﴾: من أَجْمَعَ الرَّجُلُ عَلَى الشَّيْءِ، إذا عزم عليه؛ ومنه الحديثُ: ما لم يجمعْ مكثاً، و﴿أمركم﴾: يريد به: قُدْرَتكم وحِيَلَكُمْ، ونصب «الشركاء» بفعل مضمر؛ كأنه قال: وَٱدْعُوا شُرَكَاءَكُمْ؛ فهو مِنْ باب: [الرجز]

عَلَفْتُهَا تِبْناً وَمَاءً بَارِدَا ... حَتَّى شَتَتْ هَمَّالَةً عَيْنَاهَا[2]

---

(١) ينظر: «المحرر الوجيز» (٣/ ١٣١).

(٢) ينظر: البيت بلا نسبة في «الأشباه والنظائر» (٢/ ١٠٨)، (٧/ ٢٣٣) و«أمالي المرتضى» (٢/ ٢٥٩)، و«الإنصاف» (٢/ ٦١٢)، و«أوضح المسالك» (٢/ ٢٤٥)، و«الخصائص» (٢/ ٤٣١)، و«الدرر» (٦/ ٧٩)، و«شرح الأشموني» (١/ ٢٢٦)، و«شرح التصريح» (١/ ٣٤٦)، و«شرح ديوان الحماسة للمرزوقي» ص: (١١٤٧)، و«شرح شذور الذهب» ص: (٣١٢)، و«شرح شواهد المغني» (١/ ٥٨)، (٢/ ٩٢٩)، =

وفي مصحفِ أبيٍّ: «فَأَجْمِعُوا أَمْرَكُمْ، وَٱدْعَوُا شُرَكَاءَكُمْ» قال الفارسيُّ[١]: وقد ينتصب «الشركاء» بـ«واو مع»؛ كما قالوا: جَاءَ البَرْدُ وَالطَّيَالِسَةَ[٢].

وقوله: ﴿ثم لا يكنْ أمركم عليكم غمة﴾: أيْ: ملتبساً مشكلاً؛ ومنه قوله عليه السلام في الهلال: «فَإِنْ غُمَّ عَلَيْكُمْ».

وقوله: ﴿ثُم ٱقضوا إليَّ ولا تُنظِرُون﴾: أي: أنفذوا قضاءكُمْ نَحْوِي، ولا تؤخِّروني، والنَّظِرَةُ: التأخير.

﴿فَكَذَّبُوهُ فَنَجَّيْنَٰهُ وَمَن مَّعَهُۥ فِى ٱلْفُلْكِ وَجَعَلْنَٰهُمْ خَلَٰٓئِفَ وَأَغْرَقْنَا ٱلَّذِينَ كَذَّبُوا۟ بِـَٔايَٰتِنَا ۖ فَٱنظُرْ كَيْفَ كَانَ عَٰقِبَةُ ٱلْمُنذَرِينَ ﴿٧٣﴾ ثُمَّ بَعَثْنَا مِنۢ بَعْدِهِۦ رُسُلًا إِلَىٰ قَوْمِهِمْ فَجَآءُوهُم بِٱلْبَيِّنَٰتِ فَمَا كَانُوا۟ لِيُؤْمِنُوا۟ بِمَا كَذَّبُوا۟ بِهِۦ مِن قَبْلُ ۚ كَذَٰلِكَ نَطْبَعُ عَلَىٰ قُلُوبِ ٱلْمُعْتَدِينَ ﴿٧٤﴾ ثُمَّ بَعَثْنَا مِنۢ بَعْدِهِم مُّوسَىٰ وَهَٰرُونَ إِلَىٰ فِرْعَوْنَ وَمَلَإِيْهِۦ بِـَٔايَٰتِنَا فَٱسْتَكْبَرُوا۟ وَكَانُوا۟ قَوْمًا مُّجْرِمِينَ ﴿٧٥﴾﴾

وقوله سبحانه: ﴿فكذبوه فنجيناه ومن معه في الفلك وجعلناهم خلائف﴾: مضَى شرح هذه المعاني.

وقوله سبحانه: ﴿فانظر كيف كان عاقبةُ المنذرين﴾: مخاطبة للنبيِّ ﷺ يشاركُه في معناها جميعُ الخَلْق.

وقوله سبحانه: ﴿ثم بعثنا من بعده رسلاً إلى قومهم﴾: الضمير في ﴿مِنْ بَعْدِهِ﴾ عائدٌ عَلى نوحٍ عليه السلام.

وقوله تعالى: ﴿فجاءوهم بالبينات فما كانوا ليؤمنوا بما كذَّبوا به من قبل كذلك نطبع على قلوب المعتدين ثم بعثنا من بعدهم موسَى وهٰرون إلى فرعون وَمَلَئِهِ بآياتنا فٱستكبروا وكَانُوا قوماً مجرمين﴾: معنى هذه الآية ضَرْبُ المثلِ لحاضِرِي نبيِّنا محمَّد عليه السلام؛ ليعتبروا بمَنْ سلف، و﴿البيِّنات﴾ المعجزاتُ، والضمائر في ﴿مَا كَانُوا ليؤمنوا﴾ وفي ﴿كذبوا﴾ تعود الثلاثةُ على قوم الرسل، وقيل: الضمير في كذَّبوا يعود على «قوم نوح» وقد تقدَّم تفسير نظيرها «في الأعراف».

= و«شرح ابن عقيل» ص: (٣٠٥)، و«لسان العرب» (٢/ ٢٨٧) (زجج)، (٣/ ٣٦٧) (قلد)، (٩/ ٢٥٥) (علف)، و«مغني اللبيب» (٢/ ٦٣٢)، و«المقاصد النحويّة» (٣/ ١٠١)، و«همع الهوامع» (٢/ ١٣٠).

(١) «الحجة للقراء السبعة» (٤/ ٢٨٩).

(٢) الطَّيْلَسَانُ: ضَرْبٌ من الأكسية.

ينظر: «لسان العرب» (٢٦٨٩) (طلس).

﴿فَلَمَّا جَآءَهُمُ ٱلْحَقُّ مِنْ عِندِنَا قَالُوٓاْ إِنَّ هَٰذَا لَسِحْرٌ مُّبِينٌ ﴿٧٦﴾ قَالَ مُوسَىٰٓ أَتَقُولُونَ لِلْحَقِّ لَمَّا جَآءَكُمْ أَسِحْرٌ هَٰذَا وَلَا يُفْلِحُ ٱلسَّٰحِرُونَ ﴿٧٧﴾ قَالُوٓاْ أَجِئْتَنَا لِتَلْفِتَنَا عَمَّا وَجَدْنَا عَلَيْهِ ءَابَآءَنَا وَتَكُونَ لَكُمَا ٱلْكِبْرِيَآءُ فِى ٱلْأَرْضِ وَمَا نَحْنُ لَكُمَا بِمُؤْمِنِينَ ﴿٧٨﴾ وَقَالَ فِرْعَوْنُ ٱئْتُونِى بِكُلِّ سَٰحِرٍ عَلِيمٍ ﴿٧٩﴾ فَلَمَّا جَآءَ ٱلسَّحَرَةُ قَالَ لَهُم مُّوسَىٰٓ أَلْقُواْ مَآ أَنتُم مُّلْقُونَ ﴿٨٠﴾ فَلَمَّآ أَلْقَوْاْ قَالَ مُوسَىٰ مَا جِئْتُم بِهِ ٱلسِّحْرُ إِنَّ ٱللَّهَ سَيُبْطِلُهُۥٓ إِنَّ ٱللَّهَ لَا يُصْلِحُ عَمَلَ ٱلْمُفْسِدِينَ ﴿٨١﴾ وَيُحِقُّ ٱللَّهُ ٱلْحَقَّ بِكَلِمَٰتِهِۦ وَلَوْ كَرِهَ ٱلْمُجْرِمُونَ ﴿٨٢﴾﴾

وقوله سبحانه: ﴿فلما جاءهم الحق من عندنا قالوا إن هذا لَسِحْرٌ مبين﴾ الآية: يريد بـ ﴿الحَق﴾ آيَتَي العَصَا واليد.

وقوله: ﴿أسحرٌ هذا﴾: قالت فرقة: هو حكايةٌ عن موسَى عنهم، ثم أخبرهم موسَى عن اللَّه؛ أَنَّ الساحِرِينَ لا يُفلحون، ثم اختلفوا في معنى قول قَوْمِ فرعونَ، فقال بعضهم: قالها منهم كلُّ مستفهِم جاهلٍ بالأمر، فهو يسأل عنه، وهذا ضعيفٌ، وقال بعضهم: بل قالوا ذلك عَلَى معنى التَّعظيم للسحرِ الذي رأَوْهُ، وقالت فرقة: ليس ذلك حكايةً عن موسَى عنهم، وإنما هو من كلام موسَى، وتقدير الكلامِ: أَتقولون للحَقِّ لما جاءكم سِحْرٌ، ثم ابتدأ يوقِّفهم بقوله: ﴿أَسِحْرٌ / هذا﴾ على جهة التوبيخ. ٢٤١أ

وقولهم: ﴿لتلفتنا﴾: أي: لتصرفنا وتلوينا وتَرُدَّنا عن دين آبائنا، يقال: لفتَ الرَّجُلُ عُنُقَ الآخَرِ؛ إذا أَلواه، ومنه قولهم: ٱلْتَفَتَ؛ فَإِنَّهُ ٱفْتَعَلَ مِنْ لَفَتَ عُنُقَهُ إِذَا أَلواه، و﴿الكبرياءُ﴾: مصْدَر من الكِبْرِ، والمراد به في هذا الموضع المُلْك؛ قاله أكثر المتأوِّلين؛ لأنه أعظم تَكَبُّرِ الدنيا، وقرأ أبو عَمْرٍو وحده: «به ٱلسِّحْرُ» - بهمزةِ ٱستفام ممدودةٍ -، وفي قراءة[1] أُبيٍّ: «مَا أَتَيْتُمْ بِهِ سِحْرٌ»، والتعريف هنا في السِّحْرِ أَرْتَبُ؛ لأنه تقدَّم منكَّراً في قولهم: ﴿إِنَّ هذا لسحر﴾، فجاء هنا بلامِ العَهْدِ.

قال * ص *: قال الفَرَّاء: إنما قال: «السِّحْر» بـ «أَلْ»، لأن النكرة إذا أُعيدَتْ، أُعيدَتْ بـ «أَلْ»، وتبعه ابن عطية[2]، ورُدَّ بأن شرط ما ذكراه ٱتِّحَادُ مدلول النكرةِ المُعَادة؛ كقوله تعالى: ﴿كَمَا أَرْسَلْنَا إِلَى فِرْعَوْنَ رَسُولاً * فَعَصَى فِرْعَوْنُ الرَّسُولَ﴾ [المزمل: ١٥، ١٦] وهنا السِّحْر المنكَّر هو ما أَتى به موسَى، والمعروفُ ما أَتَوْا به هُمْ، فٱخْتَلَفَ

---

(١) ينظر: «السبعة» ص: (٣٢٨)، «الحجة» (٤/ ٢٨٩ - ٢٩٠)، «حجة القراءات» ص: (٣٣٥)، «إعراب القراءات» (١/ ٢٧٢)، و«إتحاف فضلاء البشر» (٢/ ١١٨)، و«شرح شعلة» (٤٢٣)، و«إتحاف» (٢/ ١١٨)، و«العنوان» (١٠٥).

(٢) ينظر: «المحرر الوجيز» (٣/ ١٣٥).

مدلولُهما، والاستفهامُ هنا: على سبيل التحقِيرِ. انتهى. وهو حَسَن.

وقوله: ﴿إن اللَّه سيبطله﴾: إيجاب عن عِدَّةٍ من اللَّه تعالى.

وقوله: ﴿إن اللَّه لا يصلح عمل المفسدين﴾: يحتمل أنْ يكون ابتداءَ خَبَرٍ مِنَ اللَّهِ عزَّ وجلَّ، ويحتملُ أَنْ يكون من كلام موسَى عليه السلام، وكذلك قوله: ﴿ويحق اللَّه الحق . . .﴾ الآية، محتملٌ للوجهين، وكون ذلك كلُّه من كلام موسَى أقربُ، وهو الذي ذكر[1] الطبريُّ، وأما قوله: ﴿بكلماته﴾: فمعناه بكلماته السابقةِ الأزليَّة في الوَعْد بذلك.

﴿فَمَآ ءَامَنَ لِمُوسَىٰٓ إِلَّا ذُرِّيَّةٌ مِّن قَوْمِهِۦ عَلَىٰ خَوْفٍ مِّن فِرْعَوْنَ وَمَلَإِيْهِمْ أَن يَفْتِنَهُمْ ۚ وَإِنَّ فِرْعَوْنَ لَعَالٍ فِى ٱلْأَرْضِ وَإِنَّهُۥ لَمِنَ ٱلْمُسْرِفِينَ ﴿٨٣﴾ وَقَالَ مُوسَىٰ يَٰقَوْمِ إِن كُنتُمْ ءَامَنتُم بِٱللَّهِ فَعَلَيْهِ تَوَكَّلُوٓا۟ إِن كُنتُم مُّسْلِمِينَ ﴿٨٤﴾ فَقَالُوا۟ عَلَى ٱللَّهِ تَوَكَّلْنَا رَبَّنَا لَا تَجْعَلْنَا فِتْنَةً لِّلْقَوْمِ ٱلظَّٰلِمِينَ ﴿٨٥﴾ وَنَجِّنَا بِرَحْمَتِكَ مِنَ ٱلْقَوْمِ ٱلْكَٰفِرِينَ ﴿٨٦﴾﴾

وقوله عز وجل: ﴿فما آمن لموسَى إلا ذرية من قومه على خوفٍ من فرعون وملئهم﴾ اختلف المتأوِّلون في عود الضمير الذي في ﴿قومه﴾، فقالتْ فرقة: هو عائدٌ على موسَى، وذلك في أول مبعثه، وَمَلأُ الذُّرِّيَّةِ، هم أشرافُ بني إسرائيل.

قال * ص *: وهذا هو الظاهر، وقالت فرقةٌ: الضميرُ في ﴿قومه﴾ عائدٌ على ﴿فرعون﴾، وضمير ﴿مَلَئِهِمْ﴾ عائدٌ على الذريَّة.

قال * ع *: ومما يضعِّف عوْدَ الضميرِ علَى موسَى: أَنَّ المعروفَ مِنْ أخبار بني إسرائيل أنهم كانوا قوماً تقدَّمت فيهم النبوَّاتِ، ولم يُحفَظْ قطُّ أَنَّ طائفة من بَني إسرائيل كَفَرَتْ به، فدَلَّ على أن الذريَّة مِنْ قوم فِرعون.

وقوله سبحانه: ﴿وقال موسى يا قوم إن كنتم آمنتم باللَّه فعليه توكَّلوا . . .﴾ الآية: هذا ابتداءُ حكايةِ قوْلِ موسَى لجماعةِ بني إسرائيل؛ مُؤَنِّساً لهم، ونادباً إلى التوكُّل على اللَّه عزَّ وجلَّ الذي بيده النصْرُ قال المُحَاسِبيُّ: قُلْتُ لأبي جعفرٍ محمَّدِ بنِ موسَى: إنَّ اللَّه عزَّ وجلَّ يقول: ﴿وعَلَى اللَّهِ فَتَوَكَّلُوا إِنْ كُنْتُمْ مُؤْمِنِينَ﴾ [المائدة: ٢٣] فما السَّبِيلُ إلى هذا التوكُّل الذي نَدَبَ اللَّه إِلَيْهِ، وكيف دُخُولُ الناس فيه؟ قال: إن الناس متفاوِتُون في التوكُّل، وتوكُّلُهم علَى قَدْرِ إيمانهم وقوَّةِ عُلُومهم، قُلْتُ: فما معنى إيمانهم؟ قال: تصديقُهُم بمواعيدِ اللَّه عزَّ وجلَّ، وثِقَتُهُم بضَمَانِ اللَّه تبارَكَ وتعالَى، قلْتُ: مِنْ أَيْنَ فَضَلَتِ الخاصَّة

(١) ذكره الطبري (٦/ ٥٩٠).

منهم على العامَّة، والتوكُّل في عَقْد الإيمان مع كلِّ من آمن باللَّه عزَّ وجلَّ؟ قال: إنَّ الذي فَضَلَتْ به الخاصَّة على العامَّة دَوَامُ سكونِ القَلْب عن ٱلاضطراب والهُدُوِّ عن الحرَكَة، فعندها، يا فَتَى، ٱستراحُوا من عذاب الحِرْصِ، وفُكُّوا مِنْ أُسْرِ الطمع، وأُعْتِقُوا من عُبُودِيَّة الدنيا، وأبنائِها، وحَظُوا بالرَّوْحِ في الدَّارَيْنِ جميعاً، فطوبَى لهم وحُسْنُ مَآب، قلْتُ: فما الذي يولِّدُ هذا؟ قال: حَالَتَانِ:

دَوَامُ لُزُومِ المعرفة، وٱلاعتِمَادُ على اللَّه عزَّ وجلَّ، وتَرْكُ الحِيل.

والثانية: الممارسَةُ حتى يَأْلَفَهَا إلْفاً، ويختارها ٱختياراً، فيصير التوكُّل والهُدُوُّ والسكونُ والرضا والصبْرُ له شعاراً ودثاراً. انتهى من «**كتاب القَصْدِ إلى اللَّه سبحانه**».

وقولهم: ﴿ربنا لا تجعلنا فتنة للقوم الظالمين﴾: المعنى: لا تُنْزِلْ بنا بلاءً بأيديهم أو بغير ذلك / مدَّةَ محاربتنا لهم؛ فَيُفْتَنُونَ لذلك، ويعتقدون صلاَحَ دينهم، وفَسَاد ديننا؛ قاله ٢٤١ ب
مجاهد وغيره، فهذا الدعاءُ على هذا التأويل يتضمَّن دفْعَ فصلين:

أحدُهما: القَتْل والبلاء الذي توقَّعه المؤمنون.

والآخر: ظُهُورُ الشِّرك بٱعتقادِ أهله أنَّهم أَهْلُ الحَقِّ.

ونحو هذا قوله ﷺ: «بِئْسَ المَيِّتُ أَبُو أُمَامَةَ لِيَهُودَ وَالمُشْرِكِينَ يَقُولُونَ: لَوْ كَانَ نَبِيًّا لَمْ يَمُتْ صَاحِبُهُ»[1].

ورَجَّحَ * ع[2] * في «سورة الممتحنة: ٥» قولَ ابْنِ عباس: إن معنى: ﴿لا تجعلنا فتنة للذين كفروا﴾: لا تسلِّطهم علينا؛ فيفتنونا؛ ٱنظره هناك.

﴿وَأَوْحَيْنَآ إِلَىٰ مُوسَىٰ وَأَخِيهِ أَن تَبَوَّءَا لِقَوْمِكُمَا بِمِصْرَ بُيُوتًا وَٱجْعَلُوا۟ بُيُوتَكُمْ قِبْلَةً وَأَقِيمُوا۟ ٱلصَّلَوٰةَ وَبَشِّرِ ٱلْمُؤْمِنِينَ ﴿٨٧﴾ وَقَالَ مُوسَىٰ رَبَّنَآ إِنَّكَ ءَاتَيْتَ فِرْعَوْنَ وَمَلَأَهُۥ زِينَةً وَأَمْوَٰلًا فِى ٱلْحَيَوٰةِ ٱلدُّنْيَا رَبَّنَا لِيُضِلُّوا۟ عَن سَبِيلِكَ رَبَّنَا ٱطْمِسْ عَلَىٰٓ أَمْوَٰلِهِمْ وَٱشْدُدْ عَلَىٰ قُلُوبِهِمْ فَلَا يُؤْمِنُوا۟ حَتَّىٰ يَرَوُا۟ ٱلْعَذَابَ ٱلْأَلِيمَ ﴿٨٨﴾ قَالَ قَدْ أُجِيبَت دَّعْوَتُكُمَا فَٱسْتَقِيمَا وَلَا تَتَّبِعَآنِّ سَبِيلَ ٱلَّذِينَ لَا يَعْلَمُونَ ﴿٨٩﴾ ۞ وَجَٰوَزْنَا بِبَنِىٓ إِسْرَٰٓءِيلَ ٱلْبَحْرَ فَأَتْبَعَهُمْ فِرْعَوْنُ وَجُنُودُهُۥ بَغْيًا وَعَدْوًا حَتَّىٰٓ إِذَآ أَدْرَكَهُ ٱلْغَرَقُ قَالَ ءَامَنتُ أَنَّهُۥ لَآ إِلَٰهَ إِلَّا ٱلَّذِىٓ ءَامَنَتْ بِهِۦ بَنُوٓا۟ إِسْرَٰٓءِيلَ وَأَنَا۠ مِنَ ٱلْمُسْلِمِينَ ﴿٩٠﴾ ءَآلْـَٰٔنَ وَقَدْ عَصَيْتَ قَبْلُ وَكُنتَ

---

(١) أخرجه أحمد (٤/ ١٣٨)، والحاكم (٤/ ٢١٤)، وقال الحاكم: صحيح على شرط الشيخين، ولم يخرجاه، ووافقه الذهبي.

(٢) ينظر: «**المحرر الوجيز**» (٥/ ٢٩٦).

مِنَ ٱلْمُفْسِدِينَ ﴿٩١﴾﴾

وقوله سبحانه: ﴿وأوحينا إلى موسى وأخيه أن تَبَوَّءا لقومكما بمصْر بيوتاً﴾ رُوي: أَن فرعون أَخَافَ بني إِسرائيل، وهدَّم لهم مواضعَ كانوا اتَّخذُوهَا للصلاة، ونَحْو هذا، فأوحَى اللَّه إِلَى موسَى وهارون، أنْ تَبَّوأا أي: اتخذا وتَخَيَّرا لبني إِسرائيل بمصْر بيوتاً، قال مجاهد: مِصْر؛ في هذه الآية: الإِسْكَنْدَرِيَّة[١]، ومصْرُ ما بين أَسْوَان[٢] والإِسكندرية[٣].

وقوله سبحانه: ﴿واجعلوا بيوتكم قبلةً﴾: قيل: معناه: مساجدُ، قاله ابنُ عباس وجماعة[٤]، قالوا: خافوا، فأُمِرُوا بالصَّلاة في بيوتهم، وقيل: معناه مُوجَّهة إِلى القبلة؛ قاله ابن عباس[٥]، ومنْ هذا حديثٌ عن النبيِّ ﷺ، أنه قَالَ: «خَيْرُ بُيُوتِكُمْ مَا ٱسْتُقْبِلَ بِهِ القِبْلة»[٦].

وقوله: ﴿وأقيموا الصلاة﴾: خطابٌ لبني إِسرائيل، وهذا قبل نزول التوراة؛ لأَنها لم تَنْزِلْ إِلا بعد إِجازة البَحْر.

وقوله: ﴿وبشر المؤمنين﴾: أَمرٌ لموسَى عليه السلام، وقال الطبريُّ ومكيٌّ: هو أَمرٌ لنبينا محمَّد عليه السلام، وهذا غير متمكِّن.

وقوله سبحانه: ﴿وقال موسَى ربَّنا إِنك آتيت فرعون وملأه زينةً . . .﴾ الآية: هذا

---

(١) أخرجه الطبري (٦/ ٥٩٧) برقم: (١٧٨٢٩) نحوه، وذكره ابن عطية (٣/ ١٣٨)، والبغوي في «تفسيره» (٢/ ٣٦٥)، وابن كثير في «تفسيره» (٢/ ٤٢٨) نحوه، والسيوطي في «الدر المنثور» (٣/ ٥٦٦) وزاد نسبته إلى ابن أبي حاتم، وابن أبي شيبة، وابن المنذر.

(٢) بالضم، ثم السكون، وواو وألف ونون. ويقال: بغير همزة: مدينةٌ كبيرةٌ، وكورةٌ في آخر الصعيد. وأول بلاد النُّوبة، على النيل في شرقيّه، في جبالها مقطع العمد التي بالإسكندرية، ينظر: «مراصد الاطلاع» (١/ ٧٨).

(٣) بَنَى الإسكندر ثلاث عشرة مدينة وسمّاها كلّها باسمه، ثم تغيرت أساميها بعده، والمشهور بهذا الاسم الاسكندرية العظمى في بلاد مصر.
ينظر: «مراصد الاطلاع» (١/ ٧٦).

(٤) أخرجه الطبري (٦/ ٥٩٦) برقم: (١٧٨٠٨ ـ ١٧٨٠٩ ـ ١٧٨١٠)، وذكره ابن عطية (٦/ ١٣٨)، والسيوطي في «الدر المنثور» (٣/ ٥٦٦)، وزاد نسبته إلى الفريابي، وابن المنذر، وابن أبي حاتم، وأبي الشيخ، وابن مردويه.

(٥) أخرجه الطبري (٦/ ٥٩٧) برقم: (١٧٨٢٤) نحوه، وذكره ابن عطية (٣/ ١٣٨)، والسيوطي في «الدر المنثور» (٣/ ٥٦٦) بنحوه، وزاد نسبته إلى ابن مردويه.

(٦) تقدم تخريجه بلفظ: خير مجالسكم ما استقبل به القبلة.

غضَبٌ من موسَى على القِبْطِ، ودعاءٌ عليهم، لمَّا عَتَوْا وعانَدوا، وقدَّم للدعاءِ تقريرَ نعم اللَّه علَيْهم وكُفْرِهِم بها، و﴿آتَيْتَ﴾ معناه: أَعْطَيْتَ، واللام في ﴿لِيضلُّوا﴾ لام كَيْ، ويحتملُ أن تكون لامَ الصَّيْرورة والعَاقِبَةِ، المعنى: آتيتهم ذَلكَ، فصار أمرهم إلى كذا، وقرأ حمزة وغيره: «لِيُضِلُّوا» (بضم الياء)؛ على معنى: لِيُضِلُّوا غيرهم.

وقوله: ﴿رَبَّنا ٱطْمِسْ عَلَى أَموالهم﴾: هو من طُمُوسِ الأَثَر والعين؛ وَطَمْسُ الوجوه منه، وتكْرير قوله: ﴿ربَّنا﴾ ٱستغاثة؛ كما يقول الداعي: يا اللَّه، يا اللَّه، روي أنهم حين دعا موسَى بهذه الدعوة، رَجَعَ سُكَّرُهُمْ حجارةً، ودراهِمُهم ودنانيرهم وحُبُوبُ أطعمتهم، رَجَعَتْ حجارةً؛ قاله قتادة وغيره[1]، وقال مجاهد وغيره: معناه: أَهْلِكْها ودَمِّرها[2].

وقوله: ﴿واشدد على قلوبهم﴾: بمعنى: ٱطْبَعْ وٱخْتِمْ عليهم بالكفر؛ قاله مجاهدٌ والضَّحَّاك[3].

وقوله: ﴿فلا يؤمنوا﴾: مذهب الأخفش وغيره: أنَّ الفعل منصوب؛ عطفاً على قوله: ﴿لِيُضِلُّوا﴾، وقيل: منصوبٌ في جواب الأمر، وقال الفراء والكسائي: هو مجزومٌ على الدعاء، وجعل رؤية العذاب نهايةً وغايةً؛ وذلك لِعِلْمه من اللَّه أنَّ المؤمن عند رؤية العَذَاب لا ينفعه إيمانه في ذلك الوَقْت، ولا يُخْرِجُهُ من كُفْره، ثم أجاب اللَّه دعوتهما، قال ابن عباس: العَذَاب هنا: الغَرَقُ[4]، وروي أن هارون كان يُؤَمِّنُ على دعاء موسَى؛ فلذلك نَسَب الدعوة إليهما؛ قاله محمد بن كَعْب القُرَظِيُّ[5]، قال البخاريُّ: ﴿وَعَدْواً﴾: من العُدْوان. انتهى.

---

(١) أخرجه الطبري (٦/ ٦٠٠) برقم: (١٧٨٣٨، ١٧٨٤٠) نحوه، وبرقم: (١٧٨٣٤، ١٧٨٣٥)، عن محمد بن كعب القرظي (١٧٨٣٦) عن أبي العالية بنحوه،وبرقم: (١٧٨٤٠)، عن سفيان، برقم: (١٧٨٤١)، عن أبي صالح، نحوه، وذكره ابن عطية (٣/ ١٣٩)، والبغوي في «تفسيره» (٢/ ٣٦٥ - ٣٦٦)، عن قتادة، ومحمد بن كعب، وابن عباس نحوه، وابن كثير (٢/ ٤٢٩) نحوه، وذكره السيوطي في «الدر المنثور» (٣/ ٥٦٧).

(٢) أخرجه الطبري (٦/ ٦٠٠ - ٦٠١) برقم: (١٧٨٤٥ - ١٧٨٤٦، ١٧٨٤٧، ١٧٨٤٨)، عن ابن عباس نحوه، وذكره ابن عطية (٣/ ١٣٩)، والبغوي في «تفسيره» (٢/ ٣٦٥)، عن مجاهد نحوه، وابن كثير (٢/ ٤٢٩)، عن ابن عباس، ومجاهد، نحوه، والسيوطي في (٣/ ٥٦٧).

(٣) أخرجه الطبري (٦/ ٦٠١) برقم: (١٧٨٥١، ١٧٨٥٤)، وذكره ابن عطية (٣/ ١٣٩).

(٤) أخرجه الطبري (٦/ ٦٠١) برقم: (١٧٨٤٩، ١٧٨٥٠) نحوه، وذكره ابن عطية (٣/ ١٣٩)

(٥) أخرجه الطبري (٦/ ٦٠٣) برقم: (١٧٨٦٣ - ١٧٨٦٤) نحوه، وذكره ابن عطية (٣/ ١٤٠)، وابن كثير (٢/ ٤٢٩) نحوه، والسيوطي في «الدر المنثور» (٣/ ٥٦٧) نحوه.

وقول فرعون: ﴿آمنت أنه لا إله إلا الذي آمنت به بنو إسرائيل . . .﴾ الآية: روي عن النبيِّ ﷺ «أَنَّ جِبْرِيلَ عَلَيْهِ السَّلاَمُ قَالَ: مَا أَبْغَضْتُ أَحداً قَطُّ بُغْضِي لِفِرْعَوْنَ، وَلَقَدْ سَمِعْتُهُ يَقُولُ: ﴿آمَنْتُ . . .﴾ الآيَةَ، فَأَخَذْتُ مِنْ حَالِ البَحْرِ، فَمَلأْتُ فَمَهُ؛ مَخَافَةَ أَنْ تَلْحَقُهُ رَحْمَةُ اللَّهِ»، وفي بعض الطرق: «مَخَافَةَ أَنْ يَقُولَ لاَ إِلَهَ إِلاَّ اللَّهُ، فَتَلْحَقُهُ الرَّحْمَةَ»[1].

قال * ع[2] *: فانظر إلى كلام فرعون، ففيه مَجْهَلَةٌ وَتَلَعْثُمٌ، ولاَ عُذْرَ لأحد فِي جَهْلِ هذا، وإنما العذر فيما لا سبيلَ / إلى علمه، كقول عليٍّ رضي اللَّه عنه: أَهْلَلْتُ بِإِهْلاَلِ كَإِهْلاَلِ النَّبِيِّ ﷺ، والحَالُ: الطِّينُ، والآثار بهذا كثيرةٌ مختلفة الألفاظِ، والمعنَى واحدٌ. ١٢٤٢

وقوله سبحانه: ﴿آلآن وقد عصيت قبل﴾، وهذا عَلى جهة التوبيخ له، والإعلان بالنقمةِ منه، وهذا الكلامُ يحتملُ أن يكونَ مِنْ مَلَكٍ مُوَصِّلٍ عن اللَّه، أَو كيف شاء اللَّه، ويحتملُ أَنْ يكون هذا الكلامُ معنَى حاله وصورةَ خِزْيه، وهذه الآيةُ نصٌّ في رَدِّ توبةِ المُعَايِنِ.

﴿فَٱلْيَوْمَ نُنَجِّيكَ بِبَدَنِكَ لِتَكُونَ لِمَنْ خَلْفَكَ ءَايَةً ۚ وَإِنَّ كَثِيرًا مِّنَ ٱلنَّاسِ عَنْ ءَايَٰتِنَا لَغَٰفِلُونَ ﴿٩٢﴾ وَلَقَدْ بَوَّأْنَا بَنِىٓ إِسْرَٰٓءِيلَ مُبَوَّأَ صِدْقٍ وَرَزَقْنَٰهُم مِّنَ ٱلطَّيِّبَٰتِ فَمَا ٱخْتَلَفُوا۟ حَتَّىٰ جَآءَهُمُ ٱلْعِلْمُ ۚ إِنَّ رَبَّكَ يَقْضِى بَيْنَهُمْ يَوْمَ ٱلْقِيَٰمَةِ فِيمَا كَانُوا۟ فِيهِ يَخْتَلِفُونَ ﴿٩٣﴾﴾

وقوله سبحانه: ﴿فاليوم ننجِّيك ببدنك . . .﴾ الآية: يقوِّي أنه صورةُ حاله؛ لأن هذه الألفاظ إنما يظهر أنها قِيلَتْ بعد غَرَقِهِ، وسببُ هذه المقالة؛ على ما روي: أن بني إسرائيل بَعُدَ عِنْدَهم غَرَقُ فِرْعَوْنَ وهلاكُه، لِعِظَمِهِ في نُفُوسهم، وكَذَّبَ بَعْضُهُمْ أَنْ يكونَ فِرْعَوْنُ

---

(١) أخرجه الترمذي (٥/ ٢٨٧) كتاب «التفسير» باب: ومن سورة يونس، حديث (٣١٠٧) من طريق علي بن زيد، عن يوسف بن مهران، عن ابن عباس به.
وقال الترمذي: حديث حسن. ومن طريق علي أخرجه الطبري (٦/ ٦٠٥) رقم: (١٧٨٧٥).
وأخرجه الترمذي (٥/ ٢٨٧ ـ ٢٨٨) كتاب «التفسير» باب: ومن سورة يونس، حديث (٣١٠٨)، والحاكم (٢/ ٣٤٠)، والطبري (٦/ ٦٠٥) رقم: (١٧٨٧٢ ـ ١٧٨٧٣)، من طريق شعبة، عن عدي بن ثابت وعطاء بن السائب، عن سعيد بن جبير، عن ابن عباس به.
وقال الترمذي: حسن صحيح غريب من هذا الوجه، وقال الحاكم: صحيح على شرط الشيخين، ولم يخرجاه إلا أن أكثر أصحاب شعبة أوقفوه على ابن عباس ووافقه الذهبي.

(٢) ينظر: «المحرر الوجيز» (٣/ ١٤١).

يموتُ، فَنُجِّيَ عَلَى نَجْوَةٍ مِنَ الأَرض، حتى رآه جميعهم ميتاً؛ كأنه ثَوْرٌ أحمر، وتحقَّقوا غَرَقَه.

والجمهور[1] على تشديدِ ﴿نُنَجِّيكَ﴾؛ فقالت فرقة: معناه: من النَّجَاةِ، أي: من غمراتِ البَحْرِ والماءِ، وقال جماعة: معناه: نُلْقِيكَ على نَجْوة من الأرض، وهي: ما ارتفع منها، وقرأ يعقوب[2] بسكون النونِ وتخفيف الجيم، وقوله: ﴿بِبَدَنِكَ﴾ قالت فرقة: معناه: بشَخْصِكَ، وقالتْ فرقة: معناه: بِدِرْعِكَ، وقرأ الجمهورُ[3]: «خَلْفَكَ»، أي: من أَتَى بعدك، وقرىء شاذًّا: «لِمَنْ خَلَفَكَ»[4] ـ بفتح اللام ـ، والمعنى: ليجعلك اللَّه آيَةً له في عبادِهِ، وباقي الآية بيِّن.

وقوله سبحانه: ﴿ولقد بوأنا بني إِسرائِيل مُبَوَّأَ صِدْقٍ ورزقناهم من الطيبات فما اختلفوا حتى جاءهم العلم﴾: المعنى: ولقد اخترنا لبني إِسرائيل أَحْسَنَ اختيارٍ، وأحللناهم مِنَ الأماكن أَحْسَنَ محلٍّ، و﴿مُبوَّأ صدق﴾: أي: يصدُقُ فيه ظنُّ قاصده وساكنه، ويعني بهذه الآية إِحلالَهُمْ بلادَ الشَّامِ وبَيْتَ المَقْدِسِ؛ قاله قتادة وابن زَيْد، وقيل: بلاد الشام ومصر، والأول أصحُّ، وقوله سبحانه: ﴿فما اختلفوا﴾ أيْ: في نبوَّة نبينا محمَّد عليه السلام، وهذا التخصيصُ هو الذي وقع في كُتُب المتأوِّلين كلِّهم، وهو تأويلٌ يحتاج إِلى سند، والتأويل الثاني الذي يحتمله اللفظُ: أنَّ بني إِسرائيل لم يكن لهم اختلافٌ على موسَى في أول حاله، فلما جاءَهُم العلْمُ والأوامرُ، وغَرَقُ فرعَوْنَ، اختلفوا، فالآية ذامَّة لهم.

* ت *: فَرَّ رحمه اللَّه من التخصيص، فوقع فيه، فلو عمَّم اختلافهم على أنبيائهم موسَى وغيرِهِ، وعلَى نبيِّنا، لكان أَحْسَنَ، وما ذهب إِليه المتأوِّلون من التخصيص أَحْسَنُ لقرينةِ قوله: ﴿فإِن كنت في شك﴾، فالربطُ بين الآيتين واضحٌ، واللَّهُ أعلم.

﴿فَإِن كُنتَ فِي شَكٍّ مِّمَّآ أَنزَلْنَآ إِلَيْكَ فَسْـَٔلِ ٱلَّذِينَ يَقْرَءُونَ ٱلْكِتَٰبَ مِن قَبْلِكَ ۚ لَقَدْ جَآءَكَ ٱلْحَقُّ مِن رَّبِّكَ فَلَا تَكُونَنَّ مِنَ ٱلْمُمْتَرِينَ ﴿٩٤﴾ وَلَا تَكُونَنَّ مِنَ ٱلَّذِينَ كَذَّبُوا۟ بِـَٔايَٰتِ ٱللَّهِ فَتَكُونَ مِنَ ٱلْخَٰسِرِينَ ﴿٩٥﴾ إِنَّ ٱلَّذِينَ حَقَّتْ عَلَيْهِمْ كَلِمَتُ رَبِّكَ لَا يُؤْمِنُونَ ﴿٩٦﴾ وَلَوْ جَآءَتْهُمْ كُلُّ ءَايَةٍ

(١) ينظر: «المحرر الوجيز» (٣/ ١٤٢)، و«البحر المحيط» (٥/ ١٨٩)، و«الدر المصون» (٤/ ٦٧).
(٢) ينظر: «إتحاف فضلاء البشر» (٢/ ١٢٠)، و«المحرر الوجيز» (٣/ ١٤٢)، و«البحر المحيط» (٥/ ١٨٩)، و«الدر المصون» (٤/ ٦٧).
(٣) ينظر: «المحرر الوجيز» (٣/ ١٤٢).
(٤) وقرأ بها إسماعيل المكي، كما في «الشواذ» ص: (٦٣) وينظر: «البحر المحيط» (٥/ ١٨٩).

حَتَّىٰ يَرَوُا۟ ٱلْعَذَابَ ٱلْأَلِيمَ ﴿٩٧﴾﴾

وقوله عز وجل: ﴿فإن كنت في شك . . .﴾ الآية: الصوابُ في معنى الآية: أنها مخاطبةٌ للنبيِّ ﷺ، والمراد بها سِوَاهُ مِنْ كُلِّ من يمكِنُ أن يشُكَّ أو يعارِض.

* ت *: ورُوينَا عن أبي داود سُلَيْمَانَ بْنِ الأَشْعَثِ، قال: حدَّثنا أَحْمَدُ بْنُ حَنْبَلٍ، قال: حدَّثنا يزيدُ بن هَارُونَ، قال: حدَّثنا محمَّد بنِ عَمْرٍو، عن أَبي سَلَمَةَ، عن أبي هُرَيْرَةَ رضي اللَّه عنه، عن النبيِّ ﷺ، قال: «المِرَاءُ في القُرْآنِ كُفْرٌ»[1]، قال عِيَاض في «الشفا»: تأول بمعنى «الشك»، وبمعنى «الجِدَال». انتهى.

﴿والذين يقرءون الكتاب من قبلك﴾: من أسلم من أهْلِ الكتاب، كابْنِ سَلاَم وغيره، وروي عن النبيِّ ﷺ أنه قال لَمَّا نزَلَتْ هذه الآية: «أَنَا لاَ أَشُكُّ وَلاَ أَسْأَلُ»[2]، ثم جزم سبحانه الخَبَر بقوله: ﴿لَقَدْ جَاءك الحقُّ من ربك﴾، واللام في «لَقَدْ» لامُ قَسَم.

وقوله: ﴿مما أنزلنا إليك﴾ يريد به: من أَن بني إِسرائيل لم يختلفوا في أمْره إلا مِنْ بعد مجيئِهِ عَلَيْه السلام؛ هذا قول أهل التأويل قاطبة.

قال * ع[3] *: وهذا هو الذي يشبه أنْ تُرْجَى إِزالةُ الشَّكِّ فيه مِنْ قِبَلِ أَهْلِ الكتاب،

---

(١) أخرجه أبو داود (٢/ ٦١٠) كتاب «السنة» باب: النهي عن الجدال في القرآن، حديث (٤٦٠٣)، وأحمد (٢/ ٢٨٦، ٤٢٤، ٤٧٥، ٥٠٣، ٥٢٨)، وابن حبان (٥٩ ـ موارد)، والحاكم (٢/ ٢٢٣)، وأبو نعيم في «حلية الأولياء» (٨/ ٢١٣)، وفي «أخبار أصبهان» (٢/ ١٢٣) كلهم من طريق محمد بن عمرو، عن أبي سلمة، عن أبي هريرة به، وأخرجه أحمد (٢/ ٢٥٨)، وابن أبي شيبة (١٠/ ٥٢٩)، وأبو يعلى (١٠/ ٣٠٣) رقم: (٥٨٩٧)، والخطيب في «تاريخ بغداد» (٤/ ٨١)، من طريق سعد بن إبراهيم، عن أبي سلمة بن عبد الرحمٰن، عن أبي هريرة به. وأخرجه أحمد (٢/ ٤٧٨، ٤٩٤)، والحاكم (٢/ ٢٢٣) كلاهما من طريق سعد بن إبراهيم، عن عمر بن أبي سلمة، عن أبي سلمة، عن أبي هريرة.
وأخرجه الطبراني في «الصغير» (١/ ٥٧٤) من طريق شعيب بن أبي حمزة، عن هشام بن عروة، عن أبيه، عن أبي سلمة، عن أبي هريرة به.
قال ابن أبي حاتم في «العلل» (٢/ ٧٤) رقم: (١٧١٤)، عن أبيه: هذا حديث مضطرب، ليس هو صحيح الإسناد ا هـ.
وفي الباب عن عمرو بن العاص: أخرجه أحمد (٤/ ٢٠٤ ـ ٢٠٥)، وعن عبد اللَّه بن عمرو: أخرجه الطيالسي (٢/ ٦ ـ منحة) رقم: (١٩٠٢).
وعن زيد بن ثابت: أخرجه الطبراني في «الكبير» (٥/ ١٥٢) رقم: (٤٩١٦).

(٢) أخرجه الطبري في «تفسيره» (٦/ ٦١٠) برقم: (١٧٩٠٧) عن قتادة مرسلاً. وذكره السيوطي في «الدر المنثور» (٣/ ٥٧١)، وزاد نسبته إلى عبد الرزاق.

(٣) ينظر: «المحرر الوجيز» (٣/ ١٤٣).

ويَحتملُ اللفظُ أَنْ يريد بـ ﴿مَا أنزلنا﴾/ جميعَ الشرع. ٢٤٢ ب

* ت *: وهذا التأويلُ عندي أُبْيَنُ إِذَا لُخِّص، وإِن كان قد ٱستبعده * ع[1] *: ويكون المراد بـ ﴿مَا أنزلنا﴾: مَا ذكره سبحانه من قصصهم، وذِكْرِ صفته عليه السلام، وذكْرِ أنبيائهم وصِفَتِهم وسيرهم وسائِرِ أخبارهم الموافِقَةِ لِمَا في كتبهم المنزَّلة على أنبيائهم؛ كالتوراة والإِنجيل والزَّبُور والصُّحُف، وتكون هذه الآية تَنْظُر إِلى قوله سبحانه: ﴿مَا كَانَ حَدِيثاً يُفْتَرَى وَلَكِنْ تَصْدِيقَ الَّذِي بَيْنَ يَدَيْهِ ...﴾ [يوسف: ١١١]، فتأمَّله، واللَّه أعلم.

وأما قوله: هذا قولُ أهْل التأويل قاطبةً، فليس كذلكَ، وقد تكلَّم صاحب «الشفا» على الآية، فأحْسَنَ، ولفظهُ: واختلف في معنى الآية، فقيلَ: المرادُ: قُلْ يا محمَّد للشاكِّ: ﴿إِنْ كُنْتَ في شكٍّ ...﴾ الآية، قالوا: وفي السورة نَفْسِهَا ما دلَّ على هذا التأويل، وهو قوله تعالى: ﴿قل يأيها النَّاس إِن كنتم في شكٍّ من ديني ...﴾ الآية[يونس: ١٠٤]، ثم قال عياضٌ: وقيل: إِن هذا الشكَّ: الذي أُمِرَ غَيْرُ النبيِّ ﷺ بسؤالِ الذين يقرؤون الكتاب عنه، إِنما هو في ما قصَّهُ اللَّه تعالى من أخبار الأمم، لا فيما دعا إِلَيْه من التوحيد والشريعة. انتهى.

وقوله سبحانه: ﴿فلا تكونن من الممترين * ولا تكونن من الذين كذَّبوا بآيَاتِ اللَّه ...﴾ الآية: مما خوطِبَ به النبيُّ ﷺ، والمراد سواه.

قال * ع[2] *: ولهذا فائِدةٌ ليست في مخاطبة الناس به، وذلك شدَّة التخويفِ؛ لأنه إِذا كان رسول اللَّه ﷺ يُحَذَّرُ مِنْ مثل هذا، فغيره من النَّاسِ أَوْلَى أَن يحذَّر ويتقى على نفسه.

وقوله سبحانه: ﴿إِن الذين حقَّت عليهم كلمت ربك﴾: أي: حقَّ عليهم في الأزل وخلقهم لعذابه ﴿لا يؤمنون * ولو جاءتهم كل آية﴾ إِلا في الوقت الذي لا يَنْفَعهم فيه الإِيمان؛ كما صنع فرعون وأشباهه، وذلك وقتُ المُعَايَنَةِ.

﴿فَلَوْلَا كَانَتْ قَرْيَةٌ ءَامَنَتْ فَنَفَعَهَآ إِيمَٰنُهَآ إِلَّا قَوْمَ يُونُسَ لَمَّآ ءَامَنُوا۟ كَشَفْنَا عَنْهُمْ عَذَابَ ٱلْخِزْىِ فِى ٱلْحَيَوٰةِ ٱلدُّنْيَا وَمَتَّعْنَٰهُمْ إِلَىٰ حِينٍ ﴿٩٨﴾ وَلَوْ شَآءَ رَبُّكَ لَءَامَنَ مَن فِى ٱلْأَرْضِ كُلُّهُمْ جَمِيعًا ۚ أَفَأَنتَ تُكْرِهُ ٱلنَّاسَ حَتَّىٰ يَكُونُوا۟ مُؤْمِنِينَ ﴿٩٩﴾ وَمَا كَانَ لِنَفْسٍ أَن تُؤْمِنَ إِلَّا بِإِذْنِ ٱللَّهِ ۚ وَيَجْعَلُ ٱلرِّجْسَ عَلَى

(١) ينظر: «المحرر الوجيز» (٣/ ١٤٣).
(٢) ينظر: «المحرر الوجيز» (٣/ ١٤٣)

ٱلَّذِينَ لَا يَعۡقِلُونَ ﴿١٠٠﴾

وقوله سبحانه: ﴿فلولا كانت قرية آمنت . . .﴾ الآية: وفي مصحف أُبيٍّ وابنِ[1] مسعودٍ: «فَهَلاَّ»، والمعنى فيهما واحدٌ، وأصل «لولا» التحضيضُ، أو الدلالةُ علَى مَنْعِ أَمرٍ لوجودِ غيرِهِ، ومعنى الآية: فَهَلاَّ آمَنَ أَهْلُ قريةٍ، وهم على مَهَلٍ لم يتلبَّس العذابُ بهم، فيكون الإِيمان نافعاً لهم في هذا الحال، ثم ٱستثنَى قومَ يُونُسَ، فهو بحَسَب اللفظ ٱستثناءٌ منقطعٌ، وهو بحسب المعنَى متَّصلٌ لأن تقديره: ما آمن أَهْلُ قريةٍ إِلا قَوْمَ يُونُسَ، وروي في قصَّة قوم يونُسَ: أن القوم لَمَّا كَفَروا، أي: تمادَوْا على كفرهم، أوحَى اللَّه تعالى إِليه؛ أَنْ أَنذِرْهم بالعذاب لثالثة، فَفَعَلَ، فقالوا: هو رَجُلٌ لا يَكْذِب، فَٱرْقُبُوه فَإِن أَقام بَيْنَ أَظْهُرِكم، فلا عليكم، وإِن ٱرتَحَلَ عنكم، فهو نزولُ العَذَابِ لا شَكَّ فيه، فلَمَّا كان الليلُ، تزوَّد يُونُسُ، وخَرَجَ عنهم، فأصبحوا فَلَمْ يجدُوهُ، فتابوا ودَعوا اللَّه، وآمنُوا، ولَبِسُوا المُسُوحَ، وفَرَّقوا بين الأَمَّهات والأولادِ من النَّاسِ والبهائم، وكان العذَابُ فيما رُوِيَ عن ابن عباس: علَى ثُلُثَيْ مِيلٍ منهم[2]، وروي: على مِيلٍ[3]، وقال ابن جبير[4]: غشيهمُ العذابُ؛ كما يَغْشَى الثوبُ القَبْرَ، فرفَع اللَّه عنهم العذابَ، فلمَا مضَتِ الثالثة، وعَلِمَ يونُسُ أن العذاب لم يَنْزِلْ بهم، قال: كَيْفَ أنصَرِفُ، وقد وجَدُوني في كَذِبٍ، فذهب مغاضباً؛ كما ذكر اللَّه سبحانه في غير هذه الآية، وذهب[5] الطبريُّ إِلى أَنَّ قوم يونُسَ خُصُّوا من بين الأُمَم بِأَنْ تِيبَ عليهم مِنْ بَعْد معاينة العذاب، وذكر ذلك عن جماعة من المفسِّرين، وليس كذلك، والمعاينةُ التي لا تَنْفَعُ التوبةُ معها هي تلبُّس العذاب أو الموتِ بشَخْصِ الإِنسانِ، كقصَّة فرعون، وأمَّا قوم يونس فلم يَصِلُوا هذا الحَدَّ.

* ت *: وما قاله الطبريُّ عندي أَبْيَنُ، ﴿ومتعناهم إلى حين﴾: يريد: إِلى آجالهم المقدَّرة في الأزل، وروي أن قوم يونس / كانوا بـ«نِينَوَى» من أرض المَوْصِلِ. ١٢٤٣أ

وقوله سبحانه: ﴿أفأنت تكره الناس حتى يكونوا مؤمنين﴾: المعنى: أفأنْتَ تكره

---

(١) ينظر: «الكشاف» (٢/ ٣٧١)، و«المحرر الوجيز» (٣/ ١٤٣)، و«البحر المحيط» (٥/ ١٩٢)، و«الدر المصون» (٤/ ٦٩).

(٢) أخرجه الطبري (٦/ ٦١٣) برقم: (١٧٩١٥)،وذكره ابن عطية (٣/ ١٤٤)، وذكره السيوطي في «الدر المنثور» (٣/ ٥٧٣)، وعزاه لأحمد، وابن جرير.

(٣) ذكره ابن عطية (٣/ ١٤٤).

(٤) أخرجه الطبري (٦/ ٦١٣) برقم: (١٧٩١٤)، وذكره ابن عطية (٣/ ١٤٤) والسيوطي في «الدر المنثور» (٣/ ٥٧٣)، وعزاه لأحمد، وابن المنذر، وابن أبي حاتم، وأبي الشيخ.

(٥) ينظر: «تفسير الطبري» (٦/ ٦١٤) بنحوه.

الناس بإدخالِ الإيمَانِ في قُلُوبهم، واللَّه عَزَّ وجلَّ قد شاء غَيْرَ ذلك، و﴿الرِّجْسُ﴾ هنا بمعنى العذاب.

﴿قُلِ ٱنظُرُواْ مَاذَا فِى ٱلسَّمَٰوَٰتِ وَٱلْأَرْضِ ۚ وَمَا تُغْنِى ٱلْءَايَٰتُ وَٱلنُّذُرُ عَن قَوْمٍ لَّا يُؤْمِنُونَ ﴿١٠١﴾ فَهَلْ يَنتَظِرُونَ إِلَّا مِثْلَ أَيَّامِ ٱلَّذِينَ خَلَوْا۟ مِن قَبْلِهِمْ ۚ قُلْ فَٱنتَظِرُوٓا۟ إِنِّى مَعَكُم مِّنَ ٱلْمُنتَظِرِينَ ﴿١٠٢﴾ ثُمَّ نُنَجِّى رُسُلَنَا وَٱلَّذِينَ ءَامَنُوا۟ ۚ كَذَٰلِكَ حَقًّا عَلَيْنَا نُنجِ ٱلْمُؤْمِنِينَ ﴿١٠٣﴾﴾

وقوله سبحانه: ﴿قل انظروا ماذا في السمٰوات والأرض . . .﴾ الآية: هذه الآية أمْر للكفَّار بالاَعتبار والنَّظَرِ في المصْنُوعات الدالَّة على الصَّانع من آيات السمٰواتِ وأفلاكِها وكواكِبها وسحابِها ونَحْوِ ذلك، والأرْضِ ونباتِهَا ومعادِنها وغيرِ ذلك، المعنى: اَنْظُرُوا في ذلك بالواجب، فهو يُنْهِيكُمْ إلى المعرفة باللَّه وبوَحْدَانيته، ثم أخبر سبحانه أنَّ الآيات والنُّذُرَ - وهم الأنبياء - لا تُغْنِي إلا بمشيئته؛ فـ «مَا»؛ على هذا: نافيةٌ، ويجوز أن تكون اَستفهاماً في ضمنه نَفْيُ وقوعِ الغِنَى، وفي الآية على هذا: توبيخٌ لحاضِرِي النبيِّ ﷺ.

قال * ص *: و﴿النُّذُرُ﴾: جمع نذيرٍ، إما مصدرٌ بمعنى الإنذارات، وإما بمعنى مُنْذِرٍ. انتهى.

وقوله سبحانه: ﴿فهل ينتظرون إلا مثل أيام الذين خَلَوْا من قبلهم . . .﴾ الآية: وعيدٌ إذَا لَجُوا في الكُفْرِ، حل بهم العذاب.

وقوله سبحانه: ﴿ثم ننجي رسلنا والذين آمنوا﴾: أي: عادةُ اللَّه سَلَفَتْ بإنجاء رسله ومتَّبعيهم عند نزولِ العذاب بالكَفَرَةِ ﴿كذلك حقًّا علينا نُنجِ المؤمنين﴾.

قال * ص *: أي: مثلَ ذلك الإنجاء الذي نجينا الرسُلَ ومؤمنيهم نُنْجِي من آمن بك. انتهى، وخط المُصْحف في هذه اللفظة «نُنْج» بجيم مطلقة دون ياء، وكلهم قرأ «نُنجِّ» - مشددة الجيم - إلا الكسائيَّ وحفصاً عن عاصم؛ فإنهما قرآ بسكون النونِ وتخفيفِ الجيم[1].

﴿قُلْ يَٰٓأَيُّهَا ٱلنَّاسُ إِن كُنتُمْ فِى شَكٍّ مِّن دِينِى فَلَآ أَعْبُدُ ٱلَّذِينَ تَعْبُدُونَ مِن دُونِ ٱللَّهِ وَلَٰكِنْ أَعْبُدُ ٱللَّهَ ٱلَّذِى يَتَوَفَّىٰكُمْ ۖ وَأُمِرْتُ أَنْ أَكُونَ مِنَ ٱلْمُؤْمِنِينَ ﴿١٠٤﴾ وَأَنْ أَقِمْ وَجْهَكَ لِلدِّينِ حَنِيفًا ۖ وَلَا تَكُونَنَّ مِنَ

---

(١) ينظر: «السبعة» ص: (٣٣٠)، «الحجة للقراء السبعة» (٤/ ٣٠٥)، «حجة القراءات» ص: (٣٣٧)، و«إعراب القراءات» (١/ ٢٧٥ - ٢٧٦)، و«إتحاف فضلاء البشر» (٢/ ١٢٠)، و«شرح شعلة» (٤٢٥)، و«العنوان» (١٠٦).

ٱلْمُشْرِكِينَ ﴿١٠٥﴾ وَلَا تَدْعُ مِن دُونِ ٱللَّهِ مَا لَا يَنفَعُكَ وَلَا يَضُرُّكَ فَإِن فَعَلْتَ فَإِنَّكَ إِذًا مِّنَ ٱلظَّٰلِمِينَ ﴿١٠٦﴾ وَإِن يَمْسَسْكَ ٱللَّهُ بِضُرٍّ فَلَا كَاشِفَ لَهُۥٓ إِلَّا هُوَ وَإِن يُرِدْكَ بِخَيْرٍ فَلَا رَآدَّ لِفَضْلِهِۦ يُصِيبُ بِهِۦ مَن يَشَآءُ مِنْ عِبَادِهِۦ وَهُوَ ٱلْغَفُورُ ٱلرَّحِيمُ ﴿١٠٧﴾﴾

وقوله سبحانه: ﴿قل يأيها الناس إن كنتم في شك من ديني . . .﴾ الآية، مخاطبةٌ عامَّة للناس أجمعين إلى يوم القيامة.

وقوله: ﴿وأَنْ أَقِمْ وجهك للدين . . .﴾ الآية: الوجْهُ في هذه الآية بمعنى المَنْحَى والمَقْصِد، أي: اجعلْ طريقك واعتمالَكَ للدِّين والشرْعِ.

وقوله تعالى: ﴿ولا تكونَنَّ من المشركين * ولا تدع من دون اللَّه ما لا ينفعك ولا يضرك . . .﴾ الآية، قد تقدَّم أن ما كان مِنْ هذا النوع، فالخِطَابُ فيه للنبيِّ ﷺ، والمرادُ غيره.

وقوله سبحانه: ﴿وإنْ يمسسك اللَّه بِضُرٍّ فلا كَاشِفَ له إلا هو . . .﴾ الآية: مقصودُ هذه الآية أن الحَوْل والقُوَّة للَّهِ، والـ ﴿ضُرٌّ﴾ لفظ جامعٌ لكلِّ ما يكرهه الإنسان.

وقوله: ﴿وإن يردك بخَيْرٍ﴾ لفظ تامُّ العموم.

﴿قُلْ يَٰٓأَيُّهَا ٱلنَّاسُ قَدْ جَآءَكُمُ ٱلْحَقُّ مِن رَّبِّكُمْ فَمَنِ ٱهْتَدَىٰ فَإِنَّمَا يَهْتَدِى لِنَفْسِهِۦ وَمَن ضَلَّ فَإِنَّمَا يَضِلُّ عَلَيْهَا وَمَآ أَنَا۠ عَلَيْكُم بِوَكِيلٍ ﴿١٠٨﴾ وَٱتَّبِعْ مَا يُوحَىٰٓ إِلَيْكَ وَٱصْبِرْ حَتَّىٰ يَحْكُمَ ٱللَّهُ وَهُوَ خَيْرُ ٱلْحَٰكِمِينَ ﴿١٠٩﴾﴾

وقوله سبحانه: ﴿قل يأيها الناس قد جاءكم الحق من ربكم فمن اهتدى فإنما يهتدي لنفسه﴾: هذه مخاطبةٌ لجميع الكفَّار ومستمرَّةٌ مدَى الدهْرِ، و﴿الحَقُّ﴾: هو القرآن والشرْعُ الذي جاء به النبيُّ ﷺ.

وقوله: ﴿وما أنا عليكم بوكيل﴾: منسوخَةٌ بالقتَالِ.

وقوله سبحانه: ﴿واتبع ما يوحَى إليك واصبرْ حتى يحكُمَ اللَّه وهو خير الحاكمين﴾. قوله: ﴿حتى يحكم اللَّه﴾: وعدٌ للنبيِّ ﷺ بأنْ يغلبهم، كما وقع، وهذا الصبرُ منْسُوخٌ أيضاً بالقتالِ، وصلَّى اللَّه على سيدنا ومولانَا محمَّدٍ وعلَى آله وصَحْبه وسَلَّم تسليماً.

تفسير سورة هود

مكية

إلا نحو ثلاث آيات

قال الداوودي: وعن أبي بَكْرٍ الصِّدِّيق رضي اللَّه عنه، قُلْتُ: يَا رَسُولَ اللَّهِ، لَقَدْ أَسْرَعَ إِلَيْكَ الشَّيْبُ؟! قَالَ: «شَيَّبَتْنِي «هُودٌ» وَ«الوَاقِعَةُ» وَ«المُرْسَلاتُ» وَ«عَمَّ يَتَسَاءَلُونَ» وَ«إِذَا الشَّمْسُ كُوِّرَتْ»[(١)]، وفي رواية عن ابن عباس: «هُودٌ وَأَخَوَاتُهَا». انتهى[(٢)].

بِسْمِ اللَّهِ الرَّحْمَٰنِ الرَّحِيمِ

﴿الٓرۚ كِتَٰبٌ أُحۡكِمَتۡ ءَايَٰتُهُۥ ثُمَّ فُصِّلَتۡ مِن لَّدُنۡ حَكِيمٍ خَبِيرٍ ﴿١﴾ أَلَّا تَعۡبُدُوٓاْ إِلَّا ٱللَّهَۚ إِنَّنِي لَكُم مِّنۡهُ نَذِيرٞ وَبَشِيرٞ ﴿٢﴾ وَأَنِ ٱسۡتَغۡفِرُواْ رَبَّكُمۡ ثُمَّ تُوبُوٓاْ إِلَيۡهِ يُمَتِّعۡكُم مَّتَٰعًا حَسَنًا إِلَىٰٓ أَجَلٖ مُّسَمّٗى وَيُؤۡتِ كُلَّ ذِي فَضۡلٖ فَضۡلَهُۥۖ وَإِن تَوَلَّوۡاْ فَإِنِّيٓ أَخَافُ عَلَيۡكُمۡ عَذَابَ يَوۡمٖ كَبِيرٍ ﴿٣﴾ إِلَى ٱللَّهِ مَرۡجِعُكُمۡۖ وَهُوَ عَلَىٰ كُلِّ شَيۡءٖ قَدِيرٌ ﴿٤﴾﴾

---

(١) أخرجه الترمذي (٥/ ٤٠٢) كتاب «التفسير» باب: ومن سورة الواقعة، حديث (٣٢٩٧)، والحاكم (٢/ ٣٤٤)، وأبو نعيم في **«الحلية»** (٤/ ٣٥٠)، كلهم من طريق شيبان، عن أبي إسحاق، عن عكرمة، عن ابن عباس، عن أبي بكر الصديق به.
وقال الترمذي: هذا حديث حسن غريب، لا نعرفه من حديث ابن عباس إلا من هذا الوجه.
وذكره من هذا الوجه السيوطي في **«الدر المنثور»** (٣/ ٥٧٧)، وزاد نسبته إلى ابن المنذر، وابن مردويه، والبيهقي في **«البعث والنشور»**.
وأخرجه أبو يعلى (١/ ١٠٢ ـ ١٠٣) رقم: (١٠٧ ـ ١٠٨) من طريق أبي الأحوص، عن أبي إسحاق، عن عكرمة، عن أبي بكر به، وذكره الهيثمي في **«مجمع الزوائد»** (٧/ ٤٠)، وقال: رواه الطبراني في **«الأوسط»**، ورجاله رجال الصحيح، ورواه أبو يعلى إلا أن عكرمة لم يدرك أبا بكر.
قال ابن أبي حاتم في **«العلل»** (٢/ ١١٠) رقم: (١٨٢٦): سُئِلَ أبي عن حديث أبي إسحاق عن عكرمة، عن ابن عباس، قال أبو بكر للنبي ﷺ: ما شيبك؟ قال: «شيبتني هود». والحديث متصل أصحّ، كما رواه شيبان، أو مرسلاً كما رواه أبو الأحوص مرسل قال: مرسل أصحّ، قلت لأبي: روى بقية عن أبي الأحوص، عن أبي إسحاق، عن عكرمة، عن ابن عباس، عن أبي بكر، عن النبي ﷺ؟ فقال: هذا خطأ ليس فيه ابن عباس ا هـ.
والحديث ذكره السيوطي في **«الدر المنثور»** (٣/ ٥٧٦) من وجه آخر عن أبي بكر، وعزاه إلى ابن المنذر، والطبراني، وأبي الشيخ، وابن مردويه، وابن عساكر من طريق مسروق عن أبي بكر وعزاه أيضاً إلى البزار، وابن مردويه، من طريق أنس، عن أبي بكر الصديق رضي اللَّه عنه.

(٢) ذكره السيوطي في **«الدر المنثور»** (٣/ ٥٧٧)، وعزاه إلى ابن عساكر من طريق عطاء، عن ابن عباس.

قوله عز وجل: ﴿الٓر كتاب أحكمت آياته﴾ أي: أتْقِنَتْ وأجيدَتْ، وبهذه الصفة كان القرآن في الأزَل، ثم فُصِّل بتقطيعه، وتَبْيين أحكامه وأوامره علَى محمَّد نبيه عليه السلام في أزمنةٍ مختلفةٍ؛ فـ «ثُمَّ» على بابها، / فالإِحْكَامُ صفةٌ ذاتية، والتفصيلُ إنما هو بحسب من يفصَّل له، والكتابُ بأجمعه محكَمٌ ومفَصَّل، والإِحْكَام الذي هو ضدُّ النَّسْخ، والتفصيلُ الذي هو خلافُ الإِجمال، إنما يقالان مع ما ذَكَرناه بٱشتراك. ٢٤٣ ب

قال * ص *: ﴿ثُمَّ فُصِّلَتْ﴾: «ثُمَّ» لترتيب الأخبار؛ لا لترتيب الوقوع في الزمان، وَ﴿لَدُنْ﴾ بمعنى: «عند». انتهى.

قال الداوودِيُّ: وعن الحسن: ﴿أُحْكِمَتْ آياته﴾: قَالَ: أحكمت بالأَمْرِ والنهْي، ثم فُصِّلَتْ بالوعْدِ والوعيدِ، وعنه: فُصِّلَتْ بالثوابِ والعقابِ. انتهى. وقدَّم الـ ﴿نذير﴾؛ لأن التَّحذيرَ من النَّار هو الأهمُّ. ﴿وأن ٱستغفروا ربكم﴾، أي: ٱطلبوا مغفرتَهُ؛ وذلك بطلب دُخُولكم في الإِسلام، ﴿ثم توبوا﴾ من الكُفْرِ ﴿يُمَتِّعْكُمْ متاعاً حسناً﴾، ووصف المَتَاع بالحُسْنِ؛ لطيب عيش المؤمن برجائِهِ في ثوابِ ربِّه، وفَرَحِهِ بالتقرُّب إليه بأَداء مفترَضَاته، والسرورِ بمواعيدِه سُبْحانه، والكافِرُ ليس في شيء مِنْ هذا، ﴿ويؤت كل ذي فضل﴾، أي: كلَّ ذي إِحسان ﴿فضْلَه﴾، فيحتملُ أنْ يعود الضميرُ من «فَضْلِهِ» على «ذي فضل» أي: ثواب فَضْلِهِ، ويحتمل أنْ يعود على اللَّه عزَّ وجلَّ، أي: يؤتي اللَّه فضله كلَّ ذي فضلٍ وعملٍ صالحٍ من المؤمنين، ونَحْو هذا المعنى ما وعد به سبحانَهُ مِنْ تضعيف الحسنَاتِ، ﴿وإِن تولوا فإِني أخافُ عليكم﴾، أي: فقُلْ: إِني أخافُ عليكم عذابَ يوم كبيرٍ، وهو يومُ القيامة.

﴿أَلَآ إِنَّهُمْ يَثْنُونَ صُدُورَهُمْ لِيَسْتَخْفُوا۟ مِنْهُ ۚ أَلَا حِينَ يَسْتَغْشُونَ ثِيَابَهُمْ يَعْلَمُ مَا يُسِرُّونَ وَمَا يُعْلِنُونَ ۚ إِنَّهُۥ عَلِيمٌۢ بِذَاتِ ٱلصُّدُورِ ﴿٥﴾ وَمَا مِن دَآبَّةٍ فِى ٱلْأَرْضِ إِلَّا عَلَى ٱللَّهِ رِزْقُهَا وَيَعْلَمُ مُسْتَقَرَّهَا وَمُسْتَوْدَعَهَا ۚ كُلٌّ فِى كِتَٰبٍ مُّبِينٍ ﴿٦﴾ وَهُوَ ٱلَّذِى خَلَقَ ٱلسَّمَٰوَٰتِ وَٱلْأَرْضَ فِى سِتَّةِ أَيَّامٍ وَكَانَ عَرْشُهُۥ عَلَى ٱلْمَآءِ لِيَبْلُوَكُمْ أَيُّكُمْ أَحْسَنُ عَمَلًا ۗ وَلَئِن قُلْتَ إِنَّكُم مَّبْعُوثُونَ مِنۢ بَعْدِ ٱلْمَوْتِ لَيَقُولَنَّ ٱلَّذِينَ كَفَرُوٓا۟ إِنْ هَٰذَآ إِلَّا سِحْرٌ مُّبِينٌ ﴿٧﴾ وَلَئِنْ أَخَّرْنَا عَنْهُمُ ٱلْعَذَابَ إِلَىٰٓ أُمَّةٍ مَّعْدُودَةٍ لَّيَقُولُنَّ مَا يَحْبِسُهُۥٓ ۗ أَلَا يَوْمَ يَأْتِيهِمْ لَيْسَ مَصْرُوفًا عَنْهُمْ وَحَاقَ بِهِم مَّا كَانُوا۟ بِهِۦ يَسْتَهْزِءُونَ ﴿٨﴾﴾

وقوله سبحانه: ﴿ألا إنهم يثنون صدورهم ...﴾ الآية: قيل: إن هذه الآية نزلَتْ في الكفَّار الذين كانوا إذا لقيهم النبيُّ ﷺ تَطَامَنُوا وَثَنَوْا صُدُورهم؛ كالمتستِّر، ورَدُّوا إليه ظهورَهُم، وغَشُّوا وجوهَهُمْ بثيابهم، تباعداً منهم، وكراهيةً للقائه، وهم يَظُنُّون أنَّ ذلك يخفَى عليه، أوْ عن اللَّه عزَّ وجلَّ، وقيل: هي ٱستعارةٌ للْغِلِّ والحِقْدِ الذي كانوا يَنْطَوُونَ

عليه، فمعنى الآية: ألاَ إنهم يُسِرُّون العداوةَ، ويَتَكَتَّمون بها، لِتَخْفى في ظَنِّهِم عن اللَّه وهو سبحانه حينَ تغشِّيهم بثيابهم، وإبلاغِهِم في التستُّر، يعلَمُ ما يُسرُّون، و﴿يستغشُونَ﴾: معناه يجعلونها أغشيةً وأغطيةً.

قال * ص *: قرأ[1] الجمهور: «يَثْنُونَ» - بفتح الياء -؛ مضارع ثَنَى الشَّيْءَ ثَنْياً: طَوَاهُ. انتهى، وقرأ ابن عبَّاس[2] وجماعة: «تَثْنَوْنِي صُدُورُهُمْ» - بالرفع -؛ على وزن «تَفْعَوْعِلُ»، وهي تحتملُ المعنيين المتقدِّمين، وحكى الطبريُّ عن ابن عبَّاس على هذه القراءة. أنَّ هذه الآية نزَلَتْ في قومٍ كانوا لا يأتون النساءَ والحَدَثَ إلاَّ ويستَغْشُونَ ثيابهم؛ كراهيةَ أنْ يُفْضُوا بفروجهم إلى السماء[3].

وقوله عزَّ وجلَّ: ﴿وما من دابَّة في الأرض إلا على اللَّه رزقها . . .﴾ الآية، المرادُ جميعُ الحيوانِ المحتاجِ إلى رزْقٍ، والمستقر: صُلْب الأبِ، و«المستودَعُ»: بَطْن الأُمِّ، وقيل غير هذا، وقد تقدَّم.

وقوله: ﴿في كتاب﴾: إشارةٌ إلى اللوح المحفوظ.

قال * ص *: ﴿لِيَبلوكم﴾ اللام متعلِّقة بـ«خَلَقَ» وقيل: بفعلٍ محذوفٍ، أي: أَعْلَمَ بذلك لِيَبْلُوَكُمْ، انتهى.

﴿ولَئِنْ قُلْت﴾: اللام في «لَئِنْ»: مُؤذنةٌ بأَنَّ اللام في ﴿لَيَقُولُنَّ﴾ لامُ قسم، لا جوابِ شرطٍ، وقولهم: ﴿إن هذا إلا سحر مبين﴾ تناقُضٌ منهم؛ لأنهم مقرُّونَ بأن اللَّه خلق السمٰوات والأرض، وهم مع ذلك ينكرون ما هو أيْسَرُ من ذلك، وهو البَعْثُ مِنَ القبورِ، وإذْ خَلْقُ السمٰواتِ والأرضِ، أكْبَرُ من خَلْقِ الناس.

---

(١) ينظر: «البحر المحيط» (٥/ ٢٠٣) و«الدر المصون» (٤/ ٧٨).

(٢) وممن قرأ بها مجاهد، ونصر بن عاصم، ويحيى بن يعمر، وعبد الرحمٰن بن أبزي، والجحدري، وابن أبي إسحاق، وأبو رزين، وأبو جعفر محمد بن عَلي، وعلي بن حسين، وزيد بن علي، وجعفر بن محمد، والضحاك، وأبو الأسود الدؤلي.
ينظر: «الشواذ» ص: (٦٤)، و«المحتسب» (١/ ٣١٨)، و«المحرر الوجيز» (٣/ ١٥٠)، و«البحر المحيط» (٥/ ٢٠٣)، و«الدر المصون» (٤/ ٧٨).

(٣) أخرجه الطبري في «تفسيره» (٦/ ٦٢٦) برقم: (١٧٩٦٥) بنحوه، وللحديث طريق آخر عن ابن عباس، وأخرجه البخاري (٨/ ٦٢٦) برقم: (٤٦٨١ - ٤٦٨٢)، وذكره ابن عطية (٣/ ١٥١)، والبغوي في «تفسيره» (٢/ ٣٧٤)، وابن كثير في «تفسيره» (٢/ ٤٣٦)، والسيوطي في «الدر المنثور» (٣/ ٥٧٩)، وعزاه إلى ابن أبي شيبة، وابن المنذر، كلهم بنحوه.

﴿ولئن أخرنا عنهم العذاب﴾، أي: المتوعَّد به ﴿إلى أمة معدودةٍ﴾، أي مدَّةٍ معدودة ﴿ليقولُنَّ ما يحبسه﴾، أي: ما هذا الحابسُ لهذا العذاب؛ على جهة التكذيب، ﴿وحاق﴾: معناه: حَلَّ وأحاطَ. البخاريُّ: حاق: نَزَلَ.

﴿وَلَئِنْ أَذَقْنَا ٱلْإِنسَـٰنَ مِنَّا رَحْمَةً ثُمَّ نَزَعْنَـٰهَا مِنْهُ إِنَّهُۥ لَيَـُٔوسٌ كَفُورٌ ﴿٩﴾ وَلَئِنْ أَذَقْنَـٰهُ نَعْمَآءَ بَعْدَ ضَرَّآءَ مَسَّتْهُ لَيَقُولَنَّ ذَهَبَ ٱلسَّيِّـَٔاتُ عَنِّىٓ ۚ إِنَّهُۥ لَفَرِحٌ فَخُورٌ ﴿١٠﴾ إِلَّا ٱلَّذِينَ صَبَرُوا۟ وَعَمِلُوا۟ ٱلصَّـٰلِحَـٰتِ أُو۟لَـٰٓئِكَ لَهُم مَّغْفِرَةٌ وَأَجْرٌ كَبِيرٌ ﴿١١﴾ فَلَعَلَّكَ تَارِكٌۢ بَعْضَ مَا يُوحَىٰٓ إِلَيْكَ وَضَآئِقٌۢ بِهِۦ صَدْرُكَ أَن يَقُولُوا۟ لَوْلَآ أُنزِلَ عَلَيْهِ كَنزٌ أَوْ جَآءَ مَعَهُۥ مَلَكٌ ۚ إِنَّمَآ أَنتَ نَذِيرٌ ۚ وَٱللَّهُ عَلَىٰ كُلِّ شَىْءٍ وَكِيلٌ ﴿١٢﴾ أَمْ يَقُولُونَ ٱفْتَرَىٰهُ ۖ قُلْ فَأْتُوا۟ بِعَشْرِ سُوَرٍ مِّثْلِهِۦ مُفْتَرَيَـٰتٍ وَٱدْعُوا۟ مَنِ ٱسْتَطَعْتُم مِّن دُونِ ٱللَّهِ إِن كُنتُمْ صَـٰدِقِينَ ﴿١٣﴾﴾

﴿ولئن أذقنا الإنسان منا رحمة . . .﴾ الآية: «الرحمة» هنا: تَعمُّ جميع ما ينتفعُ به مِنْ مطعومٍ وملبوسٍ وجَاهٍ وغيرِ ذلك، و﴿الإنسان﴾ هنا اسمُ جنْسٍ، والمعنَى: إن هذا الخُلُقَ في سجيَّة الإنسان، ثم ٱستثنى منهم الذين ردَّتهم الشرائعُ والإيمانُ / إلى الصبْرِ والعملِ الصالحِ، و﴿كفور﴾ هنا: مِنْ كُفْر النعمة، والـ ﴿نعماء﴾: تَشْمَلُ الصحَّة والمَال، والـ ﴿ضَّرَّاء﴾: من الضُّرِّ، وهو أيضاً شاملٌ؛ ولفظة ﴿ذهب السيئاتُ عَنِّي﴾: يقتضي بطَراً وجهلاً أَنَّ ذلك بإنعام من اللَّه تعالى، و﴿السيئات﴾ هنا: كلُّ ما يسوء في الدنيا، والـ ﴿فَرِح﴾؛ هنا: مطلَق؛ فلذلك ذُمَّ، إذ الفرحُ ٱنهمالُ النفْسِ، ولا يأتي الفرحُ في القرآن ممدوحاً إلا إذا قيد بأنه في خَيْرٍ. ٢٤٤أ

وقوله: ﴿إلا الذين صبروا﴾: ٱستثناءٌ متصلٌ؛ على ما قدَّمنا مِنْ أَنَّ الإنسان عامٌ يراد به الجنْسُ؛ وهو الصواب، ومَنْ قال: إنه مخصوصٌ بالكافر قال: هٰهنا ٱلاستثناء منقطعٌ، وهو قول ضعيفٌ من جهة المعنَى، لا من جهة اللفظ؛ لأن صفة الكُفْر لا تطلق على جميعِ الناسِ؛ كما تقتضي لفظةُ الإنسان وٱستثنَى اللَّه تعالى من الماشِينَ على سجيَّة الإنسان هؤلاءِ الذين حملَتْهم الأديان على الصبْرِ على المكارِهِ، والمثابرةِ على عبادةِ اللَّهِ، وليس شَيْءٌ من ذلك في سجيَّة البَشَر، وإنما حمل على ذلك خَوْفُ اللَّه وحبُّ الدَّارِ الآخرة، والصبْرُ على العملِ الصالحِ لا يَنْفَعُ إلاَّ مع هداية وإيمانٍ، ثم وعد تعالَى أهْلَ هذه الصفة بالمَغْفِرةِ للذُّنوبِ والتفضُّلِ بالأجرِ والنَّعِيمِ.

وقوله سبحانه: ﴿فلعلَّك تاركٌ بعْضَ ما يوحَى إليكَ وضائقٌ به صدْرُكَ أَنْ يقولوا لولا أنزلَ عليه كَنْز﴾: سَبَبُ هذه الآية: أَنَّ كفَّار قريش قالوا: يا محمَّد، لو تركْتَ سبَّ آلهتنا، وتسفيه آبائنا، لَجَالَسْناك وٱتَّبَعْنَاكَ، وقالوا له: ٱئْتِ بِقُرآن غيرِ هذا أو بدِّله، ونحو هذا من

الأقوال، فخاطب اللَّه تعالَى نبيَّه عليه السلام على هذه الصورة من المخاطَبَة، ووقَّفَهُ بها توقيفاً رَادًّا علَى أقوالهم ومبطلاً لها، وليس المعنَى أنَّه عليه السلام هَمَّ بشيء من ذلك، فَزُجِرَ عنه، فإنه لم يُرِدْ قطُّ تَرْكَ شيء مما أوحِيَ إليه، ولا ضَاقَ صدْرُهُ به، وإنما كان يَضِيقُ صدره بأقوالهم وأفعالهم وبُعْدِهِم عن الإيمان.

قال * ص، وع[1] *: وعبَّر بـ ﴿ضائق﴾ وإن كان أقلَّ ٱستعمالاً من «ضَيِّق» لمناسبة ﴿تارك﴾؛ ولأن ﴿ضَائِق﴾ وصفٌ عارضٌ؛ بخلاف «ضيق»؛ فإنه يدل على الثبوت، والصَّالحُ هنا الأولُ بالنسبة إليه ﷺ، والضمير في «به» عائدٌ على البعْضِ، ويحتمل أن يعود على «ما» و﴿أنْ يقولوا﴾ أي: كراهةَ أنْ يقولوا، أو لئلاَّ يقولوا، ثم آنسه تعالَى بقوله: ﴿إنما أنت نذير﴾، أي: هذا القدْرُ هو الذي فُوِّضَ إليك، واللَّه تعالَى بَعْدَ ذلك هو الوكيلُ الممضي لإيمان من شاء، وكُفْرِ من شاء ﴿أمْ يقولُونَ ٱفتراه﴾: «أم» بمعنى: «بل»، وٱلافتراء أَخصُّ من الكذبِ، ولا يستعملُ إلا فيما بَهَتَ به المرءُ وكَابَر.

وقوله سبحانه: ﴿قل فأتوا بعشر سور مثله مفترياتٍ وٱدعوا من ٱستطعتُمْ من دون اللَّه إن كنتم صادقين﴾ تقدَّم تفسير نظيرها، وقال بعضُ الناس: هذه الآية متقدِّمة على التي في يُونُسَ؛ إذْ لا يصحُّ أَنْ يعجزوا في واحدةٍ، ثم يكلَّفوا عشراً.

قال * ع[2] *: وقائلُ هذا القولِ لم يَلْحَظْ ما ذكَرْناه مِنَ الفَرْقِ بين التكْليفين، في كمال المماثَلَةِ مرةً كما هو في «سورة يونس»، ووقوفها على النظْمِ مرَّة كما هو هنا، وقوله: ﴿إن كنتم صادقين﴾: يريد في أَنَّ القُرآن مفترًى.

﴿فَإِلَّمْ يَسْتَجِيبُواْ لَكُمْ فَٱعْلَمُوٓاْ أَنَّمَآ أُنزِلَ بِعِلْمِ ٱللَّهِ وَأَن لَّآ إِلَٰهَ إِلَّا هُوَۖ فَهَلْ أَنتُم مُّسْلِمُونَ ﴿١٤﴾ مَن كَانَ يُرِيدُ ٱلْحَيَوٰةَ ٱلدُّنْيَا وَزِينَتَهَا نُوَفِّ إِلَيْهِمْ أَعْمَٰلَهُمْ فِيهَا وَهُمْ فِيهَا لَا يُبْخَسُونَ ﴿١٥﴾ أُوْلَٰٓئِكَ ٱلَّذِينَ لَيْسَ لَهُمْ فِي ٱلْءَاخِرَةِ إِلَّا ٱلنَّارُۖ وَحَبِطَ مَا صَنَعُواْ فِيهَا وَبَٰطِلٌ مَّا كَانُواْ يَعْمَلُونَ ﴿١٦﴾ أَفَمَن كَانَ عَلَىٰ بَيِّنَةٍ مِّن رَّبِّهِۦ وَيَتْلُوهُ شَاهِدٌ مِّنْهُ وَمِن قَبْلِهِۦ كِتَٰبُ مُوسَىٰٓ إِمَامًا وَرَحْمَةًۚ أُوْلَٰٓئِكَ يُؤْمِنُونَ بِهِۦۚ وَمَن يَكْفُرْ بِهِۦ مِنَ ٱلْأَحْزَابِ فَٱلنَّارُ مَوْعِدُهُۥۚ فَلَا تَكُ فِي مِرْيَةٍ مِّنْهُۚ إِنَّهُ ٱلْحَقُّ مِن رَّبِّكَ وَلَٰكِنَّ أَكْثَرَ ٱلنَّاسِ لَا يُؤْمِنُونَ ﴿١٧﴾ وَمَنْ أَظْلَمُ مِمَّنِ ٱفْتَرَىٰ عَلَى ٱللَّهِ كَذِبًاۚ أُوْلَٰٓئِكَ يُعْرَضُونَ عَلَىٰ رَبِّهِمْ وَيَقُولُ ٱلْأَشْهَٰدُ هَٰٓؤُلَآءِ ٱلَّذِينَ كَذَبُواْ عَلَىٰ رَبِّهِمْۚ أَلَا لَعْنَةُ ٱللَّهِ عَلَى ٱلظَّٰلِمِينَ ﴿١٨﴾ ٱلَّذِينَ يَصُدُّونَ عَن سَبِيلِ ٱللَّهِ وَيَبْغُونَهَا عِوَجًا وَهُم بِٱلْءَاخِرَةِ هُمْ كَٰفِرُونَ ﴿١٩﴾ أُوْلَٰٓئِكَ لَمْ يَكُونُواْ مُعْجِزِينَ فِي

(١) ينظر: «المحرر الوجيز» (٣/ ١٥٤).
(٢) ينظر: «المحرر الوجيز» (٣/ ١٥٥).

ٱلْأَرْضِ وَمَا كَانَ لَهُم مِّن دُونِ ٱللَّهِ مِنْ أَوْلِيَآءَ يُضَٰعَفُ لَهُمُ ٱلْعَذَابُ ۚ مَا كَانُوا۟ يَسْتَطِيعُونَ ٱلسَّمْعَ وَمَا كَانُوا۟ يُبْصِرُونَ ﴿٢٠﴾ أُو۟لَٰٓئِكَ ٱلَّذِينَ خَسِرُوٓا۟ أَنفُسَهُمْ وَضَلَّ عَنْهُم مَّا كَانُوا۟ يَفْتَرُونَ ﴿٢١﴾﴾

وقوله سبحانه: ﴿فإلم يستجيبوا لكم﴾، لهذه الآية تأويلان:

أحدهما: أنْ تكون المخاطبةُ من النبيِّ ﷺ للكفَّار، أي: ويكون ضميرُ ﴿يستجيبوا﴾؛ على هذا التأويل عائداً على معبوداتهم.

والثاني: أن تكون المخاطبةُ من اللَّه تعالَى للمُؤمنين، ويكون قوله؛ على هذا ﴿فاعلموا﴾ بمعنى: دُومُوا علَى عِلْمِكُم قال مجاهد: قوله تعالى: ﴿فهل أنتم مسلمونَ﴾: هو لأصحابِ محمَّد عليه السلام[1].

وقوله سبحانه: ﴿من كان يريد الحياة الدنيا وزينتها . . .﴾ الآية: قالت قتادةُ وغيره: هي في الكَفَرة[2]، وقال مجاهد: هي في الكفرة وأهْلِ الرياءِ من المؤمنين[3].

٢٤٤ ب / وإليه ذهب معاويَةُ، والتأويل الأول أَرْجَحُ؛ بحسب تقدُّم ذكْرِ الكفَّار، وقال ابنُ العربيِّ في «**أحكامِه**»: بل الآية عامَّة في كلِّ من ينوي غيْرَ اللَّهِ بِعَمَلِه، كان معه إيمان أو لم يكُنْ، وفي هذه الآية بيانٌ لقوله ﷺ: «إِنَّمَا الأَعْمَالُ بِالنِّيَّاتِ وإِنَّما لِكُلِّ ٱمْرِىءٍ مَا نَوَى»[4]، وذلك أنَّ العبد لا يُعْطَى إلا عَلَى وَجْهِ قَصَدَهُ، وبحُكْم ما ينعقدُ في ضَمِيرِهِ، وهذا أمرٌ مُتَّفَقٌ عليه.

وقوله: ﴿نوفِّ إليهم أعمالهم فيها﴾: قيل: ذلك في صحَّة أبدانهم وإدرَارِ أرزَاقهم، وقيل: إن هذه الآية مطْلَقةٌ، وكذلك التي في «حمٓ عَسَقَ»: ﴿مَنْ كَانَ يُرِيدُ حَرْثَ الآخِرَةِ نَزِدْ لَهُ فِي حَرْثِهِ﴾ الآية [الشورى: ٢٠] إلى آخرها، قيَّدتْهما وفسَّرتْهما الآيةُ التي في «سورة سُبْحانَ»، وهي قوله تعالى: ﴿مَنْ كَانَ يُرِيدُ العَاجِلَةَ عَجَّلْنَا لَهُ فِيهَا مَا نَشَاءُ لِمَنْ نُرِيدُ . . .﴾ الآية [الإسراء: ١٨]، فأخبر سبحانه أنَّ العبد ينوي ويريدُ، واللَّه يحكُمُ ما يريدُ، ثم ذكر ابنُ العربيِّ الحديثَ الصحيحَ في النَّفَرِ الثلاثة الذين كَانَتْ أعمالهم رياءً، وهم رَجُلٌ جمع القرآن، ورجلٌ قُتِلَ في سبيل اللَّه، ورَجُلٌ كثيرُ المالِ، وقولَ اللَّهِ لكلٍّ واحدٍ منهم: «مَاذَا عَمِلْتَ؟» ثم قال في آخر الحديث: ثُمَّ ضَرَبَ رَسُولُ اللَّهِ ﷺ رُكْبَتَيَّ، وَقَالَ: يَا أَبَا هُرَيْرَةَ،

---

(١) أخرجه الطبري (٧/ ١٢) برقم: (١٨٠٢٢، ١٨٠٢٤، ١٨٠٢٥)، وذكره ابن عطية (٣/ ١٥٦)، وذكره السيوطي في «**الدر المنثور**» (٣/ ٥٨٣)، وعزاه إلى أبي الشيخ.

(٢) ذكره ابن عطية (٣/ ١٥٦).

(٣) ذكره ابن عطية (٣/ ١٥٦).

(٤) تقدم تخريجه.

أُولَئِكَ الثَّلاثَةُ أَوَّلُ خَلْقِ اللَّهِ تُسَعَّرُ بِهِمُ النَّارُ، ثُمَّ قرأ قوله تعالى: ﴿أُولَئِكَ الَّذِينَ لَيْسَ لَهُمْ في الآخرةِ إلا النَّار وحبط ما صنعوا فيها﴾»[1]، أي: في الدنيا وهذا نصٌّ في مراد الآية، واللَّه أعلم. انتهى.

و﴿حَبَطَ﴾: معناه: بَطَلَ وسَقَط، وهي مستعملةٌ في فَسَاد الأعمال.

قال * ص *: قوله: ﴿ما صَنَعُوا﴾: «ما» بمعنى: «الَّذِي»، أو مصدريةٌ، و«فيها»: متعلِّقٌ بـ «حَبِطَ»، والضمير في «فيها» عائد على الآخرة، أي: ظهر حبوطُ ما صَنَعُوا في الآخرة، أَو متعلِّق بـ «صَنَعُوا»؛ فيكون عائداً على الدنيا. انتهى.

و«الـ ﴿باطِل﴾: كُلُّ ما تقتضي ذاتُه ألاَّ تُنَال به غايةٌ في ثوابٍ ونحوه، وقوله سبحانه: ﴿أفمن كان على بينة من ربه﴾: في الآية تأويلات.

قال * ع[2] *: والراجحُ عندِي مِنَ الأقوال في هذه الآية: أَنْ يكون «أَفَمَنْ» للمؤمنين، أَوْ لهم وللنبيِّ ﷺ معهم، والـ ﴿بيِّنة﴾: القرآن وما تضمَّن، والـ ﴿شَّاهد﴾: الإنجيلُ، يريد: أَو إعجاز القرآن في قولٍ، والضميرُ في «يتلوه» للبيِّنة، وفي «منه» للربِّ، والضميرُ في «قبله» للبينة أيضاً، وغير هذا مما ذُكِرَ محتملٌ، فإن قيل: إذا كان الضمير في «قَبْله» عائداً على القُرْآنِ، فَلِمَ لَمْ يذْكَر الإنجيل، وهوَ قبله، وبَيْنَه وبَيْن كتاب موسَى؟، فالجوابُ: أنه خَصَّ التوراة بالذكْرِ؛ لأنه مجمَعٌ عليه، والإنجيل ليس كذلك؛ لأن اليهود تخالِفُ فيه، فكان الاستشهاد بما تقُومُ به الحجَّةُ على الجميع أولَى، وهذا يجري مَعَ قولِ الجنِّ: ﴿إِنَّا سَمِعْنَا كِتَاباً أُنْزِلَ مِنْ بَعْدِ مُوسَى﴾ [الأحقاف: ٣٠] و﴿الأحزاب﴾؛ هٰهنا يُراد بهم جميعُ الأُمَم، وروى سعيدُ بنُ جُبَيْرٍ، عن أبي موسَى الأَشعريِّ، عن النبيِّ ﷺ؛ أنه قَالَ: «مَا مِنْ أَحَدٍ يَسْمَعُ بِي مِنْ هَذِهِ الأُمَّةِ وَلاَ مِنَ اليَهُودِ وَالنَّصَارَى ثُمَّ لاَ يُؤْمِنُ بي إلاَّ دَخَلَ النَّار»[3]، قال سعيدٌ: فقلْتُ: أَيْنَ مِصْدَاقُ هَذَا فِي كِتَابِ اللَّهِ؟ حَتَّى وَجَدتُّهُ فِي هَذِهِ الآيةِ، وَكُنْتُ إِذَا سَمِعْتُ حَديثاً عن النبيِّ ﷺ طَلَبْتُ مِصْدَاقَهُ في كِتَابِ اللَّهِ عَزَّ وَجَلَّ[4]، وقرأ

---

(١) أخرجه الترمذي (٤/ ٥٩١، ٥٩٣) كتاب «الزهد» باب: ما جاء في الرياء والسمعة، حديث (٢٣٨٢) من حديث أبي هريرة مرفوعاً.
وقال الترمذي: حديث حسن غريب.

(٢) ينظر: «المحرر الوجيز» (٣/ ١٥٧).

(٣) تقدم تخريجه.

(٤) ذكره من هذا الوجه السيوطي في «الدر المنثور» (٣/ ٥٨٧)، وعزاه إلى سعيد بن منصور، وابن المنذر، والطبراني، وابن مردويه.

الجمهورُ: «فِي مِرْيَةٍ»[(١)] ـ بكسر الميم ـ، وهو الشكُّ، والضمير في «منه» عائدٌ على كون الكَفَرة موعدُهُم النَّارُ، وسائر الآية بيِّن.

وقوله تعالى: ﴿ويقول الأشهاد﴾: قالت فرقة: يُريدُ الشهداءَ مِنَ الأنبياء والملائكةِ، وقالت فرقة: الأشهادُ: بمعنى المشاهِدِينَ، ويريد جميعَ الخلائق، وفي ذلك إشادةٌ بهم وتشهيرٌ لخزيهم، وروي في نحو هذا حديثٌ: «أَنَّهُ لاَ يُخْزَى أَحَدٌ يَوْمَ القِيَامَةِ / إِلاَّ وَيَعْلَمُ ذَلِكَ جَمِيعُ مَنْ شَهِدَ المَحْشَرَ»، وباقي الآية بيِّن مما تقدَّم في غيرها. ١٢٤٥

قال * ص *: وقوله: ﴿ألا لعنة اللَّه على الظالمين﴾ يحتملُ أنْ يكون داخلاً في مفعولِ القولِ، وإليه نحا بعضُهم. انتهى.

وقوله سبحانَهُ: ﴿مَا كانوا يستطيعون السمْعَ وما كانوا يُبْصِرُونَ﴾: يَحْتَمِلُ وجوهاً:

أَحدُها: أَنه وصف سبحانه هؤلاء الكُفَّار بهذه الصفة في الدنيا؛ علَى معنى أَنَّهم لا يسمعون سماعاً ينتفعُونَ به، ولا يبصرونَ كذلك.

والثاني: أنْ يكون وصفهم بذلك مِنْ أَجْلِ بِغْضَتِهِمْ في النبيِّ ﷺ فهم لا يستطيعُونَ أَنْ يحملوا نفُوسَهم على السَّمْعِ منه، والنَّظَرِ إليه.

«وَمَا»؛ في هذين الوجهين: نافيةٌ.

الثالث: أنْ يكون التقديرُ: يضاعَفُ لهم العذابُ بما كانوا، أيْ: بسبب ما كانوا؛ فـ «مَا» مصدريةٌ، وباقي الآية بيِّن.

﴿لَا جَرَمَ أَنَّهُمْ فِي ٱلْآخِرَةِ هُمُ ٱلْأَخْسَرُونَ ﴿٢٢﴾ إِنَّ ٱلَّذِينَ ءَامَنُوا۟ وَعَمِلُوا۟ ٱلصَّٰلِحَٰتِ وَأَخْبَتُوٓا۟ إِلَىٰ رَبِّهِمْ أُو۟لَٰٓئِكَ أَصْحَٰبُ ٱلْجَنَّةِ هُمْ فِيهَا خَٰلِدُونَ ﴿٢٣﴾ ۞ مَثَلُ ٱلْفَرِيقَيْنِ كَٱلْأَعْمَىٰ وَٱلْأَصَمِّ وَٱلْبَصِيرِ وَٱلسَّمِيعِ هَلْ يَسْتَوِيَانِ مَثَلًا أَفَلَا تَذَكَّرُونَ ﴿٢٤﴾﴾

وقوله سبحانه: ﴿لا جرم أنهم في الآخرة هم الأخسرون * إن الذين آمنوا وعملوا الصالحات وأخبتوا إلى ربهم ...﴾ الآية: ﴿لا جَرمَ﴾ تقدم بيانها، ﴿وأخبتوا﴾: قال قتادة: معناه: خشعوا[(٢)]، وقيل: معناه أنابوا؛ قاله ابن عباس[(٣)]،

---

(١) ينظر: «المحرر الوجيز» (٣/ ١٥٩) و«البحر المحيط» (٥/ ٢١٢)، و«الدر المصون» (٤/ ٨٦).

(٢) أخرجه الطبري في «تفسيره» (٧/ ٢٦) برقم: (١٨١١٥)، وذكره ابن عطية في «تفسيره» (٣/ ١٦١)، والبغوي في «تفسيره» (٢/ ٣٧٩)، وذكره السيوطي في «الدر المنثور» (٣/ ٥٩٠)، وعزاه إلى عبد الرزاق وأبي الشيخ.

(٣) أخرجه الطبري في «تفسيره» (٧/ ٢٥) برقم: (١٨١٠٩)، وذكره ابن عطية في تفسيره(٣/ ١٦١)، والبغوي في «تفسيره» (٢/ ٣٧٩)، والسيوطي في «الدر المنثور» (٣/ ٥٩٠).

وقيل: اطمأنُّوا؛ قاله مجاهد[١] وقيل: خافوا؛ قاله ابن عباس[٢] أيضاً، وهذه أقوالٌ بعضها قريبٌ من بعض.

وقوله سبحانه: ﴿مَثَلُ الفريقين . . .﴾ الآيةَ، «الفريقان» الكافرون والمؤمنون، شبه الكافِرَ بالأعمَى والأصمِّ، وشبه المؤمنَ بالبصيرِ والسميعِ، فهو تمثيلٌ بمثالين.

﴿وَلَقَدْ أَرْسَلْنَا نُوحًا إِلَىٰ قَوْمِهِۦٓ إِنِّى لَكُمْ نَذِيرٌ مُّبِينٌ ﴿٢٥﴾ أَن لَّا تَعْبُدُوٓا۟ إِلَّا ٱللَّهَ ۖ إِنِّىٓ أَخَافُ عَلَيْكُمْ عَذَابَ يَوْمٍ أَلِيمٍ ﴿٢٦﴾ فَقَالَ ٱلْمَلَأُ ٱلَّذِينَ كَفَرُوا۟ مِن قَوْمِهِۦ مَا نَرَىٰكَ إِلَّا بَشَرًا مِّثْلَنَا وَمَا نَرَىٰكَ ٱتَّبَعَكَ إِلَّا ٱلَّذِينَ هُمْ أَرَاذِلُنَا بَادِىَ ٱلرَّأْىِ وَمَا نَرَىٰ لَكُمْ عَلَيْنَا مِن فَضْلٍۭ بَلْ نَظُنُّكُمْ كَٰذِبِينَ ﴿٢٧﴾﴾

وقوله تعالى: ﴿ولقد أرسلنا نوحاً إلى قومه إني لكم نذير مبين * ألا تعبدوا إلا اللَّه إني أخاف عليكم عذاب يوم أليم * فقال الملأ الذين كفروا من قومه ما نراك إلاَّ بشراً مثلنا . . .﴾ الآية: فيها تمثيلٌ لقريشٍ وكفَّار العرب، وإعلامٌ بأن محمَّداً عليه السلام ليس ببِدْع من الرسل، و«الأراذل» جَمْعُ الجمعِ، فقيل: جمع أَرْذُلٍ، وقيل: جَمْعُ أَرْذَالٍ، وهم سِفْلَة النَّاسِ، ومَنْ لا خَلاَقَ له ولا يبالِي ما يَقُولُ، ولا ما يُقَالُ له، وقرأ الجمهور[٣]: «بَادِيَ الرَّأْيِ» ـ بياء دون همز ـ؛ من بَدَا يَبْدُو، فيحتمل أنْ يتعلَّق «بَادِيَ الرَّأْيِ» بـ «نَرَاكَ»، أي: وما نراك بأولِ نَظَرٍ وأقلِّ فكرة، وذلك هو بَادِي الرأيِ إلاَّ ومتَّبِعُوكَ أراذلُنا، ويحتمل أنْ يتعلق بقوله: «اتَّبَعَكَ»، أيْ: وما نَرَاكَ اتبعكَ بَادِيَ الرَّأْيِ إلا الأراذلُ، ثم يحتملُ علَى هذا قوله: ﴿بَادِيَ الرَّأْيِ﴾ معنيين:

أحدهما: أَنْ يريدوا: اتَّبَعَكَ في ظاهر أمرهم، وعسَى أنَّ بواطنهم ليستْ معك.

والثاني: أن يريدوا: اتبعُوكَ بأول نَظَرٍ، وبالرأْيِ البادِي، دون تثبُّت.

ويحتملُ أنْ يكون قولهم: ﴿بَادِيَ الرَّأْيِ﴾ وصْفاً منهم لنوحٍ، أي: تدَّعِي عظيماً وأَنْتَ مكشوفُ الرأْي، لا خَصَافَة لك، ونصبُهُ على الحالِ، أو على الصفة لـ «بَشَر».

---

(١) أخرجه الطبري في «تفسيره» (٧/ ٢٥) برقم: (١٨١١٢ ـ ١٨١١٣ ـ ١٨١١٤)، وذكره ابن عطية في «تفسيره» (٣/ ١٦١)، والبغوي في «تفسيره» (٢/ ٣٧٩)، والسيوطي (٣/ ٥٩٠)، وعزاه إلى أبي الشيخ.

(٢) أخرجه الطبري في «تفسيره» (٧/ ٢٥) برقم: (١٨١١١)، وذكره ابن عطية في «تفسيره» (٣/ ١٦١)، والبغوي في «تفسيره» (٢/ ٣٧٩)، والسيوطي في «الدر المنثور» (٣/ ٥٨٩)، وعزاه إلى ابن أبي حاتم، وأبي الشيخ.

(٣) ينظر: «المحرر الوجيز» (٣/ ١٦٣) و«البحر المحيط» (٥/ ٢١٥)، و«الدر [illegible]» (٤/ ٩١).

﴿قَالَ يَٰقَوۡمِ أَرَءَيۡتُمۡ إِن كُنتُ عَلَىٰ بَيِّنَةٖ مِّن رَّبِّي وَءَاتَىٰنِي رَحۡمَةٗ مِّنۡ عِندِهِۦ فَعُمِّيَتۡ عَلَيۡكُمۡ أَنُلۡزِمُكُمُوهَا وَأَنتُمۡ لَهَا كَٰرِهُونَ ﴿٢٨﴾ وَيَٰقَوۡمِ لَآ أَسۡـَٔلُكُمۡ عَلَيۡهِ مَالًاۖ إِنۡ أَجۡرِيَ إِلَّا عَلَى ٱللَّهِۚ وَمَآ أَنَا۠ بِطَارِدِ ٱلَّذِينَ ءَامَنُوٓاْۚ إِنَّهُم مُّلَٰقُواْ رَبِّهِمۡ وَلَٰكِنِّيٓ أَرَىٰكُمۡ قَوۡمٗا تَجۡهَلُونَ ﴿٢٩﴾ وَيَٰقَوۡمِ مَن يَنصُرُنِي مِنَ ٱللَّهِ إِن طَرَدتُّهُمۡۚ أَفَلَا تَذَكَّرُونَ ﴿٣٠﴾ وَلَآ أَقُولُ لَكُمۡ عِندِي خَزَآئِنُ ٱللَّهِ وَلَآ أَعۡلَمُ ٱلۡغَيۡبَ وَلَآ أَقُولُ إِنِّي مَلَكٞ وَلَآ أَقُولُ لِلَّذِينَ تَزۡدَرِيٓ أَعۡيُنُكُمۡ لَن يُؤۡتِيَهُمُ ٱللَّهُ خَيۡرًاۖ ٱللَّهُ أَعۡلَمُ بِمَا فِيٓ أَنفُسِهِمۡۖ إِنِّيٓ إِذٗا لَّمِنَ ٱلظَّٰلِمِينَ ﴿٣١﴾ قَالُواْ يَٰنُوحُ قَدۡ جَٰدَلۡتَنَا فَأَكۡثَرۡتَ جِدَٰلَنَا فَأۡتِنَا بِمَا تَعِدُنَآ إِن كُنتَ مِنَ ٱلصَّٰدِقِينَ ﴿٣٢﴾ قَالَ إِنَّمَا يَأۡتِيكُم بِهِ ٱللَّهُ إِن شَآءَ وَمَآ أَنتُم بِمُعۡجِزِينَ ﴿٣٣﴾ وَلَا يَنفَعُكُمۡ نُصۡحِيٓ إِنۡ أَرَدتُّ أَنۡ أَنصَحَ لَكُمۡ إِن كَانَ ٱللَّهُ يُرِيدُ أَن يُغۡوِيَكُمۡۚ هُوَ رَبُّكُمۡ وَإِلَيۡهِ تُرۡجَعُونَ ﴿٣٤﴾﴾

وقوله سبحانه: ﴿قال يا قوم أرأيتم إن كنت على بينة من ربي وآتاني رحمة من عنده . . .﴾ الآية: كأنه قال: أرأيتم إن هداني اللَّهُ وأضلَّكم أَأُجبرُكُمْ على الهدَى، وأنتم له كارِهُونَ، وعبارة نوحٍ عليه السلام كانَتْ بلغته دالَّة على المعنى القائِم بنَفْسه، وهو هذا المفهومُ مِنْ هذه العبارة العربيَّة، فبهذا ٱستقام أنْ يقال: قال كذا وكذا؛ إذ القوم ما أفاد المعنى القائِمَ في النَّفْس، وقوله: ﴿على بينة﴾ أي: على أمْرٍ بيِّن جَلِيٍّ، وقرأ الجمهور: «فَعَمِيَتْ»[1] ولذلك وجهان من المعنَى:

أحدهما: خَفِيَتْ.

والثاني: أَنْ يكون المعنَى: فَعُمِّيتُمْ أنتم عنها.

وقوله: ﴿أنلزمكموها﴾: يريد: إلزامَ جبر؛ كالقتال ونحوه، وأما إلزامُ الإيجاب، فهو حاصلٌ.

وقوله: ﴿وما أنا بطارد الذين آمَنُوا﴾: يقتضي أَنَّ قومه طلبوا طَرْدَ الضعفاءِ الذين بادَرُوا إلى الإيمان به نَظِيرَ ما اقترحَتْ قريشٌ، و﴿تَزْدَري﴾: أصله: تَزْتَرِي؛ تَفْتَعِلُ مِنْ زَرَى يَزْرِي، ومعنى: ﴿تَزْدَرِي﴾: تحتقر، و«الخير»؛ هنا: يظهر فيه أَنَّهُ خيرُ الآخرة، اللَّهم إلا أَنْ يكونَ ٱزدراؤُهم من جهة الفَقْر، فيكون الخَيْرُ المال؛ وقد قال بعضُ المفسِّرين: حيثُ ما ذَكَرَ اللَّه الخيرَ / في القرآن، فهو المَالُ. ٢٤٥ ب

---

(١) ينظر: «المحرر الوجيز» (٣/ ١٦٤)، و«البحر المحيط» (٥/ ٢١٧)، و«الدر المصون» (٤/ ٩٣).
وقد قرأ الأخوان، وحفص بالتشديد، هكذا «فَعُمِّيَتْ»، وحجتهم في حرف عبد اللَّه: «فَعَمَّاها عليكم».
ينظر: «حجة القراءات» (٣٣٨)، و«السبعة» (٣٣٢)، و«الحجة» (٤/ ٣٢٢) و«إعراب القراءات» (١/ ٢٧٩)، و«شرح شعلة» (٤٢٦)، و«العنوان» (١٠٧)، و«إتحاف» (٢/ ١٢٤).

قال * ع[١] *: وفي هذا الكلام تحامُلٌ، والذي يشبه أنْ يقال: إنه حيثُ ما ذُكِرَ الخير، فإنَّ المَالَ يدْخُل فيه.

* ت *: وهذا أيضاً غير ملخَّص، والصواب: أنَّ الخيرَ أعمُّ من ذلك كلِّه، وانظر قوله تعالى: ﴿فَمَنْ يَعْمَلْ مِثْقَالَ ذَرَّةٍ خَيْراً يَرَهُ﴾ [الزلزلة: ٧] فإنه يشملُ المال وغيرَهُ، ونحْوُه: ﴿وَٱفْعَلُوا الخَيْرَ لَعَلَّكُمْ تُفْلِحُونَ﴾ [الحج: ٧٧]، وانظر قوله عليه السلام: «اللَّهُمَّ لاَ خَيْرَ إلاَّ خَيْرُ الآخِرَةِ»[٢]، وقَوْلُهُ تعالَى: ﴿إِنْ عَلِمْتُمْ فِيهِمْ خَيْراً﴾ [النور: ٣٣]، فهٰهنا لا مدْخَل للمالِ إلا علَى تجوُّز، وقد يكون الخير المرادُ به المَال فَقَطْ؛ وذلك بحَسَب القرائن، كقوله تعالى: ﴿إِنْ تَرَكَ خَيْراً...﴾ الآية [البقرة: ١٨٠].

وقوله: ﴿اللَّه أعلم بما في أنفسهم﴾: تسليمٌ للَّه تعالَى، وقال بعضُ المتأوِّلين: هي ردٌّ على قولهم: اتبعك أراذِلُنا في ظاهر أمرِهم؛ حَسَبَ ما تقدَّمَ في بعض التأويلات، ثم قال: ﴿إِني إِذاً﴾ لو فعلت ذلك، ﴿لمن الظالمين﴾، وقولهم: ﴿قد جَادَلْتَنَا﴾: معناه: قد طال منْكَ هذا الجِدَالُ، والمرادُ بقولهم: ﴿بما تعدنا﴾ العذابَ والهلاكَ، ﴿وما أنتم بمعجزين﴾، أي: بمفلتين.

﴿أَمْ يَقُولُونَ ٱفْتَرَىٰهُ ۖ قُلْ إِنِ ٱفْتَرَيْتُهُۥ فَعَلَىَّ إِجْرَامِى وَأَنَا۠ بَرِىٓءٌ مِّمَّا تُجْرِمُونَ ﴿٣٥﴾ وَأُوحِىَ إِلَىٰ نُوحٍ أَنَّهُۥ لَن يُؤْمِنَ مِن قَوْمِكَ إِلَّا مَن قَدْ ءَامَنَ فَلَا تَبْتَئِسْ بِمَا كَانُوا۟ يَفْعَلُونَ ﴿٣٦﴾ وَٱصْنَعِ ٱلْفُلْكَ بِأَعْيُنِنَا وَوَحْيِنَا وَلَا تُخَٰطِبْنِى فِى ٱلَّذِينَ ظَلَمُوٓا۟ ۚ إِنَّهُم مُّغْرَقُونَ ﴿٣٧﴾ وَيَصْنَعُ ٱلْفُلْكَ وَكُلَّمَا مَرَّ عَلَيْهِ مَلَأٌ مِّن قَوْمِهِۦ سَخِرُوا۟ مِنْهُ ۚ قَالَ إِن تَسْخَرُوا۟ مِنَّا فَإِنَّا نَسْخَرُ مِنكُمْ كَمَا تَسْخَرُونَ ﴿٣٨﴾ فَسَوْفَ تَعْلَمُونَ مَن يَأْتِيهِ عَذَابٌ يُخْزِيهِ وَيَحِلُّ عَلَيْهِ عَذَابٌ مُّقِيمٌ ﴿٣٩﴾ حَتَّىٰٓ إِذَا جَآءَ أَمْرُنَا وَفَارَ ٱلتَّنُّورُ قُلْنَا ٱحْمِلْ فِيهَا مِن كُلٍّ زَوْجَيْنِ ٱثْنَيْنِ وَأَهْلَكَ إِلَّا مَن سَبَقَ عَلَيْهِ ٱلْقَوْلُ وَمَنْ ءَامَنَ ۚ وَمَآ ءَامَنَ مَعَهُۥٓ إِلَّا قَلِيلٌ ﴿٤٠﴾﴾

وقوله سبحانه: ﴿أم يقولون افتراه...﴾ الآية: قال الطبريُّ[٣] وغيرُه: هذه الآيةُ اعترضَتْ في قِصَّة نوحٍ، وهي في شأن النبيِّ ﷺ مع قُرَيْشٍ.

قال * ع[٤] *: ولو صحَّ هذا بسندٍ، لوجب الوقوفُ عنده، وإلا فهو يَحتملُ أنْ

---

(١) ينظر: «المحرر الوجيز» (٣/ ١٦٦).

(٢) أخرجه البخاري (١/ ٦٢٤) كتاب «الصلاة» باب: هل تنبش قبور مشركي الجاهلية، حديث (٤٢٨)، ومسلم (٣/ ١٤٣١) كتاب «الجهاد» باب: غزوة الأحزاب، حديث (١٢٧/ ١٨٠٥) من حديث أنس بن مالك.

(٣) ينظر: «تفسير الطبري» (٧/ ٣٣).

(٤) ينظر: «المحرر الوجيز» (٣/ ١٦٧).

يكون في شأن نوح عليه السلام، وتَتَّسِقُ الآية، ويكونُ الضمير في «افتراه» عائداً على ما توعَّدهم به، أو عَلى جميعِ ما أخبرهم به، و«أم» بمعنى «بل».

وقوله سبحانه: ﴿وأُوحي إِلى نوح أنه لن يؤمن من قومك إِلا من قد آمن . . .﴾ الآية، قيل لنوح هذا بَعْدَ أَنْ طال عليه كُفْر القَرْن بعد القَرْن به، وكان يأتيه الرجُلُ بٱبْنِهِ، فيقول: يا بُنَيَّ، لا تُصَدِّقْ هذا الشيخَ، فهكذا عَهِدَهُ أَبي وَجَدِّي كَذَّاباً مَجْنُوناً، رَوَاهُ عُبَيْدُ بن عُمَير وغيره، فروي أنه لما أوحِيَ إِليه ذَلك، دَعَا، فقَالَ: ﴿رَبِّ لاَ تَذَرْ عَلَى الأَرْضِ مِنَ الكَافِرِينَ دَيَّاراً﴾ [نوح: ٢٦]، و﴿تبتئس﴾ من البُؤْس، ومعناه: لا تَحْزَنْ.

وقوله: ﴿بأعيننا﴾: يمكنُ أَنْ يريد بمرأًى منا، فيكون عبارةً عن الإِدراك والرعاية والحفْظ، ويكونُ جَمْعَ الأَعْيُنِ، للعظمةِ لا للتكثير؛ كما قال عزَّ من قائل: ﴿فَنِعْمَ القَادِرُونَ﴾ [المرسلات: ٢٣]، والعقيدةُ أنه تعالَى منزهٌ عن الحواسِّ، والتشبيهِ، والتكييفِ، لا ربَّ غيره، ويحتملُ قوله: ﴿بأعيننا﴾ أي: بملائكتنا الذين جعلْناهم عيوناً على مواضع حِفْظِكَ وَمَعُونَتِك، فيكون الجَمْعُ على هذا التأويلِ: للتكْثير.

وقوله: ﴿ووحينا﴾ معناه: وتعليمنا له صُورَةَ العَمَل بالوحْيِ، ورُوِيَ في ذلك: «أَنَّ نوحاً عليه السلام لَمَّا جَهِلَ كَيْفِيَّة صُنْع السَّفِينَةِ، أَوْحَى اللَّه إِلَيْهِ، أَن ٱصنعها على مثال جُؤْجُؤِ[1] الطَّائِرِ» إِلى غير ذلك ممَّا عُلِّمَهُ نوحٌ من عملها. وقوله: ﴿ولا تخاطبني في الذين ظلموا . . .﴾ الآية، قال ابْنُ جُرَيْج في هذه الآية: تقدَّم اللَّه إِلَى نوحٍ أَلاَّ يَشْفَعَ فيهم[2].

وقوله: ﴿ويصنع الفلك﴾: التقديرُ: فشَرَعَ يصْنَعُ، فحكيتْ حالُ ٱلاستقبال، والـ ﴿مَلأ﴾ هنا: الجماعة.

وقوله: ﴿سخروا منه . . .﴾ الآية: السُّخْر: ٱلاستجهال مع ٱستهزاءٍ، وإِنما سخروا منه في أَنْ صنعها في بَرِّيَّةٍ.

وقوله: ﴿فإِنا نسخر منكم﴾ قال[3] الطبريُّ: يريد في الآخرة.

قال * ع[4] *: ويحتمل الكلام ـ وهو الأرجح ـ أن يريد: إِنا نسخر منكم الآن،

---

(١) الجُؤْجُؤ: عظام صدر الطائر. ينظر: «لسان العرب» (٥٢٨) (جأجأ).

(٢) أخرجه الطبري (٧/ ٣٥) برقم: (١٨١٤٧) بنحوه، وذكره ابن عطية (٣/ ١٦٩)، وذكره السيوطي في «الدر المنثور» (٧/ ٥٩٢)، وعزاه إلى أبي الشيخ.

(٣) ينظر: «تفسير الطبري» (٧/ ٣٥).

(٤) ينظر: «المحرر الوجيز» (٣/ ١٧٠).

والعذابُ المُخْزِي: هو الغَرَق، والـ ﴿مُقِيم﴾: هو عذاب الآخرة، و«الأمر»: واحد الأمور، ويحتملُ أن يكون مصدر «أمَرَ»، فمعناه: أَمْرُنَا للمَاءِ بالفَوَرَانِ، ﴿وفَارَ﴾ معناه: ٱنبعَثَ بقُوَّة، وٱختلف النَّاس في التَّنُّور، والذي عليه الأكثَرُ، منهم ابنُ عباس وغيره: أنه هو تَنُّور الخُبْز الذي يُوقَدُ فيه[1]، وقالوا: كانَتْ هذه أمارَةً، جعلها اللَّه لنُوحٍ، أي: إذا فار التنُّور، فٱرْكَبْ في السفينة.

وقوله سبحانه: ﴿قلنا احملْ فيها من كلٍّ زوجين اثنين وأهلك إلا مَنْ سبق عليه القول ومَنْ آمن . . .﴾ الآية، الزَّوْج: يقال في مشهورِ كلام العرب: للواحد مما له ازدواجٌ، فيقال: هذا زَوْجُ /هذا، وهما زَوْجَان، والزوج أيضاً في كلام العرب: النَّوْع، وقوله: ٢٤٦أ
﴿وأهلك﴾: عطْفٌ علَى ما عَمِلَ فيه ﴿ٱحمِلْ﴾ والأهل، هنا: القرابةُ، وبشَرْط مَنْ آمن منهم، خُصِّصُوا تشريفاً، ثم ذكر ﴿مَنْ آمَنَ﴾، وليس من الأهْل، واختلف في الذي سبق عليه القوْلُ بالعَذَابِ، فقيل: ابنُهُ يَام، أوْ كنعان، وقيل: امرأته وَالِعَةُ ـ بالعين المهملة ـ، وقيل: هو عمومٌ فيمن لم يؤمن مِنْ أهْل نوحٍ، ثم قال سبحانه إخباراً عن حالهم: ﴿وما آمن معه إلا قليل﴾.

﴿۞ وَقَالَ ٱرْكَبُواْ فِيهَا بِسْمِ ٱللَّهِ مَجْرِىٰهَا وَمُرْسَىٰهَآ ۚ إِنَّ رَبِّى لَغَفُورٌ رَّحِيمٌ ﴿٤١﴾ وَهِىَ تَجْرِى بِهِمْ فِى مَوْجٍ كَٱلْجِبَالِ وَنَادَىٰ نُوحٌ ٱبْنَهُۥ وَكَانَ فِى مَعْزِلٍ يَٰبُنَىَّ ٱرْكَب مَّعَنَا وَلَا تَكُن مَّعَ ٱلْكَٰفِرِينَ ﴿٤٢﴾ قَالَ سَـَٔاوِىٓ إِلَىٰ جَبَلٍ يَعْصِمُنِى مِنَ ٱلْمَآءِ ۚ قَالَ لَا عَاصِمَ ٱلْيَوْمَ مِنْ أَمْرِ ٱللَّهِ إِلَّا مَن رَّحِمَ ۚ وَحَالَ بَيْنَهُمَا ٱلْمَوْجُ فَكَانَ مِنَ ٱلْمُغْرَقِينَ ﴿٤٣﴾﴾

وقوله تعالى: ﴿وقال ٱركبوا فيها﴾: أي: وقال نوحٌ لمن معه: ٱركبوا فيها، وقوله: ﴿باسم اللَّه﴾ يصحُّ أنْ يكون في موضع الحال في ضمير «ٱرْكَبُوا»، أي: اركبوا متبرِّكين بٱسْم اللَّه، أو قائلين: باسم اللَّه، ويجوزُ أن يكون: ﴿باسم اللَّه مجراها ومرسَاها﴾ جملةً ثانيةً من مبتدإٍ وخبرٍ، لا تعلُّق لها بالأولَى كأنه أمرهم أولاً بالركوب، ثم أخبر أن مجراها ومرساها باسم اللَّه. قال الضَّحَّاك: كان نوحٌ إذا أراد جَرْيَ السفينة، جَرَتْ، وإذا أراد وقوفَها، قال: باسم اللَّه، فتقف[2]، وقرأ الجمهور[3] بضم الميم من «مُجْرَاهَا ومُرْسَاهَا»

---

(١) أخرجه الطبري في «تفسيره» (٧/ ٣٥) برقم: (١٨١٦٩ ـ ١٨١٧٠)، وذكره ابن عطية في «تفسيره» (٣/ ١٧٠)، والبغوي في «تفسيره» (٢/ ٣٨٣).

(٢) أخرجه الطبري (٧/ ٤٥) برقم: (١٨٢٠١)، وذكره ابن عطية (٣/ ١٧٢)، والبغوي في «تفسيره» (٢/ ٣٨٥) برقم: (٤١).

(٣) وحجة من فتح الميم قوله سبحانه بعدها: «وهي تجري بهم في موج كالجبال»، ولم يقل: تُجْرَى. =

على معنى إجرائها وإرسائها، وقر الأَخَوَان حَمْزَةُ والكِسَائيُّ وحفصٌ بفتح ميمٌ «مَجْريهَا» وكسر الراء، وكلُّهم ضمَّ الميم في «مُرْسَاهَا».

* ت *: قوله: «وكسر الراء»: يريد إمالتها، وفي كلامِهِ تسامُحٌ، ولفظُ البخاريِّ: مُجْرَاها: مَسِيرُها، ومُرْسَاها: مَوْقِفُها، وهو مصدرُ: أَجْرَيْتُ وأَرْسَيْتُ. انتهى.

قال النوويُّ: ورُوِّينا في «كتاب ابن السُّنِّيِّ» بسنده، عن النبيِّ ﷺ؛ أَنَّهُ قَالَ: «أَمَانٌ لأُمَّتي مِنَ الغَرَقِ، إِذَا رَكِبُوا أَنْ يَقُولُوا: ﴿بِاْسْمِ اللَّهِ مُجرَاهَا وَمُرْسَاهَا إِنَّ رَبِّي لَغَفُورٌ رَحِيم﴾ ﴿وَمَا قَدَرُوا اللَّهَ حَقَّ قَدْرِهِ...﴾ الآية [الأنعام: ٩١]»[1]، هكذا هو في النُّسَخ: «إِذَا رَكِبُوا»، ولم يقلْ: «في السفينة» انتهى.

وقوله: ﴿وكان في مَعْزِلٍ﴾ أي: في ناحيةٍ، أي: في بُعْدٍ عن السفينة، أوْ عن الدِّين، واللفظ يعمُّهما.

وقوله: ﴿ولا تكنْ مع الكافرين﴾: يحتمل أنْ يكون نهياً محضاً مع علمه بأَنَّه كافرٌ، ويحتمل أنْ يكون خَفِيَ عليه كُفْره؛ والأول أَبْيَنُ.

وقوله: ﴿لا عاصم اليوم من أمر اللَّه إلا من رَحِمَ﴾: الظاهر أنَّ ﴿لا عاصم﴾ اسمُ

= وحجة الجمهور في الضم إجماع الجميع على ضم الميم في «مُرْساها»، فردوا ما اختلفوا فيه إلى ما أجمعوا عليه.

ينظر: «المحرر الوجيز» (٣/ ١٧٣)، و«البحر المحيط» (٥/ ٢٢٥)، و«الدر المصون» (٤/ ٩٩)، و«السبعة» (٣٣٣)، و«الحجة» (٤/ ٣٢٩)، و«إعراب القراءات» (١/ ٢٨١) و«شرح الطيبة» (٤/ ٣٦٣)، و«العنوان» (١٠٧)، و«شرح شعلة» (٤٢٧)، و«إتحاف فضلاء البشر» (٢/ ١٢٥).

(١) أخرجه ابن السني في «عمل اليوم والليلة» (٥٠١) من حديث الحسين بن علي.

وفي سنده جبارة بن المغلس، ويحيى بن العلاء، ومروان بن سالم، والأول: ضعيف، والثاني والثالث: متهمان بالوضع.

وأخرجه أبو يعلى (١٢/ ١٥٢) رقم: (٦٧٨١): حدثنا جبارة، ثنا يحيى بن العلاء، عن مروان بن سالم، عن طلحة بن عبيد اللَّه، عن الحسين بن علي به.

وذكره الهيثمي في «مجمع الزوائد» (١٠/ ١٣٥) وقال: رواه أبو يعلى عن شيخه جبارة بن المغلس، وهو ضعيف ا هـ. وذكره الحافظ في «المطالب العالية» (٣/ ٢٣٧) رقم: (٣٣٦٥)، وعزاه لأبي يعلى، وقال: فيه ضعف.

والحديث ذكره السيوطي في «الدر المنثور» (٣/ ٦٠٢)، وزاد نسبته إلى الطبراني، وابن عدي، وأبي الشيخ، وابن مردويه.

وللحديث شاهد من حديث ابن عباس بلفظ حديث الحسين بن علي، ذكره السيوطي في «الدر المنثور» (٣/ ٦٠٢ ـ ٦٠٣)، وعزاه إلى ابن أبي حاتم، والطبراني، وابن مردويه.

فاعِلٍ على بابه، وقوله: ﴿إلا مَنْ رحم﴾: يريد: إلا اللَّهَ الرَّاحِمَ، فـ «مَنْ» كنايةٌ عن اللَّه، المعنى: لا عاصِمَ اليَوْم إلا الذي رَحِمَنَا.

﴿وَقِيلَ يَٰٓأَرۡضُ ٱبۡلَعِي مَآءَكِ وَيَٰسَمَآءُ أَقۡلِعِي وَغِيضَ ٱلۡمَآءُ وَقُضِيَ ٱلۡأَمۡرُ وَٱسۡتَوَتۡ عَلَى ٱلۡجُودِيِّۖ وَقِيلَ بُعۡدٗا لِّلۡقَوۡمِ ٱلظَّٰلِمِينَ ﴿٤٤﴾ وَنَادَىٰ نُوحٞ رَّبَّهُۥ فَقَالَ رَبِّ إِنَّ ٱبۡنِي مِنۡ أَهۡلِي وَإِنَّ وَعۡدَكَ ٱلۡحَقُّ وَأَنتَ أَحۡكَمُ ٱلۡحَٰكِمِينَ ﴿٤٥﴾ قَالَ يَٰنُوحُ إِنَّهُۥ لَيۡسَ مِنۡ أَهۡلِكَۖ إِنَّهُۥ عَمَلٌ غَيۡرُ صَٰلِحٖۖ فَلَا تَسۡـَٔلۡنِ مَا لَيۡسَ لَكَ بِهِۦ عِلۡمٌۖ إِنِّيٓ أَعِظُكَ أَن تَكُونَ مِنَ ٱلۡجَٰهِلِينَ ﴿٤٦﴾ قَالَ رَبِّ إِنِّيٓ أَعُوذُ بِكَ أَنۡ أَسۡـَٔلَكَ مَا لَيۡسَ لِي بِهِۦ عِلۡمٞۖ وَإِلَّا تَغۡفِرۡ لِي وَتَرۡحَمۡنِيٓ أَكُن مِّنَ ٱلۡخَٰسِرِينَ ﴿٤٧﴾ قِيلَ يَٰنُوحُ ٱهۡبِطۡ بِسَلَٰمٖ مِّنَّا وَبَرَكَٰتٍ عَلَيۡكَ وَعَلَىٰٓ أُمَمٖ مِّمَّن مَّعَكَۚ وَأُمَمٞ سَنُمَتِّعُهُمۡ ثُمَّ يَمَسُّهُم مِّنَّا عَذَابٌ أَلِيمٞ ﴿٤٨﴾﴾

وقوله سبحانه: ﴿وقيل يا أرض ابلعي ماءك . . .﴾ الآية: البَلْع: تجرُّع الشيء؛ وٱزْدِرَادُهُ، والإقلاع عن الشيء: تركُه، و﴿غِيضَ﴾ معناهُ: نَقَصَ، وأكْثَرُ ما يجيء فيما هو بمعنى الجُفُوف، وقوله: ﴿وقضي الأمر﴾: إشارة إلى جميع القصَّة: بعثِ الماء، وإهلاكِ الأُمم، وإنجاءِ أَهْلِ السفينة.

قال * ع[1] *: وتظاهرت الرواياتُ وكُتُبُ التفسير بأَنَّ الغرق نَالَ جميعَ أَهْلِ الأَرْضِ، وعَمَّ الماءُ جَمِيعَهَا؛ قاله ابن عباس وغيره، وذلك بَيِّن من أمْرِ نوحٍ بحمل الأزواجِ مِنْ كلِّ الحيوانِ، ولولا خَوْفُ فنائها مِنْ جميعِ الأرضِ، ما كان ذلك، وروي أَنَّ نوحاً عليه السلام رَكِبَ في السفينةِ مِنْ عَيْنِ الوَرْدَةِ بالشامِ أَوَّلَ يَوْمٍ مِنْ رَجَبٍ، وٱسْتَوَت [السفينة] على الجودِيِّ في ذي الحِجَّة، وأقامَتْ عليه شهراً، وقيل له: ﴿ٱهْبِطْ﴾ في يوم عاشُورَاءَ، فصامه هو ومَنْ معه، وروي أَنَّ اللَّه تعالى أَوحى إلى الجبالِ؛ أَنَّ السفينة تَرْسِي على واحد منها، فتطاوَلَتْ كلُّها، وبقي الجُودِيُّ، وهو جبلٌ بالمَوْصِل في ناحيةِ الجزيرةِ، لم يتطاوَلْ؛ تواضعاً للَّه؛ فاستوت السفينةُ بأمْرِ اللَّهِ عليه، وقال[2] الزَّجَّاجُ: الجُودِيُّ: هو بناحية «آمد»، وقال قوم: هو عند باقردي، وأكْثَرَ النَّاسُ في قصص هذه الآية، واللَّه أعلم بما صَحَّ من ذلك.

وقوله: ﴿وقيل بعداً﴾: يحتمل أنْ يكون من قول اللَّه عزَّ وجلَّ؛ عطفاً على قوله: ﴿وقيل﴾ الأولِ، ويحتملُ أن يكون من قول نوحٍ والمؤمنين، والأول أظهر.

وقوله: ﴿إن ابني من أهلي . . .﴾ الآية: ٱحتجاج من نوحٍ عليه السلام أَنَّ اللَّه أمره

---

(١) ينظر: «المحرر الوجيز» (٣/ ١٧٥).

(٢) ينظر: «معاني القرآن» للزجاج (٣/ ٥٥).

بحَمْلِ أهله، وٱبْنُهُ من أهله، فينبغي أن يُحْمَلَ، فأظهر اللَّه له أنَّ المراد مَنْ آمَنَ من الأهْلِ، وهذه الآية تقتضي أن نوحاً عليه السلام ظَنَّ أنَّ ابنه مؤمنٌ/. ٢٤٦ب

وقوله: ﴿إنه ليسَ من أهلك﴾ أي: الذين عَمَّهم الوعْد؛ لأنه ليس على دينك، وإن كان ٱبْنَكَ بالولادة.

وقوله: ﴿عملٌ غير صالحٍ﴾: جعله وصفاً له بالمصدر؛ على جهة المبالغة في وصفه بذلك؛ كما قالت الخَنْسَاءُ تصفُ ناقَةً ذَهَبَ عنها ولَدُها: [البسيط]

تَرْتَعُ مَا رَتَعَتْ حَتَّى إِذَا ٱدَّكَرَتْ ... فَإِنَّمَا هِيَ إِقْبَالٌ وَإِدْبَارُ[1]

أي: ذاتُ إقبالٍ وإدبارٍ؛ ويبيِّن هذا قراءةُ الكسَائِيِّ «إِنَّهُ عَمِلَ غَيْرَ صَالحٍ» فعلاً ماضياً، ونصب «غير» على المفعول لـ «عَمِلَ»، وقولُ من قال: «إن الولد كان لِغِيَّةٍ» خطأ محضٌ، وهذا قولُ ابنِ عبَّاسٍ[2] والجمهور؛ قالوا: وأما قوله تعالى: ﴿فَخَانَتَاهُمَا﴾ [التحريم: ١٠] فإن الواحدة كانَتْ تقول للناس: هو مجنونٌ، والأخرَى كانت تنبِّه على الأضيافِ، وأما خيانة غَيْرُ هذا، فلا؛ ويَعْضُدُه المعنَى، لشرف النبوَّة، وجوَّز المَهْدَوِيُّ أَنْ يعود الضمير في «إِنَّهُ» على السؤال، أي: إن سؤالك إيَّايَ ما ليس لَكَ به علْم عملٌ غَيْرُ صالحٍ؛ قاله النَّخَعِيُّ وغيره. انتهى. والأولُ أبينُ؛ وعليه الجمهورُ، وبه صدَّر المهدويُّ، ومعنى قوله: ﴿فَلاَ تَسْأَلْنِ مَا لَيْسَ لَكَ بِهِ عِلْمٌ﴾ أي: إذَا وَعَدتكَ، فٱعلم يقيناً؛ أنه لا خُلْفَ في الوعد، فإذا رأيتَ ولدك لم يُحْمَلْ، فكان الواجبُ عليك أنْ تقف، وتَعْلَم أَنَّ ذلك بحقٍّ واجبٍ عند اللَّه.

قال * ع[3] *: ولكنَّ نوحاً عليه السلام حملته شفقةُ الأُبوَّة وسجيَّة البَشَر على التعرُّض لنفَحَاتِ الرحْمة، وعَلَى هذا القَدْر وقَع عتابُهُ؛ ولذلك جاء بتلطُّف وترفيع في قوله سبحانه: ﴿إني أَعظك أن تكون من الجاهلين﴾، ويحتمل قوله: ﴿فلا تَسْأَلْنِ ما ليس لك به علم﴾ أي: لا تطلُبْ منِّي أمراً لا تعلم المصلحة فيه عِلْمَ يقينٍ، ونحا إلى هذا أبو عليٍّ

---

(١) ينظر: «ديوانها» ص: (٣٨٣)، و«الأشباه والنظائر» (١/ ١٩٨)، و«خزانة الأدب» (١/ ٤٣١)، (٢/ ٣٤)، و«شرح أبيات سيبويه» (١/ ٢٨٢)، و«الشعر والشعراء» (١/ ٣٥٤) و«الكتاب» (١/ ٣٣٧) و«لسان العرب» (٧/ ٣٠٥) (رهط) (١١/ ٥٣٨) (قبل)، (١٤/ ٤١٠) (سوا)، و«المقتضب» (٤/ ٣٠٥)، و«المنصف» (١/ ١٩٧)، بلا نسبة في «الأشباه والنظائر» (٢/ ٣٨٧)، (٤/ ٦٨) و«شرح الأشموني» (١/ ٢١٣)، و«شرح المفصّل» (١/ ١١٥)، و«المحتسب» (٢/ ٤٣).

(٢) ذكره البغوي (٢/ ٣٨٧)، وابن عطية (٣/ ١٧٧) بنحوه.

(٣) ينظر: «المحرر الوجيز» (٣/ ١٧٧ ـ ١٧٨).

الفارسيُّ، وهذا والأول في المعنَى واحدٌ.

وقوله: ﴿رب إني أعوذ بك أن أسألك ما ليس لي به علم﴾: إنابة منه عليه السلام، وتسليمٌ لأمر ربه، والسؤالُ الذي وقع النهْيُ عنه، إنما هو سؤالُ العَزْم الذي معه محاجَّة وطَلِبَةٌ مُلِحَّةٌ فيما قد حُجِبَ وجْهُ الحكمة فيه، وأما السؤال؛ علَى جهة ٱلاسترشاد والتعلُّم، فغير داخل في هذا، ثم قيل له: ﴿ٱهبِطْ بِسَلَامٍ﴾، وذلك عند نزوله من السفينة، والـ ﴿سلام﴾؛ هنا: السلامةُ والأمن، والـ ﴿بركات﴾ الخيرُ والنموُّ في كلِّ الجهات، وهذه العِدَةُ، تعمُّ جميع المؤمنين إلى يوم القيامة، قاله محمد بن كَعْب القُرَظِيُّ، ثم قطع قَوْلهُ: ﴿وأُمَمٌ﴾ عَلَى وجْه ٱلابْتِدَاء، وهؤلاء هم الكُفَّار إلى يوم القيامة[1].

﴿تِلْكَ مِنْ أَنۢبَآءِ ٱلْغَيْبِ نُوحِيهَآ إِلَيْكَ ۖ مَا كُنتَ تَعْلَمُهَآ أَنتَ وَلَا قَوْمُكَ مِن قَبْلِ هَٰذَا ۖ فَٱصْبِرْ ۖ إِنَّ ٱلْعَٰقِبَةَ لِلْمُتَّقِينَ ﴿٤٩﴾ وَإِلَىٰ عَادٍ أَخَاهُمْ هُودًا ۗ قَالَ يَٰقَوْمِ ٱعْبُدُوا۟ ٱللَّهَ مَا لَكُم مِّنْ إِلَٰهٍ غَيْرُهُۥٓ ۚ إِنْ أَنتُمْ إِلَّا مُفْتَرُونَ ﴿٥٠﴾ يَٰقَوْمِ لَآ أَسْـَٔلُكُمْ عَلَيْهِ أَجْرًا ۖ إِنْ أَجْرِىَ إِلَّا عَلَى ٱلَّذِى فَطَرَنِىٓ ۚ أَفَلَا تَعْقِلُونَ ﴿٥١﴾﴾

وقوله سبحانه: ﴿تلك﴾ إشارة إلى القصة، وباقي الآية بيِّن.

وقوله عز وجل: ﴿وإلى عاد أخاهم هوداً ...﴾ الآية: عَطْفٌ على قوله: ﴿ولقد أرسلنا نوحاً إلى قومه﴾ [هود: ٢٥].

﴿وَيَٰقَوْمِ ٱسْتَغْفِرُوا۟ رَبَّكُمْ ثُمَّ تُوبُوٓا۟ إِلَيْهِ يُرْسِلِ ٱلسَّمَآءَ عَلَيْكُم مِّدْرَارًا وَيَزِدْكُمْ قُوَّةً إِلَىٰ قُوَّتِكُمْ وَلَا تَتَوَلَّوْا۟ مُجْرِمِينَ ﴿٥٢﴾ قَالُوا۟ يَٰهُودُ مَا جِئْتَنَا بِبَيِّنَةٍ وَمَا نَحْنُ بِتَارِكِىٓ ءَالِهَتِنَا عَن قَوْلِكَ وَمَا نَحْنُ لَكَ بِمُؤْمِنِينَ ﴿٥٣﴾ إِن نَّقُولُ إِلَّا ٱعْتَرَىٰكَ بَعْضُ ءَالِهَتِنَا بِسُوٓءٍ ۗ قَالَ إِنِّىٓ أُشْهِدُ ٱللَّهَ وَٱشْهَدُوٓا۟ أَنِّى بَرِىٓءٌ مِّمَّا تُشْرِكُونَ ﴿٥٤﴾ مِن دُونِهِۦ ۖ فَكِيدُونِى جَمِيعًا ثُمَّ لَا تُنظِرُونِ ﴿٥٥﴾ إِنِّى تَوَكَّلْتُ عَلَى ٱللَّهِ رَبِّى وَرَبِّكُم ۚ مَّا مِن دَآبَّةٍ إِلَّا هُوَ ءَاخِذٌۢ بِنَاصِيَتِهَآ ۚ إِنَّ رَبِّى عَلَىٰ صِرَٰطٍ مُّسْتَقِيمٍ ﴿٥٦﴾ فَإِن تَوَلَّوْا۟ فَقَدْ أَبْلَغْتُكُم مَّآ أُرْسِلْتُ بِهِۦٓ إِلَيْكُمْ ۚ وَيَسْتَخْلِفُ رَبِّى قَوْمًا غَيْرَكُمْ وَلَا تَضُرُّونَهُۥ شَيْـًٔا ۚ إِنَّ رَبِّى عَلَىٰ كُلِّ شَىْءٍ حَفِيظٌ ﴿٥٧﴾ وَلَمَّا جَآءَ أَمْرُنَا نَجَّيْنَا هُودًا وَٱلَّذِينَ ءَامَنُوا۟ مَعَهُۥ بِرَحْمَةٍ مِّنَّا وَنَجَّيْنَٰهُم مِّنْ عَذَابٍ غَلِيظٍ ﴿٥٨﴾ وَتِلْكَ عَادٌ ۖ جَحَدُوا۟ بِـَٔايَٰتِ رَبِّهِمْ وَعَصَوْا۟ رُسُلَهُۥ وَٱتَّبَعُوٓا۟ أَمْرَ كُلِّ جَبَّارٍ عَنِيدٍ ﴿٥٩﴾﴾

وقوله: ﴿ويا قوم استغفروا ربكم ...﴾ الآية: ٱلاستغفار: طَلَبُ المغفرة، فقَدْ يكون ذلك باللسان، وقد يكون بإنابة القَلْب وطَلَب ٱلاسترشاد.

وقوله: ﴿ثم توبوا إليه﴾، أي: بالإيمان من كُفْركم، والتوبَةُ: عقْدٌ في ترك مَتُوبٍ

---

(١) ذكره ابن عطية (٣/ ١٧٩)، والبغوي في «تفسيره» (٢/ ٣٨٧) برقم: (٤٨) بلا نسبة.

منه، يتقدَّمها علْمٌ بفساد المَتُوب مِنْه، وصلاح ما يَرْجِعُ إليه، ويقترن بها نَدَمٌ على فَارِطِ المَتُوبِ منه، لا يَنْفَكُّ منه، وهو من شروطها و﴿مِدْرَاراً﴾ بناءُ تكثير، وهو مِنْ دَرَّ يَدُرُّ، وقد تقدَّمت قصة «عاد».

وقوله سبحانه: ﴿ويزدكم قوة إلى قوتكم﴾ ظاهره العمومُ في جميع ما يُحْسِنُ اللَّه تعالى فيه إلى العباد، ويحتملُ أَنْ خَصَّ القوة بالذكْرِ، إذ كانوا أَقْوَى العَوَالِم، فوُعِدُوا بالزيادَةِ فيما بَهَرُوا فيه، ثم نهاهُمْ عن التولِّي عن الحقِّ، وقولهم: ﴿عَنْ قَوْلِكَ﴾، أي: لا يكونُ قولُكَ سَبَبَ ترْكِنا، وقال * ص *: ﴿عن قولك﴾: حالٌ من الضمير في «تاركي»، أي: صادِرِينَ عن قولك، وقيل: «عن»: للتعليل، كقولهِ: ﴿إِلاَّ عَنْ مَوْعِدَةٍ﴾ [التوبة: ١١٤] وقولهم: ﴿إن نقول ...﴾ الآية: معناه: ما نَقُولُ إلا أَن بعض آلهتنا التي ضَلَّلْتَ عَبَدَتَهَا أَصابَكَ بجُنُونٍ، يقال: /عَرَّ يَعُرُّ، واعْتَرَى يَعْتَرِي؛ إذا أَلَمَّ بالشيء. ١٢٤٧أ

وقوله: ﴿فكيدوني جميعاً﴾: أي: أنتم وأصنامكم، ويذكر أن هذه كَانَتْ له عليه السلام معجزةً، وذلك أنَّه حرَّض جماعتهم عَلَيْه مع انفرادِهِ وقوَّتهم وكُفْرهم، فلم يَقْدِروا علَى نيله بسُوءٍ، و﴿تُنْظِرُون﴾: معناه: تؤخِّروني، أيْ: عاجلوني بما قَدَرْتم عليه.

وقوله: ﴿إن ربي على صراط مستقيم﴾ يريد: إن أفعالَ اللَّه عزَّ وجلَّ في غاية الإحكام، وقوله الصِّدْقُ ووعَده الحَقُّ، و﴿عَنِيد﴾: من «عند» إذا عَتَا.

﴿وَأُتْبِعُوا فِي هَٰذِهِ ٱلدُّنْيَا لَعْنَةً وَيَوْمَ ٱلْقِيَٰمَةِ ۗ أَلَآ إِنَّ عَادًا كَفَرُوا۟ رَبَّهُمْ ۗ أَلَا بُعْدًا لِّعَادٍ قَوْمِ هُودٍ ﴿٦٠﴾ ۞ وَإِلَىٰ ثَمُودَ أَخَاهُمْ صَٰلِحًا ۚ قَالَ يَٰقَوْمِ ٱعْبُدُوا۟ ٱللَّهَ مَا لَكُم مِّنْ إِلَٰهٍ غَيْرُهُۥ ۖ هُوَ أَنشَأَكُم مِّنَ ٱلْأَرْضِ وَٱسْتَعْمَرَكُمْ فِيهَا فَٱسْتَغْفِرُوهُ ثُمَّ تُوبُوٓا۟ إِلَيْهِ ۚ إِنَّ رَبِّى قَرِيبٌ مُّجِيبٌ ﴿٦١﴾ قَالُوا۟ يَٰصَٰلِحُ قَدْ كُنتَ فِينَا مَرْجُوًّا قَبْلَ هَٰذَآ ۖ أَتَنْهَىٰنَآ أَن نَّعْبُدَ مَا يَعْبُدُ ءَابَآؤُنَا وَإِنَّنَا لَفِى شَكٍّ مِّمَّا تَدْعُونَآ إِلَيْهِ مُرِيبٍ ﴿٦٢﴾ قَالَ يَٰقَوْمِ أَرَءَيْتُمْ إِن كُنتُ عَلَىٰ بَيِّنَةٍ مِّن رَّبِّى وَءَاتَىٰنِى مِنْهُ رَحْمَةً فَمَن يَنصُرُنِى مِنَ ٱللَّهِ إِنْ عَصَيْتُهُۥ فَمَا تَزِيدُونَنِى غَيْرَ تَخْسِيرٍ ﴿٦٣﴾ وَيَٰقَوْمِ هَٰذِهِۦ نَاقَةُ ٱللَّهِ لَكُمْ ءَايَةً فَذَرُوهَا تَأْكُلْ فِىٓ أَرْضِ ٱللَّهِ وَلَا تَمَسُّوهَا بِسُوٓءٍ فَيَأْخُذَكُمْ عَذَابٌ قَرِيبٌ ﴿٦٤﴾ فَعَقَرُوهَا فَقَالَ تَمَتَّعُوا۟ فِى دَارِكُمْ ثَلَٰثَةَ أَيَّامٍ ۖ ذَٰلِكَ وَعْدٌ غَيْرُ مَكْذُوبٍ ﴿٦٥﴾ فَلَمَّا جَآءَ أَمْرُنَا نَجَّيْنَا صَٰلِحًا وَٱلَّذِينَ ءَامَنُوا۟ مَعَهُۥ بِرَحْمَةٍ مِّنَّا وَمِنْ خِزْىِ يَوْمِئِذٍ ۗ إِنَّ رَبَّكَ هُوَ ٱلْقَوِىُّ ٱلْعَزِيزُ ﴿٦٦﴾﴾

وقوله سبحانه: ﴿وأُتبعوا في هذه الدنيا لعنةً ...﴾ الآية: حَكَمَ عليهم سبحانه بهذا؛ لموافاتهم على الكُفْر، ولا يُلْعَنُ معيَّنٌ حُيٌّ: لا مِنْ كافرٍ، ولا من فاسقٍ، ولا من بهيمةٍ،

كلُّ ذلك مكروهٌ بالأحاديث[١].

* ت *: وتعبيره بالكراهَةِ، لعلَّه يريد التحريمَ، ﴿ويَوْم﴾: ظَرفٌ، ومعناه: إن اللعنة علَيْهم في الدُّنيا، وفي يوم القيامة، ثم ذكَر العلَّة الموجِبَةَ لذلك، وهي كُفْرهم بربهم، وباقي الآية بيِّن.

وقوله عز وجل: ﴿وإلى ثمود أخاهم صالحاً . . .﴾ الآية: التقديرُ: وأرسلنا إلى ثمودَ و﴿أنشأكم من الأرض﴾: أي: ٱخترعَكُمْ، وأوْجَدكم، وذلك بٱختراع آدم عليه السلام.

وقال * ص *: ﴿من الأرض﴾: لابتداءِ الغاية بٱعتبار الأصلِ المتولَّدِ منه النباتُ المتولَّدُ منه الغذاءُ المتولَّدُ منه المَنِيُّ ودَمُ الطَّمْثِ المتولَّدُ عنه الإنسان. انتهى.

وقد نقل * ع[٢] *: في غير هذا الموضع نَحْوَ هذا، ثم أشار إلى مرجوحيَّته، وأنَّه داعٍ إلى القول بالتولُّد، قال ابنُ العَرَبِيِّ في «**أحكامه**»[٣]: قوله تعالى: ﴿وٱستعْمركُم فيها﴾: أي: خَلَقَكم لعمارتها، ولا يصحُّ أنْ يقال: هو طَلَبٌ من اللَّه لعمارتها؛ كما زعم بعضُ الشَّافعيَّة.

* ت *: والمفهومُ من الآية أنَّها سيقَتْ مساق ٱلامتنان عليهم. انتهى. وقولهم: ﴿يا صالح قد كنت فينَا مرجُوًّا قبل هذا﴾، قال جمهور المفسِّرين: معناه: مسوَّداً نؤمِّل فيك أنْ تكون سيِّداً سادًّا مسدَّ الأكابِرِ، وقولهم: ﴿وإننا لفي شك مما تدْعُونا إليه مريب﴾، معنى: ﴿مريب﴾: مُلْبِس متهم، وقوله: ﴿أرأيتم﴾: أي: أتدبرتم، فالرؤية قلبيَّةٌ، و﴿آتَانِي منه رحمةً﴾، يريد: النبوَّة وما ٱنْضَافَ إليها.

---

(١) قد ورد في تحريم اللعن عدة أحاديث منها، قول النبي ﷺ: «من لعن مؤمناً فهو كقتله».
أخرجه البخاري (١٠/ ٤٧٩) كتاب «الأدب» باب: ما ينهى من السباب واللعن، حديث (٦٠٤٧).
ومنها حديث أبي هريرة أن رسول اللَّه ﷺ قال: «لا ينبغي لصدِّيق أن يكون لعاناً».
أخرجه مسلم (٤/ ٢٠٠٥) كتاب «البر والصلة» باب: النهي عن لعن الدواب وغيرها، حديث (٨٤/ ٢٥٩٧)، وأحمد (٢/ ٣٣٧)، والبيهقي (١٠/ ١٩٣)، والبغوي في «**شرح السنة**» (٦/ ٣١٥ ـ بتحقيقنا).
ومنها أيضاً حديث عبد اللَّه بن مسعود قال: قال رسول اللَّه ﷺ: «ليس المؤمن بالطَّعان ولا باللَّعان ولا الفاحش ولا البذيء».
أخرجه الترمذي (٤/ ٣٠٨) كتاب «البر والصلة» باب: ما جاء في اللعنة، حديث (١٩٧٧)، وأحمد (١/ ٤٠٥)، والبخاري في «**الأدب المفرد**» (١١٧)، والحاكم (١/ ١٢) وقال الترمذي: هذا حديث حسن غريب. وقال الحاكم: صحيح على شرط الشيخين، وسكت عنه الذهبي.

(٢) ينظر: «**المحرر الوجيز**» (٣/ ١٨٣).

(٣) ينظر: «**أحكام القرآن**» (٣/ ١٠٥٩).

وقال * ص *: قد تقرَّر في ﴿أرأيتم﴾؛ أنها بمعنى أخبروني. انتهى.

والـ ﴿تخسير﴾ هو من الخسَارَةِ، وليس التخْسِيرُ في هذه الآية إلا لهم، وفي حَيِّزِهم، وهذا كما تقولُ لمن تُوصِيهِ: أنا أريدُ بكَ خَيْراً، وأَنْتَ تريدُ بي شَرًّا.

وقال * ص *: ﴿غَيْرَ تَخْسِيرٍ﴾: من خَسِرَ، وهو هنا للنسبيَّةِ كـ «فَسَّقْتُهُ وَفَجَّرْتُهُ»؛ إذا نسبتهُ إليهما.

* ت *: ونقل الثعلبيّ عن الحسيْنِ بْنِ الفَضْل، قال: لم يكُنْ صَالِحٌ في خسارةٍ، حين قال: ﴿فما تزيدونني غير تخسير﴾، وإنما المعنى: ما تزيدُونَني بما تقولُونَ إلاَّ نسبتي إياكم للخَسَارة، وهو مِنْ قول العرب: فَسَّقْتُهُ وَفَجَّرْتُهُ؛ إذا نسبته إلى الفسوق والفُجور. انتهى. وهو حسنٌ. وباقي الآية بيِّن قد تقدَّم الكلامُ في قصصها.

﴿وَأَخَذَ ٱلَّذِينَ ظَلَمُوا۟ ٱلصَّيْحَةُ فَأَصْبَحُوا۟ فِى دِيَٰرِهِمْ جَٰثِمِينَ ﴿٦٧﴾ كَأَن لَّمْ يَغْنَوْا۟ فِيهَآ ۗ أَلَآ إِنَّ ثَمُودَا۟ كَفَرُوا۟ رَبَّهُمْ ۗ أَلَا بُعْدًا لِّثَمُودَ ﴿٦٨﴾ وَلَقَدْ جَآءَتْ رُسُلُنَآ إِبْرَٰهِيمَ بِٱلْبُشْرَىٰ قَالُوا۟ سَلَٰمًا ۖ قَالَ سَلَٰمٌ ۖ فَمَا لَبِثَ أَن جَآءَ بِعِجْلٍ حَنِيذٍ ﴿٦٩﴾ فَلَمَّا رَءَآ أَيْدِيَهُمْ لَا تَصِلُ إِلَيْهِ نَكِرَهُمْ وَأَوْجَسَ مِنْهُمْ خِيفَةً ۖ قَالُوا۟ لَا تَخَفْ إِنَّآ أُرْسِلْنَآ إِلَىٰ قَوْمِ لُوطٍ ﴿٧٠﴾ وَٱمْرَأَتُهُۥ قَآئِمَةٌ فَضَحِكَتْ فَبَشَّرْنَٰهَا بِإِسْحَٰقَ وَمِن وَرَآءِ إِسْحَٰقَ يَعْقُوبَ ﴿٧١﴾ قَالَتْ يَٰوَيْلَتَىٰٓ ءَأَلِدُ وَأَنَا۠ عَجُوزٌ وَهَٰذَا بَعْلِى شَيْخًا ۖ إِنَّ هَٰذَا لَشَىْءٌ عَجِيبٌ ﴿٧٢﴾ قَالُوٓا۟ أَتَعْجَبِينَ مِنْ أَمْرِ ٱللَّهِ ۖ رَحْمَتُ ٱللَّهِ وَبَرَكَٰتُهُۥ عَلَيْكُمْ أَهْلَ ٱلْبَيْتِ ۚ إِنَّهُۥ حَمِيدٌ مَّجِيدٌ ﴿٧٣﴾ فَلَمَّا ذَهَبَ عَنْ إِبْرَٰهِيمَ ٱلرَّوْعُ وَجَآءَتْهُ ٱلْبُشْرَىٰ يُجَٰدِلُنَا فِى قَوْمِ لُوطٍ ﴿٧٤﴾﴾

﴿وأخذ الذين ظلموا الصَّيْحَةُ﴾: قال أبو البقاء: في حَذْف التاءِ من «أخذ» ثلاثةُ أَوْجُهٍ:

أحدها: أنه فَصَلَ بين الفعل والفاعل.

والثاني: أن التأنيثَ غير حقيقيٌ.

والثالث: أن الصيْحَة بمعنى الصِّيَاحِ، فحُمِلَ على المعنى، انتهى.

وقد أشار * ع[1] *: إلى الثلاثَة، واختار الأخير.

وقوله سبحانه: ﴿ولقد جَاءَتْ رسلنا إبراهيم بالبشرَى﴾: الرسُلُ: الملائكة، قال المَهْدوِيُّ: ﴿بالبُشْرَى﴾ يعني: بالولدِ، وقيل: البُشْرَى بهلاك قومِ لوطٍ انتهى.

---

(١) ينظر: «المحرر الوجيز» (٣/ ١٨٦).

﴿قالوا سَلاَماً﴾: أي: سلَّمنا عليك سلاماً، وقرأ حمزة[١] والكسائي: «قَالُوا سَلاَماً قالَ سِلْمٌ»، فيحتمل أنْ يريد بـ «السِّلْم» السلامَ، ويحتمل أن يريد بـ «السِّلْم» ضدَّ الحرب، و﴿حنيذ﴾: بمعنى: محنوذ، ومعناه: بعجْلٍ مشويٍّ نَضِج، يقْطُر ماؤه، وهذا القَطْر يفصلُ الحَنيذَ من جملة المشويَّات، وهيئة المحنُوذِ في اللغة: /الَّذي يُغَطَّى بحجارةٍ أو رَمْلٍ مُحَمًّى ٢٤٧ ب أو حائل بينه وبيْن النَّار يغطى به، والمُعَرَّض: من الشِّواء الذي يُصَفَّف على الجَمْر، والمُضَهَّب: الشِّوَاءُ الذي بينه وبين النَّار حائلٌ، ويكون الشِّواء عليه، لا مَدْفُوناً به، والتَّحْنِيذُ في تضمير الخَيْل: هو أنْ يغطَّى الفَرَس بِجِلٍّ على جُلٍّ؛ ليتصبَّب عَرَقُه، و﴿نَكِرَهم﴾ على ما ذكر كثيرٌ من النَّاس، معناه: أَنْكَرهم ﴿وأَوْجَسَ منهم خيفةً﴾؛ من أجْل امتناعهم من الأكل؛ إذ عُرْفُ مَنْ جاء بِشَرٍّ ألاَّ يأكل طعامَ المنْزُولِ به، قال ابنُ العربيِّ في «أحكامه»[٢]: ذهب الليثُ بْنُ سَعْدٍ إلى أَنَّ الضِّيَافَةَ واجِبَةٌ، لقوله ﷺ: «مَنْ كَانَ يُؤْمِنُ باللَّهِ وَاليَوْمِ الآخِرِ، فَلْيُكْرِمْ ضَيْفَهُ، جَائِزَتُهُ يَوْمٌ وَلَيْلَةٌ، ومَا وَرَاءَ ذَلِكَ صَدَقَةٌ»[٣]، وفي رواية: «ثَلاَثَةُ أَيَّامٍ، وَلاَ يَحِلُّ لَهُ أَنْ يثوي[٤] عنْدَهُ حتَّى يُحْرِجَهُ»[٥] وهذا حديثٌ صحيحٌ، خرَّجه الأئمةِ، واللفظ للترمذيِّ، وذهب علماء الفقْه إلى: أن الضيافة لا تجبُ، وحملوا الحديثَ على النَّدْب.

قال ابنُ العربيِّ: والذي أقولُ به أن الضيافةَ فَرْضٌ على الكفَايَةِ، ومِنَ الناسِ مَنْ قال: إنها واجبةٌ في القُرَى حيثُ لا مَأْوَى ولا طَعَام؛ بخلاف الحواضِرِ؛ لتيسُّر ذلك فيها.

---

(١) ينظر: «السبعة» (٣٣٧ ـ ٣٣٨)، و«الحجة» (٤/ ٣٥٩)، و«إعراب القراءات السبع» (١/ ٢٨٨) و«حجة القراءات» (٣٤٦)، و«الإتحاف» (٢/ ١٣٠) و«المحرر الوجيز» (٣/ ١٨٧)، و«البحر المحيط» (٥/ ٢٤٢)، و«الدر المصون» (٤/ ١١٢)، و«العنوان» (١٠٨)، و«شرح شعلة» (٤٣١).

(٢) ينظر: «أحكام القرآن» (٣/ ١٠٦١).

(٣) ينظر: الحديث الآتي.

(٤) الثَّوَاءُ: طول المُقَام. ينظر: «لسان العرب» (٥٢٤).

(٥) أخرجه البخاري (١٠/ ٤٦٠) كتاب «الأدب» باب: من كان يؤمن بالله واليوم الآخر فلا يؤذ جاره (٦٠١٩)، وباب: إكرام الضيف وخدمته إياه بنفسه (٦١٣٥)، و (١١/ ٣١٤) الرقاق باب: حفظ اللسان (٦٤٧٦)، ومسلم (٣/ ١٣٥٣) في اللقطة، باب: الضيافة ونحوها (١٤، ١٦/ ٤٨)، وأبو داود (٢/ ٣٦٩) كتاب «الأطعمة» باب: ما جاء في الضيافة (٣٧٤٨)، والترمذي في «البر والصلة» باب: ما جاء في الضيافة، وغاية الضيافة كم هو؟ (١٩٦٧)، وابن ماجه (٢/ ١٢١٢) في «الأدب» باب: حق الضيف (٣٦٧٥)، وأحمد (٤/ ٣١) (٦/ ٣٨٥)، ومالك (٢/ ٩٢٩) في كتاب «صفة النبي ﷺ» باب: جامع ما جاء في الطعام، والشراب (٢٢)، والبيهقي (٩/ ١٩٧)، والدارمي (٢/ ٩٨)، والحميدي (٢/ ٢٦٢) برقم: (٥٧٦)، والبغوي في شرح السنة (٦/ ١٠٤) برقم: (٢٨٩٦) من طريق سعيد بن أبي سعيد المقبري، عن أبي شريح العدوي به مرفوعاً.
وقال الترمذي: حديث حسن صحيح.

قال ابنُ العربيِّ: ولا شكَّ أن الضيْفَ كريمٌ، والضِّيافة كرامَةٌ، فإن كان عديماً، فهي فريضةٌ انتهى، و﴿أوجس﴾ معناه: أحس والتوجيسُ: ما يعتري النفْسَ عنْد الحَذَرِ، وأوائلِ الفَزَعِ.

وقوله سبحانه: ﴿فَضَحِكَتْ﴾ قال الجمهور: هو الضَّحِكُ المعروفُ، وذكر الطبري[1] أن إبراهيم عليه السلام لَمَّا قَدَّم العجْل، قالوا له: إنَّا لا نأكل طعاماً إلاَّ بثمنٍ، فقال لهم: ثمنُهُ: أنْ تذْكُروا اللَّه تعالَى عليه في أَوَّله، وتَحْمَدوه في آخره، فقال جبريلُ لأَصحابه: بحَقٍّ اتَّخَذَ اللَّهُ هَذَا خَلِيلاً، ثم بَشَّر الملائكةُ سَارَّة بإسحاق، وبأَنَّ إسحاقَ سَيَلِدُ يعقُوبَ، ويسمَّى ولَدُ الوَلَد وراء، وهو قريبٌ من معنى «وراء» في الظرف، إذ هو ما يكونُ خَلْف الشيء وبَعْده.

وقال * ص *: «وراء»؛ هنا: استعمل غَيْرَ ظرفٍ، لدخولِ «مِنْ» عليه، أي: ومِنْ بَعْدِ إسحاق. انتهى.

وقولها: ﴿يَا وَيْلَتى﴾: الألفُ بَدَلٌ من ياء الإضافة، أصلها: يَا وَيْلَتِي، ومعنى: «يَا وَيْلَتَا» في هذا الموضع: العبارةُ عَمَّا دَهَمَ النَّفْسَ من العَجَبِ في ولادةِ عَجُوزٍ، و﴿مِنْ أمر اللَّه﴾: واحدُ الأمور.

وقوله سبحانه: ﴿رحمت اللَّهَ وبركاته عَلَيْكُم أهْلَ البيت﴾: يحتمل أنْ يكون دعاءً، وأنْ يكون خبراً.

* ص *: ونصبُ ﴿أهْلَ البَيْتِ﴾ على النداءِ أو على الاختصاص، أو على المَدْحِ، انتهى. وهذه الآية تعطي أَنَّ زوجة الرجل مِنْ أَهْلِ بيتِهِ.

* ت *: وهي هُنَا منْ أهْل البيت على كلِّ حال، لأنها من قرابَتِهِ، وابْنَة عَمِّه، و«الْبَيْتُ»، في هذه الآية، وفي «سورة الأحزاب» بيتُ السكْنَى.

وقوله: ﴿فلما ذهب عن إبراهيم الرَّوْع وجاءته البشرَى يجادلنا﴾: أي: أخذ يُجادِلُنا «في قومِ لوطٍ».

﴿إِنَّ إِبْرَٰهِيمَ لَحَلِيمٌ أَوَّٰهٌ مُّنِيبٌ ﴿٧٥﴾ يَٰٓإِبْرَٰهِيمُ أَعْرِضْ عَنْ هَٰذَآ ۖ إِنَّهُۥ قَدْ جَآءَ أَمْرُ رَبِّكَ ۖ وَإِنَّهُمْ ءَاتِيهِمْ عَذَابٌ غَيْرُ مَرْدُودٍ ﴿٧٦﴾﴾

---

(١) ذكره الطبري (٧/ ٧٠ ـ ٧١) بنحوه برقم: (١٨٣٢٨).

وقوله تعالى: ﴿إن إبراهيم لحليم أوَّاهٌ منيبٌ﴾ وُصِفَ عليه السلام بالحِلْم، لأنه لم يغضَبْ قطُّ لنفسه إلاَّ أَنْ يغضب للَّه، وأمْرُهُ بالإعراض عن المُجَادلة يقتضي أنها إنَّما كانَتْ في الكَفَرَةِ، حرصاً على إسلامهم، و﴿أمر ربك﴾ واحدُ الأمور، أي: نفذ فيهم قضاؤُهُ سبحانه، وهذه الآية مقتضيةٌ أنَّ الدعاء إنما هو أنْ يوفِّق اللَّه الداعِيَ إلى طَلَب المَقْدور، فأما الدُّعاء في طَلَبِ غير المقدورِ، فغير مُجْدٍ ولا نافع.

* ت *: والكلام في هذه المسألة متَّسعٌ رَحْبٌ، ومن أحسن ما قيل فيها قولُ الغَزَّالِيِّ في **«الإحياء»**: فإنْ قلْتَ: فما فائدةُ الدُّعاءِ، والقَضَاءُ لا يُرَدُّ؟ فالجوابُ: أَنَّ من القضاءِ رَدَّ البلاءِ بالدعاءِ، فالدعاءُ سَبَبٌ لردِّ البلاء، واستجلابِ الرحمة؛ كما أن التُّرْسَ سبَبٌ لردِّ السهم، والماء سبَبٌ لخروجِ النباتِ، انتهى. وقد أطال في المسألة، ولولا الإطالة لأَتَيْتُ بِنُبَذٍ يثلج لها الصدْرُ، وخرَّجَ الترمذيُّ في **«جامعه»** عن أبي خزامة، واسمه رِفَاعَةُ، عن أبيه، قال: سَأَلْتُ رَسُولَ اللَّهِ ﷺ، فَقُلْتُ: يَا رَسُولَ / اللَّهِ، أَرَأَيْتَ رُقًى ١٢٤٨أ نَسْتَرْقِيهَا، وَدَوَاءً نَتَدَاوَى بِهِ، وتُقَاةً نَتَّقِيهَا، هَلْ تَرُدُّ مِنْ قَدَرِ اللَّه شَيْئاً؟ قَالَ: «هِيَ مِنْ قَدَرِ اللَّهِ»[1]، قال أبو عيسَى: هذا حديثٌ حسن، وفي بعض نُسَخِهِ: حسنٌ صحيحٌ، انتهى. فليس وراء هذا الكلام من السيِّد المعصوم مرمًى لأحدٍ، وتأمَّل جواب الفارُوق لأبي عُبَيْدة، حِينَ هَمَّ بالرجوعِ مِنْ أَجْلِ الدخول علَى أرْضٍ بها الطاعُونُ، وهي الشام[2].

---

(١) أخرجه الترمذي (٤/ ٣٩٩ ـ ٤٠٠) كتاب «الطب» باب: ما جاء في الرقى والأدوية، حديث (٢٠٦٥)، وابن ماجه (٢/ ١١٣٧) كتاب «الطب» باب: ما أنزل اللَّه داء إلا أنزل له شفاء، حديث (٣٤٣٧)، كلاهما من طريق الزهري، عن أبي خزامة عن أبيه، به.
وقال الترمذي: هذا حديث حسن صحيح، ولا نعرف لأبي خزامة عن أبيه غير هذا الحديث. وأخرجه الحاكم (٤/ ٤٠٢)، والطبراني في **«الكبير»** (٣/ ٢١٤ ـ ٢١٥) رقم: (٣٠٩٠) من طريق صالح بن أبي الأخضر، عن الزهري، عن عروة، عن حكيم بن حزام به، وسكت عنه الحاكم والذهبي، وذكره الهيثمي في **«مجمع الزوائد»** (٥/ ٨٨)، وقال: رواه الطبراني، وفيه صالح بن أبي الأخضر، وهو ضعيف، يعتبر حديثه.

(٢) هذا القول ورد في حديث صحيح، أخرجه البخاري (١٠/ ١٨٩) كتاب «الطب» باب: «ما يذكر في الطاعون» رقم: (٥٧٢٩).
من حديث ابن عباس رضي اللَّه عنهما ـ أن عمر بن الخطاب خرج إلى الشام حتى إذا كان يسرغ لقيه أمراء الأجناد، أبو عبيدة بن الجراح وأصحابه، فأخبروه أن الوباء قد وقع بالشام ـ قال ابن عباس: فقال عمر: «ادع لي المهاجرين الأولين، فدعاهم فاستشارهم، فأخبرهم أن الوباء قد وقع بالشام، فاختلفوا عليه.
قال بعضهم: قد خرجت لأمر ولا نرى أن ترجع عنه. =

﴿وَلَمَّا جَآءَتْ رُسُلُنَا لُوطًا سِيٓءَ بِهِمْ وَضَاقَ بِهِمْ ذَرْعًا وَقَالَ هَٰذَا يَوْمٌ عَصِيبٌ ﴿٧٧﴾ وَجَآءَهُۥ قَوْمُهُۥ يُهْرَعُونَ إِلَيْهِ وَمِن قَبْلُ كَانُوا۟ يَعْمَلُونَ ٱلسَّيِّـَٔاتِ ۚ قَالَ يَٰقَوْمِ هَٰٓؤُلَآءِ بَنَاتِى هُنَّ أَطْهَرُ لَكُمْ ۖ فَٱتَّقُوا۟ ٱللَّهَ وَلَا تُخْزُونِ فِى ضَيْفِىٓ ۖ أَلَيْسَ مِنكُمْ رَجُلٌ رَّشِيدٌ ﴿٧٨﴾ قَالُوا۟ لَقَدْ عَلِمْتَ مَا لَنَا فِى بَنَاتِكَ مِنْ حَقٍّ وَإِنَّكَ لَتَعْلَمُ مَا نُرِيدُ ﴿٧٩﴾ قَالَ لَوْ أَنَّ لِى بِكُمْ قُوَّةً أَوْ ءَاوِىٓ إِلَىٰ رُكْنٍ شَدِيدٍ ﴿٨٠﴾ قَالُوا۟ يَٰلُوطُ إِنَّا رُسُلُ رَبِّكَ لَن يَصِلُوٓا۟ إِلَيْكَ ۖ فَأَسْرِ بِأَهْلِكَ بِقِطْعٍ مِّنَ ٱلَّيْلِ وَلَا يَلْتَفِتْ مِنكُمْ أَحَدٌ إِلَّا ٱمْرَأَتَكَ ۖ إِنَّهُۥ مُصِيبُهَا مَآ أَصَابَهُمْ ۚ إِنَّ مَوْعِدَهُمُ ٱلصُّبْحُ ۚ أَلَيْسَ ٱلصُّبْحُ بِقَرِيبٍ ﴿٨١﴾ فَلَمَّا جَآءَ أَمْرُنَا جَعَلْنَا عَٰلِيَهَا سَافِلَهَا وَأَمْطَرْنَا عَلَيْهَا حِجَارَةً مِّن سِجِّيلٍ مَّنضُودٍ ﴿٨٢﴾ مُّسَوَّمَةً عِندَ رَبِّكَ ۖ وَمَا هِىَ مِنَ ٱلظَّٰلِمِينَ بِبَعِيدٍ ﴿٨٣﴾﴾

وقوله سبحانه: ﴿وَلَمَّا جَاءَتْ رُسُلُنا لوطاً﴾: الرسُل هنا: الملائكة أضيافُ إبراهيم.

قال المهدويُّ: والرسُلُ هنا: جبريلُ وميكائيلُ وإسرافيلُ، ذكره جماعة من المفسِّرين. انتهى، واللَّه أعلم بتعيينهم، فإن صحَّ في ذلك حديثٌ، صِير إليه، وإلا فالواجبُ الوقْفُ، و﴿سِيءَ بِهِمْ﴾ أي: أصابهُ سُوءٌ، و«الذَّرْع»: مصدرٌ مأخوذٌ من الذِّراع، ولما كان الذراعُ موضعَ قُوَّةِ الإنسان، قيل في الأمر الذي لا طَاقَةَ له به: ضَاقَ بِهَذَا الأمْرِ ذِرَاعُ فُلاَنٍ، وذَرْعُ فلانٍ، أيْ: حيلته بذراعِهِ، وتوسَّعوا في هذا حتَّى قلبوه، فقالوا: فلانٌ رَحْبُ الذِّرَاع، إذا وصَفُوه باتساع القدرةِ، و﴿عصيب﴾: بناء اسمِ فاعلٍ، معناه: يعصب

= وقال بعضهم: معك بقية الناس وأصحاب رسول اللَّه ﷺ - ولا نرى أن تقدمهم على هذا الوباء. فقال: ارتفعوا عني. ثم قال: ادعوا لي الأنصار، فدعوهم له فسلكوا سبيل المهاجرين، واختلفوا كاختلافهم، فقال: ارتفعوا عني.

ثم قال: ادع لي من كان ها هنا من مشيخة قريش من مهاجرة الفتح، فدعوهم فلم يختلف عليه منهم رجلان.

قالوا: نرى أن نرجع بالناس ولا نقدمهم على هذا الوباء. فنادى عمر في الناس: «إني مصبح على ظهر، فأصبحوا عليه». قال أبو عبيدة: أفراراً من قدر اللَّه؟ فقال عمر: لو غيرك قالها يا أبا عبيدة، نعم نفر من قدر اللَّه إلى قدر اللَّه، أرأيت لو كان لك إبل فهبطت وادياً له عدوتان، إحداهما خصبة، والأخرى جدبة، أليس إن رعيت الخصبة رعيتها بقدر اللَّه، وإن رعيت الجدبة رعيتها بقدر اللَّه؟

قال: فجاء عبد الرحمٰن بن عوف، وكان غائباً في بعض حاجته، فقال: إن عندي من هذا علماً، إني سمعت رسول اللَّه ﷺ يقول: «إذا سمعتم به بأرض فلا تقدموا عليه، وإذا وقع بأرض وأنتم بها فلا تخرجوا منها فراراً منه»، قال: فحمد اللَّه ثم انصرف.

وأخرجه مسلم (٤/ ١٧٤٠) كتاب «السلام» باب: الطاعون والطيرة والكهانة ونحوها (٩٨/ ٢٢١٩)، والبيهقي في «**السنن الكبرى**» (٧/ ٢١٧ - ٢١٨) كتاب «النكاح» باب: ولا يورد ممرض على مصح فقد يجعل اللَّه تعالى بمشيئته مخالطته إياه سبباً لمرضه، والطحاوي في «**شرح معاني الآثار**» (٤/ ٣٠٣ - ٣٠٤) كتاب «الكراهية» باب: الرجل يكون به الداء هل يجتنب أم لا؟، وعبد الرزاق (١١/ ١٤٧) كتاب «**الجامع**» باب: الوباء والطاعون، رقم: (٢٠١٥٩) نحوه

النَّاسَ بالشرِّ، فهو من العِصَابة، ثم كَثُر وصفهم لليَوْمِ بعصيبٍ؛ ومنه: [الوافر]

..... وَقَدْ سَلَكُوكَ في يَوْمٍ عَصِيبِ[1]

وبالجملة فـ «عصيب»: في موضع شديدٍ وصعبِ الوطأة، و﴿يُهْرَعُون﴾ معناه: يُسْرِعون، ﴿ومِنْ قبل كانوا يعملون السيئات﴾: أيْ: كَانت عادتهم إتيان الفاحشة في الرجال.

وقوله: ﴿هؤلاء بناتي هُنَّ أطهر لكم﴾: يعني: بالتزويج، وقولهم: ﴿وإنك لَتَعْلَمُ ما نريدُ﴾: إشارة إلى الأضيافِ، فلما رأى لوطٌ ٱستمرارَهُم في غَيِّهم، قال: على جهة التفجُّع وٱلاستكانةِ: ﴿لَوْ أن لي بكم قوةً﴾.

قال * ع[2] *: «لَوْ أنَّ»: جوابها محذوفٌ، أي: لَفَعَلْتُ كذا وكذا، ويروَى أنَّ الملائكةَ وَجَدَتْ عليه؛ حين قال هذه الكلماتِ، وقالوا: إنَّ رُكْنَكَ لَشَدِيدٌ، وقال النبيُّ ﷺ: «يَرْحَمُ اللَّهُ لُوطاً لَقَدْ كَانَ يَأْوِي إِلَى رُكْنٍ شَدِيدٍ[3] فَالْعَجَبُ مِنْهُ لما ٱسْتَكَانَ».

قال * ع[4] *: وإنما خشي لوطٌ عليه السلام أنْ يمهل اللَّهُ أولئك العِصَابَةَ حتى يَعْصُوهُ في الأضيافِ، كما أمهلهم فيما قَبْلَ ذلك، ثم إن جبريل عليه السلام ضَرَبَ القوم بجَنَاحِهِ، فطمس أعينهم، ثم أمروا لوطاً بالسُّرَى، وأعلموه بأنَّ العذاب نازلٌ بالقوم، فقال لهم لوطٌ: فَعَذِّبوهم السَّاعة، فقالوا له: ﴿إِنَّ مَوْعِدَهُمُ الصُّبْحُ﴾، أي: بهذا أمَرَ اللَّه، ثم آنسُوه في قَلَقِهِ بقولهم: ﴿أَلَيْسَ الصُّبْحُ بِقَرِيبٍ﴾، و«القِطْع»: القطعة من الليل.

قال * ص *: ﴿إِلاَّ ٱمرَأَتَكَ﴾: ابن كثيرٍ وأبو عمرٍو بالرفع، والباقون بالنَّصْبِ[5]، فقيل: كلاهما استثناءٌ من ﴿أَحَدٌ﴾، وقيل: النصب على ٱلاستثناء من ﴿أَهْلَكَ﴾ انتهى.

---

(١) عجز بيت وصدره:
وكنت لزاز خصمك ام أعرُد .....
ينظر: «مجاز القرآن» (١/ ٢٩٤)، «تفسير الطبري» (١٢/ ٤٧) «الدر المصون» (٤/ ١١٧).

(٢) ينظر: «المحرر الوجيز» (٣/ ١٩٥).

(٣) تقدم تخريجه وهو حديث: «نحن أحق بالشك من إبراهيم»، الحديث.

(٤) ينظر: «المحرر الوجيز» (٣/ ١٩٥).

(٥) ينظر: «الحجة» (٤/ ٣٦٩)، و«إعراب القراءات السبع» (١/ ٢٩٢)، و«حجة القراءات» (٣٤٧)، و«الإتحاف» (٢/ ١٣٣)، و«المحرر الوجيز» (٣/ ١٩٦)، و«البحر المحيط» (٥/ ٢٤٨)، و«الدر المصون» (٤/ ١١٩)، و«السبعة» (٣٣٨)، و«إعراب القراءات» (١/ ٢٩٢)، و«شرح الطيبة» (٤/ ٣٧٠)، و«شرح شعلة» (٤٣١).

وقوله سبحانه: ﴿وأمطرنا عليها حجارة من سجِّيلٍ﴾ ذهبت فرقةٌ، منهم ابن عباس إلى أن الحجارة التي رُمُوا بها كَانَتْ كالآجُرِّ المطبوخِ[1]، كانَتْ من طينٍ قد تحجَّر، وأن سِجِّيلاً معناها: ماءٌ وطينٌ، وهذا القول هو الذي عليه الجمهورُ، وقالت فرقة: «من سِجِّيلٍ»: معناه: مِنْ جهنَّم؛ لأنه يقالُ: سِجِّيل وسِجِّين، حَفِظَ فيها بَدَلَ النُّون لاماً، وقيل غير هذا ﴿ومنضود﴾: معناهُ: بعضه فوق بعض، متتابع، و﴿مسوَّمة﴾: أي: مُعْلَمةٌ بعلامة.

وقوله تعالى: ﴿وما هي﴾: إشارةٌ إلى الحِجَارة، والظالمون: قيل: يعني قريشاً، وقيل: يريد عمومَ كلِّ مَن اتَّصف بالظُّلْم، وهذا هو الأصَحُّ، وقيل: يعني بهذا الإعلامَ بأنَّ هذه البلادَ قريبةٌ من مكَّة، وما تقدَّم أبْيَن.

﴿۞ وَإِلَىٰ مَدْيَنَ أَخَاهُمْ شُعَيْبًا ۗ قَالَ يَٰقَوْمِ ٱعْبُدُوا۟ ٱللَّهَ مَا لَكُم مِّنْ إِلَٰهٍ غَيْرُهُۥ ۖ وَلَا تَنقُصُوا۟ ٱلْمِكْيَالَ وَٱلْمِيزَانَ ۖ إِنِّىٓ أَرَىٰكُم بِخَيْرٍ وَإِنِّىٓ أَخَافُ عَلَيْكُمْ عَذَابَ يَوْمٍ مُّحِيطٍ ﴿٨٤﴾ وَيَٰقَوْمِ أَوْفُوا۟ ٱلْمِكْيَالَ وَٱلْمِيزَانَ بِٱلْقِسْطِ ۖ وَلَا تَبْخَسُوا۟ ٱلنَّاسَ أَشْيَآءَهُمْ وَلَا تَعْثَوْا۟ فِى ٱلْأَرْضِ مُفْسِدِينَ ﴿٨٥﴾﴾

وقوله عز وجل: ﴿وإلى مدين أخاهم شعيباً قال يا قوم اعبدوا اللَّه ما لكم من إلٰه غيره ولا تنقصوا المكيال والميزان إني أراكم بخير . . .﴾ الآية: قوله: ﴿بخير﴾: قال ابن عباس: معناه: في رُخْصٍ من الأسعار[2]، وقيل: قوله: ﴿بخير﴾: عامٌّ في جميع نِعَمِ اللَّه تعالَى، و﴿تعثوا﴾: معناهُ تَسْعُوْنَ في فسادٍ، يقال: عَثَا يَعْثُو، وَعَثَى يَعْثِي؛ إذا أفسد.

﴿بَقِيَّتُ ٱللَّهِ خَيْرٌ لَّكُمْ إِن كُنتُم مُّؤْمِنِينَ ۚ وَمَآ أَنَا۠ عَلَيْكُم بِحَفِيظٍ ﴿٨٦﴾ قَالُوا۟ يَٰشُعَيْبُ أَصَلَوٰتُكَ تَأْمُرُكَ أَن نَّتْرُكَ مَا يَعْبُدُ ءَابَآؤُنَآ أَوْ أَن نَّفْعَلَ فِىٓ أَمْوَٰلِنَا مَا نَشَٰٓؤُا۟ ۖ إِنَّكَ لَأَنتَ ٱلْحَلِيمُ ٱلرَّشِيدُ ﴿٨٧﴾ قَالَ يَٰقَوْمِ أَرَءَيْتُمْ إِن كُنتُ عَلَىٰ بَيِّنَةٍ مِّن رَّبِّى وَرَزَقَنِى مِنْهُ رِزْقًا حَسَنًا ۚ وَمَآ أُرِيدُ أَنْ أُخَالِفَكُمْ إِلَىٰ مَآ أَنْهَىٰكُمْ عَنْهُ ۚ إِنْ أُرِيدُ إِلَّا ٱلْإِصْلَٰحَ مَا ٱسْتَطَعْتُ ۚ وَمَا تَوْفِيقِىٓ إِلَّا بِٱللَّهِ ۚ عَلَيْهِ تَوَكَّلْتُ وَإِلَيْهِ أُنِيبُ ﴿٨٨﴾ وَيَٰقَوْمِ لَا يَجْرِمَنَّكُمْ شِقَاقِىٓ أَن يُصِيبَكُم مِّثْلُ مَآ أَصَابَ قَوْمَ نُوحٍ أَوْ قَوْمَ هُودٍ أَوْ قَوْمَ صَٰلِحٍ ۚ وَمَا قَوْمُ لُوطٍ مِّنكُم بِبَعِيدٍ ﴿٨٩﴾ وَٱسْتَغْفِرُوا۟ رَبَّكُمْ ثُمَّ تُوبُوٓا۟ إِلَيْهِ ۚ إِنَّ رَبِّى رَحِيمٌ وَدُودٌ ﴿٩٠﴾ قَالُوا۟ يَٰشُعَيْبُ مَا نَفْقَهُ كَثِيرًا مِّمَّا تَقُولُ وَإِنَّا لَنَرَىٰكَ فِينَا ضَعِيفًا ۖ وَلَوْلَا رَهْطُكَ لَرَجَمْنَٰكَ ۖ وَمَآ أَنتَ عَلَيْنَا بِعَزِيزٍ ﴿٩١﴾ قَالَ يَٰقَوْمِ أَرَهْطِىٓ أَعَزُّ عَلَيْكُم مِّنَ ٱللَّهِ ۖ وَٱتَّخَذْتُمُوهُ وَرَآءَكُمْ ظِهْرِيًّا ۖ إِنَّ رَبِّى بِمَا تَعْمَلُونَ مُحِيطٌ ﴿٩٢﴾ وَيَٰقَوْمِ ٱعْمَلُوا۟ عَلَىٰ مَكَانَتِكُمْ إِنِّى عَٰمِلٌ ۖ سَوْفَ تَعْلَمُونَ مَن يَأْتِيهِ عَذَابٌ

---

(١) ذكره ابن عطية (٣/ ١٩٨).

(٢) أخرجه الطبري (٧/ ٩٧) برقم: (١٨٤٨١)، وابن عطية (٣/ ١٩٩)، والسيوطي في «الدر المنثور» (٣/ ٦٢٦)، وعزاه إلى أبي الشيخ.

يُخْزِيهِ وَمَنْ هُوَ كَٰذِبٌ ۖ وَٱرْتَقِبُوٓا۟ إِنِّى مَعَكُمْ رَقِيبٌ ﴿٩٣﴾ وَلَمَّا جَآءَ أَمْرُنَا نَجَّيْنَا شُعَيْبًا وَٱلَّذِينَ ءَامَنُوا۟ مَعَهُۥ بِرَحْمَةٍ مِّنَّا وَأَخَذَتِ ٱلَّذِينَ ظَلَمُوا۟ ٱلصَّيْحَةُ فَأَصْبَحُوا۟ فِى دِيَٰرِهِمْ جَٰثِمِينَ ﴿٩٤﴾﴾

وقوله: ﴿بقيت اللَّه خير لكم﴾: قال ابن عباس: معناه: الذي يُبْقِي اللَّه لكُمْ من أموالكم بَعْد توفيتكم / الكَيْلَ والوَزْن خيرٌ لكم مما تستكثرونَ به على غير وجْهه[1]، وهذا ٢٤٨ ب تفسيرٌ يليق بلفظ الآية، وقال مجاهد: معناه: طاعةُ اللَّه[2]، وهذا لا يعطيه لفْظُ الآية.

قال * ص *: وقرأ الحسنُ[3]: «تَقِيَّةُ اللَّهِ»، أي: تقواه.

قال * ع[4] *: وإنما المعنى عندي: إبقاءُ اللَّه علَيْكُم إنْ أطعتم، وقولهم: ﴿أصلواتك تأمرك أنْ نترك ما يعبد آباؤنا﴾: قالت فرقة: أرادوا الصلواتِ المعروفةَ، وروي أن شعيباً عليه السلام كان أكْثَرَ الأنبياءِ صلاةً، وقال الحسنُ: لم يَبْعَث اللَّهُ نبيًّا إلا فرض عَلَيْه الصَّلاة والزَّكَاة[5]، وقيل: أرادوا: أدعواتُكَ، وذلك أنَّ من حَصَّل في رتبةٍ مِنْ خيرٍ أو شَرٍّ، ففي الأكثر تَدْعُوه رتبته إلى التزيُّد من ذلك النوْعِ، فمعنى هذا: لما كنْتَ مصلِّياً، تجاوزْتَ إلى ذمِّ شرعنا وحالِنا، فكأن حاله من الصلاة جَسَّرته علَى ذلك، فقيل: أَمَرَتْه؛ كما قال تعالَى: ﴿إِنَّ الصَّلاَةَ تَنْهَى عَنِ الفَحْشَاءِ وَالمُنْكَرِ﴾ [العنكبوت: ٤٥].

قال * ص، وع[6] *: ﴿أَوْ أنْ نفعل﴾: معطوفٌ على ﴿ما يعبد﴾، و«أو» للتنويع، انتهى. وظاهر حالِهِمُ الذي أشاروا إليه هو بَخْسُ الكيل والوَزْنِ الذي تقدَّم ذكره، وروي أن الإشارة إلى قَرْضِهِمْ الدِّينار والدِّرْهم، وإجراء ذلك مع الصَّحِيح على جهة التدْلِيس؛ قاله محمَّدُ بْنُ كَعْبٍ القُرَظِيُّ[7]، وتؤوِّل أيضاً بمعنى تبديلِ السِّكَك التي يقصد بها أكْلُ أموالِ الناس، قال ابنُ العربيِّ[8]: قال ابن المسيَّب: قطع الدنانير والدَّرَاهم مِنَ الفَسَاد في

---

(١) ذكره ابن عطية (٣/ ١٩٩)، والبغوي في «تفسيره» (٢/ ٣٩٨).

(٢) أخرجه الطبري (٧/ ٩٩) برقم: (١٨٤٩١، ١٨٤٩٦)، وذكره ابن عطية (٣/ ١٩٩)، والبغوي (٢/ ٨٦١) بنحوه، وابن كثير (٢/ ٤٥٦)، والسيوطي في «الدر المنثور» (٣/ ٦٢٦)، وعزاه إلى ابن المنذر، وابن أبي حاتم، وأبي الشيخ.

(٣) ينظر: «البحر المحيط» (٥/ ٢٥٣).

(٤) ينظر: «المحرر الوجيز» (٣/ ١٩٩).

(٥) ذكره ابن عطية (٣/ ٢٠٠).

(٦) ينظر: «المحرر الوجيز» (٣/ ٢٠٠).

(٧) أخرجه الطبري (٧/ ١٠٠) برقم: (١٨٥٠٢ ـ ١٨٥٠٣)، وذكره ابن عطية (٣/ ٢٠١)، والسيوطي في «الدر المنثور» (٣/ ٦٢٧)، وعزاه إلى ابن المنذر.

(٨) ينظر: «أحكام القرآن» (٣/ ١٠٦٤).

الأرْضِ؛ وكذلك قال زيد بن أسْلَمَ في[١] هذه الآية، وفَسَّرها به، ومثله عن يَحْيَى بْنِ سَعِيدٍ من رواية مالكٍ، قال ابنُ العَرَبِيِّ: وإذا كان قَطْعُ الدنانير والدَّراهم وقَرْضُها من الفسَادِ، عُوقِبَ مَنْ فَعَلَ ذلك، وقَرْضُ الدراهم غَيْرُ كَسْرها؛ فإن الكسر: فَسادُ الوصفُ، والقَرْض: تنقيصٌ للقَدْر، وهو أَشَدُّ من كَسْرها، فهو كالسرقة. انتهى من «**الأحكام**» مختصراً، وبعضه بالمعنَى، وقولهم: ﴿إنك لأنت الحليم الرشيد﴾: قيل: إنهم قالوه؛ على جهة الحقيقة، أي: أنت حليم رشيدٌ، فلا ينبغي لك أنْ تَنْهَانا عن هذه الأحوالِ، وقيل: إنما قالوا هذا؛ على جهة ٱلاستهزاء.

وقوله: ﴿وزرقني مِنْهُ رزقاً حسناً﴾: أي: سالماً من الفَسَادِ الذي أدْخَلْتُم في أموالكم، وجوابُ الشَّرْط الذي في قوله: ﴿إنْ كنتُ عَلَى بينة من ربِّي﴾ محذوفٌ، تقديره: أَأَضِلُّ كما ضَلَلْتُمْ، أو أتركُ تبليغَ رِسَالَةِ ربِّي، ونحو هذا.

وقوله: ﴿لا يجرمنَّكم﴾: معناه: لا يُكْسِبَنَّكُمْ، و﴿شِقَاقِي﴾: معناه: مُشَاقتي، وَعَدَاوَتِي و«أَنْ»: مفعولةٌ بـ ﴿يَجْرَمَنَّكُمْ﴾.

قال * ص، وع[٢] *: ﴿وما قوم لوطٍ منكم ببعيدٍ﴾: أي: بزمانٍ بعيدٍ، أو بمكانٍ.

قال * ص *: ﴿وَدُود﴾ بناءُ مبالغةٍ مِنْ وَدَّ الشَّيْءَ، إذا أَحَبَّه، وآثره.

* ع[٣] *: ومعناه: أن أفعاله سُبْحَانَهُ وَلُطْفه بعباده لَمَّا كَانَتْ في غاية الإِحْسَان إليهمْ، كانَتْ كَفِعْلِ مَنْ يتودَّد وَيَوَدُّ المصنوعَ له، وقولُهم: ﴿ما نَفْقَهُ﴾: كقولِ قريشٍ: ﴿قُلُوبُنَا في أَكِنَّةٍ﴾ [فصلت: ٥]، والظاهر من قولهم: ﴿إِنَّا لَنَراكَ فِينَا ضَعِيفاً﴾: أنهم أرادوا ضَعْفَ ٱلانتصارِ والقُدْرة، وأنَّ رهطه الكَفَرة يُرَاعَوْنَ فيه، والرَّهْط: جماعةُ الرجُلِ، وقولهم: ﴿لرجمناك﴾ أي: بالحجارة؛ قاله ابن زَيْد، وقيل[٤]: بالسَّبِّ باللسان، وقولهم: ﴿بعزيز﴾: أي: بذي منعةٍ وعزةٍ، ومنزلةٍ، و«الظِّهْرِيُّ»: الشيءُ الذي يكونُ وراءَ الظهر، وذلك يكون في الكَلاَم على وجهين: إما بمعنى ٱلاطِّراح؛ كما تقولُ: جَعَلْتَ كلامِي وَرَاءَ

---

(١) أخرجه الطبري (٧/ ١٠٠) برقم: (١٨٥٠١)، وذكره السيوطي في «**الدر المنثور**» (٣/ ٦٢٧)، وعزاه إلى ابن المنذر، وأبي الشيخ.

(٢) ينظر: «**المحرر الوجيز**» (٣/ ٢٠١ ـ ٢٠٢).

(٣) ينظر: «**المحرر الوجيز**» (٣/ ٢٠٢).

(٤) أخرجه الطبري (٧/ ١٠٤) برقم: (١٨٥٢٧)، وذكره ابن عطية (٣/ ٢٠٢)، والسيوطي في «**الدر المنثور**» (٣/ ٦٣٠)، وعزاه لأبي الشيخ.

ظَهْرِكَ، ودَبْرَ أُذْنِكَ، وعلى هذا المعنَى حمل الجمهورُ الآية، أي: اتخذتم أمْرَ اللَّه وشَرْعَه وراء ظُهُوركم، أي: غَيْرَ مراعًى، وإما بأَنْ يستند إليه ويلجأ؛ كما قال عليه السلام: «وألجأتُ ظَهْرِي إِلَيْكَ»[1]؛ وعلى هذا المعنَى حمل الآية قَوْمٌ: أي: وأنتم تتَّخذون اللَّه سَنَدَ ظُهُورِكُمْ وعِمَادَ آمالكم.

وقوله: ﴿اعملوا عَلى مكانتكم﴾ معناه: على حالاتكم، وفيه تهديدٌ.

وقوله: ﴿سوف تعلمون من يأتيه عذابٌ يخزيه ومن هو كاذب وٱرتقبوا إني معكم رقيب﴾: والصحيحُ: أَن الوقْفَ في قوله: ﴿إني عاملٌ﴾.

وقوله سبحانه: ﴿وأخذَتِ الذين ظلموا الصيحة ...﴾ الآية: ﴿الصَّيْحَة﴾: هي صَيْحَة / جبريل عليه السلام. ٢٤٩أ

﴿كَأَن لَّمْ يَغْنَوْا۟ فِيهَآ ۗ أَلَا بُعْدًا لِّمَدْيَنَ كَمَا بَعِدَتْ ثَمُودُ ﴿٩٥﴾ وَلَقَدْ أَرْسَلْنَا مُوسَىٰ بِـَٔايَٰتِنَا وَسُلْطَٰنٍ مُّبِينٍ ﴿٩٦﴾ إِلَىٰ فِرْعَوْنَ وَمَلَإِيْهِۦ فَٱتَّبَعُوٓا۟ أَمْرَ فِرْعَوْنَ ۖ وَمَآ أَمْرُ فِرْعَوْنَ بِرَشِيدٍ ﴿٩٧﴾ يَقْدُمُ قَوْمَهُۥ يَوْمَ ٱلْقِيَٰمَةِ فَأَوْرَدَهُمُ ٱلنَّارَ ۖ وَبِئْسَ ٱلْوِرْدُ ٱلْمَوْرُودُ ﴿٩٨﴾ وَأُتْبِعُوا۟ فِى هَٰذِهِۦ لَعْنَةً وَيَوْمَ ٱلْقِيَٰمَةِ ۚ بِئْسَ ٱلرِّفْدُ ٱلْمَرْفُودُ ﴿٩٩﴾﴾

وقوله سبحانه: ﴿كأن لم يغنوا فيها ...﴾ الآية: ﴿يغْنَوْا﴾: معناه: يقيمون بِنَعْمَةٍ وخَفْضِ عيشٍ؛ ومنه المَغَانِي، وهي المنازلُ المعمورةِ بالأَهْل، وضمير «فيها» عائد على الديار.

وقوله: ﴿بُعْداً﴾: مصدرٌ دعا به؛ كقولك: سُحْقاً للكافرين، وفارَقَتْ هذه قولَهُمْ: ﴿سَلَامٌ عَلَيْكُمْ﴾ [النحل: ٣٢]؛ لأن ﴿بُعداً﴾ إخبارٌ عن شيء قد وَجَب وتحصَّل، وتلك إنما هي دعاء مرتجى، ومعنى البُعْد في قراءة: «بَعِدَتْ» ـ بكسر العين ـ: الهلاكُ، وهي قراءة الجمهور[2]؛ ومنه قول خِرْنِقَ بِنْتِ هَفَّانَ: [الكامل]

لاَ يَبْعَدَنْ قَوْمِي الَّذِينَ هُمُ ... سُمُّ الْعُدَاةِ وآفَةُ الْجُزْرِ[3]

---

(١) تقدم تخريجه.

(٢) ينظر: «المحرر الوجيز» (٣/ ٢٠٤)، و«البحر المحيط» (٥/ ٢٥٧)، و«الدر المصون» (٤/ ١٢٧).

(٣) البيت في «ديوانها» ص: (٤٣)، و«الأشباه والنظائر» (٦/ ٢٣١)، و«أمالي المرتضى» (١/ ٢٠٥)، و«الإنصاف» (٢/ ٤٦٨)، و«أوضح المسالك» (٣/ ٣١٤)، «الحماسة البصريّة» (١/ ٢٢٧)، و«خزانة الأدب» (٥/ ٤١ ـ ٤٢، ٤٤)، و«الدرر» (٦/ ١٤)، و«سمط اللآلي» ص: (٥٤٨)، و«شرح أبيات سيبويه» (٢/ ١٦)، و«شرح التصريح» (٢/ ١١٦)، و«الكتاب» (١/ ٢٠٢)، (٢/ ٥٧ ـ ٥٨، ٦٤)، =

ومنه قولُ مالكِ بْنِ الرَّبيعِ: [الطويل]

يَقُولُونَ لاَ تَبْعَدْ وَهُمْ يَدْفِنُونَنِي وَأَيْنَ مَكَانُ الْبُعْدِ إِلاَّ مَكَانِيَا[1]

وأما من قرأ: «بَعُدَتْ»، وهو السُّلَمِيُّ وأبو حَيْوَةَ[2] فهو من البُعْدِ الذي هو ضدُّ القُرْب، ولا يُدْعَى به إلا على مبغوضٍ.

قال * ص *: وقال ابْنُ الأنباريِّ: من العرب مَنْ يُسَوِّي بين الهلاكِ والبُعْدِ الَّذي هو ضِدُّ القُرْب، فيقولون فيهما: بَعُدَ يَبْعُدُ، وبَعِدَ يَبْعَدُ. انتهى.

وقوله سبحانه: ﴿فاتبعوا أمر فرعون﴾: أي: وخالفوا أمْرَ موسَى، ﴿وما أمْرُ فرعونَ بِرَشِيدٍ﴾، أي: بمرشِدٍ إلى خير.

وقال * ع[3] *: ﴿برشيد﴾: أي: بمصيب في مَذْهَبِهِ ﴿يَقْدُمُ قومَهُ﴾: أي: يقدمهم إلى النار، و﴿الورد﴾، في هذه الآية: هو ورودُ دُخُولٍ.

قال * ص *: و﴿الوِرْدُ﴾: فاعلُ «بِئْسَ»، و﴿المَوْرُود﴾: المخصُوصُ بالذَّمِّ، وفي الأول حذْف، أيْ: مَكانُ الوِرْد، ليطابق المخصُوصَ بالذَّمِّ.

وجوَّز * ع[4] *: وأبو البقاءِ أنْ يكونُ «المَوْرُود» صفةً لمكان الوِرْدِ، والمخصوص محذوفٌ، أي: بِئسِ مكانُ الوِرْدِ المورودُ النارُ، و«الوِرْد»: يجوز أنْ يكون مصْدراً بمعنى الوُرُود، أو بمعنى الوَارِدَة من الإبل، وقيل: الوِرْد: بمعنى الجَمْعِ للوَارِدِ، والمَوْرُود: صفةٌ لهم، والمخصُوصُ بالذمِّ ضميرٌ محذوف، أي: بئس القوم المَوْرُود بهم هُمْ، انتهى.

﴿وأُتبعوا في هذه لعنة﴾: يريد: دارَ الدنيا.

وقوله: ﴿بِئْسَ الرفْدُ المرفود﴾ أي: بِئسَ العطاءُ المعطَى لهم، وهو العذابُ، والرِّفْدُ

= و«لسان العرب» (٥/ ٢١٤) (نضر)، و«المحتسب» (٢/ ١٩٨)، و«المقاصد النحويّة» (٣/ ٦٠٢)، (٤/ ٧٢)، وبلا نسبة في «رصف المباني» ص: (٤١٦)، و«شرح الأشموني» (٢/ ٣٩٩).

(١) البيت من الطويل، وهو لمالك بن الريب في «ديوانه» ص: (٤٦)، و«خزانة الأدب» (٢/ ٣٣٨)، (٥/ ٤٦)، و«شرح شواهد المغني» (٢/ ٦٣٠)، و«لسان العرب» (٣/ ٩١) (بعد)، وبلا نسبة في «مغني اللبيب» (١/ ٢٤٧).

(٢) ينظر: «مصادر القراءة السابقة»، و«الشواذ» ص: (٦٥)، و«المحتسب» (١/ ٣٢٧)، و«الكشاف» (٢/ ٤٢٥).

(٣) ينظر: «المحرر الوجيز» (٣/ ٢٠٤).

(٤) ينظر: «المحرر الوجيز» (٣/ ٢٠٥).

في كلام العرب: العطيَّة.

﴿ذَٰلِكَ مِنْ أَنۢبَآءِ ٱلْقُرَىٰ نَقُصُّهُۥ عَلَيْكَ مِنْهَا قَآئِمٌ وَحَصِيدٌ ﴿١٠٠﴾ وَمَا ظَلَمْنَٰهُمْ وَلَٰكِن ظَلَمُوٓا۟ أَنفُسَهُمْ فَمَآ أَغْنَتْ عَنْهُمْ ءَالِهَتُهُمُ ٱلَّتِى يَدْعُونَ مِن دُونِ ٱللَّهِ مِن شَىْءٍ لَّمَّا جَآءَ أَمْرُ رَبِّكَ وَمَا زَادُوهُمْ غَيْرَ تَتْبِيبٍ ﴿١٠١﴾ وَكَذَٰلِكَ أَخْذُ رَبِّكَ إِذَآ أَخَذَ ٱلْقُرَىٰ وَهِىَ ظَٰلِمَةٌ إِنَّ أَخْذَهُۥٓ أَلِيمٌ شَدِيدٌ ﴿١٠٢﴾ إِنَّ فِى ذَٰلِكَ لَءَايَةً لِّمَنْ خَافَ عَذَابَ ٱلْءَاخِرَةِ ذَٰلِكَ يَوْمٌ مَّجْمُوعٌ لَّهُ ٱلنَّاسُ وَذَٰلِكَ يَوْمٌ مَّشْهُودٌ ﴿١٠٣﴾ وَمَا نُؤَخِّرُهُۥٓ إِلَّا لِأَجَلٍ مَّعْدُودٍ ﴿١٠٤﴾ يَوْمَ يَأْتِ لَا تَكَلَّمُ نَفْسٌ إِلَّا بِإِذْنِهِۦ فَمِنْهُمْ شَقِىٌّ وَسَعِيدٌ ﴿١٠٥﴾ فَأَمَّا ٱلَّذِينَ شَقُوا۟ فَفِى ٱلنَّارِ لَهُمْ فِيهَا زَفِيرٌ وَشَهِيقٌ ﴿١٠٦﴾﴾

وقوله سبحانه: ﴿ذلك من أنباء القُرَى ...﴾ الآية: ﴿ذلك﴾: إشارة إلى ما تقدَّم من ذكْر العُقُوبات النَّازلة بالأُمَم المذكُورة، ﴿منها قائمٌ وحَصِيدٌ﴾: أي: منها قائمُ الجُدُرَاتِ، ومتهدِّمٌ دائر، والآية بجملتها متضمِّنة التخويفَ وضَرْبَ المثلِ للحاضرين مِنْ أَهْل مكَّة وغيرهم، والـ ﴿تَّتْبِيب﴾: الخُسْرَانُ؛ ومنه: ﴿تَبَّتْ يَدَا أَبِي لَهَبٍ﴾ [المسد: ١].

وقوله: ﴿وكذلك﴾: الإشارةُ إلى ما ذكر من الأخذات في الأمَم، وهذه آية وعيدٍ يعمُّ قرى المُؤمنين والكافرينَ، فإنَّ «ظالمة»: أعمُّ من «كافرة»، وقد يمهل اللَّه تعالَى بعْضَ الكَفَرَة، وأما الظَّلَمَةُ، فمعاجَلُون في الغَالِبِ، وقد يُمْلي لَبَعْضِهِمْ، وفي الحديث، من رواية أبي موسَى؛ أن رَسُولَ اللَّه ﷺ قَالَ: «إِنَّ اللَّهَ يُمْلِي لِلظَّالِمِ حَتَّى إِذَا أَخَذَهُ، لَمْ يُفْلِتْه»، ثم قرأ: ﴿وكذلك أَخْذُ ربك إذا أخذ القرى وهي ظالمة ...﴾ الآية[1]، وهذه قراءة الجماعة، وهي تعطي بقاءَ الوَعِيدِ، واستمرارَهُ في الزمان؛ ﴿إنَّ في ذلك لآية﴾: أي: لعبرةً وعلامةَ اهتداءٍ، ﴿لمن خَافَ عذابَ الآخرةِ﴾، ثم عَظَّمَ اللَّه أمْرَ الآخرة، فقالَ: ﴿ذلك يوم مجموع له الناس﴾، وهو يومُ الحَشْر، ﴿وذلك يومٌ مشهودٌ﴾ يَشْهَدُهُ الأوَّلون والآخِرُون؛ من الملائِكَةِ، والإنس، والجنِّ والحيوانِ؛ في قول الجمهور، ﴿وما نؤخِّره إلاَّ لأجلٍ معدودٍ﴾ لا يتقدَّم عنه ولا يتأخَّر.

---

(١) أخرجه البخاري (٨/ ٢٠٥) كتاب «التفسير» باب: وكذلك أخذ ربك إذا أخذ القرى وهي ظالمة، حديث (٤٦٨٦)، ومسلم (٤/ ١٩٩٧ - ١٩٩٨) كتاب «البر والصلة» باب: تحريم الظلم، حديث (٦١/ ٢٥٨٣)، والترمذي(٥/ ٢٨٨) كتاب «التفسير» باب: ومن سورة هود، حديث (٣١١٠)، وابن ماجه (٢/ ١٣٣٢) كتاب «الفتن» باب: العقوبات، حديث (٤٠١٨)، والنسائي في «التفسير» رقم: (٢٦٥)، من حديث أبي موسى الأشعري.
وقال الترمذي: هذا حديث حسن صحيح غريب، وذكره السيوطي في «الدر المنثور» (٣/ ٦٣٢)، وزاد نسبته إلى ابن المنذر، وابن أبي حاتم، وأبي الشيخ، وابن مردويه، والبيهقي في «الأسماء والصفات».

٣٠٢ ـــــــ

وهذا قولُ قتادة وجماعةٍ[١].

الثَّاني: أنَّ هذا ٱلاستثناء ليس بمتَّصل ولا منقطع، وإنما هو على طريق ٱلاستثناء الذي نَدَبَ إليه الشَّرْعُ في كلِّ كلام؛ فهو على نحو قوله: ﴿لَتَدْخُلُنَّ المَسْجِدَ الحَرَامَ إِنْ شَاءَ اللَّه﴾ [الفتح: ٢٧].

الثالث: أنَّ «إلا» في هذه الآية بمعنى «سوى»، وٱلاستثناء منقطعٌ، وهذا قول الفَرَّاء، فإنه يقدِّر ٱلاستثناء المنقطع بـ «سِوَى» وسيبَوَيْهِ يقدِّره بـ «لكن»، أيْ: سوَى ما شاء اللَّه زائداً على ذلك؛ ويؤيِّد هذا التأويلَ قوله بَعْدُ: ﴿عَطَاءً غير مجذود﴾، وقيل: سِوَى ما أعد اللَّه لهم من أنواعِ العَذَاب، وأشدُّ من ذلك كلِّه سَخَطُهُ سبحانه عليهم، وقيل: ٱلاستثناء في الآيتين من الكَوْنِ في النار والجنَّة، وهو زمانُ المَوْقِفِ، وقيل: ٱلاستثناءُ؛ في الآية الأولى: من طُول المُدَّة، وذلك على ما روي أَنَّ جهنم تَخْرَبُ، ويُعْدَمُ أهلُها، وتخفقُ أبوابُهَا، فهم على هذا يَخْلُدون حتَّى يصير أمرهم إلى هذا.

قال * ع[٢] *: وهذا قولٌ محتملٌ، والذي رُوِيَ ونُقِل عن ابن مسعود وغيرهِ أنَّ ما يخلى من النَّار إنما هو الدَّرْكُ الأَعلى المختصُّ بعصاة المؤمنين[٣]، وهذا الذي يسمَّى جَهَنَّمَ، وسُمِّي الكلُّ به تجوُّزاً.

* ت *: وهذا هو الصوابُ ـ إن شاء اللَّه ـ وهو تأويل صاحب «**العاقبة**»؛ أنَّ الذي يَخْرَبُ ما يَخُصُّ عصاةَ المُؤْمِنِين، وتقدَّم الكلام على نظير هذه الآية، وهو قوله في «الأنعام»: ﴿خَالِدِينَ فِيهَا إِلاَّ مَا شَاءَ اللَّهُ إِنَّ رَبَّكَ حَكِيمٌ عَلِيمٌ﴾ [الأنعام: ١٢٨].

قال * ع[٤] *: والأقوال المترتِّبة في ٱلاستثناءِ الأوَّلِ مرتبةٌ في ٱلاستثناء الثاني في الذين سعدوا إلاَّ تأويلَ مَنْ قال: هو ٱستثناء المدة التي تخرَبُ فيها جهنَّم؛ فإنه لا يترتَّب هنا، والـ ﴿مجذُوذ﴾: المقْطُوع، والإشارة بقوله: ﴿مما يعبد هؤلاء﴾ إلى كفَّار العرب، ﴿وإنا لموفُّوهم نصيبهم غير منقوص﴾ معناه: من العقوبةِ، وقال الداوودِيُّ عن ابن عباس: ﴿وإنا لموفوهم نصيبهم غير منقوص﴾: قال: ما قُدِّر لهم من خَيْرٍ وشرٍّ انتهى[٥].

---

(١) أخرجه الطبري (٧/ ١١٥) برقم: (١٨٥٨٥ ـ ١٨٥٨٦) نحوه.

(٢) ينظر: «**المحرر الوجيز**» (٣/ ٢٠٨).

(٣) ذكره ابن عطية (٣/ ٢٠٨).

(٤) ينظر: «**المحرر الوجيز**» (٣/ ٢٠٨).

(٥) أخرجه الطبري (٧/ ١٢٠) برقم: (١٨٦٠٩)، وذكره السيوطي في «**الدر المنثور**» (٣/ ٦٣٦)، وعزاه إلى عبد الرزاق، وابن أبي حاتم، وابن المنذر، وأبي الشيخ.

وقوله: ﴿ولقد آتينا موسى الكتاب فٱختلفَ فيه﴾: أي: ٱخْتَلَفَ الناسُ عَلَيْه، فلا يَعْظُم عليك، يا محمَّد، أمْرُ مَنْ كذَّبك.

وقال * ص *: «فيه»: الظاهرُ عودُهُ على الكتاب، ويجوزُ أنْ يعود على موسَى، وقيل: «في» بمعنى «على»، أي: عليه، انتهى.

والـ ﴿كلمة﴾؛ هنا عبارةٌ عن الحُكْم والقضاء ﴿لقضي بينهم﴾: أي: لَفُصِلَ بين المُؤمن والكافر؛ بنعيم هذا وعذاب هذا، ووَصَفَ الشَّك بالريب؛ تقويةً لمعنى الشك، فهذه الآية يحتملُ أنْ يكونَ المراد بها أمة موسَى، ويحتمل أن يراد بها معاصرو النبيِّ ﷺ، وأنْ يعمهم اللفظ أحْسَن، ويؤيِّده قوله: ﴿وإنَّ كُلاًّ﴾، وقرأ نافع[1] وابن كثير: «وإنْ كُلاًّ لَمَا» وقرأ أبو عمرو، والكسائيُّ بتشديد «إنَّ»، وقرأ حمزة وحَفْص بتشديد «إنَّ»، وتشديد «لَمَّا»، فالقراءتان المتقدِّمتان بمعنَى فـ «إنَّ» فيهما على بابها، و«كُلاًّ»، اسمها، وعُرْفُها أنْ تدخل على خبرها لامٌ، وفي الكلام قَسَمٌ تدخُلُ لامه أيضاً على خبر «إنَّ»، فلما اجتمع لامَانِ، فُصِلَ بينهما بـ «ما»؛ هذا قول أبي عليٍّ، والخبر في قوله: ﴿ليوفينَّهم﴾، وهذه الآية وعيدٌ، ومعنى الآية: أنَّ كل الخَلْقِ موفًّى في عَمَلَهُ.

وقوله عز وجل: ﴿فٱستقم كما أُمِرْتَ ومَنْ تَاب معك﴾: أمر النبي ﷺ بٱلاستقامةِ، / وهو عليها إنما هو أمر بالدَّوَام والثبوت، وهو أمر لسائر الأمَّة، وروي أنَّ بعض العلماء رأى النبيَّ ﷺ في النوْم، فقال: يَا رَسُولَ اللَّه، بَلَغَنَا عَنْكَ أَنَّكَ قُلْتَ: «شَيَّبَتْنِي هُودٌ وَأَخَوَاتُهَا»، فَمَا الَّذِي شَيَّبَكَ مِنْ هُودٍ؟ فَقالَ لَهُ قَوْلُهُ عَزَّ وَجَلَّ: ﴿فَٱسْتَقِمْ كَمَا أُمِرْتَ﴾[2]. ٢٥٠أ

قال * ع[3] *: والتأويل المشهور في قوله عليه السلام: «شَيَّبَتْنِي هُودٌ وَأَخَوَاتُهَا» أنه إشارة إلى ما فيها مما حَلَّ بالأُمم السالفةِ، فكأنَّ حَذَرَهُ على هذه مِثْلَ ذلك شَيَّبه عليه السلام.

﴿وَلَا تَرْكَنُوٓاْ إِلَى ٱلَّذِينَ ظَلَمُواْ فَتَمَسَّكُمُ ٱلنَّارُ وَمَا لَكُم مِّن دُونِ ٱللَّهِ مِنْ أَوْلِيَآءَ ثُمَّ لَا تُنصَرُونَ ﴿١١٣﴾ وَأَقِمِ ٱلصَّلَوٰةَ طَرَفَيِ ٱلنَّهَارِ وَزُلَفًا مِّنَ ٱلَّيْلِ إِنَّ ٱلْحَسَنَٰتِ يُذْهِبْنَ ٱلسَّيِّـَٔاتِ ذَٰلِكَ ذِكْرَىٰ لِلذَّٰكِرِينَ ﴿١١٤﴾ وَٱصْبِرْ فَإِنَّ ٱللَّهَ لَا يُضِيعُ أَجْرَ ٱلْمُحْسِنِينَ ﴿١١٥﴾﴾

---

(١) ينظر: «السبعة» (٣٣٩)، و«الحجة» (٤/ ٣٨١)، و«إعراب القراءات» (١/ ٢٩٤)، و«شرح الطيبة» (٤/ ٣٧٣)، و«العنوان» (١٠٨)، و«شرح شعلة» (٤٣٢ ـ ٤٣٣)، و«الإتحاف» (٢/ ١٣٥).

(٢) تقدم تخريجه في سورة «هود» دون قول: «فاستقم كما أمرت».

(٣) ينظر: «المحرر الوجيز» (٣/ ٢٠٩).

وقوله تعالى: ﴿ولا تركنوا إلى الذين ظلموا . . .﴾ الآية: الرُّكُون: السُّكون إلى الشيْء، والرضا به، قال أبو العالية: الركُونُ: الرِّضَا. قال ابنُ زَيْد: الرُّكُون: ٱلادِّهان[١].

قال * ع[٢] *: فالركون يقع على قليلِ هذا المعنَى وكثيرِهِ، والنهْيُ هنا يترتَّب من معنى الركُونِ على المَيْلِ إِلَيهم بالشِّرْك معهم إلى أقلِّ الرُّتَبِ مِنْ ترك التَّغْيير عليهم مع القُدْرة، و﴿الذين ظَلَمُوا﴾ هنا: هم الكَفَرَة، ويدخُلُ بالمعنى أَهْلُ المعاصي.

وقوله سبحانه: ﴿وأقم الصلاةَ طرفَي النَّهار . . .﴾ الآية: لا خلاف أنَّ ﴿الصلاة﴾في هذه الآية يرادُ بها الصلواتُ المفروضةُ، واختلفَ في طرفَي النَّهار وزُلَفِ اللَّيْل، فقيل: الطَّرَف الأوَّل: الصُّبْح، والثَّاني: الظُّهر والعَصْر، والزُّلَف: المغرب والعشاء؛ قاله مجاهد وغيره[٣]، وروي عن النبيِّ ﷺ، أَنَّهُ قَالَ فِي المَغْرِبِ وَالعِشَاءِ: «هُمَا زُلْفَتَا اللَّيْلِ»[٤] وقيل: الطَّرَفُ الأوَّل: الصبحُ، والثاني: العصر؛ قاله الحسن وقتادة[٥]، والزُّلَف: المغرب والعشاء، وليست الظهر في هذه الآية على هذا القول، بل هي في غيرها.

قال * ع[٦] *: والأول أحسن الأقوالِ عِنْدِي، ورجَّح الطبريُّ[٧] القوْلَ بأن الطرفين الصُّبْح والمغرب، وهو قول ابن عبَّاس وغيره، وإنه لظاهر، إلا أن عموم الصلوات الخمْسِ بالآية أَولَى، والزُّلَف: الساعاتُ القريبُ بعضُها من بَعْضٍ.

وقوله تعالى: ﴿إِن الحسناتِ يذهبْنَ السيئَاتِ﴾، ذهب جمهورُ المتأوِّلين من صَحَابَةٍ وتابعينَ إلى أن الحسناتِ يرادُ بها الصَلواتُ الخَمْسُ، وإلى هذه الآية ذهَبَ عثمانُ رضي اللَّه عنه في وضوئه على المَقَاعِدِ، وهو تأويلُ مالك، وقال مجاهد: ﴿الحسنات﴾:

---

(١) أخرجه الطبري (٧/ ١٢٤) برقم: (١٨٦٢٠)، وذكره ابن عطية (٣/ ٢١٢).

(٢) ينظر: «المحرر الوجيز» (٣/ ٢١٢).

(٣) أخرجه الطبري (٧/ ١٢٤) برقم: (١٨٦٢١ ـ ١٨٦٢٢ ـ ١٨٦٢٣)، عن مجاهد برقم: (١٨٦٢٤)، عن محمد بن كعب القرظي، وبرقم: (١٨٦٢٦)، عن الضحاك، وذكر طرفاً منه، وأخرج طرفه الآخر (٧/ ١٢٧) برقم: (١٨٦٤٩ ـ ١٨٦٥٠ ـ ١٨٦٥١)، عن مجاهد وبرقم: (١٨٦٤٦ ـ ١٨٦٤٧ ـ ١٨٦٤٨)، عن الحسن، وذكره ابن عطية (٣/ ٢١٢)، والبغوي (٢/ ٤٠٤)، والسيوطي في «الدر المنثور» (٣/ ٦٣٧).

(٤) أخرجه الطبري في «تفسيره» (٧/ ١٢٨) برقم: (١٨٦٥٢) عن الحسن مرسلاً، وذكره السيوطي في «الدر المنثور» (٣/ ٦٣٧)، وزاد نسبته إلى ابن أبي حاتم، وأبي الشيخ.

(٥) أخرجه الطبري (٧/ ١٢٥) برقم: (١٨٦٣٢ ـ ١٨٦٣٣ ـ ١٨٦٣٤ ـ ١٨٦٣٥)، وذكره ابن عطية (٣/ ٢١٢)، والبغوي في «تفسيره» (٢/ ٤٠٤ ـ ٤٠٥)، والسيوطي في «الدر المنثور» (٣/ ٦٣٧) بنحوه.

(٦) ينظر: «المحرر الوجيز» (٣/ ٢١٢).

(٧) ينظر: «تفسير الطبري» (٧/ ١٢٤ ـ ١٢٥).

٣٠٦ ـــــــ

وقوله: ﴿ذلك ذكرى﴾: إشارة إلى الصلوات، أي: هي سببُ الذكْرَى، وهي العظَةُ، ويحتملُ أنْ تكونَ إشارةً إلى الإخبار بأن الحسناتِ يُذْهِبْنَ السيئَاتِ.

/ ويحتملُ أنْ تكون إشارةً إلى جميعِ ما تقدَّم من الأوامر والنواهِي والقَصَص في هذه السُّورة، وهو تفسيرُ الطبريُّ. ٢٥٠ ب

﴿فَلَوْلَا كَانَ مِنَ ٱلْقُرُونِ مِن قَبْلِكُمْ أُوْلُواْ بَقِيَّةٍ يَنْهَوْنَ عَنِ ٱلْفَسَادِ فِى ٱلْأَرْضِ إِلَّا قَلِيلًا مِّمَّنْ أَنجَيْنَا مِنْهُمْ ۗ وَٱتَّبَعَ ٱلَّذِينَ ظَلَمُواْ مَآ أُتْرِفُواْ فِيهِ وَكَانُواْ مُجْرِمِينَ ﴿١١٦﴾ وَمَا كَانَ رَبُّكَ لِيُهْلِكَ ٱلْقُرَىٰ بِظُلْمٍ وَأَهْلُهَا مُصْلِحُونَ ﴿١١٧﴾ وَلَوْ شَآءَ رَبُّكَ لَجَعَلَ ٱلنَّاسَ أُمَّةً وَٰحِدَةً ۖ وَلَا يَزَالُونَ مُخْتَلِفِينَ ﴿١١٨﴾ إِلَّا مَن رَّحِمَ رَبُّكَ ۚ وَلِذَٰلِكَ خَلَقَهُمْ ۗ وَتَمَّتْ كَلِمَةُ رَبِّكَ لَأَمْلَأَنَّ جَهَنَّمَ مِنَ ٱلْجِنَّةِ وَٱلنَّاسِ أَجْمَعِينَ ﴿١١٩﴾﴾

﴿فلولا كان من القرون من قبلكم أولوا بقية . . .﴾ الآية، ﴿لولا﴾: هي التي للتحضيض، لكن، يقترن بها هنا مَعْنَى التفجُّع والتأسُّف الذي ينبغي أنْ يقع من البَشَر عَلَى هذه الأُمَمِ التي لم تَهْتدِ، وهذا نحو قوله سبحانه: ﴿يَا حَسْرَةً عَلَى العِبَادِ﴾ [يس: ٣٠]، والقرون من قبلنا قومُ نوحٍ وعادٍ وثمود، ومَنْ تقدم ذكْرُهُ.

وقوله: ﴿أولوا بقية﴾: أي: أولو بقيةٍ مِنْ عقْلٍ وتمييزٍ ودينٍ، ﴿ينهون عن الفسادِ﴾ وإنما قيل: ﴿بقية﴾؛ لأن الشرائِعَ والدوَل ونَحْوَها، قوَّتُها في أولها، ثم لا تزال تَضْعُفُ، فمن ثَبَتَ في وقْتِ الضعْفِ، فهو بقيَّة الصدْرِ الأول.

و﴿الفَسَاد في الأرض﴾: هو الكُفْر وما ٱقْتَرَنَ به من المعاصي، وهذه الآيةُ فيها تنبيهٌ لهذه الأُمَّةِ وحضٌّ على تغيير المُنْكَر، ثم ٱستثْنَى عزَّ وجلَّ القوم الذين نَجَّاهم معَ أنبيائهم، وهم قليلٌ بالإضافة إلى جماعاتهم، و﴿قليلاً﴾ ٱستِثْنَاءٌ مُنْقطعٌ، أيْ: لكن قليلاً ممن أنجينا منهم، نَهَوْا عن الفساد، و«المُتْرَف»: المنعَّم الذي شغلَتْهُ تُرْفَتُهُ عن الحَقِّ حتى هلك؛ ﴿وما كان ربك ليهلك القرى بظلم﴾ منه سبحانه وتعالى عن ذلك، ﴿ولو شاء ربُّك لجعل الناس أمة واحدة﴾: أي مؤمنة لا يَقَعُ منهم كُفْر؛ قاله قتادة[1]، ولكنه عزَّ وجلَّ لم يشأْ ذلك، فهم لا يزالُونَ مختلفين في الأديان والآراءِ والمِلَلِ، هذا تأويل الجُمهورِ، ﴿إلا مَنْ رحم ربُّك﴾، أي: بأن هداه إلى الإيمان؛ وقوله تعالى: ﴿ولذلك خلقهم﴾: قَالَ الحَسَن: أي: ولِلاختلافِ خلقهم[2].

---

(١) أخرجه الطبري (٧/ ١٣٧) برقم: (١٨٧١٢) نحوه، وذكره ابن عطية (٣/ ٢١٥)

(٢) أخرجه الطبري (٧/ ١٣٩) برقم: (١٨٧٣٣)، وذكره ابن عطية (٣/ ٢١٥) نحوه، والسيوطي في «الدر المنثور» ((٣/ ٦٤٥)، وعزاه إلى ابن أبي حاتم، وأبي الشيخ.

٣٠٨ ـــــــ

وقوله سبحانه: ﴿وقل للذين لا يؤمنون . . .﴾ الآية: آيةُ وعيدٍ.

وقوله تعالى: ﴿ولله غيب السمٰوات والأرض . . .﴾ الآية: أية تعظيم وٱنفرادٍ بما لا حَظَّ لمخلوقٍ فيهِ، ثم أمر سبحانه العَبْدَ بِعِبَادَتِهِ، والتوكُّلِ عليه، وفيهما زوالُ هَمِّهِ وصَلاَحُهُ، ووصُولُهُ إلى رضوان اللَّه تعالى، فقال: ﴿فٱعبده وتوكَّل عليه ومَا ربُّك بغافل عما تعملون﴾، اللَّهم ٱجعلْنَا مِمَّن توكَّل عليك، ووفَّقْتَهُ لِعَبَادَتِكَ كما ترضَى، وصلَّى اللَّه على سيِّدنا محمَّد وآله وصحبه وسلَّم تسليماً، والحمد لله على جزيلِ مَا بِهِ أَنْعَمَ.

تفسير سورة يوسف

هذه السورةُ مكِّيَّةٌ، والسبب في نزولها أنَّ اليهود أمروا كُفَّار مَكَّة؛ أَنْ يسألوا رسولَ اللَّه ﷺ عَنِ السبَبِ الذي أَحَلَّ بني إِسرائيل بِمِصْرَ، فنزلَتِ السورة.

وقيل: سبب نزولها تسليةُ النبيِّ ﷺ عمَّا / يفعله به قومُهُ بما فَعَلَ إِخوةُ يوسُفَ بيُوسُفَ، وسورةُ يُوسُفَ لم يتكرَّر مِنْ معانيها في القرآن شيء؛ كما تكرَّرت قصصِ الأَنبياءِ، ففيها حُجَّةَ على مَنِ اعترض بأن الفصاحة تمكَّنت بتَرْدَادِ القَوْل، وفي تلك القَصَص حجَّةٌ على مَنْ قال في هذه: لَوْ كُرِّرتْ، لَفَتَرَتْ فَصَاحتُها. ١٢٥١

بِسْمِ ٱللَّهِ ٱلرَّحْمَٰنِ ٱلرَّحِيمِ

﴿الٓرۚ تِلْكَ ءَايَٰتُ ٱلْكِتَٰبِ ٱلْمُبِينِ ۝١ إِنَّآ أَنزَلْنَٰهُ قُرْءَٰنًا عَرَبِيًّا لَّعَلَّكُمْ تَعْقِلُونَ ۝٢ نَحْنُ نَقُصُّ عَلَيْكَ أَحْسَنَ ٱلْقَصَصِ بِمَآ أَوْحَيْنَآ إِلَيْكَ هَٰذَا ٱلْقُرْءَانَ وَإِن كُنتَ مِن قَبْلِهِۦ لَمِنَ ٱلْغَٰفِلِينَ ۝٣﴾

وقولهُ عزَّ وجلَّ: ﴿الٓر تلك آيات الكتاب المبين﴾ ﴿الكتاب﴾؛ هنا القرآن، ووصفه بـ ﴿المبين﴾ من جهة بيان أحكامه وحَلاَله وحرامِهِ ومَواعِظِهِ وهُدَاهُ ونُوره، ومِنْ جهة بيانِ اللسانِ العربيِّ وجودَتِهِ، والضميرُ في ﴿أنزلناهُ﴾: للكتاب، و﴿قرآناً﴾ حالٌ، و﴿عربيًّا﴾: صفةٌ له، وقيل: ﴿قُرْآناً﴾: توطئةٌ للحال، و﴿عربيًّا﴾ حالٌ.

وقوله سبحانه: ﴿نحن نقص عليك أحسن القصص . . .﴾ الآية: روى ابن مسعودٍ، أنَّ أصحاب النبيِّ ﷺ مَلُّوا مَلَّةً، فقالوا: لَوْ قَصَصْتَ علينا، يَا رَسُولَ اللَّهِ! فَنَزَلَتْ هذه الآيةُ، ثم مَلُّوا ملَّةً أُخْرَى، فقالوا: لَوْ حَدَّثْتَنَا، يَا رَسُولَ اللَّه، فنزلَتِ: ﴿اللَّهُ نزَّلَ أَحْسَنَ الحديثِ كتاباً متشابهاً[1] . . .﴾ الآية [الزمر: ٢٣] و﴿القصص﴾: الإخبار بما جَرَى من الأمور.

---

(١) ذكره السيوطي في «الدر المنثور» (٤/ ٥)، وعزاه لابن جرير عن عون بن عبد اللَّه.

وقوله: ﴿بما أوحينا إليك﴾: أي: بوحينا إليك هذا، و﴿القرآن﴾: نعت لـ «هذا» ويجوز فيه البَدَلُ، والضمير في «قبله»: للقصص العامِّ؛ لما في جميع القرآن منه، و﴿من الغافلين﴾، أي: عن معرفة هذا القصص، وعبارةُ المَهْدَوِيِّ: قال قتادة: أي: نقصُّ عليك من الكُتُب الماضيةِ، وأخبارِ الأمم السالفةِ أحْسَنَ القصص؛ بوحينا إليك هذا القرآن، ﴿وإن كنت من قبله لمن الغافلين﴾ عنْ أخبار الأمم، انتهى.

﴿إِذْ قَالَ يُوسُفُ لِأَبِيهِ يَٰٓأَبَتِ إِنِّي رَأَيْتُ أَحَدَ عَشَرَ كَوْكَبًا وَٱلشَّمْسَ وَٱلْقَمَرَ رَأَيْتُهُمْ لِي سَٰجِدِينَ ﴿٤﴾ قَالَ يَٰبُنَيَّ لَا تَقْصُصْ رُءْيَاكَ عَلَىٰٓ إِخْوَتِكَ فَيَكِيدُواْ لَكَ كَيْدًاۖ إِنَّ ٱلشَّيْطَٰنَ لِلْإِنسَٰنِ عَدُوٌّ مُّبِينٌ ﴿٥﴾ وَكَذَٰلِكَ يَجْتَبِيكَ رَبُّكَ وَيُعَلِّمُكَ مِن تَأْوِيلِ ٱلْأَحَادِيثِ وَيُتِمُّ نِعْمَتَهُۥ عَلَيْكَ وَعَلَىٰٓ ءَالِ يَعْقُوبَ كَمَآ أَتَمَّهَا عَلَىٰٓ أَبَوَيْكَ مِن قَبْلُ إِبْرَٰهِيمَ وَإِسْحَٰقَۚ إِنَّ رَبَّكَ عَلِيمٌ حَكِيمٌ ﴿٦﴾﴾

وقوله سبحانه: ﴿إذ قال يوسف لأبيه يا أبت إني رأيتُ أحد عشر كوكباً والشمس والقمر رأيتهم لي ساجدين﴾: قيل: إنه رأى كواكبَ حقيقةً، والشمْسَ والقَمَرَ، فتأوَّلها يعقوبُ إخْوَتَهُ وأبَوَيْهِ، وهذا هو قولُ الجمهور، وقيل: الإخوةُ والأبُ والخالةُ؛ لأنَّ أُمَّه كانتْ ميِّتة، وروي أن رُؤْيَا يوسُفَ خَرَجَتْ بَعْدَ أربعينَ سَنَةً، وقيل: بعد ثمانينَ سَنَةً.

وقوله: ﴿يا بنيَّ لا تقصص رؤياك على إخوتك فيكيدوا لك كَيْداً﴾ مِنْ هنا ومِنْ فعْل إخوة يوسُفَ بيوسُفَ: يظهر أنَّهم لم يكُونوا أنبياءَ في ذلك الوقْتِ، وما وَقَعَ في «**كتاب الطَّبريِّ**» لابْنِ زَيْد؛ أنهم كانُوا أنبياءَ يردُّه القطْعُ بعصمة الأنبياءِ عن الحَسَدِ الدنيوي، وعن عقوقِ الآباءِ، وتعريض مؤمنٍ للهلاكِ، والتآمرِ في قتله.

﴿وكذلك يجتبيك ربُّك﴾: أي: يختارُكَ ويصطفيك.

﴿ويعلمك من تأويل الأحاديث﴾ قال مجاهد وغيره: هي عبارةُ الرؤيا[1] وقال الحسن: هي عواقِبُ الأمور[2] وقيل: هي عامَّة لذلك وغيره من المغيَّبات.

﴿ويتم نعمته عليك ...﴾ الآية: يريد بالنبوَّة وما انضاف إلَيْها من سائر النِّعَم، ويروَى: أنَّ يعقُوبَ عَلِمَ هَذا مِنْ دَعْوَة إسْحَاقَ لَهُ حِينَ تشبَّه بـ «عِيصُو»، وباقي الآية بيِّن.

﴿۞ لَّقَدْ كَانَ فِي يُوسُفَ وَإِخْوَتِهِۦٓ ءَايَٰتٌ لِّلسَّآئِلِينَ ﴿٧﴾ إِذْ قَالُواْ لَيُوسُفُ وَأَخُوهُ أَحَبُّ إِلَىٰٓ أَبِينَا مِنَّا وَنَحْنُ عُصْبَةٌ إِنَّ أَبَانَا لَفِي ضَلَٰلٍ مُّبِينٍ ﴿٨﴾ ٱقْتُلُواْ يُوسُفَ أَوِ ٱطْرَحُوهُ أَرْضًا يَخْلُ لَكُمْ وَجْهُ أَبِيكُمْ

---

(١) أخرجه الطبري (٧/ ١٥١) برقم (١٨٨٠٣)، وذكره ابن عطية (٣/ ٢٢٠)، وابن كثير (٣/ ٤٦٩)، والسيوطي في «**الدر المنثور**» ((٤/ ٧)، وعزاه إلى ابن أبي شيبة، وابن أبي حاتم، وأبي الشيخ.

(٢) ذكره ابن عطية (٣/ ٢٢٠).

وَتَكُونُوا مِنۢ بَعْدِهِۦ قَوْمًا صَٰلِحِينَ ﴿٩﴾ قَالَ قَآئِلٌ مِّنْهُمْ لَا تَقْتُلُوا۟ يُوسُفَ وَأَلْقُوهُ فِى غَيَٰبَتِ ٱلْجُبِّ يَلْتَقِطْهُ بَعْضُ ٱلسَّيَّارَةِ إِن كُنتُمْ فَٰعِلِينَ ﴿١٠﴾﴾

وقوله سبحانه: ﴿لقد كان في يوسف وإخوته آيات للسائلين﴾؛ إذ كلُّ أحد ينبغي أنْ يسأل عن مثْلِ هذا القصص، إذ هي مَقَرُّ العبر والاتعاظ؛ وقولهم: ﴿وأخوه﴾: يريدون به «يَامينَ»، وهو أصغر من يوسُفَ، ويقال له: «بِنْيَامِينُ» قيلَ: وهو شقيقه، ﴿أَحَبُّ إِلى أبينا منَّا﴾: أي: لصغرهما ومَوْتِ أُمهما، وهذا مِنْ حُبِّ الصغير هي فطرةُ البَشَر، وقولهم: ﴿ونحن عصبة﴾: أي: جماعة تضرُّ وتنفعُ، وتحمِي وتخذل، أي: لنا كَانَتْ تنبغي المحبَّة والمراعاةُ، والعُصْبَة في اللغة: الجماعةُ، وقولهم: ﴿لفي ضلال مبين﴾، أي: لفي ٱنتلافٍ وخطإٍ في محبَّة يوسُفَ وأخيه، وهذا هو معنى الضَّلال، وإنما يصغر قَدْرُهُ، ويعظُم بحَسَبِ الشَّيء الذي فيه يَقَعُ ٱلانتلافُ، و﴿مبين﴾: معناه: ظاهر للمتأمِّل، وقولهم: ﴿أو ٱطرحوه / أرضاً﴾: أي: بأرضٍ بعيدةٍ؛ فـ «أَرْضاً» مفعولٌ ثانٍ بإسقاط حرف الجرِّ، والضمير في «بعده» عائدٌ على يوسُفَ، أو قتلِه، أو طرحِهِ، ﴿وصالحين﴾: قال مقاتل وغيره: إنهم أرادوا صلاَحَ الحالِ عند أبيهم[1]، والقَائِلُ منهم: «لا تقتلوه» هو: «رُوبِيلُ» أسنُّهم؛ قاله قتادة[2] وابنُ إسحاق، وقيل: هو شَمْعُونُ؛ قاله مجاهد[3]، وهذا عطْفٌ منه على أخيه لا محالَةَ؛ لما أراد اللَّه من إنفاذ قضائه، و«الغيابة»: ما غاب عنك، و﴿الجُبُّ﴾ البئر التي لم تُطْوَ؛ لأنها جُبَّتْ من الأرض فقَطْ، قال المَهْدَوِيُّ: والجُبُّ؛ في اللغة: البئر المقطوعة التي لم تُطْوَ، انتهى. والـ ﴿سيارة﴾: جمعُ سَيَّارٍ، وروي أن جماعةً من الأَعرابِ ٱلتقطَتْ يوسُفَ عليه السلام.

٢٥١ ب

﴿قَالُوا۟ يَٰٓأَبَانَا مَا لَكَ لَا تَأْمَنَّا عَلَىٰ يُوسُفَ وَإِنَّا لَهُۥ لَنَٰصِحُونَ ﴿١١﴾ أَرْسِلْهُ مَعَنَا غَدًا يَرْتَعْ وَيَلْعَبْ وَإِنَّا لَهُۥ لَحَٰفِظُونَ ﴿١٢﴾ قَالَ إِنِّى لَيَحْزُنُنِىٓ أَن تَذْهَبُوا۟ بِهِۦ وَأَخَافُ أَن يَأْكُلَهُ ٱلذِّئْبُ وَأَنتُمْ عَنْهُ غَٰفِلُونَ ﴿١٣﴾ قَالُوا۟ لَئِنْ أَكَلَهُ ٱلذِّئْبُ وَنَحْنُ عُصْبَةٌ إِنَّآ إِذًا لَّخَٰسِرُونَ ﴿١٤﴾ فَلَمَّا ذَهَبُوا۟ بِهِۦ وَأَجْمَعُوٓا۟ أَن يَجْعَلُوهُ فِى غَيَٰبَتِ ٱلْجُبِّ وَأَوْحَيْنَآ إِلَيْهِ لَتُنَبِّئَنَّهُم بِأَمْرِهِمْ هَٰذَا وَهُمْ لَا يَشْعُرُونَ ﴿١٥﴾﴾

وقوله سبحانه: ﴿قالوا يا أبانا مالك لا تأمنا على يوسف وإنا له لناصحون . . .﴾ الآية المتقدِّمة تقتضي أن أباهم قد كان عَلِمَ منهم إرادتهم السُّوءَ في جهة يوسُفَ، وهذه

---

(١) ذكره ابن عطية (٣/ ٢٢٢).

(٢) أخرجه الطبري (٧/ ١٥٣) برقم: (١٨٨١١)، وبرقم: (١٨٨١٢)، وذكره ابن عطية (٣/ ٢٢٢)، والبغوي (٢/ ٤١٢).

(٣) ذكره ابن عطية (٣/ ٢٢٢).

الآية تقتضِي أنهم علموا هُمْ منه بعلمه ذلك، **وقرأ** أبو عامر[١] وابنُ عمرو: «نَرْتَعْ ونَلْعَبْ» ـ بالنون فيهما وإِسكانِ العينِ والباءِ ـ، و«نَرْتَع»؛ على هذا: من الرُّتُوعِ، وهي الإِقامة في الخِصْب والمرعى في أكْلٍ وشربٍ، **وقرأ** ابن كثير: «نَرْتَعِ ونَلْعَبْ» ـ بالنونِ فيهما وكَسْرِ العين وإسكان الباء ـ، وقد رُوِيَ عنه «ويَلْعَبْ» ـ بالياء ـ و«نَرْتَع». على هذا: من رِعَاية الإِبَل. وقال مجاهد: من المُرَاعاة، أي: يرعَى بعضُنا بعضاً، ويحرسُه[٢]، **وقرأ** عاصم وحمزة والكسائي: «يرتَع وَيَلْعَبْ» بإِسناد ذلك كلِّه إِلى يوسف، **وقرأ** نافع «يَرْتَعِ وَيَلْعَبْ»، فـ «يَرْتَعِ»؛ على هذا: من رعاية الإِبل، قال أبو علي: **وقراءة** ابنِ كثيرٍ «نَرْتَعَ» ـ بالنون ـ و«يَلْعَبْ» ـ بالياء ـ: منزعها حَسَنٌ؛ لإِسناد النظر في المال، والرعايةِ إِليهم، واللعب إِلى يوسف لصباه، ولعبُهُمْ هذا داخلٌ في اللعبِ المباحِ والمندوبِ كاللعب بالخيلِ والرمْي؛ وعلَّلوا طلبه والخروجَ به بما يمكنُ أنْ يَستَهوِيَ يوسُفَ لصبَاه مِنَ الرتوعِ واللعِبِ والنَّشَاطِ، وإِنما خافَ يعقُوبُ عليه السلام الذئبَ دون سواه، وخصَّصه؛ لأنه كَانَ الحيوانَ العَادِيَ المنبَثَّ في القُطْر، ولصغَرِ يوسُفَ، و﴿أَجمعوا﴾: معناه: عَزَموا.

وقوله سبحانه: ﴿وأوحينا إِليه﴾ يحتمل أن يكون الوحْيُ إِلى يوسُف حينئذٍ برسولٍ، ويحتملُ أنْ يكون بإِلهامٍ أو بنومٍ، وكلُّ ذلك قد قيل، **وقرأ** الجمهور[٣]: «لَتُنَبِّئَنَّهُمْ» بالتاء من فوق.

وقوله: ﴿وهم لا يشعرون﴾: قال ابن جُرَيْج: معناه: لا يشعُرُونَ وقْتَ التنبئةِ؛ أنَّكَ يوسف[٤]، وقال قتادة: لا يشعرُونَ بوَحْينا إِليك[٥].

---

(١) الصواب فيهما أبو عمرو، وابن عامر، ولعله سبق قلم من المصنف أو الناسخ.
وقد قرأ بقراءتهما ابن كثير، وحجتهم هي قولهم بعد: ﴿إنا ذهبنا نَسْتَبِقُ﴾، فكأنهم أسندوا جميع ذلك إلى جماعتهم إذا أسندوا الاستباق، فقيل لأبي عمرو: فكيف يلعبون وهم أنبياء الله؟ فقال: إذ ذاك لم يكونوا أنبياء الله.
ينظر: **«السبعة»** (٣٤٥ ـ ٣٤٦)، و**«الحجة»** (٤/ ٤٠٢ ـ ٤٠٣)، و**«إعراب القراءات»** (١/ ٣٠٣)، و**«شرح الطيبة»** (٤/ ٣٧٧ ـ ٣٧٨)، و**«العنوان»** (١١٠)، و**«إتحاف»** (٢/ ١٤١).

(٢) أخرجه الطبري (٧/ ١٥٦) برقم: (١٨٨٣٨)، وذكره ابن عطية (٣/ ٢٤٤).

(٣) ينظر: **«المحرر الوجيز»** (٣/ ٢٢٥)، و**«البحر المحيط»** (٥/ ٢٢٨)، و**«الدر المصون»** (٤/ ١٦٢).

(٤) أخرجه الطبري (٧/ ١٥٩) برقم: (١٨٨٥٠)، وذكره ابن عطية (٣/ ٢٢٦)، والسيوطي في **«الدر المنثور»** (٤/ ١٥).

(٥) أخرجه الطبري (٧/ ١٥٨) برقم: (١٨٨٤٨)، وذكره ابن عطية (٣/ ٢٢٦)، وابن كثير في **«تفسيره»** (٢/ ٤٧١)، والسيوطي في **«الدر المنثور»** ((٤/ ١٤)، وعزاه إلى عبد الرزاق، وابن المنذر، وابن أبي حاتم، وأبي الشيخ.

﴿وَجَآءُوٓ أَبَاهُمْ عِشَآءً يَبْكُونَ ﴿١٦﴾ قَالُواْ يَٰٓأَبَانَآ إِنَّا ذَهَبْنَا نَسْتَبِقُ وَتَرَكْنَا يُوسُفَ عِندَ مَتَٰعِنَا فَأَكَلَهُ ٱلذِّئْبُ وَمَآ أَنتَ بِمُؤْمِنٍ لَّنَا وَلَوْ كُنَّا صَٰدِقِينَ ﴿١٧﴾ وَجَآءُو عَلَىٰ قَمِيصِهِۦ بِدَمٍ كَذِبٍ قَالَ بَلْ سَوَّلَتْ لَكُمْ أَنفُسُكُمْ أَمْرًا فَصَبْرٌ جَمِيلٌ وَٱللَّهُ ٱلْمُسْتَعَانُ عَلَىٰ مَا تَصِفُونَ ﴿١٨﴾﴾

وقوله: ﴿وجاءو وأباهم عشاء يبكون﴾: أي: وقْتَ العشاءِ، وقرأ الحسن: «عُشى»[1]؛ على مثال «دُجىً»، جمع «عاشٍ»، ومعنى ذلك: أصابهم عشى من البكاء أو شبه العَشَى، إذ كذلك هي عَيْنُ الباكي؛ لأنه يتعاشَى، ومثَّل شُرَيْحَ ٱمرأةً بكَتْ، وهي مبطلةٌ ببكاءِ هؤلاءِ؛ وقرأ الآية، و﴿نَسْتَبِق﴾: معناه: على الأقدام، وقيل: بالرمْي، أي: نَنْتَضِلُ، وهو نوعٌ من المسابقة؛ قاله الزَّجَّاج، وقولهم: ﴿وما أنت بمؤمن لنا﴾: أي بمصَدِّق لنا، ﴿ولو كنا صادقين﴾، أي: ولو كنا موصوفين بالصِّدْقِ، ويحتمل أنْ يكون قولهم: ﴿ولو كنا صادقين﴾: بمعنى: وإن كنا صادقِينَ في معتَقَدِنا.

وقوله سبحانه: ﴿وجاءو وعلى قميصه بدم كَذِبٍ﴾: روي أنهم أَخَذُوا سَخْلَةً أَوْ جَذْياً، فذبحوه، ولَطَّخُوا به قميصَ يُوسُفَ، وقالوا لِيعقوب: هذا قميصه، فأخذه وبكَى ثم تأمَّله، فلم يَرَ خرَقاً، ولا أثر نابٍ؛ فٱستدلَّ بذلك على كذبهم، وقال لهم: متى كان الذئْبُ حليماً يأكُلُ يوسُفَ، ولا يخرق قميصَهُ؛ قصَّ هذا القَصَصَ ابن عباس وغيره[2]، وأجمعوا على أنه ٱستدلَّ على كذبهم بصحَّة القميصِ، وٱستَنَدَ الفقهاءُ إلى هذا في إعْمَالِ الأماراتِ في مسائِل؛ كالقَسَامة[3] بها في قول مالكٍ إلى غير ذلك. قال الشعبيُّ: كان في القميصِ ثلاثُ

---

(١) قال أبو الفتح: وكان قياسه عُشَاةٌ كماش ومُشَاة، إلا أنه حذف الهاء تخفيفاً وهو يريدها، كقوله:

أبلغ النعمان عني مألكا أنه قد طال حبسي وانتظار

أراد مألكة، فحذف الهاء.

ينظر: **«المحتسب»** (١/ ٣٣٥)، و**«المحرر الوجيز»** (٣/ ٢٢٦)، و**«البحر المحيط»** (٥/ ٢٨٨)، و**«الدر المصون»** (٤/ ١٦٢). وهي من **«شواذ ابن خالويه»** ص: (٦٧)، «عُشاء» بالمد منسوبة للحسن والأعمش.

(٢) أخرجه الطبري (٧/ ١٦١) برقم: (١٨٨٧١)، ورقم: (١٨٨٦٥ ـ ١٨٨٦٦ ـ ١٨٨٦٧)، وبرقم: (١٨٨٦٨)، وذكره ابن عطية (٣/ ٢٢٧)، والسيوطي في **«الدر المنثور»** (٤/ ١٦)، وعزاه إلى الفريابي، وابن المنذر، وابن أبي حاتم، وأبي الشيخ.

(٣) القَسَامَةُ: في اللغة مأخوذة من القَسَم، وهو اليمين، والقَسَامَةُ الأَيْمَانُ تقسم على أولياء القتيل إذا ادّعوا الدم، يقال: قتل فلان بالقسامة إذا اجتمعت جماعة من أولياء القتيل، فادّعوا على رجل أنه قتل صاحبهم، ومعهم دليل دون البَيِّنة فكَلفوا خمسين يميناً أن المدعى عليه قتل صاحبهم.

وفي اصطلاح الفقهاء هي الأيمانُ المُكَررة في دعوى القتل.

ذهب جمهور الفقهاء إلى أن القَسَامَةَ مشروعة، وقد استدلّوا على ذلك بأحاديث منها: ما روي عن سَهْل بن أبي حثمة قال: انطلق عَبْدُ اللَّه بن سهل، ومحيصة بن مسعود إلى «خيبر» وهي يومئذ صلح،

آيات: دلالتُهُ على كذبهم، وشهادَتُهُ في قَدِّه، ورَدُّ بَصَرِ يَعقُوبَ به، ووصف الدَّم بالكَذِبِ الَّذي هو مَصْدَرٌ على / جهة المبالغةِ، ثم قال لهم يعقوب: ﴿بل سوَّلت لكم﴾، أي: ٢٥٢أ
رَضيَتْ وجَعَلَتْ سؤلاً ومراداً ﴿أمراً﴾، أي: صنعاً قبيحاً بيوسف[١].

وقوله: ﴿فصبر جميل﴾: إما على حذف المبتدأ، أي: فشأني صبرٌ جميلٌ، وإما على حَذْفِ الخبر، تقديره: فصبرٌ جميلٌ أَمْثَلُ، وجميلُ الصَّبْرِ: ألاَّ تقع شَكْوَى إلى البشر، وقال النبيُّ ﷺ: «مَنْ بَثَّ، لَمْ يَصْبِرْ صَبْراً جَمِيلاً»[٢].

وقوله: ﴿والله المستعان على ما تصفون﴾: تسليم لأمر الله تعالى، وتوكُّل عليه.

﴿وَجَآءَتْ سَيَّارَةٌ فَأَرْسَلُوا۟ وَارِدَهُمْ فَأَدْلَىٰ دَلْوَهُۥ ۖ قَالَ يَٰبُشْرَىٰ هَٰذَا غُلَٰمٌ ۚ وَأَسَرُّوهُ بِضَٰعَةً ۚ وَٱللَّهُ عَلِيمٌۢ بِمَا يَعْمَلُونَ ﴿١٩﴾ وَشَرَوْهُ بِثَمَنٍۭ بَخْسٍ دَرَٰهِمَ مَعْدُودَةٍ وَكَانُوا۟ فِيهِ مِنَ ٱلزَّٰهِدِينَ ﴿٢٠﴾ وَقَالَ ٱلَّذِى ٱشْتَرَىٰهُ مِن مِّصْرَ لِٱمْرَأَتِهِۦٓ أَكْرِمِى مَثْوَىٰهُ عَسَىٰٓ أَن يَنفَعَنَآ أَوْ نَتَّخِذَهُۥ وَلَدًا ۚ وَكَذَٰلِكَ مَكَّنَّا لِيُوسُفَ فِى ٱلْأَرْضِ وَلِنُعَلِّمَهُۥ مِن تَأْوِيلِ ٱلْأَحَادِيثِ ۚ وَٱللَّهُ غَالِبٌ عَلَىٰٓ أَمْرِهِۦ وَلَٰكِنَّ أَكْثَرَ ٱلنَّاسِ لَا يَعْلَمُونَ ﴿٢١﴾ وَلَمَّا بَلَغَ أَشُدَّهُۥٓ ءَاتَيْنَٰهُ حُكْمًا وَعِلْمًا ۚ وَكَذَٰلِكَ نَجْزِى ٱلْمُحْسِنِينَ ﴿٢٢﴾﴾

وقوله سبحانه: ﴿وجاءت سيارة فأرسلوا واردهم﴾: قيل: إن السيارة جاءَتْ في اليومِ الثاني من طرحه، و«السيارةُ»: بتاءُ مبالغةٍ للذين يردِّدون السيْرَ في الطُرق.

قال * ص *: و«السَّيَّارَة»: جمع سَيَّار، وهو الكثيرُ السَّيْر في الأرض. انتهى. و«الوَارد»: هو الذي يأتي الماءَ يستَقي منه لجماعته، وهو يَقَعُ على الواحدِ وعلى الجَمَاعَةِ.

= فتفرقا، فأتى محيّصة إلى عبد الله بن سهل وهو يتشحّط في دَمِهِ قتيلاً، فدفنه، ثم قدم «المدينة» فانطلق عبدُ الرحمٰنُ بن سهل ومحيّصة وحويصة ابنا مسعود إلى النبي ﷺ فذهب عبد الرحمٰن يتكلّم فقال ﷺ: «كبر كبر» وهو أحدث القوم، فسكت فتكلما، فقال: «أتحلفون وتستحقُّون دم صاحبكم»، فقالوا: كيف نحلف ولم نشهد ولم نر، قال: «فتبرئكم يهود بخمسين يميناً»، فقالوا له: كيف نأخذ بأيمان قوم كفّار، فعقله النبي ﷺ من عنده.

وفي رواية متفق عليها قال ﷺ: «يقسم خمسون منكم على رَجُلٍ منهم، فيدفع برمته»، فقالوا: أمر لم نشهده كيف نحلف؟، قال: «فتبرئكم يهود بأيمان خمسين منهم»، قالوا: يا رسول الله قوم كفار، الحديث. فقوله ﷺ: «أتحلفون وتستحقون دم صاحبكم» دليل على مشروعية القَسَامَةَ، وإلى هذا ذهب جمهور الصحابة والتابعين، والعلماء، من «الحجاز» و«الكوفة» و«الشام»، كما حكى ذلك القاضي عِيَاضٌ، ولم يختلفوا في الجُملة، ولكن اختلفوا في التفاصيل.

(١) أخرجه الطبري (٧/ ١٦١ ـ ١٦٢)، برقم: (١٨٨٧٢ ـ ١٨٨٧٣ ـ ١٨٨٧٤)، وذكره ابن عطية (٣/ ٢٢٧)، وعزاه للشافعي.

(٢) أخرجه الطبري في «تفسيره» (٧/ ٢٨٤) برقم: (١٩٧٣٨)، عن مسلم بن يسار به وذكره السيوطي في =

وروي أنَّ مُدْلِيَ الدَّلْو كان يسمَّى مَالِكَ بْنَ دعر، ويروَى أَنَّ هذا الجُبَّ كان بالأُرْدُنِّ على ثلاثةِ فراسِخَ من منزل يَعْقُوبَ، ويقال: أدلَى دلْوَهُ؛ إذا ألقاه ليستقِيَ الماءَ، وفي الكلام حذفٌ، تقديره: فتعلَّق يوسُفُ بالحَبْل، فلما بَصُرَ به المُدْلِي، قال: ﴿يا بُشْرَايَ﴾، وروي أنَّ يوسُفَ كان يومئِذٍ ابنَ سَبْعَ سِنينَ؛ ويرجِّح هذا لفظةُ ﴿غلام﴾؛ فإنها لِمَا بَيْنَ الحولَيْن إلى البلوغِ، فإن قيلتْ فيما فَوْقَ ذلك، فعلى ٱستصحابِ حالٍ، وتجوُّزٍ، وقرأ نافعٌ[1] وغيره: «يَا بُشْرَايَ» بإضافةِ البُشْرَى إلى المتكلِّم، وبفتح الياء على ندائها؛ كأنه يقولُ: ٱحْضُرِي، فهذا وَقْتُكِ، وقرأ حمزة والكسائي: «يَا بُشْرى»، ويميلاَنِ ولا يضيفَانِ، وقرأ عاصمٌ كذلك إلاَّ أنه يفتح الراءَ ولا يُمِيلُ، واختلف في تأويل هذه القراءة، فقال السدي: كان في أصحاب هذا الوارد رَجُلٌ ٱسمه «بُشْرَى»؛ فناداه، وأعلمه بالغلامِ[2]، وقيل: هو على نداءِ البُشْرَى؛ كما قدَّمنا.

وقوله سبحانه: ﴿وأسروه بضاعةً﴾ قال مجاهد: وذلك أنَّ الوُرَّاد خَشُوا من تُجَّار الرفْقة، إنْ قالوا وجدْنَاه؛ أنْ يشاركوهم في الغُلاَم الموجُودِ، يعني: أو يمنعوهم من تملُّكه[3]، إن كانوا أخياراً، فأسروا بينهم أنْ يقولُوا: أَبْضَعَهُ مَعَنَا بعْضُ أهْلِ المِصْرِ، و«بِضَاعة»: حالٌ، والبضاعة: القطعةُ من المالِ يُتْجَرُ فيها بِغَيْرِ نصيبٍ من الرِّبْحِ؛ مأخوذٌ من قولهم: «بَضْعَة»؛ أي: قطعة، وقيل: الضمير في «أَسَرُّوه» يعود على إخوة يوسف.

وقوله سبحانه: ﴿وشروه بثمن بخس﴾: «شروه»؛ هنا: بمعنى بَاعُوه، قال الداوودِيُّ: وعن أبي عُبَيْدة: ﴿وشروه﴾ أي: باعوه، فإذا ٱبْتَعْتَ أَنْتَ، قُلْتَ: ٱشْتَرَيْتُ

= «الدر المنثور» (٤/ ٥٩)، وزاد نسبته إلى عبد الرزاق. وله شاهد من حديث ابن عمر، بلفظ: «من كنوز البر إخفاء الصدقة وكتمان المصائب والأمراض ومن بث لم يصبر»، ذكره السيوطي في «الدر المنثور»، وعزاه إلى ابن عدي، والبيهقي في «شعب الإيمان».

(١) وقراءة الباقين فيها وجهان: أحدهما: أنهم جعلوه اسم رجل، فيكون دعا إنساناً اسمه بشرى. وحجتهم ما قد روي عن جماعة من المفسرين أنهم قالوا: كان اسمه «بشرى»، فدعاه المستقي باسمه.
والثاني: أن يكون أضاف البشرى إلى نفسه، ثم حذف الياء، كما تقول: يا غُلامُ لا تفعل، يكون مفرداً بمعنى الإضافة.
ينظر: «حجة القراءات» (٣٥٧)، و«السبعة» (٣٤٨)، و«الحجة» (٤/ ٤١٠)، و«إعراب القراءات» (١/ ٣٠٦)، و«شرح الطيبة» (٤/ ٣٨٠)، و«العنوان» (١١٠)، و«شرح شعلة» (٤٣٧)، و«إتحاف» (٢/ ١٤٣).

(٢) أخرجه الطبري (٧/ ١٦٤) برقم: (١٨٨٩١)، وذكره ابن عطية (٣/ ٢٢٩).

(٣) أخرجه الطبري (٧/ ١٦٥ ـ ١٦٦) برقم: (١٨٨٩٩، ١٨٩٠٢)، والبغوي في «تفسيره» (٢/ ٤١٥)، وذكره ابن عطية (٣/ ٢٢٩).

انتهى، وقال ابن العربيِّ في «**أحكامه**»[١]: قوله تعالى: ﴿وشروه بثمن بَخْس﴾: يقال: ٱشتريْتُ بمعنى بِعْتُ، وَشَرَيْتُ بمعنى ٱشتريْتُ؛ لغة انتهى، وعلى هذا، فلا مانِعَ مِنْ حمل اللفظ على ظاهره، ويكون «شَرَوْهُ» بمعنى: «ٱشتروه».

قال * ع[٢] *: روي أن إِخوة يُوسُفَ لمَّا علموا أن الوُرَّاد قد أخذوه جاؤوهم، فقالوا: هذا عَبْدٌ قد أَبَقَ منا، ونحنُ نبيعُهُ منكم، فقارَّهم يوسُفُ على هذه المقالة؛ خوفاً منهم، ولينفذ اللَّه أمره، والـ ﴿بَخْس﴾: مصدر وُصِفَ به الثمن، وهو بمعنى النَّقْصِ.

وقوله: ﴿دراهم معدودةٍ﴾: عبارةٌ عن قلة الثمن؛ لأنها دراهم، لم تبلغْ أنْ توزَنَ لقلَّتها، وذلك أنهم كانوا لا يزنُونَ ما كان دون الأوقية، وهي أربعون درهماً.

وقوله سبحانه: ﴿وكانوا فيه من الزاهدين﴾: وصفٌ يترتب في إِخوة يوسف، وفي الوُرَّاد، ولكنَّه في إِخوة يوسف أرتَبُ؛ إِذ حقيقة الزهْدِ في الشيء إِخراجُ حُبِّه من القَلْبِ ورَفْضُهُ من اليدِ، وهذه كانَتْ حالَ إِخوة يوسُفَ في يوسُفَ، وأمَّا الورَّاد، فإِنَّ تمسُّكَهم به وتَجْرَهُمْ يمانِعُ زُهْدَهم إِلا على تجوُّزٍ، قال ابْن العربيِّ في «**أحكامه**»[٣]: ﴿وكانوا فيه من الزاهدين﴾: أي: إِخوته والواردة، أما إِخوته؛ فلأنَّ مقصودهم زوالُ عَيْنِه، وأما الواردة، فلأنهم خافوا ٱشتراك أصحابهم معهم. انتهى.

وقوله سبحانه: ﴿وقال الذي اشتراه من مصر لٱمرأته أكرمي مثواه عسى أن ينفعنا﴾: روي أنَّ مبتاع يوسُفَ وَرَدَ به مصْرَ البلدِ المعروفِ؛ ولذلك لا ينصرفُ، فَعَرَضَهُ في السُّوقِ، وكان أجْمَلَ الناس، فوقَعَتْ فيه مزايدةٌ /حتى بلغ ثمناً عظيماً، فقيل: وزنه من ذهبٍ، ومن ٢٥٢ ب فضةٍ، ومن حريرٍ، فٱشتراه العزيزُ، وهو كان حَاجِبَ المَلِكِ وخازِنَه، وٱسْمُ المَلِك الرَّيَّانُ بْنُ الوَلِيدِ، وقيل: مُصْعَبُ بْنُ الرَّيَّانِ، وهو أحد الفراعِنَةِ، واسْمُ العزيزِ المذْكُورِ: «قطيفين»؛ قاله ابن عباس، وقيل: «أظفير»، وقيل: «قنطور»، وٱسم امرأته: «رَاعيل»، قاله ابنُ إِسحاق، وقيل: «زُلَيْخَا»، قال البخاريُّ: و﴿مثواه﴾: مَقَامُهُ.

وقوله: ﴿أو نتخذه ولداً﴾ أي: نتبنَّاه، وكان فيما يُقَالُ: لا ولد له، ثم قال تعالى: ﴿وكذلك﴾، أي: وكما وصفْنا ﴿مكَّنا ليوسُف في الأرض ولنعلمه﴾ فعلنا ذلك، و﴿الأحاديث﴾: الرؤيا في النوْمِ؛ قاله مجاهد، وقيل: أحاديث الأنبياء والأمم، والضمير

---

(١) ينظر: «**أحكام القرآن**» (٣/ ١٠٧٩).
(٢) ينظر: «**المحرر الوجيز**» (٣/ ٢٢٩).
(٣) ينظر: «**أحكام القرآن**» (٣/ ١٠٧٩).

في «أمره» يحتمل أنْ يعودَ على يوسف؛ قاله الطبري[١]، ويحتملُ أن يعود على اللَّهِ عزَّ وجلَّ؛ قاله ابن جُبَيْر، فيكون إخباراً منبِّهاً على قدرة اللَّه عزَّ وجلَّ ليس في شأن يوسُفَ خاصَّة، بل عامًّا في كل أمر، و«الأَشُدَّ»: ٱستكمال القوة وتناهِي بِنْيَةِ الإِنسان، وهما أَشُدَّان: أولهما، البلوغ، والثاني: الذي يستعمله العرب.

وقوله سبحانه: و﴿آتيناه حكماً وعلماً﴾: يحتمل أن يريد بالحُكْم: الحكمة والنبوَّة، وهذا على الأَشُدِّ الأعلَى، ويحتملُ أن يريد بالحُكْم: السلطانَ في الدنيا وحكماً بين الناس، وتدخُلُ النبوَّة وتأويلُ الأحاديث وغير ذلك في قوله: ﴿وعلماً﴾، وقال ابن[٢] العربيِّ: ﴿آتيناه حكماً وعلماً﴾: الحُكْم: هو العَمَلُ بالعلْمِ. انتهى.

وقوله سبحانه: ﴿وكذلك نجزي المحسنين﴾: عبارةٌ فيها وعد للنبيِّ ﷺ، أي: فلا يهولَنَّكَ فعل الكَفَرة وعتوّهم عليك، فاللَّه تعالى يصنع للمحْسِنِين أجْمَلَ صنع.

﴿وَرَٰوَدَتۡهُ ٱلَّتِي هُوَ فِي بَيۡتِهَا عَن نَّفۡسِهِۦ وَغَلَّقَتِ ٱلۡأَبۡوَٰبَ وَقَالَتۡ هَيۡتَ لَكَۚ قَالَ مَعَاذَ ٱللَّهِۖ إِنَّهُۥ رَبِّيٓ أَحۡسَنَ مَثۡوَايَۖ إِنَّهُۥ لَا يُفۡلِحُ ٱلظَّٰلِمُونَ ﴿٢٣﴾ وَلَقَدۡ هَمَّتۡ بِهِۦۖ وَهَمَّ بِهَا لَوۡلَآ أَن رَّءَا بُرۡهَٰنَ رَبِّهِۦۚ كَذَٰلِكَ لِنَصۡرِفَ عَنۡهُ ٱلسُّوٓءَ وَٱلۡفَحۡشَآءَۚ إِنَّهُۥ مِنۡ عِبَادِنَا ٱلۡمُخۡلَصِينَ ﴿٢٤﴾﴾

وقوله سبحانه: ﴿وراودته التي هو في بيتها عن نفسه﴾: المراودة: الملاطفةُ في السُّوق إلى غرضٍ، و﴿التي هو في بيتها﴾ هي زُلَيْخَا امرأةُ العزيز، وقوله: ﴿عن نفسه﴾: كنايةٌ عن غرض المواقعة، وظاهرُ هذه النازلة أنها كانَتْ قبل أنْ ينبَّأ عليه السلام، وقولها: ﴿هَيْتَ لك﴾: معناه: الدُّعاء، أيْ: تعالَ وأقْبِلْ عَلَى هَذا الأمْرِ، قال الحَسن: معناها: هَلُمَّ، قال البخاريُّ: قال عكرمةُ: ﴿هَيْتَ لك﴾ بالحُورَانِيَّةِ: هَلُمَّ.

وقال ابن جبير: تَعَالَهْ، انتهى.

وقرأ هشام عن ٱبْنِ عامرٍ[٣]: «هِئْتُ لَكَ» ـ بكسر الهاءِ والهمزِ وضمِّ التاء ـ، ورويت عن أبي عَمْرو، وهذا يحتملُ أنْ يكون من هَاءَ الرجُلُ يَهِيءُ، إذا حَسن هيئته، ويحتمل أنْ يكون بمعنى: تَهَيَّأْتُ، و﴿معاذ﴾: نصب على المصدر، ومعنى الكلام: أعوذ باللَّهِ، ثم

---

(١) ينظر: «تفسير الطبري» (٧/ ١٧٤).

(٢) ينظر: «أحكام القرآن» (٣/ ١٠٨٢).

(٣) ينظر: «السبعة» (٣٤٧)، و«الحجة» (٤/ ٢٣)، و«إعراب القراءات» (١/ ٣٠٧)، و«شرح الطيبة» (٤/ ٣٨٠)، و«العنوان» (١١٠)، و«شرح شعلة» (٤٣٨)، و«إتحاف» (٢/ ١٤٣)، و«حجة القراءات» (٣٥٨).

قال: ﴿إنه ربي أحْسَنَ مثوايَ﴾، فيحتمل أن يعود الضمير في «إنه» على اللَّهِ عزَّ وجلَّ، ويحتمل أنْ يريد العزيزَ سيِّدَهُ، أي: فلا يصلح لي أنْ أخونه، وقد أكْرَمَ مثواي، وٱئتمنَنِي، قال مجاهد وغيره: «رَبِّي» معناه سَيِّدي[1] وإذا حفظ الآدميّ لإحسانه فهو عمل زَاكٍ، وأحرى أن يحفظ ربه، والضمير في قوله: ﴿إنه لا يلفح﴾ مرادٌ به الأمر والشأن فقطْ، وحكى بعض المفسِّرين أنَّ يوسُفَ عليه السلام لمَّا قال: مَعَاذَ اللَّهِ، ثم دافَعَ الأمْرَ بٱحتجاج وملاينةٍ، ٱمتحنَهُ اللَّه تعالى بالهَمِّ بما هَمَّ به، ولو قال: لاَ حَوْلَ وَلاَ قُوَّةَ إلا باللَّهِ، ودافَعَ بِعُنْفٍ وتغييرٍ، لم يَهمَّ بشيء من المَكْروه.

وقوله سبحانه: ﴿وهم بها﴾: ٱختلف في هَمِّ يوسُفَ.

قال * ع[2] *: والذي أقولُ به في هذه الآية: أَنَّ كَوْنَ يوسُفَ عليه السلام نبيًّا في وقت هذه النازلة لم يصحَّ، ولا تظاهَرَتْ به روايةٌ، فإذا كان ذلك، فهو مؤمنٌ قد أوتِيَ حكماً وعلماً، ويجوز عَلَيْه الهَمُّ الذي هو إرادةُ الشيْءِ دون مواقَعَتِهِ، وأنْ يستصحب الخَاطِرَ الرديءَ؛ علَى ما في ذلك من الخطيئة، وإن فرضْنَاه نبيًّا في ذلك الوقْتِ، فلا يجوز عليه عندي إلاَّ الهَمُّ الذي هو الخاطرُ، ولا يصحُّ عندي شيْءٌ مما ذكر من حَلِّ تِكَّةٍ، ونحوِ ذلك؛ لأنَّ العِصْمة مع النبوَّة، وللَهمِّ بالشيْءِ مرتبتانِ، فالخاطرُ المجرَّد دون ٱستصحابٍ يجوزُ عليه، ومع استصحابٍ لا يَجُوزُ عليه؛ إذ الإجماع منعقدٌ أَنَّ الهمَّ بالمعصية واستصحابَ التلذُّذ بها غير جائزٍ، / ولا داخِلٍ في التجاوُزِ. ٢٥٣أ

* ت *: قال عياضٌ: والصحيحُ إن شاء اللَّه تنزيهُهُمْ أيضاً قبل النبوَّة مِنْ كُلِّ عيْبٍ، وعصمتُهُم مِنْ كُلِّ ما يوجبُ الرَّيْب، ثم قال عياضٌ بعد هذا: وأما قولُ اللَّه سبحانه: ﴿ولقد هَمَّت به وهم بها لولا أنْ رأى برهان ربِّه﴾، فعلى طريق كثيرٍ من الفقَهَاء والمحدِّثين؛ أنَّ همَّ النفْس لا يؤاخذ به، وليس بسيِّئة، لقوله عليه السلام عن ربِّه: «إِذَا هَمَّ عَبْدِي بِسَيِّئَةٍ، فَلَمْ يَعْمَلْهَا كُتِبَتْ لَهُ حَسَنَةً»[3]؛ فَلاَ مَعْصِيَةَ في همه إِذَنْ، وأما علَى مذهب المحقِّقين من الفقهاء والمتكلِّمين، فإن الهمَّ إذا وُطِّنَتْ عليه النفْسُ سيئةٌ، وأَما ما لم توطَّن عليه النفس مِنْ همومها وخواطرها، فهو المعفوُّ عنه، وهذا هو الحقُّ، فيكون إن شاء اللَّه هَمُّ يوسُفَ من هذا، ويكونُ قوله: ﴿وما أُبَرِّىء نفسي ...﴾ الآية [يوسف: ٥٣]: أي:

---

(١) أخرجه الطبري (٧/ ١٨٠) برقم: (١٩٠١٤ ـ ١٩٠١٥ ـ ١٩٠١٦)، وذكره ابن عطية (٣/ ٢٣٣)، والسيوطي (٤/ ٢٢)، وعزاه لابن أبي شيبة، وابن جرير، وابن المنذر، وابن أبي حاتم، وأبي الشيخ.

(٢) ينظر: «المحرر الوجيز» (٣/ ٢٣٤).

(٣) تقدم تخريجه.

مِن هذا الهَمِّ، أو يكون ذلك مِنْهُ على طريق التواضُع. انتهى.

واختلف في البُرْهَان الذي رآه يوسُفُ، فقيل: ناداه جبريلُ: يا يوسُفُ، تَكُونُ في ديوانِ الأنبياءِ، وتفعلُ فِعْلَ السفهاءِ، وقيل: رأَى يعقوبَ عَاضًّا علَى إبهامه، وقيل غير هذا، وقيل: بل كان البرهَانُ فِكْرَتَهُ في عذابِ اللَّهِ وَوَعِيدِهِ على المعصية، والبرهانُ في كلام العرب: الشيء الذي يُعْطِي القطْعِ واليَقِينَ، كان مما يَعلَمُ ضرورةً أو بخبرٍ قطعيٍّ أو بقياسٍ نظريٍّ «وأنْ» في قوله: ﴿لولا أنْ رأى﴾ في موضع رفعٍ، تقديره: لولا رؤيته برهانَ رَبِّه، لَفَعَلَ، وذَهَبَ قومٌ إلى أَنَّ الكلامَ تَمَّ في قوله: ﴿ولقد هَمَّتْ به﴾، وأن جواب «لولا» في قوله: ﴿وهم بها﴾، وأن المعنى: لولا أنْ رأَى البرهان لَهَمَّ، أي: فلم يهمَّ عليه السلام، وهذا قولٌ يردُّه لسانُ العربِ، وأقوالُ السلَفِ * ت *: وقد ساقَ عيَاضٌ هذا القولَ مساق ٱلاحتجاجِ به متَّصلاً بما نقَلْناه عنه آنفاً، ولفظه: فكيف، وقَدْ حكَى أبو حاتم عن أبي عُبَيْدة، أن يوسفَ لم يَهِمَّ، وأنَّ الكلام فيه تقديمٌ وتأخير، أي: ولقد همَّتْ به، ولوْلا أنْ رأَى برهانَ ربه لَهَمَّ بها، وقد قال اللَّه تعالى عن المرأة: ﴿ولَقَدْ رَاوَدَتُّهُ عَنْ نَفْسِهِ فَٱسْتَعْصَمَ﴾، [يوسف: ٢٣]وقال تعالى: ﴿كَذَلِكَ لِنَصْرِفَ عَنْهُ السُّوءَ وَالْفَحْشَاءَ﴾، وقال: ﴿مَعَاذَ اللَّهِ . . .﴾ الآية. انتهى. وكذا نقله الداوودي ولفظه: وقد قال سعيدُ بْنَ الحَدَّاد: في الكلامِ تقديمٌ وتأخيرٌ، ومعناه: أنه لولا أنْ رأَى برهان ربِّه لَهَمَّ بها، فلمَّا رأى البرهان لم يَهِمَّ، انتهى. قال ابن العربيِّ في «**أحكامه**»[1]: وقد أخبر اللَّه سبحانه عن حالِ يوسُفَ من حين بلوغه بأنه آتاه حكماً وعلماً، والحُكْم: هو العملِ بالعلم، وكلامُ اللَّه صادِقٌ، وخبره صحيحٌ، ووصفه حَقٌّ، فقد عَمِلَ يوسُفُ بما عَلَّمه اللَّه من تحريم الزنا، وتحريم خيانةِ السيِّد في أهْله، فما تعرَّض لٱمرأةِ العزيز، ولا أناب إلى المُرَاودة، بل أَدْبَرَ عنها، وَفَّر منها؛ حِكْمَةٌ خُصَّ بها، وعملٌ بما علَّمه اللَّه تعالى، وهذا يطمس وُجُوهَ الجَهَلَةِ مِنَ النَّاس والغَفَلَةِ من العلماءِ في نسْبتهم إلى الصِّدِّيقِ ما لا يليقُ، وأقلُّ ما اقتحموا مِنْ ذلك هَتْكُ السراويلِ، والهَمُّ بالفَتْكِ فيما رَأَوْهُ من تأويلٍ، وحاشاه من ذلك، فما لهؤلاء المفسِّرين لا يكادُونَ يَفْقَهُونَ حَدِيثاً؛ يقولون: فَعَلَ فَعَلَ، واللَّه تعالى إنما قال هَمَّ بها، قال علماء الصوفيَّة: إن فائدة قوله تعالى: ﴿وَلَمَّا بَلَغَ أَشُدَّهُ آتَيْنَاهُ حُكْماً وعِلْماً . . .﴾ [يوسف: ٢٢] أن اللَّه عزَّ وجلَّ أعطاه العلْمَ والحكْمة؛ بأن غلب الشهوة؛ ليكون ذلك سبباً للعصْمَة، انتهى.

والكافُ من قوله تعالى: ﴿كذلك لنصرفَ عنه السوء﴾: متعلِّقةٌ بمضمرٍ، تقديره: جَرَتْ أفعالنا وأقدارنا كذلك؛ لنصرفَ، ويصحُّ أن تكون الكافُ في موضِعِ رفعٍ بتقديرِ

---

(١) ينظر: «**أحكام القرآن**» (٣/ ١٠٨٢).

عصمَتُنا له كَذَلك، وقرأ ابن كثير وغيره: «المُخْلِصِينَ» - بكسر اللام[١] - في سائر القرآن، ونافع وغيره بفَتْحها.

﴿وَٱسْتَبَقَا ٱلْبَابَ وَقَدَّتْ قَمِيصَهُۥ مِن دُبُرٍ وَأَلْفَيَا سَيِّدَهَا لَدَا ٱلْبَابِ ۚ قَالَتْ مَا جَزَآءُ مَنْ أَرَادَ بِأَهْلِكَ سُوٓءًا إِلَّآ أَن يُسْجَنَ أَوْ عَذَابٌ أَلِيمٌ ﴿٢٥﴾ قَالَ هِىَ رَٰوَدَتْنِى عَن نَّفْسِى ۚ وَشَهِدَ شَاهِدٌ مِّنْ أَهْلِهَآ إِن كَانَ قَمِيصُهُۥ قُدَّ مِن قُبُلٍ فَصَدَقَتْ وَهُوَ مِنَ ٱلْكَٰذِبِينَ ﴿٢٦﴾ وَإِن كَانَ قَمِيصُهُۥ قُدَّ مِن دُبُرٍ فَكَذَبَتْ وَهُوَ مِنَ ٱلصَّٰدِقِينَ ﴿٢٧﴾ فَلَمَّا رَءَا قَمِيصَهُۥ قُدَّ مِن دُبُرٍ قَالَ إِنَّهُۥ مِن كَيْدِكُنَّ ۖ إِنَّ كَيْدَكُنَّ عَظِيمٌ ﴿٢٨﴾ يُوسُفُ أَعْرِضْ عَنْ هَٰذَا ۖ وَٱسْتَغْفِرِى لِذَنۢبِكِ ۖ إِنَّكِ كُنتِ مِنَ ٱلْخَٰطِـِٔينَ ﴿٢٩﴾﴾

وقوله تعالى: ﴿واستبقا الباب ...﴾ الآية: معناه: سَابَقَ كُلُّ واحدٍ منهما صاحبه إلى البابِ، هي لتردَّه إلى نفسها، وهو ليهرُبَ عنها، فقبضَتْ في أعلى قميصِهِ، فتخرَّق القميصُ عند طَوْقِهِ، ونَزَلَ التخريقُ إلى أسفلِ القميصِ، قال البخاريُّ: ﴿وألفيا﴾: أي: وَجَدَا؛ ﴿أَلْفَوْا آبَاءَهُمْ﴾ [الصافات: ٦٩]: وجدوهم. انتهى، و«القَدُّ»: القطْع، وأكثر ما يستعمل فيما كان طُولاً، والقَطُّ: يستعمل فيما كان / عَرْضاً، و﴿ألفيا﴾: وجَدَا، والسيِّد: الزوْج؛ قاله زيد بن ثابتٍ ومجاهدٌ[٢]. ٢٥٣ ب

وقوله سبحانه: ﴿قالت ما جزاء من أراد بأهلك سوءاً ...﴾ الآية: قال نَوْفٌ الشاميُّ: كان يوسُفُ عليه السلام لم يُبِنْ على كشف القصَّة، فلما بَغَتْ عليه، غَضِبَ، فقال الحقَّ، فأخبر أنها هي راوَدَتْه عَنْ نفسه، فرُوِيَ أن الشاهد كان ٱبْنَ عَمِّها، قال: انظروا إلى القميص، وقال ابن عباس: كان رجلاً من خاصَّة الملك[٣]؛ وقاله مجاهد[٤] وغيره، والضمير في «رأى» هو للعزيز، وهو القائلُ: ﴿إنه من كيدكُنَّ﴾؛ قال الطبريُّ[٥]، وقيل: بل

---

(١) وهي قراءة أبي عمرو وابن عامر، وجعلوها اسم فاعل؛ لقوله تعالى: ﴿مخلصاً له ديني﴾ [الزمر: ١٤]. ينظر: «السبعة» (٣٤٨)، و«الحجة» (٤/ ٤٢١)، و«إعراب القراءات» (١/ ٣٠٩)، و«حجة القراءات» (٣٥٨)، و«العنوان» (١١٠)، و«شرح الطيبة» (٤/ ٣٨٢)، و«شرح شعلة» (٤٣٩)، و«إتحاف» (٢/ ١٤٥).

(٢) أخرجه الطبري (٧/ ١٩٠) برقم: (١٩١٠٣) وبرقم: (١٩١٠٤)، وذكره ابن عطية (٣/ ٢٣٥)، والسيوطي (٤/ ٢٥). وعزاه لابن جرير، وابن أبي حاتم، وأبي الشيخ.

(٣) أخرجه الطبري (٧/ ١٩٢) برقم: (١٩١٢٢)، وذكره ابن عطية (٣/ ٢٣٦)، وابن كثير (٢/ ٤٧٥)، والسيوطي (٤/ ٢٦)، وعزاه للفريابي، وابن جرير، وأبي الشيخ.

(٤) أخرجه الطبري (٧/ ١٩٢) برقم: (١٩١٢٥ - ١٩١٢٦ - ١٩١٢٧)، وذكره البغوي (٢/ ٤٢٢)، وابن عطية(٣/ ٢٣٦)، وابن كثير (٢/ ٤٧٥).

(٥) ينظر: «تفسير الطبري» (٧/ ١٩٤).

الشاهدُ، قال ذلك، ونَزَعَ بهذه الآية مَنْ يرى الحُكْم بالإمارة من العلماء؛ فإنها معتمدهم، و«يوسُفُ» في قوله: ﴿يوسُفُ أعرضُ عن هذا﴾: منادًى، قال ابن عباس: ناداه الشاهدُ، وهو الرجلُ الذي كان مَعَ العزيزِ[1]، و﴿أعرض عَنْ هذا﴾: معناه: عن الكلام بِهِ، أي: أكتمه، ولا تتحدَّث به، ثم رَجَعَ إليها، فقال: ﴿واستَغْفِري لذنبك﴾، أي: استغفري زَوْجَكَ وسيِّدَكَ، وقال: ﴿من الخاطئين﴾، ولم يقل «من الخاطئات»؛ لأن الخاطئين أعمُّ.

﴿۞ وَقَالَ نِسْوَةٌ فِي ٱلْمَدِينَةِ ٱمْرَأَتُ ٱلْعَزِيزِ تُرَٰوِدُ فَتَىٰهَا عَن نَّفْسِهِۦ قَدْ شَغَفَهَا حُبًّا إِنَّا لَنَرَىٰهَا فِي ضَلَٰلٍ مُّبِينٍ ﴿٣٠﴾ فَلَمَّا سَمِعَتْ بِمَكْرِهِنَّ أَرْسَلَتْ إِلَيْهِنَّ وَأَعْتَدَتْ لَهُنَّ مُتَّكَـًٔا وَءَاتَتْ كُلَّ وَٰحِدَةٍ مِّنْهُنَّ سِكِّينًا وَقَالَتِ ٱخْرُجْ عَلَيْهِنَّ فَلَمَّا رَأَيْنَهُۥٓ أَكْبَرْنَهُۥ وَقَطَّعْنَ أَيْدِيَهُنَّ وَقُلْنَ حَٰشَ لِلَّهِ مَا هَٰذَا بَشَرًا إِنْ هَٰذَآ إِلَّا مَلَكٌ كَرِيمٌ ﴿٣١﴾ قَالَتْ فَذَٰلِكُنَّ ٱلَّذِى لُمْتُنَّنِى فِيهِ وَلَقَدْ رَٰوَدتُّهُۥ عَن نَّفْسِهِۦ فَٱسْتَعْصَمَ وَلَئِن لَّمْ يَفْعَلْ مَآ ءَامُرُهُۥ لَيُسْجَنَنَّ وَلَيَكُونًا مِّنَ ٱلصَّٰغِرِينَ ﴿٣٢﴾ قَالَ رَبِّ ٱلسِّجْنُ أَحَبُّ إِلَىَّ مِمَّا يَدْعُونَنِىٓ إِلَيْهِ وَإِلَّا تَصْرِفْ عَنِّى كَيْدَهُنَّ أَصْبُ إِلَيْهِنَّ وَأَكُن مِّنَ ٱلْجَٰهِلِينَ ﴿٣٣﴾ فَٱسْتَجَابَ لَهُۥ رَبُّهُۥ فَصَرَفَ عَنْهُ كَيْدَهُنَّ إِنَّهُۥ هُوَ ٱلسَّمِيعُ ٱلْعَلِيمُ ﴿٣٤﴾﴾

وقوله سبحانه: ﴿وقال نسوة في المدينة امرأت العزيز تراود فتاها عن نفسه﴾: ﴿نسوة﴾: جمع قلَّة، وجمعُ التكثير نساءٌ، ويروَى أنَّ هؤلاء النسوة كُنَّ أربعاً: امرأةٌ خبَّازَة، وامرأةٌ ساقية، وامرأةٌ بوَّابة، وامرأةٌ سجَّانة، والعزيزُ: المَلِك، والفَتَى: الغلام، وعُرْفُه في المملوك، ولكنَّه قد قيل في غير المملوك؛ ومنه: ﴿إذْ قَالَ مُوسَى لِفَتَاهُ﴾ [الكهف: ٦٠]، وأصل الفتى، في اللغة: الشَّابُّ، ولكن لما كان جُلُّ الخَدَمَةِ شَبَاباً، استعير لهم اسْمُ الفتَى، و﴿شَغَفَهَا﴾: معناه بَلَغَ حتَّى صار مِنْ قلبها موضِعَ الشِّغافِ، وهو؛ على أكثر القولِ: غِلاَفٌ من أغشية القَلْبِ.

وقيل: الشِّغاف: سويداءُ القَلْبِ.

وقيل: الشِّغَافُ: داءٌ يصلُ إلى القلب.

﴿فلما سمعت بمكرهن أرسلَتْ إليهن﴾؛ ليحضُرْن.

﴿وأعتدَتْ لهنَّ مُتكأً﴾: أي: أعَدَّتْ ويَسَّرت ما يُتَّكَأُ عليه من فُرُشٍ ووسَائِد وغَيْرِ ذلك، وقرأ ابن عباس[2] وغيره: «مُتْكاً» ـ بضم الميم وسكون التاء وتنوين الكاف ـ،

---

(١) ذكره ابن عطية (٣/ ٢٣٧).

(٢) وقرأ بها ابن عمر، والجحدري، وقتادة، والضحاك، والكلبي، وأبان بن تغلب، ورويت عن الأعمش. وأما معنى هذه القراءة ـ كما حكى المصنف ـ: هو الأُتْرُجُّ، وقيل: أيضاً: هو الزُّمَاوَرْدُ، وهو طعام من اللحم والبيض.

=

واختلف في معناها، فقيل: هو الأُتْرُنْج[١]، وقيل: هو اسمٌ يعمُّ جميع ما يُقْطَعُ بالسِّكِّين، وقولها: ﴿ٱخْرُجْ عليهن﴾: أمر ليوسف، وأطاعها بحسب المُلْك.

وقوله: ﴿أكبرنَهُ﴾: معناه: أعظمنهُ وٱستهْوَلْنَ جَمَاله، هذا قولُ الجمهور.

﴿وقَطَّعن أيديهن﴾: أي: كَثَّرْنَ الحَزَّ فيها بالسَّكَاكين، وقرأ أبو عمرو[٢] وحده: «حاشَى للَّهِ»، وقرأ سائر السبعة: ﴿حَاشَ لِلَّهِ﴾، فمعنى «حَاشَ للَّهِ»: أي: حاشَى يوسُفَ؛ لطاعته للَّه، أو لمكانه من اللَّهِ أنْ يرمَى بِمَا رَمَيْتِهِ به، أوْ يدعَى إلى مثله، لأَنَّ تلْكَ أفعال البشر، وهو لَيْسَ منهم، إنما هو مَلَكٌ، هكذا رتَّب بعضهم معنَى هذا الكلام على القراءَتَيْنِ، وقرأ الحسنُ[٣] وغيره: «مَا هَذَا بَشَراً إِنْ هَذَا إِلاَّ مَلِكٌ كَرِيمٌ» ـ بكسر اللام من «مَلِك»؛ وعلى هذه القراءة، فالكلامُ فصيحٌ: لَمَّا ٱسْتَعْظَمْنَ حُسْنَ صورته، قُلْنَ ما هذا مما يَصْلُح أنْ يكون عبداً بشَراً، إنْ هذا إلا مما يَصْلُح أنْ يكون مَلِكاً كريماً.

* ت *: وفي «**صحيح مسلم**» من حديث الإسراء: «ثُمَّ عُرِجَ بِنَا إِلَى السَّمَاءِ الثَّالِثَةِ، فَفُتِحَ لَنَا، فَإِذَا بِيُوسُفَ ﷺ، وإِذَا هُوَ قَدْ أُعْطِيَ شَطْرَ الحُسْنِ، فَرَحَّبَ بِي، وَدَعَا لِي بِخَيْرٍ»[٤] انتهى.

وقولها: ﴿فذلكن الذي لمتنني فيه﴾: المعنى: فهذا الذي لُمْتُنَّنِي فيه، وقطعتُنَّ أيديَكُنَّ بسببه: هو الذي جَعَلَنِي ضالَّةً في هواه، ثم أقرَّت ٱمرأة العزيزِ للنِّسوة بالمراودة،

= ينظر: «**المحتسب**» (١/ ٣٣٩ ـ ٣٤٠)، و«**المحرر الوجيز**» (٣/ ٢٣٨)، و«**البحر المحيط**» (٥/ ٢٠٢)، و«**الدر المصون**» (٤/ ١٧٤).

(١) هو شجر يعلو، ناعم الأغصان والورق والثمر، وثمره كالليمون الكبار، وهو ذهبي اللون، ذكي الرائحة، حامض الماء.
قال في «**اللسان**»: الأُتْرُجُّ: معروف... والعامة تقول: أُتْرُنج، وَتُرُنْج، والأول كلام الفصحاء.
ينظر: «**المعجم الوسيط**» (٤)، و«**لسان العرب**» (٤٢٥) (ترج).

(٢) وحجته أنه ليس أحد من العرب يقول: حاشك، ولا حاش لك. وإنما يقال: حاشاك، وحاشالك.
وحجة الباقين: أنها هكذا في المصحف.
ينظر: «**السبعة**» (٣٤٢)، و«**الحجة**» (٤/ ٤٢٢)، و«**إعراب القراءات**» (١/ ٣٠٩)، و«**شرح الطيبة**» (٤/ ٣٨٣)، و«**العنوان**» (١١٠)، و«**شرح شعلة**» (٤٣٩)، و«**إتحاف فضلاء البشر**» (٢/ ١٤٦)، و«**حجة القراءات**» (٣٥٩).

(٣) وهي قراءة أبي الحويرث الحنفي، وعبد الوارث عن أبي عمرو.
ينظر: «**المحرر الوجيز**» (٣/ ٢٤٠)، و«**البحر المحيط**» (٥/ ٣٠٤)، و«**الدر المصون**» (٤/ ١٧٩).

(٤) سيأتي تخريجه في سورة الإسراء.

وٱستأمنتْ إليهن في ذلك؛ إذْ عَلِمَتْ أنهنَّ قد عَذَرْنَهَا.

و﴿استعصم﴾ معناه طلب العِصْمة، وتمسَّك بها، وعَصَاني، ثم جعلَتْ تتوعَّده، وهو يسمع بقولها.

﴿ولئن لم يفعل ما آمره ...﴾ إلى آخر الآية.

* ت *: واعترض * ص *: بأنَّ تفسير «ٱستعصم» بـ «اعتصم» أولى من جعله للطَّلبِ، إذ لا يلزم من طلب الشيء حصُولُه. انتهى، واللام في «لَيُسْجَنَنَّ»: لام قَسَم، واللام الأولَى هي المؤذنَةُ بالمجيء بالقَسَم، و«الصاغرون»: الأذلاَّء، وقَوْلُ يوسُفَ علَيه السلام: ﴿ربِّ السِّجْنُ أَحَبُّ إِلَيَّ﴾ إلى قوله: ﴿من الجاهلين﴾، كلامٌ يتضمَّن التشكِّيَ إلى اللَّه تعالى من حاله معهن،/ و﴿أَصْبُ﴾: مأخوذ من الصَّبْوَة، وهي أفعالُ الصِّبا، ومن ذلك قولُ دُرَيْدِ بْنِ الصِّمَّةِ: [الطويل] ١٢٥٤أ

صَبَا مَا صَبَا حَتَّى عَلاَ الشَّيْبُ رَأْسَهُ فَلَمَّا عَلاَهُ قَالَ لِلْبَاطِلِ ٱبْعَدِ[1]

قال * ص *: «أَصْبُ» معناه: أَمِلْ، وهو جوابُ الشرطِ، والصَّبابة: إفراط الشوْقِ. انتهى.

﴿فٱستجاب له ربُّه﴾ أي: أجابه إلى إرادته، وصَرَفَ عنه كَيْدَهنَّ؛ في أنْ حال بيْنَه وبين المَعْصية.

---

(١) البيت في «ديوانه» (٦٩)، و«التعازي والمراثي» (٥/ ٢٢)، و«نور القبس» (٥٣).
معنى: صبا ما صبا: قال المرزوقي (٢/ ٨٢١) قوله: «صبا ما صبا» يجوز أن يكون صبا الأول من الصِّبا واللهو، وصبا الثاني من الصَّباء بمعنى الفَتاء فيكون المعنى:
تعاطى اللهو والصبا ما دام صبياً، فلما اكتمل وظهر في رأسه الشيب، فاشتعل، نحى الباطل عن نفسه زاهداً فيه، ورجوعاً إلى الحق ورغبة فيما يكسبه الأحدوثة الجميلة من أبواب الصلاح، ويجوز أن يكون المعنى: تعاطى الصبا ما تعاطاه إلى أن علاه المشيب فيسقط التجنيس من البيت وهو يحسن به.
وقال العلوي في الطراز (٢/ ٨٤): «فقوله: صبا ما صبا فيه من الإبهام البالغ ما لو تناهيت في تفسيره فإنك لا تجد له من البيان مثل ما تجده في إبهامه».
ابعد: قال المرزوقي قوله: (ابْعد) (٢/ ٨٢١) قوله (ابعد) من بعِد يَبْعَدُ إذا هلك ولو أراد البُعْدَ لقال أَبْعَدُ بضم العين».
وقال في «جمهرة اللغة» (١/ ٢٤٥) (ب ع د) «بَعِدُ يَبْعُد بُعْداً من النأي فإذا أمرت قلت: أَبْعَدِ، قال دريد: «البيت».
ويشتد إعجاب يونس بن حبيب بالبيت، ويراه أشعر بيت قالته العرب انظر: «نور القبس» (٥٣)، ينظر: «ديوان دريد بن الصمة» (٦٩)، تحقيق الدكتور عمر.

﴿ثُمَّ بَدَا لَهُم مِّنۢ بَعۡدِ مَا رَأَوُاْ ٱلۡأٓيَٰتِ لَيَسۡجُنُنَّهُۥ حَتَّىٰ حِينٖ ﴿٣٥﴾﴾

وقوله سبحانه: ﴿ثم بدا لهم مِنْ بعد ما رأوا الآياتِ لَيَسْجُنُنَّهُ حتى حين﴾: ﴿بدا﴾ معناه: ظهر، ولما أَبَى يوسُفُ عليه السلام من المعصية، وَيَئِسَتْ منه ٱمرأةُ العزيزِ، طالبته بأَنْ قالتْ لزوجها: إنَّ هذا الغُلاَمَ العِبْرَانِيَّ قد فَضَحَنِي في النَّاس، وهو يَعْتَذِرُ إليهم، ويَصِفُ الأَمْرَ بحَسَب ٱختياره، وأنا محبوسَةٌ محجوبَةٌ، فإما أَذِنْتَ لي، فخرجْتُ إلى الناس، فٱعتذرْتُ وكذَّبته، وإما حَبَسْتَه كما أنا محبوسةٌ، فحينئذٍ بَدَا لَهُمْ سَجْنُهُ.

* ع[1] *: و﴿ليسجننه﴾: جملة دخَلَتْ عليها لام قسم، و﴿الآيات﴾: ذكر فيها أهْلُ التفسير؛ أنها قَدُّ القميص، وخَمْشُ الوجهِ، وحَزُّ النساءِ أيدِيَهُنَّ، وكلامُ الصبيِّ؛ على ما رُوِيَ.

قال * ع[2] *: ومَقْصِدُ الكلامِ إنما هو أنهم رَأَوْا سَجْنه بعد ظهورِ الآياتِ المُبَرِّئة له مِنَ التهْمة، فهكذا يَبِينُ ظُلْمُهم لَهُ وَالـ ﴿حِينُ﴾؛ في كلام العرب، وفي هذه الآية الوَقْت من الزمان غَير محدودٍ يقع للقليلِ والكثيرِ، وذلك بَيِّن من مواردِه في القرآن.

﴿وَدَخَلَ مَعَهُ ٱلسِّجۡنَ فَتَيَانِۖ قَالَ أَحَدُهُمَآ إِنِّيٓ أَرَىٰنِيٓ أَعۡصِرُ خَمۡرٗاۖ وَقَالَ ٱلۡأٓخَرُ إِنِّيٓ أَرَىٰنِيٓ أَحۡمِلُ فَوۡقَ رَأۡسِي خُبۡزٗا تَأۡكُلُ ٱلطَّيۡرُ مِنۡهُۖ نَبِّئۡنَا بِتَأۡوِيلِهِۦٓۖ إِنَّا نَرَىٰكَ مِنَ ٱلۡمُحۡسِنِينَ ﴿٣٦﴾ قَالَ لَا يَأۡتِيكُمَا طَعَامٞ تُرۡزَقَانِهِۦٓ إِلَّا نَبَّأۡتُكُمَا بِتَأۡوِيلِهِۦ قَبۡلَ أَن يَأۡتِيَكُمَاۚ ذَٰلِكُمَا مِمَّا عَلَّمَنِي رَبِّيٓۚ إِنِّي تَرَكۡتُ مِلَّةَ قَوۡمٖ لَّا يُؤۡمِنُونَ بِٱللَّهِ وَهُم بِٱلۡأٓخِرَةِ هُمۡ كَٰفِرُونَ ﴿٣٧﴾ وَٱتَّبَعۡتُ مِلَّةَ ءَابَآءِيٓ إِبۡرَٰهِيمَ وَإِسۡحَٰقَ وَيَعۡقُوبَۚ مَا كَانَ لَنَآ أَن نُّشۡرِكَ بِٱللَّهِ مِن شَيۡءٖۚ ذَٰلِكَ مِن فَضۡلِ ٱللَّهِ عَلَيۡنَا وَعَلَى ٱلنَّاسِ وَلَٰكِنَّ أَكۡثَرَ ٱلنَّاسِ لَا يَشۡكُرُونَ ﴿٣٨﴾﴾

وقوله سبحانه: ﴿ودخل معه السجن فتيان ...﴾ الآية: المعنى: فسجَنُوهُ، فَدَخَلَ معه السجْنَ، غلامانِ سُجِنَا أيضاً، ورُوِيَ أنهما كانا للمَلِكِ الأعظَمِ الوَلِيدِ بْنِ الرَّيَّانِ؛ أحدهما: خَبَّازه، وٱسمهُ مجلث، والآخر: ساقيه، واسمه نبو، ورُوِيَ أَنَّ المَلِكَ ٱتهمهما بأن الخَبَّاز منهما أرادَ سَمَّه، ووافَقَهُ على ذلك السَّاقِي، فسجنهما، قاله السديُّ[3]، فلما دخل يوسُفُ السجْنَ، ٱستمالَ الناسَ فيه بحُسْن حديثه وفَضْله ونبله، وكان يُسَلِّي حزينهم، ويعودُ مريضَهُمْ، ويسأل لفقيرِهِمْ، ويندُبُهُمْ إلى الخيرِ، فأَحبه الفَتَيَانِ، ولزماه، وأحبه صاحِبُ السجْنِ، والقَيِّم عليه، وكان يوسُفُ عليه السلام قد قال لأَهْلِ السجْنِ: إني أَعْبُرُ

---

(١) ينظر: «المحرر الوجيز» (٣/ ٢٤٢).

(٢) ينظر: «المحرر الوجيز» (٣/ ٢٤٢ - ٢٤٣).

(٣) أخرجه الطبري (٧/ ٢١٢) برقم: (١٩٢٧٥)، وذكره ابن عطية (٣/ ٢٤٣)، وابن كثير (٢/ ٤٧٧).

الرؤيا، وأَجيدُ، فرُوِيَ عن ابن مسعودٍ: أن الفتَيَيْنِ ٱستعْمَلاَ هاتَيْنِ المنَامَتَيْنِ ليجرِّباه[١]. وروي عن مجاهدٍ: أَنهما رأيا ذلك حقيقةً[٢]، فقال أحدهما: إِني أراني أعصرُ خَمْراً: قيل فيه: إنه سَمَّى العِنَبَ خمراً، بالمآلِ، وقيل: هي لغةُ أزدِ عُمَان؛ يسمُّون العِنَبَ خَمْراً، وفي قراءة أُبيٍّ وٱبْنِ مسعودٍ: «أَعْصِرُ عِنَباً»[٣].

وقوله: ﴿إِنا نراك من المحسنين﴾: قال الجمهور: يريدان في العِلْم، وقال الضَّحَّاك وقتادة: المعنى: من المحسنين في جَزْيه مع أهْل السِّجْنِ وإِجماله معهم[٤].

وقوله عزَّ وجلَّ: ﴿قال لا يأتيكما طعام ترزقانه إِلا نبأتكما بتأويله قبل أن يأتيكما﴾: رُوِيَ عن السُّدِّيِّ وابن إِسحاق: أن يوسُفَ عليه السلام لما عَلِمَ شدَّة تعبيرِ مَنَامَةِ الرائي الخُبْزَ، وأنها تُؤْذِنُ بقتله، ذهب إِلى غير ذلك من الحديثِ عَسَى أَلاَّ يطالباه بالتعْبير، فقال لهما؛ مُعْلِماً بعظيم عِلْمِهِ للتعبيرِ: إِنه لا يجيئُكما طعَامٌ في نومكما تَرَيَانِ أَنكما رُزِقْتُمَاهُ إِلاَّ أعلمتكما بتأويلِ ذلك الطَّعَام، أي: بما يَؤُولُ إِلَيْهِ أَمره في اليقظة قَبْلَ أن يظهر ذلك التأويلُ الذي أُعْلِمُكُما به[٥]، فرُوِيَ أنهما قالا: ومِنْ أينَ لَكَ ما تَدَّعيه مِنَ العِلْم، وأنْتَ لَسْتَ بِكَاهِنٍ ولا منجِّم؟! فقالَ لهما: ذَلِكَ مِمَّا عَلَّمَنِي رَبِّي، ثم نهض يُنْحِي لهما على الكُفْر ويقبِّحه، ويحسِّن الإِيمان باللَّه، فرُوِيَ أنه قصد بذلك وجْهَيْنِ؛ **أحدهما**: تنسيَتُهما أمْرَ تعبيرِ ما سألا عنْه؛ إِذ في ذلك النِّذَارةُ بقَتْل أحدهما، **والآخر**: الطماعيَةُ في إِيمانهما؛ ليأخذ المَقْتُولُ بحظِّه من الإِيمان، وتسلم له آخرته، وقال ابنُ جُرَيْج: أراد يوسُفُ عليه السلام لا يأتيكما طعامٌ في / اليقظة[٦]. ٢٥٤ ب

---

(١) أخرجه الطبري (٧/ ٢١٢) برقم: (١٩٢٧٧)، وذكره البغوي (٢/ ٤٢٥)، وابن عطية (٣/ ٢٤٣)، وابن كثير (٢/ ٤٧٨).

(٢) أخرجه الطبري (٧/ ٢١٢) برقم: (١٩٢٧٩)، وذكره البغوي (٢/ ٤٢٥).

(٣) ينظر: «**المحتسب**» (١/ ٢٤٣)، و«**الكشاف**» (٢/ ٤٦٨)، و«**المحرر الوجيز**» (٢/ ٢٤٤)، و«**البحر المحيط**» (٥/ ٣٠٨)، و«**الدر المصون**» (٤/ ١٨٣).

(٤) أخرجه الطبري (٧/ ٢١٤) برقم: (١٩٢٨٦ ـ ١٩٢٨٧) وبرقم: (١٩٢٨٨)، وذكره البغوي (٢/ ٤٢٥ ـ ٤٢٦)، وابن عطية (٣/ ٢٤٤)، والسيوطي (٤/ ٣٤)، وعزاه لابن جرير، وأبي الشيخ، عن قتادة، وعزاه أيضاً لسعيد بن منصور، وابن جرير، وابن المنذر، وابن أبي حاتم، وأبي الشيخ، والبيهقي في «**شعب الإيمان**».

(٥) أخرجه الطبري (٧/ ٢١٥) برقم: (١٩٢٩١ ـ ١٩٢٩٢)، وذكره ابن عطية (٣/ ٢٤٤)، وابن كثير (٢/ ٤٧٨).

(٦) أخرجه الطبري (٧/ ٢١٦) برقم: (١٩٢٩٣)، وذكره ابن عطية (٣/ ٢٤٤)، والسيوطي (٤/ ٣٤)، وعزاه لأبي عبيدة، وابن جرير، وابن المنذر، وابن أبي حاتم.

قال * ع[1] *: فعلى هذا إنما أعلمهم بأنه يعلم مغيَّباتٍ لا تعلُّق لها برؤْيَا، وقصد بذلك أحَدَ الوجهَيْنِ المتقدِّمين، وهذا على ما روي أنه نبيء في السجن فإخباره كإخبار عيسَى عليه السلام.

وقوله: ﴿تركت﴾، مع أنه لم يتشبَّثْ بها جائزٌ صحيحٌ؛ وذلك أنه أخبر عن تجنّبه من أول بالترك، وساق لفظ التَّرْك ٱستجلاباً لهما عسَى أن يتركا الترْكَ الحقيقيَّ الذي هو بَعْد الأخْذ في الشيء، والقَوْمُ المتروكُ ملتهم: المَلِك وأتباعه.

وقوله: ﴿وٱتبعتُ . . .﴾ الآية: تمَادٍ من يوسُفَ عليه السلام في دعائهما إلى الملَّة الحنيفيَّة.

وقوله: ﴿ما كان لنا أن نشرك باللَّه من شيء﴾، «مِنْ»: هي الزائدةُ المؤكِّدة التي تكونُ مع الجُحُودِ.

وقوله: ﴿لا يشكرون﴾: يريد: الشكْرَ التَّامَّ الذي فيه الإيمانُ باللَّه عزَّ وجلَّ.

﴿يَٰصَٰحِبَيِ ٱلسِّجْنِ ءَأَرْبَابٌ مُّتَفَرِّقُونَ خَيْرٌ أَمِ ٱللَّهُ ٱلْوَٰحِدُ ٱلْقَهَّارُ ﴿٣٩﴾ مَا تَعْبُدُونَ مِن دُونِهِۦٓ إِلَّآ أَسْمَآءً سَمَّيْتُمُوهَآ أَنتُمْ وَءَابَآؤُكُم مَّآ أَنزَلَ ٱللَّهُ بِهَا مِن سُلْطَٰنٍ ۚ إِنِ ٱلْحُكْمُ إِلَّا لِلَّهِ ۚ أَمَرَ أَلَّا تَعْبُدُوٓا۟ إِلَّآ إِيَّاهُ ۚ ذَٰلِكَ ٱلدِّينُ ٱلْقَيِّمُ وَلَٰكِنَّ أَكْثَرَ ٱلنَّاسِ لَا يَعْلَمُونَ ﴿٤٠﴾ يَٰصَٰحِبَيِ ٱلسِّجْنِ أَمَّآ أَحَدُكُمَا فَيَسْقِى رَبَّهُۥ خَمْرًا ۖ وَأَمَّا ٱلْءَاخَرُ فَيُصْلَبُ فَتَأْكُلُ ٱلطَّيْرُ مِن رَّأْسِهِۦ ۚ قُضِىَ ٱلْأَمْرُ ٱلَّذِى فِيهِ تَسْتَفْتِيَانِ ﴿٤١﴾ وَقَالَ لِلَّذِى ظَنَّ أَنَّهُۥ نَاجٍ مِّنْهُمَا ٱذْكُرْنِى عِندَ رَبِّكَ فَأَنسَىٰهُ ٱلشَّيْطَٰنُ ذِكْرَ رَبِّهِۦ فَلَبِثَ فِى ٱلسِّجْنِ بِضْعَ سِنِينَ ﴿٤٢﴾﴾

وقوله: ﴿يا صاحبي السجن ءأربابٌ متفرِّقون خير أم اللَّه الواحد القهار﴾: وصْفُه لهما بـ ﴿صَاحِبَيِ السجْنِ﴾ من حيثُ سُكْنَاه؛ كما قال: ﴿أَصْحَابُ الجَنَّةَ﴾ و﴿أَصْحَابُ النَّارِ﴾ ونحو ذلك، ويحتمل أن يريد صُحْبَتَهُما له في السِّجْنِ، كأنه قال: يا صَاحِبَايَ في السجْنِ، وعرْضُه عليهما بطلاَن أمْرِ الأوثان بأنْ وصَفَها بالتفرُّق، ووَصْفُ اللَّه تعالى بالوَحْدة والقَهْر تلطُّفٌ حَسَنٌ، وأخْذٌ بيسيرِ الحُجَّة قبل كثيرها الذي ربَّما نَفَرَتْ منه طباعُ الجَاهِلِ وعانَدَتْه، وهكذا الوجْهُ في محاجَّة الجاهِلِ: أَنْ يؤخَذَ بدَرَجَةٍ يسيرةٍ من ٱلاحتجاجِ يقبلها، فإذا قبلها، لزمته عَنْها درجةٌ أخرى فوقها، ثم كذلك أبداً حتى يصلَ إلى الحقِّ، وإن أُخِذَ الجاهلُ بجميعِ المَذْهَبِ الذي يُسَاقُ إليه دفعةً أباه للحين وعانَدَهُ، ولقد ٱبْتُلِيَ بأربابٍ

(١) ينظر: «المحرر الوجيز» (٣/ ٢٤٤).

متفرِّقين مَنْ يَخْدُم أبناء الدنيا ويؤمِّلهم.

وقوله: ﴿ما تعبدون من دون إلا أسماء﴾: أي: مسمَّيات، ويحتملُ ـ وهو الراجحُ المختار ـ أن يريد: ما تَعْبُدُون من دونه ألوهيَّة، ولا لكُمْ تعلُّق بإلٰه إلا بحَسَبِ أنْ سمَّيْتُمْ أصنامكم آلهةً، فليستْ عبادتكم لا للَّه إلا بالاسم فقطْ لا بالحقيقة، وأما الحقيقة: فَهِيَ وسائرُ الحجارة والخَشَب سواءٌ، وإنما تعلَّقت عبادتكم بحَسَبِ ٱلاسم الذي وضعتم، فذلك هو معبودكُمْ، ومفعولُ «سميتم» الثاني محذوفٌ، تقديره: آلهة؛ هذا على أن الأسماء يراد بها ذواتُ الأصنام، وأما على المعنى المُخْتارِ من أنَّ عبادتهم إنما هي لمعانٍ تعطيها الأسماءُ، وليسَتْ موجودةً في الأصنام، فقوله: ﴿سميتموها﴾ بمنزلةِ وضَعْتُمُوهَا، ﴿إن الحكم إلا للَّه﴾: أي ليس لأصنامكم، و﴿القَيِّم﴾: معناه المستقيمُ، و﴿أكثر الناسَ لا يعلمون﴾؛ لجهالتهم وكُفْرهم، ثم نادَى: ﴿يا صَاحِبَي السجْنِ﴾ ثانيةً؛ لتجتمع أنفسهما، لسماعِ الجواب، فروي أنه قال لنبو: أمَّا أنْتَ، فتعودُ إلى مرتبتك وسقايةِ ربِّك، وقال لمجلث: أما أنْتَ، فتُصْلَب، وذلك كلَّه بعد ثلاثٍ، فروي أنهما قالا له: ما رَأَيْنَا شيئاً، وإنما تحالمنا لنجرِّبك، وروي أنه لم يَقُلْ ذلك إلا الذي حدَّثه بالصَّلْبِ، وقيل: كانا رَأَيَا، ثم أنْكَرا، ثم أخبرهما / يوسُفُ عَنْ غَيْبٍ عِلمَهُ من اللَّه تعالى، أَن الأمر قد قُضِيَ ووافَقَ القدر. ١٢٥٥أ

وقوله: ﴿وقال للذي ظن أنه ناج منهما ...﴾ الآية: الظَّنُّ؛ هنا: بمعنى اليقين؛ لأن ما تقدَّم من قوله: ﴿قضي الأمر﴾ يلزم ذلك، وقال قتادة: الظنُّ هنا على بابه؛ لأن عبارة الرؤيا[1] ظنٌّ.

قال * ع[2] *: وقول يوسف عليه السلام: ﴿قُضِيَ الأمر﴾: دالٌّ على وحْيٍ، ولا يترتَّب قول قتادة إلا بأَن يكون معنى قوله: ﴿قُضِيَ الأمْرُ﴾: أيْ: قُضِيَ كلامِي، وقَلْتُ ما عِنْدي، وَتَمَّ، واللَّه أعلم بما يكُونُ بَعْدُ، وفي الآية تأويلٌ آخر: وهو أن يكون «ظَنَّ» مسنداً إلى الذي قيل له: إنه يسقي ربه خمراً؛ لأنه داخَلَه السرور بما بُشِّر به، وغلَبَ على ظَنِّه ومعتَقَدِهِ أنه ناج.

وقوله: ﴿ٱذْكُرني عِنْدَ رَبِّك﴾: يحتمل أنْ يريد أنْ يذكره بعلْمه ومكانته، ويحتمل: أنْ يذكرهُ بمَظْلَمَتِهِ، وما ٱمتحن به بغَيْر حَقٍّ، أو يذْكُره بِجُمْلة ذلك، والضميرُ في ﴿أَنْسَاهُ﴾

---

(١) أخرجه الطبري (٧/ ٢٢٠) برقم: (١٩٣١٧)، وذكره ابن عطية (٣/ ٢٤٦).

(٢) ينظر: «المحرر الوجيز» (٣/ ٢٤٦).

قيل: هو عائدٌ إلى يوسُفَ، أي: نسي في ذلك الوقْتِ أنْ يشتكي إلى اللَّه، فروي أنَّ جبريلَ جاءه، فعاتَبَهُ عنِ اللَّه عَزَّ وجلَّ في ذلك، قيل: أُوحِيَ إِلَيْهِ: يا يوسُفُ، اتَّخذْتَ مِنْ دوني وكيلاً، لأُطِيلَنَّ سَجْنَكَ، واللَّه أعلم بصحَّته، وقيل: الضمير في ﴿أنساه﴾ عائدٌ على السَّاقي، قاله ابن إسحاق، أي: نَسِيَ ذكْرَ يوسُفَ عند ربِّه، وهو المَلِك[1]، والـ ﴿بِضْع﴾: اختلف فيه، والأكثر أنَّه من الثلاثةِ إلى العَشَرةِ؛ قاله ابن عباس[2]: وعلى هذا فِقْهُ مذْهَبِ مالكٍ في الدعاوَى والأيمان، وقال قتادة: الـ ﴿بِضْع﴾: من الثلاثة إلى التسعة[3]، ويقوي هذا قولُهُ ﷺ لأبي بَكْرَ الصِّديقِ في قصة خَطَره مع قُرَيْش في غَلَبَة الرُّومِ لفَارِس: «أَمَا عَلِمْتَ أَنَّ البِضْعَ مِنَ الثَّلاثِ إلى التِّسْعِ[4]».

﴿وَقَالَ ٱلْمَلِكُ إِنِّيٓ أَرَىٰ سَبْعَ بَقَرَٰتٍ سِمَانٍ يَأْكُلُهُنَّ سَبْعٌ عِجَافٌ وَسَبْعَ سُنۢبُلَٰتٍ خُضْرٍ وَأُخَرَ يَابِسَٰتٍ ۖ يَٰٓأَيُّهَا ٱلْمَلَأُ أَفْتُونِى فِى رُءْيَٰىَ إِن كُنتُمْ لِلرُّءْيَا تَعْبُرُونَ ﴿٤٣﴾ قَالُوٓا۟ أَضْغَٰثُ أَحْلَٰمٍ ۖ وَمَا نَحْنُ بِتَأْوِيلِ ٱلْأَحْلَٰمِ بِعَٰلِمِينَ ﴿٤٤﴾ وَقَالَ ٱلَّذِى نَجَا مِنْهُمَا وَٱدَّكَرَ بَعْدَ أُمَّةٍ أَنَا۠ أُنَبِّئُكُم بِتَأْوِيلِهِۦ فَأَرْسِلُونِ ﴿٤٥﴾﴾

وقوله سبحانه: ﴿وقال الملك إني أرَى سبع بقرات سمانٍ يأكلهن سبع عجاف﴾: روي أنه قال: رَأَيْتُهَا خَارجةً من نَهْرٍ، وخرجَتْ وراءَها سَبْعٌ عِجاف، فأكلَتْ تلك السِّمان، وحَصَلَتْ في بطونها، ورأى السنابلَ أيضاً؛ كما ذكر، و«الـ ﴿عِجَاف﴾: التي بَلَغَتْ غايةَ الهُزَال، ثم قال لحاضريه: ﴿يأيها المَلأ أفتوني في رؤياي إن كنتم للرؤيا تعبرون﴾، وعبارة الرؤية: مأخوذة منْ عَبْرِ النَّهْرِ، وهو تجاوزه مِنْ شَطٍّ إلى شَطٍّ، فكأنَّ عابر الرؤيا يَنْتَهِي إلى آخر تأويلها.

قال * ص *: وإنما لم يضفْ «سبع» إلى عِجَافٍ؛ لأنَّ اسم العدد لا يضاف إلى الصفة إلا في الشِّعْرِ، انتهى.

وقولهُ سبحانه: ﴿قالوا أضغاث أحلام ...﴾ الآية: «الضِّغْثِ»؛ في كلام العرب: أقَلُّ من الحُزْمة، وأكثَرُ من القَبْضة من النباتِ والعُشْبِ ونحوه، وربَّما كان ذلك مِنْ جنْسِ

---

(١) أخرجه الطبري (٧/ ٢٢٢) برقم: (١٩٣٢٩)، وذكره ابن عطية (٣/ ٢٤٧)، والسيوطي (٤/ ٣٧).

(٢) أخرجه الطبري (٧/ ٢٢٢) برقم: (١٩٣٣٦)، والسيوطي (٤/ ٣٨).

(٣) أخرجه الطبري (٧/ ٢٢٢) برقم: (١٩٣٣٤)، وذكره ابن عطية (٣/ ٢٤٧)، وابن كثير (٢/ ٤٧٩)، والسيوطي (٤/ ٣٨).

(٤) أخرجه الترمذي (٥/ ٣٤٢ ـ ٣٤٣) كتاب «التفسير» باب: ومن سورة الروم، حديث (٣١٩١) من طريق الزهري، عن عبيد اللَّه بن عتبة، عن ابن عباس به. وقال الترمذي: هذا حديث غريب من حديث الزهري، عن عبيد اللَّه، عن ابن عباس.

واحدٍ، وربما كان من أخْلاَط النباتِ، والمعنى: أنَّ هذا الذي رأَيْتَ أيها الملكُ اختلاطٌ من الأحلامِ بسَبَبِ النوم، ولسنا من أهْلِ العلْمِ بما هو مختلطٌ ورديءٌ، و﴿الأحلام﴾: جمع حُلْم، وهو ما يخيَّل إلى الإنسان في منامه، والأحلام والرؤيا ممَّا أثبتَتْه الشريعةُ، وقال رُسُولُ اللَّه ﷺ: «الرُّؤْيَا مِنَ اللَّهِ، وَهِيَ مِنَ المُبَشِّرَةِ وَالحُلْمُ المُحْزِنُ مِنَ الشَّيْطَانِ، فَإِذَا رَأَى أَحَدُكُمْ مَا يَكْرَهُ فَلْيَتْفُلْ عَنْ يَسَارِهِ / ثَلاَثَ مَرَّاتٍ، وَلْيَقُلْ: أَعُوذُ بِاللَّهِ مِنْ شَرِّ مَا رَأَيْتُ، فَإِنَّهَا لاَ تَضُرُّهُ»[1]. وما كان عن حديث النفْسِ في اليقظة، فإنه لا يلتفت إليه، ولما سمع الساقي الذي نجا هذه المقالَةَ من المَلِكِ، ومُرَاجَعَةَ أصحابه، تذكَّر يوسُف، وعلْمَهُ بالتأويل، فقال مقالَتَه في هذه الآية، ﴿وادَّكَرَ﴾: أصله: «اَدْتَكَرَ» من الذِّكْرِ، فقلبتِ التاء دالاً، وأدغم الأول في الثاني، وقرأ جمهور الناس[2]: «بَعْدَ أُمَّةٍ»، وهي المدَّة من الدهر، وقرأ ابن عباس[3] وجماعة: «بَعْدَ أَمَهٍ»، وهو النسيانُ، وقرأ مجاهد[4] وشبل: «بَعْدَ أَمْهٍ» ـ بسكون الميم ـ، وهو مصْدَرٌ من «أَمِهَ»؛ إذا نَسِيَ، وبقوله: ﴿اَدَّكَرَ﴾ يقوِّي قول من قال: إن الضمير في «أنساه» عائدٌ على الساقي، والأمر محتمل، وقرأ الجمهور[5]: «أَنا أُنَبِّئُكُمْ»، وقرأ

٢٥٥ ب

---

(١) أخرجه مالك في «الموطأ» (٢/ ٩٥٧) كتاب «الرؤيا» باب: ما جاء في الرؤيا، حديث (٢)، والبخاري (٦/ ٣٣٨) كتاب «بدء الخلق» (باب: صفة إبليس وجنوده، حديث (٣٢٩٢)، ومسلم (٤/ ١٧٧٢)، كتاب «الرؤيا»، حديث (٢/ ٢٢٦١)، وأبو داود (٢/ ٧٢٤) كتاب «الأدب» باب: ما جاء في الرؤيا، حديث (٥٠٢١)، والترمذي (٤/ ٥٣٥ ـ ٥٣٦) كتاب «الرؤيا» باب: إذا رأى في المنام ما يكره ما يصنع، حديث (٢٢٧٧)، وابن ماجه (٢/ ١٢٨٦) كتاب «تعبير الرؤيا» باب: من رأى رؤيا يكرهها، حديث (٣٩٠٩)، والنسائي في «عمل اليوم والليلة» (٨٩٧، ٩٠٠ ـ ٩٠١)، وأحمد (٥/ ٣١٠)، وابن أبي شيبة (١١/ ٧٠)، والدارمي (٢/ ١٢٤)، وابن حبان (١٣/ ٤٢٣ ـ ٤٢٤) برقم: (٦٠٥٩)، والبغوي في «شرح السنة» (٦/ ٢٩٤ ـ بتحقيقنا)، كلهم من طريق يحيى بن سعيد، عن أبي سلمة بن عبد الرحمٰن، عن أبي قتادة به.

وقال الترمذي: حديث حسن صحيح.

(٢) ينظر: «المحرر الوجيز» (٣/ ٢٤٩).

(٣) وقرأ بها ابن عمر، وعكرمة، ومجاهد، والضحاك، وأبو رجاء، وقتادة، وشُبَيْل بن عزرة الضُّبعي، وربيعة بن عمرو، وزيد بن علي.

ينظر: «الشواذ» (٦٨)، و«المحتسب» (٣٤٤٨)، و«البحر المحيط» (٥/ ٣١٣)، و«الدر المصون» (٤/ ١٨٨).

(٤) قال الزمخشري: ومن قرأ بسكون الميم فقد خطىء. (يعني: أثم) وقال مثله أبو عبيد كما في «اللسان» (أمه).

ينظر: «الكشاف» (٢/ ٤٧٦)، و«المحرر الوجيز» (٣/ ٢٤٩)، و«البحر المحيط» (٥/ ٣١٣)، و«الدر المصون» (٤/ ١٨٨).

(٥) ينظر: «المحرر الوجيز» (٣/ ٢٤٩).

الحسن بْنُ أَبي الحسن[١]: «أَنَا آتِيكُمْ»، وكذلك في مُصْحَف أُبيٍّ.

وقوله: ﴿فأرسلون﴾: ٱستئذان في المُضِيِّ.

﴿يُوسُفُ أَيُّهَا ٱلصِّدِّيقُ أَفْتِنَا فِي سَبْعِ بَقَرَٰتٍ سِمَانٍ يَأْكُلُهُنَّ سَبْعٌ عِجَافٌ وَسَبْعِ سُنۢبُلَٰتٍ خُضْرٍ وَأُخَرَ يَابِسَٰتٍ لَّعَلِّيٓ أَرْجِعُ إِلَى ٱلنَّاسِ لَعَلَّهُمْ يَعْلَمُونَ ﴿٤٦﴾ قَالَ تَزْرَعُونَ سَبْعَ سِنِينَ دَأَبًا فَمَا حَصَدتُّمْ فَذَرُوهُ فِي سُنۢبُلِهِۦٓ إِلَّا قَلِيلًا مِّمَّا تَأْكُلُونَ ﴿٤٧﴾ ثُمَّ يَأْتِي مِنۢ بَعْدِ ذَٰلِكَ سَبْعٌ شِدَادٌ يَأْكُلْنَ مَا قَدَّمْتُمْ لَهُنَّ إِلَّا قَلِيلًا مِّمَّا تُحْصِنُونَ ﴿٤٨﴾ ثُمَّ يَأْتِي مِنۢ بَعْدِ ذَٰلِكَ عَامٌ فِيهِ يُغَاثُ ٱلنَّاسُ وَفِيهِ يَعْصِرُونَ ﴿٤٩﴾﴾

وقوله: ﴿يوسف أيها الصديق أفتنا﴾: المعنى: فجاء الرسُولُ، وهو الساقِي، إلى يوسُفَ، فقال له: يوسُفُ أيها الصديق، وسمَّاه صِدِّيقاً من حيث كانَ جَرَّب صدقه في غَيْرِ ما شَيْءٍ، وهو بناء مبالغة مِنَ الصِّدْق، ثم قال له: ﴿أَفْتِنَا في سَبْعِ بَقَرَاتٍ﴾، أي: فيمَنْ رأَى في المنامِ سَبْعَ بقراتٍ.

وقوله: ﴿لعلهم يعلمون﴾، أي: تأويل هذه الرؤيا، فيزولَ هَمُّ المَلِكِ لذلك، وهَمُّ الناس، وقيل: ﴿لَعَلَّهم يعلمون﴾ مكانَتَك من العلْمِ، وكُنْهَ فضلك؛ فيكونَ ذلك سبباً لتخلُّصك و﴿دَأباً﴾: معناه: ملازمةً لعادَتِكم في الزِّراعة.

وقوله: ﴿فما حصدتم فذروه في سنبله﴾: إشارة برَأْي نافعٍ؛ بحسب طعامِ مِصْرَ وحِنْطَتِهَا التي لا تبقَى عامين بوجْهٍ إلا بحيلةِ إبقائها في السُّنْبُلِ، والمعنَى: ٱتركوا الزرْعَ في السُّنبُلِ إلا ما لا غِنَى عنه للأكْلِ فيجتمع الطَّعام هكذا، ويتركَّب ويؤكَل الأَقْدَمُ فالأقدم، وروي أنَّ يوسُفَ عليه السلام لَمَّا خَرَجَ وَوَصَفَ هذا الترتيبَ للمَلِكِ، وأعجبه أمره، قال له المَلِكُ: قَدْ أَسْنَدتُّ إليك تولِّيَ هذا الأمْرِ في الأطْعِمَةِ هذه السنينَ المُقْبِلَة، فكان هذا أوَّلَ ما وَلِيَ يوسُفُ، و﴿تُحْصِنُون﴾ معناه: تحرزون وتخزنون؛ قاله ابن عباس[٢]، وهو مأخوذٌ من الحِصْنِ، وهو الحِرْز والمَلْجَأُ؛ ومنه: تحصُّن النساءِ؛ لأنه بمعنى التحرُّز.

وقوله: ﴿يغاث الناس﴾: جائز أنْ يكون من الغَيث، وهو قول ابن عبَّاس[٣]،

---

(١) وقرأ بها الحجاج، والحسن، ويحيى بن يعمر.
ينظر: «الشواذ» (٦٨)، و«المحرر الوجيز» (٣/ ٢٤٩)، و«الكشاف» (٢/ ٤٧٦)، و«البحر المحيط» (٥/ ٣١٤)، و«الدر المصون» (٤/ ١٨٩).

(٢) أخرجه الطبري (٧/ ٢٢٩) برقم: (١٩٣٨١)، وذكره البغوي (٢/ ٤٢٩)، وابن عطية (٣/ ٢٥١)، والسيوطي (٤/ ٤١)، وعزاه لابن جرير، وابن المنذر، وابن أبي حاتم.

(٣) أخرجه الطبري (٧/ ٢٣٠) برقم: (١٩٣٨٧)، وذكره البغوي (٢/ ٤٣٠)، بلا نسبة، وابن عطية (٣/ ٢٥١)، والسيوطي (٤/ ٤١)، وعزاه لابن جرير، وابن أبي حاتم.

وجمهور المفسِّرين، أي: يُمْطَرُون، وجائزٌ أنْ يكون من أغاثهم اللَّهُ: إذا فَرَّجَ عنهم؛ ومنه الغَوْث، وهو الفَرَجُ، ﴿وفيه يَعْصِرُون﴾: قال جمهور المفسِّرين: هي من عَصْر النباتاتِ، كالزيتون، والعنَبِ، والقَصَبِ، والسِّمْسِمِ، والفِجْلِ، ومِصْرُ بَلَدُ عَصْرٍ لأشياء كثيرة.

﴿وَقَالَ ٱلْمَلِكُ ٱئْتُونِي بِهِۦ فَلَمَّا جَآءَهُ ٱلرَّسُولُ قَالَ ٱرْجِعْ إِلَىٰ رَبِّكَ فَسْـَٔلْهُ مَا بَالُ ٱلنِّسْوَةِ ٱلَّـٰتِي قَطَّعْنَ أَيْدِيَهُنَّ ۚ إِنَّ رَبِّي بِكَيْدِهِنَّ عَلِيمٌ ﴿٥٠﴾ قَالَ مَا خَطْبُكُنَّ إِذْ رَٰوَدتُّنَّ يُوسُفَ عَن نَّفْسِهِۦ ۚ قُلْنَ حَـٰشَ لِلَّهِ مَا عَلِمْنَا عَلَيْهِ مِن سُوٓءٍ ۚ قَالَتِ ٱمْرَأَتُ ٱلْعَزِيزِ ٱلْـَٰٔنَ حَصْحَصَ ٱلْحَقُّ أَنَا۠ رَٰوَدتُّهُۥ عَن نَّفْسِهِۦ وَإِنَّهُۥ لَمِنَ ٱلصَّـٰدِقِينَ ﴿٥١﴾ ذَٰلِكَ لِيَعْلَمَ أَنِّي لَمْ أَخُنْهُ بِٱلْغَيْبِ وَأَنَّ ٱللَّهَ لَا يَهْدِي كَيْدَ ٱلْخَآئِنِينَ ﴿٥٢﴾ ۞ وَمَآ أُبَرِّئُ نَفْسِيٓ ۚ إِنَّ ٱلنَّفْسَ لَأَمَّارَةٌۢ بِٱلسُّوٓءِ إِلَّا مَا رَحِمَ رَبِّيٓ ۚ إِنَّ رَبِّي غَفُورٌ رَّحِيمٌ ﴿٥٣﴾﴾

وقوله سبحانه: ﴿وقال الملك ائتوني به فلما جاءه الرسول . . .﴾ الآية: لمَّا رأى المَلِكُ وحاضروه نُبْلَ التَّعْبِير وحُسْنَ الرأْيِ، وتضمَّن الغيب في أمْر العامِ الثامِنِ، مع ما وُصِفَ به من الصِّدْق عَظُمَ يوسُفُ في نَفْس الملك، وقال: ﴿ائتوني به فلما جاءه الرَّسول قال ارجِعْ إلى ربِّك﴾: يعني: المَلِكَ، ﴿فَاسْأَلْهُ ما بال النسوة اللاتي قَطَّعن أيديهن﴾، وقصْدُه عَلَيْه السلام بيانُ براءته، وتحقُّق منزلته من العِفَّة والخَيْرِ، فرسَمَ القصَّة بطَرَف منها، إذا وقع النظَرُ عَلَيْه، بان الأمْرُ كله، وَنَكَبَ عن ذِكْرِ امْرأةِ العزيز؛ حُسْنَ عِشْرةٍ ورعايةٍ لذِمَامِ مُلْك العزيز له، وفي «**صحيح البخاري**»، عن عبد الرحمٰن / بن القاسِم صاحبِ مَالِكٍ، عن النبيِّ ﷺ: «ولَوْ لَبِثْتُ في السِّجْنِ لُبْثَ يُوسُفَ لأَجَبْتُ الدَّاعِي»[1]: المعنى: لو كُنْتَ أنا، لَبَادَرْتُ بالخروج، ثم حاوَلْتُ بيان عُذْرِي بَعْدَ ذلك؛ وذلك أنَّ هذه القصص والنوازل، إنما هي معرَّضة ليقتدي النَّاسُ بها إلى يوم القيامة، فأراد ﷺ حَمْلَ الناسِ على الأحزمِ من الأمورِ؛ وذلك أن التارِكَ لمِثْلِ هذه الفُرْصَة ربَّما نَتَجَ له بسَبَبِ التأخير خلافُ مقصوده، وإن كان يوسف قد أَمِنَ ذلك؛ بِعِلْمِهِ من اللَّه، فغيْرهُ من الناس لا يأمَنُ ذلك، فالحالة التي ذَهَبَ النبيُّ ﷺ بنفسه إلَيْها حالَةُ حَزْمٍ ومدحٍ؛ ليقتدى به، وما فعله يوسَفُ عليه السلام حالةُ صَبْرٍ وتجلُّد، قال ابنُ العربيِّ في «**أحكامه**»[2]: وانْظر إلى عظيم حلْمِ يوسُف عليه السلام وَوُفُورِ أدبه، كيف قال: ﴿مَا بَالُ النِّسْوَةِ اللاَّتي قَطَّعْنَ أَيْدِيَهُنَّ﴾، فذكر النساءَ جملةً؛ لتدخُلَ فيهنَّ امرأة العزيزِ مدْخَلَ العموم؛ بالتلويحِ دون التصريح. انتهى. وهذه كانَتْ أخلاقُ نبيِّنا محمد ﷺ، لا يقابل أحداً بمكروهٍ، وإنما يقول: «مَا بَالُ أَقْوَامٍ يَفْعَلُونَ كَذَا»، من غير تعيينٍ، وبالجملة فكلُّ خَصْلة حميدةٍ مذكُورَةٍ في القُرآنَ اتَّصَفَ بهَا الأنبياءُ والأصفياءُ، فقد

٢٥٦أ

(١) تقدم تخريجه وهو حديث: «نحن أحق بالشك من إبراهيم».
(٢) ينظر: «**أحكام القرآن**» (٣/ ١٠٩١).

ٱتصفَ بها نبيُّنا محمَّد ﷺ، إذ كان خلقه القرآن، كما روته عائشةُ في الصحيحِ، وكما ذكر اللَّه سبحانه: ﴿أُولَٰئِكَ الَّذِينَ هَدَى اللَّهُ فَبِهُدَاهُمُ اقْتَدِهْ﴾ [الأنعام: ٩٠] انتهى.

وقوله: ﴿إن ربي بكيدهن عليمٌ﴾، فيه وعيدٌ، وقوله: ﴿ما خطبكن إذ راودتن يوسف عن نفسه﴾: المعنى: فَجَمَعَ المَلِكُ النِّسوة، وٱمرأةُ العزيزِ معَهُنَّ، وقال لهنَّ: ﴿ما خطبكُنَّ . . .﴾ الآية: أي: أيُّ شيء كانَتْ قصَّتكُن، فجاوب النساءُ بجوابٍ جيدٍ، تظهر منه براءَةُ أنفُسِهِنَّ، وأعطَيْنَ يوسُفَ بعْضَ براءةٍ، فقلْنَ: ﴿حَاشَ للَّهِ مَا عَلِمْنا عليه من سوء﴾، فلما سمعت ٱمرأةُ العزيزِ مقالَتَهُنَّ وَحَيْدَتَهُنَّ، حضَرَتْها نيَّةٌ وتحقيقٌ، فقالتِ: ﴿الآن حَصْحَصَ الحقُّ﴾، أي: تبيَّنَ الحقُّ بعد خفائِهِ؛ قاله الخليل وغيره، قال البخاريُّ: حَاشَ وحَاشَى: تنزيهٌ وٱستثناءٌ، وحَصْحَصَ: وَضَح. انتهى.

ثم أقرَّتْ على نفسها بالمراودةِ، وٱلتزَمَتِ الذنْبَ، وأبرأَتْ يوسُفَ البراءةَ التامَّة.

وقوله: ﴿ذلك ليعلم أني لم أخنْهُ بالغيبِ﴾ إلى قوله: ﴿إن ربي غفور رحيم﴾: ٱختلفَ فيه أَهْلُ التأويل، هل هو مِنْ قولِ يوسُفَ أَو من قول ٱمرأةِ العَزِيزِ.

﴿وَقَالَ ٱلْمَلِكُ ٱئْتُونِي بِهِۦٓ أَسْتَخْلِصْهُ لِنَفْسِيۖ فَلَمَّا كَلَّمَهُۥ قَالَ إِنَّكَ ٱلْيَوْمَ لَدَيْنَا مَكِينٌ أَمِينٌ ﴿٥٤﴾ قَالَ ٱجْعَلْنِي عَلَىٰ خَزَآئِنِ ٱلْأَرْضِۖ إِنِّي حَفِيظٌ عَلِيمٌ ﴿٥٥﴾ وَكَذَٰلِكَ مَكَّنَّا لِيُوسُفَ فِي ٱلْأَرْضِ يَتَبَوَّأُ مِنْهَا حَيْثُ يَشَآءُۚ نُصِيبُ بِرَحْمَتِنَا مَن نَّشَآءُۖ وَلَا نُضِيعُ أَجْرَ ٱلْمُحْسِنِينَ ﴿٥٦﴾ وَلَأَجْرُ ٱلْءَاخِرَةِ خَيْرٌ لِّلَّذِينَ ءَامَنُواْ وَكَانُواْ يَتَّقُونَ ﴿٥٧﴾﴾

وقوله سبحانه: ﴿وقال الملك ائتوني به أستخلصه لنفسي﴾: المعنى: أن الملك، لَمَّا تَبَيَّنَتْ له براءة يُوسُفُ وتحقَّق في القصَّة أمانته، وفَهِمَ أيضاً صبره وعُلُوَّ همته، عظُمَتْ عنده منزلتُهُ، وتيقَّن حُسْنَ خلاله، فقال: ﴿ائتوني به أستخلصه لنفسي﴾، فلما جاءه وكلَّمه قال: ﴿إنك اليوم لدينا مكين أمين﴾: قال ابنُ العربيِّ في «**أحكامه**»[1]: قوله: ﴿إنك اليوم لدينا مكينٌ أمين﴾: أي: متمكِّن مما أردتَّ، أمين على ما ٱئتُمِنْتَ عليه من شيء؛ أمَّا أمانته فلظهورِ براءَتِهِ، وأمَّا مكانته، فلثبوت عفَّته: ونَزَاهَتِهِ / انتهى، وَلَمَّا فهم يوسُفُ عليه السلام ٢٥٦ ب من المَلِكِ أنَّه عزم على تصريفه وٱلاستعَانَة بِنَظَرِهِ، قال: ﴿ٱجعلني على خزائن الأرض﴾، لما في ذلك من مصالح العباد.

قال * ع *[2]: وطِلبَةُ يوسُفَ للعملِ إنما هي حِسْبَةٌ منه عليه السلام في رغبته في أنْ

---

(١) ينظر: «**أحكام القرآن**» (٣/ ١٠٩١).

(٢) ينظر: «**المحرر الوجيز**» (٣/ ٢٥٥ ـ ٢٥٦).

يقع العدلُ، وجائزٌ أيضاً للمرء أنْ يُثْنِيَ على نفسه بِالْحَقِّ، إذا جهل أمره، والـ ﴿خزائن﴾: لفظٌ عامٌّ لجميع ما تختزنه المَمْلَكَة من طعامٍ ومالٍ وغيره.

وقوله سبحانه: ﴿وكذلك مكَّنَّا ليوسف في الأرض﴾: الإشارة بـ «ذلك» إلى جميع ما تقدَّم من جميلِ صنعِ اللَّه به، فروي أن العزيز ماتَ في تلك الليالي، وقال ابنُ إسحاق: بل عَزَلَه المَلِكُ[1]، ثم مات أظفير، فولاه المَلِكُ مكانَهُ، وَزَوَّجَه زوجَتَهُ، فلما دخَلَتْ عليْه عَرُوساً، قال لها: أَلَيْسَ هذا خيراً مما كُنْتِ أردتِ، فدخَلَ يوسُفُ بها، فَوَجَدَهَا بِكْراً، وولَدَتْ له ولدَيْنِ، ورُوِيَ أيضاً؛ أَنَّ الملك عزَلَ العزيزَ، وولَّى يوسُفَ موضعَهُ، ثم عظُمَ مُلْكُ يوسُفَ وتغلَّب على حالِ المَلِكِ أجمع، قال مجاهدٌ: وأسْلَمَ المَلِكُ آخِرَ أمْره[2]، ودَرَسَ أمر العزيز، وذهبتْ دنياه، وماتَ، وٱفتقَرَتْ زوجته، وشاخَتْ، فلما كان في بعض الأيامِ، لَقِيَتْ يوسُفَ في طريقٍ، والجنودُ حوله ووراءه، وعلى رأسه بُنُودٌ عليها مكتوبٌ: ﴿هَٰذِهِۦ سَبِيلِيٓ أَدۡعُوٓاْ إِلَى ٱللَّهِۖ عَلَىٰ بَصِيرَةٍ أَنَا۠ وَمَنِ ٱتَّبَعَنِيۖ وَسُبۡحَٰنَ ٱللَّهِ وَمَآ أَنَا۠ مِنَ ٱلۡمُشۡرِكِينَ﴾ [يوسف: ١٠٨] فَصَاحَتْ به، وقالَتْ: سُبْحَانَ اللَّهِ مَنْ أَعَزَّ العبيدَ بالطَّاعةَ، وأذَلَّ الأربابَ بالمَعْصِيةِ، فعرفَهَا، وقالَتْ له: تَعَطَّفَ عَلَيَّ وٱرزقْنِي شيئاً، فدعا لها، وكلَّمها، وأشفَقَ لحالها، ودعا اللَّه تعالَىٰ فرَدَّ عليها جمالَهَا، وتزوَّجها، ورُوِيَ في نحو هذا مِنَ القصص ما لا يُوقَفُ عى صحَّته، ويطولُ الكلامُ بسَوْقه، وباقي الآية بيِّن واضحٌ للمستبصرين، ونورٌ وشفاءٌ لقلوب العارفين.

وقوله: «لِيُوسُفَ»: أبو البقاء: اللام زائدةٌ، أي: مَكَّنَّا يُوسُفَ، ويجوز ألا تكون زائدة، فالمفعول محذوفٌ، أي: مكنا ليوسف الأمورَ. انتهى.

﴿وَجَآءَ إِخۡوَةُ يُوسُفَ فَدَخَلُواْ عَلَيۡهِ فَعَرَفَهُمۡ وَهُمۡ لَهُۥ مُنكِرُونَ ﴿٥٨﴾ وَلَمَّا جَهَّزَهُم بِجَهَازِهِمۡ قَالَ ٱئۡتُونِي بِأَخٖ لَّكُم مِّنۡ أَبِيكُمۡۚ أَلَا تَرَوۡنَ أَنِّيٓ أُوفِي ٱلۡكَيۡلَ وَأَنَا۠ خَيۡرُ ٱلۡمُنزِلِينَ ﴿٥٩﴾ فَإِن لَّمۡ تَأۡتُونِي بِهِۦ فَلَا كَيۡلَ لَكُمۡ عِندِي وَلَا تَقۡرَبُونِ ﴿٦٠﴾ قَالُواْ سَنُرَٰوِدُ عَنۡهُ أَبَاهُ وَإِنَّا لَفَٰعِلُونَ ﴿٦١﴾ وَقَالَ لِفِتۡيَٰنِهِ ٱجۡعَلُواْ بِضَٰعَتَهُمۡ فِي رِحَالِهِمۡ لَعَلَّهُمۡ يَعۡرِفُونَهَآ إِذَا ٱنقَلَبُوٓاْ إِلَىٰٓ أَهۡلِهِمۡ لَعَلَّهُمۡ يَرۡجِعُونَ ﴿٦٢﴾ فَلَمَّا رَجَعُوٓاْ إِلَىٰٓ أَبِيهِمۡ قَالُواْ يَٰٓأَبَانَا مُنِعَ مِنَّا ٱلۡكَيۡلُ فَأَرۡسِلۡ مَعَنَآ أَخَانَا نَكۡتَلۡ وَإِنَّا لَهُۥ لَحَٰفِظُونَ ﴿٦٣﴾ قَالَ هَلۡ ءَامَنُكُمۡ عَلَيۡهِ إِلَّا كَمَآ أَمِنتُكُمۡ عَلَىٰٓ أَخِيهِ مِن قَبۡلُۖ فَٱللَّهُ خَيۡرٌ حَٰفِظٗاۖ وَهُوَ أَرۡحَمُ ٱلرَّٰحِمِينَ ﴿٦٤﴾ وَلَمَّا فَتَحُواْ

---

(١) أخرجه الطبري (٧/ ٢٤٢) برقم: (١٩٤٦٦)، وذكره البغوي (٢/ ٤٣٣)، وابن عطية (٣/ ٢٥٦)، وابن كثير ((٢/ ٤٨٢)، والسيوطي (٤/ ٤٦)، وعزاه لابن جرير، وابن أبي حاتم.

(٢) أخرجه الطبري (٧/ ٢٤٢) برقم: (١٩٤٦٩)، وذكره البغوي (٢/ ٤٣٣)، وابن عطية (٣/ ٢٥٦)، والسيوطي (٤/ ٤٤)، وعزاه لابن جرير.

مَتَٰعَهُمْ وَجَدُواْ بِضَٰعَتَهُمْ رُدَّتْ إِلَيْهِمْ قَالُواْ يَٰٓأَبَانَا مَا نَبْغِى هَٰذِهِۦ بِضَٰعَتُنَا رُدَّتْ إِلَيْنَا وَنَمِيرُ أَهْلَنَا وَنَحْفَظُ أَخَانَا وَنَزْدَادُ كَيْلَ بَعِيرٍ ذَٰلِكَ كَيْلٌ يَسِيرٌ ﴿٦٥﴾ قَالَ لَنْ أُرْسِلَهُۥ مَعَكُمْ حَتَّىٰ تُؤْتُونِ مَوْثِقًا مِّنَ ٱللَّهِ لَتَأْتُنَّنِى بِهِۦٓ إِلَّآ أَن يُحَاطَ بِكُمْ فَلَمَّآ ءَاتَوْهُ مَوْثِقَهُمْ قَالَ ٱللَّهُ عَلَىٰ مَا نَقُولُ وَكِيلٌ ﴿٦٦﴾ وَقَالَ يَٰبَنِىَّ لَا تَدْخُلُواْ مِنۢ بَابٍ وَٰحِدٍ وَٱدْخُلُواْ مِنْ أَبْوَٰبٍ مُّتَفَرِّقَةٍ وَمَآ أُغْنِى عَنكُم مِّنَ ٱللَّهِ مِن شَىْءٍ إِنِ ٱلْحُكْمُ إِلَّا لِلَّهِ عَلَيْهِ تَوَكَّلْتُ وَعَلَيْهِ فَلْيَتَوَكَّلِ ٱلْمُتَوَكِّلُونَ ﴿٦٧﴾﴾

وقوله عز وجل: ﴿وجاء إخوة يوسُفَ فدخلوا عليه فعرفهم وهم له منكرون﴾، قال السدِّيُّ[1] وغيره: سبب مجيئهم أنَّ المجاعة ٱتصَلَتْ ببلادِهِمْ، وكان النَّاس يمتارُونَ مِنْ عند يوسُف، وهو في رتبة العزيز المتقدِّم، وكان لا يعطي الوارد أكثر مِنْ حِملِ بَعِيرٍ يُسَوِّي بين الناس، فلما ورد إخوته، عَرَفَهم، ولم يَعْرِفُوه لِبُعْدِ العهد وتغيُّر سنِّه، ولم يقعْ لهم بَسَبب مُلْكه ولسانِهِ القبْطِيِّ ظنٌّ عليه، ورُوِيَ في بعض القصص، أنه لما عرفهم أراد أنْ يخبروه بجميعِ أمرهم، فباحَثَهُمْ بأنْ قال لهم بتَرْجُمَانٍ: «أُظنُّكُمْ جواسِيسَ»، فٱحتاجوا حينئذٍ إلى التعريفِ بأنفسهم، فقالوا: نَحْنُ أبناءُ رجُلٍ صِدِّيقٍ، وكنا اثْنَيْ عَشَرَ ذهب منَّا واحدٌ في البَرِّيَّة، وبقي أصغرنا عنْدَ أبينا، وجئْنَا نَحْن للميرة، وسقنا بعير الباقي منَّا، وكنا عَشَرَةً، ولهم أحدَ عَشَرَ بعيراً، فقال لهم يوسف: ولِمَ تخلَّفَ أحدكم؟ قالوا: لمحبَّة أبينا فيه، قال: فأتوا بهذا الأخِ؛ حتى/ أعلم حقيقة قَوْلِكم، وأرَى لِمَ أحَبَّهُ أبوكم أكْثَرَ منكم؛ إن كنتم ١٢٥٧أ
صادقين، وروي في القصص أنهم وَرَدُوا مصْرَ وٱستأذنوا على العزيز، وٱنْتَسَبُوا في ٱلاستئذان، فعرفَهُمْ، وأمر بإنزالهم وأدخَلَهم في ثاني يومٍ على هيئة عظيمةٍ لمُلْكِه، وروي أنه كان متلثِّماً أبداً سَتْراً لجماله، وأنه كان يأخذ الصُّوَاعَ، فينقره، ويَفْهم منْ طنينه صدْقَ الحديثِ منْ كذبه، فَسُئِلوا عن أخبارهم، فكلَّما صدقوا، قال لهم يوسف: صَدَقْتم، فلما قالوا: وكَانَ لَنَا أخٌ أكله الذِّئب، أظنَّ يوسُفُ الصُّواع، وقال: كَذَبْتم، ثم تغيَّر لهم، وقال: أراكُمْ جواسيسَ، وكلَّفهم سَوْقَ الأخ الباقي؛ ليظهر صدْقُهم في ذلك؛ في قصصٍ طويلٍ، جاءت الإشارة إليه في القرآن، «والجهاز» ما يحتاج إليه المسافر من زَادٍ ومتاعٍ.

وقوله: ﴿بأخٍ لكم﴾ * ص *: نَكَّرَهُ، ليريهم أنه لا يعرفُهُ، وفَرْقٌ بين غلامٍ لك، وبين غلامِكَ، ففي الأول أنت جاهلٌ به، وفي الثاني أنْتَ عالمٌ، لأن التعريف به يفيدُ نَوْعَ عهدٍ في الغلامِ بَيْنَكَ وبين المخاطَب، انتهى.

وقول يوسف: ﴿ألا ترون أني أوفي الكيل . . .﴾ الآية: يرغِّبهم في نفسه آخراً

---

(١) أخرجه الطبري (٧/ ٢٤٣) برقم: (١٩٤٧١)، وذكره ابن عطية (٣/ ٢٥٧ ـ ٢٥٨).

ويؤنِّسهم ويَسْتميلهم، و﴿المُنْزِلِينَ﴾: يعني: المُضِيفين، ثم توعَّدهم بقوله: ﴿فإن لم تأتوني به فلا كيل لكم عندي ولا تقربون﴾، أي: في المستأنف، وروي عن النبيِّ ﷺ أنه قال: «كَانَ يُوسُفُ يُلْقِي حَصَاةً في إِنَاءِ فِضَّةٍ مَخُوصٍ بالذَّهَبِ فَيَطِنُّ، فَيَقُولُ لَهُمْ: إِنَّ هَذَا الإِنَاءَ يُخْبِرُنِي أَنَّ لَكُمْ أَباً شَيْخاً»، ورُوِيَ أنَّ ذلك الإناء به كان يَكِيلُ الطعامَ، إظهاراً لِعزَّته بحسب غَلائِهِ، وروي أن يوسُفَ ٱستوفى في تلك السنين أمْوَالَ الناسِ، ثم أملاكَهم، وظاهر كُلِّ ما فعله يوسُفُ معهم أنَّه بوحْيٍ وأمْرٍ، وإلا فَكَانَ بِرُّ يعقوب يقتضي أن يبادِرَ إِلَيْهِ ويستَدْعيه، لكنَّ اللَّه تَعَالى أَعلمه بما يَصْنَعُ؛ ليكمل أجْرَ يعقوب ومِحْنته، وتتفسَّر الرؤيا الأُولى.

وقوله: ﴿لعلهم يعرفونها﴾: يريد: لعلَّهم يعرفون لها يداً وتكرمةً يَرَوْنَ حقَّها؛ فيرغبون في الرجوعِ إلينا، وأما مَيْزُ البِضَاعة، فلا يُقَالُ فيه: «لَعَلَّ» وقيل: قصد يوسف بِرَدِّ البضاعة أنْ يتحرَّجوا مِنْ أخْذِ الطعامِ بِلا ثَمنٍ، فيرجعوا لدَفْعِ الثمنِ، وهذا ضعيفٌ من وجوهٍ، وسرُورُهُم بالبضَاعةِ، وقولهم: ﴿هذه بضاعتنا ردَّتْ إِلَينا﴾ يكشف أنَّ يوسف لم يَقْصِدْ هذا، وإنما قصد أنْ يستميلهم، ويصلهم، ويُظْهِر أنَّ ما فعله يوسف من صلتهم وجَبْرهم في تِلْكَ الشِّدَّة كان واجباً عليه، وقيلَ: عَلِمَ عَدَمَ البضاعةِ والدَّراهمِ عند أبيه؛ فرَدَّ البضاعة إليهم؛ لِئلاَّ يمنعهم العُدْمُ من الرجوعِ إليه، وقيل: جعلها توطئةً لجَعل السقاية في رَحْلِ أخيه بعد ذلك، ليبيِّن أنه لم يَسْرِقْ لمن يتأمَّل القصَّة، والظاهر منَ القصَّة أنه إنما أراد ٱلاستئلاف وصِلَةَ الرحِمِ، وأصْلُ «نَكْتَلْ»: «نَكْتَتِل»، وقولهم: ﴿مُنِعَ منا الكيل﴾: ظاهره أنهم أشاروا إلى قوله: ﴿فلا كَيْلَ لكم عندي﴾، فهو خوفٌ في المستأنفِ، وقيل: أشاروا إلى بعيرِ يَامِينَ، والأولُ أرجَحُ، ثم تضمَّنوا له حِفْظَه وحَيْطَته، وقول يعقوبَ عليه السلام: ﴿هل آمنكم عليه . . .﴾ الآية: «هَلْ» توقيفٌ وتقريرٌ / ولم يصرِّح بمنعهم مِنْ حمله؛ لما رأى في ذلك مِنَ المصلحة، لكنَّه أعلمهم بقلَّة طَمَأْنينَتِهِ إليهم، ولكنْ ظاهر أمرهم أنهم قد أنابُوا إلى اللَّه سُبْحانه، وانتقلَتْ حالهم، فلم يَخَفْ على يَامِينَ، كخوفه علَى يوسُفَ، وقرأ نافعٌ وغيره[1]: «خَيْرٌ حِفْظاً»، وقرأ حمزة وغيره: «خَيْرٌ حَافِظاً»، ونصب ذلك في القراءتين؛ على التمييز والمعنى: أنَّ حفظ اللَّه خَيْرٌ من حفْظِكم، فٱستسلم يعقوبُ عليه

٢٥٧ ب

(١) وحجتهم في ذلك قولهم قيل: ﴿ونحفظ أخانا﴾، فلما أضافوا إلى أنفسهم، قال يعقوب: ﴿فاللَّه خير حفظاً﴾ أي من حفظكم الذي نسبتموه إلى أنفسكم.
وحجة الباقين: قولهم قبل: «﴿وإنا له لحافظون﴾، فقال يعقوب رادًّا عليهم: ﴿فاللَّه خير حافظاً﴾.
ينظر: «العنوان» (١١١)، و«شرح الطيبة» (٤/ ٣٨٦)، و«شرح شعلة» (٤٤٠)، و«إعراب القراءات» (١/ ٣١٤).

السلام للَّهِ، وتوكَّل علَيْه، وقولهم: ﴿ما نبغي﴾: يحتمل أنْ تكون «ما» ٱستفهاماً؛ قاله قتادة: و﴿نبغي﴾: من البُغْية، أي: ماذا نَطْلُبُ بَعْدَ هذه التَّكْرِمَة؛ هذا مَالُنَا رُدَّ إلينا مع مِيرَتِنا، قال الزَّجَّاج[1]: ويحتمل أنْ تكون «ما» نافية، أي: ما بقي لنا ما نَطْلُبُ، ويحتمل أنْ تكون أيضاً نافيةً، و﴿نَبْغِي﴾ من البَغْيِ، أي: ما تَعَدَّيْنا فَكَذَبْنا على هذا المَلِكِ، ولا في وَصْف إجماله وإكرامه، هذه البضاعةُ رُدَّت إلينا، وقرأ أبو حَيْوة[2]: «ما تَبْغِي»؛ على مخاطبة يعقوبَ، وهي بمعنى ما تُرِيدُ، وما تطلب وقولهم: ﴿ونزداد كَيْلَ بعيرٍ﴾ يريدون بَعِيرَ أخيهم؛ إذ كان يوسُفُ إنما حمل لهم عَشَرَةَ أَبْعِرَةٍ، ولم يحملِ الحادِيَ عشر؛ لغيب صاحبه، وقولهم: ﴿ذلك كيلٌ يسير﴾: قيل: معناه: يسيرٌ على يوسف أنْ يعطيه.

وقال السدِّي: ﴿يسير﴾، أي: سريع لاَ نُحْبَسُ فيه ولا نُمْطَلُ[3].

وقوله تعالى: ﴿فلما آتوه موثقهم﴾ الآية: أي لمَّا عاهدوه، أشْهَدَ اللَّه بينه وبينهم بقوله: ﴿اللَّه على ما نقول وكيل﴾، و«الوكيلُ»: القيِّم الحافظُ الضَّامن.

وقوله: ﴿إلاَّ أَن يحاط بكم﴾: لفظٌ عامٌّ لجميع وجوه الغَلَبة، وٱنظر أنَّ يعقوبَ عليه السلام قد توثَّق في هذه القصَّة، وأشْهَدَ اللَّه تعالى، ووصَّى بنيه، وأخبر بعد ذلك بتوكُّله، فهذا توكُّل مع سبب، وهو توكُّل جميعِ المؤمنين إلا مَنْ شَذَّ في رَفْض السعْي بالكليَّة، وقَنِعَ بالماء وبَقْلِ البَرِّيَّة، فتلك غايَةُ التوكُّل، وعليها بعضُ الأنبياء عليهم السلام، والشارعُونَ منهم مثبتون سُنَنَ التسبُّب الجائز، قال الشيخُ العارِفُ باللَّه عَبْدُ اللَّه بْنُ أَبي جَمْرَةَ رضي اللَّه عنه: وقد ٱشتمل القُرْآنَ على أَحكامٍ عديدةٍ، فمنها: التعلُّق باللَّه تعالَى، وتركُ الأسبابِ، ومنها: عمل الأسبابِ في الظاهِرِ، وَخُلُوُّ الباطن من التعلُّق بها، وهو أجلُّها وأزكاها؛ لأن ذلك جَمْعٌ بينَ الحكمَةِ وحقيقة التَّوْحيد، وذلك لا يكُونُ إلا للأفذاذِ الذين مَنَّ اللَّه عليهم بالتوْفِيق؛ ولذلك مَدَحَ اللَّه تعالَى يعقُوبَ عليه الصلاة والسلام في كتابه، فقال: ﴿وَإِنَّهُ لَذُو عِلْمٍ لِمَا عَلَّمْنَاهُ وَلَكِنَّ أَكْثَرَ النَّاسِ لاَ يَعْلَمُونَ﴾ [يوسف: ٦٨] لأنه عمل الأسباب، وٱجتهد
/ في توفيتها، وهو مقتضَى الحكمةِ، ثم رَدَّ الأمر كلَّه للَّه تعالى، وٱستسلم إليه، وهو حقيقةُ ٢٥٨أ
التَّوحيد، فقال: ﴿وَمَا أُغْنِي عَنْكُمْ مِنَ اللَّهِ مِنْ شَيْءٍ إِنِ الحُكْمُ إِلاَّ للَّهِ . . .﴾ الآية، فأثنَى

---

(١) ينظر: «معاني القرآن» (٣/ ١١٨).

(٢) وهي قراءة ابن مسعود كما في «الكشاف» (٢/ ٤٨٦)، وينظر: «المحرر الوجيز» (٣/ ٢٦٠)، و«البحر المحيط» (٥/ ٣٢١)، و«الدر المصون» (٤/ ١٩٥).

(٣) ذكره ابن عطية (٣/ ٢٦١).

٣٣٨ ـــــــ

يَامِينُ شقيقَ يُوسُفَ.

وقوله: ﴿فلا تبتئس بما كانوا يعملون﴾: يحتمل أنْ يشير إلى ما عمله الإخوة، ويحتمل الإشارة إلى ما يعمله فتيانُ يُوسُفَ من أمْرِ السقاية، ونحو ذلك، و﴿تبتئس﴾: من البُؤْس، أي: لا تَحْزَنْ، ولا تَهْتَمَّ، وهكذا عَبَّر المفسِّرون.

﴿فَلَمَّا جَهَّزَهُم بِجَهَازِهِمْ جَعَلَ ٱلسِّقَايَةَ فِى رَحْلِ أَخِيهِ ثُمَّ أَذَّنَ مُؤَذِّنٌ أَيَّتُهَا ٱلْعِيرُ إِنَّكُمْ لَسَـٰرِقُونَ ﴿٧٠﴾ قَالُوا۟ وَأَقْبَلُوا۟ عَلَيْهِم مَّاذَا تَفْقِدُونَ ﴿٧١﴾ قَالُوا۟ نَفْقِدُ صُوَاعَ ٱلْمَلِكِ وَلِمَن جَآءَ بِهِۦ حِمْلُ بَعِيرٍ وَأَنَا۠ بِهِۦ زَعِيمٌ ﴿٧٢﴾﴾

وقوله سبحانه: ﴿فلما جهزهم بجهازهم جعل السقاية في رحْل أخيه ثم أذن مؤذن أيتها العير إنكم لسارقون﴾: هذا من الكَيْد الذي يَسَّره اللَّه ليوسُفَ عليه السلام، وذلك أنه كان في دين يَعْقُوبَ؛ أنْ يُسْتَبْعَدَ السارقُ، وكان في دِينِ مِصْرَ؛ أن يُضْرَبَ، ويُضَعَّف عليه الغُرْم، فعلم يوسُفُ أَنَّ إخوته لثقتهم ببراءة سَاحَتِهِمْ سَيَدْعُونَ في السَّرقة إلى حكمهم، فتحيَّل لذلك، واستسْهَلَ الأَمرَ على ما فيه مِنْ رَمْي أبرياء وإدخالِ الهَمِّ على يَعْقُوب وعَلَيْهِم؛ لِمَا علم في ذلك من الصَّلاح في الآجِلِ، وبوَحْيٍ لا محالة، وإرادةٍ مِنَ اللَّه محنَتَهُمْ بذلك، و﴿السِّقاية﴾: الإناء الذي به يَشْرَبُ المَلِكُ؛ وبه كان يَكِيلُ الطعام للنَّاس؛ هكذا نصَّ جمهور المفسِّرين ابنُ عباس وغيره، وروي أنه كان مِنْ فضَّة[1]، وهذا قولُ الجمهور، وكان هذا الجُعْل بغَيْرِ عِلْم من «يَامين»؛ / قاله السُّدِّيُّ[2] وهو الظاهر، «فلما فَصَلَتِ العير» بأوقارها، وخرجَتْ من مصر فيما رُوِيَ أمر بهم فَحُبِسُوا، وأذن مؤذن أيتها العير إنكم لسارقُونَ، ومخاطبةُ العِير مجازٌ، والمراد أربابها. ٢٥٨ ب

* ت *: قال الهَرَوِيُّ: قوله تعالى: ﴿أيتها العير﴾: «العير»: الإبلُ والحمير التي يحمل عليها الأحمال، وأراد أصحاب العير؛ وهذا كقوله ﷺ: «يا خَيْلَ اللَّهِ، ٱرْكَبِي[3]» أراد: يا أَصْحَابَ خَيْلِ اللَّهِ ٱرْكَبِي، وأنَّث «أيًّا»؛ لأنه للعيرِ، وهي جماعة، انتهى. فلما

---

(١) أخرجه الطبري (٧/ ٢٥٥) برقم: (١٩٥٣٢)، وذكره ابن كثير (٢/ ٤٨٥)، والسيوطي (٤/ ٥٠)، وعزاه لابن جرير، وابن المنذر، وابن أبي حاتم، وابن الأنباري، وأبي الشيخ، وابن منده في «غرائب شعبة»، وابن مردويه، والضياء.

(٢) أخرجه الطبري (٧/ ٢٥٣) برقم: (١٩٥٢٧)، وذكره البغوي (٢/ ٤٣٨).

(٣) قال السخاوي في «المقاصد» ص: (٤٧٣ ـ ٤٧٤): أخرجه أبو الشيخ في الناسخ والمنسوخ من طريق أبي حمزة السكري عن عبد الكريم حدثني سعيد بن جبير عن قصة المحاربين، قال: كان ناس أتوا رسول اللَّه ﷺ فقالوا: نبايعك على الإسلام، فذكر القصة وفيها فأمر النبي ﷺ فنودي في الناس: يا خيل اللَّه اركبي، فركبوا لا ينتظر فارس فارساً، وللعسكري من حديث عبد اللَّه بن المثنى، عن ثمامة، عن أنس =

سمع إِخْوَةُ يوسُفَ هذه المقالة، أقبَلوا عليهم، وساءهم أَنْ يُرْمَوْا بهذه المَثْلَبَة، وقالوا: ماذا تَفْقِدُونَ، ليقع التفْتِيشُ، فتظهر براءتهم، ولم يلوذوا بالإِنكار من أوَّل، بل سألوا إِكمال الدعوَى؛ عسى أنْ يكون فيها ما تبطل به، فلا يَحْتَاج إِلى خصام، قالوا: نفقدُ صُوَاعَ المَلِكِ، وهو المِكْيَالُ، وهو السِّقَايَةُ، قال أبو عُبَيْدة: يؤنَّث الصُّوَاع؛ مِنْ حيْثُ سمي سِقَايَةً، ويذكَّر من حيث هو صَاعٌ.

* ت *: ولفظ أبي عُبَيْدة الهَرَوِيُّ قال الأَخفش: الصَّاع: يذكَّر ويؤنَّث، قال اللَّه تعالى: ﴿ثُمَّ ٱسْتَخْرَجَهَا مِنْ وِعَاءِ أَخِيهِ﴾ فأنَّث، وقَالَ: ﴿لِمَنْ جَاءَ به حِمْلُ بَعِيرٍ﴾ فذكَّرَ لأنه عنى به الصُّوَاع. انتهى.

وقوله: ﴿ولمن جاء به حمل بعير﴾: أي: لمن دَلَّ على سارقه، وجَبَرَ الصواع، وهذا جُعْل.

وقوله: ﴿وأنا به زعيم﴾: حَمالَةٌ، قال مجاهد: «الزَّعيم»: هو المُؤَذِّن الذي قال أَيَّتُهَا العِير[1] و«الزعيم»: الضامنُ في كلام العرب.

= في حديث ذكره، قال: فنادى منادي رسول اللَّه ﷺ: يا خيل اللَّه اركبي، ومن حديث يوسف بن عطية، عن ثابت، عن أنس أن النبي ﷺ قال لحارثة بن النعمان؟ كيف أصبحت: الحديث وفيه أنه قال: يا نبي اللَّه ادع اللَّه لي بالشهادة فدعا له قال: فنودي يوماً بالخيل: يا خيل اللَّه اركبي، قال: فكان أول فارس ركب وأول فارس استشهد، ولابن عائذ في **«المغازي»**، عن الوليد بن مسلم، عن سعيد بن بشير، عن قتادة قال: بعث رسول اللَّه ﷺ يومئذ يعني: يوم قريظة يوم الأحزاب منادياً ينادي: يا خيل اللَّه اركبي وعزى السهيلي في غزوة حنين من **«الروض»** هذه اللفظة **«لصحيح مسلم»** فيحرر، نعم عند ابن إسحاق ومن طريقه البيهقي في **«الدلائل»** حدثني عاصم بن عمر بن قتادة وعبد اللَّه بن أبي بكر بن حزم وغيرهما قالوا: لما قدم رسول اللَّه ﷺ إلى بني لحيان، فذكر حديث إغارة بني فزارة على لقاح النبي ﷺ صرخ في المدينة: يا خيل اللَّه اركبوا، وجاءت أحاديث عن علي وخالد بن الوليد، ففي **«المستدرك»** للحاكم في قصة أويس من حديث أبي نضرة، عن أسير بن جابر، فذكر القصة وقال في آخرها: فنادى علي: يا خيل اللَّه اركبي، وفي الردة للواقدي من رواية عاصم بن عمر، عن محمود بن لبيد أن خالد بن الوليد قال لأصحابه يوم اليمامة: يا خيل اللَّه اركبي، فركبوا وساروا إلى بني حنيفة، وقال أبو داود في **«السنن»**: باب: النداء عند النفير: يا خيل اللَّه اركبي، وساق في الباب حديث سمرة بن جندب أن النبي ﷺ سمّى خيلنا خيل الله، وللعسكري من حديث موسى بن نفيع الحارثي عن مشيخة من قومه أن النبي ﷺ قال: الأناة في كل شيء خير إلا في ثلاث: إذا صيح في خيل للَّه فكونوا أولَ من يشخص. وذكر حديثاً، قال العسكري قوله: يا خيل اللَّه اركبي، هذا على المجاز والتوسع، أراد: يا فرسان خيل اللَّه اركبي، فاختصر لعلم المخاطب بما أراد.

(١) أخرجه الطبري (٧/٢٥٦) برقم: (١٩٥٥٠ ـ ١٩٥٥١)، وذكره البغوي (٢/٤٣٩)، وابن عطية (٣/٢٦٤)، والسيوطي (٤/٥١)، وعزاه لعبد بن حميد، وابن جرير، وابن المنذر، وابن أبي حاتم.

﴿قَالُوا تَاللَّهِ لَقَدْ عَلِمْتُم مَّا جِئْنَا لِنُفْسِدَ فِي الْأَرْضِ وَمَا كُنَّا سَارِقِينَ ﴿٧٣﴾ قَالُوا فَمَا جَزَاؤُهُ إِن كُنتُمْ كَاذِبِينَ ﴿٧٤﴾ قَالُوا جَزَاؤُهُ مَن وُجِدَ فِي رَحْلِهِ فَهُوَ جَزَاؤُهُ كَذَٰلِكَ نَجْزِي الظَّالِمِينَ ﴿٧٥﴾ فَبَدَأَ بِأَوْعِيَتِهِمْ قَبْلَ وِعَاءِ أَخِيهِ ثُمَّ اسْتَخْرَجَهَا مِن وِعَاءِ أَخِيهِ كَذَٰلِكَ كِدْنَا لِيُوسُفَ مَا كَانَ لِيَأْخُذَ أَخَاهُ فِي دِينِ الْمَلِكِ إِلَّا أَن يَشَاءَ اللَّهُ نَرْفَعُ دَرَجَاتٍ مَّن نَّشَاءُ وَفَوْقَ كُلِّ ذِي عِلْمٍ عَلِيمٌ ﴿٧٦﴾﴾

وقوله تعالى: ﴿قالوا تاللَّه لقد علمتم ما جئنا لنفسد في الأرض﴾: روي أن إخوة يوسُفَ كانُوا رَدُّوا البِضَاعة المَوْجُودة في الرِّحَال، وتحرَّجوا مِنْ أخْذ الطعام بلا ثَمَنٍ؛ فلذلك قالوا: ﴿لَقَدْ عَلِمْتُمْ﴾؛ أي: لقد علمْتُمْ منا التحرِّي، وروي أنهم كانوا قَدِ ٱشتهروا بِمِصْرَ بصَلاَحٍ وتعفُّفٍ، وكانوا يجعلُونَ الأَكِمَّةَ في أفواه إبلهم، لَئَلاَّ تنَالَ زروعَ الناسِ؛ فلذلك قالوا: ﴿لَقَدْ عَلِمْتم﴾، والتاء في «تَاللَّهِ» بدلٌ من الواو، ولا تدخُلُ التَّاء في القَسَمِ إلاَّ في هذا ٱلاسم.

قال ابن العربيِّ في «**أحكامه**»[(١)]: قال الطبري[(٢)]: قوله تعالى: ﴿قَالُوا جَزَاؤُهُ مَنْ وُجِدَ فِي رَحْلِهِ﴾ على حذف مضافٍ، تقديره: جزاؤه استعبادُ أو ٱسترقاقُ مَنْ وجدَ في رَحْله. انتهى.

وقولهم: ﴿كذلك نجزي الظالمين﴾: أي: هذه سُنَّتنا ودِينُنا في أهْل السَّرقة؛ أنْ يتملَّك السارق؛ كما تَمَلَّكَ هو الشيءَ المَسْرُوق.

وقوله سبحانه: ﴿فبدأ بأوعيتهم ...﴾ الآية: بدؤه أيضاً من أوعيتهم تمكينٌ للحِيلَةِ، وإبعادٌ لظُهُور أنها حيلةٌ، وأضافَ اللَّه سبحانَهُ الكَيْدَ إلى ضميره؛ لَمَّا خَرَجَ القَدْرُ الذي أباح به ليُوسُفَ أَخْذَ أخِيهِ مَخْرَجَ ما هو في ٱعتقادِ النَّاس كَيْدٌ، وقال السُّدِّيُّ والضَّحَّاك: ﴿كِدْنَا﴾: معناه: صَنَعْنَا[(٣)]، و﴿دين الملك﴾: فسَّرَه ابن عباس بسُلْطَانِهِ[(٤)]، وفسَّره قتادة بالقضاءِ والحُكْم[(٥)]، وهذا متقاربٌ، قال ابن العربيِّ في «**أحكامه**»[(٦)]: قوله تعالى: ﴿كذلك

---

(١) ينظر: «**أحكام القرآن**» (٣/ ١٠٩٨).

(٢) ينظر: «**تفسير الطبري**» (٧/ ٢٥٨).

(٣) أخرجه الطبري (٧/ ٢٦١) برقم: (١٩٥٧٣)، وبرقم: (١٩٥٧٤)، والبغوي (٢/ ٤٤٠)، وابن عطية (٣/ ٢٦٥)، والسيوطي (٤/ ٥١)، وعزاه لابن أبي شيبة، وابن جرير، وابن المنذر، وابن أبي حاتم.

(٤) أخرجه الطبري (٧/ ٢٦١) برقم: (١٩٥٧٥)، وذكره البغوي (٢/ ٤٤٠)، وابن عطية (٣/ ٢٦٦)، والسيوطي (٤/ ٥١)، وعزاه لابن جرير، وابن أبي حاتم، وأبي الشيخ.

(٥) أخرجه الطبري (٧/ ٢٦١) برقم: (١٩٥٧٧ ـ ١٩٥٧٨)، وذكره ابن عطية (٣/ ٢٦٦)، والسيوطي (٤/ ٥٢)، وعزاه لعبد الرزاق، وابن جرير، وابن المنذر، وابن أبي حاتم، وأبي الشيخ.

(٦) ينظر: «**أحكام القرآن**» (٣/ ١٠٩٩).

كِدْنا ليوسف ما كان ليأخذ أخاه في دين الملك﴾، إذ كان المَلِكُ لا يَرَى ٱسترقاقَ السَّارق، وإنما كان دِينُهُ أنْ يأخذ المجنيُّ /عليه من السارق مِثْلَي السَّرقَةِ. ﴿إلا أن يشاء اللَّه﴾: ٱلتزامُ الإِخوة لدين يعقوبَ بٱلاسترقاقِ، فَقَضَى عليهم به، انتهى. ٢٥٨ ب

قال * ع[1] *: وٱلاستثناء في هذه الآيةِ حكايةُ حال التقديرِ، إلا أنْ يشاء اللَّه مَا وَقَعَ من هذه الحيلةِ، وروَى أبو عمر بْنُ عَبْدِ البَرِّ بسنده، عن مالك، عن زيد بن أسلم؛ أنه قال في قَوْلِهِ عَزَّ وجلَّ: ﴿نرفعُ درجاتٍ من نشاء﴾: قال: بالعلْمِ، انتهى من «**كتاب العلم**».

وقوله سبحانه: ﴿وفوق كل ذي علم عليم﴾، المعنى: أنَّ البَشَرَ في العلْم درجاتٌ، فكلُّ عالمٍ فلا بُدَّ مِنْ أعْلَمَ منه، فَإِما من البَشَرِ، وإما اللَّه عزَّ وجلَّ، فهذَا تأويلُ الحَسَن وقتادة وابْن عباس[2] وروي أيضاً عن ابن عبَّاس: إنما العليمُ اللَّهُ، وهو فوقَ كل[3] ذي علم.

قال ابن عطاء في «**التنوير**»: ٱعلم أنَّ العلْمَ حيثُ ما تكرَّر في الكتاب العزيز، أو في السُّنَّة، فإنما المراد به العِلْمُ النافِعُ الذي تقارنُهُ الخشية، وتكتنفه المَخَافة. انتهى.

قال الشيخ العارفُ أبو القاسم عبْدُ الرحمٰن بْنُ يوسُفَ اللَّجائيُّ رحمه اللَّه: إذا كَمُلَتْ للعبدِ ثلاثُ خِصَالٍ، وصَدَقَ فيها، تفجَّرَ العِلْمُ مِنْ قَلْبِهِ على لسانه، وهي الزُّهْد، والإِخلاص، والتقوى، قال: ولا مَطْمَعَ في هذَا العلْم المذكور إلا بَعْدَ معالجة القَلْبِ مِنْ علله التي تشينه، كالكِبْر، والحَسَد، والغَضَبِ، والرياء، والسُّمْعة، والمَحْمَدَة والجاه، والشَّرَف، وعُلُوِّ المنزلة، والطمَعِ، والحِرْصِ، والقَسْوة، والمُدَاهَنة، والحِقْد، والعَدَاوة، وكل ما عَدَدْنَاهُ من العلل، وما لم نَعُدَّهُ راجعٌ إلى أصل واحدٍ، وهو حبُّ الدنيا، لأنَّ حبها عنه يتفرَّعُ كلُّ شر، وعنه يتشعَّب كلُّ قبيح، فإذا زالَتْ هذه العِلَلُ ظهر الصِّدْق، والإِخلاص، والتواضُعُ، والحِلْم، والوَرَع، والقَنَاعة، والزُّهْد، والصَّبْر، والرِّضا، والأُنْسُ، والمَحَبَّة، والشَّوْق، والتوكُّل، والخَشْية، والحُزْن، وقِصَر الأَمَلِ، وَمِزَاجُ النية بالعمل، فينبُعُ

---

(١) ينظر: «**المحرر الوجيز**» (٣/ ٢٦٥ ـ ٢٦٦).

(٢) أخرجه الطبري (٧/ ٢٦٣ ـ ٢٦٤) برقم: (١٩٥٩٧ ـ ١٩٥٩٨ ـ ١٩٥٩٩ ـ ١٩٦٠٠) وبرقم: (١٩٥٩٠)، وذكره ابن عطية (٣/ ٢٦٦)، وابن كثير (٢/ ٤٨٦)، والسيوطي (٤/ ٥٣)، وعزاه لابن جرير، وأبي الشيخ.

(٣) أخرجه الطبري (٧/ ٢٦٣) برقم: (١٩٥٨٧ ـ ١٩٥٨٨)، وذكره ابن عطية (٣/ ٢٦٦)، وابن كثير (٢/ ٤٨٦)، والسيوطي (٤/ ٥٢)، وعزاه للفريابي، وابن المنذر، وابن أبي حاتم، وأبي الشيخ، والبيهقي في «**الأسماء والصفات**».

العِلْمُ، وينتفي الجَهْل، ويضيءُ القَلْب بنور إلاهيٍّ، ويتلألأ الإيمان، وتوضح المعرفةُ، ويتَّسِعُ اليقينُ، ويتقوَّى الإلهام، وتبدو الفراسَاتُ، ويصفى السرُّ، وتتجلَّى الأسرار، وتوجد الفوائدُ. قال رحمه اللَّه: وليس بَيْنَ العبدِ والترقِّي مِنْ سُفْلٍ إلى عُلْوٍ إلاَّ حُبُّ الدنيا؛ فإن الترقِّي يتعذَّر مِنْ أجْل حبِّها؛ لأنها جاذبة إلى العالَم الظلمانيِّ، وطباعُ النفوس لذلك مائلةٌ، فإنْ أردتَّ أنْ تقتفي أثَرَ الذاهِبينَ إلى اللَّه تعالى، فَٱسْتَخِفَّ بدنياك، وٱنْظُرْها بعَيْن الزَّوال، وأَنْزِلْ نَفْسَكَ عندَ أَخْذِ القُوتِ منها منزلَةَ المُضْطَرِّ إلى الميتة، والسَّلام. انتهى.

وروي أن المفتِّش كان إذا فَرَغَ من رَحْلِ رَجُلٍ، فلم يجدْ فيه شيئاً، ٱستغفر اللَّهَ عَزَّ وَجَلَّ مِنْ فعله ذلك، وظاهر كلام قتادة وغيره؛ أنَّ المستغفِرَ هو يُوسُفُ حتى انْتَهَى إلى رَحْلِ بِنْيَامِينَ، فقال: ما أَظُنُّ هذا الفتى رضي بهذا، ولا أخذ شيئاً، فقال له إخوته: واللَّهِ، لاَ تَبْرَحْ حَتَّى تُفَتِّشَهُ، فهو أَطْيَبُ /لنفسك ونفوسِنَا، فَفَتَّشَ حينئِذٍ، فأَخْرَجَ السِّقاية، وروي ٢٥٩أ أنَّ أُخوة يوسُفَ لما رأَوْا ذلك، عَنَّفُوا بِنْيَامِينَ، وقالوا له: كَيْفَ سَرَقْتَ هذه السِّقَايَةَ؟ فقال لهم: واللَّهِ، ما فَعَلْتُ، فَقَالُوا له: فَمَنْ وَضَعَهَا في رَحْلِكَ؟ قالَ: الذي وَضَعَ البِضَاعَةَ في رِحَالِكُمْ، والضمير في قوله: ﴿ٱستخرجها﴾: عائدٌ على السِّقاية، ويحتمل على السَّرقة.

﴿۞ قَالُوٓاْ إِن يَسۡرِقۡ فَقَدۡ سَرَقَ أَخٞ لَّهُۥ مِن قَبۡلُۚ فَأَسَرَّهَا يُوسُفُ فِي نَفۡسِهِۦ وَلَمۡ يُبۡدِهَا لَهُمۡۚ قَالَ أَنتُمۡ شَرّٞ مَّكَانٗاۖ وَٱللَّهُ أَعۡلَمُ بِمَا تَصِفُونَ ٧٧ قَالُواْ يَٰٓأَيُّهَا ٱلۡعَزِيزُ إِنَّ لَهُۥٓ أَبٗا شَيۡخٗا كَبِيرٗا فَخُذۡ أَحَدَنَا مَكَانَهُۥٓۖ إِنَّا نَرَىٰكَ مِنَ ٱلۡمُحۡسِنِينَ ٧٨ قَالَ مَعَاذَ ٱللَّهِ أَن نَّأۡخُذَ إِلَّا مَن وَجَدۡنَا مَتَٰعَنَا عِندَهُۥٓ إِنَّآ إِذٗا لَّظَٰلِمُونَ ٧٩﴾

وقوله سبحانه: ﴿قالوا إن يسرقْ﴾ أي: قالوا إخوةُ يوسُفَ: إن كان هذا قَدْ سَرَقَ، فغير بِدْعٍ من ٱبْنَيْ رَاحِيلَ؛ لأَن أخاه يوسُفَ قد كان سَرَقَ، فهذا من الإخوة إنحاءٌ على ٱبْنَيْ رَاحِيلَ يُوسُفَ وَبِنْيَامِينَ، وهذه الأقوال منهم عليهم السلام إنما كَانَتْ بحسب الظاهِرِ، ومُوجِبِ الحُكْم في النازلتين، فلم يَعْنُوا في غِيبَةِ ليُوسُفَ، وإنما قصدوا الإخبار بأمر جَرَى؛ ليزولَ بعضُ المَعرَّة عنهم، ويختصَّ بها هذان الشقيقَان، وأما ما رُوِيَ في سَرِقَةِ يوسُفَ، فالجمهورُ عَلَى أنَّ عمَّته كانَتْ رَبَّتْهُ، فلما شَبَّ، أَراد يعقوبُ أَخْذَهُ منها، فَوَلِعَتْ به، وأشفقَتْ من فِرَاقِهِ، فأَخَذَتْ مِنْطَقَةَ إسحاق، وكانت متوارثةً عندهم، فنطَّقته بها مِنْ تَحْتِ ثيابه، ثم صاحَتْ، وقالتْ: إني قَد فَقَدتُّ المِنْطَقَةَ، ويوسُفُ قد خَرَجَ بها، ففتَّشَتْ، فَوُجِدَتْ عنده، فٱسترقَّته، حَسَبَ ما كان في شَرْعِهم، وبقي عنْدَها حَتَّى ماتَتْ، فصار عِنْدَ أبيه.

وقوله: ﴿فأسرَّها يوسُفُ﴾: يعني: أسرَّ الحزَّة التي حَدَثَتْ في نفسه من قول الاخوة.

وقوله: ﴿أنتم شرٌّ مكاناً . . .﴾ الآية: الظاهر منه أنه قالها إفصاحاً؛ كأنه أسَرَّ لهم كراهيةَ مقالتهم، ثم نَجَهَهُمْ بقوله: ﴿أنتم شر مكاناً﴾: أي: لسوءِ أفعالكم، واللَّه أعلم؛ أنْ كان ما وصفتموه حقًّا، وفي اللفظ إشارةٌ إلى تكذيبهم؛ وممَّا يُقَوِّي هذا عِنْدِي أنهم تركُوا الشَّفاعة بأنفسهم، وعدَلُوا إلى الشفاعة بأبيهم عليه السلام، وقالتْ فرقة: لم يقُلْ هذا الكلامَ إلا في نَفْسه، وإنه تفسيرٌ للذي أسَرَّ في نفسه، فكأنَّ المراد: قال في نَفْسِهِ: أنتم شرٌّ مكاناً، وذكر الطبريُّ هنا قصصاً ٱختصارُهُ أنَّه لما ٱستخرِجَتِ السقايةُ مِنْ رَحْلِ يامين، قال إخوته: يا بَنِي رَاحِيلَ، لاَ يَزَالُ البلاءُ يَنَالُنَا مِنْ جِهَتِكُمْ، فقال يَامِينُ: بل بَنُو رَاحِيلَ ينالُهُمُ البلاءُ منكم، ذهبتم بأخِي، فَأَهْلَكْتُمُوهُ، ووضع هذا الصُّواعَ في رَحْلِي الذي وَضَعَ الدراهمَ في رحالِكُمْ، فقالوا: لا تَذْكُر الدراهم، لَئَلاَّ نؤْخَذَ بها، ثم دَخَلُوا على يوسُفَ، فأخذ الصُّواع، فَنَقَرَهُ، فَطَنَّ، فقال: إنه يخبر أنَّكم ذهبتم بأخٍ لكم، فَبِعْتُمُوهُ، فَسَجَدَ يامين، وقال: أيها العزيزُ، سَلْ صُوَاعَكَ هذا يُخْبِرُكَ بالحقِّ، في قصص يَطولُ آثرنا ٱختصارَهُ.

وروي أن رُوبِيلَ غَضِبَ، وقَفَّ شَعْرَه، حتى خرج من ثيابِهِ، فأمر يوسُفُ بنيًّا له، فمسَّه فسكَنَ غضبه، فقال رُوبيلُ: لقد مسَّني أحدٌ من ولد يعقُوبَ، ثم إنهم تشاوَرُوا في محارَبَةِ يُوسُفَ، وكانوا أَهْلَ قُوَّةٍ، لا / يُدَانَوْنَ في ذلك، فلما أحَسَّ يوسُفُ بذلك، قام إلى رُوبِيلَ، فلبَّبه وصَرَعَهُ، فرأَوا مِنْ قُوَّته ما ٱستعظَمُوه، وقالوا: ﴿يأيُّها العَزِيزُ . . .﴾ الآية، وخاطبوه بٱسْم العزيز، إذ كان في تِلْكَ الخُطَّةَ بعَزْلِ الأول أو موته، على ما رُوِيَ في ذلك، وقولهم: ﴿فخذْ أحدنا مَكَانَهُ﴾ يحتمل أنْ يكونَ ذلك منهم مجازاً، ويحتمل أنْ يكون حقيقةً علَى طريقِ الحَمَالَةِ؛ حتى يَصِلَ يَامِينُ إلى أبيه، ويعرف يعقوبُ جليَّة الأمر، فمَنَع يوسُفُ من ذلك، وقال: ﴿مَعَاذَ اللَّهِ . . .﴾ الآية. ٢٥٩ ب

﴿فَلَمَّا ٱسْتَيْـَٔسُواْ مِنْهُ خَلَصُواْ نَجِيًّاۖ قَالَ كَبِيرُهُمْ أَلَمْ تَعْلَمُوٓاْ أَنَّ أَبَاكُمْ قَدْ أَخَذَ عَلَيْكُم مَّوْثِقًا مِّنَ ٱللَّهِ وَمِن قَبْلُ مَا فَرَّطتُمْ فِى يُوسُفَۖ فَلَنْ أَبْرَحَ ٱلْأَرْضَ حَتَّىٰ يَأْذَنَ لِىٓ أَبِىٓ أَوْ يَحْكُمَ ٱللَّهُ لِىۖ وَهُوَ خَيْرُ ٱلْحَٰكِمِينَ ﴿٨٠﴾ ٱرْجِعُوٓاْ إِلَىٰٓ أَبِيكُمْ فَقُولُواْ يَٰٓأَبَانَآ إِنَّ ٱبْنَكَ سَرَقَ وَمَا شَهِدْنَآ إِلَّا بِمَا عَلِمْنَا وَمَا كُنَّا لِلْغَيْبِ حَٰفِظِينَ ﴿٨١﴾ وَسْـَٔلِ ٱلْقَرْيَةَ ٱلَّتِى كُنَّا فِيهَا وَٱلْعِيرَ ٱلَّتِىٓ أَقْبَلْنَا فِيهَاۖ وَإِنَّا لَصَٰدِقُونَ ﴿٨٢﴾ قَالَ بَلْ سَوَّلَتْ لَكُمْ أَنفُسُكُمْ أَمْرًاۖ فَصَبْرٌ جَمِيلٌۖ عَسَى ٱللَّهُ أَن يَأْتِيَنِى بِهِمْ جَمِيعًاۚ إِنَّهُۥ هُوَ ٱلْعَلِيمُ ٱلْحَكِيمُ ﴿٨٣﴾ وَتَوَلَّىٰ عَنْهُمْ وَقَالَ يَٰٓأَسَفَىٰ عَلَىٰ يُوسُفَ وَٱبْيَضَّتْ عَيْنَاهُ مِنَ ٱلْحُزْنِ فَهُوَ كَظِيمٌ ﴿٨٤﴾﴾

وقوله سبحانه: ﴿فلما ٱستيْأَسُوا منه . . .﴾ الآية: يقال: يَئِسَ وَٱسْتَيْأَسَ بمعنًى واحدٍ، قال البخاريُّ: ﴿خَلَصُوا نَجِيًّا﴾: اعتزلوا، والجَمْع أَنْجِيَةٌ، وللاثنين والجمع نَجِيٌّ

وأَنْجِيَة انتهى.

وقال الهَرَوِيُّ: ﴿خَلَصُوا نَجِيًّا﴾: أي تَمَيَّزوا عن الناس متناجين انتهى.

و﴿كَبِيرُهم﴾: قال مجاهدٌ هو شَمْعُونُ، كان كبيرهم رَأْياً وعِلْماً، وإن كان رُوبِيلُ أَسنَّهم[١]، وقال قتادة: هو روبيلُ، لأنه أسنُّهم[٢]، وهذا أظهرُ ورجَّحه الطبريُّ[٣]، وذكرهم أخوهم ميثاقَ أبيهم: ﴿لَتَأْتُنِّي بِهِ إِلاَّ أَنْ يُحَاطَ بِكُمْ﴾ [يوسف: ٦٦].

وقوله: ﴿فَلَنْ أبرح الأرض﴾: قال: * ص *: «بَرَحَ» التامَّةُ بمعنى ذَهَبَ وظَهَرَ؛ ومنه: برح الخَفَاء، أي: ظهر، والمتوجَّه هنا: معنى «ذهب»، لكنَّه لا ينصب الظرف المكانيَّ المختصَّ إلا بواسطة، فاحتيج إلى تضمينه معنى «فارق»، والأرض مفعولٌ به، ولا يجوزُ أنْ تكون «أبرح»: ناقصةً انتهى.

وقوله: ﴿ارجعوا إلى أبيكم﴾: الأمر بالرجُوعِ قيلَ: هُوَ مِنْ قولِ كبيرهم، وقيل: من قَوْلِ يوسُفَ، والأول أظهرُ، وذكر الطبريُّ أَنَّ يوسُفَ قال لهم: إذا أتيتم أباكم فاقرؤوا عليْه السَّلام، وقولوا له: إنَّ مَلِكَ مِصْرَ يدْعُو لك ألاَّ تمُوتَ حَتَّى تَرَى ولدك يوسُفَ، ليعلم أَنَّ في أرض مِصْرَ صِدِّيقين مثله، وقرأ الجمهور: «سَرَقَ»، وروي عن الكسائي[٤] وغيره: «سُرِقَ» - ببنائه للمفعول -.

﴿وما شهدناإلا بما علمنا﴾: أي: باعتبار الظَّاهر، والعِلْمُ في الغَيْبِ إلى اللَّه، ليْسَ ذلك في حِفْظنا، هذا تأويل ابْن إسحاق، ثم استشهدوا بالقرية التي كانوا فيهَا، وهي مِصْر؛ قاله ابن عباس[٥]، والمراد أهْلُها، قال البُخَارِيُّ: ﴿سَوَّلَتْ﴾: أي: زَيَّنَتْ، وقولُ يعقُوبَ: ﴿عَسَى اللَّه أن يأتيني بهم جميعاً﴾ يعنى بيوسُفَ ويَامِينَ ورُوبِيلَ الذي لَمْ يَبْرَحِ الأَرضَ،

---

(١) أخرجه الطبري (٧/ ٢٦٩) برقم: (١٩٦٢٧)، وذكره البغوي (٢/ ٤٤٢)، وابن عطية (٣/ ٢٦٩)، والسيوطي (٤/ ٥٤ - ٥٥)، وعزاه لابن أبي شيبة، وابن جرير، وابن المنذر، وابن أبي حاتم، وأبي الشيخ.

(٢) أخرجه الطبري (٧/ ٢٧٠) برقم: (١٩٦٣٠)، وذكره البغوي (٢/ ٤٤٢)، وابن عطية (٣/ ٢٦٩)، والسيوطي (٤/ ٥٥)، وعزاه لابن جرير، وابن أبي حاتم، وأبي الشيخ.

(٣) ينظر: «تفسير الطبري» (٧/ ٢٧٠) برقم: (١٩٦٣٠ - ١٩٦٣١).

(٤) وقرأ بها أبو ذر وابن عباس، كما في «الشواذ» ص: (٦٩)، وقرأها مبنية للمفعول مشددة الكسائي في رواية ابن أبي شريح عنه، وقرأ بها أحمد بن جبير المكي، والوليد بن حسان، عن يعقوب، وغيرهم.
ينظر: «البحر المحيط» (٥/ ٣٢٩)، و«الدر المصون» (٤/ ٢٠٣).

(٥) أخرجه الطبري (٧/ ٢٧٣) برقم: (١٩٦٤٧)، وذكره ابن عطية (٣/ ٢٧١).

ورجاؤه هذا مِنْ جهاتٍ، منها: حُسْن ظَنِّه باللَّه سبحانه في كلِّ حالٍ، ومنها: رؤيا يوسُفَ المتقدِّمة؛ فإنه كان ينتظرُها، ومنها: ما أخبروهُ عَنْ مَلِكِ مِصْر؛ أنه يدعو له برؤْية ٱبْنِهِ.

وقوله سبحانه: ﴿وتولَّى عنهم﴾: أي: زال بوجْهه عنْهم مُلْتَجِئاً إلى اللَّه: ﴿وقال: يا أَسَفَى على يوسف﴾.

قال الحسن: خُصَّت هذه الأمَّة بالاستِرجاعِ؛ أَلاَ تَرَى إلى قول يعقُوبَ: ﴿يَا أَسَفى﴾[1].

قال * ع[2] *: والمراد يا أسفِي، لكنْ هذه لُغَةُ مَنْ يردُّ ياء الإضافة ألفاً؛ نحو: يا غُلاَما، ويَا أَبَتَا، ولا يبعد أَنْ يجتمع ٱلاسترجاعُ، ويَا أَسَفَى لهذه الأُمَّة، وليعقوب عليه السلام، وروي أن يعقوبَ عليه السلام/ حَزِنَ حُزْنَ سبعين ثَكْلَى، وأُعطِيَ أَجْرَ مَائَةِ شهيدٍ، وما ساءَ ظَنَّهُ باللَّه قطُّ، رواه الحَسَنُ عن النبيِّ ﷺ[3]، ﴿فهو كظيمٌ﴾ بمعنى: كاظِم، كما قال: ﴿وَالكَاظِمِينَ الْغَيْظَ﴾ [آل عمران: ١٣٤] ووصف يعقوب بذلك، لأنه لم يَشْكُ إلى أحَدٍ، وإنما كان يكْمد في نَفْسه، ويُمْسِك همَّه في صَدْره، فكان يكظمه، أي: يردُّه إلى قلبه. ١٢٦٠ أ

* ت * وهذا ينظر إلى قولِ النبيِّ ﷺ: «القَلْبُ يَحْزَنُ وَالعَيْنُ تَدْمَعُ وَلاَ نَقُولُ إلاَّ ما يُرْضِي الرَّبَّ . . .» الحديث، ذكر هذا ﷺ عنْدَ مَوْتِ ولده إبراهيم[4]، قال ابن المبارك في **«رقائقه»**: أخبرنا مَعْمَرٌ، عن قتادة في قوله تعالى: ﴿وَٱبْيَضَّتْ عَيْنَاهُ مِنَ الحُزْنِ فَهُوَ كَظِيمٌ﴾، قَالَ: كَظم على الحُزْنِ، فلم يقُلْ إلا خَيْراً[5] انتهى، قال ابن العربيِّ في **«أحكامه»**: وفي الحديث الصحيح عن النبيِّ ﷺ، أنَّه قال في ٱبْنه إبراهيم: «إِنَّ العَيْنَ تَدْمَعُ، وَالْقَلْبَ يَحْزَنُ، وَلاَ نَقُولُ إلاَّ مَا يُرْضِي الرَّبَّ، وَإِنَّا بِفِرَاقِكَ يَا إِبْرَاهِيمُ لَمَحْزُونُونَ»، وقال أيضاً في الصحيح ﷺ: «إِنَّ اللَّهَ لاَ يُعَذِّبُ بِدَمْعِ العَيْنِ، وَلاَ بِحُزْنِ القَلْبِ، وَإِنَّمَا يُعَذِّبُ بِهَذَا ـ وَأَشَارَ إِلَى لِسَانِهِ ـ أَوْ يَرْحَمُ»[6] انتهى. خرَّجه البخاريُّ وغيره.

---

(١) ذكره ابن عطية (٣/ ٢٧٢) بنحوه.

(٢) ينظر: **«المحرر الوجيز»** (٣/ ٢٧٢).

(٣) أخرجه الطبري في **«تفسيره»** (٧/ ٢٨١) برقم: (١٩٧٢٥)، وذكره السيوطي في **«الدر المنثور»** (٤/ ٥٨)، وعزاه لابن جرير.

(٤) تقدم تخريجه.

(٥) أخرجه الطبري (٧/ ٢٧٦) برقم: (١٩٦٧٧)، وذكره البغوي (٢/ ٤٤٤) نحوه.

(٦) أخرجه البخاري (٣/ ٢٠٩) كتاب «الجنائز» باب: البكاء عند المريض، حديث (١٣٠٤)، ومسلم (٢/ =

﴿قَالُوا تَاللَّهِ تَفْتَؤُا تَذْكُرُ يُوسُفَ حَتَّىٰ تَكُونَ حَرَضًا أَوْ تَكُونَ مِنَ الْهَالِكِينَ ﴿٨٥﴾ قَالَ إِنَّمَا أَشْكُو بَثِّي وَحُزْنِي إِلَى اللَّهِ وَأَعْلَمُ مِنَ اللَّهِ مَا لَا تَعْلَمُونَ ﴿٨٦﴾ يَا بَنِيَّ اذْهَبُوا فَتَحَسَّسُوا مِن يُوسُفَ وَأَخِيهِ وَلَا تَايْأَسُوا مِن رَّوْحِ اللَّهِ إِنَّهُ لَا يَايْأَسُ مِن رَّوْحِ اللَّهِ إِلَّا الْقَوْمُ الْكَافِرُونَ ﴿٨٧﴾ فَلَمَّا دَخَلُوا عَلَيْهِ قَالُوا يَا أَيُّهَا الْعَزِيزُ مَسَّنَا وَأَهْلَنَا الضُّرُّ وَجِئْنَا بِبِضَاعَةٍ مُّزْجَاةٍ فَأَوْفِ لَنَا الْكَيْلَ وَتَصَدَّقْ عَلَيْنَا إِنَّ اللَّهَ يَجْزِي الْمُتَصَدِّقِينَ ﴿٨٨﴾﴾

وقوله تعالى: ﴿قالوا تاللَّه تفتؤا﴾ الآية: المعنى: تالله لا تفتأ فتحذف «لا» في هذا الموضع من القَسمِ؛ لدلالة الكلام عليها؛ فمن ذلك قول امرىء القيس: [الطويل]

فَقُلْتُ يَمِينَ اللَّهِ أَبْرَحُ قَاعِداً ... وَلَوْ قَطَعُوا رَأْسِي لَدَيْكِ وَأَوْصَالِي (١)

ومنه قول الآخر: [البسيط]

تَاللَّهِ يَبْقَىٰ عَلَى الأَيَّامِ ذُو حِيَدٍ ... . (٢)

---

٦٣٦) كتاب «الجنائز» باب: البكاء، حديث (١٢/ ٩٢٤)، والبيهقي (٤/ ٦٩) من حديث عبد الله بن عمر به، والحديث أخرجه البغوي في «شرح السنة» (٣/ ٢٨٥ ـ بتحقيقنا)، وقال: هذا حديث متفق على صحته.

(١) ينظر البيت في: «ديوانه» ص: (٣٢)، و«خزانة الأدب» (٩/ ٢٣٨ ـ ٢٣٩)، (١٠/ ٤٣ ـ ٤٤ ـ ٤٥)، و«الخصائص» (٢/ ٢٨٤)، و«الدرر» (٤/ ٢١٢)، و«شرح أبيات سيبويه» (٢/ ٢٢٠)، و«شرح التصريح» (١/ ١٨٥)، و«شرح شواهد المغني» (١/ ٣٤١)، و«شرح المفصّل» (٧/ ١١٠)، (٨/ ٣٧)، (٩/ ١٠٤)، و«الكتاب» (٣/ ٥٠٤)، و«لسان العرب» (١٣/ ٤٦٣) (يمن)، و«اللمع» ص: (٢٥٩)، و«المقاصد النحويّة» (٢/ ١٣)، وبلا نسبة في «أوضح المسالك» (١/ ٢٣٢)، و«خزانة الأدب» (١٠/ ٩٣ ـ ٩٤)، و«شرح الأشموني» (١/ ١١٠)، و«مغني اللبيب» (٢/ ٦٣٧)، و«المقتضب» (٢/ ٣٦٢)، و«همع الهوامع» (٢/ ٣٨).

(٢) صدر بيت وعجزه:

.... بِمُشْمَخِرٌّ بِهِ الظَّيَّانُ والآسُ

وهو لأبي ذؤيب الهذلي في «شرح شواهد الإيضاح» ص: (٥٤٤)، و«شرح شواهد المغني» (٢/ ٥٧٤)، و«لسان العرب» (١٣/ ٢٧٥) (ظين) ولأمية بن أبي عائذ في «الكتاب» (٣/ ٤٩٧)، ولمالك بن خالد الخناعي في «جمهرة اللغة» ص: (٥٧)، و«شرح أبيات سيبويه» (١/ ٤٩٩)، و«شرح أشعار الهذليين» (١/ ٤٣٩)، و«شرح شواهد الإيضاح» ص: (٣٠٤)، و«لسان العرب» (حيد)، (قرنس)، (ظيا)، ولعبد مناة الهذلي في «شرح المفصّل» (٩/ ٩٨) ولأبي ذؤيب أو لمالك في «شرح أشعار الهذليين» (١/ ٢٢٨)، ولأبي ذؤيب أو لمالك أو لأمية في «خزانة الأدب» (١٠/ ٩٥)، ولأبي ذؤيب أو لمالك أو لأمية أو لعبد مناف الهذليّ أو لِلفَضْل بن عباس أو لأبي زبيد الطائي في «خزانة الأدب» (٥/ ١٧٦ ـ ١٧٧ ـ ١٧٨)، ولأبي ذؤيب أو لمالك أو لأميّة أو لعبد مناف في «الدرر» (٤/ ١٦٢، ١٦٥)، ولأميّة أو لأبي ذؤيب أو للفضل بن العباس في «شرح المفصّل» (٩/ ٩٩)، وللهذليّ في «جمهرة اللغة» ص: (٢٣٨)، وبلا نسبة =

أراد: لا أَبْرَحُ، ولاَ يَبْقَى، و«فَتِيءَ»: بمنزلة زَالَ وبَرِحَ في المعنَى والعملِ؛ تقول: واللَّهِ، لا فَتِئْتَ قَاعِداً؛ كما تقول: لاَ زِلْتُ وَلاَ بَرِحْتُ، وعبارة الداوودي: وعن ابن عباس: تَفْتَأُ؛ أي: لا تزالُ تَذْكُرُ يوسُفَ، ﴿حتى تكونَ حرضاً﴾[1]. انتهى، والحَرَضُ: الذي قد نهاه الهَرَمُ أو الحُبُّ أو الحُزْنُ إِلى حالِ فَسادِ الأَعضاء وَالبَدَنِ والحسِّ، يقال: رجلٌ حَارِضٌ، أي: ذو همٍّ وحزنٍ؛ ومنه قول الشاعر: [البسيط]

إِنِّي امْرُؤٌ لَجَّ بِي حُبٌّ فَأَحْرَضَنِي ... حَتَّى بَلِيتُ وَحَتَّى شَفَّنِي السَّقَمُ[2]

والحَرِضُ بالجملة الذي فَسَدَ ودنا موته، قال مجاهد: الحَرَضُ: ما دون الموت[3]؛ وفي حديث النبيِّ ﷺ: «مَا مِنْ مُؤْمِنٍ يَمْرَضُ حَتَّى يُحْرِضَهُ المَرَضُ إِلاَّ غُفِرَ لَهُ»[4] انتهى من **«رقائق ابن المبارك»**.

ثم أجابهم يعقوبُ عليه السلام بقوله: ﴿إنما أشكوا بثي وحزني إلى اللَّه﴾: أي: إني لست ممَّن يَجْزَعُ ويَضْجَرُ، وإنما أَشكو إلى اللَّه، والبَثُّ: ما في صَدْرِ الإنسان مما هو مُعْتَزِمٌ أَنْ يبثه وينشره.

وقال أبو عُبَيْدة وغيره: البَثُّ: أَشدُّ الحزن[5] قال الداوودِيُّ عن ابن جُبَيْر، قال: مَنْ بَثَّ، فلم يصبِرْ، ثم قرأ: ﴿إِنَّما أَشكو بثي وحزني إلى اللَّه﴾. انتهى.

وقوله: ﴿ولا تيأسوا من رَوْح اللَّه ...﴾ الآية: «الرَّوْحُ»: الرحمة، ثم جعل اليأْسَ مِنْ رحمة اللَّه وتفريجه مِنْ صفة الكافرين؛ إِذ فيه إِما التكذيبُ بالرُّبوبية، وإِما الجهلُ بصفاتِ اللَّه تعالى، / والـ﴿بضاعة﴾: القِطْعة من المال يُقْصَدُ بها شراءُ شَيْءٍ، ولزمها عُرْفُ الفقْهِ فيما لا حَظَّ لحاملها من الربْحِ، والـ ﴿مُزجَاة﴾: معناها: المدفوعَةُ المتحيَّل لها، ٢٦٠ ب

= في **«الأشباه والنظائر»** (٦/ ٢٣)، و**«الجنى الداني»** ص: (٩٨)، و**«جواهر الأدب»** ص: (٧٢)، و**«الدرر»** (٤/ ٢١٥)، و**«رصف المباني»** ص: (١١٨، ١٧١)، و**«شرح الأشموني»** (٢/ ٢٩٠)، والصاحبي في **«فقه اللغة»** ص: (١١٤)، و**«اللامات»** ص: (٨١)، و**«مغني اللبيب»** (١/ ٢١٤)، و**«المقتضب»** (٢/ ٣٢٤)، و**«همع الهوامع»** (٢/ ٣٢، ٣٩).

(١) أخرجه الطبري (٧/ ٢٧٧) برقم: (١٩٦٨٦)، وذكره السيوطي (٤/ ٥٩)، وعزاه لابن أبي شيبة، وابن جرير، وابن المنذر، وابن أبي حاتم، وأبي الشيخ.

(٢) البيت للعرجي ينظر: **«أمالي ابن الشجري»** (١/ ٣٦٩)، و**«الطبري»** (١٦/ ٢٢٢)، و**«مجاز القرآن»** (١/ ٣١٧)، و**«الصحاح»** و**«التاج»** و**«اللسان»** (حرض)، **«روح المعاني»** (٥/ ١٩)، **«القرطبي»** (٩/ ٢٥٠).

(٣) أخرجه الطبري (٧/ ٢٧٨) برقم: (١٩٦٩٠)، وذكره ابن عطية (٣/ ٢٧٣).

(٤) أخرجه ابن المبارك في **«الزهد»** (١/ ٣٠).

(٥) ذكره ابن عطية (٣/ ٢٧٣).

وبالجملة؛ فمَنْ يسوق شيئاً، ويتلطَّف في تسييره، فقد أزجاه، فإذا كانَتِ الدراهمُ مدفوعةً نازلةَ القَدْر، تحتاج أنْ يُعْتَذَرَ معها، ويُشْفَعَ لها، فهي مزجاةٌ، فقيل: كان ذلك لأنها كانَتْ زيوفاً، قاله ابن عباس[١].

وقيل: كانَتْ بضاعتهم عروضاً، وقولهم: ﴿وتصدَّقَ علينا﴾: معناه ما بَيْنَ الدراهم الجيادَ وبَيْنَ هذه المُزْجَاة، قاله السُّدِّيُّ وغيره[٢] وقال الداوودي عن ابن جريجٍ: ﴿وتَصَدَّقْ علينا﴾: قال: ٱزْدُدْ علينا أخانا، انتهى[٣]، وهو حسن.

﴿قَالَ هَلْ عَلِمْتُم مَّا فَعَلْتُم بِيُوسُفَ وَأَخِيهِ إِذْ أَنتُمْ جَٰهِلُونَ ﴿٨٩﴾ قَالُوٓاْ أَءِنَّكَ لَأَنتَ يُوسُفُ قَالَ أَنَا يُوسُفُ وَهَٰذَآ أَخِى قَدْ مَنَّ ٱللَّهُ عَلَيْنَآ إِنَّهُۥ مَن يَتَّقِ وَيَصْبِرْ فَإِنَّ ٱللَّهَ لَا يُضِيعُ أَجْرَ ٱلْمُحْسِنِينَ ﴿٩٠﴾ قَالُواْ تَٱللَّهِ لَقَدْ ءَاثَرَكَ ٱللَّهُ عَلَيْنَا وَإِن كُنَّا لَخَٰطِـِٔينَ ﴿٩١﴾ قَالَ لَا تَثْرِيبَ عَلَيْكُمُ ٱلْيَوْمَ يَغْفِرُ ٱللَّهُ لَكُمْ وَهُوَ أَرْحَمُ ٱلرَّٰحِمِينَ ﴿٩٢﴾﴾

وقوله تعالى: ﴿هل علمتم ما فعلتم بيوسُفَ وأخيه إذ أنتم جاهلون﴾، روي أنَّ يوسُف عليه السلام لما قال له إخوته: ﴿مَسَّنا وأهلنا الضُّرُّ﴾ [يوسف: ٨٨]، واستعطفوه رَقَّ ورحمهم، قال ابنُ إسحاق: وٱرفضَّ دمعه باكياً، فَشَرَعَ في كَشْفِ أمره إليهم، فروي أنه حَسَرَ قناعه، وقال لَهُمْ: ﴿هل علمتم . . .﴾[٤] الآية، و﴿ما فعلتم بيوسف وأخيه﴾: أي: التَّفْريق بينَهُما في الصِّغَر وما نالهما بسَبَبِكُم من المِحَن؛ ﴿إذ أنتم جاهلون﴾، نسبهم إمَّا إلى جَهْلِ المعصيةِ، وإما إلى جَهْلِ الشَّبَابِ وقلَّةِ الحُنْكَة، فلمَّا خاطبهم هذه المخاطبة، تنبَّهوا، ووقَعَ لهم من الظَّنِّ القويِّ وقرائنِ الحال؛ أنه يوسُفُ فقالوا: ﴿أئنك لأنْتَ يوسُفُ﴾؛ مستفهمين، فأجابهم يوسف كاشفاً عن أمره، ﴿قال أنا يوسف وهذا أخي﴾ وباقي الآية بيِّن.

وقوله سبحانه: ﴿قالوا تاللَّه لقد آثرك اللَّه علينا وإن كنا لخاطئين﴾: هذا منهم ٱسْتِنْزالٌ ليوسُفَ، وإقرار بالذنْبِ في ضِمْنه ٱستغفارٌ منه، و﴿آثرك﴾: لفظٌ يعمُّ جميعَ التفضيل.

---

(١) أخرجه الطبري (٧/ ٢٨٦) برقم: (١٩٧٤٨) نحوه، وذكره البغوي (٢/ ٤٤٦)، وابن عطية (٣/ ٢٧٥)، وابن كثير (٢/ ٤٨٨)، والسيوطي (٤/ ٦٢)، وعزاه لأبي عبيد، وابن أبي شيبة، وابن جرير، وابن المنذر، وابن أبي حاتم، وأبي الشيخ.

(٢) أخرجه الطبري (٧/ ٢٨٩) برقم: (١٩٧٨٩)، وذكره ابن عطية (٣/ ٢٧٦).

(٣) أخرجه الطبري (٧/ ٢٨٩) برقم: (١٩٧٩٣)، وذكره البغوي (٢/ ٤٤٦)، وابن عطية (٣/ ٢٧٦)، والسيوطي (٤/ ٦٣)، وعزاه لابن جرير، وابن المنذر، وأبي الشيخ.

(٤) أخرجه الطبري (٧/ ٢٩١) برقم: (١٩٧٩٧)، وذكره البغوي (٢/ ٤٤٦)، وابن عطية (٣/ ٢٧٦).

وقوله: ﴿لا تَثريب عليكم﴾ عفوٌ جميلٌ، وقال عكرمة: أوحى اللَّه إلى يوسف بِعَفْوِكَ عَنْ إخوتك، رَفَعْتُ لك ذكْرَك[١]، و«التثريب»: اللوْمُ والعقوبةُ وما جَرَى معهما من سوءِ مُعْتَقَدٍ ونحوه، وعبَّر بعضُ الناس عن التثْرِيب بالتعيير، ووقَفَ بعْضُ القَرَأَةِ ﴿عليكم﴾، وابتدأ[٢]: ﴿اليَوْمَ يَغْفِرُ اللَّه لكم﴾؛ ووقف أكثرهم: ﴿اليوم﴾ وابتدأ: ﴿يغفر الله لكم﴾ على جهة الدعاء وهو تأويلُ ابن إسحاق[٣] والطبريِّ، وهو الصحيحُ الراجح في المعنَى؛ لأن الوقْفَ الآخرَ فيه حُكْم على مغفرة اللَّه، اللَّهُمَّ إلا أنْ يكون ذلك بوَحْيٍ.

﴿ٱذْهَبُوا۟ بِقَمِيصِى هَٰذَا فَأَلْقُوهُ عَلَىٰ وَجْهِ أَبِى يَأْتِ بَصِيرًا وَأْتُونِى بِأَهْلِكُمْ أَجْمَعِينَ ﴿٩٣﴾ وَلَمَّا فَصَلَتِ ٱلْعِيرُ قَالَ أَبُوهُمْ إِنِّى لَأَجِدُ رِيحَ يُوسُفَ لَوْلَآ أَن تُفَنِّدُونِ ﴿٩٤﴾ قَالُوا۟ تَٱللَّهِ إِنَّكَ لَفِى ضَلَٰلِكَ ٱلْقَدِيمِ ﴿٩٥﴾ فَلَمَّآ أَن جَآءَ ٱلْبَشِيرُ أَلْقَىٰهُ عَلَىٰ وَجْهِهِۦ فَٱرْتَدَّ بَصِيرًا قَالَ أَلَمْ أَقُل لَّكُمْ إِنِّىٓ أَعْلَمُ مِنَ ٱللَّهِ مَا لَا تَعْلَمُونَ ﴿٩٦﴾﴾

وقوله: ﴿اذهبوا بقميصي هذا فألقوه على وَجْهِ أبي﴾: قال النَّقَّاش: روي أن هذا القميصَ كَانَ مِنْ ثياب الجَنَّة، كساه اللَّه إبراهيم، ثم توارَثَهُ[٤] بنوه.

قال * ع[٥] *: هذا يحتاجُ إلى سندٍ والظاهرُ أنه قميصُ يوسُفَ كسائر القُمُصِ، وقولُ يوسف: ﴿يأت بصيراً﴾ فيه دليلٌ على أنَّ هذا كلَّه بوحْيٍ وإعلامٍ مِنَ اللَّه تعالى، وروي أنَّ يعقوب وجد ريحَ يوسُفَ وبَيْنَهُ وبَيْنَ القَميصِ مسيرةُ ثمانيةِ أيامٍ؛ قاله ابن عباس[٦]، وقال: هاجَتْ ريحٌ، فحملَتْ عَرْفَه، وقول يعقوب: ﴿إني لأَجِدُ ريحَ يُوسُفَ﴾: مخاطبةٌ لحاضريه، فروي أنهم كانوا حَفَدَتَهُ، وقيل: كانوا بَعْضَ بنيه، وقيل: كانوا / قرابتَهُ ٢٦١أ
و﴿تُفَنِّدون﴾ معناه: تردُّون رأْيي، وتدْفَعُون في صَدْره، وهذا هو التفنيد لغة، قال مُنْذِرُ بن سَعِيدٍ: يقال: شَيْخٌ مُفند، أيْ: قد فسد رأيه[٧] والذي يشبه أنَّ تفنيدهم ليعقوبَ؛ إنما كان لأنهم كانوا يعتقدون أنَّ هواه قد غَلَبَهُ في جانِبِ يوسُفَ.

---

(١) ذكره ابن عطية (٣/ ٢٧٧).
(٢) ينظر: «المحرر الوجيز» (٣/ ٢٧٨)، و«البحر المحيط» (٥/ ٣٣٨)، و«الدر المصون» (٤/ ٢١٤).
(٣) ينظر: «الطبري» (٧/ ٢٩١).
(٤) ذكره ابن عطية (٣/ ٢٧٨).
(٥) ينظر: «المحرر» (٣/ ٢٧٨).
(٦) أخرجه الطبري (٧/ ٢٩٣) برقم: (١٩٨١٣)، وذكره البغوي (٢/ ٤٤٨)، وابن عطية (٣/ ٢٧٨)، والسيوطي (٤/ ٦٦)، وعزاه لابن أبي حاتم، وأبي الشيخ.
(٧) ذكره ابن عطية (٣/ ٢٧٨).

وقال * [ص] *: معنى ﴿تفندون﴾: تسفِّهون، انتهى، وقولهم: ﴿إنك لفي ضلالك القديم﴾: يريدون: لَفِي ٱنتلافِكَ في مَحَبَّة يوسف، وليس بالضَّلال الذي هو في العُرْف ضدُّ الرشادِ؛ لأن ذلك من الجَفَاءِ الذي لا يَسُوغُ لهم مواجَهَته به.

وقوله سبحانه: ﴿فلما أنْ جاء البشير ألقاه على وجهه فٱرتَدَّ بصيراً﴾: روي عن ابنَ عَبَّاسٍ؛ أن البشير كان يَهُوذَا؛ لأنه كان جَاءَ بِقَمِيصِ الدَّمِ[1] و﴿بَصيراً﴾: معناه: مُبْصراً، وروي أنه قال للبشير: على أيِّ دِينٍ تركْتَ يوسُفَ؟ قال: على الإِسلام؛ قال: الحَمْدِ للَّهِ؛ الآن كَمُلَتِ النعمة.

﴿قَالُواْ يَٰٓأَبَانَا ٱسْتَغْفِرْ لَنَا ذُنُوبَنَآ إِنَّا كُنَّا خَٰطِـِٔينَ ﴿٩٧﴾ قَالَ سَوْفَ أَسْتَغْفِرُ لَكُمْ رَبِّيٓ إِنَّهُۥ هُوَ ٱلْغَفُورُ ٱلرَّحِيمُ ﴿٩٨﴾ فَلَمَّا دَخَلُواْ عَلَىٰ يُوسُفَ ءَاوَىٰٓ إِلَيْهِ أَبَوَيْهِ وَقَالَ ٱدْخُلُواْ مِصْرَ إِن شَآءَ ٱللَّهُ ءَامِنِينَ ﴿٩٩﴾ وَرَفَعَ أَبَوَيْهِ عَلَى ٱلْعَرْشِ وَخَرُّواْ لَهُۥ سُجَّدًا وَقَالَ يَٰٓأَبَتِ هَٰذَا تَأْوِيلُ رُءْيَٰىَ مِن قَبْلُ قَدْ جَعَلَهَا رَبِّى حَقًّا وَقَدْ أَحْسَنَ بِىٓ إِذْ أَخْرَجَنِى مِنَ ٱلسِّجْنِ وَجَآءَ بِكُم مِّنَ ٱلْبَدْوِ مِنۢ بَعْدِ أَن نَّزَغَ ٱلشَّيْطَٰنُ بَيْنِى وَبَيْنَ إِخْوَتِىٓ إِنَّ رَبِّى لَطِيفٌ لِّمَا يَشَآءُ إِنَّهُۥ هُوَ ٱلْعَلِيمُ ٱلْحَكِيمُ ﴿١٠٠﴾﴾

وقوله تعالى: ﴿قالوا يا أبانا ٱستغفر لنا ذنوبَنَا . . .﴾ الآية: روي أنَّ يوسُفَ عليه السلام لما غَفَر لإخوته، وتحقَّقوا أَنَّ أباهم يغفر لهم، قال بعضُهم لبعض: ما يُغْنِي عنا هذا إنْ لم يغفر اللَّه لَنَا، فطلبوا حينئذٍ من يعقُوبَ عليه السلام أنْ يطلب لهم المغفرَةَ مِنَ اللَّه تعالى، وٱعترفوا بالخَطَإِ، فقال لهم يعقوب: ﴿سوف أستغفر لَكُمْ ربي﴾.

* [ت] *: وعن ابن عباس؛ أنَّ النبيَّ ﷺ قال لعليٍّ رضي اللَّه عنه: «إِذَا كَانَ لَيْلَةَ الجُمُعَةِ، فَإِنِ ٱسْتَطَعْتَ أَنْ تَقُومَ في ثُلُثِ اللَّيْلِ الآخِرِ، فَإِنَّها سَاعَةٌ مَشْهُودَةٌ وَالدُّعَاءُ فِيهَا مُسْتَجَابٌ، وقد قال أخي يعقوبُ لبنيه: ﴿سوف أستغفر لكم ربي﴾، يقول: حَتَّى تَأْتِيَ لَيْلَةُ الجُمُعَةِ . . .»[2] وذكر الحديث، رواه الترمذيُّ، وقال: حسنٌ غريبٌ لا نعرفه إلا من حديث الوليد بن مُسْلم، ورواه الحاكم في «**المستدرك على الصحيحين**»، وقال: صحيحٌ

---

(١) ذكره ابن عطية (٣/ ٢٨٠).

(٢) أخرجه الترمذي (٥/ ٥٦٣، ٥٦٥) كتاب «الدعوات» باب: دعاء الحفظ، حديث (٣٥٧٠)، والحاكم(١/ ٣١٦) من طريق الوليد بن مسلم، عن ابن جريج، عن عطاء، وعكرمة، عن ابن عباس به.

وقال الترمذي: هذا حديث حسن غريب لا نعرفه إلا من حديث الوليد بن مسلم.

وقال الحاكم: صحيح على شرط الشيخين.

وقال الذهبي: هذا حديث منكر شاذ، أخاف ألا يكون موضوعاً، وقد حيرني واللَّهِ جودةُ إسناده.

٣٥٢ ـــــــ

﴿۞ رَبِّ قَدْ ءَاتَيْتَنِي مِنَ ٱلْمُلْكِ وَعَلَّمْتَنِي مِن تَأْوِيلِ ٱلْأَحَادِيثِ فَاطِرَ ٱلسَّمَٰوَٰتِ وَٱلْأَرْضِ أَنتَ وَلِيِّۦ فِي ٱلدُّنْيَا وَٱلْآخِرَةِ تَوَفَّنِي مُسْلِمًا وَأَلْحِقْنِي بِٱلصَّٰلِحِينَ ﴿١٠١﴾ ذَٰلِكَ مِنْ أَنۢبَآءِ ٱلْغَيْبِ نُوحِيهِ إِلَيْكَ وَمَا كُنتَ لَدَيْهِمْ إِذْ أَجْمَعُوٓاْ أَمْرَهُمْ وَهُمْ يَمْكُرُونَ ﴿١٠٢﴾ وَمَآ أَكْثَرُ ٱلنَّاسِ وَلَوْ حَرَصْتَ بِمُؤْمِنِينَ ﴿١٠٣﴾ وَمَا تَسْـَٔلُهُمْ عَلَيْهِ مِنْ أَجْرٍ إِنْ هُوَ إِلَّا ذِكْرٌ لِّلْعَٰلَمِينَ ﴿١٠٤﴾﴾

وقوله: ﴿رب قد آتيتني من الملك وعلَّمتني من تأويل الأحاديث . . .﴾ الآية: ذكر كثيرٌ من المفسِّرين أنَّ يوسُفَ عليه السلام لما عَدَّد في هذه الآية نِعَمَ اللَّه عنده، تشوَّق إلى لقاء ربِّه ولقاءِ الجِلَّة وصالحي سَلَفِهِ وغيرهم مِنَ المؤمنين، ورأى أن الدنيا قليلةٌ فتمنَّى المَوْت في قوله: ﴿توفَّني مسلماً وألحقني بالصالحين﴾.

وقال ابن عبَّاس: لم يتمنَّ المَوْتَ نبيٌّ غَيْرُ يُوسُفَ[1]، وذكر المهدويُّ تأويلاً آخر، وهو الأقْوَى عندي: أنه ليس في الآية تمنِّي موتٍ، وإنما تمنى عليه السلام الموافَاةَ على الإسلام لا المَوْتَ، وكذا قال القرطبيُّ[2] في «التذكرة»؛ أنَّ معنى الآية: إذا جاء أَجَلِي، توفَّني مسلماً، قال: وهذا القول هو المختارُ عندَ أهل التأويل، واللَّه أعلم، انتهى، وقوله ﷺ: «لاَ يَتَمَنَّيَنَّ أَحَدُكُمُ المَوْت لِضُرٍّ نَزَلَ بِهِ»[3]؛ إنَّما يريد ضَرَر الدنيا؛ كالفَقْر، والمَرَضِ ونحو ذلك، ويبقَى تمنِّي الموت؛ مخافةَ فسادِ الدِّين مباحاً، وقد قال ﷺ في بَعْضِ أدعيته: «وَإِذَا أَرَدْتَّ بِالنَّاسِ فِتْنَةً، فَاقْبِضْنِي إِلَيْكَ غَيْرَ مَفْتُونٍ»[4].

وقوله: ﴿أنتَ وليي﴾: أي القائِمُ بأمري، الكفيلُ بنُصْرتي ورَحْمتي.

وقوله عز وجل: ﴿ذلك من أنباء الغيب نوحيه إليك﴾: ﴿ذلك﴾: إشارة إلى ما تقدَّم من قصَّة يوسُفَ، وهذه الآية تعريضٌ لقريش، وتنبيهٌ على آية صدْقِ نبيِّنا محمَّد ﷺ، وفي

---

(١) أخرجه الطبري (٧/ ٣٠٨) برقم: (١٩٩٤٢)، وذكره ابن عطية (٣/ ٢٨٣)، وابن كثير (٢/ ٤٩٢)، والسيوطي (٤/ ٧٣)، وعزاه لابن أبي حاتم.

(٢) ينظر: «التذكرة» للقرطبي (١/ ١٨).

(٣) أخرجه البخاري (١٠/ ١٣٢) كتاب «المرض» باب: تمني المريض الموت، حديث (٥٦٧١)، ومسلم (٤/ ٢٠٦٤) كتاب «الدعاء والذكر» باب: كراهة تمني الموت لضر نزل به، حديث (١٠/ ٢٦٨٠)، وأبو داود (٢/ ٢٠٥) كتاب «الجنائز» باب: في كراهية تمني الموت برقم: (٣١٠٨ ـ ٣١٠٩)، والنسائي (٤/ ٤٥٣) كتاب «الجنائز» باب: تمني الموت، والترمذي (٣/ ٢٩٣) كتاب «الجنائز»، باب: ما جاء في النهي عن التمني للموت، حديث (٩٧١)، وابن ماجه (٢/ ١٤٢٥) كتاب «الزهد» باب: ذكر الموت والاستعداد له، حديث (٤٢٦٥)، وأحمد (٣/ ١٠١)، وابن حبان (٩٦٨)، والبيهقي (٣/ ٣٧٧).

(٤) هو جزء من حديث طويل أخرجه الترمذي (٥/ ٣٤٢) كتاب «التفسير» باب: ومن سورة صٓ، حديث (٣٢٣٣)، وأحمد (٤/ ٦٦).

ضمن ذلك الطعْنُ على مكذِّبيه، والضمير في ﴿لديهم﴾: عائدٌ على إخوة يوسُفَ، و﴿أجمعوا﴾: معناه: عزموا، و«الأمر»، هنا: هو إلقاء يوسُفَ في الجُبِّ، وحكى الطبري[1] عن أبي عمران الجَوْنِيِّ؛ أنه قال: واللَّه ما قَصَّ اللَّه نبأهم؛ ليُعَيِّرَهُمْ؛ إنهم الأنبياءُ مِنْ أَهْلَ الجَنَّة، ولكنَّ اللَّه قَصَّ علينا نبأهم؛ لئلاَّ يَقْنَطَ عَبْدُهُ.

وقوله سبحانه: ﴿وما أكثر الناس ولو حَرَصْتَ بمؤمنين . . .﴾ الآية خطاب للنبي ﷺ.

وقوله: ﴿وما تسألهم عليه من أجر . . .﴾ الآية توبيخٌ للكفَرة، وإقامةٌ للحُجَّةِ عليهم، ثم ٱبتدأ الإِخبَارَ عن كتابه العزيز؛ أنه ذكْرٌ وموعظةٌ لجميعِ العالَمِ، نفعنا اللَّه به، ووفَّر حظنا منه.

﴿وَكَأَيِّن مِّنْ ءَايَةٍ فِي ٱلسَّمَٰوَٰتِ وَٱلْأَرْضِ يَمُرُّونَ عَلَيْهَا وَهُمْ عَنْهَا مُعْرِضُونَ ﴿١٠٥﴾ وَمَا يُؤْمِنُ أَكْثَرُهُم بِٱللَّهِ إِلَّا وَهُم مُّشْرِكُونَ ﴿١٠٦﴾ أَفَأَمِنُوٓاْ أَن تَأْتِيَهُمْ غَٰشِيَةٌ مِّنْ عَذَابِ ٱللَّهِ أَوْ تَأْتِيَهُمُ ٱلسَّاعَةُ بَغْتَةً وَهُمْ لَا يَشْعُرُونَ ﴿١٠٧﴾﴾

وقوله سبحانه: ﴿وكأين من آية في السمٰوات والأرض﴾: يعني بـ﴿الآية﴾؛ هنا: المخلوقاتُ المنصوبةُ للاعتبار الدالَّة على توحيد خالقها سبحانه، وفي مُصْحَفِ عبد اللَّه[2]: «يَمْشُونَ / عَلَيْهَا». ٢٦٢أ

وقوله سبحانه: ﴿وما يؤمن أكثرهم باللَّه إلا وهم مشركون﴾: قال ابنُ عبَّاس: هي في أهْل الكتاب[3]، وقال مجاهد وغيره: هي في العَرَب[4]، وقيل: نزلَتْ بسبب قَوْل قُرَيْشٍ في الطَّوَافَ، والتلبيةِ: «لَبَّيْكَ لاَ شَرِيكَ لَكَ إِلاَّ شَرِيكاً هُوَ لَكَ تَمْلِكُهُ وَمَا مَلَكَ»، وروي أنَّ النبيَّ ﷺ كَانَ إِذا سَمِعَ أَحدَهُمْ يَقُولُ: لَبَّيْكَ لاَ شَرِيكَ لَكَ، يَقُولُ له: قطْ قطْ، أي: قفْ هنا، ولا تَزِدْ: إلا شريكاً هو لَكَ، والـ ﴿غَاشِية﴾: ما يغشَى ويغطِّي ويغمُّ، و﴿بغتة﴾: أيْ: فجأة، وهذه الآية من قوله: ﴿وكأين من آية﴾، وإن كانَتْ في الكفَّار، فإن العصاة يأخُذُونَ من ألفاظها بحظٍّ ويكون الإيمانُ حقيقةً، والشِّرْكُ لغويًّا، كالرياء، فقد قال

---

(١) ينظر: «الطبري» (٧/ ٣١٠ ـ ٣١١).

(٢) ينظر: «المحتسب» (١/ ٣٥٠)، و«الكشاف» (٢/ ٥٠٨)، و«المحرر الوجيز» (٣/ ٢٨٥)، و«البحر المحيط» (٥/ ٣٤٥).

(٣) أخرجه الطبري (٧/ ٣١٣) برقم: (١٩٩٧٠) بلفظ: يعني النصارى، وذكره ابن عطية (٣/ ٢٨٥).

(٤) ذكره ابن عطية (٣/ ٢٨٥).

عليه السلام: «الرِّيَاءُ الشِّرْكُ الأَصْغَرُ»[١].

﴿قُلْ هَٰذِهِۦ سَبِيلِىٓ أَدْعُوٓا۟ إِلَى ٱللَّهِ ۚ عَلَىٰ بَصِيرَةٍ أَنَا۠ وَمَنِ ٱتَّبَعَنِى ۖ وَسُبْحَٰنَ ٱللَّهِ وَمَآ أَنَا۠ مِنَ ٱلْمُشْرِكِينَ ﴿١٠٨﴾ وَمَآ أَرْسَلْنَا مِن قَبْلِكَ إِلَّا رِجَالًا نُّوحِىٓ إِلَيْهِم مِّنْ أَهْلِ ٱلْقُرَىٰٓ ۗ أَفَلَمْ يَسِيرُوا۟ فِى ٱلْأَرْضِ فَيَنظُرُوا۟ كَيْفَ كَانَ عَٰقِبَةُ ٱلَّذِينَ مِن قَبْلِهِمْ ۗ وَلَدَارُ ٱلْءَاخِرَةِ خَيْرٌ لِّلَّذِينَ ٱتَّقَوْا۟ ۗ أَفَلَا تَعْقِلُونَ ﴿١٠٩﴾ حَتَّىٰٓ إِذَا ٱسْتَيْـَٔسَ ٱلرُّسُلُ وَظَنُّوٓا۟ أَنَّهُمْ قَدْ كُذِبُوا۟ جَآءَهُمْ نَصْرُنَا فَنُجِّىَ مَن نَّشَآءُ ۖ وَلَا يُرَدُّ بَأْسُنَا عَنِ ٱلْقَوْمِ ٱلْمُجْرِمِينَ ﴿١١٠﴾ لَقَدْ كَانَ فِى قَصَصِهِمْ عِبْرَةٌ لِّأُو۟لِى ٱلْأَلْبَٰبِ ۗ مَا كَانَ حَدِيثًا يُفْتَرَىٰ وَلَٰكِن تَصْدِيقَ ٱلَّذِى بَيْنَ يَدَيْهِ وَتَفْصِيلَ كُلِّ شَىْءٍ وَهُدًى وَرَحْمَةً لِّقَوْمٍ يُؤْمِنُونَ ﴿١١١﴾﴾

وقوله سبحانه: ﴿قل هذه سبيلي أدعوا إلى اللَّه . . .﴾ الآية: إشارةٌ إلى دَعْوة الإسلام والشريعة بأسرها، قال ابن زَيْد: المعنى هذا أمري وسُنَّتي ومِنْهاجي[٢] والـ ﴿بَصيرة﴾: اسْمٌ لمعتقد الإنسان في الأمْر من الحقِّ واليقين.

وقوله: ﴿أنا ومن اتبعني﴾: يحتمل أنْ يكون «أنا» تأكيداً للضمير المستكنِّ في «أَدْعُو» و«مَنْ» معطوفٌ عليه؛ وذلك بأنْ تكون الأمَّة كلُّها أُمِرَتْ بالمعروف داعية إلى اللَّه الكَفَرَةَ والعُصَاة.

قال * ص *: ويجوزُ أنْ يكون «أنا» مبتدأ، و«على بصيرة» خَبرٌ مقدَّم، و«مَن» معطوفٌ عليه انتهى، ﴿وسُبْحَانَ اللَّهِ﴾ تنزيهٌ للَّه، أي: وقل: سبحانَ اللَّهِ متبرِّياً من الشِّرْك.

وقوله سبحانه: ﴿وما أرسلنا من قبلك إلا رجالاً نُوحي إليهم . . .﴾ الآية: تتضمَّن الردَّ على من استغرب إرسَالَ الرُّسُل من البَشَرِ، و﴿القُرَى﴾: المُدُن. قال الحسن: لم يَبْعَثِ اللَّه رسولاً قطُّ من أهْل البادية[٣].

قال * ع[٤] *: والتَّبَدِّي مَكْرُوه إلا في الفتْنَة، وحين يُفَرُّ بالدين، ولا يعترضُ هذا بِبُدُوِّ يعقوب؛ لأن ذلك البُدُوَّ لم يكُنْ في أهْل عمودٍ، بل هو بتَقَرٍّ، وفي منازلَ ورَبوع؛ وأيضاً إنما جعله بُدُواً بالإضافة إلى مصْر؛ كما هي بناتُ الحَوَاضِر بَدْوٌ بالإضافة إلى

---

(١) أخرجه أحمد (٥/ ٤٢٨)، والبغوي في «**شرح السنة**» (٧/ ٣٤٣ ـ بتحقيقنا)، من حديث محمود بن لبيد، والحديث ذكره العراقي في «**تخريج الإحياء**» (٣/ ٢٩٤)، وعزاه لأحمد، والبيهقي، وقال: ورجاله ثقات.

(٢) أخرجه الطبري (٧/ ٣١٥) برقم: (١٩٩٨٣)، وذكره ابن عطية (٣/ ٢٨٥)، والسيوطي (٤/ ٧٦)، وعزاه لابن جرير، وابن أبي حاتم.

(٣) ذكره ابن عطية (٣/ ٢٨٦).

(٤) ينظر: «**المحرر**» (٣/ ٢٨٦).

الحواضر، ثم أحال سبحانه على ٱلاعتبار في الأمم السالفة، ثم حَضَّ سبحانه على الآخرة، وٱلاستعداد لها بقوله: ﴿ولدار الآخرة خير . . .﴾ الآية.

قال * ص *: ﴿ولَدَارُ الآخرة﴾: خرَّجه الكوفيُّون على أنَّه من إِضافة الموصُوفِ لصفته، وأصله: «ولَلدَّارُ الآخِرَةُ»، والبصريُّون على أنه عن حَذْف الموصوف، وإِقامة صفته مُقَامَهُ، وأصله: «ولَدَارُ المُدَّةِ الآخِرَةِ أو النَّشْأَةِ الآخِرَةِ». انتهى.

ويتضمَّن قوله تعالى: ﴿أفلم يسيروا في الأرض فينظروا كيف كان عاقبة الذين من قبلهم﴾؛ أن الرسلَ الذين بعثهم اللَّهُ مِنْ أهْل القُرَى، دَعَوْا أممهم، فلم يؤمنوا بهم، حتى نزلَتْ بهم المَثُلاَتُ، فصاروا في حَيِّز مَنْ يُعْتَبَرُ بعاقبته، فلهذا المضمَّن حَسُنَ أَنْ تدخل «حتى» في قوله: ﴿حتَّى إِذا ٱستيأس الرسُلُ﴾.

٢٦٢ ب وقرأ نافع وابن كثير[1] وأبو عمرو وابن عامر: «وظَنُّوا أَنَّهُمْ قَدْ كُذِّبُوا» /ـ بتشديد الذال ـ، وقرأ الباقون: «كُذِبُوا» ـ بضم الكاف، وكسْر الذال المخفَّفة، فأما الأولى، فمعناها أنَّ الرسل ظَنُّوا أن أممهم قَدْ كَذَّبتهم، و«الظَّنُّ»؛ هنا: يحتملُ أنْ يكون بمعنى اليَقِينِ، ويحتمل أنْ يكون الظَّنُّ على بابه، ومعنى القراءة الثانية؛ على المشهور من قول ابن عباس وابنِ جُبَيْر: أي: حتَّى إِذا استيأس الرسُلُ من إِيمان قومِهِم[2]، وظَنَّ المُرْسَلُ إِليهم أَنَّ الرسُلَ قد كَذَبُوهُمْ فيما ٱدعَوْهُ من النبوَّة، أو فيما توعَّدوهم به من العذاب، لما طال الإِمهال، وٱتصلَتِ العافيةُ، جاءهم نَصْرنا.

وأسند الطبريُّ[3] أنَّ مسلم بن يَسَارٍ، قال لسعيدِ بْنِ جُبَيْرٍ: يَا أَبَا عَبْدِ اللَّه، آيَةٌ بَلَغَتْ مِنِّي كُلَّ مبلغ: «حَتَّى إِذا ٱسْتَيْأَسَ الرُّسُلُ وَظَنُّوا أَنَّهُمْ قَدْ كُذِبُوا»؛ فهذا هو الموت أَنْ تظنَّ الرسُلُ أنهم قَد كُذِبوا ـ مخفَّفة ـ، فقال له ابن جُبَيْر: يا أبا عبد الرحمٰنِ، إِنما يَئِسَ الرسُلُ مِنْ قومِهِم؛ أنْ يجيبوهم، وظَنَّ قومهم أن الرسل قد كَذَبَتْهُمْ، فقام مُسْلِم إِلى سعيدٍ،

---

(١) ينظر: «السبعة» (٣٥١)، و«الحجة» (٤/ ٤٤١)، و«إعراب القراءات السبعة» (١/ ٣١٧)، و«حجة القراءات» (٣٦٦ ـ ٣٦٧)، و«الإتحاف» (٢/ ١٥٦)، و«المحرر الوجيز» (٣/ ٢٨٧)، و«البحر المحيط» (٥/ ٣٤٧)، و«الدر المصون» (٤/ ٢١٨).
وينظر: «معاني القراءات» (٢/ ٥٢)، و«شرح الطيبة» (٤/ ٣٨٨)، و«العنوان» (١١١)، و«شرح شعلة» (٤٤٢).

(٢) أخرجه الطبري (٧/ ٣١٦، ٣١٨) برقم: (١٩٩٨٨) وبرقم: (٢٠٠٠٨)، وذكره ابن عطية (٣/ ٢٨٨)، والسيوطي (٤/ ٧٧)، وعزاه لأبي عبيد، وسعيد بن منصور، والنسائي، وابن جرير، وابن المنذر، وابن أبي حاتم، وأبي الشيخ، وابن مردويه.

(٣) أخرجه الطبري (٧/ ٣١٩) برقم: (٢٠٠١٠).

فأعتنقه، وقال: فَرَّجْتَ عني، فَرَّجَ اللَّهُ عنك[١].

قال * ع[٢] *: فرضِيَ اللَّهَ عَنهم، كيف كَانَ خُلُقُهُمْ في العِلْم، وقال بهذا التأويل جماعةٌ، وهو الصَّواب، وأما تأويلُ مَنْ قال: إن المعنى: وظَنُّوا أنهم قَد كَذَبَهُمْ مَنْ أخبرهم عن اللَّه، فغير صحيحٍ، ولا يجوزُ هذا على الرسُلِ، وأين العَصْمة والعِلْم.

* ت *: قال عِيَاضٌ: فإن قيل: فما معنَى قوله تعالى: ﴿حَتَّى إذا استيأس الرسل وظنوا أنهم قد كذبوا﴾؛ على قراءة التخفيف؟ قُلْنَا: المعنى في ذلك ما قَالَتْهُ عائشةُ رضي اللَّه عنها مَعَاذَ اللَّهِ، أنْ تَظُنَّ الرُّسُلُ ذَلِكَ بِرَبِّهَا، وَإِنَّمَا مَعْنَى ذَلِكَ أَنَّ الرُّسُلَ، لَمَّا استيأسُوا، ظَنُّوا أَنَّ مَنْ وعدهم النصْرَ مِنْ أتباعهم، كَذَبُوهم[٣]؛ وعلى هذا أكثرُ المفسِّرين، وقيل: الضمير في «ظَنُّوا» عائدٌ على الأتباع والأمم، لا على الأنبياء والرسل؛ وهو قول ابن عباس والنَّخَعِيِّ وابنِ جُبَيْر[٤] وجماعةٍ، وبهذا المعنى قرأ مجاهدٌ: «كَذَبُوا» بالفَتْح، فلا تَشْغَلْ بالك مِنْ شَاذِّ التفسير بسواه ممَّا لا يليقُ بمَنْصِب العلماء، فكَيْفَ بالأنبياء، انتهى من «**الشفا**».

وقوله سبحانه: ﴿جاءهم نصرنا﴾: أي: بتعذيب أممهم الكافرة.

﴿فَنُجِّي من نشاء﴾: أي: من أتباع الرسلِ.

﴿ولا يرد بأسنا عن القوم المجرمين﴾: أي: الكافرين، و«البَأْسُ»: العذاب.

وقوله سبحانه: ﴿لقد كان في قصصهم عبرةٌ لأولي الألباب﴾: أي: في قصص يوسُفَ وإخوته وسائِرِ الرسلِ الذين ذُكِرُوا على الجملة، ولَمَّا كان ذلك كلُّه في القرآن، قال عنه: ﴿ما كان حديثاً يُفترى﴾، و﴿الذي بين يَدَيْه﴾ التوراةُ والإنجيلُ، وباقي الآية بيِّن واضحٌ.

* ت *: كنت في وَقْتٍ أَنْظُرُ في «**السيرة**» لابْنِ هِشام، وأتأمَّل في خُطْبة النبيِّ ﷺ، وهي أوَّلُ خُطْبة خَطَبَها بالمَدِينَةِ، فإذا هاتف يقولُ: ﴿لَقَدْ كَانَ فِي قَصَصِهِمْ عِبْرَةٌ لأولي الأَلْبَابِ مَا كَانَ حَدِيثاً يُفْتَرى﴾، وقد كانَ حَصَلَ في القَلْبِ عِبْرَةٌ في أَمْرِهِ ﷺ وأفاضِل أصحابه، رضي اللَّه عنهم أجمعين، وسلك بنا مَنَاهِجَهُمُ المَرْضيَّة، والحمد للَّه، وسَلامٌ على عباده الذين اصطفى / وصلَّى اللَّه على سيِّدنا محمَّد، وعلى آله وصَحْبه وسلَّم تسليماً. ١٢٦٣ أ

---

(١) ذكره ابن عطية (٣/ ٢٨٨)، وابن كثير (٢/ ٤٩٧)، والسيوطي (٤/ ٧٧)، وعزاه لابن جرير، وأبي الشيخ.

(٢) ينظر: «**المحرر**» (٣/ ٢٨٨).

(٣) ذكره ابن عطية (٣/ ٢٨٨).

(٤) ذكره ابن عطية (٣/ ٢٨٨).

تفسير سورة الرعد

قيل: مَكِّيَّة إلاَّ بَعْضَ آيات، وقيل: مدنية، والظاهر أنَّ المدنيَّ فيها كثيرٌ.

بِسْمِ ٱللَّهِ ٱلرَّحْمَٰنِ ٱلرَّحِيمِ

﴿الٓمٓرۚ تِلْكَ ءَايَٰتُ ٱلْكِتَٰبِۗ وَٱلَّذِىٓ أُنزِلَ إِلَيْكَ مِن رَّبِّكَ ٱلْحَقُّ وَلَٰكِنَّ أَكْثَرَ ٱلنَّاسِ لَا يُؤْمِنُونَ ﴿١﴾ ٱللَّهُ ٱلَّذِى رَفَعَ ٱلسَّمَٰوَٰتِ بِغَيْرِ عَمَدٍ تَرَوْنَهَاۖ ثُمَّ ٱسْتَوَىٰ عَلَى ٱلْعَرْشِۖ وَسَخَّرَ ٱلشَّمْسَ وَٱلْقَمَرَۖ كُلٌّ يَجْرِى لِأَجَلٍ مُّسَمًّىۚ يُدَبِّرُ ٱلْأَمْرَ يُفَصِّلُ ٱلْءَايَٰتِ لَعَلَّكُم بِلِقَآءِ رَبِّكُمْ تُوقِنُونَ ﴿٢﴾﴾

قوله عز وجل: ﴿آلمر تلك آيات الكتاب والذي أنزل إليك من ربك الحق﴾: قال ابن عباس: هذه الحروفُ هي مِنْ قوله: «أَنَا اللَّهُ أَعْلَمُ وَأَرَى»[1].

وقوله سبحانه: ﴿اللَّه الذي رفع السمٰواتِ بِغَيْرِ عَمَدٍ ...﴾ الآية: قال جمهور النَّاس: لاَ عَمَدَ للسَّمٰوات ألبتَّة، وهذا هو الحَق و«العمدُ»: اسم جَمْع.

قوله سبحانه: ﴿ثم ٱستوَى على العرش﴾: «ثم»؛ هنا: لعطفِ الجُمَلِ، لا للترتيبِ؛ لأن ٱلاستواء على العَرْش قبل رَفْع السمٰوات، ففي الصحيح عن النبيِّ ﷺ أنه قال: «كَانَ اللَّهُ وَلَمْ يَكُنْ شَيْءٌ قَبْلَهُ وَكَانَ عَرْشُهُ عَلَى المَاءِ، ثُمَّ خَلَقَ السَّمٰوَاتِ وَالأَرْضَ»[2] وقد تقدَّم القول في هذا، وفي معنى ٱلاستواء.

* ت *: والمعتَقَدُ في هذا: أنه سبحانَهُ مستو على العرشِ على الوَجْهِ الذي قاله، وبالمعنَى الذي أراده ٱستواءً منزَّهاً عن المماسَّة وٱلاستقرارِ والتمكُّن والحلولِ وٱلانتقالِ، لا

---

(١) ذكره ابن عطية (٣/ ٢٩٠).

(٢) أخرجه البخاري (٦/ ٣٣٠ ـ ٣٣١) كتاب «بدء الخلق» باب: ما جاء في قول الله تعالى: ﴿وهو الذي يبدأ الخلق ثم يعيده﴾، حديث (٣١٩١)، وفي (١٣/ ٤١٤ ـ ٤١٥) كتاب «التوحيد» باب: ﴿وكان عرشه على الماء﴾، حديث (٧٤١٨)، وأحمد (٤/ ٤٢٦، ٤٣١، ٤٣٣، ٤٣٦)، والترمذي مختصراً (٥/ ٧٣٢ ـ ٧٣٣) كتاب «المناقب» باب: مناقب في ثقيف وبني حنيفة، حديث (٣٩٥١)، وابن حبان (١٤/ ١١) برقم: (٦١٤٢)، والدارمي في «الرد على الجهمية» ص: (١٤)، والبيهقي (٩/ ٢ ـ ٣)، وفي «**الأسماء والصفات**» ص: (٢٣١) كلهم من طريق الأعمش عن جامع بن شداد، عن صفوان بن محرز، عن عمران بن حصين به.

يحملُهُ العَرْش، بل العرشُ وَحَمَلَتُهُ محمُولُون بلُطْفِ قُدْرته، ومَقْهُورون في قَبْضته، كان اللَّه ولا شيءَ معه، كان سبحَانه قَبْلَ أَنْ يخلق المَكَانَ والزمَانَ، وهو الآنَ على ما عليه كان.

وقوله سبحانه: ﴿وسخر الشمْسَ والقَمَرَ﴾: تنبيهٌ على القُدْرة، وفي ضِمْن الشمسِ والقَمَر الكواكِبُ، ولذلك قال: ﴿كُلٌّ يجري﴾ أي: كلُّ ما هو في معنى الشَّمْسِ والقَمَرِ، و«الأجلُ المسمَّى»: هو انقضاء الدنيا، وفسادُ هذه البنْيَةِ.

﴿يدبِّر الأمر﴾: معناه: يُبْرمه وينفذه، وعبَّر بالتدبير، تقريباً للأفهام، وقال مجاهد: ﴿يدبر الأمر﴾: معناه يقضيه وحْدَهُ.

و﴿لعلكم بلقاء ربكم توقنون﴾: أي: توقنون بالبَعْثِ.

﴿وَهُوَ ٱلَّذِى مَدَّ ٱلْأَرْضَ وَجَعَلَ فِيهَا رَوَٰسِىَ وَأَنْهَٰرًا ۖ وَمِن كُلِّ ٱلثَّمَرَٰتِ جَعَلَ فِيهَا زَوْجَيْنِ ٱثْنَيْنِ ۖ يُغْشِى ٱلَّيْلَ ٱلنَّهَارَ ۚ إِنَّ فِى ذَٰلِكَ لَءَايَٰتٍ لِّقَوْمٍ يَتَفَكَّرُونَ ﴿٣﴾ وَفِى ٱلْأَرْضِ قِطَعٌ مُّتَجَٰوِرَٰتٌ وَجَنَّٰتٌ مِّنْ أَعْنَٰبٍ وَزَرْعٌ وَنَخِيلٌ صِنْوَانٌ وَغَيْرُ صِنْوَانٍ يُسْقَىٰ بِمَآءٍ وَٰحِدٍ وَنُفَضِّلُ بَعْضَهَا عَلَىٰ بَعْضٍ فِى ٱلْأُكُلِ ۚ إِنَّ فِى ذَٰلِكَ لَءَايَٰتٍ لِّقَوْمٍ يَعْقِلُونَ ﴿٤﴾﴾

وقوله سبحانه: ﴿وهو الذي مَدَّ الأرض وجعل فيها رواسي﴾: لما فرغَتْ آيات السماء، ذُكِرَتْ آيات الأرض، والـ ﴿رواسي﴾: الجبالُ الثابتة.

وقوله سبحانه: ﴿جعل فيها زوجَيْن اثْنَيْنِ﴾: «الزَوْجِ»؛ في هذه الآية: الصِّنْف والنَّوْع، وليس بالزوْج المعروفِ في المتلازمين الفَرْدَيْن من الحيوان وغيره؛ ومنه قوله سبحانه: ﴿سُبْحَانَ الَّذِي خَلَق الأَزْوَاجَ كُلَّها مِمَّا تُنْبِتُ الأَرض . . .﴾ الآية [يس: ٣٦]، ومنه: ﴿وأَنْبَتْنَا فِيهَا مِنْ كُلِّ زَوْجٍ بَهِيجٍ﴾ [ق: ٧]، وهذه الآية تقتضِي أنَّ كلَّ ثمرةٍ، فموجودٌ منها نوعانِ، فإن اتفق أنْ يوجدَ من ثمرةٍ أكْثَرُ من نوعَيْنِ، فغير ضارٍّ في معنى الآية، و﴿قِطَعٌ﴾: جَمْعُ قِطْعَة، وهي الأجزاء، وقيد منها في هذا المثال ما جَاوَرَ وقَرُبَ بعضه من بعض؛ لأن اختلاف ذلك في الأكْلِ أغربُ، وقرأ الجمهور[1]: «وجَنَّاتٌ» - بالرفع -؛ عطفاً على «قِطَعٌ»، وقرأ نافع[2] وغيره: «وَزَرْعٍ ونَخِيلِ صِنْوَانٍ وَغَيْرِ صِنْوَانٍ»

---

(١) ينظر: «المحرر الوجيز» (٣/ ٢٩٣)، و«البحر المحيط» (٥/ ٣٥٦)، و«الدر المصون» (٤/ ٢٢٥).

(٢) ينظر: «الحجة» (٥/ ٥ - ٦)، و«إعراب القراءات السبع» (١/ ٣٢٠)، و«حجة القراءات» (٣٦٩)، و«الإتحاف» (٢/ ١٦٠)، و«المحرر الوجيز» (٣/ ٢٩٣)، و«البحر المحيط» (٥/ ٣٥٦)، و«الدر المصون» (٤/ ٢٢٥)، و«شرح الطيبة» (٤/ ٣٩١)، و«العنوان» (١١٣)، و«شرح شعلة» (٤٤٤)، و«معاني القراءات» (٥٥).

٢٦٣ ب بالخفض في الكل ـ؛ عطفاً على «أعناب»، وقرأ ابن كثير وغيره: / «وزرعٌ» ـ بالرفع في الكل ـ؛ عطفاً على «قطع»، و﴿صنوان﴾: جمع صنْو، وهو الفرع يكونُ مع الآخَرِ في أصْلٍ واحدٍ، قال البراءُ بْنُ عازبٍ: «الصِّنْوَان»: المجتمع، وغَيْرُ الصِّنوان: المفترق فرداً فرداً[1] وفي «الصحيح»: «العَمُّ صِنْوُ الأَبِ»، وإنما نص على الصِّنْوان في هذه الآية؛ لأنها بمثابة التجاوُر في القطع تظهر فيها غرابةُ اختلاف الأَكْلِ، و﴿الأُكُلُ﴾ ـ بضم الهمزة ـ: اسْمُ ما يؤكل، والأكل المَصْدَر، وحكى الطبري[2] عن ابن عبَّاس وغيره: ﴿قِطَعٌ مُتَجَاوِرَاتٌ﴾: أي: واحدة سبخة، وأخرى عَذْبَة، ونحو هذا من القولِ[3]، وقال قتادة: المعنى: قُرًى مُتَجَاوِرَاتٌ[4].

قال * ع[5] *: وهذا وجْهٌ من العبرة، كأنه قال: وفي الأرض قِطَعٌ مختلفاتٌ بتخصيصِ اللَّه لها بمعانٍ فهي تُسْقَى بماءٍ واحدٍ، ولكن تختلف فيما تُخْرِجُه، والذي يظهر من وصفه لها بالتجاوُرِ؛ أنها من تُرْبةٍ واحدةٍ، ونوعٍ واحدٍ، وموضِعُ العِبْرة في هذا أَبْيَنُ، وعلى المَعْنَى الأول قال الحَسَنُ: هذا مَثَلٌ ضربه اللَّه لقلوبِ بَني آدم: الأرضُ واحدةٌ، وينزل عليها ماءٌ واحدٌ من السَّماء، فتخرجُ هذه زهرةً وثمرةً، وتخرجُ هذه سبخةً وملحاً وخبثاً، وكذلك النَّاس خُلِقُوا من آدم، فنزلَتْ عليهم من السماء تذكرةٌ، فَرَقَّتْ قلوبٌ وَخَشَعَتْ، وقَسَتْ قلوبٌ ولَهَتْ.

قال الحسنُ: فواللَّه، ما جالَسَ أحدٌ القُرْآن إلاَّ قَامَ عَنْه بزيادةٍ أو نقصانٍ، قال اللَّه تعالى: ﴿وَنُنَزِّلُ مِنَ الْقُرْآنِ مَا هُوَ شِفَاءٌ وَرَحْمَةٌ لِلْمُؤْمِنِينَ وَلاَ يَزِيدُ الظَّالِمِينَ إِلا خَسَاراً﴾[6] [الإسراء: ٨٢].

﴿۞ وَإِن تَعْجَبْ فَعَجَبٌ قَوْلُهُمْ أَءِذَا كُنَّا تُرَابًا أَءِنَّا لَفِي خَلْقٍ جَدِيدٍ أُوْلَئِكَ الَّذِينَ كَفَرُوا

---

(١) أخرجه الطبري (٧/ ٣٣٤) برقم: (٢٠٠٨٧)، وذكره ابن عطية (٣/ ٢٩٤)، والسيوطي (٤/ ٨٣)، وعزاه للفريابي، وسعيد بن منصور، وابن جرير، وابن المنذر، وابن أبي حاتم، وأبي الشيخ، وابن مردويه.

(٢) ينظر: «الطبري» (٧/ ٣٣٢).

(٣) أخرجه الطبري (٧/ ٣٣٢) برقم: (٢٠٠٧١ ـ ٢٠٠٧٢)، وذكره ابن عطية (٣/ ٢٩٤)، والسيوطي (٤/ ٨٣)، وعزاه لابن جرير، وابن المنذر، وابن أبي حاتم، وأبي الشيخ.

(٤) أخرجه الطبري (٧/ ٣٣٢) برقم: (٢٠٠٧٨)، وذكره ابن عطية (٣/ ٢٩٤)، والسيوطي (٤/ ٨٣)، وعزاه لابن جرير، وأبي الشيخ.

(٥) ينظر: «المحرر» (٣/ ٢٩٤).

(٦) أخرجه الطبري (٧/ ٣٣٦) برقم: (٢٠١١٣)، وذكره ابن عطية (٣/ ٢٩٥)، والسيوطي (٤/ ٨٤)، وعزاه لابن جرير.

بِرَبِّهِمْ وَأُوْلَٰٓئِكَ ٱلْأَغْلَٰلُ فِىٓ أَعْنَاقِهِمْ وَأُوْلَٰٓئِكَ أَصْحَٰبُ ٱلنَّارِ هُمْ فِيهَا خَٰلِدُونَ ﴿٥﴾ وَيَسْتَعْجِلُونَكَ بِٱلسَّيِّئَةِ قَبْلَ ٱلْحَسَنَةِ وَقَدْ خَلَتْ مِن قَبْلِهِمُ ٱلْمَثُلَٰتُ وَإِنَّ رَبَّكَ لَذُو مَغْفِرَةٍ لِّلنَّاسِ عَلَىٰ ظُلْمِهِمْ وَإِنَّ رَبَّكَ لَشَدِيدُ ٱلْعِقَابِ ﴿٦﴾ وَيَقُولُ ٱلَّذِينَ كَفَرُوا۟ لَوْلَآ أُنزِلَ عَلَيْهِ ءَايَةٌ مِّن رَّبِّهِۦٓ إِنَّمَآ أَنتَ مُنذِرٌ وَلِكُلِّ قَوْمٍ هَادٍ ﴿٧﴾﴾

وقوله سبحانه: ﴿وَإِنْ تَعْجَبْ فَعَجَبٌ قَوْلُهُمْ أَئِذَا كُنَّا تُرَاباً إِئنَّا لَفِي خَلْقٍ جَدِيدٍ﴾، المعنى: وإن تعجبْ، يا محمَّد، مِنْ جهالتهم وإعراضِهِمْ عَنِ الحَقِّ، فهم أهْلٌ لذلك، وَعَجَبٌ غريبٌ قولُهم: أنعود بعد كوننا تراباً، خلقاً جديداً؛ ﴿أُولَئِكَ الَّذِينَ كَفَرُوا بِرَبِّهِمْ﴾؛ لتصميمهم على الجُحُود وإنكارهم للبَعْث، ﴿وأُولَئِكَ الأَغلال في أعناقهم﴾: أي: في الآخرة، ويحتملُ أنْ يكون خبراً عن كونهم مغلَّلين عن الإيمان؛ كقوله تعالى: ﴿إِنَّا جَعَلْنَا فِي أَعْنَاقِهِمْ أَغْلاَلاً فَهِيَ إِلَى الأَذْقَانِ فَهُمْ مُقْمَحُونَ﴾ [يس: ٨].

وقوله سبحانه: ﴿ويستعجلونك بالسيئة قبل الحسنة . . .﴾ الآية: تبيينٌ لِخَطَئِهِمْ كطلبهم سقوطَ كِسَفٍ من السماء، وقولِهِمْ: ﴿أَمْطِرْ عَلَيْنَا حِجَارَةً مِنَ السَّمَاءِ﴾ [الأنفال: ٣٢] ونحو هذا مع نزول ذلك بأناسٍ كثيرٍ، **وقرأ** الجمهور[١]: ﴿المَثُلاَتُ﴾ - بفتح الميم وضم الثاء -، **وقرأ** مجاهد[٢] «المَثَلاَتُ» - بفتح الميم والثاء - أي: الأخذة الفَذَّة بالعقوبة، ثم رجَّى سبحانه بقوله: ﴿وإن ربك لذو مغفرة للناس على ظلمهم﴾، ثم خوَّف بقوله: ﴿وإن ربك لشديد العقاب﴾: قال ابن المسيِّب: لما نَزلَتْ هذه الآية، قال رسُولُ اللَّه ﷺ: «لَوْلاَ عَفْوُ اللَّهِ وَمَغْفِرَتُهُ مَا تَهَنَّأَ أَحَدٌ عَيْشاً، وَلَوْلاَ عِقَابُهُ لاتَّكَلَ كُلُّ أَحَدٍ»[٣]، وقال ابن عبَّاس: ليس في القرآن أَرجَى من هذه الآية[٤]: ﴿والمَثُلاَث﴾: هي العقوباتُ المنكِّلات التي تجعل الإنسان مثلاً يُتَمَثَّلُ به؛ ومنه التمثيلُ بالقَتْلى؛ ومنه: المُثْلَةُ بالعبيد.

ويقولون: ﴿لولا أنزل عليه آية من ربه﴾: هذه من اقتراحاتهم، / والآية هنا يرادُ بها ١٢٦٤
الأشياءُ التي سمَّتها قريشٌ؛ كالمُلْكِ، والكَنْزِ، وغيرِ ذلك، ثم أخبر تعالى بأنه منذر وهاد، قال عكرمةُ، وأبو الضُّحَى: المرادُ بـ «الهادي» محمَّد ﷺ[٥]؛ فـ «هَادٍ» عطفٌ على «منذر»؛

---

(١) ينظر: «**المحرر الوجيز**» (٣/ ٢٩٦)، و«**الدر المصون**» (٤/ ٢٢٨).
(٢) ينظر: «**المحرر الوجيز**» (٣/ ٢٩٦)، و«**البحر المحيط**» (٥/ ٣٥٩)، وزاد نسبتها إلى الأعمش، وهي في «**الدر المصون**» (٤/ ٢٢٨).
(٣) ذكره العراقي في «**تخريج الإحياء**» (٤/ ١٤٧)، وعزاه لابن أبي حاتم، والثعلبي.
(٤) ذكره ابن عطية (٣/ ٢٩٦).
(٥) أخرجه الطبري (٧/ ٣٤٢) برقم: (٢٠١٣٩)، وذكره البغوي (٣/ ٨)، وابن عطية (٣/ ٢٩٧).

كأنه قال: إنما أَنْتَ مُنْذِرٌ وهادٍ لكلِّ قومٍ، و«هاد»؛ على هذا التأويل: بمعنى داعٍ إلى طريق الهُدَى، وقال مجاهدٌ وابنُ زَيْد: المعنىٰ: إنما أَنْتَ منذِرٌ، ولكلِّ أُمَّة سَلَفَتْ هادٍ، أي: نبيٌّ يَدْعُوهم[1]، أي: فليس أمرُكَ يا محمَّد ببدْعٍ، ولا مُنْكَر، وهذا يشبه غرَضَ الآية، وقالَتْ فرقة: «الهَادِي» في هذه الآية: اللَّه عزَّ وجلَّ، والألفاظ تَقْلَقُ بهذا المعنَى، ويعرف أنَّ اللَّه تعالَى هو الهادِي من غير هذا المَوْضِعِ، والقولانِ الأولان أَرْجَحُ ما تُؤُوِّلَ في الآية.

﴿ٱللَّهُ يَعْلَمُ مَا تَحْمِلُ كُلُّ أُنثَىٰ وَمَا تَغِيضُ ٱلْأَرْحَامُ وَمَا تَزْدَادُ ۖ وَكُلُّ شَىْءٍ عِندَهُۥ بِمِقْدَارٍ ﴿٨﴾ عَٰلِمُ ٱلْغَيْبِ وَٱلشَّهَٰدَةِ ٱلْكَبِيرُ ٱلْمُتَعَالِ ﴿٩﴾ سَوَآءٌ مِّنكُم مَّنْ أَسَرَّ ٱلْقَوْلَ وَمَن جَهَرَ بِهِۦ وَمَنْ هُوَ مُسْتَخْفٍۭ بِٱلَّيْلِ وَسَارِبٌۢ بِٱلنَّهَارِ ﴿١٠﴾ لَهُۥ مُعَقِّبَٰتٌ مِّنۢ بَيْنِ يَدَيْهِ وَمِنْ خَلْفِهِۦ يَحْفَظُونَهُۥ مِنْ أَمْرِ ٱللَّهِ ۗ إِنَّ ٱللَّهَ لَا يُغَيِّرُ مَا بِقَوْمٍ حَتَّىٰ يُغَيِّرُوا۟ مَا بِأَنفُسِهِمْ ۗ وَإِذَآ أَرَادَ ٱللَّهُ بِقَوْمٍ سُوٓءًا فَلَا مَرَدَّ لَهُۥ ۚ وَمَا لَهُم مِّن دُونِهِۦ مِن وَالٍ ﴿١١﴾﴾

وقوله سبحانه: ﴿اللَّه يعلم ما تحمل كل أنثى وما تغيض الأرحام وما تزداد﴾: هذه الآيات أمثالٌ منبِّهات على قدرة اللَّه تعالَى القاضِيَةِ بتجويزِ البَعْثِ، ﴿وما تغيض الأرحام﴾: معناه: ما تنقُصُ، ثم اختلف المتأوِّلون في صُورَةِ الزِّيادة والنُّقْصَان، وجمهورُ المتأوِّلين على أنَّ غَيْضَ الرحِمِ هو نقْصُ الدم على الحَمْل، وقال الضَّحَّاك: غَيْضُ الرَّحِمِ: أنْ تسقط المرأة الوَلَدَ، والزيادة أنْ تضعه لمدَّةٍ كاملةٍ، ونحوُه لقتادة[2].

وقوله: ﴿وكل شيء عنده بمقدار﴾: عامٌّ في كل ما يدخلُهُ التقديرُ، و﴿الغَيْبُ﴾: ما غاب عن الإدراكات، و﴿الشهادة﴾: ما شُوهِدَ من الأمور.

وقوله: ﴿الكبير﴾: صفةُ تعظيمٍ، و﴿المتعال﴾: من العلو.

وقوله سبحانه: ﴿سواء منكم من أسرَّ القول ...﴾ الآية: أيْ: لا يخفى على اللَّه شيءٌ، والـ ﴿سارِبُ﴾؛ في اللغة: المتصرِّف كيف شاء.

وقوله سبحانه: ﴿له معقِّبات من بين يديه ومن خلفه يحفظونه من أمر اللَّه﴾: المعنى: جعل اللَّه للعبد معقِّباتٍ يحفظونه في كلِّ حالٍ من كلِّ ما جرى القَدَرُ بانْدفاعه،

---

(١) أخرجه الطبري (٧/ ٣٤٣) برقم: (٢٠١٤٩، ٢٠١٥٤) وبرقم: (٢٠١٥٦)، وذكره ابن عطية (٣/ ٢٩٧)، وابن كثير (٢/ ٥٠١).

(٢) أخرجه الطبري (٧/ ٣٤٧) برقم: (٢٠١٩٤) وبرقم: (٢٠١٨٨) بلفظ مختلف فقال: ﴿ما تغيض الأرحام﴾ ما تنقص من التسعة (وما تزداد) أي: ما فوق التسعة، وذكره ابن عطية (٣/ ٢٩٨)، وابن كثير (٢/ ٥٠٢)، والسيوطي (٤/ ٨٧ ـ ٨٨)، وعزاه لابن جرير، وابن أبي حاتم، وأبي الشيخ.

فإذا جاء المَقْدُور الواقعُ، أسلم المَرْءُ إليه، والـ ﴿معقِّبات﴾؛ على هذا التأويل: الحَفَظَةُ على العِبَادِ أعمالهم، والحَفَظَةُ لهم أيضاً؛ قاله الحسن[١]، وروى فيه عن عثمانَ بْنِ عَفَّان حديثاً عن النبيِّ ﷺ، وهذا أقوى التأويلات في الآية، وعبارةُ البخاريِّ: ﴿معقِّباتٌ﴾: ملائكةٌ حَفَظَةٌ يَعْقُبُ الأَوَّلُ منها الآخِرَ. انتهى.

وقالَتْ فرقةٌ: الضمير في «له» عائدٌ على اسمِ اللَّه المتقدِّم ذكره، أي: للَّه معقِّبات يحفظون عَبْده، والضمير في قوله: ﴿يديه﴾ وما بعده من الضمائر عائدٌ على العَبْد، ثم ذكر سبحانه أنه لا يغيِّر هذه الحالة مِنَ الحفْظِ للعبدِ؛ حتَّى يغير العبد ما بنَفْسِهِ، والـ ﴿معقِّبات﴾: الجماعاتُ التي يَعْقب بعضُها بعضاً، وهي الملائكةُ، وينظر هذا إلى قول النبيِّ ﷺ: «يَتَعَاقَبُ فِيكُمْ مَلاَئِكَةٌ بِاللَّيْلِ وَمَلاَئِكَةٌ بالنَّهَارِ . . .»[٢] الحديث، وفي قراءة أُبيِّ بْنِ كَعْب: «مِنْ بَيْنِ يَدَيْهِ / وَرَقِيبٌ مِنْ خَلْفِهِ»، وقرأ ابن[٣] عباس: «وَرُقَبَاءُ مِنْ خَلْفِهِ يَحْفَظُونَهُ بِأَمْرِ اللَّهِ»، وقوله: ﴿يَحفظونه﴾: أي: يحرسونه ويذبُّون عنه، ويحفظونَ أيضاً أعماله، ثم أخبر تعالى؛ أنه إذا أراد بقومٍ سوءاً، فلا مردَّ له، ولا حِفْظَ منه. ٢٦٤ ب

﴿هُوَ ٱلَّذِى يُرِيكُمُ ٱلْبَرْقَ خَوْفًا وَطَمَعًا وَيُنشِئُ ٱلسَّحَابَ ٱلثِّقَالَ ﴿١٢﴾ وَيُسَبِّحُ ٱلرَّعْدُ بِحَمْدِهِۦ وَٱلْمَلَٰٓئِكَةُ مِنْ خِيفَتِهِۦ وَيُرْسِلُ ٱلصَّوَٰعِقَ فَيُصِيبُ بِهَا مَن يَشَآءُ وَهُمْ يُجَٰدِلُونَ فِى ٱللَّهِ وَهُوَ شَدِيدُ ٱلْمِحَالِ ﴿١٣﴾ لَهُۥ دَعْوَةُ ٱلْحَقِّ وَٱلَّذِينَ يَدْعُونَ مِن دُونِهِۦ لَا يَسْتَجِيبُونَ لَهُم بِشَىْءٍ إِلَّا كَبَٰسِطِ كَفَّيْهِ إِلَى ٱلْمَآءِ لِيَبْلُغَ فَاهُ وَمَا هُوَ بِبَٰلِغِهِۦ وَمَا دُعَآءُ ٱلْكَٰفِرِينَ إِلَّا فِى ضَلَٰلٍ ﴿١٤﴾﴾

وقوله سبحانه: ﴿هو الذي يريكم البَرْقَ . . .﴾ الآية: قد تقدَّم في أول البَقَرة تفسيرُهُ، والظاهر أنَّ الخوف إنما هو من صَوَاعِقِ البَرْق، والطَّمَع في الماء الذي يكونُ معه، وهو قولُ الحسن[٤]، و﴿السحاب﴾: جمع سحابَة؛ ولذلك جمع الصفة، و﴿الثقال﴾: معناه: بحملِ الماءِ، قاله قتادة ومجاهد[٥]، والعربُ تصفها بذلك، وروى أبو هريرة أنَّ النبيَّ ﷺ كَانَ إِذَا سَمِعَ الرَّعْدَ، قَالَ: «سُبْحَانَ مَنْ يُسَبِّحُ الرَّعْدُ بِحَمْدِهِ»[٦]، وقال ابن أبي

---

(١) ذكره ابن عطية (٣/ ٣٠٠)، والسيوطي (٤/ ٩٠)، وعزاه لابن جرير.

(٢) تقدم تخريجه.

(٣) ينظر: «المحرر الوجيز» (٣/ ٣٠٢)، و«البحر المحيط» (٥/ ٣٦٤).

(٤) ذكره ابن عطية (٣/ ٣٠٣).

(٥) أخرجه الطبري (٧/ ٣٥٩) برقم: (٢٠٢٥٣) وبرقم: (٢٠٢٥٤، ٢٠٢٥٨)، وذكره ابن عطية (٣/ ٣٠٣)، وابن كثير (٢/ ٥٠٥)، والسيوطي (٤/ ٩٥)، وعزاه لابن جرير، وابن المنذر، وابن أبي حاتم، وأبي الشيخ.

(٦) أخرجه الطبري في «تفسيره» (٧/ ٣٦٠) برقم: (٢٠٢٦٠)، وذكره السيوطي في «الدر المنثور» (٤/ ٩٧)، =

٣٦٤ ـــــــ

وقوله: ﴿والذين﴾: يراد به ما عُبِدَ من دون اللَّه، والضَّمير في ﴿يَدْعُونَ﴾ لكفَّار قريشٍ وغيرهم، ومعنى الكَلاَمِ: والذين يدعونهم الكفَّارُ في حوائِجِهِم ومنافِعِهِم ﴿لا يجيبُونَهم بشيءٍ إلاَّ﴾، ثُمَّ مَثَّلَ سبحانه مثالاً لإجابتهم بالذي يَبْسُطُ كَفَّيْهِ نحو الماء، ويشير إليه بالإقبال إلى فيه، فلا / يبلغ فَمَهُ أبداً، فكذلك إجابة هؤلاء والانتفاعُ بهم لا يَقَعُ. ٢٦٥أ

وقوله: ﴿هو﴾: يريد به الماءَ، وهو البالغُ، والضمير في ﴿بالغه﴾ للفم، ويصحُّ أنْ يكون هو يراد به الفم، وهو البالغ أيضاً، والضمير في ﴿بالغه﴾ للماء؛ لأن الفم لا يَبْلُغ الماء أبداً على تلك الحال، ثم أخبر سبحانه عن دعاءِ الكافرين؛ أنه في ٱنتلافٍ وضلالٍ لا يفيدُ.

﴿وَلِلَّهِ يَسْجُدُ مَن فِي ٱلسَّمَٰوَٰتِ وَٱلْأَرْضِ طَوْعًا وَكَرْهًا وَظِلَٰلُهُم بِٱلْغُدُوِّ وَٱلْءَاصَالِ ۩ ﴿١٥﴾ قُلْ مَن رَّبُّ ٱلسَّمَٰوَٰتِ وَٱلْأَرْضِ قُلِ ٱللَّهُ ۚ قُلْ أَفَٱتَّخَذْتُم مِّن دُونِهِۦٓ أَوْلِيَآءَ لَا يَمْلِكُونَ لِأَنفُسِهِمْ نَفْعًا وَلَا ضَرًّا ۚ قُلْ هَلْ يَسْتَوِى ٱلْأَعْمَىٰ وَٱلْبَصِيرُ أَمْ هَلْ تَسْتَوِى ٱلظُّلُمَٰتُ وَٱلنُّورُ ۗ أَمْ جَعَلُوا۟ لِلَّهِ شُرَكَآءَ خَلَقُوا۟ كَخَلْقِهِۦ فَتَشَٰبَهَ ٱلْخَلْقُ عَلَيْهِمْ ۚ قُلِ ٱللَّهُ خَٰلِقُ كُلِّ شَىْءٍ وَهُوَ ٱلْوَٰحِدُ ٱلْقَهَّٰرُ ﴿١٦﴾ أَنزَلَ مِنَ ٱلسَّمَآءِ مَآءً فَسَالَتْ أَوْدِيَةٌۢ بِقَدَرِهَا فَٱحْتَمَلَ ٱلسَّيْلُ زَبَدًا رَّابِيًا ۚ وَمِمَّا يُوقِدُونَ عَلَيْهِ فِى ٱلنَّارِ ٱبْتِغَآءَ حِلْيَةٍ أَوْ مَتَٰعٍ زَبَدٌ مِّثْلُهُۥ ۚ كَذَٰلِكَ يَضْرِبُ ٱللَّهُ ٱلْحَقَّ وَٱلْبَٰطِلَ ۚ فَأَمَّا ٱلزَّبَدُ فَيَذْهَبُ جُفَآءً ۖ وَأَمَّا مَا يَنفَعُ ٱلنَّاسَ فَيَمْكُثُ فِى ٱلْأَرْضِ ۚ كَذَٰلِكَ يَضْرِبُ ٱللَّهُ ٱلْأَمْثَالَ ﴿١٧﴾ لِلَّذِينَ ٱسْتَجَابُوا۟ لِرَبِّهِمُ ٱلْحُسْنَىٰ ۚ وَٱلَّذِينَ لَمْ يَسْتَجِيبُوا۟ لَهُۥ لَوْ أَنَّ لَهُم مَّا فِى ٱلْأَرْضِ جَمِيعًا وَمِثْلَهُۥ مَعَهُۥ لَٱفْتَدَوْا۟ بِهِۦٓ ۚ أُو۟لَٰٓئِكَ لَهُمْ سُوٓءُ ٱلْحِسَابِ وَمَأْوَىٰهُمْ جَهَنَّمُ ۖ وَبِئْسَ ٱلْمِهَادُ ﴿١٨﴾﴾

وقوله تعالى: ﴿وللَّه يسجد من في السمٰوات والأرض . . .﴾ الآية: تنبيهٌ على قدرته وعظمته سبحانه، وتسخيرِ الأشياءِ له، والطَّعْنِ على الكفَّار التارِكِينَ للسُّجود، و﴿مَنْ﴾: تَقَعُ على الملائكةِ عموماً، و«سُجُودُهُمْ»: طوع، وأما أهْلُ الأرض، فالمؤمنون داخلُونَ في ﴿مَنْ﴾، وسجودُهم أيضاً طَوْع، وأما سجودُ الكَفَرة، فهو الكَرْه، وذلك على معنيين، فإن جعلنا السجُودَ هذه الهيئة المعهودَةَ، فالمراد من الكَفَرَة مَنْ أسلم، خَوْفَ سيفِ الإسلام؛ كما قاله قتادة[1]، وإن جعلنا السُّجود الخضُوعَ والتذلُّل، حَسَب ما هو في اللغة، فيدخلُ الكفَّار أجمعون في ﴿مَنْ﴾؛ لأنه ليس من كافرٍ إلا ويلحقه من التذلُّل وٱلاستكانة لقدرة اللَّه تعالى أنواعٌ أكثر من أنْ تحصَى بحسب رَزَايَاهُ، وٱعتباراتِهِ.

وقوله سبحانه: ﴿وظلالهم بالغُدُوِّ والآصالِ﴾: إخبار عن أنَّ الظِّلال لها سُجُودٌ للَّه

---

(١) ذكره ابن عطية (٣/٣٠٦)، والسيوطي (٤/١٠١)، وعزاه لابن جرير، وابن أبي حاتم، وأبي الشيخ.

تعالى؛ كقوله تعالى: ﴿أَوَلَمْ يَرَوْا إِلى مَا خَلَقَ اللَّهُ مِنْ شَيْءٍ يَتَفَيَّؤُا ظِلاَلُهُ . . .﴾ الآية [النحل: ٤٨]، وقال مجاهد: ظلُّ الكافر يسجُدُ طوعاً، وهو كاره[1] ورُوِيَ أن الكافر إذا سَجَد لصنمه، فإن ظلَّه يسجُدُ للَّهِ حينئذٍ، وباقي الآية بيِّن، ثم مَثَّل الكفَّار والمؤمنين بقوله: ﴿قل هل يستوي الأعمى والبصير﴾، وشبه الكافر بالأعمى، والكُفْرَ بالظلماتِ، وشبه المؤمنَ بالبصيرِ، والإِيمان بالنور.

وقوله سبحانه: ﴿قل اللَّه خالق كل شيء﴾: لفظ عامٌّ يراد به الخصوصُ؛ كما تقدم ذكره في غير هذا الموضع.

وقوله سبحانه: ﴿أنزل من السماء ماء﴾: يريد به المَطَرَ، ﴿فسالَتْ أودية بقدرها﴾: «الأودية»: ما بين الجبالِ مِنَ ٱلانخفاضِ والخَنَادِقِ، وقوله: ﴿بِقَدَرِهَا﴾: يحتمل أنْ يريد بما قُدِّرَ لها من الماءِ، ويحتمل أنْ يريد بقَدْر ما تحمله على قَدْر صغرها وكِبَرها.

* ت *: وقوله: ﴿فٱحتمل﴾ بمعنى: حَمَلَ، كٱقْتَدَرَ وقَدَرُ قاله * [ص] *.

و﴿الزَّبَدُ﴾ ما يحمله السيْلُ من غُثَاء ونحوه، و«الرابِي»: المنتفخ الذي قَدْ ربا، ومنه الرَّبْوَة.

وقوله سبحانه: ﴿ومما يوقدون عليه في النار ابتغاء حلية أو متاع زبد مثله﴾: المعنَى: ومن الأشياء التي توقِدُونَ عليها ابتغاءَ الحُلِيِّ، وهي الذَهَبُ والفضَّة، أو ٱبتغاء ٱلاستمتاعِ بها في المرافِقِ، وهي الحديدُ والرَّصَاصُ والنُّحَاسُ ونحوها من الأشياء التي تُوقِدُونَ عليها، فأخبر تعالَى أنَّ من هذه أَيضاً إِذا أحمي علَيْها يكونُ لها زَبَد مماثِلٌ للزَّبَد الذي يحملُه السَّيْل، ثم ضرب سبحانه ذلك مَثَلاً للحقِّ والباطِلِ، أي: إِن الماء الذي / تشربه الأَرْضُ من ٢٦٥أ
السيل، فيقَعُ النفْعُ به هو كالحَقِّ، والزَّبَد الذي يخمد وينفش ويَذْهَب هو كالبَاطِلِ، وكذلك ما يخلص من الذَّهَبَ والفضَّة والحديد ونحوه هو كالحَقِّ، وما يذهَبُ في الدُّخَان هو كالبَاطِلِ.

وقوله: ﴿جُفَاءً﴾: مصدر من قولهم: «أَجْفَأَتِ القدْرُ» إِذا غلَتْ حتى خَرَجَ زَبَدُها وذهب.

وقال * ص *: ﴿جُفَاء﴾: حال، أي: مضمحلاً متلاشياً، أبو البقاء: وهمزته منقلبة

---

(١) أخرجه الطبري (٧/٣٦٧) برقم: (٢٠٣٠٢)، وذكره البغوي (٣/١٢)، وابن عطية (٣/٣٠٦)، والسيوطي (٤/١٠٢)، وعزاه لابن أبي حاتم، وأبي الشيخ بنحوه.

عن واوٍ، وقيل: أصل. انتهى.

وقوله: ﴿ما ينفع الناس﴾: يريد الخالِصَ من الماء ومِنْ تلك الأحجار.

وقوله سبحانه: ﴿للذين ٱستجابوا لربهم الحسنَى﴾: ابتداءُ كلامٍ، و﴿الحسنى﴾: الجنة. ﴿والذين لم يستجيبوا﴾: هم الكَفَرة، و﴿سوء الحساب﴾: هو التقصِّي على المحاسَب، وألاَّ يقع في حسابِهِ من التجاوُزِ شَيْءٌ؛ قاله شَهْرُ بن حَوْشَبٍ والنَّخعِيُّ وَفَرْقَدٌ السَبَخِيُّ وغيرهم[1].

﴿۞ أَفَمَن يَعْلَمُ أَنَّمَآ أُنزِلَ إِلَيْكَ مِن رَّبِّكَ ٱلْحَقُّ كَمَنْ هُوَ أَعْمَىٰٓ ۚ إِنَّمَا يَتَذَكَّرُ أُوْلُوا۟ ٱلْأَلْبَٰبِ ﴿١٩﴾ ٱلَّذِينَ يُوفُونَ بِعَهْدِ ٱللَّهِ وَلَا يَنقُضُونَ ٱلْمِيثَٰقَ ﴿٢٠﴾ وَٱلَّذِينَ يَصِلُونَ مَآ أَمَرَ ٱللَّهُ بِهِۦٓ أَن يُوصَلَ وَيَخْشَوْنَ رَبَّهُمْ وَيَخَافُونَ سُوٓءَ ٱلْحِسَابِ ﴿٢١﴾ وَٱلَّذِينَ صَبَرُوا۟ ٱبْتِغَآءَ وَجْهِ رَبِّهِمْ وَأَقَامُوا۟ ٱلصَّلَوٰةَ وَأَنفَقُوا۟ مِمَّا رَزَقْنَٰهُمْ سِرًّا وَعَلَانِيَةً وَيَدْرَءُونَ بِٱلْحَسَنَةِ ٱلسَّيِّئَةَ أُو۟لَٰٓئِكَ لَهُمْ عُقْبَى ٱلدَّارِ ﴿٢٢﴾ جَنَّٰتُ عَدْنٍ يَدْخُلُونَهَا وَمَن صَلَحَ مِنْ ءَابَآئِهِمْ وَأَزْوَٰجِهِمْ وَذُرِّيَّٰتِهِمْ ۖ وَٱلْمَلَٰٓئِكَةُ يَدْخُلُونَ عَلَيْهِم مِّن كُلِّ بَابٍ ﴿٢٣﴾ سَلَٰمٌ عَلَيْكُم بِمَا صَبَرْتُمْ ۚ فَنِعْمَ عُقْبَى ٱلدَّارِ ﴿٢٤﴾ وَٱلَّذِينَ يَنقُضُونَ عَهْدَ ٱللَّهِ مِنۢ بَعْدِ مِيثَٰقِهِۦ وَيَقْطَعُونَ مَآ أَمَرَ ٱللَّهُ بِهِۦٓ أَن يُوصَلَ وَيُفْسِدُونَ فِى ٱلْأَرْضِ ۙ أُو۟لَٰٓئِكَ لَهُمُ ٱللَّعْنَةُ وَلَهُمْ سُوٓءُ ٱلدَّارِ ﴿٢٥﴾﴾

وقوله سبحانه: ﴿أفمن يعلم أنما أنزل إليك من ربك الحق كمن هو أعمى . . .﴾ المعنى: أسواءٌ مَنْ هداه اللَّه، فَعَلِمَ صدْقَ نبوَّتك، وآمن بك؛ كمن هو أعمَى البصيرةِ باقٍ على كُفْره؛ روي أنَّ هذه الآية نزلَتْ في حمزةَ بْنِ عَبْدِ المطَّلب، وأَبِي جَهْل، وهي بَعْدَ هذا مثَالٌ في جميع العالم، ﴿إنما يتذكَّر أولوا الألباب﴾: «إنما»؛ في هذه الآية: حاصرة، أي: إنما يتذكَّر، فيؤمن ويراقب اللَّه مَنْ له لُبٌّ، ثم أخذ في وصفهم، فقال: ﴿الذين يوفون بعهد اللَّه . . .﴾ الآية: قال الثعلبيُّ: قال عبد اللَّهِ بنُ المبارَكِ: هذه ثمانِ خِلاَلٍ مسيِّرةٌ إلى ثمانيةِ أبوابِ الجنةِ[2]، وقال أبو بَكْرٍ الوَرَّاقُ: هذه ثمانِ جُسُورٍ، فمن أراد القربة مِنَ اللَّه عَبَرَهَا. انتهى. وباقي الآية ألفاظها واضحَة، وأنوارها لِذَوِي البصائر لائحَة.

﴿ويدرءون﴾: يدفعون.

قال الغَزَالِيُّ: لما ذَكَرَ هذه الآيَةَ: والذي آثر غُرُورَ الدنيا على نعيمِ الآخرةِ، فَلَيْسَ من

---

(١) أخرجه الطبري (٧/ ٣٧٣) برقم: (٢٠٣٢٦)، وذكره البغوي (٣/ ١٤)، وابن عطية (٣/ ٣٠٨)، والسيوطي (٤/ ١٠٥)، وعزاه لسعيد بن منصور، وابن جرير، وابن المنذر، وابن أبي حاتم، ولسعيد بن منصور، وابن جرير، وأبي الشيخ.

(٢) ذكره البغوي (٣/ ١٦).

ذوي الألْبَابِ، ولذلك لا تَنْكَشِفُ له أَسْرارُ الكتاب، انتهى.

و﴿جنات﴾: بدل من ﴿عُقْبَى﴾ وتفسيرٌ لها، و﴿عدن﴾: هي مدينةُ الجَنَّة ووَسَطُها، ومعناها: جنَّات الإقامة؛ مِنْ عَدَنَ في المَكَانِ، إذا أقام فيه طويلاً، ومنه المَعَادِنُ، و﴿جنَّاتُ عَدْنٍ﴾: يقال: هي مَسْكَن الأنبياءِ والشُّهَداء والعُلَماء فَقَطْ؛ قاله عبد اللَّه بن عمرو بن العاص[1]، ويروَى أَنَّ لها خَمْسَةَ آلافِ باب، وقوله: ﴿ومن صلح﴾: أي: عمل صالحاً، ﴿والملائكة يدخلون عليهم من كل باب * سلام عليكم﴾: أي: يقولون: سَلاَمٌ عَلَيْكُمْ، والمعنى: هذا بما صَبَرْتُم، وباقي الآية واضحٌ.

وقوله سبحانه: ﴿والذين يَنْقُضُون عَهْدَ اللَّه ...﴾ الآية: هذه صفةُ حالٍ مضادَّةٍ للمتقدِّمةِ ـ نعوذ باللَّهِ من سَخَطه ـ.

﴿ٱللَّهُ يَبْسُطُ ٱلرِّزْقَ لِمَن يَشَآءُ وَيَقْدِرُ وَفَرِحُوا۟ بِٱلْحَيَوٰةِ ٱلدُّنْيَا وَمَا ٱلْحَيَوٰةُ ٱلدُّنْيَا فِى ٱلْءَاخِرَةِ إِلَّا مَتَٰعٌ ﴿٢٦﴾ وَيَقُولُ ٱلَّذِينَ كَفَرُوا۟ لَوْلَآ أُنزِلَ عَلَيْهِ ءَايَةٌ مِّن رَّبِّهِۦ ۗ قُلْ إِنَّ ٱللَّهَ يُضِلُّ مَن يَشَآءُ وَيَهْدِىٓ إِلَيْهِ مَنْ أَنَابَ ﴿٢٧﴾ ٱلَّذِينَ ءَامَنُوا۟ وَتَطْمَئِنُّ قُلُوبُهُم بِذِكْرِ ٱللَّهِ ۗ أَلَا بِذِكْرِ ٱللَّهِ تَطْمَئِنُّ ٱلْقُلُوبُ ﴿٢٨﴾ ٱلَّذِينَ ءَامَنُوا۟ وَعَمِلُوا۟ ٱلصَّٰلِحَٰتِ طُوبَىٰ لَهُمْ وَحُسْنُ مَـَٔابٍ ﴿٢٩﴾﴾

وقوله تعالى: ﴿اللَّه يبسط الرزق لمن يشاء ...﴾ الآية: لما أخبر عَمَّن تقدَّم وصفه بأنَّ لهم اللعنةَ وسُوءَ الدار، أنْحَى بعد ذلك على أغنيائهم،/ وحقَّر شأنهم وشَأْنَ أموالهم، المعنى: إنَّ هذا كلَّه بمشيئة اللَّه يَهَبُ الكافرَ المالَ؛ ليهلكه بِهِ، ويَقْدِرُ على المؤمِنِ؛ ليُعْظِمَ ذلك أَجْرَهُ وذُخْرَهُ. ٢٦٥ ب

وقوله: ﴿ويقدر﴾: من التَّقْدِيرِ المناقِضِ للبَسْط وَٱلاتساع.

﴿ويقول الذين كفروا لولا أنزل عليه آية من ربه قل إن اللَّه يضلُّ من يشاء ...﴾ الآية: رد على مقترحي الآيات من كفَّار قريشٍ؛ كما تقدَّم.

وقوله سبحانه: ﴿الذين آمنوا وتطمئن قلوبهم بذكر اللَّه﴾: «الذين»: بدلٌ مِنْ «مَنْ» في قوله: ﴿مَنْ أَنَابَ﴾، وطمأنينة القلوبِ هي ٱلاستكانةُ والسرورُ بذكْر اللَّه، والسكونُ به، كمالاً به، ورضاً بالثواب عليه، وجودة اليقين، ثم قال سبحانه: ﴿أَلا بذكر اللَّه تطمئن القلوب﴾: أي: لا بالآياتِ المُقْتَرحةِ التي ربَّما كُفِرَ بعدها؛ فنزل العذاب، «والذين» الثاني:

---

(١) أخرجه الطبري (٧/ ٣٧٦) برقم: (٢٠٣٤١)، وذكره ابن عطية (٣/ ٣١٠)، وابن كثير في «تفسيره» (٢/ ١٥٠).

مبتدأ، وخبره ﴿طوبى﴾ لَهُمْ.

واختلف في معنى ﴿طوبى﴾، فقال ابن عباس: ﴿طُوبَى﴾: اسمُ الجنَّةِ بالحَبَشِيَّةِ[١]، وقيل: ﴿طُوبَى﴾: اسم الجنَّة بالهِنْدِيَّة، وقيل: ﴿طُوبَى﴾: اسم شجرة في الجنَّة، وبهذا تواترتِ الأحاديثُ؛ قال رسُولُ اللَّهِ ﷺ: «طُوبَى اسْمُ شَجَرَةٍ في الجَنَّةِ يَسِيرُ الرَّاكِبُ المُجِدُّ في ظِلِّهَا مِائَةَ عَامٍ لاَ يَقْطَعُهَا . . .»[٢] الحديث.

قال * ص *: ﴿طُوبَى﴾: «فُعْلَى» من الطِّيب، والجمهور أنها مفردٌ مصْدَرٌ؛ كـ «سُقْيَا وبُشْرَى».

قال الضَّحَّاك: ومعناها: غِبْطَةٌ لهم[٣]، قال القُرطُبيُّ[٤]: والصحيحُ أنها شجرةٌ؛ للحديث المرفوع. انتهى.

* ت *: وروى الشيخُ الحافظ أبو بكْرٍ أحمدُ بنُ عَلِيِّ بنِ ثابتِ بنِ الخَطِيبِ البَغْدَادِيُّ في «**تاريخه**»، عن شيخه أبي نُعَيْم الأَصبهانيِّ بسنده عن أبي سَعِيدٍ الخدريِّ، عن النبي ﷺ أَنَّ رَجُلاً قَالَ لَهُ: يَا رَسُولَ اللَّهِ، طُوبَى لِمَنْ رَآكَ وَآمَنَ بِكَ! قَالَ: «طُوبَى لِمَنْ رَآنِي وَآمَنَ بِي، ثُمَّ طُوبَى، ثُم طُوبَى، ثُمَّ طُوبَى لِمَنْ آمَنَ بِي وَلَمْ يَرَنِي»، فَقَالَ لَهُ رَجُلٌ: يَا رَسُولَ اللَّهِ، مَا طُوبَى؟ قَالَ: «شَجَرَةٌ فِي الجَنَّةِ مَسِيرَةَ مِائَةِ سَنَةٍ، ثِيَابُ أَهْلِ الجَنَّةِ تَخْرُجُ مِنْ أَكْمَامِهَا»[٥]. انتهى من ترجمة «أحمد بن الحَسَن».

﴿كَذَٰلِكَ أَرْسَلْنَٰكَ فِىٓ أُمَّةٍ قَدْ خَلَتْ مِن قَبْلِهَآ أُمَمٌ لِّتَتْلُوَاْ عَلَيْهِمُ ٱلَّذِىٓ أَوْحَيْنَآ إِلَيْكَ وَهُمْ يَكْفُرُونَ بِٱلرَّحْمَٰنِ ۚ قُلْ هُوَ رَبِّى لَآ إِلَٰهَ إِلَّا هُوَ عَلَيْهِ تَوَكَّلْتُ وَإِلَيْهِ مَتَابِ ﴿٣٠﴾ وَلَوْ أَنَّ قُرْءَانًا سُيِّرَتْ بِهِ ٱلْجِبَالُ أَوْ قُطِّعَتْ بِهِ ٱلْأَرْضُ أَوْ كُلِّمَ بِهِ ٱلْمَوْتَىٰ ۗ بَل لِّلَّهِ ٱلْأَمْرُ جَمِيعًا ۗ أَفَلَمْ يَاْيْـَٔسِ ٱلَّذِينَ ءَامَنُوٓاْ أَن لَّوْ يَشَآءُ ٱللَّهُ لَهَدَى ٱلنَّاسَ جَمِيعًا ۗ وَلَا يَزَالُ ٱلَّذِينَ كَفَرُواْ تُصِيبُهُم بِمَا صَنَعُواْ قَارِعَةٌ أَوْ تَحُلُّ قَرِيبًا مِّن دَارِهِمْ حَتَّىٰ يَأْتِىَ وَعْدُ ٱللَّهِ ۚ إِنَّ ٱللَّهَ لَا يُخْلِفُ ٱلْمِيعَادَ ﴿٣١﴾ وَلَقَدِ ٱسْتُهْزِئَ بِرُسُلٍ مِّن قَبْلِكَ فَأَمْلَيْتُ لِلَّذِينَ كَفَرُواْ ثُمَّ أَخَذْتُهُمْ ۖ فَكَيْفَ كَانَ عِقَابِ ﴿٣٢﴾﴾

---

(١) أخرجه الطبري (٧/ ٣٨١) برقم: (٢٠٣٧٣)، وذكره البغوي (٣/ ١٨)، وابن عطية (٣/ ٣١٢)، وابن كثير في «**تفسيره**» (٤/ ٥١٢).

(٢) تقدم تخريجه.

(٣) أخرجه الطبري (٧/ ٣٨١) برقم: (٢٠٣٦٥)، وابن عطية (٣/ ٣١٢)، وابن كثير في «**تفسيره**» (٤/ ٥١٢)، والسيوطي في «**الدر المنثور**» (٤/ ١١١)، وعزاه لابن جرير، وأبي الشيخ.

(٤) انظر: «**الجامع لأحكام القرآن**» للقرطبي (٩/ ٢٠٨).

(٥) تقدم تخريجه.

وقوله تعالى: «كذلك أرسلناك في أمة قد خَلَتْ من قبلها أمم»: أي: كما أجرينا عادَتَنا، ﴿كذلك أرسلناك . . .﴾ الآية.

وقوله: ﴿وهم يكفرون بالرحمٰن﴾: قال قتادة: نزلَتْ في قريش: لما كُتِبَ في الكتاب: ﴿بِسْمِ اللَّهِ الرَّحْمٰنِ الرَّحِيمِ﴾ في قصَّة الحُدَيْبِيَة، فقال قائلهم: نَحْنُ لاَ نَعْرِفُ الرَّحمٰن[1].

قال * ع[2] *: وذلك منهم إباءةُ ٱسم فقطْ، وهروبٌ عن هذه العبارة التي لم يَعْرِفُوها إلا مِنْ قِبَل النبيِّ عليه السلام، والـ ﴿مَتاب﴾: المرجعُ؛ كـ «المآب» لأن التوبة هي الرجُوعُ.

وقوله سبحانه: ﴿ولو أن قرآناً سيِّرت به الجبال أو قطعت به الأرض . . .﴾ الآية: قال ابن عباس وغيره: إن الكفَّار قالوا للنبيِّ ﷺ: أزِحْ عَنَّا وَسَيِّرِ جَبَلِيْ مَكَّةَ، فَقَدْ ضَيَّقَا عَلَيْنَا، وَٱجْعَلْ لَنَا أَرْضَنَا قِطَعَ غِرَاسَةٍ وَحَرْثٍ، وَأَحْيِ لَنَا آبَاءَنَا وَأَجْدَادَنَا، / وَفُلاَناً وفُلاَناً، فنزلَتِ الآيةُ في ذلك معلمةً أنهم لا يُؤْمِنُونَ، ولو كان ذلك كله[3]. ٢٦٦أ

وقوله تعالى: ﴿أفلم يَيْئَس الذين آمنوا . . .﴾ الآية: «يَيْئَس»: معناه: يعلم، وهي لغة هَوَازِنَ، وقرأ علي بن أبي طالب وابن عباس وجماعة: «أَفَلَمْ يَتَبَيَّن»، ثم أخبر سبحانه عن كُفَّار قريشٍ والعرب؛ أنهم لا يزالُونَ تصيبُهُم قوارعُ من سرايا النبيِّ ﷺ وغزواته، ثم قال: «أَوْ تحلُّ أَنْتَ يَا محمَّد قريباً من دارهم». [هذا تأويلُ ابنُ عَبَّاس وغيره[4].

وقال الحسنُ بن أبي الحَسَن: المعنى: أو تَحُلُّ القارعةُ قريباً من دارهم][5]، و﴿وعد اللَّه﴾؛ على قول ابن عباس وغيره: هو فَتْحُ مَكَّة، وقال الحسن: الآيةُ عامَّة في الكُفَّارِ إلى

---

(١) أخرجه الطبري (٧/ ٣٨٥) برقم: (٢٠٣٩٦)، وذكره البغوي (٣/ ١٩) بنحوه، وابن عطية (٣/ ٣١٢)، وابن كثير في «تفسيره» (٢/ ٥١٥)، والسيوطي في «الدر المنثور» (٤/ ١١٦)، وعزاه لابن جرير، وابن أبي حاتم، وأبي الشيخ.

(٢) ينظر: «المحرر» (٣/ ٣١٢).

(٣) أخرجه الطبري (٧/ ٣٨٦) برقم: (٢٠٣٩٩)، وذكره ابن عطية (٥/ ٣١٣)، وابن كثير في «تفسيره» (٢/ ٥١٥) بنحوه، والسيوطي في «الدر المنثور» (٤/ ١١٦)، وعزاه للطبراني، وأبي الشيخ، وابن مردويه.

(٤) أخرجه الطبري (٧/ ٣٨٩) برقم: (٢٠٤١٧)، وذكره البغوي (٣/ ٢٠) بنحوه، وابن عطية (٣/ ٣١٣)، وابن كثير في «تفسيره» (٢/ ٥١٦)، والسيوطي في «الدر المنثور» (٤/ ١١٩)، وعزاه للطيالسي، وابن جرير، وابن المنذر، وابن أبي حاتم، وأبي الشيخ، وابن مردويه، والبيهقي في «الدلائل».

(٥) أخرجه الطبري (٧/ ٣٩١) برقم: (٢٠٤٣٦)، وذكره ابن عطية (٣/ ٣١٣)، وابن كثير في «تفسيره» (٢/ ٥١٦)، والسيوطي في «الدر المنثور» (٤/ ١١٩)، وعزاه لابن جرير.

يوم القيامة، وإنَّ حال الكَفَرة هَكَذَا هي إلى يوم القيامة، وَ﴿وَعْدُ اللَّهِ﴾: قيامُ الساعة، والـ ﴿قارعَة﴾: الرزيَّة التي تقرع قلْبَ صاحبها[1].

وقوله سبحانه: ﴿ولقد ٱسْتُهْزِىءَ برسُلٍ ...﴾ الآية: تأنيسٌ وتسليةٌ له عليه السلام، قال البخاري: ﴿فأَمْلَيْتُ﴾: أي: أطلت من المليي والملاوة[2]؛ ومنه: مَلِيًّا، ويقال للواسِعِ الطويلِ من الأرض: مَلًى من الأرض. انتهى.

﴿أَفَمَنْ هُوَ قَآئِمٌ عَلَىٰ كُلِّ نَفْسٍۭ بِمَا كَسَبَتْ ۗ وَجَعَلُوا۟ لِلَّهِ شُرَكَآءَ قُلْ سَمُّوهُمْ ۚ أَمْ تُنَبِّـُٔونَهُۥ بِمَا لَا يَعْلَمُ فِى ٱلْأَرْضِ أَم بِظَٰهِرٍ مِّنَ ٱلْقَوْلِ ۗ بَلْ زُيِّنَ لِلَّذِينَ كَفَرُوا۟ مَكْرُهُمْ وَصُدُّوا۟ عَنِ ٱلسَّبِيلِ ۗ وَمَن يُضْلِلِ ٱللَّهُ فَمَا لَهُۥ مِنْ هَادٍ ﴿٣٣﴾ لَّهُمْ عَذَابٌ فِى ٱلْحَيَوٰةِ ٱلدُّنْيَا ۖ وَلَعَذَابُ ٱلْءَاخِرَةِ أَشَقُّ ۖ وَمَا لَهُم مِّنَ ٱللَّهِ مِن وَاقٍ ﴿٣٤﴾ ۞ مَّثَلُ ٱلْجَنَّةِ ٱلَّتِى وُعِدَ ٱلْمُتَّقُونَ ۖ تَجْرِى مِن تَحْتِهَا ٱلْأَنْهَٰرُ ۖ أُكُلُهَا دَآئِمٌ وَظِلُّهَا ۚ تِلْكَ عُقْبَى ٱلَّذِينَ ٱتَّقَوا۟ ۖ وَّعُقْبَى ٱلْكَٰفِرِينَ ٱلنَّارُ ﴿٣٥﴾﴾

وقوله تعالى: ﴿أفمن هو قائم على كل نفس بما كسبت﴾: أي: أهو أحقُّ بالعبادة أم الجمادات.

وقوله: ﴿قل سمُّوهم﴾: أي: سَمُّوا من له صفاتٌ يستحقُّ بها الألوهية، و﴿مكرهم﴾: يعم أقوالهم وأفعالهم التي كانَتْ بسبيل مناقَضَةِ الشرع، و﴿لهم عذاب في الحياة الدنيا﴾: أي: بالقتل والأسْر والجُدُوبِ وغير ذلك، و﴿أشق﴾: من المشقَّة، أي: أصعب، والواقي الساتِرُ علَى جهة الحمايَةِ من الوقاية.

وقوله سبحانه: ﴿مثل الجنة التي وُعِدَ المتقون تجري من تحتها الأنهار أكلها دائم وظلُّها﴾: قد تقدم تفسير نظيره، وقوله: ﴿أكلها﴾: معناه: ما يؤكَلُ فيها.

﴿وَٱلَّذِينَ ءَاتَيْنَٰهُمُ ٱلْكِتَٰبَ يَفْرَحُونَ بِمَآ أُنزِلَ إِلَيْكَ ۖ وَمِنَ ٱلْأَحْزَابِ مَن يُنكِرُ بَعْضَهُۥ ۚ قُلْ إِنَّمَآ أُمِرْتُ أَنْ أَعْبُدَ ٱللَّهَ وَلَآ أُشْرِكَ بِهِۦٓ ۚ إِلَيْهِ أَدْعُوا۟ وَإِلَيْهِ مَـَٔابِ ﴿٣٦﴾ وَكَذَٰلِكَ أَنزَلْنَٰهُ حُكْمًا عَرَبِيًّا ۚ وَلَئِنِ ٱتَّبَعْتَ أَهْوَآءَهُم بَعْدَ مَا جَآءَكَ مِنَ ٱلْعِلْمِ ۙ مَا لَكَ مِنَ ٱللَّهِ مِن وَلِىٍّ وَلَا وَاقٍ ﴿٣٧﴾ وَلَقَدْ أَرْسَلْنَا رُسُلًا مِّن قَبْلِكَ وَجَعَلْنَا لَهُمْ أَزْوَٰجًا وَذُرِّيَّةً ۚ وَمَا كَانَ لِرَسُولٍ أَن يَأْتِىَ بِـَٔايَةٍ إِلَّا بِإِذْنِ ٱللَّهِ ۗ لِكُلِّ أَجَلٍ كِتَابٌ ﴿٣٨﴾﴾

وقوله سبحانه: ﴿والذين آتيناهم الكتاب يفرحون ...﴾ الآية: قال ابن زيْدٍ: المراد

---

(١) أخرجه الطبري (٧/ ٣٩١) برقم: (٢٠٤٣٨) بنحوه، وذكره ابن عطية (٣/ ٣١٣)، وابن كثير في «تفسيره» (٢/ ٥١٦) بنحوه، والسيوطي في «الدر المنثور» (٤/ ١١٩)، وعزاه لابن جرير.

(٢) ينظر: «صحيح البخاري» (٨/ ٢٢١)، كتاب «التفسير» باب: سورة الرعد.

بالآية: مَنْ آمَنَ مِنْ أهْل الكتاب؛ كَعَبْدِ اللَّهِ بْنِ سَلاَمٍ[(١)] وغيره.

قال * ع[(٢)] *: والمعنى مَدْحَهم، وباقي الآية بيِّن.

﴿يَمْحُواْ ٱللَّهُ مَا يَشَآءُ وَيُثْبِتُ وَعِندَهُۥٓ أُمُّ ٱلْكِتَٰبِ ﴿٣٩﴾ وَإِن مَّا نُرِيَنَّكَ بَعْضَ ٱلَّذِى نَعِدُهُمْ أَوْ نَتَوَفَّيَنَّكَ فَإِنَّمَا عَلَيْكَ ٱلْبَلَٰغُ وَعَلَيْنَا ٱلْحِسَابُ ﴿٤٠﴾ أَوَلَمْ يَرَوْاْ أَنَّا نَأْتِى ٱلْأَرْضَ نَنقُصُهَا مِنْ أَطْرَافِهَا وَٱللَّهُ يَحْكُمُ لَا مُعَقِّبَ لِحُكْمِهِۦ وَهُوَ سَرِيعُ ٱلْحِسَابِ ﴿٤١﴾ وَقَدْ مَكَرَ ٱلَّذِينَ مِن قَبْلِهِمْ فَلِلَّهِ ٱلْمَكْرُ جَمِيعًا يَعْلَمُ مَا تَكْسِبُ كُلُّ نَفْسٍ وَسَيَعْلَمُ ٱلْكُفَّٰرُ لِمَنْ عُقْبَى ٱلدَّارِ ﴿٤٢﴾ وَيَقُولُ ٱلَّذِينَ كَفَرُواْ لَسْتَ مُرْسَلًا قُلْ كَفَىٰ بِٱللَّهِ شَهِيدًۢا بَيْنِى وَبَيْنَكُمْ وَمَنْ عِندَهُۥ عِلْمُ ٱلْكِتَٰبِ ﴿٤٣﴾﴾

وقوله سبحانه: ﴿يمحوا اللَّه ما يشاء ويُثْبِتُ﴾: المعنى أنَّ اللَّه سبحانه يمحو من الأمور ما يشاء، ويغيِّرها عن أحوالها مما سَبَقَ في علْمه مَحْوُهُ وتغييرُهُ، ويثبتها في الحَالةِ التي يَنْقُلُها إليها حَسَبَ ما سَبَقَ في علْمه.

قال * ع[(٣)] *: وأصوَبُ ما يفسَّر به ﴿أم الكتاب﴾: أنه كتاب الأمورِ المجزومَةِ التي قدْ سَبَقَ القضاء فيها بمَا هو كائنٌ، وسبق ألاَّ تبدَّل ويبقَى المحْوُ والتثبيت في الأمور التي سَبَقَ في القضاء أنْ تبدَّل وتمحَى وتُثْبَتَ؛ قال نحوه قتادة[(٤)]، وقوله سبحانه: ﴿وإن ما نرينك بعض الذي نعدهم﴾: «إن»: شرطٌ دخلَتْ عليها «ما»، وقوله: ﴿أو نتوفينك﴾، «أو» عاطفةٌ، وقوله: ﴿فإنما﴾: جوابُ الشرط، ومعنى الآية: إنْ نُبقكَ يا محمَّد، لترَى بعض الذي نَعِدُهم، أو نتوفينَّك قبل ذلك، فعلى كلا الوجْهَيْن، فإنما يلزمُكَ البلاغَ فقَطْ، والضمير في قوله: ﴿أولم يروا﴾: عائد على كفَّار قريش؛ كالذي في ﴿نَعِدُهُمْ﴾.

وقوله: ﴿نأتي﴾: معناه: بالقُدْرة والأمر. و﴿الأرض﴾: يريد بها اسْم الجنس، وقيل: يريد أرض الكفَّار المذكورين، المعنى: أو لم يروا أنا نأتي أرْضَ هؤلاء بالفَتْح / عليك، فننقصها بمَا يَدْخُلُ في دِينِكَ من القبائلِ والبلادِ المجاورَة لهم، فما يؤمنهم أنْ نمكِّنك منهم أيضاً؛ قاله ابن عباس، وهذا على أن الآية مدنيَّةٌ[(٥)]، ومَنْ قال: إن الأرْضَ ٢٦٦ ب

(١) أخرجه الطبري (٧/ ٣٩٧) برقم: (٢٠٤٥٨) بنحوه، وذكره ابن عطية (٣/ ٣١٥)، والسيوطي في «الدر المنثور» (٧/ ١٢١)، وعزاه لابن جرير، وأبي الشيخ.

(٢) ينظر: «المحرر» (٣/ ٣١٥).

(٣) ينظر: «المحرر» (٣/ ٣١٨).

(٤) أخرجه الطبري (٧/ ٤٠٤) برقم: (٢٠٥٠٧) بنحوه، وابن عطية (٣/ ٣١٨)، وابن كثير في «تفسيره» (٢/ ٥٢٠) بنحوه، والسيوطي في «الدر المنثور» (٤/ ١٢٥)، وعزاه لابن جرير.

(٥) أخرجه الطبري (٧/ ٤٠٦) برقم (٢٠٥١٤) بنحوه، وذكره البغوي (٣/ ٢٤)، وابن عطية (٣/ ٣١٩)، وابن كثير في «تفسيره» (٢/ ٩٢٢)، والسيوطي في «الدر المنثور» (٤/ ١٢٧)، وعزاه لابن جرير.

ٱسْمُ جنسٍ، جعل ٱنتقاصَ الأرض بتخريبِ العُمْران الذي يُحِلُّه اللَّه بالكُفَّار، وقيل: ٱلانتقاصُ بمَوْت البشر، ونقْصِ الثمرات والبَرَكَةِ، وقيل: بموتِ العلماءِ والأخيارِ؛ قاله ابن عباس أيضاً[١]، وكلُّ ما ذكر يدخل في لفظ الآية، وجملةُ معنَى هذه الآية: الموعظَةُ وضَرْبُ المثل، وقال أبو عمر بن عَبْدِ البَرِّ في كتاب العلم بسنده عن عطاء بن أبي رَبَاح في معنَى ﴿نَنْقُصها مِنْ أطرافها﴾ قال: بذَهَابِ فقهائها، وخيار أهلها؛ وعن وكيع[٢] نحوه.

وقال الحسن: نقصانُهَا: هو بظهور المسلمين على المُشْركين[٣].

قال أبو عمر: وقول عطاء في تأويل الآية حَسَنٌ جِدًّا، تلَقَّاه أهل العلْمِ بالقبول، وقولُ الحسن أيضاً حسن. انتهى.

وقوله سبحانه: ﴿فللَّه المكر جميعاً﴾: أي: العقوبات التي أحلَّها بهم، وسمَّاها مكراً على عُرْفِ تسمية العقوبة بٱسْمِ الذنب، وباقي الآية تحذيرٌ ووعيدٌ.

﴿ويقول الذين كفروا لَسْتَ مرسلاً﴾: المعنى: ويكذِّبك يا محمَّد هؤلاءِ الكفرةُ؛ ويقولون: لستَ مرسلاً. ﴿قل كفى باللَّه شهيداً﴾: أي: شاهداً بيني وبينكم، ﴿ومن عنده علم الكتاب﴾: قال قتادة: يريدُ مَنْ آمَنَ منهم؛ كَعَبْدِ اللَّهِ بْنِ سَلاَمٍ وغيره[٤]، كَمُلَ تفسيرُ السُّورة، وصلى اللَّه على سيِّدنا محمَّد وآله وصَحْبِهِ وسلَّم تسليماً.

---

(١) أخرجه الطبري (٧/ ٤٠٦) برقم: (٢٠٥١٩)، (٧/ ٤٠٧) برقم: (٢٠٥٢٣)، وذكره ابن عطية (٣/ ٣١٩)، وابن كثير في «تفسيره» (٢/ ٥٢٢)، والسيوطي في «الدر المنثور» (٤/ ١٢٧)، وعزاه لابن جرير، وابن المنذر، وابن أبي حاتم.

(٢) أخرجه الطبري (٧/ ٤٠٨) برقم: (٢٠٥٣٣)، وذكره البغوي (٣/ ٢٤)، وابن عطية (٣/ ٣١٩)، وابن كثير في «تفسيره» (٢/ ٥٢٢)، والسيوطي في «الدر المنثور» (٤/ ١٢٦) وعزاه لعبد الرزاق، وابن أبي شيبة، ونعيم بن حماد في «الفتن»، وابن جرير، وابن المنذر، وابن أبي حاتم، والحاكم وصححه.

(٣) أخرجه الطبري (٧/ ٤٠٦) برقم: (٢٠٥١٧)، وابن كثير في «تفسيره» (٢/ ٥٢٢)، والسيوطي في «الدر المنثور» (٤/ ١٢٦)، وعزاه لعبد الرزاق، وعبد بن حميد، وابن جرير، وابن أبي حاتم.

(٤) أخرجه الطبري (٧/ ٤١٠) برقم: (٢٠٥٤٢)، وذكره البغوي (٣/ ٢٥) بنحوه، وابن عطية (٣/ ٣٢٠)، وابن كثير في «تفسيره» (٢/ ٥٢١) بنحوه، والسيوطي في «الدر المنثور» (٤/ ١٢٨)، وعزاه لعبد الرزاق، وابن جرير، وابن المنذر، وابن أبي حاتم.

تفسير سورة إبراهيم

هذه السورةُ مكِّيَّة إلا آيتين، وهما قولُهُ عَزَّ وجلَّ: ﴿أَلَمْ تَرَ إِلَى الَّذِينَ بَدَّلُوا نِعْمَتَ اللَّهِ كُفْراً . . .﴾ [إبراهيم: ٢٨] إلى آخر الآيتين، ذكره مَكِّيٌّ والنَّقَّاش.

بِسْمِ اللَّهِ الرَّحْمَٰنِ الرَّحِيمِ

﴿الٓرۚ كِتَٰبٌ أَنزَلْنَٰهُ إِلَيْكَ لِتُخْرِجَ ٱلنَّاسَ مِنَ ٱلظُّلُمَٰتِ إِلَى ٱلنُّورِ بِإِذْنِ رَبِّهِمْ إِلَىٰ صِرَٰطِ ٱلْعَزِيزِ ٱلْحَمِيدِ ﴿١﴾ ٱللَّهِ ٱلَّذِى لَهُۥ مَا فِى ٱلسَّمَٰوَٰتِ وَمَا فِى ٱلْأَرْضِۗ وَوَيْلٌ لِّلْكَٰفِرِينَ مِنْ عَذَابٍ شَدِيدٍ ﴿٢﴾ ٱلَّذِينَ يَسْتَحِبُّونَ ٱلْحَيَوٰةَ ٱلدُّنْيَا عَلَى ٱلْءَاخِرَةِ وَيَصُدُّونَ عَن سَبِيلِ ٱللَّهِ وَيَبْغُونَهَا عِوَجًاۚ أُوْلَٰٓئِكَ فِى ضَلَٰلٍۭ بَعِيدٍ ﴿٣﴾﴾

قوله عزَّ وجلَّ: ﴿الٓر كتاب أنزلناه إليك لتخرج الناس من الظلمات إلى النور﴾ قال القاضِي ابنُ الطَّيب، وأبو المعالي وغيرهما: إن الإنزال لم يتعلَّق بالكلام القَدِيم الذي هو صفةُ الذاتِ، لكَنْ بالمعاني التي أفْهَمَهَا اللَّهُ تعالَى جِبْرِيلَ عليه السلام من الكَلاَم.

وقوله: ﴿لتخرج الناس من الظلمات إلى النور﴾: في هذه اللفظةِ تشريفٌ للنبيِّ ﷺ وعَمَّ الناس؛ إذ هو مبعوثٌ إلى جميعِ الخَلْق، وقرأ نافعٌ وابن عامرٍ[1]: «اللَّهُ الَّذِي لَهُ مَا فِي السَّمٰوَاتِ وَمَا فِي الأَرْضِ» برفع اسم اللَّه؛ على القطْعِ والابتداءِ، وقرأ الباقون بخَفْضِ الهَاء، ﴿وويل﴾: معناه: وشدَّةٌ وبَلاَءٌ، وباقي الآية بيِّن.

﴿وَمَآ أَرْسَلْنَا مِن رَّسُولٍ إِلَّا بِلِسَانِ قَوْمِهِۦ لِيُبَيِّنَ لَهُمْۖ فَيُضِلُّ ٱللَّهُ مَن يَشَآءُ وَيَهْدِى مَن يَشَآءُۚ وَهُوَ ٱلْعَزِيزُ ٱلْحَكِيمُ ﴿٤﴾ وَلَقَدْ أَرْسَلْنَا مُوسَىٰ بِـَٔايَٰتِنَآ أَنْ أَخْرِجْ قَوْمَكَ مِنَ ٱلظُّلُمَٰتِ إِلَى ٱلنُّورِ وَذَكِّرْهُم بِأَيَّىٰمِ ٱللَّهِۚ إِنَّ فِى ذَٰلِكَ لَءَايَٰتٍ لِّكُلِّ صَبَّارٍ شَكُورٍ ﴿٥﴾ وَإِذْ قَالَ مُوسَىٰ لِقَوْمِهِ ٱذْكُرُوا۟ نِعْمَةَ ٱللَّهِ عَلَيْكُمْ إِذْ أَنجَىٰكُم مِّنْ ءَالِ فِرْعَوْنَ يَسُومُونَكُمْ سُوٓءَ ٱلْعَذَابِ

---

(١) ينظر: «الحجة» (٥/ ٢٥)، و«إعراب القراءات السبع» (١/ ٣٣٤)، و«حجة القراءات» (٣٧٦)، و«الإتحاف» (٢/ ١٦٦)، و«المحرر الوجيز» (٣/ ٣٢٢)، و«البحر المحيط» (٥/ ٣٩٣)، و«الدر المصون» (٤/ ٢٥٠)، و«السبعة» (٣٦٢)، و«معاني القراءات» (٢/ ٦١)، و«شرح الطيبة» (٤/ ٣٩٦)، و«العنوان» (١١٥)، و«شرح شعلة» (٤٤٩ ـ ٤٥٠).

وَيُذَبِّحُونَ أَبْنَآءَكُمْ وَيَسْتَحْيُونَ نِسَآءَكُمْ وَفِي ذَٰلِكُم بَلَآءٌ مِّن رَّبِّكُمْ عَظِيمٌ ﴿٦﴾﴾

وقوله سبحانه: ﴿وما أرسلنا من رسولٍ إلا بلسان قومه ليبيِّن لهم . . .﴾ الآية، هذه الآيةُ طَعْنٌ وردٌّ على المستغربين أمْرَ محمَّد ﷺ، وباقي الآية بيِّن.

وقوله سبحانه لموسَى: ﴿وذكِّرهم بأيام اللَّه﴾: أي: عظْهم بالتهديدِ بِنِقَمِ اللَّهِ التي / أحلَّها بالأمم الكَافرة قَبْلهم، وبالتَّعْديدِ لنعمه علَيْهم، وعَبَّرَ عن النعم وَالنِّقَم بـ «الأَيَّام»؛ إذ هي في أيام، وفي هذه العبارةِ تعظيمُ هذه الكوائنِ المذكَّر بها، وفي الحديثِ الصحيحِ: «بَيْنَمَا مُوسَى فِي قَوْمِهِ يُذَكِّرُهُمْ أَيَّامَ اللَّهِ . . .» الحديث، في قصة موسَى مع الخَضِرِ. ٢٦٧أ

قال عياضٌ في «**الإكمال**»: «أيامُ اللَّهِ»: نَعْمَاؤه وبلاؤه، انتهى. وقال الداوودي: وعن النبيِّ ﷺ: «﴿وَذَكِّرْهُمْ بِأَيَّامِ اللَّهِ﴾: قال: بِنِعَمِ اللَّهِ» وعن قتادة: ﴿لآياتٍ لكل صبَّار شكور﴾: قال: نعْمَ، واللَّهِ، العبدُ إذا ابْتُلِيَ صَبَرَ، وإذا أُعْطِيَ شَكَرَ. انتهى[1].

وقال ابنُ العربيِّ في «**أحكامه**»: وفي ﴿أيام اللَّه﴾ قولان: **أحدهما**: نعمه. **والثاني**: نقمه. انتهى.

﴿وَإِذْ تَأَذَّنَ رَبُّكُمْ لَئِن شَكَرْتُمْ لَأَزِيدَنَّكُمْ وَلَئِن كَفَرْتُمْ إِنَّ عَذَابِي لَشَدِيدٌ ﴿٧﴾ وَقَالَ مُوسَىٰ إِن تَكْفُرُوا أَنتُمْ وَمَن فِي الْأَرْضِ جَمِيعًا فَإِنَّ اللَّهَ لَغَنِيٌّ حَمِيدٌ ﴿٨﴾ أَلَمْ يَأْتِكُمْ نَبَؤُا الَّذِينَ مِن قَبْلِكُمْ قَوْمِ نُوحٍ وَعَادٍ وَثَمُودَ وَالَّذِينَ مِن بَعْدِهِمْ لَا يَعْلَمُهُمْ إِلَّا اللَّهُ جَاءَتْهُمْ رُسُلُهُم بِالْبَيِّنَاتِ فَرَدُّوا أَيْدِيَهُمْ فِي أَفْوَاهِهِمْ وَقَالُوا إِنَّا كَفَرْنَا بِمَا أُرْسِلْتُم بِهِ وَإِنَّا لَفِي شَكٍّ مِّمَّا تَدْعُونَنَا إِلَيْهِ مُرِيبٍ ﴿٩﴾﴾

وقوله: ﴿وإذ تأذَّن ربكم لئن شكرتم لأزيدنكم . . .﴾ الآية: «تأذَّن»: بمعنى آذَنَ، أي: أعلم.

قال بعضُ العلماء: الزيادةُ على الشُّكر ليستْ في الدنيا، وإنما هي مِنْ نعم الآخرةِ، والدنيا أهْوَنُ من ذلك.

قال * ع[2] *: وجائزٌ أن يزيدَ اللَّه المؤمِنَ علَى شُكْره من نعمِ الدنيا والآخرةِ، «والكُفْر»؛ هنا: يحتمل أن يكون على بابه، ويحتملُ أنْ يكون كفرَ النِّعَمِ، لا كفْرَ الجَحْد،

---

(١) أخرجه الطبري (٧/ ٤١٨) برقم: (٢٠٥٨١)، وذكره ابن كثير في «**تفسيره**» (٢/ ٥٢٣)، والسيوطي في «**الدر المنثور**» (٤/ ١٣٢)، وعزاه لعبد بن حميد، وابن جرير، وابن المنذر، وابن أبي حاتم.

(٢) ينظر: «**المحرر الوجيز**» (٣/ ٣٢٥).

وفي الآية ترجيةٌ وتخويفٌ، وحكى الطبريُّ[١] عن سفيان وعن الحسن؛ أنهما قَالاَ: معنى الآية: لَئِنْ شكرتم لأَزيدنكم مِنْ طاعتي.

قال * ع[٢] *: وضعَّفه الطبريُّ، وليس كما قال، بل هو قويٌّ حَسَنٌ، فتأمَّلْهُ.

* ت *: وتضعيفُ الطبريِّ بيِّن؛ من حيثُ التخصيصُ، والأصلُ التعميمُ[٣].

وقوله: ﴿ألم يأتكم﴾: هذا أيضاً من التذْكير بأيام اللَّه، وقوله سبحانه: ﴿فردوا أيديهم في أفواههم﴾: قيل: معناه: رَدُّوا أيدي أنفسهم في أفواه أنفسهم؛ إشارةً على الأنبياء بالسُّكوت، وقال الحسن: رَدُّوا أيدي أنفسهم في أفواه الرسُل تسكيتاً لهم، وهذا أشنَعُ في الرَّدِّ[٤].

﴿۞ قَالَتْ رُسُلُهُمْ أَفِي ٱللَّهِ شَكٌّ فَاطِرِ ٱلسَّمَٰوَٰتِ وَٱلْأَرْضِ يَدْعُوكُمْ لِيَغْفِرَ لَكُم مِّن ذُنُوبِكُمْ وَيُؤَخِّرَكُمْ إِلَىٰٓ أَجَلٍ مُّسَمًّى قَالُوٓاْ إِنْ أَنتُمْ إِلَّا بَشَرٌ مِّثْلُنَا تُرِيدُونَ أَن تَصُدُّونَا عَمَّا كَانَ يَعْبُدُ ءَابَآؤُنَا فَأْتُونَا بِسُلْطَٰنٍ مُّبِينٍ ﴿١٠﴾ قَالَتْ لَهُمْ رُسُلُهُمْ إِن نَّحْنُ إِلَّا بَشَرٌ مِّثْلُكُمْ وَلَٰكِنَّ ٱللَّهَ يَمُنُّ عَلَىٰ مَن يَشَآءُ مِنْ عِبَادِهِۦ وَمَا كَانَ لَنَآ أَن نَّأْتِيَكُم بِسُلْطَٰنٍ إِلَّا بِإِذْنِ ٱللَّهِ وَعَلَى ٱللَّهِ فَلْيَتَوَكَّلِ ٱلْمُؤْمِنُونَ ﴿١١﴾ وَمَا لَنَآ أَلَّا نَتَوَكَّلَ عَلَى ٱللَّهِ وَقَدْ هَدَىٰنَا سُبُلَنَا وَلَنَصْبِرَنَّ عَلَىٰ مَآ ءَاذَيْتُمُونَا وَعَلَى ٱللَّهِ فَلْيَتَوَكَّلِ ٱلْمُتَوَكِّلُونَ ﴿١٢﴾ وَقَالَ ٱلَّذِينَ كَفَرُواْ لِرُسُلِهِمْ لَنُخْرِجَنَّكُم مِّنْ أَرْضِنَآ أَوْ لَتَعُودُنَّ فِي مِلَّتِنَا فَأَوْحَىٰٓ إِلَيْهِمْ رَبُّهُمْ لَنُهْلِكَنَّ ٱلظَّٰلِمِينَ ﴿١٣﴾ وَلَنُسْكِنَنَّكُمُ ٱلْأَرْضَ مِنۢ بَعْدِهِمْ ذَٰلِكَ لِمَنْ خَافَ مَقَامِي وَخَافَ وَعِيدِ ﴿١٤﴾﴾

وقوله عز وجل: ﴿قَالَتْ رسلهم أفي اللَّه شكٌّ﴾: التقدير: أفي إلاهية اللَّه شَكٌّ أو: أفي وحدانيَّة اللَّهِ شكٌّ، و«ما»؛ في قوله ﴿ما آذيتمونا﴾ مصدريَّة، ويحتملُ أنْ تَكُونَ موصولةً بمعنى «الذي»، قال الداوودي: عن أبي عُبَيْدةَ ﴿لِمَنْ خَافَ مَقَامِي﴾: مجازه حيثُ أُقيمُهُ بَيْنَ يَدَيَّ للحسابِ انتهى[٥]. قال عبد الحقِّ في **«العاقبة»** قال الربيع بن خَيْثَم: مَنْ خافَ الوعيدَ، قَرُبَ عليه البعيد، ومَنْ طال أمله، ساء عمله. انتهى، وباقي الآية بيِّن.

---

(١) ينظر: **«تفسير الطبري»** (٧/ ٤٢٠) برقم: (٢٠٥٨٥ ـ ٢٠٥٨٦).

(٢) ينظر: **«المحرر الوجيز»** (٣/ ٣٢٥).

(٣) أخرجه الطبري (٧/ ٤٢٠) برقم: (٢٠٥٨٧ ـ ٢٠٥٨٨)، وذكره ابن عطية (٣/ ٣٢٥)، والسيوطي في **«الدر المنثور»** (٤/ ١٣٣)، وعزاه لابن جرير.

(٤) ذكره البغوي (٣/ ٢٧)، وابن عطية (٣/ ٣٢٦).

(٥) ذكره ابن عطية (٣/ ٣٣٠).

﴿وَٱسْتَفْتَحُوا۟ وَخَابَ كُلُّ جَبَّارٍ عَنِيدٍ ﴿١٥﴾ مِّن وَرَآئِهِۦ جَهَنَّمُ وَيُسْقَىٰ مِن مَّآءٍ صَدِيدٍ ﴿١٦﴾﴾

وقوله سبحانه: ﴿واستفتحوا وخابَ كُلُّ جبَّار عنيد﴾: ﴿ٱستفتحوا﴾: أي: طلبوا الحُكْم، و«الفَتَّاح» الحاكم، والمعنَى: أنَّ الرسل ٱستفتحوا، أيْ: سألوا اللَّه تبارَكَ وتعالَى إنفاذَ الحُكْمِ بنصرهم.

وقيل: بلِ ٱستفتَحَ الكفَّارُ على نحو قولِ قريشٍ: ﴿عَجِّلْ لَنَا قِطَّنَا . . .﴾ [ص: ١٦] وعلى نحو قول أبي جَهْل يوم بَدْرٍ: اللَّهم، أقطعنا للرَّحِم، وأتيانا بمَا لاَ نَعْرِفُ، فأَحْنِهِ الغَدَاةَ، وهذا قولُ ابنِ زيدٍ[1]، وقرأَتْ فرقةٌ: «وَٱسْتَفْتِحُوا»[2] ـ بكسر التاء ـ؛ على معنى الأمر للرسُلِ، وهي قراءَة ابن عبَّاس ومجاهدٍ وابن مُحَيْصِنٍ: ﴿وخَابَ﴾: معناه: خسر ولم ينجحْ، والـ ﴿جَبَّار﴾: المتعظِّم في نفسه، والـ ﴿عنيد﴾: الذي يعاند ولا يناقد.

وقوله: ﴿من ورائه﴾: قال الطبري[3] وغيره: مِنْ أمامه، وعلى ذلك حملوا قوله تعالى: ﴿وَكَانَ وَرَاءَهُم مَّلِكٌ﴾ [الكهف: ٧٩]، وليس الأمر كما ذكروا، بل الوَرَاءُ هنا وهنَاكَ على بابه، أي: هو / ما يأتي بَعْدُ في الزمان، وذلك أن التقدير في هذه الحَوَادِثِ ٢٦٧ ب بالأَمَامِ والوراءِ، إنما هو بالزَّمَانِ، وما تقدَّم فهو أمام، وهو بَيْن اليد؛ كما نقول في التوراة والإنجيل: إنهما بيْنَ يدَي القرآن، والقرآنُ وراءهم، وعلَى هذا فما تأخَّر في الزمَانِ فهو وراء المتقدِّم، ﴿ويُسْقَى مِنْ ماءٍ صديدٍ﴾: «الصديد»: القَيْح والدمُ، وهو ما يسيلُ من أجْسَادِ أهْلِ النَّار؛ قاله مجاهد[4] والضَّحَّاك.

﴿يَتَجَرَّعُهُۥ وَلَا يَكَادُ يُسِيغُهُۥ وَيَأْتِيهِ ٱلْمَوْتُ مِن كُلِّ مَكَانٍ وَمَا هُوَ بِمَيِّتٍ وَمِن وَرَآئِهِۦ عَذَابٌ غَلِيظٌ ﴿١٧﴾ مَّثَلُ ٱلَّذِينَ كَفَرُوا۟ بِرَبِّهِمْ أَعْمَٰلُهُمْ كَرَمَادٍ ٱشْتَدَّتْ بِهِ ٱلرِّيحُ فِى يَوْمٍ

---

(١) أخرجه الطبري (٧/ ٤٢٨) برقم: (٢٠٦٢٦) بنحوه، وذكره ابن عطية (٣/ ٣٣٠)، وابن كثير في «تفسيره» (٢/ ٥٢٦) بنحوه.

(٢) وقرأ بها ابن عباس، ومجاهد، وابن محيصن.
قال أبو الفتح: هو معطوف على ما سبق من قوله تعالى: ﴿فأوحى إليهم ربهم﴾، أي: قال لهم: استفتحوا.
ينظر: «المحتسب» (١/ ٣٦٠)، و«الشواذ» ص: (٧٢)، و«المحرر الوجيز» (٣/ ٣٣٠)، و«البحر المحيط» (٥/ ٤١٠)، و«الدر المصون» (٤/ ٢٥٦).

(٣) ينظر: «تفسير الطبري» (٧/ ٤٢٨ ـ ٤٢٩).

(٤) أخرجه الطبري (٧/ ٤٢٩) برقم: (٢٠٦٢٧)، وبرقم: (٢٠٦٣١) بنحوه، وذكر ابن عطية (٣/ ٣٣١)، وابن كثير في «تفسيره» (٢/ ٥٢٦)، والسيوطي في «الدر المنثور» (٤/ ١٣٨)، وعزاه لابن أبي شيبة، وابن جرير، وابن المنذر، والبيهقي في «البعث والنشور».

عَاصِفٍ لَّا يَقْدِرُونَ مِمَّا كَسَبُوا عَلَىٰ شَيْءٍ ذَٰلِكَ هُوَ الضَّلَالُ الْبَعِيدُ ﴿١٨﴾ أَلَمْ تَرَ أَنَّ اللَّهَ خَلَقَ السَّمَاوَاتِ وَالْأَرْضَ بِالْحَقِّ إِن يَشَأْ يُذْهِبْكُمْ وَيَأْتِ بِخَلْقٍ جَدِيدٍ ﴿١٩﴾ وَمَا ذَٰلِكَ عَلَى اللَّهِ بِعَزِيزٍ ﴿٢٠﴾ وَبَرَزُوا لِلَّهِ جَمِيعًا فَقَالَ الضُّعَفَاءُ لِلَّذِينَ اسْتَكْبَرُوا إِنَّا كُنَّا لَكُمْ تَبَعًا فَهَلْ أَنتُم مُّغْنُونَ عَنَّا مِنْ عَذَابِ اللَّهِ مِن شَيْءٍ قَالُوا لَوْ هَدَانَا اللَّهُ لَهَدَيْنَاكُمْ سَوَاءٌ عَلَيْنَا أَجَزِعْنَا أَمْ صَبَرْنَا مَا لَنَا مِن مَّحِيصٍ ﴿٢١﴾﴾

وقوله: ﴿يتجرعه ولا يكاد يسيغه﴾: عبارةٌ عن صعوبة أمره عليهم، وروي أنَّ الكافر يؤتَى بالشَّرْبة من شراب أهْل النَّار، فيتكَّرهها، فإذا أدنيَتْ منه، شَوَتْ وجهه، وسقَطَتْ فيها فروة رأسِهِ، فإذا شربها، قَطَّعت أمعاءه، وهذا الخبر مفرَّق في آيات من كتاب اللَّه عزَّ وجلَّ، ﴿ويأتيه الموتُ من كل مكان﴾، أي: مِنْ كل شعرة في بَدَنِهِ؛ قاله إبراهيمُ التَّيْمِيُّ[1]، وقيل: مِنْ جميع جهاته السِّتِّ، ﴿وما هو بميت﴾: لا يراحُ بالموت، ﴿ومن ورائه عذاب غليظ﴾ قال الفُضَيْلُ بْنُ عِيَاضٍ: العذابُ الغليظ: حَبْسُ الأنفاسِ في الأجسادِ، وفي الحديث: «تَخْرُجُ عُنُقٌ مِنَ النَّارِ تَكَلَّمُ بِلَسَانٍ طَلِقٍ ذَلِقٍ لَهَا عَيْنَانِ تُبْصِرُ بِهِمَا، وَلَهَا لِسَانٌ تَكَلَّمُ بِهِ، فَتَقُولُ: إِنِّي أُمِرْتُ بِمَنْ جَعَلَ مَعَ اللَّهِ إِلٰهاً آخَرَ، وبِكُلِّ جَبَّارٍ عَنِيدٍ، وبِمَنْ قَتَلَ نَفْساً بِغَيْرِ نَفْسٍ، فَتَنْطَلِقُ بِهِمْ قَبْلَ سَائِرِ النَّاسِ بِخَمْسِمِائَةِ عَامٍ، فتنطوي علَيْهم، فتقذفُهُمْ في جهنَّم»، خرَّجه البزَّار[2]، انتهى من «**الكوكب الدري**».

وقوله: ﴿في يوم عاصفٍ﴾ وصف اليوم بالعُصُوفِ، وهي من صفات الريحِ بالحقيقة؛ لما كانت في اليوم، كقول الشاعر: [الطويل]

..... وَنِمْتَ وَمَا لَيْلُ الْمَطِيِّ بِنَائِمِ[3]

وباقي الآية بيِّن.

---

(١) أخرجه الطبري (٧/ ٤٣٠) برقم (٢٠٦٣٦)، وذكره البغوي (٣/ ٢٩)، وابن عطية (٣/ ٣٣١)، وابن كثير في «**تفسيره**» (٢/ ٥٢٦)، والسيوطي في «**الدر المنثور**» (٣/ ١٣٩) وعزاه لابن أبي شيبة، وابن جرير، وابن المنذر، وابن أبي حاتم.

(٢) أخرجه الترمذي (٤/ ٧٠١) كتاب «صفة جهنم» باب: ما جاء في صفة النار، حديث (٢٥٧٤) بنحوه، وقال الترمذي: حسن غريب صحيح.

(٣) عجز بيت وصدره:

لقد لمتنا يا أم عيلان في السرى .....

والبيت لجرير في «**ديوانه**» ص: (٩٩٣)، و«**خزانة الأدب**» (١/ ٤٦٥)، (٨/ ٢٠٢)، و«**الكتاب**» (١/ ١٦٠)، و«**لسان العرب**» (٢/ ٤٤٢) (ربح)، وبلا نسبة في «**الأشباه والنظائر**» (٨/ ٦٠)، و«**الإنصاف**» (١/ ٢٤٣)، و«**تخليص الشواهد**» ص: (٤٣٩)، والصاحبي في «**فقه اللغة**» (٢٢٢)، و«**المحتسب**» (٢/ ١٨٤)، و«**المقتضب**» (٣/ ١٠٥)، (٤/ ٣٣١).

﴿وبرزوا للَّه جميعاً﴾: معناه: صاروا في البِرَازِ، وهي الأرضُ المتَّسِعَة، ﴿فقال الضُّعفاءُ﴾، وهم الأتْبَاعُ ﴿للذين ٱسْتَكْبَروا﴾، وهم القادة وأهْلُ الرأي، وقولهم: ﴿سواءٌ علينا أجزعنا أم صبَرْنا ما لنا من محيص﴾: «المحيصُ»: المفرُّ وَالمَلْجَأ مأخوذٌ من حَاصَ يَحيصُ؛ إذا نفر وفر؛ ومنه في حديث هِرَقْلَ: «فَحَاصُوا حَيْصَةَ حُمُرِ الوَحْشِ إلى الأبْوَابِ» وروي عن ابن زيدٍ، وعن محمد بن كَعْب؛ أن أهْلَ النار يقولُونَ: إنما نال أَهْلُ الجَنَّةِ الرحْمَةَ بالصبر على طاعة اللَّه، فتعالَوْا فَلْنَصْبِرْ، فَيَصْبِرُونَ خَمْسَمِائَةِ سَنَةٍ، فلا ينتفعونَ، فيقولُون: هلمَّ فَلْنَجْزَعْ، فَيَضِجُّونَ ويَصِيحُونَ ويَبْكُونَ خَمْسَمِائَةِ سنة أُخرَى، فحينئذٍ يقولُونَ هذه المقَالَةَ ﴿سَوَاءٌ علينا . . .﴾ الآية، وظاهر الآية أنهم إنما يقولونها في مَوْقِفِ العرْض وقْتَ البروز بين يَدَي اللَّه عزَّ وجلَّ[1].

﴿وَقَالَ ٱلشَّيْطَٰنُ لَمَّا قُضِيَ ٱلْأَمْرُ إِنَّ ٱللَّهَ وَعَدَكُمْ وَعْدَ ٱلْحَقِّ وَوَعَدتُّكُمْ فَأَخْلَفْتُكُمْ وَمَا كَانَ لِيَ عَلَيْكُم مِّن سُلْطَٰنٍ إِلَّآ أَن دَعَوْتُكُمْ فَٱسْتَجَبْتُمْ لِي فَلَا تَلُومُونِي وَلُومُوٓاْ أَنفُسَكُم مَّآ أَنَا۠ بِمُصْرِخِكُمْ وَمَآ أَنتُم بِمُصْرِخِيَّ إِنِّي كَفَرْتُ بِمَآ أَشْرَكْتُمُونِ مِن قَبْلُ إِنَّ ٱلظَّٰلِمِينَ لَهُمْ عَذَابٌ أَلِيمٌ ﴿٢٢﴾ وَأُدْخِلَ ٱلَّذِينَ ءَامَنُواْ وَعَمِلُواْ ٱلصَّٰلِحَٰتِ جَنَّٰتٍ تَجْرِي مِن تَحْتِهَا ٱلْأَنْهَٰرُ خَٰلِدِينَ فِيهَا بِإِذْنِ رَبِّهِمْ تَحِيَّتُهُمْ فِيهَا سَلَٰمٌ ﴿٢٣﴾﴾

وقوله عزَّ وجلَّ: ﴿وقال الشيطان لما قضي الأمر﴾: المراد هنا بـ «الشَّيْطَان» إبليسُ الأَقْدَمُ، وروي عن النبيِّ ﷺ من طريق عُقْبَة بنِ عَامِرٍ، أنه قال: يقوم يومَ القيَامَةِ خَطيبَان؛ **أحدهما**: إبليسُ يقوم في الكَفَرة بهذه الألْفَاظِ، **والثاني**: عيسَى ابنُ مَرْيَمَ يقومُ بقوله: ﴿مَا قُلْتُ لَهُمْ إلاَّ مَا أَمَرْتَنِي بِهِ . . .﴾ الآية [المائدة: ١١٧]، وروي في حديث؛ أنَّ إبليس إنما يقوم بهذه الألفاظ في النَّار علَى أهلها عند قولهم: ﴿مَا لَنَا مِنْ مَحِيصٍ﴾ [إبراهيم: ٢١] في الآية المتقدِّمة؛ فعلى هذه الرواية، يكون معنى قوله: ﴿قُضِيَ الأَمْرُ﴾، أي: حصل أهْلُ / النار في النَّار، وأهْلُ الجنة في الجنة، وهو تأويلُ الطبريِّ[2]. ٢٦٨أ

وقوله: ﴿وما كان لي عليكم من سلطان﴾: أي: من حجة بيِّنة، و﴿إلا أنْ دعوتكم﴾؛ ٱستثناءٌ منقطعٌ، ويحتملُ أنْ يريد بـ «السُّلْطان» في هذه الآية: الغلبة والقُدْرة والمُلْك، أي: ما ٱضْطَررتُكم، ولا خوَّفتكم بقُوَّة منِّي، بلْ عرضْتُ عليكم شيئاً فأتَى رأيُكُمْ عليه.

---

(١) أخرجه الطبري (٧/ ٤٣٣) برقم: (٢٠٦٤٠)، وبرقم: (٢٠٦٤١)، وذكره البغوي (٣/ ٣٠)، وابن عطية (٣/ ٣٣٣)، وابن كثير في «تفسيره» (٢/ ٥٢٨)، والسيوطي في «الدر المنثور» (٤/ ١٤٠)، وعزاه لابن جرير.

(٢) ينظر: «الطبري» (٧/ ٤٣٣).

وقوله: ﴿فلا تلوموني﴾: يريد: بزعمه؛ إذ لا ذَنْبَ لي، ﴿ولوموا أنفسكم﴾، أي: في سوء نَظَركم في اتِّباعي، وقلَّةِ تثبُّتكم؛ ﴿ما أنا بمصرخكم﴾: «المُصْرِخُ»: المغيث، والصَّارِخُ: المستغيث، وأما الصَّريخ، فهو مصدَرٌ بمنزلة البَريح، وقوله: ﴿إني كَفَرْتُ بما أشركتمون﴾: «ما» مصدريةٌ، وكأنه يقول: إني الآن كافرٌ بإشراككم إيَّايَ مع اللَّه قَبْلَ هذا الوَقْتِ، فهذا تَبَرٌّ منه، وقد قال تعالى: ﴿وَيَوْمَ الْقِيَامَةِ يَكْفُرُونَ بِشِرْكِكُمْ﴾ [فاطر: ١٤]. وقوله عزَّ وجلَّ: ﴿وأدخل الذين آمنوا وعملوا الصالحات جنات تجري من تحتها الأنهار خالدين فيها بإذن ربهم﴾: «الإذن»؛ هنا: عبارةٌ عن القضاء والإمضاء.

﴿أَلَمْ تَرَ كَيْفَ ضَرَبَ ٱللَّهُ مَثَلًا كَلِمَةً طَيِّبَةً كَشَجَرَةٍ طَيِّبَةٍ أَصْلُهَا ثَابِتٌ وَفَرْعُهَا فِى ٱلسَّمَآءِ ﴿٢٤﴾ تُؤْتِىٓ أُكُلَهَا كُلَّ حِينٍۭ بِإِذْنِ رَبِّهَا ۗ وَيَضْرِبُ ٱللَّهُ ٱلْأَمْثَالَ لِلنَّاسِ لَعَلَّهُمْ يَتَذَكَّرُونَ ﴿٢٥﴾ وَمَثَلُ كَلِمَةٍ خَبِيثَةٍ كَشَجَرَةٍ خَبِيثَةٍ ٱجْتُثَّتْ مِن فَوْقِ ٱلْأَرْضِ مَا لَهَا مِن قَرَارٍ ﴿٢٦﴾﴾

وقوله سبحانه: ﴿ألم تر كيف ضرب اللَّه مثلاً كلمةً طيبةً﴾: ﴿أَلَمْ تَرَ﴾: بمعنى: ألم تعلَمْ، قال ابنُ عَبَّاس وغيره: الكلمة الطَّيِّبة: هي لا إلٰه إلا اللَّه[1]، مَثَّلها اللَّه سبحانه بالشَّجرة الطَّيِّبة، وهي النَّخْلة في قول أكثر المتأوِّلين، فكأنَّ هذه الكلمة أصلها ثابتٌ في قلوبِ المؤمنين، وفَضْلُها وما يَصْدُرُ عنها من الأفعال الزكيَّة وأنواعِ الحسناتِ هو فَرْعُها يَصْعُد إلى السماء مِنْ قِبَلِ العبدِ، والحِين: القطعةُ من الزمان غيرُ مَحْدُودةٍ؛ كقوله تعالى: ﴿وَلَتَعْلَمُنَّ نَبَأَهُ بَعْدَ حِينٍ﴾ [ص: ٨٨]، وقد تقتضي لفظة «الحِينِ» بقرينتها تحديداً؛ كهذه الآية، و«الكلمةُ الخبيثةُ»: هي كلمة الكفر، وما قاربها مِنْ كلامِ السوءِ في الظلم ونحوه، و«الشجرة الخبيثة»: قال أكثر المفسِّرين: هي شجرة الحَنْظَل؛ ورواه أنس عن النبيِّ ﷺ[2] وهذا عندي عَلَى جهة المَثَلِ، «اُجتثَّتْ»: أي: اُقْتُلِعَتْ جثتها بنزع الأصولِ، وبقيَتْ في غاية الوهَنِ والضَّعْفِ، فتقلبها أقلُّ ريحٍ، فالكافر يَرَى أنَّ بيده شيئاً، وهو لا يستقرُّ ولا يُغْنِي عنه؛ كهذه الشجرة الذي يُظَنُّ بها عَلَى بُعْدٍ أو للجَهْلِ بها أنها شيءٌ نافع، وهي خبيثةُ الجَنْي غير باقية.

﴿يُثَبِّتُ ٱللَّهُ ٱلَّذِينَ ءَامَنُوا۟ بِٱلْقَوْلِ ٱلثَّابِتِ فِى ٱلْحَيَوٰةِ ٱلدُّنْيَا وَفِى ٱلْـَٔاخِرَةِ ۖ وَيُضِلُّ ٱللَّهُ

---

(١) أخرجه الطبري (٧/ ٤٣٧) برقم: (٢٠٦٥٩)، وذكره ابن عطية (٣/ ٣٣٥)، وابن كثير في «تفسيره» (٢/ ٥٣٠)، والسيوطي في «الدر المنثور» (٦/ ١٤٢)، وعزاه لابن جرير، وابن المنذر، وابن أبي حاتم، والبيهقي في «الأسماء والصفات».

(٢) أخرجه الترمذي (٥/ ٢٩٥) كتاب «التفسير» باب: ومن سورة إبراهيم عليه السلام، حديث (٣١١٩)، والطبري (١٣/ ٢٠٥)، وأبو يعلى (٧/ ١٨٢ ـ ١٨٣) برقم: (٤١٦٥)، والحاكم (٣/ ٣٥٢)، وابن حبان (٤٦٨) من حديث أنس مرفوعاً به، وصححه الحاكم، ووافقه الذهبي، وصححه ابن حبان.

ٱلظَّٰلِمِينَۚ وَيَفۡعَلُ ٱللَّهُ مَا يَشَآءُ ﴿٢٧﴾ ۞ أَلَمۡ تَرَ إِلَى ٱلَّذِينَ بَدَّلُواْ نِعۡمَتَ ٱللَّهِ كُفۡرٗا وَأَحَلُّواْ قَوۡمَهُمۡ دَارَ ٱلۡبَوَارِ ﴿٢٨﴾ جَهَنَّمَ يَصۡلَوۡنَهَاۖ وَبِئۡسَ ٱلۡقَرَارُ ﴿٢٩﴾ وَجَعَلُواْ لِلَّهِ أَندَادٗا لِّيُضِلُّواْ عَن سَبِيلِهِۦۗ قُلۡ تَمَتَّعُواْ فَإِنَّ مَصِيرَكُمۡ إِلَى ٱلنَّارِ ﴿٣٠﴾﴾

وقوله سبحانه: ﴿يثبت اللَّه الذين آمنوا بالقول الثابتِ في الحياة الدنيا وفي الآخرة﴾: ﴿القولُ الثَّابت في الحياة الدنيا﴾: كلمةُ الإخلاصِ والنجاةِ من النَّار: «لا إلٰه إلا اللَّه»، والإقرارُ بالنبوَّة، وهذه الآية تعمُّ العالَمَ مِنْ لدنْ آدم عليه السلام إلى يوم القيامةِ. قال طَاوُسٌ، وقتادة، وجمهور من العلماء: ﴿الحياةُ الدنيا﴾ هي مدَّة حياةِ الإنسان، ﴿وفي الآخرة﴾ وَقْتُ سؤاله في قَبْرِهِ[1]، وقال البَرَاء بنَ عَازِبٍ وجماعة: ﴿في الحياة الدنيا﴾: هي وقتُ سؤاله في قَبْره، ورواه البَرَاءُ عن النبيِّ ﷺ في لفظ متأوَّلٍ، وفي الآخرة: هو يوم القيامة عندَ العَرْض، والأولُ أحسن، ورجَّحه الطبريُّ.

* ت[2] *: ولفظ البخاريِّ عن البراءِ بْنِ عازِبٍ / أَنَّ رسولَ اللَّهِ ﷺ قَالَ: «المُسْلِمُ ٢٦٨ ب
إِذَا سُئِلَ فِي القَبْرِ، يَشْهَدُ أَنْ لاَ إِلٰهَ إِلاَّ اللَّهُ، وَأَنَّ مُحَمَّداً رَسُولُ اللَّهِ، فَذَلِكَ قَوْلُهُ: ﴿يُثَبِّتُ اللَّهُ الَّذِينَ آمَنُوا بِالقَوْلِ الثَّابِتِ في الحَيَاةِ الدُّنْيَا وفي الآخِرَةِ﴾». انتهى، وحديثُ البَرَاءِ خَرَّجه البخاريُّ ومسلم وأبو داود والنسائيُّ وابنُ ماجه[3]، قال صاحب «التذكرة»[4]: وقد رَوَى هذا الحديثَ أبو هريرة وابن مسعود وابنُ عباس وأبو سَعِيدٍ الخدريُّ قال أبو سعيدٍ

---

(١) أخرجه الطبري (٧/ ٤٥١) برقم: (٢٠٧٧٦) بنحوه، وذكره ابن عطية (٣/ ٣٣٧)، وابن كثير في «تفسيره» (٢/ ٥٣٥)، والسيوطي في «الدر المنثور»، وعزاه لعبد بن حميد، وابن المنذر، وابن أبي حاتم.

(٢) أخرجه الطبري (٧/ ٤٤٩) برقم: (٢٠٧٦٣) بنحوه، وذكره البغوي (٣/ ٣٤)، وذكره ابن عطية (٣/ ٣٣٧)، وابن كثير في «تفسيره» (٢/ ٥٣٢)، والسيوطي في «الدر المنثور» (٤/ ١٤٨)، وعزاه لابن أبي شيبة.

(٣) أخرجه البخاري (٣/ ٢٧٤) كتاب «الجنائز» باب: ما جاء في عذاب القبر، حديث (١٣٦٩)، وفي (٨/ ٢٢٩) كتاب «التفسير» باب: ﴿يثبت اللَّه الذين آمنوا بالقول الثابت﴾، حديث (٤٦٩٩)، ومسلم (٤/ ٢٢٠١) كتاب «الجنة» باب: عرض مقعد الميت من الجنة أو النار عليه، حديث (٧٣/ ٢٨٧١)، وأبو داود (٢/ ٦٥١) كتاب «السنة» باب: في المسألة في القبر وعذاب القبر، حديث (٤٧٥٠)، والترمذي (٥/ ٢٩٥ ـ ٢٩٦)، كتاب «التفسير» باب: ومن سورة إبراهيم، حديث (٣١٢٠)، والنسائي (٤/ ١٠١) كتاب «الجنائز» باب: عذاب القبر، حديث (٢٠٥٧)، وابن ماجه (٢/ ١٤٢٧) كتاب «الزهد» باب: ذكر القبر والبلى برقم: (٤٢٦٩)، والطيالسي (٢/ ٢٠ ـ منحة) برقم: (١٩٥٩). كلهم من طريق سعد بن عبيدة، عن البراء بن عازب به، وقال الترمذي: حديث حسن صحيح، وذكره السيوطي في «الدر المنثور» (٤/ ١٤٦)، وزاد نسبته إلى ابن المنذر، وابن أبي حاتم، وابن مردويه.

(٤) ينظر: «التذكرة» للقرطبي (١/ ١٦٦).

الخُدْرِيُّ: كُنَّا في جنازةٍ مع النبيِّ ﷺ فَقَالَ: «يَأَيُّهَا النَّاسُ إِنَّ هَذِهِ الأُمَّةَ تُبْتَلَى في قُبُورِهَا فإِذَا الإِنْسَانُ دُفِنَ وَتَفَرَّقَ عَنْهُ أَصْحَابُهُ، جَاءَهُ مَلَكٌ بِيَدِهِ مِطْرَاقٌ، فَأَقْعَدَهُ، فَقَالَ: مَا تَقُولُ في هَذَا الرَّجُلِ . . .» الحديثَ، وفيه: فَقَالَ بَعْضُ أَصْحَابِ النَّبِيِّ ﷺ: مَا أَحَدٌ يَقُومُ عَلَى رَأْسِهِ مَلَكٌ بِيَدِهِ مِطْرَاقٌ إِلاَّ هَبلَ، فَقَالَ النَّبِيُّ ﷺ: ﴿يُثَبِّتُ اللَّهُ الَّذِينَ آمَنُوا بالقَوْلِ الثَّابِتِ في الحيَاةِ الدُّنْيَا وفي الآخِرَةِ ويُضِلُّ اللَّهُ الظالِمِينَ ويَفْعَلُ اللَّهُ مَا يَشَاءُ﴾[1] انتهى.

قال أبو عُمَرَ بْنُ عَبْدِ البرِّ: وُرُوِّينا من طرق؛ أنَّ رسول اللَّه ﷺ قَالَ لِعُمَرَ: كَيْفَ بِكَ يَا عُمَرُ، إِذَا جَاءَكَ مُنْكَرٌ وَنَكِيرٌ، إِذَا مُتَّ، وَٱنْطَلَقَ بِكَ قَوْمُكَ، فَقَاسُوا ثَلاَثَةَ أَذْرُعٍ وشِبْراً في ذِرَاعٍ وَشِبْرٍ، ثُمَّ غَسَّلُوكَ، وَكَفَّنُوكَ، وَحَنَّطُوكَ، ثُمَّ ٱحْتَمَلُوكَ، فَوَضَعُوكَ فِيهِ، ثُمَّ أَهَالُوا عَلَيْكَ التُّرَابَ، فَإِذَا ٱنْصَرَفُوا عَنْكَ أَتَاكَ فَتَّانَا الْقَبْرِ: مُنْكَرٌ وَنَكِيرٌ، أَصْواتُهُمَا كَالرَّعْدِ القَاصِفِ، وَأَبْصَارُهُمَا كَالبَرْقِ الخَاطِفِ يَجُرَّانِ شُعُورَهُمَا، مَعَهُمَا مِرْزَبَةٌ، لَوْ ٱجْتَمَعَ عَلَيْهَا أَهْلُ الأَرْضِ لَمْ يَقْلِبُوهَا، فَقَالَ عُمَرُ: يَا رَسُولَ اللَّهِ، إِن فَرِقْنَا فَحَقٌّ لَنَا أَنْ نَفْرَقَ أَنُبْعَثُ عَلَى مَا نَحْنُ عَلَيْهِ؟ قَالَ: نَعَمْ، إِنْ شَاءَ اللَّهُ، قَالَ: إِذَنْ أَكْفِيكَهُمَا»، انتهى[2]، و«الظالمون»؛ في هذه الآية: الكافرون، ﴿ويفعل اللَّه ما يشاء﴾، أي: بحقِّ الملك؛ فلا رادَّ لأَمره، ولا معقِّب لِحُكْمه، وجاءتْ أحاديثُ صحيحةٌ في مُسَاءلة العبد في قبره، وجماعة السُّنَّة تقولُ: إِنَّ اللَّه سبْحَانه يَخْلُقُ للعَبْدِ في قَبْرِهِ إدراكاتٍ وتحصيلاً: إما بحياةٍ؛ كالمتعارفة، وإما بحضورِ النَّفْس، وإن لم تتلبَّس بالجَسَدِ كالعُرْف، كلُّ هذا جائزٌ في قُدْرة اللَّه تَبَارَكَ وتعالى غير أنَّ في الأحاديثِ الصَّحيحةِ؛ «أَنَّهُ يَسْمَعُ خَفْقَ النِّعَالِ»، ومنها: أنه يرى الضوء كَأَنَّ الشمْسَ دَنَتْ للغروب، وفيها أنه يُرَاجَعُ، وفيها: «فَيُعَادُ رُوحُهُ إِلَى جَسَدِهِ»، وهذا كلُّه يتضمَّن الحياةَ، فسُبْحَانَ مَنْ له هذه القدرةُ العظيمةُ، وقوله سبحان: ﴿أَلَمْ تر إِلى الذين بدَّلوا نعمت اللَّه كُفْراً﴾: المراد بـ ﴿الذين بدَّلُوا نِعْمَت اللَّه﴾: كَفَرَةُ قُريش، وقد خرَّجه البخاريُّ وغيره مسنداً عن ابن عباس[3] انتهى، والتقديرُ: بدَّلوا شُكْرَ نِعْمَةِ اللَّهِ كُفْراً، ونِعْمَةُ اللَّه تعالى؛ في

---

(١) أخرجه أحمد (٣/ ٢٣٣)، وابن أبي عاصم في «السنة» (٢/ ٤١٧ ـ ٤١٨) من حديث أبي سعيد الخدري مرفوعاً، وذكره الهيثمي في «مجمع الزوائد» (٣/ ٥١)، وقال: رواه أحمد، والبزار، ورجاله رجال الصحيح، وذكره السيوطي في «الدر المنثور» (٤/ ١٤٩)، وزاد نسبته إلى ابن أبي الدنيا في ذكر الموت، وابن مردويه، والبيهقي في «عذاب القبر»، وقال السيوطي: سنده صحيح.

(٢) ذكره السيوطي في «الدر المنثور» (٤/ ١٥٣)، وعزاه إلى ابن أبي داود في «البعث»، والحاكم في «التاريخ»، والبيهقي في «عذاب القبر».

(٣) أخرجه البخاري (٤٧٠٠)، والطبري (٧/ ٤٥٤) برقم: (٢٠٧٩٦)، وذكره البغوي (٣/ ٣٥)، وابن كثير في «تفسيره» (٢/ ٥٣٨)، والسيوطي في «الدر المنثور» (٦/ ١٥٦)، وعزاه لعبد الرزاق، وسعيد بن منصور، والبخاري، والنسائي، وابن جرير، وابن أبي حاتم، وابن مردويه، والبيهقي في «الدلائل».

هذه الآية: هو محمَّد ﷺ ودِينُهُ، ﴿وأَحلُّوا/ قومهم﴾، أي: مَنْ أطاعهم، وكأنَّ الإشارة ١٢٦٩أ والتعنيف إنما هو للرؤوس والأَعْلاَمِ، و﴿البوار﴾: الهلاك، قال عطاءُ بنُ يَسَارٍ: نَزَلَتْ هذه الآيةُ في قَتْلَى[1] بدْر، و«الأنداد»: جمع نِدٍّ، وهو المثيلُ، والمرادُ: الأصنام، واللام في قوله: ﴿لِيُضِلُّوا﴾ - بضم الياء -: لام كَيْ، وبفتحها: لامُ عاقبةٍ وصيرورةٍ، والقراءتان[2] سبعيَّتَانِ.

﴿قُل لِّعِبَادِىَ ٱلَّذِينَ ءَامَنُوا۟ يُقِيمُوا۟ ٱلصَّلَوٰةَ وَيُنفِقُوا۟ مِمَّا رَزَقْنَٰهُمْ سِرًّا وَعَلَانِيَةً مِّن قَبْلِ أَن يَأْتِىَ يَوْمٌ لَّا بَيْعٌ فِيهِ وَلَا خِلَٰلٌ ﴿٣١﴾ ٱللَّهُ ٱلَّذِى خَلَقَ ٱلسَّمَٰوَٰتِ وَٱلْأَرْضَ وَأَنزَلَ مِنَ ٱلسَّمَآءِ مَآءً فَأَخْرَجَ بِهِۦ مِنَ ٱلثَّمَرَٰتِ رِزْقًا لَّكُمْ ۖ وَسَخَّرَ لَكُمُ ٱلْفُلْكَ لِتَجْرِىَ فِى ٱلْبَحْرِ بِأَمْرِهِۦ ۖ وَسَخَّرَ لَكُمُ ٱلْأَنْهَٰرَ ﴿٣٢﴾ وَسَخَّرَ لَكُمُ ٱلشَّمْسَ وَٱلْقَمَرَ دَآئِبَيْنِ ۖ وَسَخَّرَ لَكُمُ ٱلَّيْلَ وَٱلنَّهَارَ ﴿٣٣﴾ وَءَاتَىٰكُم مِّن كُلِّ مَا سَأَلْتُمُوهُ ۚ وَإِن تَعُدُّوا۟ نِعْمَتَ ٱللَّهِ لَا تُحْصُوهَآ ۗ إِنَّ ٱلْإِنسَٰنَ لَظَلُومٌ كَفَّارٌ ﴿٣٤﴾﴾

وقوله سبحانه: ﴿قل لعبادي الذين آمنوا يقيموا الصلاة . . .﴾ الآية: «العباد»: جمع عبدٍ، وعُرْفُه في التكرمة بخلافِ العبيدِ، و«السر»: صدقة التنفُّل، و«العلانية»: المفروضةُ؛ هذا هو مقتضى الأحاديثِ، وفسر ابن عباس هذه الآية بزكَاةِ الأموالِ مجملاً، وكذلك فسَّر الصلاة؛ بأنها الخَمْسُ وهذا عندي منه تقريبٌ للمخاطَب[3]. و«الخلال»: مصدرٌ من «خَالَلَ»، إذا وادَّ وصافَى؛ ومنه الخُلَّة والخَلِيلَ، والمراد بهذا اليومِ يَوْمُ القيامة.

وقوله سبحانه: ﴿اللَّه الذي خلق السمٰوات والأرض وأنزل من السماء ماءً فأخرج به من الثمرات رزقاً لكم﴾: هذه الآيةُ تذكيرٌ بآلائه سُبْحانه، وتنبيهٌ على قدرته التي فيها إِحْسَان إلى البَشَر؛ لتقوم الحُجَّة عليهم، وقوله: ﴿بأمره﴾: مصدر أَمَرَ يَأْمُرُ، وهذا راجعٌ إلى الكلامِ القديمِ القائِمِ بالذاتِ، و﴿دائبين﴾: معناه: متمادِيَيْنِ، ومنه قوله ﷺ لصاحب الجَمَلِ

---

(١) أخرجه الطبري (٧/ ٤٥٥) برقم: (٢٠٨١٣)، وذكره ابن عطية (٣/ ٣٣٨)، والسيوطي في «الدر المنثور» (٦/ ١٥٧)، وعزاه لابن جرير.

(٢) وتفصيل هذه القراءة على ما يلي: قرأ أبو كثير وأبو عمرو: «ليضلوا» بفتح الياء، أي: ليصيروا هم ضُلاَّلاً.
وحجتهما: قوله تعالى: ﴿إن ربك هو أعلم بمن ضل عن سبيله﴾ [النحل: ٣٠].
وقرأ الباقون: «ليُضلوا» بضم الياء، أي: ليضلوا غيرهم، وحجتهم: أن اللَّه سبحانه وصفهم قبل بأنهم ضالون في أنفسهم، فقال: ﴿وجعلوا للَّه أنداداً﴾، فكان الحال يقتضي زيادة معنى، وهو: أنهم لم يتوقفوا عن ضلالهم هم، بل عدوه إلى غيرهم.
ينظر: «**شرح الطيبة**» (٤/ ٣٩٦)، و«**العنوان**» (١١٥)، و«**حجة القراءات**» (٣٧٨)، و«**إتحاف فضلاء البشر**» (٢/ ١٦٩).

(٣) أخرجه الطبري (٧/ ٤٥٧) برقم: (٢٠٨٢٣)، وذكره ابن عطية (٣/ ٣٣٩).

الذي بَكَى وأَجْهَش[١] إليه: «إِنَّ هَذَا الجمَلَ شَكَا إِلَيَّ أَنَّكَ تُجِيعُهُ وَتُدْئِبَه»[٢]، أي: تديمه في الخِدْمَة والعَمَل، وظاهرُ الآية أنَّ معناه: دائبَيْن في الطلوع والغروبِ وما بينهما من المَنَافِع للناسِ التي لا تحصَى كثرةً، وعن ابن عباس أَنَّه قال: معناه: دائِبَيْنِ في طاعة اللَّه[٣]، وقوله سبحانه: ﴿وآتاكم من كل ما سألتموه﴾ المعنى: أنَّ جنس الإنسان بجملته قد أوتي من كلِّ ما شأنه أنْ يسأل وينتفع به، وقرأ ابن عباس[٤] وغيره: «مِنْ كُلِّ مَّا سَأَلْتُمُوهُ» ـ بتنوين كُلٍّ ـ، ورويت عن نافع، وقوله تعالى: ﴿وإن تعدوا نعمت اللَّه لا تحصوها﴾، أي: لكثرتها وعِظَمها في الحَوَاس والقُوَى، والإيجادِ بعد العَدَمِ والهدايةِ للإيمان وغيرِ ذلك، وقال طَلْقُ بْنُ حَبِيبٍ: إِنَّ حقَّ اللَّه تعالى: أَثْقَلُ من أَنْ يَقُومَ به العُبَّادُ، ونِعْمَهُ أَكثر مِنْ أَنْ يحصيها العبَادُ، ولكنْ أَصْبِحُوا توَّابين، وأَمْسُوا تَوَّابِين.

* ت[٥] *: وَمِنْ «**الكَلِم الفارقيَّة**»: أيها الحَرِيصُ على نيلِ عَاجِلِ حظِّه ومراده؛ الغافلُ عن الاستعداد لمعاده تنبَّه لعظمة مَنْ وجودُكَ بإيجادِهِ؛ وبقاؤك بإِرْفاده؛ ودوامك بإمداده، وأنْتَ طفلٌ في حجْر لُطْفه؛ ومهد عَطْفه؛ وحضانة حفظه، يغذِّك بلِبَانِ بِرِّهِ؛ ويقلِّبك بأيدي أياديه وفضله؛ وأنتَ غافلٌ عن تعظيم أمره؛ جاهلٌ بما أولاكَ من لَطِيف سِرِّه؛ وفضَّلك به على كثيرٍ من خَلْقه، واذْكُرْ عهد الإيجاد، ودوام الإِمْدَاد والإِرفاد؛ وحالَتَي الإِصْدَار والإِيراد؛ وفاتحة المبدإ وخاتمةَ المَعَاد. انتهى.

وقوله سبحانه: ﴿إِن الإِنسان﴾: يُرِيدُ به النوعَ والجنْسَ، المعنَى: توجَدُ فيه هذه

---

(١) الجَهْشَ والإجهاش: أن يفزع الإنسان إلى غيره، وهو مع ذلك كأنه يريد البكاء، كالصبي يفزع إلى أمه وأبيه وقد تهيأ للبكاء.
ينظر: «**النهاية**» (١/ ٣٢٢) و«**لسان العرب**» (٧١٣).

(٢) ذكره السيوطي في «**الخصائص الكبرى**» (٢/ ٩٥)، وعزاه إلى ابن أبي شيبة، وأبي نعيم، والبيهقي كلاهما في «**الدلائل**».

(٣) أخرجه الطبري (٧/ ٤٥٨) برقم: (٢٠٨٢٦)، وذكره البغوي (٤/ ٣٦)، وابن عطية (٣/ ٣٣٩)، والسيوطي في «**الدر المنثور**»، وعزاه لابن جرير.

(٤) وقرأ بها الحسن، وجعفر بن محمد، وسلام بن منذر، والضحاك، ومحمد بن علي، وعمرو بن فائد، ويعقوب، قال أبو الفتح: أما على هذه القراءة فالمفعول ملفوظ به، أي: وآتاكم ما سألتموه أن يؤتيكم منه، وأما قراءة الجماعة... على الإضافة، فالمفعول محذوف: أي: وآتاكم سؤلكم من كل شيء.
ينظر: «**المحتسب**» (١/ ٣٦٣)، و«**الشواذ**» ص: (٧٣)، و«**المحرر الوجيز**» (٣/ ٣٤٠)، و«**البحر المحيط**»(٥/ ٤١٦)، و«**الدر المصون**» (٤/ ٢٧٢).

(٥) أخرجه الطبري (٧/ ٤٥٩) برقم: (٢٠٨٣٥)، وذكره ابن عطية (٣/ ٣٤٠)، وابن كثير في «**تفسيره**» (٢/ ٥٤٠)، والسيوطي في «**الدر المنثور**» (٤/ ١٥٨)، وعزاه لابن أبي شيبة، وابن جرير، والبيهقي في «**الشعب**».

الخِلاَلُ، وهي الظُّلْم والكُفْر، فإن كانَتْ هذه الخِلاَلُ من جاحِدٍ، فهي بصفةٍ، / وإن كانَتْ ٢٦٩ ب
من عاصٍ فهي بصفةٍ أُخرَى.

﴿وَإِذْ قَالَ إِبْرَٰهِيمُ رَبِّ ٱجْعَلْ هَٰذَا ٱلْبَلَدَ ءَامِنًا وَٱجْنُبْنِى وَبَنِىَّ أَن نَّعْبُدَ ٱلْأَصْنَامَ ﴿٣٥﴾ رَبِّ
إِنَّهُنَّ أَضْلَلْنَ كَثِيرًا مِّنَ ٱلنَّاسِ ۖ فَمَن تَبِعَنِى فَإِنَّهُۥ مِنِّى ۖ وَمَنْ عَصَانِى فَإِنَّكَ غَفُورٌ رَّحِيمٌ ﴿٣٦﴾ رَّبَّنَآ إِنِّىٓ
أَسْكَنتُ مِن ذُرِّيَّتِى بِوَادٍ غَيْرِ ذِى زَرْعٍ عِندَ بَيْتِكَ ٱلْمُحَرَّمِ رَبَّنَا لِيُقِيمُوا۟ ٱلصَّلَوٰةَ فَٱجْعَلْ أَفْـِٔدَةً مِّنَ
ٱلنَّاسِ تَهْوِىٓ إِلَيْهِمْ وَٱرْزُقْهُم مِّنَ ٱلثَّمَرَٰتِ لَعَلَّهُمْ يَشْكُرُونَ ﴿٣٧﴾ رَبَّنَآ إِنَّكَ تَعْلَمُ مَا نُخْفِى وَمَا نُعْلِنُ ۗ وَمَا
يَخْفَىٰ عَلَى ٱللَّهِ مِن شَىْءٍ فِى ٱلْأَرْضِ وَلَا فِى ٱلسَّمَآءِ ﴿٣٨﴾ ٱلْحَمْدُ لِلَّهِ ٱلَّذِى وَهَبَ لِى عَلَى ٱلْكِبَرِ
إِسْمَٰعِيلَ وَإِسْحَٰقَ ۚ إِنَّ رَبِّى لَسَمِيعُ ٱلدُّعَآءِ ﴿٣٩﴾﴾

وقوله سبحانه: ﴿وإذ قال إبراهيم ربِّ ٱجْعَلْ هذا البلد آمناً﴾ تقدَّم تفسيره.

وقوله: ﴿وٱجنبني وبنيَّ أن نعبد الأصنام﴾: و﴿ٱجنبني﴾: معناه: ٱمْنَعْنِي، يقال: جَنَبَهُ كَذَا، وأَجْنَبَهُ؛ إذا مَنَعَهُ من الأمْر وحَمَاهُ منْه.

* ت *: وكذا قال * ص *: و«ٱجنبني»: معناه: ٱمنعْنِي، أصله من الجَانِبِ، وعبارةُ المَهْدَوِيِّ: أي: ٱجعلْني جانباً من عبادتها.

وقال الثعلبيُّ: ﴿وٱجنبني﴾، أي: بعِّدني وٱجعلْني منها على جانِبٍ بعيدٍ. انتهى، وهذه الألفاظ كلُّها متقاربة المعاني، وأراد إبراهيم عليه السلام بَنِيَّ صُلْبه، وأما باقي نَسْله، فمنهم مَنْ عبد الأصنام، وهذا الدعاء من الخليل عليه السلام يقتضي إفراطَ خَوْفه علَى نفسه ومَنْ حصل في رتبته، فكيف يَخَافُ أنْ يعبد صَنَماً، لكن هذه الآية ينبغي أنْ يُقْتَدَى بها في الخَوْفِ، وطَلَبِ حُسْنِ الخاتمة، و﴿الأصنام﴾: هي المنحوتةُ على خلْقَة البَشَر، وما كان منحوتاً على غَيْرِ خلْقَة البَشَرِ، فهي أوثانٌ، قاله الطبريُّ عن مجاهد[1]، ونسب إلى الأصنام أنها أضَلَّتْ كثيراً من الناس تجوُّزاً، وحقيقةُ الإضلال إنما هي لمخترعها سبحانه، وقيل: أراد بـ ﴿الأصنام﴾ هنا: الدنانيرُ والدَّرَاهم.

وقوله: ﴿ومن عصاني﴾: ظاهره بالكُفْر؛ لمعادلة قوله: ﴿فمن تبعني فإنه مني﴾، وإذا كان ذلك كذلك، فقوله: ﴿فإنك غفورٌ رحيمٌ﴾: معناه: بتوبَتِكَ على الكَفَرَةِ؛ حتى يؤمنوا لا أنَّه أراد أنَّ اللَّه يغفر لكَافِرٍ، وحمله على هذه العبارة ما كَانَ يأخذ نَفْسَهُ به من القَوْلِ الجميلِ، والنُّطْقِ الحسنِ، وجميلِ الأَدَبِ ﷺ، قال قتادة: ٱسْمَعُوا قوْلَ الخليلِ ﷺ: واللَّه ما كانُوا طَعَّانين ولا لَعَّانِينِ، وكذلك قولُ نبيِّ اللَّه عيسى عليه السلام: ﴿وَإِنْ تَغْفِرْ

---

(١) أخرجه الطبري (٧/ ٤٦٠) برقم: (٢٠٨٣٦)، وذكره ابن عطية (٣/ ٣٤١).

لَهُمْ فَإِنَّكَ أَنْتَ العَزِيزُ الحَكِيمُ﴾[١] [المائدة: ١١٨]، وأسند الطبريُّ[٢] عن عبد اللَّهِ بْن عَمْرٍو حديثاً: أن النبيَّ ﷺ، تلا هاتَيْنِ الآيَتَيْنِ، ثم دعا لأمته فبَشَّرَ فيهم[٣]، وكان إبراهيمُ التَّيْمِيُّ يقول: مَنْ يأمن على نفسه بَعْدَ خوف إبراهيمَ الخليل على نَفْسِهِ مِنْ عبادة الأصْنام.

وقوله: و﴿من ذريتي﴾: يريد: إسماعيل عليه السلام، وذلك أَنَّ سارَّة لمَّا غارَتْ بهاجَرَ بَعْدَ أَنْ ولدَتْ إسماعيل، تشوَّش قلبُ إبراهيم مِنْهُما، فروي أنَّه رَكِبَ البُرَاقَ هو وهَاجَر، والطفلُ، فجاء في يَوْمٍ واحدٍ من الشامِ إلى بَطْنِ مَكَّة، فتركَهُما هناك، ورَكِبَ منصرفاً من يومه ذلك، وكان ذلكَ كلُّه بوحْيٍ من اللَّه تعالى، فلمَّا ولى، دعا بمضمَّن هذه الآية، وأمَّا كيفيَّة بقاء هَاجَرَ، وما صَنَعَتْ، وسائرُ خَبَر إسماعيل، ففي كتابِ البخاريِّ وغيره، وفي السيَر، ذُكِرَ ذلك كلُّه مستَوْعَباً.

* ت *: وفي «**صحيح البخاري**» من حديثه الطويل في قصَّة إبراهِيمَ مع هَاجَرَ وولدِهَا، لما حَمَلَهُما إلى مكَّة، قال: ولَيْسَ / بمكَّة يَومَئِذٍ أَحَدٌ، وليس فيها ماءٌ، فوضعهما هنالِكَ، ووضَعَ عندهما جراباً فيه تمْر، وسقاءً فيه ماءٌ، ثم قَفَّى إبراهيم منطلقاً، فتبعَتْهُ أمُّ إسماعيل، فقالَتْ: يا إبراهيم، أيْنَ تَذْهَبُ، وتَتْرُكُنَا بهذا الوادِي الذي لَيْسَ فيهِ أَنِيسٌ، ولا شَيْء، فقالَتْ له ذلك مِراراً، وجَعَلَ لاَ يَلْتَفِتُ إليها، فقالَتْ لَهُ: آللَّه أَمَرَكَ بهذا، قال: نعمْ، قالتْ: إِذَنْ لاَ يُضَيِّعُنَا، ثم رَجَعَتْ، فانْطَلَقَ إبراهيمُ حتى إذا كان عند الثَّنِيَّةِ حَيْثُ لاَ يَرَوْنَهُ، آستقْبَلَ بوجهه الْبَيْتَ، ثم دعا بهؤلاءِ الدعَواتِ، وَرَفَعَ يَدَيْهِ، فقال: «رَبِّ ﴿إِني أَسكَنْتُ من ذريتي بوادٍ غير ذي زَرْعٍ عنْدَ بيتك المُحَرَّم﴾، حتى بَلَغَ: ﴿يشكرون﴾ . . .» الحديثَ بطوله[٤] وفي طريقٍ: «قَالَتْ: يا إبراهيم إلى مَنْ تَتْرُكُنَا، قال: إلى اللَّه عَزَّ وَجَلَّ، قَالَتْ: رَضِيتُ. انتهى. وفي هذا الحديثِ مِنَ الفوائِدِ لأرباب القلوبِ والمتوكِّلين وأهْلِ الثقة باللَّه سُبْحَانه ما يَطُولُ بنا سرْدُهَا، فإليك آستخراجَهَا، ولما انقطعَتْ هاجَرُ وآبنُها إلى اللَّه تعالى، آواهما اللَّه، وأنْبَعَ لهما ماءَ زَمْزَمَ المبارَكَ الذي جَعَله غذاءً، قال ابنُ العربي: وقد قال النبيُّ ﷺ: «مَاءُ زَمْزَمَ لِمَا شُرِبَ لَهُ»[٥].

قال ابن العربيِّ: ولقد كُنْتُ مقيماً بمكَّة سنَةَ سَبْعٍ وثمانينَ وأربعمائة، وكنتُ أَشْرَبُ

٢٧٠أ

---

(١) أخرجه الطبري (٧/ ٤٦١) برقم: (٢٠٨٤٠)، وذكره ابن عطية (٣/ ٣٤١)، والسيوطي في «**الدر المنثور**» (٤/ ١٦٠)، وعزاه لعبد بن حميد، وابن جرير، وابن المنذر، وابن أبي حاتم.

(٢) ينظر: «**الطبري**» (٧/ ٤٦١).

(٣) أخرجه الطبري في «**تفسيره**» (٧/ ٤٦١) برقم: (٢٠٨٤١).

(٤) أخرجه البخاري (٦/ ٤٥٦، ٤٥٨) كتاب «أحاديث الأنبياء» باب: يزفون، حديث (٣٣٦٤).

(٥) ينظر: «**أحكام القرآن**» (٣/ ١١٢٤).

مَاءَ زَمْزَمَ كثيراً، وكلَّما شربْتُ، نَوَيْتُ بِهِ العِلْمَ والإيمانَ، ونَسِيتُ أنْ أشربه للعَمَلِ، ففتح لي في العِلْم، ويا لَيْتَنِي شربْتُه لهما معاً؛ حتى يُفْتَحَ لي فيهما، ولم يُقَدَّر، فكان صَغْوِي إلى العلْمِ أَكْثَرَ منه إلى العمل، انتهى من «**الأحكام**».

و«من»؛ في قوله: و﴿مِنْ ذُرِّيتي﴾؛ للتبعيضِ؛ لأن إسحاق كان بالشَّام، و«الوادِي»: ما بين الجبَلَيْن، وليس مِنْ شرطه أَنْ يكون فيه ماءٌ، وجَمْعُه الضميرَ في قوله: ﴿ليقيموا﴾: يدلُّ على أن اللَّه قد أعلمه أنَّ ذلك الطِّفْلَ سَيُعْقِبُ هناك، ويكونُ له نسلٌ، واللام في ﴿ليقيموا﴾: لامُ كي؛ هذا هو الظاهر، ويصحُّ أَنْ تكون لام الأمر؛ كأنه رَغِبَ إلى اللَّه سبحانه أَنْ يوفِّقهم لإقامة الصلاة، و«الأفئدة» القلوبُ جمْع فؤادٍ، سمِّي بذلك، لاتِّقَادِهِ، مأخوذ من «فَأَد»، ومنه: «المُفْتَأَدُ»، وهو مستوقَدُ النَّار حيث يُشْوَى اللحْمُ.

وقوله: ﴿من الناس﴾: تبعيضٌ، ومراده المؤمنون، وباقي الآية بيِّن.

﴿رَبِّ ٱجْعَلْنِى مُقِيمَ ٱلصَّلَوٰةِ وَمِن ذُرِّيَّتِىۚ رَبَّنَا وَتَقَبَّلْ دُعَآءِ ﴿٤٠﴾ رَبَّنَا ٱغْفِرْ لِى وَلِوَٰلِدَىَّ وَلِلْمُؤْمِنِينَ يَوْمَ يَقُومُ ٱلْحِسَابُ ﴿٤١﴾﴾

وقوله: ﴿رب ٱجعلني مقيم الصلاة﴾: دعاء إبراهيم عليه السلام في أمْر كان مثابراً عليه، متمسكاً به، ومتى دعا الإنسان في مثْل هذا، فإنما المَقْصِدُ إدامةُ ذلك الأمْر، وٱستمرارُه، قال السُّهَيْلِيُّ: قوله تعالى: ﴿ربِّ ٱجعلني مقيمَ الصلاة ومن ذريتي﴾ بحرف التبعيض، ولذلك أسلم بَعْضُ ذريته دُونَ بعضٍ، انتهى، وفاقاً لما تقدَّم الآن.

وقوله: ﴿ربنا ٱغفرْ لي ولوالديَّ﴾: ٱختلف في تأويل ذلكَ، فقالَتْ فرقة: كان ذلك قَبْل يأسه من إيمان أبيه، وتبيُّنه أنه عدُوٌّ للَّه، فأراد أباه وأُمَّه؛ لأنَّها كانت مؤمنة، وقيل: أراد آدم / ونوحاً عليهما السلام، وقرأ الزُّهْرِيُّ[1] وغيره: «وَلِوَلَدَيَّ»؛ على أنه دعاءٌ لإسماعيل ٢٧٠ ب
وإسحاق، وأنكرها عاصِمٌ الجَحْدَرِيُّ، وقال: «إن في مُصْحَفِ أَبيِّ بنِ كَعْبٍ وَلأَبَوَيَّ»[2].

﴿وَلَا تَحْسَبَنَّ ٱللَّهَ غَٰفِلًا عَمَّا يَعْمَلُ ٱلظَّٰلِمُونَۚ إِنَّمَا يُؤَخِّرُهُمْ لِيَوْمٍ تَشْخَصُ فِيهِ ٱلْأَبْصَٰرُ ﴿٤٢﴾ مُهْطِعِينَ مُقْنِعِى رُءُوسِهِمْ لَا يَرْتَدُّ إِلَيْهِمْ طَرْفُهُمْۖ وَأَفْـِٔدَتُهُمْ هَوَآءٌ ﴿٤٣﴾ وَأَنذِرِ ٱلنَّاسَ يَوْمَ يَأْتِيهِمُ ٱلْعَذَابُ

---

(١) وقرأ بها الحسين بن علي، وإبراهيم النخعي، وأبو جعفر محمد بن علي.
ينظر: «**المحتسب**» (١/ ٣٦٥)، و«**الكشاف**» (٢/ ٥٦٢)، وفيه الحسن بن علي بدلاً من الحسين، وينظر: «**المحرر الوجيز**» (٣/ ٣٤٣)، و«**البحر المحيط**» (٥/ ٤٢٣)، و«**الدر المصون**» (٤/ ٢٧٦).

(٢) ينظر: «**مختصر الشواذ**» ص: (٧٣)، و«**الكشاف**» (٢/ ٥٦٢)، و«**المحرر الوجيز**» (٣/ ٣٤٣)، و«**البحر المحيط**» (٥/ ٤٢٣)، و«**الدر المصون**» (٤/ ٢٧٦).

﴿فَيَقُولُ ٱلَّذِينَ ظَلَمُوا۟ رَبَّنَآ أَخِّرْنَآ إِلَىٰٓ أَجَلٍ قَرِيبٍ نُّجِبْ دَعْوَتَكَ وَنَتَّبِعِ ٱلرُّسُلَ أَوَلَمْ تَكُونُوٓا۟ أَقْسَمْتُم مِّن قَبْلُ مَا لَكُم مِّن زَوَالٍ ﴿٤٤﴾﴾

وقوله عز وجل: ﴿ولا تحسبن اللَّه غافلاً عما يعمل الظالمون إنما يؤخرهم . . .﴾ الآية: هذه الآية بجملتها فيها وعيدٌ للظالمين، وتسليةٌ للمظلومين، والخطابُ بقوله: ﴿تَحْسَبَنَّ﴾ للنبيِّ ﷺ، و﴿تَشْخَصُ فيه الأبصار﴾، معناه: تُحِدُّ النظرَ، لفرط الفَزَعِ ولفَرْطِ ذلك يَشْخَصُ المُحْتَضرُ، و«المُهْطِع» المسرع في مَشْيه؛ قاله ابنُ جُبَيْر وغيره[١]، وذلك بِذِلَّة وٱستكانةٍ، كإِسراع الأسير ونحوه، وهذا أرجحُ الأقوال، وقال ابن عباس وغيره: الإِهطاع شدَّة النظر من غير أنْ يَطْرِفَ[٢]، وقال ابنُ زَيْدٍ: «المُهْطِع»: الذي لا يرفع رأسَهُ[٣]، قال أبو عُبَيْدة: قد يكون: الإِهْطَاعُ للوجْهَيْنِ جميعاً: الإِسراع، وإِدَامَةُ النَّظَر[٤]، و«المُقْنِعُ»: هو الذي يَرْفَعُ رأْسَه قدُماً بوَجْهِهِ نحو الشيْءِ، ومِنْ ذلك قولُ الشاعر: [الوافر]

يُبَاكِرْنَ الْعِضَاهَ بِمُقْنَعَاتٍ نَوَاجِذُهُنَّ كَالْحَدَإِ الوَقِيعِ[٥]

يصفُ الإِبلَ عند رعْيها أَعاليَ الشَّجَر، وقال الحسن في تفسير هذه الآية: وجوهُ الناسِ يوم القيامَةِ إِلى السماء لا يَنْظُرُ أَحدٌ إِلى أحد[٦]، وذكر المبرِّد فيما حَكَى عنه مكِّيٌّ: أن الإِقناع يوجَدُ في كلامِ العَرب بمعنَى: خَفْضِ الرأسِ من الذِّلَّة.

قال * ع[٧] *: والأول أشهر.

وقوله سبحانه: ﴿لا يرتدُّ إِليهم طرفهم﴾؛ أي: لا يَطْرِفُونَ من الحَذَرِ والجزعِ وشدَّة الحال.

وقوله: ﴿وأفئدتهم هواء﴾: تشبيه محضٌ، وَجِهَةُ التشبيه يحتملُ أنْ تكون في فراغ الأَفئدة من الخَيْرِ والرَّجاء والطمعِ في الرحمة، فهي متخرِّقة مُشْبِهَةٌ الهواءَ في تَفرُّغه من الأشياء،

---

(١) ذكره ابن عطية (٣/ ٣٤٤).

(٢) أخرجه الطبري (٧/ ٤٦٨) برقم: (٢٠٨٧١)، وذكره ابن عطية (٣/ ٣٤٤)، والسيوطي في «الدر المنثور» (٤/ ١٦٣)، وعزاه لابن جرير، وابن أبي حاتم.

(٣) أخرجه الطبري (٧/ ٤٦٩) برقم: (٢٠٨٧٩)، وذكره ابن عطية (٣/ ٣٤٤).

(٤) ذكره ابن عطية (٣/ ٣٤٤).

(٥) البيت للشماخ ينظر: «ديوانه» ص: (٢٢٠)، و«اللسان» [قنع]، و«المخصص» (١/ ١٤٦)، و«التاج» حدأ، نجذ، قنع. والحدأة: بفتح الحاء: الفأس لها رأسان، و«مجاز القرآن» (١/ ٣٤٣)، والطبري (١٣/ ١٤٢).

(٦) ذكره البغوي (٣/ ٣٩)، وابن عطية (٣/ ٣٤٤).

(٧) ينظر: «المحرر الوجيز» (٣/ ٣٤٤).

وٱنخراقِهِ، ويحتمل أنْ تكون في ٱضطراب أفئدتهم وجيشانها في صُدُورهم، وأنها تذهب وتجيءُ وتبلُغُ علَى ما رُوِيَ حناجرهم، فهي في ذلك كالهَوَاءِ الذي هو أبداً في ٱضطرابٍ.

وقوله سبحانه: ﴿وأنذر الناس يوم يأتيهم العذاب﴾: المراد باليَوْم: يومُ القيامةِ، ونصبُهُ على أنه مفعولٌ بـ «أَنْذِر»، ولا يجوزُ أن يكون ظرفاً، لأن القيامة ليْسَتْ بموطنِ إنذار، قال الشيخُ العارفُ باللَّهِ عبْدُ اللَّهِ بْنُ أَبي جَمْرَة: يجبُ التصْدِيقُ بكُلِّ ما أخبر اللَّه ورسُولُهُ به، ولا يتعرَّض إلى الكيفيَّة في كلِّ ما جاء من أمْرِ الساعة وأَحْوَالِ يومِ القيامةِ، فإنه أمْرٌ لا تسعه العُقُولُ، وطَلَبُ الكيفيَّة فيه ضعْفٌ في الإيمانِ، وإنما يجبُ الجَزْم بالتصديقِ بجميعِ مَا أخبر اللَّه بهِ، انتهى.

قال الغَزَّالِيُّ: فَأَعلمُ العلماءِ وأعْرَفُ الحكماءِ ينكشفُ له عَقِيبَ المَوْت مِنَ العجائبِ والآياتِ ما لَمْ يَخْطُرْ قَطُّ بباله، ولا ٱختلَجَ به ضميره، فلو لم يكُنْ للعاقل هَمٌّ ولا غَمٌّ، إلا التفكُّر في خَطَر تلك الأحوال، وما الذي ينكشفُ عَنْه الغِطَاء من شقاوةٍ لازمةٍ، أو سعادة دائمةٍ / لكان ذلك كافياً في ٱستغراقِ جميع العُمُر، والعَجَبُ من غَفْلتنا، وهذه العظائِمُ بَيْنَ ٢٧١أ أيدينا. انتهى من «**الإحياء**».

وقوله: ﴿أَو لم تكونوا ...﴾ الآية: معناه: يقال لهم، وقوله: ﴿ما لكم من زوال﴾: هو المُقْسَمُ عليه، وهذه الآية ناظرةٌ إلى ما حَكَى اللَّه سبحانه عنهم في قوله: ﴿وَأَقْسَمُوا بِاللَّهِ جَهْدَ أَيْمَانِهِمْ لاَ يَبْعَثُ اللَّهُ مَنْ يَمُوتُ﴾ [النحل: ٣٨].

﴿وَسَكَنتُمْ فِي مَسَٰكِنِ ٱلَّذِينَ ظَلَمُوٓاْ أَنفُسَهُمْ وَتَبَيَّنَ لَكُمْ كَيْفَ فَعَلْنَا بِهِمْ وَضَرَبْنَا لَكُمُ ٱلْأَمْثَالَ ﴿٤٥﴾ وَقَدْ مَكَرُواْ مَكْرَهُمْ وَعِندَ ٱللَّهِ مَكْرُهُمْ وَإِن كَانَ مَكْرُهُمْ لِتَزُولَ مِنْهُ ٱلْجِبَالُ ﴿٤٦﴾ فَلَا تَحْسَبَنَّ ٱللَّهَ مُخْلِفَ وَعْدِهِۦ رُسُلَهُۥٓ إِنَّ ٱللَّهَ عَزِيزٌ ذُو ٱنتِقَامٍ ﴿٤٧﴾﴾

وقوله سبحانه: ﴿وسكنتم ...﴾ الآية: المعنَى: بقول اللَّه عزَّ وجلَّ: وسكَنْتُم أيها المُعْرِضُون عَنْ آيات اللَّه مِنْ جميعِ العالمِ في مَسَاكِنِ الذين ظَلَمُوا أنفسهم بالكُفْر من الأمم السَّالفة، فنزلَتْ بهم المَثُلاَتُ، فكانَ حَقُّكُم ٱلاعتِبارَ وَٱلاتعاظ. وقوله: ﴿وعند اللَّه مكرهم﴾: أي: جزاء مكرهم، وقرأ السبعة سوى الكسائِيِّ[1]: «وإِنْ كَانَ مَكْرُهُمْ لِتَزُولَ»

---

(١) ومعنى قراءة الكسائي حينئذ: وقد كان مكرهم يبلغ في المكيدة إلى إزالة الجبال، غير أن اللَّه ناصر دينه، ومزيل مكر الكفار وماحقه، وحجته قراءة علي وابن مسعود: «وإن كاد مكرهم لتزول»، بالدال، واللام في قراءة الجمهور لام الجحود، والمعنى: ما كان مكرهم ليزول به أمر النبي ﷺ، وأمر دين الإسلام. وحجتهم ما روي عن الحسن: «كان مكرهم أوهن وأضعف من أن تزول منه الجبال».
ينظر: «**السبعة**» (٣٦٣)، و«**الحجة**» (٥/ ٣١)، و«**معاني القراءات**» (٢/ ٦٥)، و«**إعراب القراءات**» (١/ =

ـ بكسر اللام من «لِتَزُولَ» وفتح الأخيرة ـ؛ وهذا على أن تكون «إِنْ» نافيةً بمعنى «مَا»، ومعنى الآية تحقيرُ مَكْرِهم، وأنه مَا كَانَ لِتَزُولَ منه الشرائعُ والنبوَّاتُ وإِقدارُ اللَّه بها التي هي كالْجِبَالِ في ثبوتها وقوَّتها، هذا تأويلُ الحَسَن وجماعة المفسِّرين[1] وتحتملُ عندي هذه القراءةُ أنْ تكونَ بمعنى تَعْظِيم مَكْرهم، أي: وإِن كان شديداً، وقرأ الكسائيّ: «وَإِنْ كَانَ مَكْرُهُمْ لَتَزُولُ مِنْهُ الجِبَالُ» ـ بفتح اللام الأولَى من لَتَزُولُ، وضمِّ الأخيرة ـ، وهي قراءة ابن عبَّاس[2] وغيره، ومعنى الآية: تعظيمُ مكرِهِمْ وشدَّتُه، أي: أنه مما يشقى به، ويزيلُ الجبالَ عن مستقرَّاتها، لقوَّته، ولكنَّ اللَّه تعالى أبطله ونَصَرَ أولياءه، وهذا أشَدُّ في العبرة، وقرأ علي وابن مسعود وعمر بن الخطاب وأبيٌّ: «وإِنْ كَادَ مَكْرُهُمْ»، وذكر أبو حاتم أنَّ في قراءة أبيٍّ: «وَلَوْلاَ كَلِمَةُ اللَّهِ لَزَالَ مِنْ مَكْرِهِمُ الجِبَالُ».

وقوله سبحان: ﴿فلا تحسبن اللَّه مخلف وعده رُسُلَهُ . . .﴾ الآية: تثبيت للنبيِّ ﷺ ولغيره من أمَّته، ولم يكُنِ النبيُّ عليه السلام ممَّن يَحْسَبَنَّ مثْلَ هذا، ولكنْ خَرجَتِ العبارةُ هكذا، والمراد بما فيها من الزجْرِ غَيْرُهُ؛ ﴿إِن اللَّه عزيزٌ﴾: لا يمتنعُ منه شيء، ﴿ذو ٱنتقام﴾: من الكَفَرة.

﴿يَوْمَ تُبَدَّلُ ٱلْأَرْضُ غَيْرَ ٱلْأَرْضِ وَٱلسَّمَٰوَٰتُ ۖ وَبَرَزُوا۟ لِلَّهِ ٱلْوَٰحِدِ ٱلْقَهَّارِ ﴿٤٨﴾ وَتَرَى ٱلْمُجْرِمِينَ يَوْمَئِذٍ مُّقَرَّنِينَ فِى ٱلْأَصْفَادِ ﴿٤٩﴾ سَرَابِيلُهُم مِّن قَطِرَانٍ وَتَغْشَىٰ وُجُوهَهُمُ ٱلنَّارُ ﴿٥٠﴾ لِيَجْزِىَ ٱللَّهُ كُلَّ نَفْسٍ مَّا كَسَبَتْ ۚ إِنَّ ٱللَّهَ سَرِيعُ ٱلْحِسَابِ ﴿٥١﴾ هَٰذَا بَلَٰغٌ لِّلنَّاسِ وَلِيُنذَرُوا۟ بِهِۦ وَلِيَعْلَمُوٓا۟ أَنَّمَا هُوَ إِلَٰهٌ وَٰحِدٌ وَلِيَذَّكَّرَ أُو۟لُوا۟ ٱلْأَلْبَٰبِ ﴿٥٢﴾﴾

وقوله سبحانه: ﴿يوم تبدل الأرض . . .﴾، الآية: ﴿يَوْمَ﴾ ظِرفٌ للانتقام المذْكُورِ قبله، وروي في تَبْدِيلِ الأرض أَخْبَارٌ منها في الصَّحِيح: «يُبَدِّلُ اللَّهُ هَذِهِ الأَرْضَ بأَرْضٍ عَفْرَاءَ بَيْضَاءَ كَأَنَّهَا قرصة نَقي»، وفي الصحيح: «إِنَّ اللَّهَ يُبَدِّلُهَا خُبْزَةً يَأْكُلُ ٱلْمُؤْمِنُ مِنْهَا مِنْ

= ٣٣٦)، و«شرح الطيبة» (٤/ ٤٠٢)، و«العنوان» (١١٥)، و«حجة القراءات» (٣٧٩)، و«شرح شعلة» (٤٥٢)، و«النشر» (٢/ ٣٠٠)، و«الشواذ» (٦٩)، و«إتحاف» (٢/ ١٧١).

(١) أخرجه الطبري (٧/ ٤٧٧) برقم: (٢٠٩٣٧)، وذكره البغوي (٣/ ٤٠)، وابن عطية (٣/ ٣٤٦)، وابن كثير في «تفسيره» (٢/ ٥٤٢)، والسيوطي في «الدر المنثور» ((٤/ ١٦٥)، وعزاه لابن جرير.

(٢) نعم، قرأها هكذا ابن عباس، وابن مسعود، وعلي، وعمر، وأبيّ، وأبو إسحاق السبيعي، ولكن بإبدال «كاد» مكان «كان».

ينظر: «الشواذ» ص: (٧٤)، و«المحتسب» (١/ ٣٦٥)، و«المحرر الوجيز» (٣/ ٣٤٦)، و«البحر المحيط» (٥/ ٤٢٦)، و«الدر المصون» (٤/ ٢٨٠).

تَحْتِ قَدَمَيْهِ»[١] وروي أنها تبدَّلُ أَرضاً من فِضَّةٍ، وروي أنها أرض كالفضَّة مِنْ بياضها، وروي أنها تبدَّل من نارٍ.

قال * ع[٢] *: وسمعتُ من أبي رحمه اللَّه؛ أنه روي أنَّ التبديل يَقَعُ في الأرضِ، ولكنْ يبدَّل لكلِّ فريقٍ بما يقتضيه حالُهُ، فالمُؤْمِنُ يكُونُ على خُبْزٍ يأكُلُ منه بحَسَبِ حاجته إليه، وفريقٌ يكونُ على فضَّة، إن صحَّ السند بها، وفريقُ الكَفَرَةِ يَكُونُونَ على نارٍ، ونحو هذا ممَّا كله واقِعٌ تحتَ قدرةِ اللَّهِ عَزَّ وجلَّ، وأكثر المفسِّرين على أنَّ التبديلَ يكونُ بأرضٍ بَيْضَاءَ عَفْرَاءَ لَمْ يُعْصَ اللَّهُ فيها، ولا سُفِكَ فِيهَا دَمٌ، وَلَيْسَ فِيهَا مَعْلَمٌ لأَحَدٍ، وروي عن النبيِّ ﷺ؛ أنه قال: «المؤمنون وقْتَ التبديل في ظلِّ العرش»، وروي عنه أنه قال: «النَّاسُ وقْتَ التبديل /على الصِّراط»، ورُوِيَ أنه قال: الناسُ حينئذٍ أضْيَافُ اللَّهِ، فلا يُعْجِزُهُم ما لَدَيْهِ»[٣] وفي «صحيح مسلم» من حديث ثَوْبَان في سؤال الحَبْرِ، وقوله: يا مُحَمَّدُ، أَيْنَ يَكُونُ النَّاسُ يَوْمَ تُبَدَّلُ الأَرْضُ غَيْرَ الأَرْضِ وَالسَّمٰوَاتُ؟ فَقَالَ ﷺ: «هُمْ فِي الظُّلْمَةِ دُونَ الجسر»[٤] الحديثَ بطوله، وخرَّجه مسلمٌ وابنُ مَاجَه جميعاً، قالا: حدَّثنا أبو بكر بن أبي شَيْبَةَ، ثم أسنَدَا عَنْ عائشة، قَالَتْ: «سُئِلَ النَّبِيُّ ﷺ عَنْ قَوْلِهِ تَعَالَى: ﴿يَوْمَ تُبَدَّلُ الأَرْضُ غَيْرَ الأَرْضِ وَالسَّمٰوَاتُ﴾ فَأَيْنَ يَكُونُ النَّاسِ؟ قَالَ: عَلَى الصِّرَاطِ»[٥]، وخرَّجه الترمذيُّ من حديث عائشة، قالَتْ: يَا رَسُولَ اللَّهِ، ﴿وَالأَرْضُ جَمِيعاً قَبْضَتُهُ يَوْمَ القِيَامَةِ وَالسَّمٰوَاتُ

٢٧١ ب

---

(١) أخرجه البخاري (١١/ ٣٧٩) كتاب «الرقاق» باب: يقبض اللَّه الأرض يوم القيامة، حديث (٦٥١٩) من حديث أبي سعيد الخدري.

(٢) ينظر: «المحرر» (٣/ ٣٤٧).

(٣) أخرجه الطبري في «تفسيره» (٧/ ٤٨٣) برقم: (٢٠٩٧٦)، عن أبي أيوب الأنصاري به، وذكره السيوطي في «الدر المنثور» (٤/ ١٦٩)، وزاد نسبته إلى ابن أبي حاتم، وأبي نعيم في «الدلائل».

(٤) أخرجه مسلم (٢/ ٢٣٠ ـ ٢٣١ ـ نووي)، كتاب «الحيض» باب: بيان صفة مني الرجل والمرأة، حديث (٣٤/ ٣١٥)، والبيهقي (١/ ١٦٩) من حديث ثوبان به.

(٥) أخرجه مسلم (٤/ ٢١٥٠) كتاب «صفات المنافقين» باب: في البعث والنشور، حديث (٢٩/ ٢٧٩)، والترمذي (٥/ ٢٩٦) كتاب «التفسير» باب: ومن سورة إبراهيم، حديث (٣١٢١)، وابن ماجه (٢/ ١٤٣٠) كتاب «الزهد» باب: ذكر البعث، حديث (٤٢٧٩)، وأحمد (٦/ ٣٥، ٢١٨)، والدارمي (٢/ ٣٢٨)، وابن حبان (٣٣١)، والحاكم (٢/ ٣٥٢) من حديث عائشة به، وقال الحاكم: صحيح الإسناد، ولم يخرجاه، ووافقه الذهبي.

قلت: وقد وهما في ذلك فقد أخرجه مسلم.

وقال الترمذي: حديث حسن صحيح، وذكره السيوطي في «الدر المنثور» (٤/ ١٦٧)، وزاد نسبته إلى ابن المنذر، وابن أبي حاتم، وابن مردويه.

مَطْوِيَّاتٌ بِيَمِينِهِ﴾ [الزمر: ٦٧]، فَأَيْنَ يَكُونُ المُؤْمِنُونَ يَوْمَئِذٍ؟ قَالَ: «عَلَى الصِّرَاطِ يَا عَائِشَةُ»[١]، قال أبو عيسَى: هذا حديثٌ حسن صحيح. انتهى من «**التذكرة**»[٢].

﴿وترى المجرمين﴾: أي الكفَّار، و﴿مقرَّنين﴾: أي: مربوطين في قَرْنٍ، وهو الحَبْلُ الذي تُشَدُّ به رؤوس الإِبلِ والبَقَرِ، و﴿الأَصْفَاد﴾: هي الأغلال، واحِدُها صَفَد، والسَّرابيل: القُمُصُ، والـ ﴿قَطِرَان﴾: هو الذي تهنأ به الإِبل، وللنار فيه ٱشتعالٌ شديدٌ، فلذلك جعل اللَّهُ قُمُصَ أهْلِ النارِ منه، وقرأ عمر بن الخطاب وعليٌّ وأبو هريرة وابنُ عبَّاس وغيرهم[٣]: «مِنْ قِطْرٍ آنٍ»، والقِطْر: القَصْدِير، وقيل: النُّحَاس، وروي عن عمر أنَّه قال: ليس بالقَطِرَانِ، ولكنَّه النُّحَاس يسر بلونه[٤]، و«آن»: صفة، وهو الذائبُ الحارُّ الذي تناهَى حَرُّه؛ قال الحَسَن: قد سُعِّرَتْ عليه جهنَّم منْذُ خُلِقَتْ، فتناهَى حَرُّه[٥].

وقوله سبحانه: ﴿ليجزي اللَّه كل نَفْسٍ ما كسبت ...﴾ الآية: جاء من لفظة الكَسْب بما يعم المُسِيءَ والمُحْسِنَ؛ لينبِّه على أنَّ المحسن أيضاً يجازَى بإِحسانه خيراً.

وقوله سبحانه: ﴿هذا بلاغٌ للناس ...﴾ الآية: إِشارةٌ إِلى القرآن والوعيدِ الذي تضمنَّه، والمعنى: هذا بلاغٌ للناس، وهو لينذروا به وليذَّكَّر أولو الألباب، وصلَّى اللَّه على سيِّدنا محمَّد وآله وصَحْبِه وسلَّم تسليماً.

---

(١) انظر الحديث السابق.

(٢) ينظر: «**التذكرة**» (١/ ٢٦٣).

(٣) وقرأ بها عكرمة، وعلقمة، وسعيد بن جبير، وابن سيرين، والحسن، وسنان بن سلمة بن المحبِّق، وعمرو بن عبيد، والكلبي، وأبو صالح، وعيسى بن عمر الهمداني، وقتادة، والربيع بن أنس، وعمرو بن فائد.
ينظر: «**الشواذ**» ص: (٧٤)، و«**المحتسب**» (١/ ٣٦٦)، و«**المحرر الوجيز**» (٣/ ٣٤٨)، و«**البحر المحيط**» (٥/ ٤٢٨)، و«**الدر المصون**» (٤/ ٢٨٣).

(٤) ذكره ابن عطية (٣/ ٣٤٨)، والسيوطي في «**الدر المنثور**» (٤/ ١٧٠)، وعزاه لابن جرير، وابن المنذر، وابن أبي حاتم.

(٥) أخرجه الطبري (٧/ ٤٨٦) برقم: (٢٠٩٩٣)، وذكره ابن عطية (٣/ ٣٤٨).

تفسير سورة الحجر

مكية

بِسْمِ اللَّهِ الرَّحْمَٰنِ الرَّحِيمِ

﴿الٓرۚ تِلْكَ ءَايَٰتُ ٱلْكِتَٰبِ وَقُرْءَانٍ مُّبِينٍ ۝١ رُّبَمَا يَوَدُّ ٱلَّذِينَ كَفَرُوا۟ لَوْ كَانُوا۟ مُسْلِمِينَ ۝٢﴾

قوله عزَّ وجلَّ: ﴿الٓر تلك آيات الكتاب وقرآن مبين﴾: قال مجاهد وقتادة: ﴿الكتابُ﴾: في الآية: ما نزل من الكُتُب قَبْل القرآن[1]، ويحتمل أنْ يراد بـ ﴿الكتاب﴾ القرآن: ثم تُعْطَفُ الصفَةُ عليه، و«رُبَّمَا»: للتقليلِ، وقد تجيء شاذَّةً[2] للتكثير.

وقال قوم: إن هذه مِنْ ذلك، وأنكر الزَّجَّاج أنْ تجيءَ «رُبَّ» للتكثيرِ، واختلف المتأوِّلون في الوَقْت الذي يَوَدُّ فيه الكفَّار أنْ يكونوا مسلمين، فقالَتْ فرقة: هو عند معاينة المَوْتِ، حَكَى ذلك الضَّحَّاك[3]، وقالَتْ فرقة: هو عند معايَنَةِ أهْوَالِ يوم القيَامَة، وقال ابنُ عبَّاس وغيره: هو عِنْدَ دخولهم النَّار، ومعرفَتِهم، بدخولِ المؤمنين الجَنَّة[4]، وروي فيه حديثٌ من طريق أبي موسَى.

---

(١) أخرجه الطبري (٧/ ٤٨٨) برقم: (٢١٠٠٤)، وابن عطية (٣/ ٣٤٩)، والسيوطي في «الدر المنثور» (٤/ ١٧١)، وعزاه لعبد بن حميد، وابن جرير، وابن المنذر، وابن أبي حاتم.

(٢) رب: فيها قولان، أحدُهما: أنها حرفُ جرٍّ، وزعم الكوفيون وأبو الحسن وابن الطَّراوة أنها اسم، ومعناها التقليل على المشهور. وقيل: تفيد التكثير. وقيل: تفيد التكثير في مواضع الافتخار، وفيها لغات كثيرة أشهرها: «رُب» بالضم والتشديد والتخفيف، و«رَبّ» بالفتح والتشديد والتخفيف، و«رُبْ» و«رَبْ» بالضم، والفتح مع السكون فيهما، وتتصل تاء التأنيث بكل ذلك. وبالتاء قرأ طلحة بن مصرف، وزيد بن علي «رُبَّتمَا» وإذا اتصلت بها التاء جاز فيها الإسكان، والفتح كـ«ثَمَّتَ»، و«لاَتَ» فتكثر الألفاظ، ولها أحكام كثيرة، منها لزوم تصديرها، ومنها تنكير مجرورها.
ينظر: «الدر المصون» (٤/ ٢٨٥).

(٣) أخرجه الطبري (٧/ ٤٩١) برقم: (٢١٠٢١).

(٤) أخرجه الطبري (٧/ ٤٩١) برقم: (٢١٠٢٥)، وذكره ابن عطية (٣/ ٣٥٠)، وابن كثير في «تفسيره» (٢/ ٥٤٦)، والسيوطي في «الدر المنثور» (٥/ ٢١٧٢)، وعزاه لابن المبارك في «الزهد»، وابن أبي شيبة، وابن جرير، وابن المنذر، والبيهقي في «البعث».

﴿ذَرْهُمْ يَأْكُلُوا وَيَتَمَتَّعُوا وَيُلْهِهِمُ الْأَمَلُ فَسَوْفَ يَعْلَمُونَ ﴿٣﴾ وَمَا أَهْلَكْنَا مِن قَرْيَةٍ إِلَّا وَلَهَا كِتَابٌ مَّعْلُومٌ ﴿٤﴾ مَّا تَسْبِقُ مِنْ أُمَّةٍ أَجَلَهَا وَمَا يَسْتَأْخِرُونَ ﴿٥﴾﴾

وقوله سبحانه: ﴿ذرهم يأكلوا ويتمتَّعوا . . .﴾ الآية: وعيدٌ وتهديدٌ، وما فيه من المهادنة منسوخٌ بآية السيف، وروى ابنُ المُبارَك في «**رقائقه**»، قال: أخبرنا الأوزاعيُّ عن عُرْوَةَ بن رُوَيْم، قال: قال رَسُولُ اللَّهِ / ﷺ: «شِرَارُ أُمَّتِي الَّذِينَ وُلِدُوا في النَّعِيم، وغُذُوا به، هِمَّتُهُمْ أَلْوَانُ الطَّعَامِ، وَأَلْوَانُ الثِّيَابِ، يَتَشَدَّقُونَ بِالْكَلاَمِ». انتهى[1]. ٢٧٢أ

وقوله: ﴿فسوف يعلمون﴾: وعيدٌ ثانٍ، وحكى الطبريُّ[2] عن بعض العلماء؛ أنه قال: الأولُ في الدنيا، والثَّاني في الآخرة، فكيف تَطِيبُ حياةٌ بَيْنَ هَذَيْنِ الوعِيدَيْنِ.

وقوله: ﴿ويلههم الأمل﴾: أي: يشغلهم أملهم في الدنيا، والتزيُّد منها.

قال عبدُ الحَقِّ في «**العَاقِبة**»: ٱعْلَمْ رحمك اللَّه أنَّ تقصير الأمل مَعَ حُبِّ الدنيا متعذر، وٱنتظارَ المَوْتِ مع الإكباب عَلَيْها غَيْرُ مُتَيَسِّر، ثم قال: وَٱعْلَمْ أنَّ كثرة ٱلاشتغال بالدنْيَا والمَيْلَ بالكلِّية إليها، وَلَذَّةَ أمانيِّها تمنَعُ مرارةَ ذكْرِ المَوْت؛ أَنْ تَرِدَ على القلْب، وأنْ تَلِجَ فيه؛ لأن القَلْبَ إذا ٱمتلأَ بشَيْءٍ، لم يكُنْ لشيءٍ آخر فيه مَدْخَلٌ، فإذا أَرَادَ صاحبُ هذا القَلْبِ سَمَاعَ الحِكْمَة، وٱلانتفاعَ بالموعظة، لم يكُنْ لهُ بُدٌّ من تفريقه، لِيَجِدَ الذكْرُ فيه منزلاً، وتُلْفِيَ الموعظةُ فيه محلاً قابلاً، قال ابن السَّماك رحمه اللَّه: إن الموتَى لَمْ يبْكُوا من الموت؛ لكنهم بَكَوْا مِنْ حَسْرة الفوت، فَاتَتْهُمْ واللَّهِ، دَارٌ لَمْ يتزوَّدوا منها؛ ودخلوا داراً لم يتزوَّدوا لها. انتهى. وإنما حصل لهم الفَوْتُ؛ بسبب ٱستغراقهم في الدنيا، وطولِ الأمل المُلْهِي عن المعادِ، ألهمنا اللَّه رُشْدَنَا بمَنِّه.

وقوله سبحانه: ﴿وما أهلكنا من قرية . . .﴾ الآية: أي: فلا تستبطئَنَّ هلاكَهُم، فليس مِنْ قريةٍ مُهْلَكَةٍ إلا بأَجَلٍ، وكتابٍ معلومٍ محدودٍ.

﴿وَقَالُوا يَا أَيُّهَا الَّذِي نُزِّلَ عَلَيْهِ الذِّكْرُ إِنَّكَ لَمَجْنُونٌ ﴿٦﴾ لَّوْ مَا تَأْتِينَا بِالْمَلَائِكَةِ إِن كُنتَ مِنَ الصَّادِقِينَ ﴿٧﴾ مَا نُنَزِّلُ الْمَلَائِكَةَ إِلَّا بِالْحَقِّ وَمَا كَانُوا إِذًا مُّنظَرِينَ ﴿٨﴾ إِنَّا نَحْنُ نَزَّلْنَا الذِّكْرَ وَإِنَّا لَهُ لَحَافِظُونَ ﴿٩﴾﴾

﴿وقالوا يأيها الذي نُزِّل عليه الذكْرُ . . .﴾ الآية: القائلون هذه المقالة هُمْ كُفَّار قُريشٍ، و«لو ما» بمعنى: لولا، فتكون تحضيضاً؛ كما هي في هذه الآية، وفي البخاريِّ:

---

(١) أخرجه ابن المبارك في «**الزهد**» ص: (٢٦٢) رقم: (٧٥٨).

(٢) ينظر: «**تفسير الطبري**» (٧/ ٤٩٢).

﴿لَوْ مَا تَأْتِينَا﴾: هَلاَّ تأتينا.

وقوله: ﴿إلا بالحقِّ﴾: قال مجاهدٌ: المعنى: بالرسالةِ والعذاب[1]، والظاهرُ أنَّ معناه كما ينبغي ويَحِقُّ من الوحْيِ والمنافع التي أراها اللَّه لعباده، لا على ٱقتراحِ كافرٍ، ثم ذكَر عادَتَهُ سبحانَهُ في الأُمَمِ من أنَّه لم يأتهم بآيَةِ ٱقتراحٍ، إلا ومعها العَذَابُ في إِثْرها إن لم يُؤْمِنوا، والنَّظِرَة: التأخير.

وقوله سبحانه: ﴿إنا نحن نزلنا الذكْر﴾: رَدٌّ على المستَخفِّين في قولهم: ﴿يأيها الذي نُزِّل عليه الذكْر﴾، وقوله: ﴿وإنا له لحافظون﴾: قال مجاهدٌ وغيره: الضميرُ في «له» عائدٌ على القرآن[2]، المعنى: وإنا له لحافِظُونَ من أنْ يبدَّل أو يُغَيَّر.

﴿وَلَقَدْ أَرْسَلْنَا مِن قَبْلِكَ فِي شِيَعِ ٱلْأَوَّلِينَ ﴿١٠﴾ وَمَا يَأْتِيهِم مِّن رَّسُولٍ إِلَّا كَانُوا۟ بِهِۦ يَسْتَهْزِءُونَ ﴿١١﴾ كَذَٰلِكَ نَسْلُكُهُۥ فِى قُلُوبِ ٱلْمُجْرِمِينَ ﴿١٢﴾ لَا يُؤْمِنُونَ بِهِۦ وَقَدْ خَلَتْ سُنَّةُ ٱلْأَوَّلِينَ ﴿١٣﴾ وَلَوْ فَتَحْنَا عَلَيْهِم بَابًا مِّنَ ٱلسَّمَآءِ فَظَلُّوا۟ فِيهِ يَعْرُجُونَ ﴿١٤﴾ لَقَالُوٓا۟ إِنَّمَا سُكِّرَتْ أَبْصَٰرُنَا بَلْ نَحْنُ قَوْمٌ مَّسْحُورُونَ ﴿١٥﴾﴾

وقوله سبحانه: ﴿ولقد أرسلنا من قبلك في شِيَعِ الأولين﴾ الآية: تسليةٌ للنبيِّ ﷺ: أيْ: لا يضقْ صدْرُكَ، يا محمَّد، بما يفعله قومُكَ من ٱلاستهزاءِ في قولهم: ﴿يأيها الذي نُزِّل عليه الذكر﴾، وغير ذلك، و«الشيعة»: الفرقة التابعة لرأْسٍ مَّا.

* ت *: قال الفرَّاء ﴿في شِيَعِ الأولين﴾ إنَّه من إضافة الموصوفِ إلى صفته كـ ﴿حَقّ اليقين﴾ [الواقعة: ٩٥]، و«جَانِبِ الغربيِّ» [القصص: ٤٤]، وتأوَّله البصريُّون على حذف الموصوفِ، أي: شيع الأمم /الأولين. انتهى من * ص *. ٢٧٢ ب

وقوله سبحانه: ﴿كذلك نسلكه في قلوب المجرمين * لا يؤمنون به وقد خَلَتْ سُنَّةُ الأولين﴾: يحتمل أنْ يكون الضَّميرُ في ﴿نَسْلُكُهُ﴾ يعودُ على الذكْر المحفوظِ المتقدِّم، وهو القرآن، ويكون الضميرُ في «به» عائداً عليه أيضاً، ويحتمل أن يعود الضميران معاً على الاستهزاء والشرك ونحوه، والباء في «به»: باء السبب، أي: لا يؤمنون بسبب شركهم وٱستهزائهم، ويحتملُ أنْ يكون الضمير في ﴿نَسْلُكُهُ﴾ عائداً على ٱلاستهزاءِ والشركِ، والضمير في «به» عائداً على القرآن، والمعنى، في ذلك كلِّه، ينظر بعضه إلى بعض،

---

(١) أخرجه الطبري (٧/ ٤٩٣) برقم: (٢١٠٢٨)، وذكره ابن عطية (٣/ ٣٥١)، وابن كثير في «تفسيره» (٢/ ٥٤٧)، والسيوطي في «الدر المنثور» (٤/ ١٧٥)، وعزاه لابن أبي شيبة، وابن جرير، وابن المنذر، وابن أبي حاتم.

(٢) ذكره ابن عطية (٣/ ٣٥٢).

و﴿نسلكه﴾: معناه: ندخله، و﴿المُجْرِمين﴾؛ هنا: يراد بهم كُفَّار قريش، ومعاصرو النبيِّ ﷺ.

وقوله: ﴿لا يؤمنون به﴾ عمومٌ، معناه الخصوصُ فيمن حُتِمَ عليه، وقوله: ﴿وقد خلت سنة الأولين﴾: أي: على هذه الوتيرَةِ، ﴿ولو فتحنا عليهم﴾، أي: على قريشٍ وكفَرَةِ العَصْر، والضميرُ في قوله: ﴿فظلوا﴾ عائدٌ عليهم، وهو تأويلِ الحَسَنِ، و﴿يعرجون﴾: معناه يَصْعَدُون، ويحتملُ أنْ يعود على الملائكةِ، أي: ولو رأوا الملائكة يَصْعَدُون ويتصرَّفون في بابٍ مفتوحٍ في السماء لما آمنوا، وهذا تأويلُ ابنِ عبَّاس[1]، وقرأ السبْعَةُ سِوَى ابن كثيرٍ: «سُكِّرَتْ» ـ بضم السِّين وشدِّ الكاف ـ، وقرأ ابن كثير[2] بتخفيف الكافِ، تقول العربُ: سَكِرَتِ الرِّيحُ تَسْكَرُ سُكُوراً، إذا ركَدَتْ، ولم تنفذ لما كانت بسبيله أولاً، وسَكِرَ الرجُلُ من الشَّرابِ، إذا تغيَّرت حاله وركَدَ، ولم ينفذ لما كان بسبيله أنْ ينفذ فيه، وتقول العرب: سَكَرْتُ البَثْقَ[3] في مجاري المَاءِ سكراً؛ إذا طَمَسْتَهُ وَصَرَفْتَ الماء عنه، فلم يَنْفذ لوجْهه.

قال * ع[4] *: فهذه اللفظة «سُكِّرَتْ» ـ بشدِّ الكافِ ـ إن كانَتْ من سُكْرِ الشراب، أوْ من سُكُور الريحِ، فهي فعلٌ عُدِّيَ بالتضعيفِ، وإن كانَتْ من سكرِ مجاري الماءِ، فتضعيفُها للمبالغة، لا للتعدِّي، لأن المخفَّف من فعله متعدٍّ، ومعنى هذه المقالةِ منهم: أي: غُيِّرَتْ أبصارنا عما كانَتْ عليه، فهي لا تنفذ وتعطينا حقائقَ الأشياءِ: كما كانَتْ تفعلُ.

﴿وَلَقَدْ جَعَلْنَا فِي ٱلسَّمَآءِ بُرُوجًا وَزَيَّنَّٰهَا لِلنَّٰظِرِينَ ﴿١٦﴾ وَحَفِظْنَٰهَا مِن كُلِّ شَيْطَٰنٍ رَّجِيمٍ ﴿١٧﴾ إِلَّا مَنِ ٱسْتَرَقَ ٱلسَّمْعَ فَأَتْبَعَهُۥ شِهَابٌ مُّبِينٌ ﴿١٨﴾ وَٱلْأَرْضَ مَدَدْنَٰهَا وَأَلْقَيْنَا فِيهَا رَوَٰسِيَ وَأَنۢبَتْنَا فِيهَا مِن كُلِّ شَيْءٍ مَّوْزُونٍ ﴿١٩﴾ وَجَعَلْنَا لَكُمْ فِيهَا مَعَٰيِشَ وَمَن لَّسْتُمْ لَهُۥ بِرَٰزِقِينَ ﴿٢٠﴾ وَإِن مِّن شَيْءٍ إِلَّا عِندَنَا خَزَآئِنُهُۥ وَمَا نُنَزِّلُهُۥٓ إِلَّا بِقَدَرٍ مَّعْلُومٍ ﴿٢١﴾﴾

---

(١) أخرجه الطبري (٧/ ٤٩٦) برقم: (٢١٠٤٣)، وذكره ابن عطية (٣/ ٣٥٣)، والسيوطي في «الدر المنثور» (٤/ ١٧٦)، وعزاه لعبد الرزاق، وابن جرير، وابن المنذر، وابن أبي حاتم.

(٢) ينظر: «السبعة» (٣٦٦)، و«الحجة» (٥/ ٤٣)، و«إعراب القراءات» (١/ ٣٤٣)، و«معاني القراءات» (٢/ ٦٨)، و«العنوان» (١١٦)، و«شرح الطيبة» (٤/ ٤٠٦)، و«شرح شعلة» (٤٥٣)، و«حجة القراءات» (٣٨١ ـ ٣٨٢)، و«إتحاف» (٢/ ١٧٤).

(٣) البَثْقُ: موضع انبثاق الماء من نهر ونحوه.
ينظر: «لسان العرب» (٢٠٨)، و«المعجم الوسيط» (٣٨).

(٤) ينظر: «المحرر الوجيز» (٣/ ٣٥٣).

وقوله سبحانه: ﴿ولقد جعلنا في السماء بروجاً﴾: «البروج»: المنازلُ، واحدها بُرْج، وسمي بذلك لظهوره؛ ومنه تَبَرُّج المرأة: ظهورُها وبدوُّها، و«حِفْظ السماء»: هو بالرجم بالشُّهُب؛ على ما تضمنته الأحاديثُ الصِّحاح، قال النَّبيُّ ﷺ: «إِنَّ الشَّيَاطِينَ تَقْرُبُ مِنَ السَّمَاءِ أَفْوَاجاً، قَالَ: فَيَنْفَرِدُ المَارِدُ مُنْها، فَيَعْلُو فَيَسْمَعُ، فَيُرْمَى بالشِّهَابِ، فَيَقُولُ لأَصْحَابِه: إِنَّهُ مِنَ الأَمْرِ كَذَا وَكَذَا، فَيَزِيدُ الشَّيَاطِينُ فِي ذَلِكَ، وَيُلْقُونَ إِلَى الكَهَنَةِ، فَيَزِيدُونَ مَعَ الكَلِمَةِ مِائَةً وَنَحْوَ هَذَا . . .» الحديث[1]: و«إلاَّ»: بمعنى: «لكِنْ»، ويظهر أن الاستثناء من الحِفْظِ، وقال محمَّد بن يحيى عن أبيه: ﴿إلا من اسْتَرَقَ السَّمْع﴾، فإنها لم تُحْفَظْ منه.

وقوله: / ﴿موزون﴾: قال الجمهور: معناه: مقدَّر محرَّر بقصدٍ وإرادةٍ، فالوزن على هذا: مستعارٌ. ٢٧٤أ

وقال ابنُ زَيْد: المراد ما يُوزَنُ حقيقةً؛ كالذهب والفضة وغَيْرِ ذلك مما يُوزَن[2]، والـ ﴿معايش﴾: جمع مَعِيشَة، وقوله: ﴿ومن لستم له برازقين﴾: يحتمل أن يكون عطْفاً على ﴿معايش﴾؛ كأن اللَّه تعالى عدَّد النعم في المعايِشِ، وهي ما يؤكل ويُلْبَسُ، ثم عدَّد النعم في الحيوانِ والعَبِيدِ وغيرِ ذلك ممَّا ينتفعُ به النَّاسُ، وليس علَيْهم رِزْقُهُمْ.

وقوله تعالى: ﴿وإن من شيء إلا عندنا خزائنه﴾.

قال ابن جُرَيْج: هو المطر خاصَّة[3].

قال * ع[4] *: وينبغي أنْ يكون أعمَّ من هذا في كثيرٍ من المخلوقات.

﴿وَأَرْسَلْنَا ٱلرِّيَٰحَ لَوَٰقِحَ فَأَنزَلْنَا مِنَ ٱلسَّمَآءِ مَآءً فَأَسْقَيْنَٰكُمُوهُ وَمَآ أَنتُمْ لَهُۥ بِخَٰزِنِينَ ﴿٢٢﴾ وَإِنَّا لَنَحْنُ نُحْيِۦ وَنُمِيتُ وَنَحْنُ ٱلْوَٰرِثُونَ ﴿٢٣﴾ وَلَقَدْ عَلِمْنَا ٱلْمُسْتَقْدِمِينَ مِنكُمْ وَلَقَدْ عَلِمْنَا ٱلْمُسْتَـْٔخِرِينَ ﴿٢٤﴾ وَإِنَّ رَبَّكَ هُوَ يَحْشُرُهُمْ إِنَّهُۥ حَكِيمٌ عَلِيمٌ ﴿٢٥﴾﴾

وقوله سبحانه: ﴿وأرسلْنَا الرِّيَاحَ لَوَاقِحَ﴾: أيْ: ذاتَ لقح؛ يقال: لقحت الناقة والشجَرُ، فهي لاقحةٌ، إذا حَمَلَتْ، فالوجْهُ في الرِّيحِ مُلْقِحَةٌ، لا لاقحةٌ، قال الداوديُّ:

---

(١) تقدم تخريجه.

(٢) أخرجه الطبري (٧/ ٥٠٤) برقم: (٢١٠٨٨)، والبغوي ذكره (٣/ ٤٧)، وابن عطية (٣/ ٣٥٥)، وابن كثير في «تفسيره» (٢/ ٥٤٨)، والسيوطي في «الدر المنثور» (٤/ ١٧٧)، وعزاه لابن جرير، وابن أبي حاتم.

(٣) أخرجه الطبري (٧/ ٥٠٤) برقم: (٢١٠٩٥)، وذكره ابن عطية (٣/ ٣٥٥)، والسيوطي في «الدر المنثور» (٤/ ١٧٨)، وعزاه لابن جرير.

(٤) ينظر: «المحرر الوجيز» (٣/ ٣٥٥).

وعن ابن عُمَرَ: الرِّياحُ ثمانٍ: أرْبَعٌ رحْمَةٌ، وأربعٌ عذابٌ؛ فالرحمةُ: المرسلاتُ، والمُبَشِّرات، والنَّاشِرَاتُ، والذَّاريات، وأما العذاب: فالصَّرْصَرُ، والعقيمُ، والقاصِفُ، والعَاصِف، وهما في البَحْر. انتهى.

وقوله جلَّت عظمته: ﴿وإنا لنحن نحيي ونميتُ ...﴾ الآياتِ: هذه الآياتُ مع الآيات التي قبلها تضمَّنت العِبْرَةَ والدلالةَ على قدرة اللَّه تعالى، وما يُوجِبُ توحيدَهُ وعبادَتَهُ، المعنى: وإنا لَنَحْنُ نحيي من نشاء بإخراجه من العَدَمِ إلى وجودِ الحياةِ، ونميتُ بإزالة الحياةِ عَمَّن كان حَيًّا، ﴿ونحن الوارثون﴾، أي: لا يبقَى شيْءٌ سوانا، وكلُّ شيءٍ هالكٌ إلاَّ وَجْهَهُ، لا ربَّ غيره.

﴿ولقد علمنا المستقدمين منكم ولقد علمنا المستأخرين﴾: أي: من لَدُنْ آدم إلى يوم القيامة، قال ابن العربيِّ في «**أحكامه**»: روى الترمذيُّ وغيره في سبب نُزُولِ هذه الآية، عن ابن عَبَّاس؛ أَنَّهُ قَالَ: كَانَتِ ٱمْرَأَةٌ تصلِّي خَلْفَ رسُولِ اللَّهِ ﷺ، قال ابن عبَّاس: وَلاَ، واللَّهِ، مَا رَأَيْتُ مِثْلَهَا قَطُّ، قال: فَكَانَ بعْضُ المسلمين، إذا صَلَّوْا تقدَّموا، وبعضُهم يستأخر، فإذا سجدوا نَظَرُوا إليها مِنْ تَحْت أيديهم، فأنزل اللَّه الآيَةَ[1]، ثم قال ابنُ العربيِّ: في شَرْحِ المراد بهذه الآية خَمْسَةُ أقوالَ:

أحدها: هذا.

القول الثاني: المتقدِّمين في الخَلْق إلى اليوم، والمتأخِّرين الذين لم يخلقوا بَعْد، بيانٌ أن اللَّه يَعْلَمُ الموجُودَ والمَعْدُومَ، قاله قتادة وجماعة[2].

الثَّالثُ: مَنْ مات، ومَنْ بقي؛ قاله ابن عَبَّاس أيضاً[3].

---

(١) أخرجه الترمذي (٥/ ٢٩٦) كتاب «التفسير» باب: ومن سورة الحجر، حديث (٣١٢٢)، وأحمد (١/ ٣٠٥)، والنسائي (٢/ ١١٨) كتاب «الإمامة» باب: المنفرد خلف الصف، حديث (٨٧٠)، وابن ماجه (١/ ٣٣٢) كتاب «الصلاة» باب: الخشوع في الصلاة، حديث (١٠٤٦)، والطيالسي (٢/ ٢٠ ـ منحة) رقم: (١٩٦٠)، وابن خزيمة (١٦٩٦ ـ ١٦٩٧)، وابن حبان (١٧٤٩ ـ موارد)، والحاكم (٢/ ٣٥٣)، والبيهقي (٣/ ٧٨)، والطبراني في «**الكبير**» (١٢/ ١٧١) رقم: (١٢٧٩١)، من طريق أبي الجوزاء، عن ابن عباس مرفوعاً به، وقال الحاكم: صحيح الإسناد، ووافقه الذهبي، وصححه ابن خزيمة، وابن حبان، وذكره السيوطي في «**الدر المنثور**»، وزاد نسبته إلى سعيد بن منصور، وابن المنذر، وابن أبي حاتم، وابن مردويه، وينظر: «**الدر المنثور**» (٤/ ١٨٠).

(٢) أخرجه الطبري (٧/ ٥٠٧) برقم: (٢١١١٦) بنحوه، وابن كثير في «**تفسيره**» (٢/ ٥٤٩).

(٣) أخرجه الطبري (٧/ ٥٠٨) برقم: (٢١١٢١)، وذكره البغوي (٤٨١٣)، والسيوطي في «**الدر المنثور**» (٤/ ١٨١)، وعزاه لابن جرير، وابن أبي حاتم.

الرابع: المستَقْدِمِين: سائرُ الأمم، والمستأخِرينَ أمَّة سيِّدنا محمد ﷺ قاله مجاهد[١].

الخامس: قال الحَسَنُ: معناه: المتقدِّمين في الطاعة، والمستأخرين في المعصية[٢]. انتهى.

* ت *: والحديثُ المتقدِّم، إنْ صحَّ، فلا بد من تأويله، فإن الصحابة ينزَّهُونَ عن فعْلِ ما ذُكِرَ فيه، فيؤوَّل بأنَّ ذلك صَدَرَ من بعضِ المنافقين، أوْ بعضِ الأعراب الذين قَرُبَ عهدهم بالإسلام، ولم يَرْسَخِ الإيمان في قلوبهم، وأما ابنُ عبَّاس، فإنه كان يومَئِذٍ / صغيراً ٢٧٤ ب بلا شك، هذا إن كانت الآيةُ مدنيَّةً، فإن كانت مكيَّةً، فهو يومئذٍ في سِنِّ الطفوليَّة، وبالجملة فالظاهرُ ضَعْفُ هذا الحديثِ من وُجوهٍ. انتهى، وباقي الآية بيِّن.

﴿وَلَقَدْ خَلَقْنَا ٱلْإِنسَٰنَ مِن صَلْصَٰلٍ مِّنْ حَمَإٍ مَّسْنُونٍ ﴿٢٦﴾ وَٱلْجَآنَّ خَلَقْنَٰهُ مِن قَبْلُ مِن نَّارِ ٱلسَّمُومِ ﴿٢٧﴾ وَإِذْ قَالَ رَبُّكَ لِلْمَلَٰٓئِكَةِ إِنِّى خَٰلِقٌۢ بَشَرًا مِّن صَلْصَٰلٍ مِّنْ حَمَإٍ مَّسْنُونٍ ﴿٢٨﴾ فَإِذَا سَوَّيْتُهُۥ وَنَفَخْتُ فِيهِ مِن رُّوحِى فَقَعُوا۟ لَهُۥ سَٰجِدِينَ ﴿٢٩﴾ فَسَجَدَ ٱلْمَلَٰٓئِكَةُ كُلُّهُمْ أَجْمَعُونَ ﴿٣٠﴾ إِلَّآ إِبْلِيسَ أَبَىٰٓ أَن يَكُونَ مَعَ ٱلسَّٰجِدِينَ ﴿٣١﴾ قَالَ يَٰٓإِبْلِيسُ مَا لَكَ أَلَّا تَكُونَ مَعَ ٱلسَّٰجِدِينَ ﴿٣٢﴾ قَالَ لَمْ أَكُن لِّأَسْجُدَ لِبَشَرٍ خَلَقْتَهُۥ مِن صَلْصَٰلٍ مِّنْ حَمَإٍ مَّسْنُونٍ ﴿٣٣﴾﴾

﴿ولقد خلقْنا الإنسان﴾: يعني: آدم، قال ابن عباس: خُلِقَ من ثلاثَةٍ: مِنْ طينٍ لازبٍ، وهو اللازقُ الجَيِّد، ومِنْ صلصالٍ، وهو الأرضُ الطَّيِّبَةُ يقع عليها الماءُ، ثم ينحسرُ؛ فيتشقَّقُ وتصيرُ مثْلَ الخزف، ومِنْ حَمإٍ مسنون، وهو الطينُ فيه الحمأة[٣]، والـ ﴿مَسْنُون﴾: قال مَعمرٌ: هو المُنْتِنُ[٤]، وهو مِنْ أَسِنَ الماءُ؛ إذا تَغَيَّر، وَرُدَّ من جهة التصريف، وقيل غير هذا، وفي الحديث: «إِنَّ اللَّهَ تَعَالَىَ عَزَّ وَجَلَّ خَلَقَ آدَمَ مِنْ جَمِيعِ أَنْوَاعِ التُّرَابِ: الطَّيِّبِ وَالخَبِيثِ، وَالأَسْوَدِ وَالأَحْمَرِ»[٥].

وقوله: ﴿والجانَّ﴾: يراد به: جنسُ الشياطينِ، وسئل وهبُ بْنُ مُنَبِّهٍ عنهم، فقال هم

---

(١) أخرجه الطبري (٧/ ٥٠٩) برقم: (٢١١٢٩)، وذكره البغوي (٤٨١٣).
(٢) أخرجه الطبري (٧/ ٥٠٩) برقم: (٢١١٣٢)، وذكره ابن عطية (٣/ ٣٥٨)، والسيوطي في «الدر المنثور» (٤/ ١٨١)، وعزاه لابن جرير، وابن أبي حاتم.
(٣) أخرجه الطبري (٧/ ٥١١) برقم: (٢١١٤٧)، وذكره ابن عطية (٣/ ٣٥٨)، والسيوطي في «الدر المنثور» (٤/ ١٨٢)، وعزاه لابن جرير، وابن المنذر، وأبي الشيخ في «العظمة».
(٤) أخرجه الطبري (٧/ ٥١١) برقم: (٢١١٦٠)، وذكره ابن عطية (٣/ ٣٥٩).
(٥) تقدم تخريجه من سورة البقرة.

أَجناسٌ[(١)].

قال * ع[(٢)] *: والمراد بهذه الخِلْقة إبليسُ أَبو الجِنِّ، وقوله: ﴿مِن قَبْلُ﴾؛ لأَن إبليس خُلِقَ قبل آدم بمدَّة، و﴿السموم﴾؛ في كلام العرب: إفراطُ الحَرِّ حتى يقتلَ: مِنْ نارٍ، أو شمسٍ، أو ريحٍ، وأمَّا إضافة «النار» إلى «السموم» في هذه الآية، فيحتملُ أنْ تكون النار أنواعاً، ويكون السمومُ أمراً يختصُّ بنوعٍ منها، فتصحُّ الإضافة حينئذٍ، وإن لم يكن هذا، فيخرج هذا على قولهم: «مَسْجِدُ الجَامِعِ، ودَارُ الآخِرَةِ»؛ على حذف مضافٍ.

قوله عزَّ وجلَّ: ﴿وإذ قال ربك للملائكة إني خالق بشراً من صلصالٍ من حمإٍ مسنونٍ * فإذا سويته ونفخت فيه من روحي فقعوا له ساجدين * فسجد الملائكة كلهم أجمعون * إلا إبليس أَبَى أنْ يكون مع الساجدين * قال يا إبليس ما لك ألاَّ تكون مع الساجدين * قال لم أكُنْ لأَسجد لبشر خلقته من صلصالٍ من حمإٍ مسنونٍ﴾:

أخبر اللَّه سبحانه الملائكَةَ بعُجْبٍ عندهم، وذلك أنهم كانوا مَخْلُوقين منْ نُورٍ، فهي مخلوقاتٌ لِطَافٌ، فأخبرهم سبحانَه أنه يَخْلُقُ جسْماً حيًّا ذا بَشَرَةٍ، وأنه يخلقه من صلصالٍ، والبَشَرة هي وَجْهُ الجِلْد في الأَشْهَرِ من القَوْل، وقوله: ﴿من رُوحِي﴾: إضافة خَلْقٍ ومِلْكٍ إلى خالقٍ ومَالكٍ، وقولُ إبليس: ﴿لم أكن لأَسجد لبشر خلقته من صلصال . . .﴾ الآية: ليس إباءَتهُ نفْسَ كفره عنْدَ الحُذَّاق؛ لأَن إباءَتَهُ إنما هي معصيةٌ فقَطْ، وإنما كفره بمقتضى قولِهِ، وتعليلِهِ، إذ يقتضي أَنَّ اللَّه خَلَقَ خَلْقاً مَفضولاً، وكلَّفَ خَلْقاً أفضلَ منه؛ أَنْ يَذِلَّ له، فكأنه قال: وهذا جَوْرٌ، وقد تقدَّم تفسير أكثر هذه المعاني.

﴿قَالَ فَٱخْرُجْ مِنْهَا فَإِنَّكَ رَجِيمٌ ﴿٣٤﴾ وَإِنَّ عَلَيْكَ ٱللَّعْنَةَ إِلَىٰ يَوْمِ ٱلدِّينِ ﴿٣٥﴾ قَالَ رَبِّ فَأَنظِرْنِيٓ إِلَىٰ يَوْمِ يُبْعَثُونَ ﴿٣٦﴾ قَالَ فَإِنَّكَ مِنَ ٱلْمُنظَرِينَ ﴿٣٧﴾ إِلَىٰ يَوْمِ ٱلْوَقْتِ ٱلْمَعْلُومِ ﴿٣٨﴾ قَالَ رَبِّ بِمَآ أَغْوَيْتَنِي لَأُزَيِّنَنَّ لَهُمْ فِي ٱلْأَرْضِ وَلَأُغْوِيَنَّهُمْ أَجْمَعِينَ ﴿٣٩﴾ إِلَّا عِبَادَكَ مِنْهُمُ ٱلْمُخْلَصِينَ ﴿٤٠﴾﴾

وقوله عز وجل: ﴿قال فاخرجْ منها فإنك رجيمٌ * وإن عليك اللعنَةَ إلى يوم الدين * قال ربِّ فأنظرني إلى يوم يبعثونَ * قال فإنك من المُنْظَرين إلى يوم الوقْت المعلوم * قال ربِّ بما أغويتني لأُزيِّنَنَّ لهم في الأرض . . .﴾ الآية: قوله: ﴿بما أغويتني﴾: قال أبو عُبَيْدة وغيره: أَقْسَمَ بالإغواء[(٣)].

---

(١) أخرجه الطبري (٧/ ٥١٤) برقم: (٢١١٧٠)، وذكره البغوي (٤٩١٣) بنحوه، وابن عطية (٣/ ٣٥٩).
(٢) ينظر: «المحرر الوجيز» (٣/ ٣٥٩).
(٣) ذكره ابن عطية (٣/ ٣٦٢).

قال * ع[1] *: كأنه جعله بمنزلة قوله: ربِّ بقدرتِكَ عليَّ، وقضائِكَ، ويحتملُ أن تكون بَاءَ السَّبَب.

﴿قَالَ هَٰذَا صِرَٰطٌ عَلَيَّ مُسْتَقِيمٌ ﴿٤١﴾ إِنَّ عِبَادِي لَيْسَ لَكَ عَلَيْهِمْ سُلْطَٰنٌ إِلَّا مَنِ ٱتَّبَعَكَ مِنَ ٱلْغَاوِينَ ﴿٤٢﴾ وَإِنَّ جَهَنَّمَ لَمَوْعِدُهُمْ أَجْمَعِينَ ﴿٤٣﴾ لَهَا سَبْعَةُ أَبْوَٰبٍ لِّكُلِّ بَابٍ مِّنْهُمْ جُزْءٌ مَّقْسُومٌ ﴿٤٤﴾﴾

وقوله سبحانه: ﴿هذا صراطٌ عليَّ مستقيم﴾: المعنى: هذا أمر إِلَيَّ يصيرُ؛ والعربُ تقول: طريقُكَ في هذا / الأمرِ علَى فلانٍ، أي: إليه يصيرُ النظر في أمْرِكَ، والآيةُ تتضمَّن ٢٧٥ أ
وعيداً، وظاهرُ قوله: ﴿عبادي﴾: الخصوصُ في أهْلِ الإيمانِ والتقوَى، فيكون ٱلاستثناءُ منقطعاً، وإن أخذْنا العِبَادَ عموماً، كان ٱلاستثناءُ متصلاً، ويكون الأقلُّ في القَدْر من حيثُ لا قَدْرَ للكفار؛ والنظَرُ الأولُ أحسنُ، وإنما الغَرَضُ ألاَّ يَقع في ٱلاستثناءِ الأكْثَرُ من الأقل، وإن كان الفقهاءُ قَدْ جَوَّزُوهُ.

وقوله: ﴿لَمَوْعِدُهم﴾: أي: موضعُ ٱجتماعهم، عافانا اللَّهُ من عذابه بمَنِّه، وعامَلَنَا بمَحْضِ جُوده وكرمه.

﴿إِنَّ ٱلْمُتَّقِينَ فِي جَنَّٰتٍ وَعُيُونٍ ﴿٤٥﴾ ٱدْخُلُوهَا بِسَلَٰمٍ ءَامِنِينَ ﴿٤٦﴾ وَنَزَعْنَا مَا فِي صُدُورِهِم مِّنْ غِلٍّ إِخْوَٰنًا عَلَىٰ سُرُرٍ مُّتَقَٰبِلِينَ ﴿٤٧﴾ لَا يَمَسُّهُمْ فِيهَا نَصَبٌ وَمَا هُم مِّنْهَا بِمُخْرَجِينَ ﴿٤٨﴾ ۞ نَبِّئْ عِبَادِيٓ أَنِّيٓ أَنَا ٱلْغَفُورُ ٱلرَّحِيمُ ﴿٤٩﴾ وَأَنَّ عَذَابِي هُوَ ٱلْعَذَابُ ٱلْأَلِيمُ ﴿٥٠﴾﴾

وقوله سبحانه: ﴿إن المتقين في جناتٍ وعيونٍ * ٱدخلوها بسلامٍ ...﴾ الآية: الـ ﴿سَّلام﴾؛ هنا: يحتمل أن يكونَ السَّلامة، ويحتمل أن يكون التحيَّة، والـ ﴿غِلّ﴾: الحقْد، قال الداوديُّ: عن النبيِّ ﷺ: ﴿وَنَزَعْنَا مَا فِي صُدُورِهِم ...﴾ الآية، قال: «إِذَا خَلَصَ المُؤْمِنُونَ مِنَ الصِّرَاطِ، حُبِسُوا عَلَى صِرَاطٍ بَيْنَ الجَنَّةِ وَالنَّارِ، فَيُقْتَصُّ لِبَعْضِهِمْ مِنْ بَعْضٍ بِمَظَالِمَ كَانَتْ بَيْنَهُمْ فِي الدُّنْيَا، حَتَّى إِذَا هُذِّبُوا وَنُقُّوا، أُذِنَ لَهُمْ في دُخُولِ الجَنَّةِ، وَاللَّهِ، لأَحَدُهُمْ أَهْدَى بِمَنْزِلِهِ فِي الجَنَّةِ مِنْ مَنْزِلِهِ في الدُّنْيَا»[2]. انتهى.

والـ ﴿سُرر﴾: جمع سرير، و﴿متقابلين﴾: الظاهر أن معناه: في الوجوه، إذ الأسرَّة متقابلةٌ، فهي أحْسَنُ في الرتبة.

---

(١) ينظر: «المحرر الوجيز» (٣/ ٣٦٢).

(٢) أخرجه الطبري في «تفسيره» (٧/ ٥٢١) رقم: (٢١٢٠٨) من حديث أبي سعيد الخدري، وذكره السيوطي في «الدر المنثور» (٤/ ١٨٨)، وزاد نسبته إلى ابن المنذر، وابن أبي حاتم، وابن مردويه.

قال مجاهد: لاَ يَنْظُرُ أَحَدُهُمْ في قفا صاحبه[1]، وقيل غير هذا مما لا يعطِيهِ اللفْظُ، والـ ﴿نصب﴾: التعب، و﴿نَبِّىءْ﴾: معناه: أَعْلِم.

قال الغَزَّالِيُّ رحمه اللَّه في «منهاجه»: «ومن الآيات اللطيفة الجامعةِ بَيْنَ الرجاءِ والخَوْفِ قولُهُ تعالى: ﴿نَبِّىءْ عِبَادِي أَني أنا الغَفُورُ الرَّحيم﴾، ثم قال في عَقِبه: ﴿وأَنَّ عذابي هو العذابُ الأليم﴾؛ لئِلاَّ يستولي عَلَيْكَ الرجاءِ بِمَرَّة، وقوله تعالى: ﴿شَدِيدِ العِقَابِ﴾ [غافر: ٣]، ثم قال في عقبه: ﴿ذِي الطَّوْلِ﴾ [غافر: ٣]، لَئِلاَّ يستولي عَلَيْكَ الخوف، وأَعْجَبُ من ذلك قَولُهُ تعالَى: ﴿وَيُحَذِّرُكُمْ اللَّهُ نَفْسَهُ﴾ [آل عمران: ٣٠]، ثم قال في عَقِبَهُ: ﴿وَاللَّهُ رَءُوفٌ بِالْعِبَادِ﴾ [آل عمران: ٣٠]، وأعجَبُ منه قولُهُ تعالَى: ﴿مَنْ خَشِيَ الرَّحْمَنَ بِالْغَيْبِ﴾ [ق: ٣٣]، فعلَّق الخشية بِٱسْمِ الرحمٰنِ، دون اسْمِ الجَبَّار أو المنتقِم أو المتكبِّر ونحوه، ليكون تخويفاً في تأمينٍ، وتحريكاً في تسكينٍ كما تقولُ: «أَما تخشى الوالدةَ الرحيمة، أمَا تخشى الوالِدَ الشَّفِيقَ»، والمراد من ذلك أنْ يكونَ الطَّريقُ عدلاً، فلا تذهب إلى أَمْنٍ وقنوطٍ جعلنا اللَّه وإيَّاكم من المتدبِّرين لهذا الذكْرِ الحكيمِ، العامِلِينَ بما فيه، إنه الجَوَادُ الكَريم انتهى.

﴿وَنَبِّئْهُمْ عَن ضَيْفِ إِبْرَٰهِيمَ ﴿٥١﴾ إِذْ دَخَلُواْ عَلَيْهِ فَقَالُواْ سَلَٰمًا قَالَ إِنَّا مِنكُمْ وَجِلُونَ ﴿٥٢﴾ قَالُواْ لَا تَوْجَلْ إِنَّا نُبَشِّرُكَ بِغُلَٰمٍ عَلِيمٍ ﴿٥٣﴾ قَالَ أَبَشَّرْتُمُونِي عَلَىٰٓ أَن مَّسَّنِيَ ٱلْكِبَرُ فَبِمَ تُبَشِّرُونَ ﴿٥٤﴾ قَالُواْ بَشَّرْنَٰكَ بِٱلْحَقِّ فَلَا تَكُن مِّنَ ٱلْقَٰنِطِينَ ﴿٥٥﴾ قَالَ وَمَن يَقْنَطُ مِن رَّحْمَةِ رَبِّهِۦٓ إِلَّا ٱلضَّآلُّونَ ﴿٥٦﴾﴾

وقوله سبحانه: ﴿ونبئهم عن ضيف إبراهيم . . .﴾ الآية: هذا ابتداءُ قصصٍ بعدَ ٱنصرامِ الغرضِ الأول، و«الضيف»: مصدرٌ وصف به، فهو للواحدِ وٱلاثنينِ والجمعِ، والمذكر والمؤنَّث؛ بلفظٍ واحدٍ، وقوله: ﴿إنا منكم وجلون﴾، أي: فزعون، وَإنما وَجِلَ منهم؛ لما قَدَّم إليهم العجْلَ الحنيذ، فلم يرهم يأكُلُون، وكانَتْ عندهم العلامة المُؤَمِّنة أَكْلَ الطعام؛ وكذلك هو في غابِرِ الدهْرِ أَمْنَةً للنازلِ، والمنزولِ به.

وقوله: ﴿أنْ مسني الكبر﴾، أي: في حالةٍ قد مسَّني فيها الكِبَر، وقول إبراهيم عليه السلام: ﴿فبم تبشِّرون﴾: / تقرير على جهة التعجُّب وٱلاستبعاد، لكبرهما، أو على جهةَ ٢٧٥ ب
ٱلاحتقار وقلَّة المبالاة بالمَسَرَّات الدنيويَّة، لمضيِّ العمر، وٱستيلاءِ الكِبَر، وقولُهم:

---

(١) أخرجه الطبري (٧/ ٥٢١) برقم: (٢١٢١١)، وذكره ابن عطية (٣/ ٣٦٤)، وابن كثير في «تفسيره» (٢/ ٥٥٣)، والسيوطي في «الدر المنثور» (٤/ ١٨٩)، وعزاه لهناد، وابن أبي شيبة، وابن جرير، وابن المنذر، وابن أبي حاتم.

﴿بشرناك بالحق﴾: فيه شدَّة مَّا، أي: أبشرْ بما بُشِّرْتَ به، ولا تكُنْ من القانِطِينَ، والقنوطُ: أتمُّ اليأس.

﴿قَالَ فَمَا خَطْبُكُمْ أَيُّهَا ٱلْمُرْسَلُونَ ﴿٥٧﴾ قَالُوٓا۟ إِنَّآ أُرْسِلْنَآ إِلَىٰ قَوْمٍ مُّجْرِمِينَ ﴿٥٨﴾ إِلَّآ ءَالَ لُوطٍ إِنَّا لَمُنَجُّوهُمْ أَجْمَعِينَ ﴿٥٩﴾ إِلَّا ٱمْرَأَتَهُۥ قَدَّرْنَآ إِنَّهَا لَمِنَ ٱلْغَٰبِرِينَ ﴿٦٠﴾ فَلَمَّا جَآءَ ءَالَ لُوطٍ ٱلْمُرْسَلُونَ ﴿٦١﴾ قَالَ إِنَّكُمْ قَوْمٌ مُّنكَرُونَ ﴿٦٢﴾ قَالُوا۟ بَلْ جِئْنَٰكَ بِمَا كَانُوا۟ فِيهِ يَمْتَرُونَ ﴿٦٣﴾ وَأَتَيْنَٰكَ بِٱلْحَقِّ وَإِنَّا لَصَٰدِقُونَ ﴿٦٤﴾ فَأَسْرِ بِأَهْلِكَ بِقِطْعٍ مِّنَ ٱلَّيْلِ وَٱتَّبِعْ أَدْبَٰرَهُمْ وَلَا يَلْتَفِتْ مِنكُمْ أَحَدٌ وَٱمْضُوا۟ حَيْثُ تُؤْمَرُونَ ﴿٦٥﴾﴾

وقوله سبحانه: ﴿قال فما خطبكم أيها المرسلون﴾: لفظةُ الخَطْب إنما تستعمل في الأمور الشِّدَاد، وقولهم: ﴿إلا آل لوطٍ﴾: ٱستثناءٌ منقطعٌ، و«الآلُ»: القومُ الذي يَؤُولُ أمرهم إلى المضافِ إليه؛ كذا قال سَيبَوَيْهِ؛ وهذا نصٌّ في أن لفظة «آل» ليست لفظة «أهْل»؛ كما قال النَّحَّاس، و﴿إلا امرأته﴾: استثناءٌ متصلٌ، وٱلاستثناءُ بعد ٱلاستثناءِ يردُّ المستثنى الثاني في حُكْم الأمر الأول، و﴿الغابرين﴾؛ هنا: أي: الباقين في العذابِ، و«وغَبَر»: من الأضدادِ، يقال في الماضِي وفي الباقي، وقولُ الرسُل للوط: ﴿بل جئناك بما كانوا فيه يمترون﴾، أي: بما وَعَدَكَ اللَّه من تعذيبهم الذي كانوا يَشْكُونَ فيه، و«الْقِطْعُ»: الجُزْءُ من الليل.

وقوله سبحانه: ﴿واتبع أدبارهم﴾، أي: كن خلفهم، وفي ساقتهم، حتى لا يبقَى منهم أحد، ﴿ولا يلتفتْ﴾: مأخوذٌ من ٱلالتفاتِ الذي هو نظر العين، قال مجاهد: المعنى: لا ينظر أحد وراءه،[1] ونُهُوا عن النظر مَخَافَةَ العُلْقَةِ، وتعلُّقِ النفسِ بِمَنْ خلف، وقيل: لِئلاَّ تنفطر قلوبُهُمْ من معايَنَة ما جَرَى على القَرْية في رَفْعها وطَرْحِها.

﴿وَقَضَيْنَآ إِلَيْهِ ذَٰلِكَ ٱلْأَمْرَ أَنَّ دَابِرَ هَٰٓؤُلَآءِ مَقْطُوعٌ مُّصْبِحِينَ ﴿٦٦﴾ وَجَآءَ أَهْلُ ٱلْمَدِينَةِ يَسْتَبْشِرُونَ ﴿٦٧﴾ قَالَ إِنَّ هَٰٓؤُلَآءِ ضَيْفِى فَلَا تَفْضَحُونِ ﴿٦٨﴾ وَٱتَّقُوا۟ ٱللَّهَ وَلَا تُخْزُونِ ﴿٦٩﴾ قَالُوٓا۟ أَوَلَمْ نَنْهَكَ عَنِ ٱلْعَٰلَمِينَ ﴿٧٠﴾ قَالَ هَٰٓؤُلَآءِ بَنَاتِىٓ إِن كُنتُمْ فَٰعِلِينَ ﴿٧١﴾ لَعَمْرُكَ إِنَّهُمْ لَفِى سَكْرَتِهِمْ يَعْمَهُونَ ﴿٧٢﴾ فَأَخَذَتْهُمُ ٱلصَّيْحَةُ مُشْرِقِينَ ﴿٧٣﴾ فَجَعَلْنَا عَٰلِيَهَا سَافِلَهَا وَأَمْطَرْنَا عَلَيْهِمْ حِجَارَةً مِّن سِجِّيلٍ ﴿٧٤﴾ إِنَّ فِى ذَٰلِكَ لَءَايَٰتٍ لِّلْمُتَوَسِّمِينَ ﴿٧٥﴾ وَإِنَّهَا لَبِسَبِيلٍ مُّقِيمٍ ﴿٧٦﴾ إِنَّ فِى ذَٰلِكَ لَءَايَةً لِّلْمُؤْمِنِينَ ﴿٧٧﴾﴾

وقوله سبحانه: ﴿وقضينا إليه ذلك الأمر﴾، أي: أمضيناه وحَتَمْنَا به، ثم أدخل في

---

(١) أخرجه الطبري (٧/ ٥٢٥) برقم: (٢١٢٢٠)، وذكره ابن عطية (٣/ ٣٦٨).

٤٠٤ ـــــــ

و«المتوسمين»: قال مجاهد: المتفرِّسون[١]، وقال أيْضاً: المعتبرون[٢]، وقيل غير هذا، وهذا كلُّه تفسيرٌ بالمعنَى، وأما تفسير اللفظة، فالمتوسِّم هو الذي يَنْظُرُ في وَسْمِ المعنَى، فيستدلُّ به على المعنى، وكأن معصيةَ هؤلاء أبقَتْ من العذابِ والإهلاكِ وَسْماً، فمَنْ رأَى الوَسْم، ٱستدلَّ على المعصية به وٱقتاده النظر إلى تجنُّب المعاصِي؛ لئلا ينزل به ما نَزَلَ بهم؛ ومِنَ الشِّعْرِ في هذه اللفظة قولُ الشاعر: [الطويل]

تَوَسَّمْتُهُ لَمَّا رَأَيْتُ مَهَابَةً ... عَلَيْهِ وَقُلْتُ المَرْءُ مِنْ آلِ هَاشِمِ[٣]

والضمير في قوله: ﴿وإنها لبسبيل مقيم﴾: يحتمل أنْ يعود على المدينةِ المُهْلَكَة، أي: أنها في طريقٍ ظاهر بيِّن للمعتَبِر، وهذا تأويلُ مجاهد وغيره[٤]، ويحتمل أن يعود على الآيات، ويحتملُ أنْ يعود على الحِجَارَةِ، ويقوِّيه ما روي عنه ﷺ؛ أنَّه قَالَ: «إنَّ حِجَارَةَ العَذَابِ مُعَلَّقَةٌ بَيْنَ السَّمَاءِ وَالأَرْضِ مُنْذُ أَلْفَيْ سَنَةٍ لِعُصَاةِ أُمَّتِي».

﴿وَإِن كَانَ أَصْحَٰبُ ٱلْأَيْكَةِ لَظَٰلِمِينَ ﴿٧٨﴾ فَٱنتَقَمْنَا مِنْهُمْ وَإِنَّهُمَا لَبِإِمَامٍ مُّبِينٍ ﴿٧٩﴾ وَلَقَدْ كَذَّبَ أَصْحَٰبُ ٱلْحِجْرِ ٱلْمُرْسَلِينَ ﴿٨٠﴾ وَءَاتَيْنَٰهُمْ ءَايَٰتِنَا فَكَانُوا۟ عَنْهَا مُعْرِضِينَ ﴿٨١﴾ وَكَانُوا۟ يَنْحِتُونَ مِنَ ٱلْجِبَالِ بُيُوتًا ءَامِنِينَ ﴿٨٢﴾ فَأَخَذَتْهُمُ ٱلصَّيْحَةُ مُصْبِحِينَ ﴿٨٣﴾ فَمَآ أَغْنَىٰ عَنْهُم مَّا كَانُوا۟ يَكْسِبُونَ ﴿٨٤﴾﴾

وقوله سبحانه: ﴿وإن كان أصحاب الأيكة لظالمين * فٱنتقمنا منهم﴾: ﴿الأيكة﴾: الغَيْضة والشجَرُ الملتفُّ المُخْضَرُّ، قال الشاعر: [الطويل]

أَلاَ إِنَّمَا الدُّنْيَا غَضَارَةُ أَيْكَةٍ ... إِذَا ٱخْضَرَّ مِنْهَا جَانِبٌ جَفَّ جَانِبُ[٥]

وكان هؤلاءِ قوماً يسكنون غَيْضَة، ويرتَفِقُون بها في معايِشِهم، فبعث إليهم شعيبٌ، فكفروا به، فسَلَّط اللَّه عليهم الحَرَّ، فدام عليهم سبعةَ أيام، ثم رَأَوْا سحابة، فخرجُوا،

---

(١) أخرجه الطبري (٧/ ٥٢٧)، وذكره البغوي (٣/ ٥٥)، وابن عطية (٣/ ٣٧٠)، والسيوطي في «الدر المنثور» وعزاه لابن جرير وابن المنذر.

(٢) ذكر السيوطي في «الدر المنثور» (٤/ ١٩٢)، وعزاه لعبد الرزاق، وابن جرير، وابن المنذر، وابن أبي حاتم، وأبي الشيخ في «العظمة».

(٣) ينظر: «البحر المحيط» (٥/ ٤٤٤)، والقرطبي (١٠/ ٤٣)، و«الدر المصون» (٤/ ٣٠٥)، و«روح المعاني» (١٤/ ٧٤).

(٤) أخرجه الطبري (٧/ ٥٢٩) برقم: (٢١٢٥٦)، وذكره البغوي (٣/ ٥٥)، وذكره ابن عطية (٣/ ٣٧٠)، وابن كثير في «تفسيره» (٢/ ٥٥٥)، والسيوطي في «الدر المنثور» (٤/ ١٩٣)، وعزاه لابن أبي شيبة، وابن جرير، وابن المنذر، وابن أبي حاتم.

(٥) البيت من شواهد «المحرر الوجيز» (٣/ ٣٧١).

فاستظلُّوا بها، فأمطرتْ عليهم ناراً، وحكى[١] الطبريُّ قال: بُعِثَ شعيبٌ إلى أُمَّتَيْنِ، فكفرتا، فعُذِّبتا بعذابَيْنِ مختلفينِ: أهْلِ مَدْيَنَ عَذِّبوا بالصيحة، وأصْحَابِ الأيكة بالظُّلَّة[٢].

وقوله: ﴿وإنهما لبإمام مبينٍ﴾: الضميرُ في «إنهما»: يحتملُ أنْ يعود على مدينةِ قومِ لوطٍ، ومدينة أصحابِ الأيْكَة، ويحتملُ أنْ يعود على لُوطٍ وشُعَيْبٍ عليهما السلام، أي: إنهما على طريقٍ من اللَّه وشَرْعٍ مبينٍ، و«الإمامُ»، في كلام العرب: الشيء الذي يهتدى به، ويؤتَمُّ به؛ فقد يكون الطريقَ، وقد يكون الكتابَ، وقد يكونُ الرَّجُلَ المقتدَى به، ونَحْوَ هذا، ومَنْ رأى عودَ الضميرِ على المدينتين، قال: «الإمام»: الطريقُ، وقيل على ذلك الكتاب الذي سبق فيه إهلاكهما، و﴿أصحاب الحِجْر﴾: هم ثمود، وقد تقدَّم قصصهم، و«الحِجْر»: مدينتهم، وهي ما بين المدينةِ وتَبُوك، وقال: ﴿المرسلين﴾؛ من حيث يلزم من تكذيبِ رسولٍ واحدٍ تكذيبَ الجميع، إذِ القولُ في المعتَقَدَاتِ واحدٌ.

وقوله: ﴿ينحتون من الجبال بيوتاً آمنين﴾: «النحت»: النَّقْر بالمعاوِلِ، و«آمنين»: قيل: معناه: من انهدامها، وقيل: مِنْ حوادِثِ الدنيا، وقيل: من الموتِ؛ لاغترارهم بطول الأعمار، وأصحُّ ما يظهر في ذلك؛ أنهم كانوا يأمنون عواقِبَ / الآخرة، فكانوا لا يعمَلُونَ بحسبها. ٢٧٦ ب

﴿وَمَا خَلَقْنَا ٱلسَّمَٰوَٰتِ وَٱلْأَرْضَ وَمَا بَيْنَهُمَآ إِلَّا بِٱلْحَقِّ ۗ وَإِنَّ ٱلسَّاعَةَ لَءَاتِيَةٌ ۖ فَٱصْفَحِ ٱلصَّفْحَ ٱلْجَمِيلَ ﴿٨٥﴾ إِنَّ رَبَّكَ هُوَ ٱلْخَلَّٰقُ ٱلْعَلِيمُ ﴿٨٦﴾ وَلَقَدْ ءَاتَيْنَٰكَ سَبْعًا مِّنَ ٱلْمَثَانِى وَٱلْقُرْءَانَ ٱلْعَظِيمَ ﴿٨٧﴾﴾

﴿وما خلقنا السمٰواتِ والأرض وما بينهما إلا بالحق﴾، أي: لم تخلق عبثاً ولا سدًى، ﴿وإن الساعة لآتية﴾، أي: فلا تهتمَّ يا محمَّد بأعمال الكَفَرة؛ فإن اللَّه لهم بالمِرْصاد، وقوله عَزَّ وجلَّ؛ ﴿ولقد آتيناك سبعاً من المثاني﴾: ذهب ابنُ مسعودٍ وغيره إلى أن السبْعَ المثانِيَ هنا هي السبعُ الطِّوال: «البقرةُ»، و«آل عمران»، و«النساء»، و«المائدة»، و«الأنعام»، و«الأعراف»، و«الأنفال» مع «براءة»[٣]، وذهب جماعةٌ من الصحابة ومَنْ بعدهم

---

(١) ينظر: «تفسير الطبري» (٧/ ٥٣٠).

(٢) الظُّلَّةُ: سحابة أنشأها اللَّه تعالى كان فيها عذاب مدين؛ قيل: أصابهم ذلك اليومَ حَرٌّ عظيم إلى أن كادوا يهلكون، فأرسل اللَّه ظلة كثيفة، أي: سحابة متراكمة، فهرعوا إليها يستجيرون بها من الحر، فلما تكاملوا تحتها أطبقت عليهم بعذابها، فلم ير يوم مثله.
ينظر: «عمدة الحفاظ» (٣/ ١٠).

(٣) أخرجه الطبري (٧/ ٥٣٣) برقم: (٢١٢٨١) بنحوه وذكره ابن عطية (٣/ ٣٧٣)، وابن كثير في «تفسيره» (٢/ ٥٥٧)، والسيوطي في «الدر المنثور» (٤/ ١٩٦)، وعزاه لابن جرير.

إلى أن السبْعَ هنا: آيات الفاتحةِ، وهو نصُّ حديثِ أبي بن كَعْب وغيره[١].

* ت *: وهذا هو الصحيحُ، وقد تقدَّم بيان ذلك أوَّل الكتاب.

﴿لَا تَمُدَّنَّ عَيْنَيْكَ إِلَىٰ مَا مَتَّعْنَا بِهِۦٓ أَزْوَٰجًا مِّنْهُمْ وَلَا تَحْزَنْ عَلَيْهِمْ وَٱخْفِضْ جَنَاحَكَ لِلْمُؤْمِنِينَ ﴿٨٨﴾ وَقُلْ إِنِّىٓ أَنَا ٱلنَّذِيرُ ٱلْمُبِينُ ﴿٨٩﴾ كَمَآ أَنزَلْنَا عَلَى ٱلْمُقْتَسِمِينَ ﴿٩٠﴾ ٱلَّذِينَ جَعَلُوا۟ ٱلْقُرْءَانَ عِضِينَ ﴿٩١﴾﴾

وقوله سبحانه: ﴿لا تمدَّنَّ عينيك إلى ما متعنا به أزواجاً منهم﴾: حكى الطبريُّ عن سفيانَ بْنِ عُيَيْنة؛ أنه قال: هذه الآيةُ آمرة بالاستغناءِ بكتابِ اللَّهِ عَنْ جميع زينَةِ الدنيا[٢].

قال * ع[٣] *: فكأنه قال: آتيناك عظيماً خطيراً، فلا تَنظر إلى غيْرِ ذلك من أمورِ الدنيا وزينَتِها التي مَتَّعْنا بها أنواعاً من هؤلاءِ الكَفَرَةِ؛ ومن هذا المعنَى: قولُ النبيِّ ﷺ: «مَنْ أُوتِيَ القُرْآنَ، فَرَأَى أَنَّ أَحداً أُعْطِيَ أَفْضَلَ مِمَّا أُعْطِيَ، فَقَدْ عَظَّمَ صَغِيراً وَصَغَّرَ عظيماً».

* ت *: وفي «**صحيح مسلم**» عن أبي سعيد قال: قَامَ رَسُولُ اللَّهِ ﷺ، فَخَطَبَ النَّاسَ، فَقَالَ: «لا وَاللَّهِ، مَا أَخْشَى عَلَيْكُمْ، أَيُّهَا النَّاسُ، إلاَّ مَا يُخْرِجُ اللَّهُ لَكُمْ مِنْ زَهْرَةِ الدُّنْيَا ...» الحديث، وفي رواية: «أَخْوَفُ مَا أَخَافُ عَلَيْكُمْ مَا يُخْرِجُ اللَّهُ لَكُمْ مِنْ زَهْرَةِ الدُّنْيَا»، قَالُوا: وَمَا زَهْرَةُ الدُّنْيَا، يَا رَسُولَ اللَّهِ؟ قَالَ: «بَرَكَاتُ الأَرْضِ ...» الحديث، وفي روايةٍ: «إِنَّ مِمَّا أَخَافُ عَلَيْكُمْ بَعْدِي مَا يُفْتَحُ لَكُمْ مِنْ زَهْرَةِ الدُّنْيَا وَزِينَتِهَا ...» الحديثَ، انتهى. والأحاديثُ في هذه البابِ أكثرُ من أنْ يحصيها كتابٌ، قال الغَزَّالِيُّ في «**المنهاج**»: وإذا أنعم اللَّهُ عَلَيْكَ بنعمةَ الدِّينِ، فإيَّاكَ أَنْ تَلتفتَ إلى الدنيا وحُطَامها، فإن ذلك منك لا يكُونُ إلاَّ بضَرْبٍ من التهاوُنِ بما أولاكَ مَوْلاكَ مِنْ نعم الدارَيْنِ؛ أَمَا تَسمعُ قولَهُ تعالَى لسيِّد المرسلين: ﴿وَلَقَدْ آتَيْنَاكَ سَبْعاً مِنَ المَثَانِي وَالْقُرْآنَ العَظِيم * لاَ تَمُدَّنَّ عَيْنَيْكَ إِلى مَا مَتَّعْنَا بِهِ أَزْوَاجاً مِنْهُمْ ...﴾ الآية، تقديره: إن من أوتي القرآن العظيمَ حُقَّ له ألاَّ ينظر إلى الدنيا الحقيرةِ نظرةَ بٱستحلاءٍ، فضلاً عن أنْ يكون له فيها رغبةٌ، فليلتزم الشكْرَ على ذلك، فإنه الكرامة التي حَرَصَ عليها الخليلُ لأَبيهِ، والمصطفى عليه السلام لعمِّه، فلم يفعلْ، وأما حطامُ الدنيا، فإن اللَّه سبحانه يصبُّه علَى كلِّ كافرٍ وفرعونٍ وملحِدٍ وزنديقٍ

---

(١) أخرجه الطبري (٧/ ٥٣٧) برقم: (٢١٣٢٦).

(٢) ذكره الطبري (٧/ ٥٤٢)، وذكره البغوي (٥٨١٣) بنحوه، وابن عطية (٣/ ٣٧٣)، وابن كثير في «**تفسيره**» (٢/ ٥٥٧)، والسيوطي في «**الدر المنثور**» (٤/ ١٩٨)، وعزاه لابن المنذر.

(٣) ينظر: «**المحرر الوجيز**» (٣/ ٣٧٤).

وجاهلٍ وفاسقٍ؛ الذين هم أهْوَنُ خَلْقِهِ عليه، ويَصْرِفُه عن كلِّ نبيٍّ وصفيٍّ وصِدِّيقٍ وعالمٍ وعابدٍ؛ الذين هم أَعَزُّ خَلْقِهِ عليه؛ حتى إنهم لا يكادُونَ يُصِيبُونَ كِسْرةً وخِرْقَةً، ويمنُّ عليهم سبحانه بألاَّ يلطخهم بقَذَرها، انتهى.

وقال ابنُ العَرَبِيِّ في «**أحكامه**»[1]: قوله تعالى: ﴿لا تَمُدَّنَّ عينيك إلى ما متعنا به أزواجاً منهم﴾: المعنى: أعطيناكَ الآخِرَةَ، فلا تنظُرْ إلى الدنيا، وقد أعطيناك العلْم، فلا تتشاغلْ / بالشهواتِ، وقد مَنَحْنَاكَ لَذَّةَ القَلْب، فلا تنظر إلى لذة البَدَن، وقد أعطينَاكَ القرآن، فٱستغْنِ به، فمَنِ ٱستغنَى به، لا يطمَحُ بنظره إلى زخارف الدنيا، وعنده مَعَارِفُ المولَى، حَيِيَ بالباقِي، وفَنِيَ عن الفاني. انتهى. ٢٧٧أ

وقوله سبحانه: ﴿وقل إني أنا النذير المبين * كما أنزلنا على المُقْتَسِمِينَ﴾.

قال * ع[2] *: والذي أقولُ به في هذا: أنَّ المعنَى: وقل أنا نذيرٌ، كما قال قبلك رُسُلنا، ونزَّلنا عليهم كما أنزلنا عليك، وٱختلف في ﴿المقتسمين﴾، مَنْ هُمْ؟ فقال ابن عباس، وابن جُبَيْر: «المقتسمون»: هم أهْلُ الكتابِ الذينَ فَرَّقوا دينهم، وجَعَلُوا كتابَ اللَّهِ أعضاءً، آمنوا ببعضٍ، وكَفَروا ببعض؛ وقال نحْوَه مجاهدٌ[3]، وقالت فرقةٌ: «المقتسمون»: هم كفَّار قريشٍ جعلوا القرآن سِحْراً وشِعْراً وَكَهَانة، وجعلوه أعضاءً بهذا التقسيم، وقالت فرقة: «عِضِينَ»: جمعُ عضةَ، وهي ٱسْمٌ للسحْرِ خاصَّة بلغةِ قريشٍ؛ وقالَه عكرمة[4].

* ت *: وقال الواحديُّ: كما أنزلنا عذاباً على المقتسمين الذينَ ٱقْتَسَمُوا طُرُقَ مكَّة يصُدُّون الناسَ عن الإيمان. انتهى من «**مختصره**».

﴿فَوَرَبِّكَ لَنَسْـَٔلَنَّهُمْ أَجْمَعِينَ ﴿٩٢﴾ عَمَّا كَانُوا۟ يَعْمَلُونَ ﴿٩٣﴾ فَٱصْدَعْ بِمَا تُؤْمَرُ وَأَعْرِضْ عَنِ ٱلْمُشْرِكِينَ ﴿٩٤﴾ إِنَّا كَفَيْنَٰكَ ٱلْمُسْتَهْزِءِينَ ﴿٩٥﴾ ٱلَّذِينَ يَجْعَلُونَ مَعَ ٱللَّهِ إِلَٰهًا ءَاخَرَ ۚ فَسَوْفَ يَعْلَمُونَ ﴿٩٦﴾ وَلَقَدْ نَعْلَمُ أَنَّكَ يَضِيقُ صَدْرُكَ بِمَا يَقُولُونَ ﴿٩٧﴾ فَسَبِّحْ بِحَمْدِ رَبِّكَ وَكُن مِّنَ ٱلسَّٰجِدِينَ ﴿٩٨﴾ وَٱعْبُدْ رَبَّكَ حَتَّىٰ يَأْتِيَكَ

---

(١) ينظر: «**أحكام القرآن**» (٣/ ١١٣٦).

(٢) ينظر: «**المحرر الوجيز**» (٣/ ٣٧٤).

(٣) أخرجه الطبري (٧/ ٥٤٣) برقم: (٢١٣٦٨)، وبرقم: (٢١٣٧٢)، وذكره ابن عطية (٣/ ٣٧٤)، وابن كثير في «**تفسيره**» (٢/ ٥٥٨)، والسيوطي في «**الدر المنثور**» (٤/ ١٩٨)، وعزاه للبخاري، وسعيد بن منصور، والحاكم، والفريابي، وابن جرير، وابن المنذر، وابن أبي حاتم، وابن مردويه.

(٤) أخرجه الطبري (٧/ ٥٤٧) برقم: (٢١٣٩٢)، وبرقم: (٢١٣٧٢)، وذكره ابن عطية (٣/ ٣٧٤)، وابن كثير في «**تفسيره**» (٢/ ٥٥٨)، والسيوطي في «**الدر المنثور**» (٤/ ١٩٨)، وعزاه لسعيد بن منصور، وابن المنذر، وابن جرير.

ٱلْيَقِينُ ﴿٩٩﴾﴾

وقوله سبحانه: ﴿فوربك لنسألنهم أجمعين . . .﴾ الآية: ضميرٌ عامٌّ، ووعيدٌ محضٌ، يأخذ كلَّ أحد منه بحَسَب جُرْمه وعِصْيانه، فالكافرُ يسأل عن التوحيدِ والرسالةِ، وعن كُفْره وقَصْدِهِ به، والمؤمنُ العاصِي يُسْأل عَنْ تضييعه، وكلُّ مكلَّف عما كُلِّف القيامَ به؛ وفي هذا المعنى أحاديثُ، قال ابن عباس في هذه الآية يقال لهم: لِمَ عَمِلْتُمْ كذا وكذا، قال: وقوله تعالى: ﴿فَيَوْمَئِذٍ لاَ يُسْأَلُ عَنْ ذَنْبِهِ إِنْسٌ وَلاَ جَانٌّ﴾ [الرحمٰن: ٣٩]: معناه: لا يقال له: مَاذَا أذنَبْتَ، لأَنَّ اللَّه تعالى أعلم بذنبه منه[١]، وقوله سبحانه: ﴿فَٱصْدَعْ بما تؤمر﴾: «ٱصْدَعْ»: معناه: أنفِذْ، وصرِّح بما بُعِثْتَ به.

وقوله: ﴿وأعرضْ عن المشركين﴾: من آيات المهادَنَةِ التي نَسَخَتْها آية السَّيْف[٢]؛ قاله ابن عباس، ثم أعلمه اللَّه تعالَى بأنه قد كَفَاه المُسْتهزئين به مِنْ كُفَّار مَكَّة ببوائِقَ أصابَتْهم من اللَّه تعالى.

قال ابن إسحاق وغيره: وهُمُ الذين قُذِفُوا في قَلِيبِ بَدْرٍ؛ كأَبِي جَهْل وغيره. انتهى.

وقوله سبحانه: ﴿ولقد نعلم أنك يضيق صدرك بما يقولون﴾: آية تأنيس للنبيِّ ﷺ، و﴿اليقين﴾؛ هنا: الموتُ؛ قاله ابن[٣] عمر وجماعةٌ، قال الداوديُّ: وعن النبيِّ ﷺ؛ أنه قَالَ: «مَا أُوْحِيَ إِلَيَّ أَنْ أَجْمَعَ المَالَ، وأَكُونَ مِنَ التَّاجِرِينَ، وَلَكِنْ أُوْحِيَ إِلَيَّ أَنْ سَبِّحْ بِحَمْدِ رَبِّكَ وَكُنْ مِنَ السَّاجِدِينَ، وَٱعْبُدْ رَبَّكَ حَتَّى يَأْتِيَكَ اليَقِين[٤]. انتهى، وباقي الآية بيِّن، وصلَّى اللَّه على سيِّدنا محمَّد وعلَى آله وصَحْبِهِ وسلَّم تسليماً.

---

(١) أخرجه الطبري (٧/٥٤٨) برقم: (٢١٤٠٣)، وذكره البغوي (٣/٥٨)، وابن عطية (٣/٣٧٥)، وابن كثير في «تفسيره» (٢/٥٥٩)، والسيوطي في «الدر المنثور» (٤/١٩٩)، وعزاه لابن جرير، وابن أبي حاتم، والبيهقي في «البعث».

(٢) أخرجه الطبري (٧/٥٥٠) برقم: (٢١٤١٥)، وذكره ابن عطية (٣/٣٧٥).

(٣) ذكره ابن عطية (٣/٣٧٦)، والسيوطي في «الدر المنثور» (٤/٢٠٣)، وعزاه لابن أبي شيبة، وابن جرير.

(٤) ذكره السيوطي في «الدر المنثور» (٤/٢٠٣)، وعزاه لسعيد بن منصور، وابن المنذر، والحاكم في «التاريخ»، وابن مردويه، والديلمي.

تفسير سورة النحل

وهي مكية غير آيات يسيرة يأتي بيانها إن شاء اللَّه

بِسْمِ ٱللَّهِ ٱلرَّحْمَٰنِ ٱلرَّحِيمِ

﴿أَتَىٰٓ أَمْرُ ٱللَّهِ فَلَا تَسْتَعْجِلُوهُ ۚ سُبْحَٰنَهُۥ وَتَعَٰلَىٰ عَمَّا يُشْرِكُونَ ﴿١﴾ يُنَزِّلُ ٱلْمَلَٰٓئِكَةَ بِٱلرُّوحِ مِنْ أَمْرِهِۦ عَلَىٰ مَن يَشَآءُ مِنْ عِبَادِهِۦٓ أَنْ أَنذِرُوٓا۟ أَنَّهُۥ لَآ إِلَٰهَ إِلَّآ أَنَا۠ فَٱتَّقُونِ ﴿٢﴾ خَلَقَ ٱلسَّمَٰوَٰتِ وَٱلْأَرْضَ بِٱلْحَقِّ ۚ تَعَٰلَىٰ عَمَّا يُشْرِكُونَ ﴿٣﴾ خَلَقَ ٱلْإِنسَٰنَ مِن نُّطْفَةٍ فَإِذَا هُوَ خَصِيمٌ مُّبِينٌ ﴿٤﴾﴾

٢٧٧ ب قوله سبحانه: ﴿أتى أمر اللَّه فلا تستعجلوه﴾: روي أنَّ رسُولَ اللَّه ﷺ لما قال جِبْريلُ في سرد الوحْيِ: ﴿أتَى أمْر اللَّه﴾، وثَبَ رَسُولُ اللَّه ﷺ قائماً، فلما قال: / ﴿فلاَ تَسْتعجلوه﴾، سكَنَ، وقوله: ﴿أمْرُ اللَّهِ﴾: قال فيه جمهور المفسِّرين: إنه يريدُ القِيَامَةَ، وفيها وعيدٌ للكفَّار، وقيل: المرادُ نَصْرُ محمَّد ﷺ، فَمَنْ قال: إن الأمر القيامَةُ، قال: إن قوله تعالى: ﴿فلا تسعجلوه﴾: ردٌّ على المكذِّبين بالبَعْثِ، القائلين: متَى هذا الوَعْدُ، واختلف المتأوِّلون في قوله تعالى: ﴿ينزِّل الملائكةَ بالرُّوح﴾، فقال مجاهدٌ: الرُّوحُ: النبوَّة[1]، وقال ابن عباس: الرُّوحُ الوحْيُ[2]، وقال قتادة: بالرحمةِ والوحْي[3]، وقال الربيع بنُ أنَسٍ: كلُّ كلام اللَّه رُوحٌ، ومنه قوله تعالى: ﴿أَوْحَيْنَا إِلَيْكَ رُوحاً مِنْ أَمْرِنَا﴾[4] [الشورى: ٥٢]، وقال الزَّجَّاج[5]: الرُّوح: ما تَحْيَا به القلوبُ من هداية اللَّهِ عزَّ وجلَّ، وهذا قولٌ حَسَنٌ، قال الداوودِيُّ، عن ابن عباس[6] قال: الرُّوح: خَلْقٌ من خَلْق اللَّه، وأمْرٌ

---

(١) أخرجه الطبري (٧/ ٥٥٨) برقم: (٢١٤٥٤)، وذكره ابن عطية (٣/ ٣٧٨).

(٢) أخرجه الطبري (٧/ ٥٥٨) برقم: (٢١٤٥١)، وذكره ابن عطية (٣/ ٣٧٨)، والسيوطي في «الدر المنثور»، وعزاه لابن جرير، وابن أبي حاتم.

(٣) أخرجه الطبري (٧/ ٥٥٨) برقم: (٢١٤٥٦)، وذكره ابن عطية (٣/ ٣٧٨)، والسيوطي في «الدر المنثور» (٤/ ٢٠٥)، وعزاه لعبد الرزاق، وابن جرير، وابن المنذر، وابن أبي حاتم.

(٤) أخرجه الطبري (٧/ ٥٥٨) برقم: (٢١٤٥٥)، وذكره ابن عطية (٣/ ٣٧٨)، والسيوطي في «الدر المنثور» ((٤/ ٢٠٦)، وعزاه لابن جرير، وابن أبي حاتم، وأبي الشيخ.

(٥) ينظر: «معاني القرآن» (٣/ ١٩٠).

(٦) أخرجه الطبري (٧/ ٥٥٨) برقم: (٢١٤٥١)، وذكره السيوطي في «الدر المنثور» (٤/ ٢٠٥)، وعزاه =

من أمر اللَّه عَلى صُوَرِ بني آدم، وما يَنْزِلُ من السماءِ مَلَكٌ إلا ومعه رُوحٌ؛ كالحفيظ عليه، لا يتكلَّم ولا يراه مَلَك، ولا شيءٌ مما خَلَقَ اللَّه، وعن مجاهدٍ: الرُّوح: خَلْق من خَلْق اللَّه، لهم أيدٍ وأرجلٌ[1]. انتهى، واللَّه أعلم بحقيقةِ ذلك، وهذا أمرٌ لا يقَالُ بالرأْيِ، فإن صحَّ فيه شيء عن النبيِّ ﷺ، وَجَبَ الوقوفُ عنده انتهى، و«مَنْ» في قوله: ﴿مَنْ يَشَاءُ﴾ هي للأنبياء.

وقوله تعالى: ﴿خلق الإنسان من نطفة﴾: يريد بـ «الإنسان» الجنْسَ، وقوله: ﴿خصيم﴾ يحتملُ أنْ يريد به الكَفَرة الذين يجادلُونَ في آياتِ اللَّه؛ قاله[2] الحسن البصريُّ، ويحتملُ أنْ يريد أعَمَّ من هذا، على أن الآية تعديدُ نعمةِ الذِّهْنِ والبَيَانِ على البَشَر.

﴿وَٱلْأَنْعَٰمَ خَلَقَهَا لَكُمْ فِيهَا دِفْءٌ وَمَنَٰفِعُ وَمِنْهَا تَأْكُلُونَ ﴿٥﴾ وَلَكُمْ فِيهَا جَمَالٌ حِينَ تُرِيحُونَ وَحِينَ تَسْرَحُونَ ﴿٦﴾ وَتَحْمِلُ أَثْقَالَكُمْ إِلَىٰ بَلَدٍ لَّمْ تَكُونُوا۟ بَٰلِغِيهِ إِلَّا بِشِقِّ ٱلْأَنفُسِ إِنَّ رَبَّكُمْ لَرَءُوفٌ رَّحِيمٌ ﴿٧﴾ وَٱلْخَيْلَ وَٱلْبِغَالَ وَٱلْحَمِيرَ لِتَرْكَبُوهَا وَزِينَةً وَيَخْلُقُ مَا لَا تَعْلَمُونَ ﴿٨﴾ وَعَلَى ٱللَّهِ قَصْدُ ٱلسَّبِيلِ وَمِنْهَا جَآئِرٌ وَلَوْ شَآءَ لَهَدَىٰكُمْ أَجْمَعِينَ ﴿٩﴾ هُوَ ٱلَّذِىٓ أَنزَلَ مِنَ ٱلسَّمَآءِ مَآءً لَّكُم مِّنْهُ شَرَابٌ وَمِنْهُ شَجَرٌ فِيهِ تُسِيمُونَ ﴿١٠﴾ يُنۢبِتُ لَكُم بِهِ ٱلزَّرْعَ وَٱلزَّيْتُونَ وَٱلنَّخِيلَ وَٱلْأَعْنَٰبَ وَمِن كُلِّ ٱلثَّمَرَٰتِ إِنَّ فِى ذَٰلِكَ لَءَايَةً لِّقَوْمٍ يَتَفَكَّرُونَ ﴿١١﴾ وَسَخَّرَ لَكُمُ ٱلَّيْلَ وَٱلنَّهَارَ وَٱلشَّمْسَ وَٱلْقَمَرَ وَٱلنُّجُومُ مُسَخَّرَٰتٌۢ بِأَمْرِهِۦٓ إِنَّ فِى ذَٰلِكَ لَءَايَٰتٍ لِّقَوْمٍ يَعْقِلُونَ ﴿١٢﴾﴾

وقوله سبحانه: ﴿والأنعامَ خلقها لكم فيها دِفْءٌ﴾: الـ ﴿دفء﴾: السَّخَانة، وذَهَاب البَرْد بالأَكْسِيَة ونحوها، وقيل: الـ ﴿دِفْء﴾: تناسُلُ الإبل، وقال ابن عَبَّاس: هو نسْلُ كلِّ شيء[3]، والمعنى الأول هو الصحيحُ، والـ ﴿منافعُ﴾: ألبانها وما تصرَّف منها، وحَرْثُها والنَّضح عليها وغَيْر ذلك.

وقوله: ﴿جمَال﴾، أي: في المَنْظَر، و﴿تريحونَ﴾: معناه: حين تردُّونها وقْتَ الرَّواح إلى المنازلِ، و﴿تسرحون﴾: معناه: تخرجُونها غُدْوة إلى السَّرْح، و«الأثْقَالُ»: الأمتعة، وقيل: الأجسام؛ كقوله: ﴿وأَخْرَجَتِ الأَرْضُ أَثْقَالَهَا﴾ [الزلزلة: ٢] أي: أجسادَ بني آدم، وسمِّيت الخيلُ خيلاً؛ لاختيالها في مِشْيتها.

= لآدم بن إياس، وسعيد بن منصور، وابن المنذر، وابن أبي حاتم، وأبي الشيخ، وابن مردويه، والبيهقي.

(١) أخرجه الطبري (٧/ ٥٥٨) برقم: (٢١٤٥٤)، وذكره السيوطي في «الدر المنثور» (٤/ ٢٠٥)، وعزاه لابن المنذر، وابن أبي حاتم، وأبي الشيخ.

(٢) ذكره ابن عطية (٣/ ٣٧٩).

(٣) أخرجه الطبري (٧/ ٥٦٠) برقم: (٢١٤٦٤) بنحوه، وذكره ابن عطية (٣/ ٣٧٩)، والسيوطي في «الدر المنثور»، وعزاه لعبد الرزاق، والفريابي، وابن جرير، وابن المنذر، وابن أبي حاتم.

* ت *: ويجبُ على من ملكه اللَّه شيئاً من هذا الحيوانِ أنْ يَرْفُقَ به، ويشْكُر اللَّه تعالى على هذه النعمة التي خَوَّلها، وقد رَوَى مالك في «**الموطَّأ**» عن أبي عُبَيْدٍ مولى سليمانَ بْنِ عبدِ المَلِكِ، عن خالدِ بْنِ مَعْدَانَ يرفعه، قال: «إن اللَّه رفيقٌ يحبُّ الرِّفْق، ويرضَاهُ، ويعينُ عليه ما لاَ يُعِينُ على العُنْف، فإذا ركبتم هذه الدوابَّ العُجْمَ، فأنزلوها منازِلَهَا، فإنْ كانَتِ الأرض جَدْبةً، فانجوا عليها بِنِقْيِهَا[1]، وَعَلَيْكُمْ بسير اللَّيْلِ؛ فَإن الأرض تُطْوَى باللَّيْلِ ما لا تُطْوَى بالنهار، وإياكم والتَّعْرِيسَ على الطريقِ؛ فإنها طُرُق الدَّوابِّ، ومأوى الحَيَّات»[2].

٢٧٨ أ قال أبو عمر في «**التمهيد**»: هذا الحديث يستندُ عن / النبيِّ ﷺ من وجوهٍ كثيرةٍ، فأمَّا «الرفْقُ»، فمحمودٌ في كلِّ شيء، وما كان الرفْقُ في شيء إلاّ زانه، وقد رَوَى مالك بسنده عن عائشة، وعن النبيِّ ﷺ، قَالَ: «إِنَّ اللَّهَ عَزَّ وَجَلَّ يُحِبُّ الرِّفْقَ فِي الأَمْرِ كُلِّهِ»[3]، وأُمِرَ المسافرُ في الخِصْبِ بأنْ يمشي رويداً، ويكثر النزول، لترعَى دابته، فأما الأرْضُ الجَدْبة، فالسُّنَّة للمسافِرِ أَنْ يُسْرِعَ السيْر؛ ليخرجَ عنها، وبدابَّته شيءٌ من الشَّحْم والقُوَّة، و«النِّقْي» في كلام العرب: الشَّحْم والوَدَك. انتهى.

وروَى أبو داود عن أبي هُرَيْرة، عن النبيِّ ﷺ قال: «إِيَّاكُمْ أَنْ تَتَّخِذُوا ظُهُورَ دَوَابِّكُمْ مَنَابِرَ، فَإِنَّ اللَّهَ إِنَّمَا سَخَّرَهَا لَكُمْ لِتُبَلِّغَكُمْ إِلَى بَلَدٍ لَمْ تَكُونُوا بِالغِيهِ إِلاَّ بِشِقِّ الأَنْفُسِ، وَجَعَلَ لَكُمْ الأَرْضَ فَعَلَيْهَا فَاقْضُوا حَاجَاتِكُمْ» انتهى[4].

وقوله سبحانه: ﴿ويخلق ما لا تعلمون﴾: عبرةٌ منصوبةٌ على العموم، أي: إنَّ مخلوقاتِ اللَّهِ مِنَ الحيوانِ وغيره لا يُحيطُ بعلْمها بَشَرٌ، بل ما يخفَى عنه أكْثَرُ مما يعلمه.

وقوله سبحانه: ﴿وعلى اللَّه قصد السبيل . . .﴾ الآية: هذه أيضاً من أجَلِّ نعم اللَّه تعالى، أي: على اللَّه تقويمُ طريقِ الهدَى، وتبيينُهُ بنَصْب الأدلَّة، وبعْثِ الرسل، وإلى هذا ذهب المتأوِّلون، ويحتمل أنْ يكون المعنى: أَنَّ مَنْ سلك السبيلَ القاصِد، فعلى اللَّه،

---

(١) النِّقْيُ: عظم العضد، وقيل: كل عظم فيه مخ.
ينظر: «**لسان العرب**» (٤٥٣٢).

(٢) أخرجه مالك في «**الموطأ**» (٢/ ٩٧٩) كتاب «الاستئذان» باب: ما يؤمر به من العمل في السفر، حديث (٣٨).

(٣) تقدم تخريجه.

(٤) أخرجه أبو داود (٢/ ٣٢) كتاب «الجهاد» باب: في الوقوف على الدابة، حديث (٢٥٦٧)، والبيهقي (٥/ ٢٥٥) من حديث أبي هريرة.

ورحمته وتنعيمه طريقُهُ، وإلى ذلك مصيره، و«طريقٌ قَاصِد»: معناه: بيِّنٌ مستقيمٌ قريبٌ، والألف واللام في ﴿السَّبيل﴾، للعهد، وهي سبيلُ الشرْعِ.

وقوله: ﴿ومنها جائر﴾: يريد طريقَ اليهودِ والنصارَى وغيرِهِم، فالضمير في ﴿منها﴾ يعود على السُّبُلُ التي يتضمَّنها معنى الآية.

وقوله سبحانه: ﴿فيه تسيمونَ﴾: يقال: أَسَامَ الرَّجُلُ مَاشِيَتَهُ؛ إذا أرسلها ترعَى.

﴿وَمَا ذَرَأَ لَكُمْ فِي ٱلْأَرْضِ مُخْتَلِفًا أَلْوَٰنُهُۥٓ ۚ إِنَّ فِي ذَٰلِكَ لَءَايَةً لِّقَوْمٍ يَذَّكَّرُونَ ﴿١٣﴾ وَهُوَ ٱلَّذِي سَخَّرَ ٱلْبَحْرَ لِتَأْكُلُوا۟ مِنْهُ لَحْمًا طَرِيًّا وَتَسْتَخْرِجُوا۟ مِنْهُ حِلْيَةً تَلْبَسُونَهَا ۖ وَتَرَى ٱلْفُلْكَ مَوَاخِرَ فِيهِ وَلِتَبْتَغُوا۟ مِن فَضْلِهِۦ وَلَعَلَّكُمْ تَشْكُرُونَ ﴿١٤﴾ وَأَلْقَىٰ فِي ٱلْأَرْضِ رَوَٰسِيَ أَن تَمِيدَ بِكُمْ وَأَنْهَٰرًا وَسُبُلًا لَّعَلَّكُمْ تَهْتَدُونَ ﴿١٥﴾ وَعَلَٰمَٰتٍ ۚ وَبِٱلنَّجْمِ هُمْ يَهْتَدُونَ ﴿١٦﴾ أَفَمَن يَخْلُقُ كَمَن لَّا يَخْلُقُ ۗ أَفَلَا تَذَكَّرُونَ ﴿١٧﴾﴾

وقوله سبحانه: ﴿وما ذرأ لكم﴾: ذرأ: معناه: بثَّ ونَشَرَ.

و﴿مختلفاً ألوانه﴾ أي أصنافه، ويحتمل أنْ يكون التنبيهُ على ٱختلافِ الألوان من حُمْرةٍ وصُفْرةٍ وغير ذلك، والأول أبْيَنُ.

وقوله سبحانه: ﴿وهو الذي سخر البَحْرَ لتأكلوا منه لحماً طريًّا وتستخرجوا منه حِلْيَةً تلبسونها وترى الفلك مواخِرَ فيه ولتبتغوا من فضله ولعلَّكم تشكرون﴾: البَحْر: الماءُ الكثيرُ، ملْحاً كان أو عَذْباً.

قال ابنُ العربيِّ في «**أحكامه**»[1]: قولُهُ تعالى: ﴿وتستخرِجُوا منْهُ حليةً تَلْبَسونها﴾: يعني به اللؤلُؤَ والمَرْجان، وهذا ٱمتنانٌ عامٌّ للرجال والنساء، فلا يحرم عليهم شيءٌ من ذلك. انتهى. و﴿مَوَاخِر﴾: جمعَ مَاخِرَة، والمَخْر؛ في اللغة: الصَّوْت الذي يكون من هبوبِ الريح علَى شيءٍ يشقُّ أو يصحب في الجملة الماءَ؛ فيترتَّب منه أنْ يكون المَخْر من الريح، وأنْ يكون من السفينةِ ونحوها، وهو في هذه الآيةِ من السُّفُنِ، وقال بعضُ النحَاةِ: المَخْرُ؛ في كلامِ العرب: الشَّقُّ؛ يقال: مَخَرَ المَاءُ الأَرْضَ، وهذا أيضاً بيِّن أن يقال فيه للفلْكِ مَوَاخِر.

وقوله: ﴿وسبلاً لَعلَّكم تهتدون﴾: يحتملُ: تهتدون فِي مَشْيِكم وتصرُّفكُمْ في السُّبُل،

---

(١) ينظر: «**أحكام القرآن**» (٣/ ١١٤٨).

٢٧٨ ب ويحتملُ تهتدُونَ بالنَّظَر في دَلاَلَة هذه المَصْنُوعات علَى صَانِعِها. / ﴿وعلاماتٍ وبالنجم هم يهتدون﴾: قال ابن عبَّاسٍ: العلامَاتُ: معالمُ الطُّرُق بالنهار، والنجومُ: هدايةُ[1] الليل، وهذا قولٌ حَسَن؛ فإنه عمومٌ بالمعنَى، واللفظةُ عامَّة؛ وذلك أَنَّ كُلَّ مَا دَلَّ على شيْءٍ وأعلَمَ به، فهو علامةٌ، و﴿النجم﴾؛ هنا: اسمُ جنسٍ، وهذا هو الصَّواب.

﴿وَإِن تَعُدُّواْ نِعْمَةَ ٱللَّهِ لَا تُحْصُوهَآ إِنَّ ٱللَّهَ لَغَفُورٌ رَّحِيمٌ ﴿١٨﴾ وَٱللَّهُ يَعْلَمُ مَا تُسِرُّونَ وَمَا تُعْلِنُونَ ﴿١٩﴾ وَٱلَّذِينَ يَدْعُونَ مِن دُونِ ٱللَّهِ لَا يَخْلُقُونَ شَيْـًٔا وَهُمْ يُخْلَقُونَ ﴿٢٠﴾ أَمْوَٰتٌ غَيْرُ أَحْيَآءٍ وَمَا يَشْعُرُونَ أَيَّانَ يُبْعَثُونَ ﴿٢١﴾﴾

وقوله سبحانه: ﴿وإن تعدوا نعمة اللَّه لا تحصوها ...﴾ الآية: وبحسب العَجْز عن عدِّ نعم اللَّه تعالى يلزمُ أنْ يكون الشاكرُ لها مقصِّراً عن بعْضها؛ فلذلك قال عزَّ وجلَّ: ﴿لغفور رحيم﴾، أي: عن تقصيركُمْ في الشكْر عن جميعها؛ نحا هذا المنحَى الطبريُّ؛ ويرد عليه أن نعمةَ اللَّهِ في قولِ العبدِ: «الحَمْدُ لِلَّهِ رَبِّ العَالَمِينَ»، مع شرطها من النيَّة والطاعةِ يوازي جميعَ النِّعَمَ، ولكنْ أين قولها بشُرُوطها، والمخاطَبةُ بقوله: ﴿وإن تعدوا نعمة اللَّه لا تحصُوهَا﴾. عامَّةٌ لجميع الناس. ﴿والذين يدْعُون من دون اللَّه﴾؛ أي: تدعونهم آلهةً، و﴿أموات﴾: يراد به الذين يَدْعُونَ مِنْ دونِ اللَّهِ، ورفع ﴿أموات﴾؛ على أنه خبر مبتدإٍ مضمرٍ، تقديره: هم أمواتٌ، وقوله: ﴿غير أحياء﴾: أي: لم يقبلوا حياةً قطُّ، ولا اتصفوا بها، وقوله سبحانه: ﴿وما يشعرون أيان يبعثون﴾: أي: وما يشعر الكُفَّار متَى يبعثون إلى التعذيب.

﴿إِلَٰهُكُمْ إِلَٰهٌ وَٰحِدٌ فَٱلَّذِينَ لَا يُؤْمِنُونَ بِٱلْـَٔاخِرَةِ قُلُوبُهُم مُّنكِرَةٌ وَهُم مُّسْتَكْبِرُونَ ﴿٢٢﴾ لَا جَرَمَ أَنَّ ٱللَّهَ يَعْلَمُ مَا يُسِرُّونَ وَمَا يُعْلِنُونَ إِنَّهُۥ لَا يُحِبُّ ٱلْمُسْتَكْبِرِينَ ﴿٢٣﴾ وَإِذَا قِيلَ لَهُم مَّاذَآ أَنزَلَ رَبُّكُمْ قَالُوٓاْ أَسَٰطِيرُ ٱلْأَوَّلِينَ ﴿٢٤﴾ لِيَحْمِلُوٓاْ أَوْزَارَهُمْ كَامِلَةً يَوْمَ ٱلْقِيَٰمَةِ وَمِنْ أَوْزَارِ ٱلَّذِينَ يُضِلُّونَهُم بِغَيْرِ عِلْمٍ أَلَا سَآءَ مَا يَزِرُونَ ﴿٢٥﴾﴾

وقوله سبحانه: ﴿إلٰهكم إلٰه واحد فالذين لا يؤمنون بالآخرة قلوبهم مُنْكِرة﴾ أي: مُنْكِرَةٌ اتحاد الإلٰه.

* ت *: وهذا كما حَكَى عنهم سبحانه في قولهم: ﴿أَجَعَلَ الآلِهَةَ إِلٰهاً وَاحِداً إِنَّ هَذَا لَشَيْءٌ عجَابٌ﴾ [ص: ٥].

---

(١) أخرجه الطبري (٧/ ٥٧١) برقم: (٢١٥٤٤)، وذكره ابن عطية (٣/ ٣٨٤)، والسيوطي في «الدر المنثور»، وعزاه لابن جرير، وابن أبي حاتم، وابن مردويه.

وقوله: ﴿لا جرم﴾ عبَّرت فرقةٌ من اللُّغويِّين عن معناها بـ «لاَ بُدَّ ولا محالة»، وقالت فرقة: معناها: حق أن اللَّه، ومذْهَبُ سِيبَوَيْهِ أنَّ «لا» نفيٌ لما تقدَّم من الكلامِ، و«جرم»: معناه: وَجَبَ أو حَقَّ ونحوه، هذا مذهبُ الزَّجَّاجِ[1]، ولكنْ مع مذهبهما، «لا» ملازِمَةٌ لـ «جَرَمَ» لا تنفَكُّ هذه مِنْ هذه.

وقوله سبحانه: ﴿إنه لا يحب المستكبرين﴾: عامٌّ في الكافرين والمؤمنين يأخذ كلُّ أحد منهم بِقِسْطه، قال الشيخُ العارفُ باللَّه عَبْدُ اللَّهِ بْنُ أبي جَمْرَةَ رحمه اللَّه موتُ النفوسِ حياتُهَا، مَنْ أَحَبَّ أَنْ يَحْيَا يَمُوتُ، ببَذْل أَهْل التوفيقِ نفوسَهُم وهوانِهَا عليهم، نالوا ما نالوا، وبِحُبِّ أَهْل الدنيا نفوسَهُم هانوا وطَرَأَ عليهم الهوانُ هنا وهناك، وقد ورد في الحديثِ: «أنَّه مَا مِنْ عَبْدٍ إلا وَفِي رَأْسِهِ حِكْمَةٌ بِيَدِ مَلَكٍ، فَإِنْ تَعَاظَمَ، وَارْتَفَعَ، ضَرَبَ المَلَكُ فِي رَأْسِهِ، وَقَالَ لَهُ: اتَّضِعْ وَضَعَكَ اللَّهُ، وَإِنْ تَوَاضَعَ رَفَعَهُ المَلَكُ، وَقَالَ لَهُ: ارْتَفِعْ، رَفَعَكَ اللَّهُ»، مَنَّ اللَّهُ عَلَيْنا بما به يقرِّبنا إليه بمنِّهِ[2]. انتهى.

وقوله سبحانه: ﴿وإذا قيل لهم﴾: يعني: كفَّار قريشٍ: ﴿ماذا أنزلَ ربكم ...﴾ الآية، يقال: إن سببها النضْرُ بْنُ الحارِثِ، واللام في قوله: ﴿ليحملوا﴾ يحتملُ أن تكون لاَم العاقبةِ، ويحتمل أن تكون لامَ كَيْ، ويحتمل أن تكون لام الأمْرِ؛ على معنى الحَتْمِ عليهم والصَّغَارِ الموجِبِ لهم.

وقوله / سبحانه: ﴿ومن أوزار الذين يضلونهم بغير علم﴾: «من»: للتبعيضِ؛ وذلك أن هذا الرأس المُضِلَّ يحمل وِزْرَ نفسه ووزراً مِنْ وزر كلِّ مَنْ ضلَّ بسببه، ولا ينقُصُ من أوزار أولئك شيْءٌ، والأوزار هي الأثْقَال. ٢٧٩أ

﴿قَدْ مَكَرَ ٱلَّذِينَ مِن قَبْلِهِمْ فَأَتَى ٱللَّهُ بُنْيَٰنَهُم مِّنَ ٱلْقَوَاعِدِ فَخَرَّ عَلَيْهِمُ ٱلسَّقْفُ مِن فَوْقِهِمْ وَأَتَىٰهُمُ ٱلْعَذَابُ مِنْ حَيْثُ لَا يَشْعُرُونَ ﴿٢٦﴾ ثُمَّ يَوْمَ ٱلْقِيَٰمَةِ يُخْزِيهِمْ وَيَقُولُ أَيْنَ شُرَكَآءِىَ ٱلَّذِينَ كُنتُمْ تُشَٰٓقُّونَ فِيهِمْ قَالَ ٱلَّذِينَ أُوتُوا۟ ٱلْعِلْمَ إِنَّ ٱلْخِزْىَ ٱلْيَوْمَ وَٱلسُّوٓءَ عَلَى ٱلْكَٰفِرِينَ ﴿٢٧﴾ ٱلَّذِينَ تَتَوَفَّىٰهُمُ ٱلْمَلَٰٓئِكَةُ ظَالِمِىٓ أَنفُسِهِمْ فَأَلْقَوُا۟ ٱلسَّلَمَ مَا كُنَّا نَعْمَلُ مِن سُوٓءٍۭ بَلَىٰٓ إِنَّ ٱللَّهَ عَلِيمٌۢ بِمَا كُنتُمْ تَعْمَلُونَ ﴿٢٨﴾ فَٱدْخُلُوٓا۟ أَبْوَٰبَ جَهَنَّمَ خَٰلِدِينَ فِيهَا فَلَبِئْسَ مَثْوَى ٱلْمُتَكَبِّرِينَ ﴿٢٩﴾﴾

وقوله سبحانه: ﴿قَدْ مَكَرَ الذين مِنْ قَبْلهم فأتى اللَّهُ بُنْيَانهم ...﴾ الآية: قال ابنُ

---

(١) ينظر: «معاني القرآن» (٣/ ١٩٤).

(٢) أخرجه الخطيب في «تاريخ بغداد» (٤/ ٤٠٢)، عن أنس بن مالك، وذكره الهندي في «كنز العمال» (٥٧٤٤)، وعزاه إلى ابن صصرى في «أماليه».

عبَّاس وغيره من المفسِّرين[١]: الإشارة بـ ﴿الذين مِنْ قَبلهم﴾ إلى نَمْرُودَ الذي بنَى صَرْحاً؛ ليَصْعَدَ فيه إلى السماء بزعمه، فلما أَفرَطَ في عُلُوِّه، وطَوَّلَهُ في السماء فَرْسَخَيْنِ؛ على ما حكَى النَّقَّاش، بعث اللَّه عليه ريحاً، فهدَمَتْه، وخَرَّ سقفه عليه، وعلى أتباعه، وقيل: إن جبريلَ هَدَمَهُ بِجَنَاحِهِ، وألقَى أعلاه في البَحْر، وانْجَعَفَ من أسفله، وقالت فرقة: المراد بـ ﴿الذين من قبلهم﴾: جميعُ مَنْ كَفَر من الأمم المتقدِّمة، ومكَر، ونزلَتْ به عقوبةٌ، وقوله؛ على هذا: ﴿فأتى اللَّه بنيانَهُمْ من القواعِدِ . . .﴾ إلى آخر الآية، تمثيلٌ وتشبيهٌ، أي: حالُهم كحَالِ مَنْ فُعِلَ به هذا.

وقوله: ﴿يخزيهم﴾: لفظٌ يعمُّ جميع المكارِهِ التي تَنْزِلُ بهم؛ وذلك كلُّه راجعٌ إلى إدخالهم النَّار، ودخولهم فيها.

و﴿تشاقون﴾: معناه: تحاربون، أي: تكُونُونَ في شِقٍّ، والحَقُّ في شِقٍّ، و﴿الذين أوتوا العِلْم﴾: هم الملائكةُ فيما قال بعضُ المفسِّرين، وقال يحيى بن سلام: هم المؤمنون.

قال * ع[٢] *: والصوابُ أن يعمَّ جميعَ مَنْ آتاه اللَّه عِلْمَ ذلك مِنْ ملائكةٍ وأنبياء وغيرهم، وقد تقدَّم تفسير الخِزْي، وأنه الفضيحةُ المُخْجلة، وفي الحديث: «إِنَّ العَارَ وَالتَّخْزِيَةَ لَتَبْلُغُ مِنَ العَبْدِ فِي المَقَامِ بَيْنَ يَدَيِ اللَّهِ تَعَالَى مَا أَنْ يَتَمَنَّى أَنْ يُنْطَلَقَ بِهِ إِلَى النَّارِ وَيَنْجُوَ مِنْ ذَلِكَ المَقَامِ»[٣] أخرجه البغويُّ في **«المسند المنتخب»** له. انتهى من **«الكوكب الدري»**.

وقوله سبحانه: ﴿الذين تتوفاهم الملائكة ظالمي أنفسهم﴾: ﴿الذين﴾: نعتٌ لـ ﴿الكافرين﴾؛ في قول أكْثر المتأوِّلين، و﴿الملائكة﴾ يريد القابضِينَ لأرواحهم، و﴿السَّلم﴾؛ هنا: الاستسلامُ، واللام في قوله: ﴿فَلَبِئْسَ﴾ لامُ تأكيد، والـ ﴿مثوَى﴾: موضعُ الإقامة.

﴿۞ وَقِيلَ لِلَّذِينَ ٱتَّقَوْاْ مَاذَآ أَنزَلَ رَبُّكُمْۚ قَالُواْ خَيْرًاۗ لِّلَّذِينَ أَحْسَنُواْ فِي هَٰذِهِ ٱلدُّنْيَا حَسَنَةٌۚ وَلَدَارُ

---

(١) أخرجه الطبري (٧/ ٥٧٧) برقم: (٢١٥٦٧)، وذكره البغوي (٣/ ٦٦)، وابن عطية (٣/ ٣٨٨)، وابن كثير في **«تفسيره»** (٢/ ٥٦٦)، والسيوطي في **«الدر المنثور»** (٤/ ٢١٨)، وعزاه لابن جرير، وابن أبي حاتم.

(٢) ينظر: **«المحرر الوجيز»** (٣/ ٣٨٩).

(٣) أخرجه ابن عدي في **«الكامل»** (٦/ ٢٠٣٩).

ٱلْآخِرَةِ خَيْرٌ وَلَنِعْمَ دَارُ ٱلْمُتَّقِينَ ﴿٣٠﴾ جَنَّٰتُ عَدْنٍ يَدْخُلُونَهَا تَجْرِى مِن تَحْتِهَا ٱلْأَنْهَٰرُ لَهُمْ فِيهَا مَا يَشَآءُونَ كَذَٰلِكَ يَجْزِى ٱللَّهُ ٱلْمُتَّقِينَ ﴿٣١﴾ ٱلَّذِينَ تَتَوَفَّىٰهُمُ ٱلْمَلَٰٓئِكَةُ طَيِّبِينَ يَقُولُونَ سَلَٰمٌ عَلَيْكُمُ ٱدْخُلُوا۟ ٱلْجَنَّةَ بِمَا كُنتُمْ تَعْمَلُونَ ﴿٣٢﴾﴾

وقوله سبحانه: ﴿وقيل للذين اتقوا ماذا أنزل ربكم . . .﴾ الآية: لما وصف سبحانه مقالَةَ الكفَّار الذين قالوا: ﴿أَسَاطِيرُ الأولين . . .﴾ [النحل: ٢٤] عادل ذلك بذكْرِ مقالةِ المُؤْمِنِين مِنْ أصحاب النبيِّ ﷺ، وأوجب لكلِّ فريقٍ ما يستحقُّ، وقولهم: ﴿خيراً﴾ جوابٌ بحسبِ السؤالِ، واختلف في قوله تعالى: ﴿للذين أحسنوا . . .﴾ إلى آخر الآية، هل هو ٱبتداءُ كَلاَمٍ أو هو تفسيرٌ لـ «الخير» الذي أَنْزَلَ اللَّه في الوَحْي على نبِّينا خبراً أنَّ من أحسَنَ في الدنيا بالطَّاعة، فله حسنةٌ في الدنيا ونعيمٌ في الآخرة، وروى أَنَسُ بنُ مالكٍ، أَنَّ رَسُولَ اللَّهِ ﷺ قال: «إِنَّ اللَّهَ لاَ يَظْلِمُ المُؤْمِنَ حَسَنَةً؛ يُثَابُ عَلَيْهَا الرِّزْقَ فِي الدُّنْيَا، وَيُجْزَى بِهَا فِي الآخِرَةِ»(١).

وقوله سبحانه: ﴿جنات عدن يدخلُونَها . . .﴾ الآية: تقدَّم تفسيرُ نظيرها، و﴿طيبين﴾: عبارةٌ عن صالح حالهم، وٱستعدادهم للمَوْت، و«الطَّيِّب»؛ الذي لا خُبْثَ معه، وقولُ الملائكة: ﴿سَلاَمٌ عَلَيْكُم﴾: بشارةٌ من اللَّه تعالى، /وفي هذا المعنَى أحاديثُ ٢٧٩ ب صحاحٌ يطول ذكْرها، وروى ابن المبارك في «رقائقه» عن محمد بن كَعْب القُرَظِيِّ قال: إِذا ٱستَنْقَعَتْ نَفْسُ العَبْدِ المؤمن، جاءه مَلَكٌ، فقال: السَلامُ علَيْكَ، وليَّ اللَّهِ، اللَّهُ يُقْرِىءُ عَلَيْكَ السَّلاَمَ، ثُمَّ نَزَعَ بهذه الآية: ﴿الَّذِينَ تتوفاهُمُ الملائكةُ طَيِّبين يقولون سلامٌ عليكم . . .﴾ انتهى.(٢).

وقوله سبحانه: ﴿بما كنتم تعملون﴾: علَّق سبحانه دخولَهُمُ الجَنَّة بأعمالهم؛ من حيثُ جعَلَ الأعمالَ أمارةً لإدخال العَبْدِ الجنَّةِ، ولا معارَضَةَ بيْنَ الآية، وقوله ﷺ: «لاَ يَدْخُلُ أَحَدٌ الجَنَّةَ بِعَمَلِهِ!» قَالُوا: وَلاَ أَنْتَ يَا رَسُولَ اللَّهِ؟ قَالَ: «وَلاَ أَنَا إِلاَّ أَنْ يَتَغَمَّدَنِيَ اللَّهُ بِفَضْلٍ مِنْهُ وَرَحْمَةٍ»(٣)، فإن الآية تردُّ بالتأويل إلى معنى الحديث.

---

(١) أخرجه مسلم (٤/ ٢١٦٢) كتاب «صفات المنافقين وأحكامهم» باب: جزاء المؤمن بحسناته في الدنيا، حديث (٥٦/ ٢٨٠٨)، وأحمد (٣/ ١٢٥).

(٢) أخرجه الطبري (٧/ ٥٨٠) برقم: (٢١٥٧٩)، والسيوطي في «الدر المنثور» (٤/ ٢١٩)، وعزاه لابن أبي مالك، وابن جرير، وابن المنذر، وابن أبي حاتم، وأبي الشيخ في «العظمة»، وأبي القاسم بن منده في كتاب «الأحوال»، والبيهقي في «شعب الإيمان».

(٣) تقدم تخريجه.

قال * ع[1] *: ومن الرحمة والتغمُّد أنْ يوفِّق اللَّهُ العبْدَ إلى أعمالٍ بَرَّة، ومقصِدُ الحديثِ نفْيُ وجوبِ ذلك على اللَّه تعالى بالعَقْل؛ كما ذهب إليه فريقٌ من المعتزلة.

﴿هَلْ يَنظُرُونَ إِلَّآ أَن تَأْتِيَهُمُ ٱلْمَلَٰٓئِكَةُ أَوْ يَأْتِىَ أَمْرُ رَبِّكَ ۚ كَذَٰلِكَ فَعَلَ ٱلَّذِينَ مِن قَبْلِهِمْ ۚ وَمَا ظَلَمَهُمُ ٱللَّهُ وَلَٰكِن كَانُوٓا۟ أَنفُسَهُمْ يَظْلِمُونَ ﴿٣٣﴾ فَأَصَابَهُمْ سَيِّـَٔاتُ مَا عَمِلُوا۟ وَحَاقَ بِهِم مَّا كَانُوا۟ بِهِۦ يَسْتَهْزِءُونَ ﴿٣٤﴾ وَقَالَ ٱلَّذِينَ أَشْرَكُوا۟ لَوْ شَآءَ ٱللَّهُ مَا عَبَدْنَا مِن دُونِهِۦ مِن شَىْءٍ نَّحْنُ وَلَآ ءَابَآؤُنَا وَلَا حَرَّمْنَا مِن دُونِهِۦ مِن شَىْءٍ ۚ كَذَٰلِكَ فَعَلَ ٱلَّذِينَ مِن قَبْلِهِمْ ۚ فَهَلْ عَلَى ٱلرُّسُلِ إِلَّا ٱلْبَلَٰغُ ٱلْمُبِينُ ﴿٣٥﴾﴾

وقوله سبحانه: ﴿هل ينظرون إلا أن تأتيهم الملائكة أو يأتي أمر ربك كذلك فعل الذين مِنْ قبلهم﴾: ﴿ينظرون﴾: معناه: ينتظرون، «وَنَظَرَ» متى كانَتْ من رؤية العين، فإنما تعدِّيها العربُ بـ «إِلَى» ومتَى لم تتعدَّ بـ «إلى»، فهي بمعنى «انْتَظَرَ»؛ ومنها: ﴿انْظُرُونَا نَقْتَبِسْ مِنْ نُورِكُمْ﴾ [الحديد: ١٣]، ومعنى الكلام: أنْ تأتيهم الملائكةُ لقبض أرواحِهِمْ ظالمِي أنفُسِهِمْ.

وقوله: ﴿أو يأتي أمْرُ رَبِّكَ﴾: وعيدٌ يتضمَّن قيامَ الساعة، أو عذابَ الدنيا، ثم ذَكر تعالَى أَنَّ هذا كان فعْلَ الأمم قَبْلهم، فَعُوقِبوا.

وقوله سبحانه: ﴿فأصابهم سيئاتُ مَا عَمِلُوا﴾: أي: جزاءُ ذلك في الدنْيَا والآخرة، و﴿حاق﴾: معناه: نَزَلَ وأحَاطَ.

وقوله سبحانه: ﴿وقال الذين أشركُوا لو شاء اللَّه ما عَبَدْنَا من دونه من شيء . . .﴾ الآية: تقدَّم تفسير نظيرها في «الأنعام»، وقولهم: ﴿ولا حرَّمنا﴾: يريد: من البَحِيرةِ والسَّائبة والوَصِيلة وغير ذلك.

﴿وَلَقَدْ بَعَثْنَا فِى كُلِّ أُمَّةٍ رَّسُولًا أَنِ ٱعْبُدُوا۟ ٱللَّهَ وَٱجْتَنِبُوا۟ ٱلطَّٰغُوتَ ۖ فَمِنْهُم مَّنْ هَدَى ٱللَّهُ وَمِنْهُم مَّنْ حَقَّتْ عَلَيْهِ ٱلضَّلَٰلَةُ ۚ فَسِيرُوا۟ فِى ٱلْأَرْضِ فَٱنظُرُوا۟ كَيْفَ كَانَ عَٰقِبَةُ ٱلْمُكَذِّبِينَ ﴿٣٦﴾ إِن تَحْرِصْ عَلَىٰ هُدَىٰهُمْ فَإِنَّ ٱللَّهَ لَا يَهْدِى مَن يُضِلُّ ۖ وَمَا لَهُم مِّن نَّٰصِرِينَ ﴿٣٧﴾ وَأَقْسَمُوا۟ بِٱللَّهِ جَهْدَ أَيْمَٰنِهِمْ ۙ لَا يَبْعَثُ ٱللَّهُ مَن يَمُوتُ ۚ بَلَىٰ وَعْدًا عَلَيْهِ حَقًّا وَلَٰكِنَّ أَكْثَرَ ٱلنَّاسِ لَا يَعْلَمُونَ ﴿٣٨﴾ لِيُبَيِّنَ لَهُمُ ٱلَّذِى يَخْتَلِفُونَ فِيهِ وَلِيَعْلَمَ ٱلَّذِينَ كَفَرُوٓا۟ أَنَّهُمْ كَانُوا۟ كَٰذِبِينَ ﴿٣٩﴾ إِنَّمَا قَوْلُنَا لِشَىْءٍ إِذَآ أَرَدْنَٰهُ أَن نَّقُولَ لَهُۥ كُن فَيَكُونُ ﴿٤٠﴾﴾

---

(١) ينظر: «المحرر الوجيز» (٣/ ٣٩١).

وقوله سبحانه: ﴿ولقد بعثنا في كلِّ أمة رسولاً أنِ ٱعبدوا اللَّه . . .﴾ الآية: إلى قوله: ﴿فإن اللَّه لا يهدي مَنْ يضلُّ﴾، وقرأ حمزة والكسائيُّ وعاصم[1]: «لاَ يَهْدِي» - بفتح الياء وكسر الدال -، وذلك على معنيين: أيْ: إن اللَّه لا يَهْدِي من قضَى بإضلاله، والمعنى الثاني: أنَّ العربَ تقُولُ: هَدَى الرَّجُلُ، بمعنى ٱهْتَدَى.

وقوله سبحانه: ﴿وَأَقْسَمُوا باللَّه جَهْدَ أيمانهم لا يَبْعَثُ اللَّه من يَمُوتُ﴾: الضمير في ﴿أقسموا﴾ لكفَّار قريش، ثم رَدَّ اللَّه تعالى عليهم بقوله: ﴿بلَى﴾، فأوجب بذلك البَعْثَ، و﴿أكثرُ النَّاس﴾ في هذه الآية: الكفَّار المكذِّبون بالبَعْث.

وقوله سبحانه: ﴿ليبيِّن﴾: التقدير: بلى يبعثه؛ ليبيِّن لهم الذي يَخْتَلِفُونَ فيه.

وقوله سبحانه: ﴿إنما قولنا لشيء إذا أردناه . . .﴾ الآية: المَقْصَدُ بهذه الآية إعلامُ مُنْكِرِي البَعْث بِهَوَانِ أمره على اللَّه تعالى، وقُرْبِهِ في قُدْرته، لا رب غيره.

﴿وَٱلَّذِينَ هَاجَرُواْ فِي ٱللَّهِ مِنۢ بَعۡدِ مَا ظُلِمُواْ لَنُبَوِّئَنَّهُمۡ فِي ٱلدُّنۡيَا حَسَنَةٗۖ وَلَأَجۡرُ ٱلۡأٓخِرَةِ أَكۡبَرُۘ لَوۡ كَانُواْ يَعۡلَمُونَ ﴿٤١﴾ ٱلَّذِينَ صَبَرُواْ وَعَلَىٰ رَبِّهِمۡ يَتَوَكَّلُونَ ﴿٤٢﴾ وَمَآ أَرۡسَلۡنَا مِن قَبۡلِكَ إِلَّا رِجَالٗا نُّوحِيٓ إِلَيۡهِمۡۚ فَسۡـَٔلُوٓاْ أَهۡلَ ٱلذِّكۡرِ إِن كُنتُمۡ لَا تَعۡلَمُونَ ﴿٤٣﴾ بِٱلۡبَيِّنَٰتِ وَٱلزُّبُرِۗ وَأَنزَلۡنَآ إِلَيۡكَ ٱلذِّكۡرَ لِتُبَيِّنَ لِلنَّاسِ مَا نُزِّلَ إِلَيۡهِمۡ وَلَعَلَّهُمۡ يَتَفَكَّرُونَ ﴿٤٤﴾ أَفَأَمِنَ ٱلَّذِينَ مَكَرُواْ ٱلسَّيِّـَٔاتِ أَن يَخۡسِفَ ٱللَّهُ بِهِمُ ٱلۡأَرۡضَ أَوۡ يَأۡتِيَهُمُ ٱلۡعَذَابُ مِنۡ حَيۡثُ لَا يَشۡعُرُونَ ﴿٤٥﴾ أَوۡ يَأۡخُذَهُمۡ فِي تَقَلُّبِهِمۡ فَمَا هُم بِمُعۡجِزِينَ ﴿٤٦﴾ أَوۡ يَأۡخُذَهُمۡ عَلَىٰ تَخَوُّفٖ فَإِنَّ رَبَّكُمۡ لَرَءُوفٞ رَّحِيمٌ ﴿٤٧﴾﴾

وقوله سبحانه: ﴿والذين هاجروا في اللَّه من بعد ما ظُلِمُوا﴾: هؤلاء هُمُ الذين هاجروا إلى أرض الحبشةِ، هذا قول الجمهورِ،/ وهو الصحيحُ في سبب نزولِ الآية؛ لأن ٢٨٠أ
هجرة المدينة لم تكُنْ وقْتَ نزول الآيةِ، والآيةُ تتناوَلُ كلَّ مَنْ هاجر أولاً وآخراً، وقرأ جماعة[2] خارجَ السبْعِ: «لَنُثْوِيَنَّهُمْ»، واختلف في معنى الـ ﴿حسَنَة﴾ هنا، فقالتْ فرقة: الحسنةُ عِدَةٌ بِبُقْعةٍ شريفةٍ، وهي المدينةُ، وذهبَتْ فرقةٌ إلى أن الحسنة عامَّة في كلِّ أمْرٍ

---

(١) وقرأ الباقون: «فإن اللَّه لا يُهْدَى» بضم الياء وفتح الدال، والمعنى أي: من أضله اللَّه لا يهديه أحد». ينظر: «السبعة» (٣٧٢)، و«الحجة» (٥/ ٦٤)، و«معاني القراءات» (٢/ ٧٩)، و«إعراب القراءات» (١/ ٣٥٣)، و«حجة القراءات» (٣٨٨)، و«العنوان» (١١٧)، و«شرح الطيبة» (٤/ ٤١٣)، و«شرح شعلة» (٤٥٧)، و«إتحاف» (٢/ ١٨٤).

(٢) وقد رويت عن علي، وابن مسعود، ونعيم بن ميسرة، والربيع بن خيثم. ينظر: «المحتسب» (٢/ ٩)، و«الكشاف» (٢/ ٦٠٧)، و«المحرر الوجيز» (٣/ ٣٩٤)، و«البحر المحيط» (٥/ ٤٧٧)، و«الدر المصون» (٤/ ٣٢٧).

مستحسَنٍ يناله ابنُ آدم، وفي هذا القولِ يدخُلُ ما رُوِيَ عن عمر بن الخطاب رضي اللَّه عنه: أنه كَانَ يُعْطِي المَالَ وَقْتَ القِسْمَة الرَّجُلَ مِنَ المُهَاجِرِينَ، ويقُولُ له: خُذْ ما وَعَدَكَ اللَّهُ في الدنيا، وَلأَجْرُ الآخِرَةِ أَكْبَرُ، ثم يتلو هذه[1] الآية، ويدخل في هذا القولِ النَّصْرُ على العدوِّ، وفتْحُ البلادِ، وكلُّ أَمَلٍ بلغه المهاجرون، والضمير في ﴿يعلمون﴾ عائدٌ على كفار قريشٍ.

وقوله: ﴿الذين صبروا﴾: من صفة المهاجرين.

وقوله تعالى: ﴿وما أرسلنا من قبلك إلا رجالاً يوحى إليهم﴾: هذه الآيةُ ردٌّ على كفَّار قريش الذين آستبْعدُوا أنْ يبعث اللَّه بشراً رسولاً، ثم قال تعالَى: ﴿فاسألوا﴾، أي: قلْ لهم: ﴿فَٱسْأَلُوا﴾، و﴿أهْلُ الذكْرِ﴾؛ هنا: أحبارِ اليهودِ والنصارَى؛ قاله ابن عباس وغيره[2]، وهو أظهر الأقوال، وهم في هذه النازِلَةِ خاصَّة إنما يخبرون بأنَّ الرسُلَ من البَشَر، وأخبارُهم حجَّة على هؤلاء، وقدْ أرسلَتْ قريشٌ إلى يهودِ يَثْرِبَ يسألونهم ويُسْنِدُون إليهم.

وقوله: ﴿بالبينات﴾: متعلِّق بفعلٍ مضمرٍ، تقديره: أرسلناهم بالبيِّنات، وقالتْ فرقة: الباءُ متعلِّقة بـ ﴿أرسلنا﴾ في أول الآية، والتقدير على هذا: وما أرسلنا من قبلك بالبيِّنات والزُّبُرِ إلاَّ رجالاً، ففي الآية تقديمٌ وتأخير، و﴿الزُّبُر﴾: الكُتُبُ المزبورة.

وقوله سبحانه: ﴿لتبين للناس ما نُزِّل إليهم . . .﴾ الآية.

* ت *: وقد فعل ﷺ ذلك، فبيَّن عن اللَّهِ، وأوْضَح، وقد أوتي ﷺ جوامعَ الكَلِم، فأعرب عن دين اللَّهِ، وأفصح، ولنذكُر الآن طَرَفاً من حِكَمِهِ، وفصيحِ كلامِهِ بحذف أسانيده، قال عِياضٌ في «**شِفَاهُ**»: وأما كلامُهُ ﷺ المعتادُ، وفصاحَتُه المعلومةُ، وجوامُع كَلِمِهِ، وحِكَمُه المأثورةُ، فمنها ما لا يُوَازَى فصاحةً، ولا يبارَى بلاغةً؛ كقوله: «**المُسْلِمُونَ تَتَكَافَأُ دِمَاؤُهُمْ، وَيَسْعَى بِذِمَّتِهِمْ أَدْنَاهُمْ، وَهُمْ يَدٌ عَلَى مَنْ سِوَاهُمْ**»[3]، وقوله: «النَّاسُ

---

(١) أخرجه الطبري (٧/ ٥٨٦) برقم: (٢١٥٩٥)، وذكره البغوي (٣/ ٦٩)، وابن عطية (٣/ ٣٩٥)، وابن كثير في «**تفسيره**» (٢/ ٥٧٠)، والسيوطي في «**الدر المنثور**» (٤/ ٢٢١)، وعزاه لابن جرير، وابن المنذر.

(٢) أخرجه الطبري (٧/ ٥٨٧) برقم: (٢١٦٠٢) بنحوه، وذكره ابن عطية (٣/ ٣٩٥) بنحوه، والسيوطي في «**الدر المنثور**» (٤/ ٢٢٢)، وعزاه لابن جرير، وابن أبي حاتم.

(٣) أخرجه الطيالسي (٢/ ٣٧ ـ منحة)، وأحمد (٢/ ٢١١)، وأبو داود (٣/ ١٨٣) كتاب «الجهاد» باب: في السرية ترد على أهل العسكر، حديث (٢٧٥١)، وابن ماجه(٢/ ٨٩٥) كتاب «الديات» باب: المسلمون تتكافأ دماؤهم، حديث (٢٦٨٥)، وابن الجارود في «**المنتقى**» (٧٧١)، والبيهقي (٨/ ٢٩) كتاب =

= «الجنايات» باب: فيمن لا قصاص بينه باختلاف الدينين، وابن أبي شيبة (٩/ ٤٣٢)، والقضاعي في **«مسند الشهاب»** (١٧٠) من طرق عن عمرو بن شعيب، عن أبيه، عن جده قال: قال رسول الله ﷺ: «المسلمون تتكافأ دماؤهم ويسعى بذمتهم أدناهم، وهم يد على من سواهم»، وللحديث شاهد من حديث علي، وأخرجه أحمد (١/ ١٢٢)، وأبو داود (٤/ ٦٦٧) كتاب «الديات» باب: أيُقاد المسلم بالكافر؟، حديث (٤٥٣٠)، والنسائي (٨/ ١٩) كتاب «القسامة» باب: القود بين الأحرار والمماليك في النفس، وأبو عبيد القاسم بن سلام في **«الأموال»** ص: (١٧٩) برقم: (٤٩٥)، والطحاوي في **«شرح معاني الآثار»** (٣/ ١٩٢)، وفي **«مشكل الآثار»** (٢/ ٩٠)، والدارقطني (٣/ ٩٨) كتاب «الحدود والديات» (٦١)، والحاكم (٢/ ١٤١)، والبيهقي (٨/ ٢٩)، والبغوي في **«شرح السنة»** (٥/ ٣٨٨ ـ بتحقيقنا) من طريق الحسن عن قيس بن عباد قال: انطلقت أنا والأشتر إلى علي فقلنا: هل عهد إليك رسول الله ﷺ شيئاً لم يعهده للناس عامة؟ قال: «لا إلا ما كان في كتابي هذا»، فأخرج كتاباً من قراب سيفه فإذا فيه: «المؤمنون تتكافأ دماؤهم ويسعى بذمتهم أدناهم وهم يد على من سواهم، لا يقتل مؤمن بكافر، ولا ذو عهد في عهده، ومن أحدث حدثاً فعلى نفسه، ومن أحدث حدثاً أو آوى محدثاً فعليه لعنة الله والملائكة، والناس أجمعين»، وقال الحاكم: صحيح على شرط الشيخين، ولم يخرجاه، ووافقه الذهبي. وفي الباب عن ابن عباس، ومعقل بن يسار، وعائشة، وعطاء بن أبي رباح مرسلاً.

حديث ابن عباس: أخرجه ابن ماجه (٢/ ٨٩٥) كتاب «الديات» باب: المسلمون تتكافأ دماؤهم، حديث (٢٦٨٣)، من طريق حنش عن عكرمة، عن ابن عباس، عن النبي ﷺ قال: «المسلمون تتكافأ دماؤهم، وهم يد على من سواهم، يسعى بذمتهم أدناهم، ويرد على أقصاهم»، وذكره الحافظ البوصيري في **«الزوائد»** (٢/ ٣٥٣) وقال: هذا إسناد ضعيف، لضعف حنش، واسمه: حسين بن قيس.

حديث معقل بن يسار: أخرجه ابن ماجه (٢/ ٨٩٥) كتاب «الديات» باب: المسلمون تتكافأ دماؤهم، حديث (٢٦٨٤)، وابن عدي في **«الكامل»** (٥/ ٣٣٢) من طريق عبد السلام بن أبي الجنوب، عن الحسن، عن معقل بن يسار قال: قال رسول الله ﷺ: «المسلمون يد على من سواهم، وتتكافأ دماؤهم».

واللفظ لابن ماجه، أما لفظ ابن عدي: «لا يقتل مؤمن بكافر، ولا ذو عهد في عهده، والمسلمون يد على من سواهم، تتكافأ دماؤهم». وقال ابن عدي: وعبد السلام بن أبي الجنوب بعض ما يرويه لا يتابع عليه منكر.

وذكره الحافظ البوصيري في **«الزوائد»** (٢/ ٣٥٣ ـ ٣٥٤) وقال: هذا إسناد ضعيف؛ عبد السلام ضعفه ابن المديني، وأبو حاتم، وأبو زرعة، والبزار، وابن حبان.

حديث عائشة: أخرجه الدارقطني (٣/ ١٣١) كتاب «الحدود والديات»، حديث (١٥٥) من طريق مالك بن محمد بن عبد الرحمٰن عن عمرة، عن عائشة قالت: وجد في قائم سيف رسول الله ﷺ كتابان: إنه أشد الناس عتوّاً في الأرض رجل ضرب غير ضاربه، أو رجل قتل غير قاتله، ورجل تولى غير أهل نعجته فمن فعل ذلك فقد كفر بالله وبرسله، ولا يقبل الله منه صرفاً ولا عدلاً، وفي الآخر: «المؤمنون تتكافأ دماؤهم، ويسعى بذمتهم أدناهم، لا يقتل مسلم بكافر ولا ذو عهد في عهده، ولا يتوارث أهل ملتين».

وقال الزيلعي في **«نصب الراية»** (٣/ ٣٩٥)، ومالك هذا هو ابن أبي الرجال أخو حارثة، ومحمد، قال =

كَأَسْنَانِ المِشْطِ»[١]، «والمَرْءُ مَعَ مَنْ أَحَبَّ»[٢]، و«لاَ خَيْرِ فِي صُحْبَةِ مَنْ لاَ يَرَى لَكَ مَا تَرَى لَهُ»[٣]، و«النَّاسُ مَعَادِنُ»[٤]، و«مَا هَلَكَ ٱمْرُؤٌ عَرَفَ قَدْرَهُ»، و«المُسْتَشَارُ مُؤْتَمَنٌ»، و«هو بِالْخِيَارِ مَا لَمْ يَتَكَلَّم»[٥]، و«رَحِمَ اللَّهُ عَبْداً قَالَ خَيْراً فَغَنِمَ، أَوْ سَكَتَ عَنْ شَرٍّ فَسَلِمَ»،

= أبو حاتم: هو أحسن حالاً من أخويه ا هـ.

مرسل عطاء: أخرجه أبو عبيد في **«الأموال»** ص: (٢٩٠) برقم: (٨٠٣)، ثنا ابن أبي زائدة، عن معقل بن عبد اللّه الجزري، عن عطاء بن أبي رباح قال: قال رسول اللّه ﷺ: «المسلمون إخوة يتكافؤن دماؤهم، ويسعى بذمتهم أدناهم، ويرد عليهم أقصاهم، ومشدهم على مضعفهم ومتسريهم على قاعدهم».

(١) تقدم تخريجه.

(٢) تقدم تخريجه.

(٣) ذكره الهندي في **«كنز العمال»** (٢٤٨٢٤)، وينظر: تخريج حديث: «الناس كأسنان المشط».

(٤) أخرجه البخاري (٦/ ٤٨١) كتاب «أحاديث الأنبياء» باب: قول اللّه تعالى: ﴿لقد كان في يوسف وإخوته آيات للسائلين﴾، حديث (٣٣٨٣)، (٨/ ٢١٢) كتاب «التفسير» باب: ﴿لقد كان في يوسف وإخوته آيات للسائلين﴾، حديث (٤٦٨٩)، ومسلم (٤/ ١٨٤٦) كتاب «الفضائل» باب: من فضائل يوسف، حديث (١٦٨/ ٢٣٧٨)، والدارمي (١/ ٧٣) باب: الاقتداء بالعلماء، وأبو يعلى (١١/ ٤٣٨) رقم: (٦٥٦٢)، والبغوي في **«شرح السنة»** (٦/ ٥٠٧ ـ بتحقيقنا)، كلهم من طريق عبيد اللّه، عن سعيد بن أبي سعيد المقبري، عن أبي هريرة به. وأخرجه أحمد (٢/ ٢٥٧)، والحميدي (٢/ ٤٥١) رقم: (١٠٤٥) من طريق أبي الزناد عن الأعرج، عن أبي هريرة مرفوعاً بلفظ: «تجدون الناس معادن فخيارهم في الجاهلية خيارهم في الإسلام إذا فقهوا».

وأخرجه مسلم (٤/ ١٩٥٨) كتاب «فضائل الصحابة» باب: خيار الناس، حديث (١٩٩/ ٢٥٢٦)، وأحمد (٢/ ٥٢٤ ـ ٥٢٥)، وابن حبان رقم: (٦٣٦) من طريق يونس، عن الزهري، عن سعيد بن المسيب، عن أبي هريرة مرفوعاً باللفظ السابق، وأخرجه أبو يعلى (١٠/ ٤٥٧ ـ ٤٥٨) رقم: (٦٠٧٠)، وابن حبان رقم: (٩٢) من طريق أيوب، عن محمد بن سيرين، عن أبي هريرة مرفوعاً: «الناس معادن في الخير والشر خيارهم في الجاهلية خيارهم في الإسلام إذا فقهوا».

وأخرجه الحميدي (٢/ ٤٥١) رقم: (١٠٤٦) من طريق يزيد بن الأصم، عن أبي هريرة به. وللحديث شاهد من حديث معاوية بن أبي سفيان، أخرجه أحمد (٤/ ١٠١) بلفظ: «الناس تبع لقريش خيارهم في الجاهلية خيارهم في الإسلام إذا فقهوا».

(٥) أخرجه ابن ماجه (٢/ ١٢٣٣) كتاب «الأدب» باب: المستشار مؤتمن، حديث (٣٧٤٦)، والدارمي (٢/ ٢١٩) كتاب «السير» باب: المستشار، وأحمد (٥/ ٢٧٤)، وابن حبان (١٩٩١ ـ موارد)، والبيهقي (١٠/ ١١٢) كتاب «آداب القاضي» باب: من يشاور، والطبراني في **«الكبير»** (١٧/ ٢٣٠) رقم: (٢٣٨) كلهم من طريق أسود بن عامر، حدثنا شريك، عن أبي عمر الشيباني، عن أبي مسعود به مرفوعاً.

قال ابن أبي حاتم في **«العلل»** (٢/ ٢٧٤) رقم: (١٩/ ٢٣): سألت أبي عن حديث رواه الأسود بن عامر.... فذكر الحديث وقال: قال أبي: هذا خطأ، إنما أراد: الدال على الخير كفاعله، قلت: الخطأ ممن هو؟ قال: من شريك ا هـ. ومع ذلك فقد صححه ابن حبان. =

وقوله: «أَسْلِمْ تَسْلَمْ»، و«أَسْلِمْ يُؤْتِكَ اللَّهُ أَجْرَكَ مَرَّتَيْنِ»، و«إِنَّ أَحَبَّكُمْ إِلَيَّ وَأَقْرَبَكُمْ مِنِّي

= وقال البوصيري في «الزوائد» (٣/ ١٨١): هذا إسناد صحيح، رجاله ثقات ا هـ.
وفي الباب عن جماعة من الصحابة وهم أبو هريرة، وجابر بن سمرة، وسمرة بن جندب، وأبو الهيثم بن التيهان، وعمر بن الخطاب، وابن عباس، وابن الزبير، وأم سلمة.
حديث أبي هريرة: أخرجه أبو داود (٢/ ٧٥٥) كتاب «الأدب» باب: في المشورة، حديث (٥١٢٨)، والترمذي (٥/ ١١٥) كتاب «الأدب» باب: إن المستشار مؤتمن، حديث (٢٨٢٢)، وابن ماجه (٢/ ١٢٣٣) كتاب «الأدب» باب: المستشار مؤتمن، حديث (٣٧٤٥)، والبخاري في «الأدب المفرد»، حديث (٢٥٦)، والطحاوي في «مشكل الآثار» (١/ ١٩٥ ـ ١٩٦)، والحاكم (٤/ ١٣١)، والبيهقي (١٠/ ١١٢) كتاب «آداب القاضي» باب: من يشاور، كلهم من طريق عبد الملك بن عمير، عن أبي سلمة بن عبد الرحمٰن، عن أبي هريرة، مرفوعاً، وقال الترمذي: حسن صحيح غريب، وقال الحاكم: صحيح على شرط الشيخين، ووافقه الذهبي.
حديث جابر بن سمرة: أخرجه الطبراني في «الكبير» (٢/ ٢١٤) رقم: (١٨٧٩)، والخطيب في «تاريخ بغداد» (٥/ ٩٧) كلاهما من طريق قيس بن الربيع، عن عبد الملك بن عمير، عن جابر بن سمرة قال: قال رسول الله ﷺ: «المستشار مؤتمن».
والحديث ذكره الهيثمي في «المجمع» (٨/ ١٠٠) وقال: رواه الطبراني في «الكبير والأوسط»، وفيه من لم أعرفه.
حديث سمرة بن جندب: أخرجه الطبراني في «الكبير» (٧/ ٢٦٦) رقم: (٦٩١٤)، وأبو نعيم في «الحلية» (٦/ ١٩٠) كلاهما من طريق عبد الرحمٰن بن عمرو بن جبلة، ثنا سلام بن أبي مطيع، عن قتادة، عن الحسن، عن سمرة قال: قال رسول الله ﷺ: «المستشار مؤتمن».
قال أبو نعيم: غريب من حديث سلام، لم نكتبه عالياً إلا من هذا الوجه، وذكره الهيثمي في «المجمع» (٨/ ١٠٠) وقال: وفيه عبد الرحمٰن بن عمرو بن جبلة، وهو متروك.
حديث أبي الهيثم بن التيهان: أخرجه ابن الجوزي في «العلل المتناهية» (٢/ ٧٤٧) رقم: (١٢٤٧) من طريق محمد بن جامع العطار، حدثنا عبد الحكيم بن منصور، نا عبد الملك بن عمير، عن أبي سلمة، عن أبي الهيثم بن التيهان مرفوعاً، وقال ابن الجوزي: وهذا لا يثبت، ولا يصح، أما عبد الحكيم فقال يحيى: كذاب، وقال الرازي: لا يكتب حديثه، وأما محمد بن جامع، فقد ضعفوه.
وذكره الهيثمي في «المجمع» (٨/ ١٠٠)، وقال: رواه الطبراني من طريق جده عبد الرحمٰن بن محمد بن زيد، ولم أعرفهما، وبقية رجاله ثقات.
حديث عمر بن الخطاب: أخرجه الخطيب في «تاريخ بغداد» (٩/ ٦٠ ـ ٦١)، ومن طريقه ابن الجوزي في «العلل المتناهية» (٢/ ٧٤٦) من طريق محمد بن سليمان قال: حدثني حزام بن هشام قال: سمعت أبي يقول: سمعت عمر بن الخطاب يقول: سمعت رسول الله ﷺ يقول: «المستشار مؤتمن».
قال ابن الجوزي: هذا حديث لا يثبت، كان الحميدي يتكلم في محمد بن سليمان، وضعفه النسائي، وقال ابن عدي: عامة ما يرويه لا يتابع لا في إسناده ولا في متنه.
حديث ابن عباس: أخرجه القضاعي في «مسند الشهاب» (١/ ٣٩) رقم: (٥)، وذكره الهيثمي في «المجمع» (٨/ ٩٩)، وقال: رواه الطبراني في «الأوسط» وفيه عمرو بن الحصين العقيلي، وهو متروك.
حديث ابن الزبير: أخرجه البزار (٢/ ٤٢٨ ـ ٤٢٩) رقم: (٢٠٢٧) من طريق أبي عوانة، عن =

مَجْلِساً يَوْمَ القِيَامَةِ أَحَاسِنُكُمْ أَخْلاَقاً المُوطَّؤُونَ أَكْنَافاً الَّذِينَ يَأْلَفُونَ وَيُؤْلَفُونَ»، وقوله: «لَعَلَّهُ كَانَ يَتَكَلَّمُ بِمَا لاَ يَعْنِيهِ، وَيَبْخَلُ بِمَا لاَ يُغْنِيهِ»، وقوله: «ذُو الوَجْهَيْنِ لاَ يَكُونُ عِنْدَ اللَّهِ وَجِيهاً» / وَنَهْيُهُ عَنْ قِيلٍ وَقَالَ، وَكَثْرَةِ السُّؤَالِ، وَإِضَاعَةِ المَالِ، وَمَنْعٍ وَهَاتِ، وَعُقُوقِ الأُمَّهَاتِ، وَوَأْدِ البَنَاتِ[1]، وقوله: «اتَّقِ اللَّهَ حَيْثُ كُنْتَ، وَأَتْبِعِ السَّيِّئَةَ الحَسَنَةَ تَمْحُهَا، ٢٨٠ ب

= عبد الملك بن عمير، عن أبي سلمة، عن عبد اللَّه بن الزبير مرفوعاً، وقال البزار: لا نعلم أحداً تابع ابن إسحاق على هذه الرواية، وقد اختلفوا على عبد الملك، فرواه غير واحد عن أبي عوانة، عن عبد الملك بن عمير، عن أبي سلمة مرسلاً، وروي عن عبد الملك بن عمير، عن أبي هريرة، ورواه الحكم بن منصور، عن عبد الملك، عن أبي سلمة، عن أبي الهيثم بن التيهان، ورواه شريك، عن عبد الملك، عن أبي سلمة، عن أم سلمة، وذكره الهيثمي في **«المجمع»** (٨/ ٩٩) وقال: رواه الطبراني ورجاله رجال الصحيح ا هـ.

قلت: أما المرسل الذي أشار إليه البزار عن أبي سلمة فأخرجه أحمد في «الزهد» ص: (٣٢).

حديث أم سلمة: أخرجه الترمذي (٥/ ١١٦) كتاب «الأدب» باب: إن المستشار مؤتمن، حديث (٢٨٢٣)، وأبو يعلى (١٢/ ٣٣٣) رقم: (٦٩٠٦) من طريق داود بن أبي عبد اللَّه، عن ابن جدعان، عن جدته، عن أم سلمة مرفوعاً به.

وقال الترمذي: هذا حديث غريب من حديث أم سلمة. وفي الباب عن علي بن أبي طالب أيضاً، والنعمان بن بشير أخرجه الطبراني في **«الأوسط»** كما في **«المجمع»** (٨/ ٩٩) وقال الهيثمي: رواه الطبراني في **«الأوسط»** عن شيخه أحمد بن زهير عن عبد الرحمٰن بن عتبة الطبري، ولم أعرفهما.

وحديث النعمان بن بشير: ذكره الهيثمي في **«المجمع»** (٨/ ١٠٠) وقال: رواه الطبراني وفيه حفص بن سليمان الأسدي، وهو متروك، وحديث: «المستشار مؤتمن»، ذكره السيوطي في **«الجامع الصغير»** (٦/ ٢٦٨ ـ فيض) رقم: (٩٢٠٠ ـ ٩٢٠١ ـ ٩٢٠٢)، وقد عده متواتراً في **«الأزهار المتناثرة»** رقم: (٥٢).

وقال المناوي في **«الفيض»** (٦/ ٢٦٨): «المستشار مؤتمن» أي: أمين على ما استشير فيه فمن أفضى إلى أخيه بسره، وأَمَّنه على نفسه، فقد جعله بمحلها، فيجب عليه أنه لا يشير عليه إلا بما يراه صواباً، فإنه كالأمانة للرجل الذي لا يأمن على إيداع ماله إلا ثقة، والسر الذي يكون في إذاعته تلف النفس أولى بألا يجعل إلا عند موثوق به، وفيه حث على ما يحصل به معظم الدين، وهو النصح للَّه ورسوله وعامة المسلمين وبه يحصل التحابب والائتلاف، وبضده يكون التباغض والاختلاف، قال بعض الكاملين: يحتاج الناصح والمشير إلى علم كبير كثير فإنه يحتاج أولاً إلى علم الشريعة، وهو العلم العام المتضمن لأحوال الناس، وعلم الزمان وعلم المكان، وعلم الترجيح إذا تقابلت هذه الأمور فيكون ما يصلح الزمان يفسد الحال أو المكان، وهكذا فينظر في الترجيح فيفعل بحسب الأرجح عنده؛ مثاله: أن يضيق الزمن عن فعل أمرين اقتضاهما الحال فيشير بأهمهما، وإذا عرف من حال إنسان بالمخالفة وأنه إذا أرشده لشيء فعل ضده يشير عليه بما لا ينبغي ليفعل ما ينبغي، وهذا يسمى علم السياسة، فإنه يسوس بذلك النفوس الجموحة الشاردة عن طريق مصالحها، فلذلك قالوا: يحتاج المشير والناصح إلى علم، وعقل، وفكر صحيح، ورؤية حسنة، واعتدال مزاج، وتؤدة، وتأنّ، فإن لم تجمع هذه الخصال فخطأه أسرع من إصابته، فلا يشير ولا ينصح، قالوا: وما في مكارم الأخلاق أدق ولا أخفى ولا أعظم من النصحية.

(١) تقدم تخريجه.

وَخَالِقِ النَّاسَ بِخُلُقٍ حسنٍ»[١]؛ و«خَيْرُ الأُمُورِ أَوْسَاطُها»، وقوله: «أَحْبِبْ حَبِيبَكَ هَوْناً مَّا، عَسَى أَنْ يَكُونَ بَغِيضَكَ يَوْماً مَّا»، وقوله: «الظُّلْمُ ظُلُمَاتٌ يَوْمَ القِيَامَةِ»، وقولِهِ في بَعْضِ دعائه: «اللَّهُمَّ، إِنِّي أَسْأَلُكَ رَحْمَةً مِنْ عِنْدِكَ تَهْدِي بِهَا قَلْبِي، وَتَجْمَعُ بِهَا أَمْرِي، وَتَلِمُّ بِهَا شَعْثِي[٢]، وَتُصْلِحُ بِهَا غَائِبِي، وَتَرْفَعُ بِهَا شَاهِدِي، وتُزَكِّي بِهَا عَمَلِي، وَتُلْهِمُنِي بِهَا رَشَدِي، وَتَرُدُّ بِهَا أُلْفَتِي، وَتَعْصِمُنِي بِهَا مِنْ كُلِّ سُوءٍ، اللَّهُمَّ، إِنِّي أَسْأَلُكَ الفَوْزَ فِي القَضَاءِ، وَنُزُلَ الشُّهَدَاءِ، وَعَيْشَ السُّعَدَاءِ، وَالنَّصْرَ عَلَى الأَعْدَاءِ»، إلى غَيْرِ ذلكَ مِنْ بيانِهِ، وحُسْنِ كلامه ممَّا روتْهُ الكافَّة عن الكافَّة مما لا يُقَاسُ به غيره، وحاز فيه سبقاً لا يُقْدَرُ قَدْرُهُ؛ كقوله: «السَّعِيدُ مَنْ وُعِظَ بِغَيْرِهِ، والشَّقِيُّ مَنْ شَقِيَ في بَطْنِ أُمِّهِ»؛ في أخواتها مما يدرك الناظِرُ العَجَبَ في مضمَّنها، ويذهَبُ به الفكْرُ في أداني حِكَمِها، وقال ﷺ: «بَيْدَ أَنِّي مِنْ قُرَيْشٍ، وَنَشَأْتُ فِي بَنِي سَعْدٍ»، فجمع اللَّه له بذلك قُوَّة عارضَةِ الباديةِ وجزالَتَهَا، وَنَصَاعَةَ ألفاظِ الحاضِرَةِ وَرَوْنَقَ كلامِهَا، إلى التأييد الإلٰهيِّ الذي مَدَدُهُ الوَحْي، الذي لا يحيطُ بعلمه بَشَرِيّ. انتهى. وبالجملة فليس بَعْدَ بيان اللَّه ورسُولِهِ بيانٌ لمن عَمَّر اللَّهُ قلْبَه بالإيمان.

وقوله سبحانه: ﴿أفأمن الذين مكروا السيئات...﴾ الآية: تهديدٌ لكفَّار مكَّة ونُصِبَ السيئات بـ ﴿مَكَرُوا﴾ وعُدِّيَ ﴿مكروا﴾ لأنه في معنى عملوا، قال البخاريُّ: قال ابن عباس: ﴿في تقلّبهم﴾، أي: في اختلافهم[٣] انتهى.

وقال المهدويُّ: قال قتادة: ﴿في تقلُّبهم﴾: في أسفارهم[٤]، الضَّحَّاك: ﴿في تقلُّبهم﴾: باللَّيلِ انتهى.

وقوله: ﴿على تخوّف﴾، على جهة التخُّوف، والتخُّوفُ التنقُّص، وروي أن عمر بن الخطَّاب رضي اللَّه عنه خَفِيَ عليه معنى التخُّوف في هذه الآية، وأراد الكَتْبَ إلى الأمصار يسأل عن ذلك، فيروَى أنه جاءه فَتًى مِن العرب، فقال: يا أمير المؤمِنِين، إنَّ أَبي يتخَّوفُنِي مَالي، فقَالَ عُمَرُ: اللَّهُ أَكْبَرُ! ﴿أَوْ يأْخُذَهُمْ عَلَى تَخوُّفٍ﴾[٥]، ومنه قول النابغة: [الطويل]

---

(١) تقدم تخريجه.

(٢) أي: تجمع بها ما تفرق من أمري.
ينظر: «النهاية» (٢/ ٤٧٨).

(٣) أخرجه الطبري (٧/ ٥٩٠) برقم: (٢١٦١٣)، وذكره البغوي (٣/ ٧٠)، والسيوطي في «الدر المنثور» (٤/ ٢٢٣)، وعزاه لابن جرير، وابن أبي حاتم.

(٤) أخرجه الطبري (٧/ ٥٩٠) برقم: (٢١٦١٥)، وذكره ابن كثير في «تفسيره» (٢/ ٥٧١)، والسيوطي في «الدر المنثور» (٤/ ٢٢٣)، وعزاه لعبد الرزاق، وابن جرير، وابن المنذر، وابن أبي حاتم.

(٥) أخرجه الطبري (٧/ ٥٩١) برقم: (٨/ ٢١٦) بنحوه، وذكره ابن عطية (٣/ ٣٩٦)، والسيوطي في «الدر =

تَـخَـوَّفَـهُـمْ حَـتَّـى أَذَلَّ سَـرَاتَـهُـمْ بِـطَـعْـنِ ضِـرَارٍ بَـعْـدَ فَـتْـحِ الـصَّـفَـائِـحِ[1]

وهذا التنقُّص يتَّجه به الوعيدُ على معنيين:

أحدهما: أن يهلكهم ويخرج أرواحهم على تخوف، أي: أفذاذاً يتنقَّصهم بذلك الشيءَ بعد الشيءِ، ويصيِّرهم إلى ما أعدَّ لهم من العذاب، وفي هذه الرتبةِ الثالثة مِنَ الوعيدِ رأْفَةٌ ورحمةٌ وإمهال؛ ليتوبَ التائِبُ، ويرجِعَ الرَّاجع، **والثاني**: ما قاله الضَّحَّاك: أنْ يأخذ بالعذابِ طائفةً أو قريةً، ويترك أخرى، ثم كذلك حتَّى يَهْلِكَ الكُلُّ[2].

٢٨١أ وقالت فرقة: «التخُوف» هنا: من الخوف، أي: فيأخذهم بعد تخُوف ينالهم / يعذِّبهم به.

﴿أَوَلَمْ يَرَوْا إِلَىٰ مَا خَلَقَ اللَّهُ مِن شَيْءٍ يَتَفَيَّأُ ظِلَالُهُ عَنِ الْيَمِينِ وَالشَّمَائِلِ سُجَّدًا لِّلَّهِ وَهُمْ دَاخِرُونَ ﴿٤٨﴾ وَلِلَّهِ يَسْجُدُ مَا فِي السَّمَاوَاتِ وَمَا فِي الْأَرْضِ مِن دَابَّةٍ وَالْمَلَائِكَةُ وَهُمْ لَا يَسْتَكْبِرُونَ ﴿٤٩﴾ يَخَافُونَ رَبَّهُم مِّن فَوْقِهِمْ وَيَفْعَلُونَ مَا يُؤْمَرُونَ ۩ ﴿٥٠﴾ ۞ وَقَالَ اللَّهُ لَا تَتَّخِذُوا إِلَٰهَيْنِ اثْنَيْنِ ۖ إِنَّمَا هُوَ إِلَٰهٌ وَاحِدٌ ۖ فَإِيَّايَ فَارْهَبُونِ ﴿٥١﴾ وَلَهُ مَا فِي السَّمَاوَاتِ وَالْأَرْضِ وَلَهُ الدِّينُ وَاصِبًا ۚ أَفَغَيْرَ اللَّهِ تَتَّقُونَ ﴿٥٢﴾ وَمَا بِكُم مِّن نِّعْمَةٍ فَمِنَ اللَّهِ ۖ ثُمَّ إِذَا مَسَّكُمُ الضُّرُّ فَإِلَيْهِ تَجْأَرُونَ ﴿٥٣﴾﴾

وقوله سبحانه: ﴿أو لم يروا إلى ما خلق اللَّه من شيء...﴾ الآية: قوله: ﴿من شيء﴾ لفظٌ عامٌّ في كلِّ شخصٍ وجزْم له ظلٌّ كالجبال والشجر وغير ذلك، وفَاءَ الظِّلُّ رجَعَ، ولا يقالُ: الفيء إلاَّ مِنْ بعد الزَّوال؛ في مشهور كلام العرب، لكنْ هذه الآية: الاعتبار فيها من أول النَّهار إلى آخره فكأنَّ الآية جاريةٌ في بعْضٍ؛ على تجوُّز كلام العرب واقتضائه، والرؤية، هنا: رؤيةُ القَلْب ولكنَّ الاعتبار برؤية القلب هنا إنما تكونُ في مرئيَّات بالعينِ، و﴿عن اليمين والشمائلِ﴾؛ هنا: فيه تجوُّز واتساعٌ، وذكَرَ[3] الطبريُّ عن الضَّحَّاك، قال: إذا زالَتِ الشمْسُ، سَجَدَ كلّ شيء قِبَلَ القبْلة من نَبْت أو شجر[4]؛ ولذلك كان الصالحُونَ يستحبُّون الصلاة في ذلك الوقْت. قال الداوودِيُّ: وعن النبيِّ ﷺ قال: «أَرْبَعٌ

= **المنثور**» (٤/ ٢٢٣)، وعزاه لابن أبي حاتم.

(١) ينظر: «**المحرر الوجيز**» (٣/ ٣٩٦).

(٢) أخرجه الطبري (٧/ ٥٩٠) برقم: (٢١٦٢٦)، وذكره البغوي (٣/ ٧٠) بنحوه، وابن كثير في «**تفسيره**» (٢/ ٥٧١) بنحوه، والسيوطي في «**الدر المنثور**» (٤/ ٢٢٣)، وعزاه لابن جرير وابن أبي حاتم.

(٣) ينظر: «**تفسير الطبري**» (٧/ ٥٩٣).

(٤) أخرجه الطبري (٧/ ٥٩٣) برقم: (٢١٦٣٤)، وذكره ابن عطية (٣/ ٣٩٨)، وابن كثير في «**تفسيره**» (٢/ ٥٧٢)، والسيوطي في «**الدر المنثور**» (٤/ ٢٢٤)، وعزاه لابن جرير وابن أبي حاتم، عن الضحاك.

قَبْلَ الظُّهْرِ بَعْدَ الزَّوَال تُحْسَبُ بِمِثْلِهِنَّ في صَلاَةِ السَّحَرِ»، قَالَ: «وَلَيْسَ شَيْءٌ إلاَّ يُسَبِّحُ للَّهِ تِلْكَ السَّاعَةَ»، وقرأ: ﴿يَتفيؤا ظَلاَلَهُ . . .﴾[1] الآية كلُّها. انتهى[2]. و«الدَّاخر»: المتصاغر المتواضع.

وقوله سبحانه: ﴿يخافون ربهم﴾: عامٌّ لجميع الحيوانِ، و﴿من فوقهم﴾: يريد: فوقية القَدْر والعَظَمة والقَهْر.

وقوله سبحانه: ﴿وله ما في السمٰوات والأرض﴾: ﴿السمٰوات﴾ هنا: كلُّ ما ٱرتفَعَ مِنَ الخلق من جهة فَوْق، فيدخل في ذلك العرشُ والكرسيُّ وغيرهما، و﴿الدِّين﴾: الطاعة والمُلْك، و«الواصب»: الدائم؛ قاله ابن عباس[3].

ثم ذكَّر سبحانه بِنِعَمِهِ، ثم ذَكَّر بأوقاتِ المَرَضِ، وٱلتجاءِ العِباد إليه سبحانه، و«الضُّرُّ»، وإن كان يعمُّ كل مكروه، فأكثرُ ما يجيء عن أرزاء البَدَنِ، و﴿تَجْأَرُونَ﴾ معناه: ترفعون أصواتكم بٱستغاثة وتضرُّع.

﴿ثُمَّ إِذَا كَشَفَ ٱلضُّرَّ عَنكُمْ إِذَا فَرِيقٌ مِّنكُم بِرَبِّهِمْ يُشْرِكُونَ ﴿٥٤﴾ لِيَكْفُرُوا۟ بِمَآ ءَاتَيْنَٰهُمْ ۚ فَتَمَتَّعُوا۟ ۖ فَسَوْفَ تَعْلَمُونَ ﴿٥٥﴾ وَيَجْعَلُونَ لِمَا لَا يَعْلَمُونَ نَصِيبًا مِّمَّا رَزَقْنَٰهُمْ ۗ تَٱللَّهِ لَتُسْـَٔلُنَّ عَمَّا كُنتُمْ تَفْتَرُونَ ﴿٥٦﴾﴾

﴿ثم إذا كشف الضر عنكم إذا فريق منكم بربهم يشركون﴾: الـ ﴿فريق﴾، هنا: يراد به المشرِكُون الذين يَرَوْن أن للأصنام أفعالاً من شفاء المرضَى، وجَلْبِ النفعِ، ودفعِ الضرِّ، فهم إذا شفاهم اللَّهُ، عظَّموا أصنامهم، وأضافوا ذلك الشفاءَ إليها.

وقوله سبحانه: ﴿ليكفروا﴾: يجوز أنْ تكون اللامُ لامَ الصيرورةِ، ويجوز أن تكونَ لام أمْرٍ؛ على معنى التهديد.

وقوله: ﴿بما آتيناهم﴾: أي: بما أنعمنا عليهم.

---

(١) أخرجه الترمذي (٥/ ٢٩٩) كتاب «التفسير» باب: ومن سورة النحل، حديث (٣١٢٨) من حديث عمر، وقال الترمذي: هذا حديث غريب.

(٢) أخرجه الترمذي (٥/ ٢٩٩) كتاب «التفسير» باب: ومن سورة النحل، حديث (٣١٢٨) من طريق علي بن عاصم، عن يحيى البكاء، حدثني عبد الله بن عمر، عن عمر بن الخطاب به.
وقال الترمذي: هذا حديث غريب لا نعرفه إلا من حديث علي بن عاصم.
وذكره السيوطي في «الدر المنثور» (٤/ ٢٢٤)، وزاد نسبته إلى عبد بن حميد، وابن المنذر، وأبي الشيخ.

(٣) أخرجه الطبري (٧/ ٥٩٥) برقم: (٢١٦٤٢)، وذكره ابن عطية (٣/ ٤٠٠)، وابن كثير في «تفسيره» (٢/ ٥٧٢)، والسيوطي في «الدر المنثور» (٤/ ٢٢٥)، وعزاه لابن جرير، وابن المنذر، وابن أبي حاتم.

وقوله سبحانه: ﴿ويجعلون لما لا يعلمون نصيباً مما رزقناهم﴾: أي: لما لا يعلمون له حُجَّةً، ولا برهاناً، ويحتمل أن يريد بنفي العِلْم الأصنامَ، أي: لجماداتٍ لا تعلم شيئاً نصيباً، و«النصيب» المشار إليه هو ما كانَتِ العرب سَنَّتْه من الذبحِ لأصنامها، والقَسْمِ من الغَلاَّتِ وغيره.

﴿وَيَجْعَلُونَ لِلَّهِ ٱلْبَنَٰتِ سُبْحَٰنَهُۥ وَلَهُم مَّا يَشْتَهُونَ ﴿٥٧﴾ وَإِذَا بُشِّرَ أَحَدُهُم بِٱلْأُنثَىٰ ظَلَّ وَجْهُهُۥ مُسْوَدًّا وَهُوَ كَظِيمٌ ﴿٥٨﴾ يَتَوَٰرَىٰ مِنَ ٱلْقَوْمِ مِن سُوٓءِ مَا بُشِّرَ بِهِۦٓ أَيُمْسِكُهُۥ عَلَىٰ هُونٍ أَمْ يَدُسُّهُۥ فِى ٱلتُّرَابِ أَلَا سَآءَ مَا يَحْكُمُونَ ﴿٥٩﴾﴾

وقوله سبحانه: ﴿ويجعلون للَّه البناتِ سبحانه . . .﴾ الآية: تعديدٌ لقبائحِ الكَفَرة في قولهم: «الملائكةُ بناتُ اللَّه»، تعالَى اللَّه عن قولهم، والمراد بقوله: ﴿ولهم ما يشتهون﴾، الذُّكْرَانُ من الأولاد.

٢٨١ ب وقوله: ﴿ظَلَّ وجهه مُسْوَدًّا﴾: عبارة عما/ يعلو وجْهَ المغموم.

قال * ص *: «ظَلَّ»: تكون بمعنى «صَارَ»، وبمعنى «أقام نهاراً»؛ على الصفة المسنَدَةِ إلى اسمها، وتحتمل هنا الوجهين. انتهى، و﴿كظيم﴾: بمعنى: كاظم، والمعنى: أنه يُخْفي وجْدَه وهمَّه بالأنثى، ومعنى ﴿يتوارَى﴾: يتغيَّب من القوم، وقرأ[1] الجَحْدَرِيُّ: «أَيُمْسِكُهَا أَمْ يَدُسُّها»، وقرأ الجمهور[2]: «علَى هُونٍ»، وقرأ عاصمُ الجَحْدَرِيُّ[3]: «عَلَى هَوَانٍ»، ومعنى الآية: يُدْبِرُ، أيمسِكُ هذه الأنثَى على هوانٍ يتحمَّله، وهمٌ يتجلَّد له، أمْ يَئِدُها فيدفنُها حيَّةً، وهو الدسُّ في التراب.

﴿لِلَّذِينَ لَا يُؤْمِنُونَ بِٱلْءَاخِرَةِ مَثَلُ ٱلسَّوْءِ وَلِلَّهِ ٱلْمَثَلُ ٱلْأَعْلَىٰ وَهُوَ ٱلْعَزِيزُ ٱلْحَكِيمُ ﴿٦٠﴾ وَلَوْ يُؤَاخِذُ ٱللَّهُ ٱلنَّاسَ بِظُلْمِهِم مَّا تَرَكَ عَلَيْهَا مِن دَآبَّةٍ وَلَٰكِن يُؤَخِّرُهُمْ إِلَىٰٓ أَجَلٍ مُّسَمًّى فَإِذَا جَآءَ أَجَلُهُمْ لَا يَسْتَـْٔخِرُونَ سَاعَةً وَلَا يَسْتَقْدِمُونَ ﴿٦١﴾ وَيَجْعَلُونَ لِلَّهِ مَا يَكْرَهُونَ وَتَصِفُ أَلْسِنَتُهُمُ ٱلْكَذِبَ أَنَّ لَهُمُ ٱلْحُسْنَىٰ لَا جَرَمَ أَنَّ لَهُمُ ٱلنَّارَ وَأَنَّهُم مُّفْرَطُونَ ﴿٦٢﴾﴾

وقوله سبحانه: ﴿للذين لا يؤمنون بالآخرة مَثَلُ السَّوْء﴾: قالت فرقة: ﴿مَثَل﴾، في هذه الآية: بمعنى صفة، أي: لهؤلاء صفَةُ السَّوْء وللَّه المَثَلُ الأعلى.

---

(١) ينظر: «الشواذ» (٧٧)، و«المحرر الوجيز» (٣/ ٤٠٢)، و«البحر المحيط» (٥/ ٤٨٨)، و«الدر المصون» (٤/ ٣٣٩).

(٢) ينظر: «المحرر الوجيز» (٣/ ٤٠٢)، و«البحر المحيط» (٥/ ٤٨٨)، و«الدر» (٤/ ٣٣٩).

(٣) ينظر: مصادر القراءة السابقة.

قال * ع[١] *: وهذا لا يضطر إليه؛ لأنه خروجٌ عن اللَّفْظِ، بل قوله: ﴿مَثَل﴾ على بابه، فلهم على الإطلاقِ مَثَلُ السوء في كلِّ سوء، ولا غاية أخزى من عذابِ النارِ، وللَّه سبحانه ﴿المَثَلُ الأعْلى﴾ على الإطلاق أيضاً، أي: الكمال المستغْنِي.

وقوله سبحانه: ﴿ولو يؤاخذ اللَّه الناس بظلمهم ما ترك عليها من دابة﴾: الضميرُ في «عليها» عائدٌ على الأرض، وتَمَكَّنَ ذلك مع أنه لم يَجْرِ لها ذكر؛ لشهرتها وتمكُّن الإشارة إليها، وسمع أبو هريرة رجُلاً يقول: «إنَّ الظَّالِمَ لاَ يُهْلِكُ إلاَّ نَفْسَهُ» فَقَالَ أَبُو هُرَيْرَة: بَلَى، إنَّ اللَّهَ لَيُهْلِكُ الحُبَارَى في وَكْرِهَا هزلاً بِذُنُوب الظَّلَمَةِ[٢]. و«الأجَلُ المسمَّى»؛ في هذه الآية: هو بحسبِ شَخْصٍ شخصٍ.

وقوله: ﴿ما يكرهون﴾ يريد البنات.

وقوله سبحانه: ﴿وتصف ألسنتهم الكذب أنَّ لهم الحسنى﴾: قال مجاهد وقتادة ﴿الحُسْنَى﴾: الذُّكور من الأولاد[٣]، وقالت فرقةٌ: يريد الجنة.

قال * ع[٤] *: ويؤيِّده قوله: ﴿لاَ جرم أنَّ لهم النار﴾، وقرأ السبعة[٥] سوَى نافع: «مُفْرَطُونَ» - بفتح الراءِ وخِفَّتِها - أي: مُقَدَّمون إلى النار، وقرأ نافع: «مُفْرِطُونَ» - بكسر الراء المخفَّفة -، أي: متجاوِزُونَ الحدَّ في معاصِي اللَّه.

﴿تَٱللَّهِ لَقَدْ أَرْسَلْنَآ إِلَىٰٓ أُمَمٍ مِّن قَبْلِكَ فَزَيَّنَ لَهُمُ ٱلشَّيْطَٰنُ أَعْمَٰلَهُمْ فَهُوَ وَلِيُّهُمُ ٱلْيَوْمَ وَلَهُمْ عَذَابٌ أَلِيمٌ ﴿٦٣﴾ وَمَآ أَنزَلْنَا عَلَيْكَ ٱلْكِتَٰبَ إِلَّا لِتُبَيِّنَ لَهُمُ ٱلَّذِى ٱخْتَلَفُوا۟ فِيهِ وَهُدًى وَرَحْمَةً لِّقَوْمٍ يُؤْمِنُونَ ﴿٦٤﴾ وَٱللَّهُ أَنزَلَ مِنَ ٱلسَّمَآءِ مَآءً فَأَحْيَا بِهِ ٱلْأَرْضَ بَعْدَ مَوْتِهَآ ۚ إِنَّ فِى ذَٰلِكَ لَءَايَةً لِّقَوْمٍ يَسْمَعُونَ ﴿٦٥﴾

---

(١) ينظر: «المحرر الوجيز» (٣/ ٤٠٢).

(٢) أخرجه الطبري (٧/ ٦٠١) برقم: (٢١٦٦٩) بنحوه، وذكره البغوي (٣/ ٧٤)، وابن عطية (٣/ ٤٠٣)، وابن كثير (٢/ ٥٧٣)، والسيوطي في «الدر المنثور» (٤/ ٢٢٨)، وعزاه لعبد بن حميد، وابن أبي الدنيا، والبيهقي في «الشعب».

(٣) أخرجه الطبري(٧/ ٦٠٢) برقم: (٢١٦٧٣)، (٢١٦٧٤)، (٢١٦٧٥)، وذكره ابن عطية (٣/ ٤٠٣)، وابن كثير (٢/ ٥٧٤)، والسيوطي في «الدر المنثور» (٤/ ٢٢٨)، وعزاه لابن أبي شيبة، وابن المنذر، وابن أبي حاتم، ولعبد الرزاق، وابن المنذر.

(٤) ينظر: «المحرر الوجيز» (٣/ ٤٠٣).

(٥) ينظر: «السبعة» (٣٧٣)، و«الحجة» (٥/ ٧٣)، و«معاني القراءات» (٢/ ٨٠)، و«إعراب القراءات» (١/ ٣٥٦)، و«شرح الطيبة» (٤/ ٤١٥)، و«العنوان» (١١٨)، و«شرح شعلة» (٤٥٨)، و«حجة القراءات» (٣٩١)، و«إتحاف» (٢/ ١٨٥).

﴿وَإِنَّ لَكُمْ فِي ٱلْأَنْعَٰمِ لَعِبْرَةً نُّسْقِيكُم مِّمَّا فِي بُطُونِهِۦ مِنۢ بَيْنِ فَرْثٍ وَدَمٍ لَّبَنًا خَالِصًا سَآئِغًا لِّلشَّٰرِبِينَ ﴿٦٦﴾﴾

وقوله سبحانه: ﴿تاللَّه لقد أرسلنا إلى أمم من قبلك . . .﴾ الآية: هذه آية ضرب مثل لهم بمَنْ سَلَف، في ضِمْنها وعيدٌ لهم، وتأنيسٌ للنبيِّ ﷺ، وقوله: ﴿فهو وليهم اليوم﴾: يحتمل أنْ يريد بـ ﴿اليوم﴾ يومَ الإخبار، ويحتملُ أنْ يريد يَوْمَ القيامةِ، أي: وليهم في اليَوْمِ المشهورِ.

وقوله سبحانه: ﴿إلا لتبين لهم الذي اختلفوا فيه﴾: ﴿لتبين﴾: في موضع المفعولِ من أجلِهِ، أي: إلا لأجل البيانِ، و﴿الذي اختلفوا فيه﴾: لَفْظٌ عامٌّ لأنواعِ كُفْر الكفرة، لكن الإشارة هنا إلى تشريكهم الأَصْنَامَ في الإِلٰهِيَّة.

ثم أَخَذَ سبحانه يَنصُّ العِبَرَ المؤدِّية إلى بيان وحدانيته، وعظيمِ قدرَتِهِ، فبدأ بنعمَةِ المَطَرَ التي هِيَ أَبينُ العبر، وهي مِلاَكُ الحياة، وهي في غاية الظهور، لا يخالف فيها عاقل.

وقوله: ﴿مما في بطونه﴾: الضمير عائد على الجِنْس، وعلى المذكور، وهذا كثيرٌ.

٢٨٢أ وقوله سبحانه: ﴿سائغاً للشاربين﴾ / «السائغ»: السَّهْلُ في الشرْبِ اللذيذُ.

* ت *: وعن ابن عبَّاس، قال: قال النبيُّ ﷺ: «مَنْ أَطْعَمَهُ اللَّهُ طَعَاماً، فَلْيَقُلْ: اللَّهُمَّ بَارِكْ لَنَا فِيهِ، وَأَطْعِمْنَا خَيْراً مِنْهُ، وَمَنْ سَقَاهُ اللَّهُ لَبَناً، فَلْيَقُلْ: اللَّهُمَّ بَارِكْ لَنَا فِيهِ، وزِدْنَا مِنْهُ»، وَقَالَ رَسُولُ اللَّهِ ﷺ: «لَيْسَ شَيْءٌ يُجْزِىءُ مَكَانَ الطَّعَامِ وَالشَّرَابِ غَيْرُ اللَّبَنِ»[1]، رواه أبو داود والترمذيُّ وابن ماجه، وقال الترمذيُّ، واللفظ له: هذا حديثٌ حسنٌ، انتهى من «**السلاح**».

﴿وَمِن ثَمَرَٰتِ ٱلنَّخِيلِ وَٱلْأَعْنَٰبِ تَتَّخِذُونَ مِنْهُ سَكَرًا وَرِزْقًا حَسَنًا ۗ إِنَّ فِي ذَٰلِكَ لَءَايَةً لِّقَوْمٍ يَعْقِلُونَ ﴿٦٧﴾ وَأَوْحَىٰ رَبُّكَ إِلَى ٱلنَّحْلِ أَنِ ٱتَّخِذِى مِنَ ٱلْجِبَالِ بُيُوتًا وَمِنَ ٱلشَّجَرِ وَمِمَّا يَعْرِشُونَ ﴿٦٨﴾ ثُمَّ كُلِى مِن كُلِّ ٱلثَّمَرَٰتِ فَٱسْلُكِى سُبُلَ رَبِّكِ ذُلُلًا ۚ يَخْرُجُ مِنۢ بُطُونِهَا شَرَابٌ مُّخْتَلِفٌ أَلْوَٰنُهُۥ فِيهِ شِفَآءٌ لِّلنَّاسِ ۗ إِنَّ فِي ذَٰلِكَ لَءَايَةً لِّقَوْمٍ يَتَفَكَّرُونَ ﴿٦٩﴾ وَٱللَّهُ خَلَقَكُمْ ثُمَّ يَتَوَفَّىٰكُمْ ۗ وَمِنكُم مَّن يُرَدُّ إِلَىٰٓ أَرْذَلِ ٱلْعُمُرِ لِكَىْ لَا يَعْلَمَ بَعْدَ عِلْمٍ شَيْـًٔا ۗ

---

(١) أخرجه أبو داود (٢/ ٣٦٥) كتاب «الأشربة» باب: ما يقول إذا شرب اللبن، حديث (٣٧٣٠)، والترمذي (٥/ ٥٠٦ ـ ٥٠٧) كتاب «الدعوات» باب: ما يقول إذا أكل طعاماً، حديث (٣٤٥٥)، وفي «**الشمائل**» برقم: (٢٠٦)، والنسائي في «عمل اليوم والليلة» برقم: (٢٨٦ ـ ٢٨٧)، وأحمد (١/ ٢٢٠، ٢٢٥، ٢٨٤)، من حديث ابن عباس، وقال الترمذي: حديث حسن.

إِنَّ ٱللَّهَ عَلِيمٌ قَدِيرٌ ﴿٧٠﴾

وقوله سبحانه: ﴿ومن ثمرات النخيل والأعناب تتَّخذون منه سَكَراً . . .﴾ الآية: «السَّكَر»: ما يُسْكِرُ؛ هذا هو المشهور في اللغة، قال ابن عباس: نزلَتْ هذه الآية قبل تحريم الخَمْرِ[١]، وأراد بـ«السَّكَر»: الخمرَ، وبـ«الرِّزْق الحسن» جميعَ ما يُشْرَبُ ويؤكل حلالاً من هَاتَيْنِ الشجرتَيْن، فالحَسَنُ؛ هنا: الحلال، وقال بهذا القولِ ابنُ جُبَيْر وجماعة[٢] وصحَّح ابنُ العربيِّ[٣] هذا القولِ، ولفظه: والصحيحُ أَنَّ ذلك كان قبل تحريم الخَمْرِ، فإن هذه الآية مكِّيَّة بأتفاقِ العلماء، وتحريمُ الخَمْر مدنيٌّ انتهى من «**أحكام القرآن**»، وقال مجاهد وغيره: السكر المائعُ من هاتَيْنِ الشجرتَيْنِ، كالخَلِّ، والرّبِّ، والنَّبِيذِ، والرزقُ الحَسَنُ: العنبُ والتمرُ[٤].

قال الطبريُّ[٥]: والسّكَر أيضاً في كلام العرب ما يُطْعَم، ورجَّح الطبريُّ هذا القول، ولا مدخَلَ للخَمْر فيه، ولا نَسْخَ في الآية.

وقوله تعالى: ﴿وأوحَى ربك إلى النحل. . . .﴾ الآية: الوحْيُ؛ في كلام العرب: إلقاء المعنى من المُوحي إلى الموحَىٰ إليه في خفاءٍ، فمنه الوحْيُ إلى الأنبياء برسالةِ المَلَكِ، ومنه وَحْيُ الرؤيا، ومنه وَحْيُ الإلهام، وهو الذي في آيتنا؛ بأتفاقٍ من المتأوِّلين، والوحْيُ أيضاً بمعنى الأمر؛ كما قال تعالى: ﴿بأَنَّ رَبَّكَ أَوْحَى لَهَا﴾ [الزلزلة: ٥]، وقد جعل اللَّه بيوتَ النحل في هذه الثلاثة الأنواعِ: إمَّا في الجبالِ وكُوَاها، وإما في متجوَّفِ الأشجار، وإما فيما يَعْرِشُ ابنُ آدَمَ من الأَجْبَاحِ والحِيطان، ونحوها، وعَرَشَ: معناه: هيَّأ، والـ ﴿سُّبُلَ﴾ الطرقُ، وهي مسالكها في الطيران وغيره، و﴿ذُلُلاً﴾: يحتمل أن يكون حالاً من «النحل»، أي: مطيعةً منقادةً، قاله قتادة[٦]. قال ابن زَيْد: فهم يخرجون بالنحْل

---

(١) ذكره البغوي (٣/ ٧٥)، وابن عطية (٢/ ٤٠٥)، وابن كثير (٢/ ٥٧٥)، والسيوطي في «**الدر المنثور**» (٤/ ٢٢٨)، وعزاه لعبد الرزاق، والفريابي، وسعيد بن منصور، وأبي داود، وابن المنذر، وابن أبي حاتم، والنحاس، وابن مردويه، والحاكم صححه.

(٢) أخرجه الطبري (٧/ ٦٠٩) برقم: (٢١٧٠٧)، (٢١٧٠٨)، (٢١٧٠٩)، وذكره البغوي (٣/ ٧٥)، وابن عطية (٣/ ٤١٥)، والسيوطي في «**الدر المنثور**» (٤/ ٢٢٩)، وعزاه للنسائي.

(٣) ينظر: «**أحكام القرآن**» (٣/ ١١٥٣).

(٤) أخرجه الطبري (٧/ ٦١١) برقم: (٢١٧٣٧) بنحوه، وذكره البغوي (٣/ ٧٥)، وابن عطية (٣/ ٤٠٥)، وابن كثير (٢/ ٥٧٧).

(٥) ينظر: «**تفسير الطبري**» (٧/ ٦١١).

(٦) أخرجه الطبري (٧/ ٦١٣) برقم: (٢١٧٤٨)، وذكره ابن عطية (٣/ ٤٠٦)، وابن كثير (٢/ ٥٧٥)، والسيوطي في «**الدر المنثور**» (٤/ ٢٣٠)، وعزاه لعبد الرزاق، وابن المنذر.

ينتجعون، وهي تتبعهم[١] وقرأ: ﴿أَوَ لَمْ يَرَوا أَنَّا خَلَقْنَا لَهُمْ مِمَّا عَمِلَتْ أَيْدِينا أَنْعَاماً. . .﴾ [يسٓ: ٧١] الآية، ويحتملُ أنْ يكون حالاً من «السُّبُل»، أي: مسَّهلةً مستقيمةً؛ قاله مجاهد[٢]، لا يتوعَّر عليها سبيلٌ تسلُكُه.

ثم ذكر تعالى؛ على جهة تعديد النعمة، والتنبيه على العِبْرة ـ أمْرَ العَسَل في قوله: ﴿يخرج من بطونها شرابٌ﴾، وجمهور الناس على أنَّ العسل يخرُجُ من أفواهِ النَّحْلِ، واختلافُ الألوان في العسل بحسب اختلاف النَّحْلِ والمَرَاعِي، أي والفصول.

* ت *: قال الهرويُّ: قوله تعالى: ﴿يخرج من بطونها شرابٌ مختلفٌ ألوانه﴾، وذلك أنه يستحيلُ في بطونها، ثم تمجُّه من أفواهها انتهى.

٢٨٢ ب وقولهِ: ﴿فيه شفاءٌ للناسِ﴾ الضمير للعَسَل؛ قاله الجمهور:/ قال ابن[٣] العربيِّ في «**أحكامه**»؛ وقد روى الأئمة، واللفظُ للبخاريّ، عن عائشة، قالَتْ: كَانَ رَسُولُ اللَّه ﷺ يُحِبُّ الحَلْوَاءَ والعَسَل[٤]، وروى أبو سعيد الخُدْرِيُّ: أنَّ رجلاً أتى النبيَّ ﷺ فَقَالَ: إنَّ أخِي يَشْتَكي بَطْنَهُ فَقَالَ: «اَسقِهِ عَسَلاً»، ثم أتَاهُ الثَّانِيَةَ، فَقَالَ: «اَسْقِهِ عَسَلاً»، ثُمَّ أتاه فَقَالَ: فَعَلْتُ فَمَا زَادَهُ ذَلِكَ إلاَّ اَسْتِطْلاَقاً، فَقَالَ عَلَيْهِ السَّلاَمُ: «صَدَق اللَّهُ وكَذَبَ بَطْنُ أخِيكَ، اَسقِهِ عَسَلاً» فسَقَاهُ، فَبَرأ[٥]، وروي أنَّ عوف بنَ مالك الأشْجَعِيَّ مَرِضَ، فقيل له: ألا نُعَالِجُكَ؟ فَقَالَ: ائْتُوني بمَاءِ سَمَاءٍ، فإنَّ اللَّهَ تعالى يقُولُ: ﴿ونَزَّلْنَا مِنَ السَّمَاءِ مَاءً مُبَارَكاً﴾ [قٓ: ٩]

---

(١) أخرجه الطبري (٧/ ٦١٣) برقم: (٢١٧٤٩) بنحوه، وذكره ابن عطية (٣/ ٤٠٦)، وابن كثير (٢/ ٥٧٥)، والسيوطي في «**الدر المنثور**» (٤/ ٢٣٠)، وعزاه لابن أبي حاتم.

(٢) ذكره البغوي (٢/ ٧٦)، وابن عطية (٣/ ٤٠٦).

(٣) ينظر: «**أحكام القرآن**» (٣/ ١١٥٧).

(٤) أخرجه البخاري (٩/ ٥٥٧) كتاب «الأطعمة» باب: الحلوى والعسل، حديث (٥٤٣١)، ومسلم (٢/ ١١٠١) كتاب «الطلاق» باب: وجوب الكفارة على من حرم امرأته ولم ينو الطلاق، حديث (٢١/ ١٤٧٤)، وأبو داود (٢/ ٣٦١)، كتاب «الأشربة» باب: في شراب العسل، حديث (٣٧١٥)، والترمذي (٤/ ٢٧٣ ـ ٢٧٤) كتاب «الأطعمة» باب: ما جاء في حب النبي ﷺ الحلواء والعسل، حديث (١٨٣١)، وفي الشمائل(١٦٤)، وابن ماجه (٢/ ١١٠٤) كتاب «الأطعمة» باب: الحلواء، حديث (٣٣٢٣)، والدارمي (٢/ ١٠٧)، وأحمد (٦/ ٥٩) وأبو الشيخ في «أخلاق النبي» ص: (٢٠٣)، والبغوي في «**شرح السنة**» (٦/ ٨٤ ـ بتحقيقنا)، كلهم من طريق هشام بن عروة، عن أبيه، عن عائشة به، وقال الترمذي: هذا حديث حسن صحيح غريب.

(٥) أخرجه البخاري (١٠/ ١٣٩) كتاب «الطب» باب: الدواء بالعسل، حديث (٥٦٨٤)، ومسلم (٤/ ١٧٣٦) كتاب «السلام» باب: التداوي بسقي العسل، حديث (٩١/ ٢٢١٧)، وأحمد (٣/ ١٩)، والبيهقي (٩/ ٣٤٤)، وفي «**دلائل النبوة**» (٦/ ١٦٤)، والبغوي في «**شرح السنة**» (٦/ ٢٤٩ ـ بتحقيقنا).

وأتتوني بعَسَلٍ؛ فإن اللَّه تعالى يقول: ﴿فِيهِ شفاءٌ للنَّاسِ﴾ وأتتوني بزيت؛ فإن اللَّه تعالى يقولُ: ﴿مِنْ شَجَرةٍ مُبَارَكَةٍ﴾ [النور: ٣٥] فجاءوه بذلك كلِّه فخَلَطَهُ جميعاً، ثم شَرِبَهُ، فَبَرأَ انتهى.

وقوله سبحانه: ﴿ومنكم من يرد إلى أرذل العُمُر﴾، وأرذلُ العمر الذي تَفْسُدُ فيه الحواسُّ، ويختلُّ العَقْل، وخص ذلك بالرذيلةِ، وإن كانَتْ حالة الطُّفُولة كذَلِكَ مِنْ حيثُ كانَتْ هذه لا رَجَاءَ معها، وقال بعضُ الناس: أول أرذَلِ العُمُرِ خَمْسٌ وسَبْعُونَ سنةً، روي ذلك عن علي[1] رضي الله عنه.

قال * ع[2] *: وهذا في الأغْلَبِ، وهذا لا ينحصرُ إلى مدَّة معيَّنة، وإنما هو بحَسَبِ إنسانٍ إنسانٍ، ورُبَّ مَنْ يكون ابْنَ خمسينَ سنَةً، وهو في أرذلِ عمره، وربَّ ابن تسعينَ ليس في أرذَلِ عمره، واللامُ في ﴿لكي﴾ يشبه أنْ تكون لامَ الصيرورةِ، والمعنى: ليصير أمره بعْدَ العِلْم بالأشياء إلى ألاَّ يعلم شيئاً، وهذه عبارة عن قلَّة علمه، لا أنه لا يعلم شيئاً ألبتَّة.

﴿وَٱللَّهُ فَضَّلَ بَعْضَكُمْ عَلَىٰ بَعْضٍ فِى ٱلرِّزْقِ ۚ فَمَا ٱلَّذِينَ فُضِّلُوا۟ بِرَآدِّى رِزْقِهِمْ عَلَىٰ مَا مَلَكَتْ أَيْمَـٰنُهُمْ فَهُمْ فِيهِ سَوَآءٌ ۚ أَفَبِنِعْمَةِ ٱللَّهِ يَجْحَدُونَ ﴿٧١﴾ وَٱللَّهُ جَعَلَ لَكُم مِّنْ أَنفُسِكُمْ أَزْوَٰجًا وَجَعَلَ لَكُم مِّنْ أَزْوَٰجِكُم بَنِينَ وَحَفَدَةً وَرَزَقَكُم مِّنَ ٱلطَّيِّبَـٰتِ ۚ أَفَبِٱلْبَـٰطِلِ يُؤْمِنُونَ وَبِنِعْمَتِ ٱللَّهِ هُمْ يَكْفُرُونَ ﴿٧٢﴾ وَيَعْبُدُونَ مِن دُونِ ٱللَّهِ مَا لَا يَمْلِكُ لَهُمْ رِزْقًا مِّنَ ٱلسَّمَـٰوَٰتِ وَٱلْأَرْضِ شَيْـًٔا وَلَا يَسْتَطِيعُونَ ﴿٧٣﴾ فَلَا تَضْرِبُوا۟ لِلَّهِ ٱلْأَمْثَالَ ۚ إِنَّ ٱللَّهَ يَعْلَمُ وَأَنتُمْ لَا تَعْلَمُونَ ﴿٧٤﴾﴾

وقوله سبحانه: ﴿واللَّه فضل بعضَكُم على بعضٍ في الرزق﴾ إخبار يُرَادُ به العِبْرة وإنما هي قاعدةٌ بني المثل عليها، والمَثَل هو أن المفضَّلين لا يصحُّ منهم أن يَساهموا مماليكهم فيما أُعْطُوا؛ حتى تستوي أحوالُهم، فإذا كان هذا في البَشَر، فكيف تنسبون أيها الكَفَرةُ إلى اللَّه؛ أنَّه يسمح بأنْ يشرك في الألوهيَّة الأوثانَ والأصْنَامَ وغيرها ممَّا عُبدَ مِنْ دونه، وهم خَلْقُه ومِلْكُه، هذا تأويلُ الطبريِّ، وحكاه عن ابن عباس[3] قال المفسِّرون: هذه الآية كقوله تعالى: ﴿ضَرَبَ لَكُمْ مَثَلاً مِنْ أَنْفُسِكُمْ هَلْ لَكُمْ مِن ما مَلَكَتْ أَيْمَانُكُمْ مِنْ

---

(١) أخرجه الطبري (٧/ ٦١٥) برقم: (٢١٧٥٦)، وذكره البغوي (٣/ ٧٦)، وابن عطية (٣/ ٤٠٧)، والسيوطي في «الدر المنثور» (٤/ ٢٣٢)، وعزاه لابن جرير.

(٢) ينظر: «المحرر الوجيز» (٣/ ٤٠٧).

(٣) أخرجه الطبري (٧/ ٦١٥ ـ ٦١٦) برقم: (٢١٧٥٧)، وذكره ابن كثير (٢/ ٥٧٦)، والسيوطي في «الدر المنثور» (٤/ ٢٣٢ ـ ٢٣٣)، وعزاه لابن أبي حاتم.

شُرَكَاءَ فِي مَا رَزَقْنَاكُمْ فَأَنْتُمْ فِيهِ سَوَاءٌ. . .﴾ الآية [الروم: ٢٨] ثم وقفهم سبحانه على جَحْدهم بنعمته في تنبيهه لهم على مِثْلِ هذا مِنْ مواضِع النظرِ المؤدِّية إلى الإيمان.

وقوله سبحانهُ: ﴿واللَّه جعل لكم من أنفسكم أزواجاً﴾ هذه أيضاً آيةُ تعديدِ نِعَم، «والأزواجُ»؛ هنا: الزوجاتُ، وقوله: ﴿من أنفسكم﴾: يحتملُ أن يريد خِلْقَةَ حوَّاء من نَفْس آدم، وهذا قول قتادة[1] والأَظْهَرُ عندي أنْ يريد بقوله ﴿مِنْ أنفسكم﴾، أي: مِنْ نوعكم كقوله: ﴿لَقَدْ جَاءَكُمْ رَسُولٌ مِنْ أَنْفُسِكُمْ﴾ [التوبة: ١٢٨]، والـ ﴿حفدةً﴾: قال ابن عباس: هم أولاد البنين[2] وقال الحسن: هم بَنُوكَ وبَنُو بَنِيكَ[3]، /وقال مجاهد: الـ ﴿حفدة﴾ الأنصار والأَعْوان[4] وقيل غير هذا، ولا خلاف أنَّ معنى «الحفْد» الخِدْمَةِ والبِرُّ والمشْيُ مسرعاً في الطاعة؛ ومنه في القنوت: «وإِلَيْكَ نَسْعَى ونحْفِدُ»، والحَفَدَانُ أيضاً: خَبَبٌ فوق المَشْي. ٢٨٣أ

وقوله سبحانه: ﴿فلا تضربوا للَّه الأمثال. . .﴾ الآية: أي: لا تمثّلوا للَّه الأمثال، وهو مأخوذٌ من قولك: هذا ضَرِيبُ هَذَا، أي: مثيله، والضَّرْب: النَّوْع.

﴿۞ ضَرَبَ ٱللَّهُ مَثَلًا عَبْدًا مَّمْلُوكًا لَّا يَقْدِرُ عَلَىٰ شَيْءٍ وَمَن رَّزَقْنَٰهُ مِنَّا رِزْقًا حَسَنًا فَهُوَ يُنفِقُ مِنْهُ سِرًّا وَجَهْرًا هَلْ يَسْتَوُۥنَ ٱلْحَمْدُ لِلَّهِ بَلْ أَكْثَرُهُمْ لَا يَعْلَمُونَ ﴿٧٥﴾ وَضَرَبَ ٱللَّهُ مَثَلًا رَّجُلَيْنِ أَحَدُهُمَآ أَبْكَمُ لَا يَقْدِرُ عَلَىٰ شَيْءٍ وَهُوَ كَلٌّ عَلَىٰ مَوْلَىٰهُ أَيْنَمَا يُوَجِّههُّ لَا يَأْتِ بِخَيْرٍ هَلْ يَسْتَوِى هُوَ وَمَن يَأْمُرُ بِٱلْعَدْلِ وَهُوَ عَلَىٰ صِرَٰطٍ مُّسْتَقِيمٍ ﴿٧٦﴾ وَلِلَّهِ غَيْبُ ٱلسَّمَٰوَٰتِ وَٱلْأَرْضِ وَمَآ أَمْرُ ٱلسَّاعَةِ إِلَّا كَلَمْحِ ٱلْبَصَرِ أَوْ هُوَ أَقْرَبُ إِنَّ ٱللَّهَ عَلَىٰ كُلِّ شَيْءٍ قَدِيرٌ ﴿٧٧﴾ وَٱللَّهُ أَخْرَجَكُم مِّنۢ بُطُونِ أُمَّهَٰتِكُمْ لَا تَعْلَمُونَ شَيْـًٔا وَجَعَلَ لَكُمُ ٱلسَّمْعَ وَٱلْأَبْصَٰرَ وَٱلْأَفْـِٔدَةَ لَعَلَّكُمْ تَشْكُرُونَ ﴿٧٨﴾﴾

وقوله تعالى: ﴿ضرب اللَّه مثلاً عبداً مملوكاً﴾ الآية: الذي هو مثالٌ في هذه الآية هو

---

(١) أخرجه الطبري (٧/ ٦١٦) برقم: (٢١٧٦٢)، وذكره ابن عطية (٣/ ٤٠٨)، والسيوطي في «الدر المنثور» (٤/ ٢٣٣)، وعزاه لعبد بن حميد، وابن المنذر، وابن أبي حاتم.

(٢) أخرجه الطبري (٧/ ٦١٩) برقم: (٢١٧٩٧ ـ ٢١٧٩٨)، وذكره البغوي(٣/ ٧٧)، وذكره ابن عطية (٣/ ٤٠٨)، وابن كثير (٢/ ٥٧٧)، والسيوطي في «الدر المنثور» (٤/ ٢٣٣)، وعزاه لابن أبي حاتم.

(٣) أخرجه الطبري (٧/ ٦١٨) برقم: (٢١٧٨٣)، وذكره ابن عطية (٣/ ٤٠٨)، وابن كثير (٢/ ٥٧٧) بنحوه، والسيوطي في «الدر المنثور» (٤/ ٢٣٤)، وعزاه لابن جرير.

(٤) أخرجه الطبري (٧/ ٦١٨) برقم: (٢١٧٨٧)، وذكره البغوي (٣/ ٧٧)، وابن عطية (٣/ ٤٠٨)، وابن كثير (٢/ ٥٧٧).

عَبْدٌ بهذه الصفةِ، مملوكٌ لا يَقْدِرُ على شيء من المال، ولا أمْر نفسه، وإنما هو مُسَخَّرٌ بإرادة سَيِّده، مَدَبَّرٌ، وبإزاء العبْدِ في المثالِ رجُلٌ موسَّعٌ عليه في المال، فهو يتصرَّف فيه بإرادته، واختلف النَّاس في الذي له المَثَلُ، فقال ابن عباس وقتادة: هو مَثَلُ الكافر والمؤمِنِ[1]، وقال مجاهد والضَّحَّاك: هذا المِثَال والمِثَالُ الآخر الذي بَعْدَه، إنما هو مثَالٌ للَّهِ تعالى، والأصنام، فتلك كالعَبْدِ المملوكِ الذي لا يَقْدِرُ على شيء، واللَّه تعالى تتصرَّف قدرته دون معقب[2]، وكذلك فَسَّر الزَّجَّاج على نحو قول مجاهد، وهذا التأويلُ أصوبُ؛ لأن الآية تكُونُ من معنى ما قَبْلَها، ومدارُها في تبْيِين أمْر اللَّه والردِّ على أمْر الأصنام.

وقوله: ﴿الحمد للَّه﴾ أي: على ظهور الحجَّة.

وقوله سبحانه: ﴿وضرب اللَّه مثلاً رجلين أحدهما أبكم...﴾ الآية: هذا مثَلٌ للَّه عزَّ وجلَّ والأصنام، فهي كالأبكم الذي لا نُطْقَ له ولا يَقْدِرُ على شيء، «والكَلُّ» الثقيل المؤُونة، كما الأصنامُ تحتاجُ إلى أنْ تُنْقَلَ وتخْدَمَ ويتعذَّب بها، ثم لا يأتي مِنْ جهتها خَيْرٌ أبداً، والذي يأمر بالعدلِ هو اللَّه تعالى.

وقوله تعالى: ﴿وما أمر الساعة...﴾ الآية: المعنى، على ما قاله قتادة وغيره: ما تكونُ الساعةُ وإقامتها في قُدْرة اللَّه تعالى[3] إلا أنْ يقول لها: كُنْ، فلو اتَّفَقَ أنْ يقف على ذلك محصِّلٌ من البشر، لكانَتْ من السرعة بحَيْث يشكُّ، هل هي كَلَمْحِ البَصرِ أو هي أقْرَبُ، «ولمح البصر» هو وقوعه على المرئيِّ.

﴿أَلَمْ يَرَوْا إِلَى الطَّيْرِ مُسَخَّرَاتٍ فِي جَوِّ السَّمَاءِ مَا يُمْسِكُهُنَّ إِلَّا اللَّهُ إِنَّ فِي ذَٰلِكَ لَآيَاتٍ لِقَوْمٍ يُؤْمِنُونَ ﴿٧٩﴾ وَاللَّهُ جَعَلَ لَكُم مِّنْ بُيُوتِكُمْ سَكَنًا وَجَعَلَ لَكُم مِّن جُلُودِ الْأَنْعَامِ بُيُوتًا تَسْتَخِفُّونَهَا يَوْمَ ظَعْنِكُمْ وَيَوْمَ إِقَامَتِكُمْ وَمِنْ أَصْوَافِهَا وَأَوْبَارِهَا وَأَشْعَارِهَا أَثَاثًا وَمَتَاعًا إِلَىٰ حِينٍ ﴿٨٠﴾ وَاللَّهُ جَعَلَ لَكُم مِّمَّا خَلَقَ ظِلَالًا وَجَعَلَ لَكُم مِّنَ الْجِبَالِ أَكْنَانًا وَجَعَلَ لَكُمْ سَرَابِيلَ تَقِيكُمُ الْحَرَّ وَسَرَابِيلَ تَقِيكُم بَأْسَكُمْ كَذَٰلِكَ يُتِمُّ نِعْمَتَهُ عَلَيْكُمْ لَعَلَّكُمْ تُسْلِمُونَ ﴿٨١﴾ فَإِن تَوَلَّوْا فَإِنَّمَا

---

(١) أخرجه الطبري (٧/ ٦٢٢) برقم: (٢١٨٠٦ ـ ٢١٨٠٧ ـ ٢١٨٠٨)، وذكره ابن عطية (٣/ ٤١٠)، وابن كثير (٢/ ٥٧٨) بنحوه، وذكره السيوطي في «الدر المنثور» (٤/ ٢٣٤)، وعزاه لابن أبي حاتم ولعبد بن حميد.

(٢) ذكره ابن عطية (٣/ ٤١٠)، وابن كثير (٢/ ٥٧٨)، والسيوطي في «الدر المنثور» (٤/ ٢٣٥)، وعزاه لابن أبي شيبة، وابن المنذر، وابن أبي حاتم.

(٣) أخرجه الطبري (٧/ ٦٢٤) برقم: (٢١٨١٦) بنحوه، وذكره السيوطي في «الدر المنثور» (٤/ ٢٣٦)، وعزاه لعبد الرزاق، وابن المنذر، وابن أبي حاتم.

عَلَيْكَ ٱلْبَلَٰغُ ٱلْمُبِينُ ﴿٨٢﴾ يَعْرِفُونَ نِعْمَتَ ٱللَّهِ ثُمَّ يُنكِرُونَهَا وَأَكْثَرُهُمُ ٱلْكَٰفِرُونَ ﴿٨٣﴾﴾

وقوله سبحانه: ﴿ألم يروا إلى الطير مسخَّرات في جو السماء...﴾ الآية: «الجوُّ مسافةُ ما بين السماءِ والأرض، وقيل: هو ما يلي الأرض منها، والآيةُ عِبْرةٌ بيِّنة المعنى، تفسيرها تكلف مَخت، و﴿يوم ظعنكم﴾ معناه رَحِيلكم، والأصواف: للضأنِ، والأوبار: للإبل، والأشعار: للمعز، ولم تكُنْ بلادهم بلادَ قُطْن وَكَتَّانٍ، فلذلك اقتصَرَ على هذه، ويحتملُ أنَّ تَرْكَ ذكْر القُطْن والكَتَّانِ والحرير إعراضٌ عن السَّرَف، إذ ملْبَسُ عبادِ اللَّهِ الصالحينَ إنما هو الصُّوف، قال ابن العربيِّ في «**أحكامه**» عند قوله تعالى: ﴿لَكُمْ فِيهَا دِفْءٌ﴾ [النحل: ٥]: في هذه الآية دليلٌ على لبَاسِ الصُّوفِ، فهو أوَّل ذلك وأولاه، لأنه شِعارُ المتقين، ولباسُ الصالحين، وشَارَةُ الصَّحابة والتابعين، وٱختيارُ الزُّهَّاد والعارفين، وإليه نُسِبَ جماعةٌ من النَّاس «الصُّوفِيَّةُ»؛ لأنه لباسُهم في الغالِبَ انتهى.

٢٨٣ ب / «والأثاث» متاعُ البَيْت، واحِدُها أَثَاثَة؛ هذا قول أبي زَيْد الأنْصَارِيِّ[١] وقال غيره: «الأَثَاثُ»: جميع أنواعِ المالِ، ولا واحدَ له من لفظه.

قال * ع[٢] *: والاشتقاق[٣] يقوي هذا المعنى الأعمَّ؛ لأنَّ حالَ الإنسان تَكُونُ بالمال أثِيثَةً؛ كما تقول: شَعْرٌ أثِيثٌ، ونَبَاتٌ أَثِيثٌ، إذَا كَثُر وٱلْتَفَّ، والـ ﴿سرابيل﴾: جميعُ ما يُلْبَسُ عَلَى جميع البدنِ، وذكر وقاية الحَرِّ، إذ هو أمسُّ بتلك البلادِ، والبَرْدُ فيها معدومٌ في الأكثر، وأيضاً: فذكر أحدهما يدلُّ على الآخر، وعن عمر رضي الله عنه قَالَ: سَمِعْتُ رَسُولَ اللَّه ﷺ يقوُلُ: مَنْ لَبِسَ ثَوباً جَدِيداً، فَقَالَ: «الحَمْدُ للَّهِ الَّذِي كَسَانِي مَا أُوارِي به عَوْرَتي وأَتَجَمَّلُ بِهِ في حَيَاتي، ثُمَّ عَمَدَ إلى الثَّوْب الَّذِي خَلَقَ، فَتَصَدَّقَ به ـ كَانَ في كَنَفِ اللَّهِ، وفي حفْظِ اللَّه، وفي سَتْر اللَّهِ حَيًّا ومَيِّتاً[٤]» رواه الترمذيُّ، واللفظُ له، وابنُ ماجه، والحاكمُ في «**المستدرك**»، وعن عائشة قالَتْ: قَالَ رَسُولُ اللَّهِ ﷺ: «مَا اشْتَرى عَبْدٌ ثَوباً

---

(١) ذكره ابن عطية (٣/ ٤١٢).

(٢) ينظر: «**المحرر الوجيز**» (٣/ ٤١٢).

(٣) الاشتقاق هو: نزع لفظ من آخر بشرط مناسبتهما معنى وتركيباً، ومغايرتهما في الصيغة، وهو يقابل الجمود ويضاده، وقد اختلف النحاة في الأصل الذي يقع فيه الاشتقاق، وهو ينقسم إلى كبير وصغير. ينظر: «**التعريفات**» للجرجاني ص: (٣٧) و«**معجم المصطلحات النحوية والصرفية**» ص: (١١٦).

(٤) أخرجه الترمذي (٥/ ٥٥٨) كتاب «الدعوات» باب: (١٠٨)، حديث (٣٥٦٠)، وابن ماجه (٢/ ١١٧٨) كتاب «اللباس» باب: ما يقول الرجل إذا لبس ثوباً جديداً، حديث (٣٥٥٧)، والحاكم (١/ ٥٠٧)، وابن السني في «**عمل اليوم والليلة**» (٢٦٧) من حديث أبي أمامة.

بِدِينَارٍ أَوْ نِصْفِ دِينَار، فحمِدَ اللَّهَ عَلَيْهِ إلاَّ لَمْ يَبْلُغْ رُكْبَتَيْهِ حَتَّى يغفِرَ اللَّهُ لَهُ»[١] رواه الحاكمُ في «**المستدرك**» وقال: هذا الحديث لا أعلم في إسناده أحداً ذكر بجرح. انتهى من «**السلاح**». والسرابيل التي تقي البأس: هي الدروعُ ونحوها، ومنه قولُ كَعْبِ بنِ زهيرٍ في المهاجِرِينَ: [البسيط]

شُمُّ العَرَانِينِ أَبْطَالٌ لَبُوسُهُمُ مِنْ نَسْجِ دَاوُدَ فِي الهَيْجَا سَرَابِيلُ[٢]

والبأس: مسُّ الحديدِ في الحَرْب، وقرأ الجمهور[٣] «تُسْلِمُونَ» وقرأ ابن عباس[٤]: «تَسْلَمُونَ»؛ من السَّلاَمة، فتكون اللفظة مخصوصةً في بأْس الحرْب.

﴿وَيَوْمَ نَبْعَثُ مِن كُلِّ أُمَّةٍ شَهِيدًا ثُمَّ لَا يُؤْذَنُ لِلَّذِينَ كَفَرُوا وَلَا هُمْ يُسْتَعْتَبُونَ ﴿٨٤﴾ وَإِذَا رَءَا الَّذِينَ ظَلَمُوا الْعَذَابَ فَلَا يُخَفَّفُ عَنْهُمْ وَلَا هُمْ يُنظَرُونَ ﴿٨٥﴾ وَإِذَا رَءَا الَّذِينَ أَشْرَكُوا شُرَكَاءَهُمْ قَالُوا رَبَّنَا هَٰؤُلَاءِ شُرَكَاؤُنَا الَّذِينَ كُنَّا نَدْعُو مِن دُونِكَ فَأَلْقَوْا إِلَيْهِمُ الْقَوْلَ إِنَّكُمْ لَكَاذِبُونَ ﴿٨٦﴾ وَأَلْقَوْا إِلَى اللَّهِ يَوْمَئِذٍ السَّلَمَ وَضَلَّ عَنْهُم مَّا كَانُوا يَفْتَرُونَ ﴿٨٧﴾ الَّذِينَ كَفَرُوا وَصَدُّوا عَن سَبِيلِ اللَّهِ زِدْنَاهُمْ عَذَابًا فَوْقَ الْعَذَابِ بِمَا كَانُوا يُفْسِدُونَ ﴿٨٨﴾﴾

وقوله سبحانه: ﴿ويوم نبعث من كل أمة شهيداً﴾ أي: شاهداً على كُفْرهم وإيمانهم، ﴿ثم لا يؤذَنُ﴾، أي: لا يُؤْذن لهم في المعذرة، وهذا في موطن دون موطِن، و﴿يستعتبون﴾ بمعنى: يُعْتِبُونَ؛ تقول: أَعْتَبْتُ الرَّجُلَ، إِذَا كَفَيْتَهُ ما عُتِبَ فيه؛ كما تقول: أشْكَيْتُهُ؛ إذا كَفَيْتَهُ ما شكا.

وقال قومٌ: معناه: لا يُسْألونَ أنْ يرجعوا عمَّا كانوا عَلَيه في الدنيا.

وقال الطبريُّ[٥]: معنى ﴿يستعتبون﴾ يُعْطَوْن الرجوعَ إلى الدنيا فتقع منهم توبةٌ وعمَلٌ.

* ت *: وهذا هو الراجحُ، وهو الذي تدلُّ عليه الأحاديثُ، وظواهر الآياتِ في غيرِ ما موضع.

---

(١) أخرجه الحاكم (١/ ٥٠٧).

(٢) البيت في ديوانه (٢٣).
والعرانين: الأنوف، وتكون أطراف الأنوف، الواحد منها عرنين.
والشم: حدة في طرف الأنف مع تشمير.

(٣) ينظر: «**المحرر الوجيز**» (٣/ ٤١٣)، و«**البحر المحيط**» (٥/ ٥٠٨).

(٤) ينظر: «**مختصر الشواذ**» ص: (٧٧)، و«**المحرر الوجيز**» (٣/ ٤١٣)، و«**البحر المحيط**» (٥/ ٥٠٨)، و«**الدر المصون**» (٤/ ٣٥٣).

(٥) ينظر: «**تفسير الطبري**» (٧/ ٦٣٠).

وقوله سبحانه: ﴿وإذا رأى الذين أشركوا شركاءهم﴾ أي: إذا رأَوْهم بأبصارِهِمْ ﴿قالوا ربَّنا هؤلاء شركاؤنا...﴾ الآية، كأنهم أرادوا بهذه المقالة تذنيبَ المَعْبُودين، وقوله سبحانه: ﴿فألقَوْا إليهم القول...﴾ الآية: الضميرُ في ﴿ألْقَوْا﴾ للمعبودينَ؛ أنطقهم اللَّه بتكذيب المُشْركين، وقد قال سبحانه في آية أخرى: ﴿فزيلنا بَيْنَهُمْ وَقَالَ شُرَكَاؤُهُمْ مَا كُنْتُمْ إِيَّانَا تَعْبُدُونَ﴾ [يونس: ٢٨] الآية، انظر تفسيرها في سورة يونس وغيرها.

وقوله: ﴿وألقوا إلى اللَّه يومئذ السَّلَم﴾ الضمير في ﴿ألقوا﴾ هنا عائدٌ على «المشركين»، و﴿السَّلَم﴾ الاستسلام.

وقوله تعالى: ﴿زدناهم عذاباً فوق العذاب...﴾ الآية: رُوِيَ في ذلك عن ابن مسعود، أنَّ اللَّه سبحانَهُ يسلِّط عليهم عَقَارِبَ وحَيَّاتٍ، لها أنيابٌ، كالنَّخْلِ الطِّوال[1]، وقال عُبَيْدُ بنُ عُمَيْرٍ: حَيَّات لها أنيابٌ كالنخلِ[2] ونحو/ هذا، وروي عن عبد الله بن عمرو بن العاص: أن لجهنَّمَ سواحِلَ، فيها هذه الحياتُ وهذه العقاربُ، فيفر الكافرون إلى السَّواحلِ، فتلقاهم هذه الحيَّاتُ والعقاربُ فيفرُّونَ منها إلى النار، فتَتْبَعهم حَتَّى تجد حَرَّ النار، فتَرْجِع[3]. قال: وهي في أسْرَابٍ. ٢٨٤أ

﴿وَيَوْمَ نَبْعَثُ فِي كُلِّ أُمَّةٍ شَهِيدًا عَلَيْهِم مِّنْ أَنفُسِهِمْ وَجِئْنَا بِكَ شَهِيدًا عَلَىٰ هَٰؤُلَاءِ وَنَزَّلْنَا عَلَيْكَ الْكِتَابَ تِبْيَانًا لِّكُلِّ شَيْءٍ وَهُدًى وَرَحْمَةً وَبُشْرَىٰ لِلْمُسْلِمِينَ ﴿٨٩﴾ ۞ إِنَّ اللَّهَ يَأْمُرُ بِالْعَدْلِ وَالْإِحْسَانِ وَإِيتَاءِ ذِي الْقُرْبَىٰ وَيَنْهَىٰ عَنِ الْفَحْشَاءِ وَالْمُنكَرِ وَالْبَغْيِ يَعِظُكُمْ لَعَلَّكُمْ تَذَكَّرُونَ ﴿٩٠﴾ وَأَوْفُوا بِعَهْدِ اللَّهِ إِذَا عَاهَدتُّمْ وَلَا تَنقُضُوا الْأَيْمَانَ بَعْدَ تَوْكِيدِهَا وَقَدْ جَعَلْتُمُ اللَّهَ عَلَيْكُمْ كَفِيلًا إِنَّ اللَّهَ يَعْلَمُ مَا تَفْعَلُونَ ﴿٩١﴾﴾

وقوله سبحانه: ﴿ويوم نبعث في كل أمة شهيداً﴾ يعني: رسولَها، ويجوز أن يبعَثَ اللَّه شهوداً من الصَّالحين مع الرسُلِ، وقد قال بعضُ الصحابة: إذا رأَيْت أحداً على معصية،

---

(١) أخرجه الطبري (٧/ ٦٣٢) برقم: (٢١٨٤٧ ـ ٢١٨٤٨ ـ ٢١٨٤٩)، وذكره البغوي (٣/ ٨١)، وابن عطية (٣/ ٤١٥)، وابن كثير (٢/ ٥٨١)، والسيوطي في «الدر المنثور» (٤/ ٢٣٩)، وعزاه لعبد الرزاق، والفريابي، وسعيد بن منصور، وابن أبي شيبة، وهناد بن السري، وأبو يعلى، وابن المنذر، وابن أبي حاتم، والطبراني، والحاكم وصححه، والبيهقي.

(٢) أخرجه الطبري (٧/ ٦٣٢) برقم: (٢١٨٥٥)، وذكره ابن عطية (٣/ ٤١٥)، والسيوطي في «الدر المنثور» (٤/ ٢٣٩)، وعزاه لابن أبي حاتم.

(٣) أخرجه الطبري (٧/ ٦٣٣) برقم: (٢١٨٥٦)، وذكره ابن عطية (٣/ ٤١٥)، وذكره السيوطي في «الدر المنثور» (٤/ ٢٤٠)، وعزاه لابن جرير.

فأنهه، فإن أطاعك، وإلاَّ كُنْتَ شاهداً عليه يَوْمَ القيامة.

وقوله سبحانه: ﴿وجئنا بك شهيداً على هؤلاء﴾ الإشارة بـ«هؤلاء» إلى هذه الأمَّة.

وقوله عزَّ وجلَّ: ﴿إن اللَّه يأمر بالعدل والإحسان...﴾ الآية: قال ابن مسعود رضي الله عنه: أجمعُ آية في كتاب اللَّهِ هذه الآية[1]، ورُوِيَ عن عثمانَ بْنِ مظعون رضي الله عنه، أنه قال: لما نزلَتْ هذه الآيةُ، قرأتُها على أَبي طَالب، فَعجَبَ، وقالَ: يَا آلَ غَالِبٍ، اتَّبِعُوهُ تُفْلِحُوا فواللَّهِ، إنَّ اللَّهَ أَرْسَلَهُ ليأمرَ بِمَكَارِمِ الأَخْلاَقِ[2].

قال * ع[3] *: و﴿العَدلُ﴾ فعلُ كلِّ مفروضٍ، و﴿الإحسان﴾ فعلُ كلِّ مندوب إليه، ﴿وإيتاءِ ذي القربى﴾: لفظٌ يقتضي صلة الرحِم، ويعم جميع إسداء الخَيْرِ إلى القرابة، و﴿الفحشاء﴾ الزنا؛ قاله ابن عبَّاس[4] ويتناولَ اللفظُ سائر المعاصِي التي شِنْعَتُهَا ظاهرة، ﴿والمنكر﴾ أعمُّ منه؛ لأنه يعمُّ جميع المعاصى والرذائلِ، والإذاءات على اختلاف أنواعها، و﴿البغي﴾ هو إنشاء ظُلْم الإنسان، والسعاية فيه، و﴿كَفيلاً﴾ معناه: متكفِّلاً بوفائكم، وباقي الآية بيِّن.

﴿وَلَا تَكُونُوا كَالَّتِي نَقَضَتْ غَزْلَهَا مِنْ بَعْدِ قُوَّةٍ أَنكَاثًا تَتَّخِذُونَ أَيْمَانَكُمْ دَخَلًا بَيْنَكُمْ أَن تَكُونَ أُمَّةٌ هِيَ أَرْبَىٰ مِنْ أُمَّةٍ ۚ إِنَّمَا يَبْلُوكُمُ اللَّهُ بِهِ ۚ وَلَيُبَيِّنَنَّ لَكُمْ يَوْمَ الْقِيَامَةِ مَا كُنتُمْ فِيهِ تَخْتَلِفُونَ ﴿٩٢﴾ وَلَوْ شَاءَ اللَّهُ لَجَعَلَكُمْ أُمَّةً وَاحِدَةً وَلَٰكِن يُضِلُّ مَن يَشَاءُ وَيَهْدِي مَن يَشَاءُ ۚ وَلَتُسْأَلُنَّ عَمَّا كُنتُمْ تَعْمَلُونَ ﴿٩٣﴾﴾

وقوله سبحانه: ﴿ولا تكونوا كالَّتي نقَضَتْ غَزلَهَا...﴾ الآية: شَبَّهت هذه الآيةُ الذي يَحْلِفُ أو يعاهِدُ ويُبْرِمُ عَقْده، بالمرأة تغزِلُ غزْلها وتفتِله مُحْكماً، ثم تنقُضُ قُوَى ذلك الغَزْلِ، فتحلُّه بعد إبرامه، و﴿أَنكَاثاً﴾ نصبٌ على الحالِ، «والنَّكْث» النقْضُ، والعربُ تقولُ انْتَكَثَ الحَبْلُ، إذا انتقضَتْ قواه، و«الدَّخَلُ» الدَّغَل بعينه، وهو الذرائِعُ إلى الخدْع والغدر،

---

(١) أخرجه الطبري (٧/ ٦٣٥) برقم: (٢١٨٦٨ ـ ٢١٨٦٩) بنحوه، وذكره البغوي (٣/ ٨٢)، وابن عطية (٣/ ٤١٥)، وابن كثير (٢/ ٥٨٢)، والسيوطي في «الدر المنثور» (٤/ ٢٤١)، وعزاه لسعيد بن منصور والبخاري، ومحمد بن نصر، وابن المنذر، وابن أبي حاتم، والحاكم وصححه، والبيهقي.

(٢) ذكره ابن عطية (٣/ ٤١٦)، والسيوطي في «الدر المنثور» (٤/ ٢٤١)، وعزاه لابن النجار من طريق العكلي، عن أبيه، عن علي بن أبي طالب.

(٣) ينظر: «المحرر الوجيز» (٣/ ٤١٦).

(٤) أخرجه الطبري (٧/ ٦٣٤) برقم: (٢١٨٦٥)، وذكره البغوي (٣/ ٨٢)، وابن عطية (٣/ ٤١٦)، والسيوطي في «الدر المنثور» (٤/ ٢٤١)، وعزاه لابن المنذر، وابن أبي حاتم، والبيهقي.

وذلك أن المحلوفَ له مطمئنٌ، فيتمكنُ الحالفُ مِنْ ضَرَره بما يريدُ.

وقوله سبحانه: ﴿أنْ تكون أُمَّةٌ هي أربى من أمة﴾ المعنى: لا تنقضوا الأيمان مِنْ أجْل أنْ تكونَ قبيلةٌ أزيدَ من قبيلةٍ في العَدَد والعزَّة والقوَّة، و﴿يُبلوكم﴾ أي: يختبركم، والضميرُ في «به» يحتمل أنْ يعود على «الرِّبَا»، أي: أنَّ اللَّه ابتلى عباده بالربا، وطَلَبِ بعضهم الظُّهُورَ على بعضٍ، واختبرَهُمْ بذلك؛ ليرى مَنْ يجاهد بنفسِهِ، ممَّن يتَّبعُ هواها، وباقي الآية وعيدٌ بيوم القيامة.

﴿وَلَا تَتَّخِذُوٓاْ أَيۡمَٰنَكُمۡ دَخَلَۢا بَيۡنَكُمۡ فَتَزِلَّ قَدَمُۢ بَعۡدَ ثُبُوتِهَا وَتَذُوقُواْ ٱلسُّوٓءَ بِمَا صَدَدتُّمۡ عَن سَبِيلِ ٱللَّهِۖ وَلَكُمۡ عَذَابٌ عَظِيمٞ ﴿٩٤﴾ وَلَا تَشۡتَرُواْ بِعَهۡدِ ٱللَّهِ ثَمَنٗا قَلِيلًاۚ إِنَّمَا عِندَ ٱللَّهِ هُوَ خَيۡرٞ لَّكُمۡ إِن كُنتُمۡ تَعۡلَمُونَ ﴿٩٥﴾ مَا عِندَكُمۡ يَنفَدُ وَمَا عِندَ ٱللَّهِ بَاقٖۗ وَلَنَجۡزِيَنَّ ٱلَّذِينَ صَبَرُوٓاْ أَجۡرَهُم بِأَحۡسَنِ مَا كَانُواْ يَعۡمَلُونَ ﴿٩٦﴾ مَنۡ عَمِلَ صَٰلِحٗا مِّن ذَكَرٍ أَوۡ أُنثَىٰ وَهُوَ مُؤۡمِنٞ فَلَنُحۡيِيَنَّهُۥ حَيَوٰةٗ طَيِّبَةٗۖ وَلَنَجۡزِيَنَّهُمۡ أَجۡرَهُم بِأَحۡسَنِ مَا كَانُواْ يَعۡمَلُونَ ﴿٩٧﴾﴾

وقوله سبحانه: ﴿ولا تتخذوا أيمانكم دَخَلاً بينكم...﴾ الآية: «الدَّخَل»؛ كما تقدَّم: الغوائلُ والخدائعُ، وكرَّر مبالغةً، قال الثعلبيُّ: قال أبو عُبَيْدة: كلُّ أمْرٍ لم يكنْ صحيحاً فهو دَخَل انتهى.

وقوله: ﴿فتزلَّ قدم بعد ثبوتها﴾ استعارةٌ للمستقيم الحال يقع في شرٍّ عظيم.

وقوله سبحانه: ﴿ولا تشتروا بَعْهد اللَّه ثَمَناً قليلاً...﴾ الآية: هذه آية نهي عن الرُّشَا[1]، وأخْذِ الأموال، ثم أخبر تعالى أنَّ ما عنده مِنْ نعيم الجنَّة، ومواهب الآخرة خَيْرٌ لمن اتقى وعَلِمَ واهتدى، ثم بيَّن سبحانه/ الفرق بين حال الدنيا، وحال الآخرة، بأنَّ هذه تنفد وتنقضي عن الإنسان، أو ينقضي عَنْها، ومِنَنْ الآخرةِ باقيةٌ دائمةٌ، و﴿صبروا﴾ معناه عن الشهوات وعلىٰ مكاره الطاعاتِ، وهذه إشارةٌ إلى الصبر عن شَهْوَةِ كَسْب المال بالوجوهِ المكْرُوهة. ٢٨٤ ب

واختلف النَّاسُ في معنى «الحياة الطَّيِّبة» فقال ابن عباس: هو الرزقُ الحَلاَل[2] وقال

---

(١) «الرشوة»: هي بكسر الراء وضمها والجمع رِشا وقد أرشاه من باب عدا و«ارتشى» أخذ الرشوة و«استرشى» في حكم طلب الرشوة عليه، و«أرشاه» أعطاه الرشوة.
ينظر: **«تحقيق القضية في الفرق بين الرشوة والهدية»** بتحقيقنا (٥/ ٦٥).

(٢) أخرجه الطبري (٧/ ٦٤١) برقم: (٢١٨٩٣ ـ ٢١٨٩٤)، وذكره ابن عطية (٣/ ٤١٩)، وذكره ابن كثير (٢/ ٥٨٥)، وذكره السيوطي في **«الدر المنثور»** (٤/ ٢٤٤)، وعزاه لابن أبي حاتم.

الحسن وعلي بن أبي طالب: هي القناعة[١].

قال * ع[٢] *: والذي أقولُ به أنَّ طِيبَ الحياةِ اللازمَ للصالحين إنما هو بنَشَاطِ نفوسهم ونُبْلها وقُوَّة رَجَائِهم، والرَّجَاءُ للنَّفس أمرٌ مُلِذٌّ، فبهذا تطيب حياتهم، وأنهم احتقروا الدنيا، فزالت همومها عَنْهم، فإن انَضَافَ إلى هذا مَالٌ حلالٌ، وصِحَّةٌ أو قناعةٌ، فذلك كمالٌ، وإلا فالطِّيبُ فيما ذكرناه رَاتِبٌ.

وقوله سبحانه: ﴿ولنجزينهم﴾ الآية: وعْدٌ بنعيمِ الجنَّة.

قال أبو حَيَّان: وروي عن نافع: «ولَيَجْزِيَنَّهُمْ» بالياء؛ التفاتاً من ضمير المتكَلِّم إلى ضمير الغَيْبة، وينبغي أنْ يكون على تقدير قَسَم ثانٍ لا معطوفاً على «فَلَنُحْيِيَنَّهُ»، فيكون مِنْ عطف جملةٍ قَسَمِيَّة على جملةٍ قَسَمِيَّة، وكلتاهما محذوفةٌ، وليس من عطفِ جوابٍ، لتغاير الإسناد. انتهى[٣].

﴿فَإِذَا قَرَأْتَ ٱلْقُرْءَانَ فَٱسْتَعِذْ بِٱللَّهِ مِنَ ٱلشَّيْطَٰنِ ٱلرَّجِيمِ ﴿٩٨﴾ إِنَّهُۥ لَيْسَ لَهُۥ سُلْطَٰنٌ عَلَى ٱلَّذِينَ ءَامَنُوا۟ وَعَلَىٰ رَبِّهِمْ يَتَوَكَّلُونَ ﴿٩٩﴾ إِنَّمَا سُلْطَٰنُهُۥ عَلَى ٱلَّذِينَ يَتَوَلَّوْنَهُۥ وَٱلَّذِينَ هُم بِهِۦ مُشْرِكُونَ ﴿١٠٠﴾﴾

وقوله سبحانه: ﴿فإذا قرأتَ القرآن فاستعذ بالله...﴾ الآية: التقدير فإذا أخذتَ في قراءة القُرآن، والاَستعاذةُ ندْب، وعن عطاء أنَّ التعُّوذ واجبٌ[٤]، ولفظ الاَستعاذة هو على رتبة هذه الآية، والرجيم: المرْجُوم باللَّعْنة، وهو إبليس ثم أخبر تعالى أنَّ إبليسَ ليس له مَلَكةٌ ولا رياسة، هذا ظاهرُ السُّلْطان عندي في هذه الآية، وذلك أن السلطان إنْ جعلناه الحجَّةَ، فَلَيْسَ لإبليس حجة في الدنيا على أحد لا على مؤمنٍ ولا على كافر، إلا أنْ يتأول متأوِّل: ليس له سلطانٌ يوم القيامة، فيستقيمُ أنْ يكون بمعنى الحُجَّة؛ لأن إبليس له حُجَّة على الكافرين؛ أنَّه دعاهم بغير دَلِيل، فاَستجابوا له من قِبَلِ أنفسهم، و﴿يتولونه﴾: معناه يجعلونه وليًا، والضمير في «به» يحتملُ أن يعود على اَسْم اللَّه عزَّ وجلَّ، والظاهر أنه يعودُ على اسْمِ العدوِّ الشيطانِ، بمعنى مِنْ أجله، وبسببه، فكأنَه قال: والَّذِينَ هم بَسَبِبه مشركُونَ

---

(١) أخرجه الطبري (٧/ ٦٤٢) برقم: (٢١٩٠١ ـ ٢١٩٠٢)، وذكره البغوي (٣/ ٨٣)، وذكره ابن عطية (٣/ ٤١٩)، وذكره ابن كثير (٢/ ٥٨٥).

(٢) ينظر: «المحرر الوجيز» (٣/ ٤١٩).

(٣) ينظر: «البحر» لأبي حيان (٥/ ٥١٧).

(٤) ذكره ابن عطية (٣/ ٤٢٠) وذكره السيوطي في «الدر المنثور» (٤/ ٢٤٥)، وعزاه لعبد الرزاق في «المصنف»، وابن المنذر.

باللَّه، وهذا الإخبار بأنْ لا سلطانَ للشيطانِ على المؤمنين بَعقِبِ الأَمر بالاَستعاذة ـ يقتضي أنْ الاَستعاذةَ تصرْفُ كيده، كأنها متضمِّنة للتوكُّل على اللَّه، والانقطاع إليه.

﴿وَإِذَا بَدَّلْنَآ ءَايَةً مَّكَانَ ءَايَةٍ وَٱللَّهُ أَعْلَمُ بِمَا يُنَزِّلُ قَالُوٓاْ إِنَّمَآ أَنتَ مُفْتَرٍۭ بَلْ أَكْثَرُهُمْ لَا يَعْلَمُونَ ﴿١٠١﴾ قُلْ نَزَّلَهُۥ رُوحُ ٱلْقُدُسِ مِن رَّبِّكَ بِٱلْحَقِّ لِيُثَبِّتَ ٱلَّذِينَ ءَامَنُواْ وَهُدًى وَبُشْرَىٰ لِلْمُسْلِمِينَ ﴿١٠٢﴾ وَلَقَدْ نَعْلَمُ أَنَّهُمْ يَقُولُونَ إِنَّمَا يُعَلِّمُهُۥ بَشَرٌ لِّسَانُ ٱلَّذِى يُلْحِدُونَ إِلَيْهِ أَعْجَمِىٌّ وَهَٰذَا لِسَانٌ عَرَبِىٌّ مُّبِينٌ ﴿١٠٣﴾ إِنَّ ٱلَّذِينَ لَا يُؤْمِنُونَ بِـَٔايَٰتِ ٱللَّهِ لَا يَهْدِيهِمُ ٱللَّهُ وَلَهُمْ عَذَابٌ أَلِيمٌ ﴿١٠٤﴾﴾

وقوله سبحانه: ﴿وإذا بدَّلنا آية مكان آية﴾ يعني بهذا التبديل النَّسْخَ، ﴿قالوا إنما أنتَ مفترٍ﴾: أي قال كفَّار مكَّةَ، و﴿رُوحُ القُدُسِ﴾: هو جبريلُ؛ بلا خلاف.

وقوله سبحانه: ﴿ولقد نعلم أنهم يقولون إنما يعلمه بشر﴾ قال ابن عباس: كان بمكَّة غلامٌ أعجميٌّ لبعض قريشٍ يقال له: «بلعام»، فكان النبيُّ ﷺ يُعلِّمه الإسلام، ويرُومُهُ عليه، فقال بعضُ الكفَّار هذا يُعلِّم محمَّداً، وقيل: اسمُ الغلام «جبر»، وقيل: يَسار، وقيل: يَعيش، والأعجميُّ هو الذي لا يتكلَّم بالعربية، وأما العَجَمِيُّ، فقد يتكلَّم بالعربيَّة، ونسبته قائمة[1].

وقوله: ﴿وهذا﴾ إشارة إلى القرآن والتقدير: وهذا سَرْدُ لسانٍ، أو نطقُ لِسانٍ.

﴿إِنَّمَا يَفْتَرِى ٱلْكَذِبَ ٱلَّذِينَ لَا يُؤْمِنُونَ بِـَٔايَٰتِ ٱللَّهِ وَأُوْلَٰٓئِكَ هُمُ ٱلْكَٰذِبُونَ ﴿١٠٥﴾ مَن كَفَرَ بِٱللَّهِ مِنۢ بَعْدِ إِيمَٰنِهِۦٓ إِلَّا مَنْ أُكْرِهَ وَقَلْبُهُۥ مُطْمَئِنٌّۢ بِٱلْإِيمَٰنِ وَلَٰكِن مَّن شَرَحَ بِٱلْكُفْرِ صَدْرًا فَعَلَيْهِمْ غَضَبٌ مِّنَ ٱللَّهِ وَلَهُمْ عَذَابٌ عَظِيمٌ ﴿١٠٦﴾﴾

٢٨٥أ وقوله/ سبحانه: ﴿إنما يفترى الكذب﴾: بمعنى: إنما يكْذِبُ، وهذه مقاومةٌ للذين قالوا للنبيِّ ﷺ: ﴿إنما أنتَ مفترٍ﴾ [النحل: ١٠١]، ومَنْ في قوله ﴿منْ كَفَر﴾ بدلٌ مِنْ قوله: ﴿الكاذبُونَ﴾، فروي: أن قوله سبحانه: ﴿وأولئك هم الكاذِبُون﴾ يراد به مِقْيَسُ بنُ ضَبَابَةَ وأشباهه ممَّن كان آمن، ثم ٱرتدَّ بٱختياره مِنْ غيرِ إكراه.

وقوله سبحانه: ﴿إلا من أُكْره﴾، أي: كبلالٍ وَعمَّارِ بنِ يَاسِرٍ وأمِّهِ وخَبَّابٍ وصُهَيْبٍ

---

(١) أخرجه الطبري (٧/ ٦٤٨) برقم: (٢١٩٣٣) بنحوه، وذكره البغوي (٣/ ٨٥)، وذكره ابن عطية (٣/ ٤٢١)، وذكره ابن كثير (٢/ ٥٨٥) بنحوه، وذكره السيوطي في «الدر المنثور» (٤/ ٣٤٧)، وعزاه لابن أبي حاتم، وابن مردويه بسند ضعيف.

وأشباههم؛ ممَّن كان يُؤْذَى في اللَّه سبحانه، فربَّما سامَحَ بعضُهم بما أراد الكَفَّارُ من القَوْل؛ لِمَا أصابه من تَعْذيبِ الكفرة، فيروى: أنَّ عَمَّار بْنَ ياسِرٍ فعَلَ ذلك[1]، فاستثناه الله في هذه الآية، وبقيَّة الرخْصَةِ عامَّة في الأمر بَعْده، ويروى أن عمَّار بنَ ياسِرٍ شكَا إلى النبيِّ ﷺ ما صُنعَ به مِنَ العذاب، وما سَامَحَ به من القولِ، فقال له النبيُّ ﷺ: «كَيْفَ تَجِدُ قَلْبَكَ» قالَ: أَجِدُهُ مُطْمِئناً بالإِيمَانِ، قَالَ: «فأَجِبْهُمْ بِلِسَانِكَ؛ فإِنَّهُ لا يَضُرُّكَ، وإِن عادُوا فَعُدْ»[2].

وقوله سبحانه: ﴿ولكن من شرح بالكفر صدراً﴾ معناه: انبسَطَ إلى الكفر باختياره.

* ت *: وقد ذكر * ع[3] * هنا نَبَذاً من مسائِلِ الإِكراه، تركْتُ ذلك خشية التطويل، وإذ محلُّ بسطها كُتُبُ الفقْهِ.

﴿ذَٰلِكَ بِأَنَّهُمُ ٱسْتَحَبُّوا۟ ٱلْحَيَوٰةَ ٱلدُّنْيَا عَلَى ٱلْءَاخِرَةِ وَأَنَّ ٱللَّهَ لَا يَهْدِى ٱلْقَوْمَ ٱلْكَٰفِرِينَ ﴿١٠٧﴾ أُو۟لَٰٓئِكَ ٱلَّذِينَ طَبَعَ ٱللَّهُ عَلَىٰ قُلُوبِهِمْ وَسَمْعِهِمْ وَأَبْصَٰرِهِمْ ۖ وَأُو۟لَٰٓئِكَ هُمُ ٱلْغَٰفِلُونَ ﴿١٠٨﴾ لَا جَرَمَ أَنَّهُمْ فِى ٱلْءَاخِرَةِ هُمُ ٱلْخَٰسِرُونَ ﴿١٠٩﴾﴾

وقوله سبحانه: ﴿ذلك بأنهم استحبُّوا الحياة الدنيا على الآخرة...﴾ الآية: ﴿ذلك﴾ إشارةٌ إلى الغضب، والعَذَاب الذي تُوُعِّدَ به قبل هذه الآية، والضمير في أنهَمَ لِمَنْ شرح بالكُفْرُ صدْراً.

﴿ثُمَّ إِنَّ رَبَّكَ لِلَّذِينَ هَاجَرُوا۟ مِنۢ بَعْدِ مَا فُتِنُوا۟ ثُمَّ جَٰهَدُوا۟ وَصَبَرُوٓا۟ إِنَّ رَبَّكَ مِنۢ بَعْدِهَا لَغَفُورٌ رَّحِيمٌ ﴿١١٠﴾ ۞ يَوْمَ تَأْتِى كُلُّ نَفْسٍ تُجَٰدِلُ عَن نَّفْسِهَا وَتُوَفَّىٰ كُلُّ نَفْسٍ مَّا عَمِلَتْ وَهُمْ لَا يُظْلَمُونَ ﴿١١١﴾﴾

وقوله سبحانه: ﴿ثم إن ربك للذين هَاجَرُوا من بعد ما فُتِنُوا...﴾ الآية: قال ابنُ

---

(١) أخرجه الطبري (٧/ ٦٥١) برقم: (٢١٩٤٤ ـ ٢١٩٤٥ ـ ٢١٩٤٦)، وذكره البغوي (٣/ ٨٦)، وذكره ابن عطية (٣/ ٤٢٢ ـ ٤٢٣) بنحوه، وذكره ابن كثير (٢/ ٥٨٧) بنحوه، والسيوطي في **«الدر المنثور»** (٤/ ٢٤٩)، وعزاه لابن أبي شيبة، وابن المنذر، عن أبي مالك بنحوه.

(٢) أخرجه الطبري في **«تفسيره»** (٧/ ٦٥١) برقم: (٢١٩٤٦)، والحاكم (٢/ ٣٥٧) من طريق أبي عبيدة بن محمد بن عمار، عن أبيه به.

وقال الحاكم: صحيح على شرط الشيخين ولم يخرجاه ووافقه الذهبي، والحديث ذكره السيوطي في **«الدر المنثور»** (٤/ ٢٤٨)، وزاد نسبته إلى عبد الرزاق، وابن سعد، وابن أبي حاتم، وابن مردويه، والبيهقي في **«الدلائل»**.

(٣) ينظر: **«المحرر الوجيز»** (٣/ ٤٢٤).

٤٤٤ ـــــــ

رَسُولٌ مِّنْهُمْ فَكَذَّبُوهُ فَأَخَذَهُمُ ٱلْعَذَابُ وَهُمْ ظَٰلِمُونَ ﴿١١٣﴾ فَكُلُوا۟ مِمَّا رَزَقَكُمُ ٱللَّهُ حَلَٰلًا طَيِّبًا وَٱشْكُرُوا۟ نِعْمَتَ ٱللَّهِ إِن كُنتُمْ إِيَّاهُ تَعْبُدُونَ ﴿١١٤﴾ إِنَّمَا حَرَّمَ عَلَيْكُمُ ٱلْمَيْتَةَ وَٱلدَّمَ وَلَحْمَ ٱلْخِنزِيرِ وَمَآ أُهِلَّ لِغَيْرِ ٱللَّهِ بِهِۦ فَمَنِ ٱضْطُرَّ غَيْرَ بَاغٍ وَلَا عَادٍ فَإِنَّ ٱللَّهَ غَفُورٌ رَّحِيمٌ ﴿١١٥﴾﴾

وقوله سبحانه: ﴿وضرب اللَّه مثلاً قريةً كانت آمنةً مطمئنةً...﴾ الآية: قال ابن عبَّاس: القرية؛ هنا مكَّة، والمراد الضمائر كلِّها في الآيةِ أهلُ القرية[1]، ويتوجَّه عنْدِي في الآيةُ أنها قُصِدَ بها قريةٌ غير معَّينة جُعِلَتْ مثلاً لمكَّة، على معنى التحذير، لأهلها ولغيرها مِنَ القُرَى إلى يوم القيامة/ وهو الذي يُفْهَمُ من كلام حَفْصَةَ أمِّ المؤمنين، و«أنعُم» جمع نِعْمة. ٢٨٥ ب

وقوله سبحانه: ﴿فأذاقها اللَّه لباسَ الجوعِ والخوفِ﴾ استعاراتٌ، أي: لما باشرهم ذلك، صار كاللِّباس، والضميرُ في ﴿جاءهم﴾ لأهل مكَّة، والرسولُ محمَّد ﷺ، و﴿العذابُ﴾: الجوعُ وأَمْرُ بَدْرٍ ونحو ذلك، إن كانت الآية مدنيةً، وإن كانَتْ مكِّية، فهو الجوع فقطْ.

وقوله سبحانه: ﴿فكلوا مما رزقكم اللَّه حلالاً طيباً...﴾ الآية: هذا ابتداءُ كلامٍ آخر، أي: وأنتم أيها المؤمنون، لستُمْ كهذه القريةِ فكُلُوا واشْكُروا اللَّه على تباين حَالِكم، من حال الكَفَرة، وقوله: ﴿حلالاً﴾ حالٌ، وقوله: ﴿طَيِّباً﴾: أي مستَلَذًّا؛ إذ فيه ظهورُ النعمةِ، ويحتمل أن يكون «الطَّيِّب» بمعنى الحلالِ، كُرِّر مبالغة وتأكيداً.

﴿وَلَا تَقُولُوا۟ لِمَا تَصِفُ أَلْسِنَتُكُمُ ٱلْكَذِبَ هَٰذَا حَلَٰلٌ وَهَٰذَا حَرَامٌ لِّتَفْتَرُوا۟ عَلَى ٱللَّهِ ٱلْكَذِبَ ۚ إِنَّ ٱلَّذِينَ يَفْتَرُونَ عَلَى ٱللَّهِ ٱلْكَذِبَ لَا يُفْلِحُونَ ﴿١١٦﴾ مَتَٰعٌ قَلِيلٌ وَلَهُمْ عَذَابٌ أَلِيمٌ ﴿١١٧﴾ وَعَلَى ٱلَّذِينَ هَادُوا۟ حَرَّمْنَا مَا قَصَصْنَا عَلَيْكَ مِن قَبْلُ ۖ وَمَا ظَلَمْنَٰهُمْ وَلَٰكِن كَانُوٓا۟ أَنفُسَهُمْ يَظْلِمُونَ ﴿١١٨﴾﴾

وقوله سبحانه: ﴿ولا تقولوا لما تصف ألسنتكم الكذب هذا حلالٌ وهذا حرام...﴾ الأية: هذه الآية مخاطَبَةٌ للكفَّار الذينَ حرَّموا البحائر والسَّوائب، قال ابنُ العربيِّ[2] في «أحكامه» ومعنى الآية: لا تصفوا الأعيان بأنها حلالٌ أو حرامٌ مِنْ قِبَلِ أنفسكم، إنما المحرِّم والمحلِّل هو اللَّه سبحانه، قال ابن وَهْب: قال مالكٌ لم يَكُنْ مِنْ فُتْيَا النَّاسِ أنْ يقال لَهُمْ: هَذَا حَلاَلٌ، وهذا حَرَامٌ، ولكنْ يقول: أنا أَكْرَهُ هذا، ولَمْ أَكُنْ لأصنَعَ هذا، فكان النَّاسُ

---

(١) أخرجه الطبري (٧/ ٦٥٥) برقم: (٢١٩٥٦)، وذكره ابن عطية (٣/ ٤٢٦)، وابن كثير في «تفسيره» (٢/ ٥٨٩)، والسيوطي في «الدر المنثور» (٤/ ٢٥١)، وعزاه لابن جرير.

(٢) ينظر: «أحكام القرآن» (٣/ ١١٨٣).

يطيعون ذلك، ويرضَوْنَه، ومعنى هذا: أنَّ التحليل والتحريمَ إنما هو للَّه؛ كما تقدم بيانه، فليس لأحدٍ أنْ يصرِّح بهذا في عَيْن من الأعيانِ إلا أنْ يكون الباري تعالى يخبر بذلك عَنْه، وما يؤدِّي إليه الاجتهادُ أنه حرامٌ يقول فيه: إني أكْرَهُ كذا، وكذلك كان مَالِكٌ يفعلُ، اقْتداءً بمن تقدَّم من أهْلِ الفتوى انتهى.

وقوله: ﴿متاع قليل﴾ إشارةٌ إلى عيشهم في الدنيا، ﴿ولهم عذابٌ أليم﴾ بعد ذلك في الآخرة، وقوله: ﴿ما قصصنا عليك من قبل﴾ إشارةٌ إلى ما في «سورة الأنعام» من ذي الظُّفَر والشُّحُوم.

﴿ثُمَّ إِنَّ رَبَّكَ لِلَّذِينَ عَمِلُوا السُّوءَ بِجَهَالَةٍ ثُمَّ تَابُوا مِنْ بَعْدِ ذَٰلِكَ وَأَصْلَحُوا إِنَّ رَبَّكَ مِنْ بَعْدِهَا لَغَفُورٌ رَّحِيمٌ ﴿١١٩﴾ إِنَّ إِبْرَاهِيمَ كَانَ أُمَّةً قَانِتًا لِّلَّهِ حَنِيفًا وَلَمْ يَكُ مِنَ الْمُشْرِكِينَ ﴿١٢٠﴾ شَاكِرًا لِّأَنْعُمِهِ اجْتَبَاهُ وَهَدَاهُ إِلَىٰ صِرَاطٍ مُّسْتَقِيمٍ ﴿١٢١﴾ وَآتَيْنَاهُ فِي الدُّنْيَا حَسَنَةً وَإِنَّهُ فِي الْآخِرَةِ لَمِنَ الصَّالِحِينَ ﴿١٢٢﴾ ثُمَّ أَوْحَيْنَا إِلَيْكَ أَنِ اتَّبِعْ مِلَّةَ إِبْرَاهِيمَ حَنِيفًا وَمَا كَانَ مِنَ الْمُشْرِكِينَ ﴿١٢٣﴾﴾

وقوله سبحانه: ﴿ثم إن ربك للذين عملوا السُّوء بجَهَالة ثم تابوا من بَعْدِ ذلك وأصلحوا إن ربك من بَعْدِها لغفور رحيم﴾ هذه آية تأنيسٍ لجميعِ العالم فهي تتناوَلُ كلَّ كافرٍ وعاصٍ تَابَ من سوءِ حالِهِ، قالتْ فرقة: «الجهالة»؛ هنا: العَمْد، والجهالة؛ عندي في هذا الموضع: ليست ضد العلْم، بل هي تَعَدِّي الطَّوْر ورُكُوب الرأْس. ومنه قوله ﷺ: «أَوْ أَجْهَلَ أَوْ يُجْهَلَ عَليَّ»[1] وقد تقدَّم بيان هذا، وقلَّما يوجَدُ في العصاة مَنْ لم يتقدَّم له علْم بحَظْر المعصيةِ التي يُوَاقِع.

وقوله سبحانه: ﴿إن إبراهيم كان أمةً قانتاً للَّه...﴾ الآية: لما كَشَفَ اللَّه فعْلَ اليهودِ وتحكُّمهم في شرعهم بذكْر ما حرَّم عليهم ـ أراد أنْ يبيِّن بُعْدَهم عن شرْعِ إبراهيم عليه السلام، «والأمة»، في اللغة: لفظةٌ مشتركةٌ تقع لِلْحِينِ، وللجَمْعِ الكثير، وللرَّجُل المنفردِ بطريقةٍ وحده، وعلى هذا الوجه سُمِّي إبراهيم عليه السلام أمة، قال مجاهد: سُمِّيَ إبراهيم أمةً؛ لانْفراده بالإيمان في وقته مدَّةً مَّا[2]، وفي البخاريِّ؛ أنه قال لِسَارَةَ: «لَيْسَ عَلَى الأَرْضِ اليَوْمَ مؤمنٌ غيري وغَيْرُكِ»، وفي البخاريِّ قال ابنُ مسعودٍ: الأُمَّة معلِّمُ الخَيْرِ

---

(١) تقدم تخريجه.

(٢) أخرجه الطبري (٧/ ٦٦١) برقم: (٢١٩٨٠) بنحوه، وذكره البغوي (٨٩١٣)، وذكره ابن عطية (٣/ ٤٣٠)، وابن كثير في «تفسيره» (٢/ ٥٩١)، والسيوطي في «الدر المنثور» (٤/ ٢٥٣)، وعزاه لابن المنذر، وابن أبي حاتم.

والقانِتُ[١]: المطيعُ الدائِمُ على العبادَةِ، والحَنِيف: المائلُ إلى الخير والصَّلاح.

/ وقوله سبحانه: ﴿وآتيناه في الدنيا حسنة﴾، الآية «الحسنةُ»: لسَانُ الصدق، وإمامته لجميعِ الخَلْق؛ هذا قول جميع المفسِّرين، وذلك أنَّ كل أمةٍ متشرِّعة، فهي مقرَّة أنَّ إيمانها إيمان إبراهيم، وأنه قُدْوَتُها، وأنه كان على الصواب. ٢٨٦أ

* ت *: وهذا كلامٌ فيه بعض إجمالٍ، وقد تقدَّم في غير هذا الموضعِ بيانه، فلا نطوِّل بسَرْده.

وقوله سبحانه: ﴿أن اتبع ملة إبراهيم...﴾ الآية: الـ ﴿مِلَّة﴾: الطريقةُ في عَقَائدِ الشَّرْعِ.

﴿إِنَّمَا جُعِلَ ٱلسَّبْتُ عَلَى ٱلَّذِينَ ٱخْتَلَفُوا۟ فِيهِ ۚ وَإِنَّ رَبَّكَ لَيَحْكُمُ بَيْنَهُمْ يَوْمَ ٱلْقِيَـٰمَةِ فِيمَا كَانُوا۟ فِيهِ يَخْتَلِفُونَ ﴿١٢٤﴾ ٱدْعُ إِلَىٰ سَبِيلِ رَبِّكَ بِٱلْحِكْمَةِ وَٱلْمَوْعِظَةِ ٱلْحَسَنَةِ ۖ وَجَـٰدِلْهُم بِٱلَّتِى هِىَ أَحْسَنُ ۚ إِنَّ رَبَّكَ هُوَ أَعْلَمُ بِمَن ضَلَّ عَن سَبِيلِهِۦ ۖ وَهُوَ أَعْلَمُ بِٱلْمُهْتَدِينَ ﴿١٢٥﴾﴾

وقوله سبحانه: ﴿إنما جعل السبت...﴾ الآية: أي: لم يكُنْ من ملَّة إبراهيم، وإنما جعل اللَّه فرضاً عاقب به القَوْمَ المُخْتَلِفين فيه؛ قاله ابن زَيْد؛ وذلك أن موسى عليه السلام أَمَرَ بَنِي إسرائيل أنْ يجعلوا من الجمعة يوماً مختصًّا بالعبادة، وأمرهم أنْ يكون الجُمُعَةَ، فقال جمهورهم: بلْ يكون يَوْمَ السَّبْتِ؛ لأن اللَّه تعالى فَرَغَ فيه من خَلْق مخلوقاته، وقال غيرهم: بَلْ نقبَلُ ما أَمَرَ به موسى، فراجَعَهم الجمهورُ، فتابعهم الآخرون، فألزمهم اللَّهُ يَوْمَ السَّبتِ إلزاماً قويًّا، عقوبةً لهم، ثم لم يكُنْ منهم ثبوتٌ، بل عَصَوْا فيه، وتعدَّوْا فأهلكهم[٢]، وورد في الحديث الصحيح، أنَّ اليَهُودَ والنَّصَارَى اختلفوا في اليوم الذي يختصُّ من الجمعة، فأخذ هؤلاء السبْتَ، وأخَذَ هؤلاء الأحدَ، فهدانا اللَّهَ نحْنُ إلى يوم الجمعةِ، قال ﷺ: «فَهَذَا يَوْمُهُمُ الَّذِي اخْتَلَفوا فِيهِ»[٣] فَلَيْسَ الاختلافُ المذكورُ في الآية هو الاختلافَ في هذا الحديث.

---

(١) أخرجه الطبري (٧/ ٦٥) برقم: (٢١٩٧١)، وذكره البغوي (٣/ ٨٩)، وذكره ابن عطية (٣/ ٤٣٠)، وابن كثير في «تفسيره» (٢/ ٥٩١)، والسيوطي في «الدر المنثور» (٤/ ٢٥٣)، وعزاه لعبد الرزاق، والفريابي، وسعيد بن منصور، وابن جرير، وابن المنذر، وابن أبي حاتم، والطبراني، وابن مردويه، والحاكم صححه.

(٢) ذكره ابن عطية (٣/ ٤٣١).

(٣) سيأتي تخريجه.

* ت *: يعنى أنَّ الاختلاف المذكورَ في الآيةِ هو بَيْنَ اليهود فيما بينهم، والاَختلاف المذكور في الحديثِ الصحيحِ هو فيما بَيْنَ اليهودِ والنصارى.

وقوله سبحانه: ﴿ادعُ إلى سبيل ربك بالحكمة والموعظة الحسنة﴾ هذه الآيةُ نزلَتْ بمكَّة، أمر عليه السلام أنْ يدعو إلى دينِ اللَّه وشَرْعِهِ بتلطُّف، وهكذا ينبغى أنْ يوعظَ المسلمون إلى يوم القيامة.

﴿وَإِنْ عَاقَبْتُمْ فَعَاقِبُوا بِمِثْلِ مَا عُوقِبْتُم بِهِۦ وَلَئِن صَبَرْتُمْ لَهُوَ خَيْرٌ لِّلصَّـٰبِرِينَ ﴿١٢٦﴾ وَٱصْبِرْ وَمَا صَبْرُكَ إِلَّا بِٱللَّهِ وَلَا تَحْزَنْ عَلَيْهِمْ وَلَا تَكُ فِى ضَيْقٍ مِّمَّا يَمْكُرُونَ ﴿١٢٧﴾ إِنَّ ٱللَّهَ مَعَ ٱلَّذِينَ ٱتَّقَوا۟ وَّٱلَّذِينَ هُم مُّحْسِنُونَ ﴿١٢٨﴾﴾

وقوله سبحانه: ﴿وإن عاقبتم فعاقبوا بمثل ما عوقبتم به...﴾ الآية: أطبق أهْل التفسير أنَّ هذه الآية مدنيَّة، نزلَتْ في شأن التمثيل بَحْمَزة وغيره في يَوْم أُحُدٍ، ووقع ذلك في «**صحيح البخاريّ**» وغيره، وقال النبيُّ ﷺ: «لَئِنْ أَظْفَرَنِي اللَّهُ بِهِمْ لأُمَثِّلَنَّ بِثَلاثِينَ»[1] كتاب «**النحَّاس**» وغيره: «بِسَبْعِينَ مِنْهُمْ»، فقال الناس: إنْ ظفرنا، لنفعلَنَّ ولنفعَلنَّ، فنزلَتْ هذه الآية، ثم عزم على النبيِّ ﷺ في الصَّبْر عن المجازاة بالتمثيل في القتلى، ويروى أنه عليه السلام قَالَ لأصحابه: «أَمَّا أنا فَأَصْبِرُ كَمَا أُمِرْتُ، فَمَاذَا تَصْنَعُونَ؟ فَقَالُوا: نَصْبِرُ يَا رَسُولَ اللَّهِ كما نُدِبْنَا!!!».

وقوله: ﴿وما صبرك إلا باللَّه﴾ أي بمعونة اللَّهِ وتأييده على ذلك.

وقوله سبحانه: ﴿ولا تحزن عليهم﴾ قيل: الضمير في قوله: ﴿عليهم﴾ يعودُ على الكُفار، أي: لا تتأسَّف على أنْ لم يُسْلِمُوا، وقالتْ فرقة: بل يعودُ على القَتْلى حمزة وأصحابه الذين حَزِنَ عليهم ﷺ والأولُ أصوبُ. ﴿ولا تك في ضَيْقٍ مما يمكرون﴾ **قرأ** الجمهور[2]: «في ضَيْقٍ» ـ بفتح الضاد ـ، **وقرأ** ابن كثير بكسر الضاد، وهما لغتان.

﴿إن اللَّه مع الذين اتقوا﴾: أي بالنصْرِ والمعونةِ، و﴿اتقوا﴾ يريدُ المعاصِيَ، و﴿محسنون﴾ هم الذين يتزيَّدون فيما نُدِبَ إليه من فِعْلِ الخَيْرِ/ وصلَّى اللَّهُ على سَيِّدنا محمدٍ وآله وصَحْبه وسلَّم تسليماً. ٢٨٦ ب

---

(١) بهذا اللفظ ذكره السيوطي في «**الدر المنثور**» (٤/ ٢٥٥ ـ ٢٥٦)، وعزاه لابن أبي إسحاق، وابن جرير.

(٢) ينظر: «**السبعة**» (٣٧٦)، و«**الحجة**» (٥/ ٨٠)، و«**إعراب القراءات**» (١/ ٣٦١)، و«**معاني القراءات**» (٢/ ٨٤)، و«**شرح الطيبة**» (٤/ ٤٢٠)، و«**شرح شعلة**» (٤٦٠)، و«**العنوان**» (١١٨)، و«**حجة القراءات**» (٣٩٥) و«**إتحاف**» (٢/ ١٩١).

تفسيرُ سُورة الإسراء

هذه السورة مكِّيَّةٌ إلا ثلاثَ آياتٍ، قال ابن مسعود: في «بني إسرائيل»، و «الكهف»: إنها من العتاق الأولِ، وهنَّ من تِلاَدِي، يريد أنَّهُنَّ من قديم كسبه[١].

بِسْمِ ٱللَّهِ ٱلرَّحْمَٰنِ ٱلرَّحِيمِ

﴿سُبْحَٰنَ ٱلَّذِىٓ أَسْرَىٰ بِعَبْدِهِۦ لَيْلًا مِّنَ ٱلْمَسْجِدِ ٱلْحَرَامِ إِلَى ٱلْمَسْجِدِ ٱلْأَقْصَا ٱلَّذِى بَٰرَكْنَا حَوْلَهُۥ لِنُرِيَهُۥ مِنْ ءَايَٰتِنَآ ۚ إِنَّهُۥ هُوَ ٱلسَّمِيعُ ٱلْبَصِيرُ ﴿١﴾﴾

قوله عزَّ وجلَّ: ﴿سبحان الذي أسرى بعبده ليلاً من المسجد الحرام﴾: جل العلماء على أن الإسراء كان بشَخْصه ﷺ، وأنه ركِب البُرَاق من مكَّة، ووصل إلى بيت المقدس، وصلَّى فيه، وقالتْ عائشة ومعاوية: إنما أُسْرِي بِرُوحه[٢]، والصحيحُ ما ذهب إليه الجمهورُ، ولو كانتْ منامةً، ما أمكن قريشاً التشنيعُ، ولا فُضِّل أبو بكر بالتصديق، ولا قالَتْ له أمُّ هانىء: لا تحدِّث الناس بهذا، فيكذِّبوك، إلى غير هذا من الدلائل، وأما قول عائشة فإنها كانت صغيرة، ولا حدثَتْ عن النبيِّ ﷺ، وكذلك معاوية.

قال ابن[٣] العربيِّ: قوله تعالى: ﴿سبحان الذي أسرى بعبده ليلاً﴾ قال علماؤنا: لو كان للنبيِّ ﷺ اسْمٌ هو أشرَفُ منه، لسماه اللَّه تعالى به في تلك الحَالةِ العَلِيَّة، وقد قال الأستاذ جمال الإسلام أبو القاسم عبد الكريم بن هَوَازِنَ: لما رَفَعه اللَّه إلى حضرته السَّنِيَّةِ وأرقاه فوق الكواكِب العُلْويَّة؛ ألزمه اسم العبوديَّة، تواضُعاً وإجلالاً للألوهية. انتهى من **«الأحكام»**.

و﴿سبحان﴾ مصدر معناه: تنزيهاً للَّه، وروى طلحة بن عبيد اللَّه الفَيَّاض أحد العَشَرة، أنه قال للنبيِّ ﷺ: ما معنى سبحان اللَّه؟ قال: تَنْزِيهُ اللَّه مِنْ كُلِّ سوء[٤]، وكان

---

(١) ينظر: **«المحرر الوجيز»** (٣/ ٤٣٤).

(٢) أخرجه الطبري (٨/ ١٦) برقم: (٢٢٠٣٣)، وذكره البغوي، وابن عطية (٣/ ٤٣٤).

(٣) ينظر: **«أحكام القرآن»** (٣/ ١١٩٢).

(٤) ذكره الهيثمي في **«مجمع الزوائد»** (١٠/ ٩٧ ـ ٩٨). وقال: رواه البزار وفيه عبد الرحمٰن بن حماد الطلحي، وهو ضعيف بسبب هذا، وغيره.

الإسراء فيما قال مقاتِلٌ وقتادةُ: قبل الهجرة بعامٍ[١]، وقيل: بعام ونصفٍ، والمتحقِّق أن ذلك كان بَعْدَ شَقِّ الصحيفة، وقبل بيعة العقبة، ووقع في «**الصحيحين**» لشَرِيك بن أبي نَمِرٍ، وَهْمٌ في هذا المعنى؛ فإنه روى حديثَ الإسراء، فقال فيه: وذلك قبل أنْ يوحى إليه، ولا خلاف بين المحدِّثين؛ أن هذا وَهْم من شريك.

قال * ص *: ﴿أسرى بعبده﴾ بمعنى: سَرَى، وليست همزتُهُ للتعدية، بل كـ«سَقَى وَأَسْقَى»، والباء للتعدية، و﴿ليْلاً﴾ ظرفٌ للتأكيد؛ لأن السُّرَى لا يكون لغةً إلا بليلٍ، وقيل: يعني به في جوف الليل، فلم يكن إدْلاجاً ولا ادِّلاَجاً انتهى.

و﴿المسجد الأقصى﴾: بيت المقدس، «والأقصى» البعيدُ، والبركة حولَهُ منْ وجهين:

أحدهما: النبوَّة والشرائعُ والرسُل الذين كانوا في ذَلِكَ القُطْر، وفي نواحيه.

والآخر: النِّعَم من الأشجار والمياه والأرض المفيدة.

وقوله سبحانه: ﴿لنريه﴾ يريد لنري محمَّداً بعينه آياتنا في السموات والملائكة والجَنَّةَ والسِّدْرةَ وغير ذلك من العجائبِ، مما رآه تلك الليلة، ولا خلاف أنَّ في هذا الإسراء فُرِضَت الصلواتُ الخمسُ على هذه الأمة.

٢٨٧ أ وقوله سبحانه: ﴿إنه هو/ السميع البصير﴾ وعيد للمكذِّبين بأمر الإسراء، أي: هو السميع لما تقولون، البصير بأفعالكم.

﴿وَءَاتَيْنَا مُوسَى ٱلْكِتَٰبَ وَجَعَلْنَٰهُ هُدًى لِّبَنِىٓ إِسْرَٰٓءِيلَ أَلَّا تَتَّخِذُوا۟ مِن دُونِى وَكِيلًا ﴿٢﴾ ذُرِّيَّةَ مَنْ حَمَلْنَا مَعَ نُوحٍ ۚ إِنَّهُۥ كَانَ عَبْدًا شَكُورًا ﴿٣﴾ وَقَضَيْنَآ إِلَىٰ بَنِىٓ إِسْرَٰٓءِيلَ فِى ٱلْكِتَٰبِ لَتُفْسِدُنَّ فِى ٱلْأَرْضِ مَرَّتَيْنِ وَلَتَعْلُنَّ عُلُوًّا كَبِيرًا ﴿٤﴾﴾

﴿وآتينا موسى الكتاب﴾، أي: التوراة.

وقوله: ﴿ألا تتخذوا من دوني وكيلاً...﴾ الآية: التقديرُ: فعلنا ذلك؛ لَئِلاَّ تتخذوا يا ذرية فـ ﴿ذُرِّيَّة﴾: منصوبٌ على النداء، وهذه مخاطبة للعالَم، ويتجه نصبُ (ذرِّيَّة) علىٰ أنه مفعول بـ«تتخذوا»، ويكون المعنى ألاَّ يتخذوا بشراً إلاهاً من دون اللَّه، و **قرأ** أبو عمرو[٢]

---

(١) ذكره البغوي (٣/ ٩٢)، وابن عطية (٣/ ٤٣٥)، والسيوطي في «**الدر المنثور**»، وعزاه لابن مردويه، عن عمرو بن شعيب، عن أبيه، عن جده.

(٢) وحجته أن الفعل قرب من الخبر عن بني إسرائيل، فجعل الفعل مسنداً إليهم، والمعنى حينئذ: جعلناه هدى لبني إسرائيل، لئلا يتخذوا من دوني وكيلاً.

=

وحده: «أَلاَّ يَتَّخِذُوا» بالياء، على لفظ الغائب، «والوكيل»؛ هنا من التوكيل، أي: متوكِّلاً عليه في الأمور، فهو ندٌّ للَّه بهذا الوجه، وقال مجاهد: ﴿وكيلاً﴾: شريكاً[١]، ووصف نوح بالشُّكْر؛ لأنه كان يحمد اللَّه في كل حالٍ، وعلى كل نعمةٍ من المطعم والمشرب والملبس والبراز وغير ذلك ﷺ، قاله سلمانُ الفارسيُّ وغيره[٢]، وقال ابن المبارك في «رقائقه»: أخبرنا ابنُ أبي ذئبٍ عن سعيدٍ المَقْبُرِيِّ عن أبيه عن عبد الله بن سَلاَم: أن موسى عليه السلام قال: يا ربِّ، ما الشكْرُ الذي ينبغي لَكَ؟ قَالَ: يَا مُوسَى لا يَزَالُ لِسَانُكَ رَطْباً مِنْ ذِكْرِي[٣]، انتهى، وقد رُوِّيناه مسنداً عن النبيِّ ﷺ أعني قوله: «لاَ يَزَالُ لِسَانُكَ رَطْباً مِنْ ذِكْرِ اللَّه»[٤].

وقوله سبحانَهُ: ﴿وقضينا إلى بني إسرائيل...﴾ الآية: قالتْ فرقة: ﴿قضينا﴾ معناه: في أم الكتاب.

قال * ع[٥] *: وإنما يُلْبِسُ في هذا المكان تعديةُ ﴿قضينا﴾ بـ«إلى»، وتلخيصُ المعنى عندي: أنَّ هذا الأمر هو مما قضاه اللَّه عزَّ وجلَّ في أمِّ الكتاب على بني إسرائيل،

= ينظر: «السبعة» (٣٧٨)، و«الحجة» (٥/ ٨٣)، و«إعراب القراءات» (١/ ٣٦٣)، و«معاني القراءات» (٢/ ٨٧)، و«شرح الطيبة» (٤/ ٤٢٢)، و«العنوان» (١١٩)، و«شرح شعلة» (٤٦١)، و«حجة القراءات» (٣٩٦)، و«إتحاف» (٢/ ١٩٣).

(١) أخرجه الطبري (٨/ ١٧) برقم: (٢٢٠٣٦)، وذكره ابن عطية (٣/ ٤٣٧)، والسيوطي في «الدر المنثور» (٤/ ٢٩٤)، وعزاه لابن أبي شيبة، وابن جرير، وابن المنذر، وابن أبي حاتم.

(٢) أخرجه الطبري (٨/ ١٩) برقم: (٢٢٠٤٤)، وذكره ابن عطية (٣/ ٤٣٧)، والسيوطي في «الدر المنثور» (٤/ ٢٩٤)، وعزاه للفريابي، وابن جرير، وابن المنذر، وابن أبي حاتم، وابن مردويه، والحاكم وصححه، والبيهقي في «شعب الإيمان».

(٣) أخرجه ابن المبارك في «الزهد» ص: (٣٣٠) رقم: (٩٤٢).

(٤) أخرجه الترمذي (٥/ ٤٥٨) كتاب «الدعوات» باب: ما جاء في فضل الذكر حديث (٣٣٧٥)، وابن ماجه (٢/ ١٢٤٦) كتاب «الأدب» باب: فضل الذكر، حديث (٣٧٩٣)، وابن أبي شيبة(١٠/ ٣٠١) رقم: (٥٩٠٢)، وأحمد (٤/ ١٩٠)، وفي «الزهد» ص: (٣٥)، والحاكم (١/ ٤٩٥)، وابن حبان (٢٣١٧ - موارد)، وأبو نعيم في «الحلية» (٩/ ٥١)، وابن المبارك في «الزهد» ص: (٣٢٨) رقم: (٩٣٥)، والبيهقي (٣/ ٣٧١) كتاب «الجنائز» باب: طوبى لحسن طال عمره وحسن عمله، كلهم من طريق عمرو بن قيس الكندي، عن عبد اللَّه بن بسر قال: جاء أعرابيان إلى النبي ﷺ فقال أحدهما: يا رسول اللَّه أخبرني بأمر أتشبث به، قال: فذكر الحديث.
وقال الترمذي: هذا حديث حسن غريب من هذا الوجه وقال الحاكم: صحيح الإسناد ولم يخرجاه ووافقه الذهبي، وصححه ابن حبان.

(٥) ينظر: «المحرر الوجيز» (٣/ ٤٣٧).

وألزمهم إياه، ثم أخبرهم به في التَّوْرَاة على لسان موسى، فلما أراد هنا الإعلام لنا بالأمرَيْنِ جميعاً في إيجازٍ، جعل ﴿قضينا﴾ دالَّة على النفوذ في أم الكتاب، وقَرَن بها «إلى» دالَّةً على إنزال الخير بذلك إلى بني إسرائيل، والمعنى المقصودُ مفهومٌ خلالَ هذه الألفاظ، ولهذا فسر ابنُ عباس مرةً بأنْ قال: ﴿قضينا إلى بني إسرائيل﴾، معناه: أعلمناهم[1]، وقال مرَّةً: «قضينا عليهم[2]»، و﴿الكتابُ﴾ هنا؛ التوراةُ لأن القَسَم في قوله: ﴿لتفسدن﴾ غير متوجِّه مع أنْ نجعل ﴿الكتابَ﴾ هو اللوح المحفوظ.

وقال * ص *: و﴿قضينا﴾: مضمَّنٌ معنى «أوْحَيْنَا»؛ ولذلك تعدَّى بـ«إلى»، وأصله أنْ يتعدَّى بنفسه إلى مفعولٍ واحدٍ؛ كقوله سبحانه: ﴿فَلَّما قَضَى مُوسى الأَجَلَ﴾ [القصص: ٢٩] انتهى، وهو حسنٌ موافق لكلام * ع *، وقوله «ولتعلُنَّ» أي: لتتجبَّرُنَّ، وتطلبون في الأرض العُلوَّ، ومقتضى الآيات أن اللَّه سبحانه أعْلَمَ بني إسرائيل في التوراة، أنه سيقع منهم عصيانٌ وكفرٌ لِنِعمِ اللَّه، وأنه سيرسل عليهم أمةً تغلبهم وتذلُّهم، ثم يرحمهم بعد ذلك، ويجعل لهم الكَرَّةَ ويردُّهم إلى حالهم من الظهور، ثم تقع منهم أيضاً تلك المعاصِي والقبائِحَ، فيبعث اللَّه تعالى عليهم أمةً أخرى تخرِّب ديارهم، وتقتلُهم، وتجليهم جلاءً، مبرِّحاً، وأعطى الوجودَ بعد ذلك هذا الأمْرَ كلَّه، قيل: كان بين المرتَيْنِ مِائَتَا سنةٍ، وعَشْرُ سنينَ مُلْكاً مؤيَّداً بأنبياء، وقيل: سبعون سنة.

﴿فَإِذَا جَآءَ وَعْدُ أُولَىٰهُمَا بَعَثْنَا عَلَيْكُمْ عِبَادًا لَّنَآ أُوْلِي بَأْسٍ شَدِيدٍ فَجَاسُواْ خِلَٰلَ ٱلدِّيَارِ وَكَانَ وَعْدًا مَّفْعُولًا ﴿٥﴾ ثُمَّ رَدَدْنَا لَكُمُ ٱلْكَرَّةَ عَلَيْهِمْ وَأَمْدَدْنَٰكُم بِأَمْوَٰلٍ وَبَنِينَ وَجَعَلْنَٰكُمْ أَكْثَرَ نَفِيرًا ﴿٦﴾ إِنْ أَحْسَنتُمْ أَحْسَنتُمْ لِأَنفُسِكُمْ وَإِنْ أَسَأْتُمْ فَلَهَا فَإِذَا جَآءَ وَعْدُ ٱلْءَاخِرَةِ لِيَسُـۥٓـُٔواْ وُجُوهَكُمْ وَلِيَدْخُلُواْ ٱلْمَسْجِدَ كَمَا دَخَلُوهُ أَوَّلَ مَرَّةٍ وَلِيُتَبِّرُواْ مَا عَلَوْاْ تَتْبِيرًا ﴿٧﴾ عَسَىٰ رَبُّكُمْ أَن يَرْحَمَكُمْ وَإِنْ عُدتُّمْ عُدْنَا وَجَعَلْنَا جَهَنَّمَ لِلْكَٰفِرِينَ حَصِيرًا ﴿٨﴾﴾

٢٨٧ ب وقوله سبحانه: ﴿فإذا جاء وعد أولاهما﴾ الضمير في قوله: ﴿أولاهما﴾ عائدٌ/ على قوله ﴿مرتين﴾، وعبَّر عن الشر بـ«الوعد»؛ لأنه قد صرَّح بذكْرِ المعاقبة.

قال * ص *: ﴿وعد أولاهما﴾، أي: موعود، وهو العقاب، لأن الوعد سبق

---

(١) أخرجه الطبري (٨/ ٢٠) برقم: (٢٢٠٥١)، وذكره ابن عطية (٣/ ٤٣٧)، والسيوطي في «الدر المنثور» (٤/ ٢٩٥)، وعزاه لابن جرير، وابن المنذر، وابن أبي حاتم، عن ابن عباس رضي اللَّه عنهما.

(٢) أخرجه الطبري (٨/ ٢٠) برقم: (٢٢٠٥٢) بنحوه، وذكره ابن عطية (٣/ ٤٣٧)، والسيوطي في «الدر المنثور» (٤/ ٢٩٦)، وعزاه لابن جرير، وابن أبي حاتم، عن ابن عباس رضي اللَّه عنهما.

بذلك، وقيلَ: هو على حذف مضاف، أي وعد عقاب أولاهما. انتهى، وهو معنى ما تقدَّم

واختلف الناس في العبيد المبعوثِينَ، وفي صورة الحال ٱختلافاً شديداً متباعِداً، عيونُهُ أنَّ بني إِسرائيل عَصَوْا وقتلوا زكريَّاء عليه السلام، فغزاهُمْ سِنْجارِيبُ مَلِك بابل، قاله ابن إسحاق وابن جُبَيْر[1].

وقال ابن عباس: غزاهُمْ جالوتُ من أهْل الجزيرة[2]، وقيل: غزاهم بُخْتَ نَصَّرَ، وروي أنه دخل قَبْلُ في جيش من الفرس، وهو خامل يسير في مَطْبَخ الملك، فٱطَّلع مِنْ جور بني إِسرائيل على ما لم تعلمه الفُرْسُ، فَلمَّا انصرف الجيشُ، ذكر ذلك للملك الأعظَم، فلما كان بعد مدَّة، جعله الملك رئيسَ جيشٍ، وبعثه فخرَّب بيت المقدس، وقتلهم، وأجلاهم، ثم انصرَفَ، فوجد المَلِكَ قد ماتَ، فمَلَكَ موضعه، وٱستمرَّتْ حاله حتى ملك الأرْضَ بعد ذلك، وقالت فرقة: إنما غزاهم بُخْتَ نَصَّرَ في المرَّة الأخيرة حين عَصَوْا وقتلوا يحيى بن زَكَرِيَّاءَ، وصورة قتله: أن الملك أراد أنْ يتزوج بِنْتَ امرأته، فنهاه يحيى عَنْها، فعزَّ ذلك على امرأته، فزَّينت بنْتَها، وجعَلَتها تسقي المَلِك الخمر، وقالت لها: إذا راوَدَكَ عن نفسك، فتمنَّعي حَتَّى يعطيَكِ المَلِكُ ما تَتَمَنَّيْنَ، فإذا قال لك: تَمنِّي عَلَيَّ ما أردتِّ، فقولي: رأسَ يحيى بن زكرياء، ففعلَتِ الجارية ذلك، فردَّها الملك مرَّتَيْنِ، وأجابها في الثالثة، فجيء بالرأْسِ في طَسْتٍ، ولسانُهُ يتكلَّم، وهو يقول: لا تحلُّ لك، وجرى دمُ يحيى، فلم ينقطعْ، فجعل الملك عليه التُرابَ، حتى ساوى سور المدينةِ، والدمُ ينبعث، فلما غزاهم المَلِكُ الذي بُعِثَ عليهم بحسب الخِلاَفِ الذي فيه، قَتَلَ منهم على الدم سبعين ألفاً حتى سكَنَ، هذا مقتضى خبرهم، وفي بعض الروايات زيادة ونقصٌ، وقرأ الناس: «فَجَاسُوا»، وقرأ أبو السَّمَّال[3]: بالحاء، وهما بمعنى الغلبةِ والدخولِ قهراً، وقال مُؤَرِّجٌ: جَاسُوا خِلاَلَ الأزِقَّةَ.

* ت * قال * ص *: ﴿جاسوا﴾ مضارعُه يَجُوسُ، ومصدره جَوْسٌ وجَوَسَانٌ،

---

(١) أخرجه الطبري (٨/ ٢٧) برقم: (٢٢٠٦٨)، وذكره البغوي (٣/ ١٠٦)، وابن عطية (٣/ ٤٣٨)، وابن كثير في «تفسيره» (٣/ ٢٥).

(٢) أخرجه الطبري (٨/ ٢٢٧) برقم: (٢٢٠٦٥)، وذكره ابن عطية (٣/ ٤٣٨)، وابن كثير في «تفسيره» (٣/ ٢٥).

(٣) ينظر: «المحتسب» (٢/ ١٥)، وقرأ بها طلحة كما في «الكشاف» (٢/ ٦٤٩)، وينظر: «المحرر الوجيز» (٣/ ٤٣٩)، و«البحر المحيط» (٦/ ٩)، و«الدر المصون» (٤/ ٣٧٢)، ووقع في «مختصر الشواذ» ص: (٧٨)، نسبتها إلى أبي السمال بالحاء والشين «فحاشوا».

ومعناه: التردُّد، ﴿وخلال﴾ ظرف، أي: وسط الديار انتهى.

وقوله سبحانه: ﴿ثم رددنا لكم الكرة عليهم...﴾ الآية عبارة عما قاله سبحانه لبني إسرائيل في التوراة، وجعل «رددنا» موضع «نَرُدُّ»، لما كان وعد اللَّه في غاية الثِّقَة، وأنه واقع لا محالة، فعبَّر عن المستقبل بالماضي، وهذه الكرة هي بعد الجولة الأولى، كما وصفْنا، فغَلَبَتْ بنو إسرائيل على بيت المقدس، وملَكُوا فيه، وحَسُنت حالهم بُرْهةً من الدهْرِ، وأعطاهم اللَّه الأموالَ والأولادَ وجعلَهم إذا نفروا إلى أمْرٍ أكثر النَّاس، فلما قال اللَّه: إني سأفعل بُكْم هكذا، عقَّب بوصيَّتهم في قوله: ﴿إن أحسنتم أحسنتم لأنفسكم...﴾ الآية، المعنى: إنكم بعملكم تُجَازَوْنَ، و﴿وعد الآخرة﴾ معناه: من المرَّتَيْن.

/ وقوله: ﴿ليسوءوا﴾ اللام لام أمْرٍ، وقيل: المعنى: بعثناهم، ليسوؤوا وليدخلوا، فهي لام كَيْ كلّها، والضمير للعباد أُولي البأس الشديد، و﴿المسجد﴾ مسجد بيت المقدس، «وتَبَّر» معناه: أفسد بغشمٍ وركوب رأْس. ٢٨٨أ

وقوله: ﴿ما علوا﴾، أي: ما علوا عليه من الأقطار، وملكوه من البلاد، وقيل: «ما» ظرفية، والمعنى مدة علوهم وغلبتهم على البلاد.

وقوله سبحانه: ﴿عسى ربكم أنْ يرحمكم...﴾ الآية: يقول اللَّه عزَّ وجلَّ لبقية بني إسرائيل: عسى ربكم إن أطعتم في أنفسكم وآستقمتُمْ أنْ يرحمكم، وهذه العِدَةُ ليست برجوعِ دولةٍ، وإنما هي بأنْ يرحم المطيع منهم، وكان من الطاعة آتِّبَاعهم لعيسى ومحمَّد عليهما السلام، فلم يفعلوا، وعادوا إلى الكفر والمعصية، فعاد عقابُ اللَّه عليهم بِضَرْبِ الذِّلة عليهم، وقتلِهِمْ وإذلالِهِمْ بِيَدِ كلِّ أمة، و«الحصير»: من الحَصْر بمعنى السَّجْن، وبنحو هذا فسَّره مجاهد وغيره[1]، وقال الحسن: «الحصير» في الآية: أراد به ما يفترشُ ويُبْسَطُ؛ كالحصير المعروف عند الناس[2].

قال * ع[3] *: وذلك الحصيرُ أيضاً هو مأخوذ من الحَصْر.

---

(١) أخرجه الطبري (٨/ ٤٢) برقم: (٢٢١٠٦)، ذكره ابن عطية (٣/ ٤٤٠)، وابن كثير في «تفسيره» (٣/ ٢٦)، والسيوطي في «الدر المنثور» (٤/ ٣٠٠)، وعزاه لابن جرير، وابن المنذر، وابن أبي حاتم.

(٢) أخرجه الطبري (٨/ ٤٢) برقم: (٢٢١٠٩)، وذكره البغوي (٣/ ١٠٧)، وابن عطية (٣/ ٤٤٠)، وابن كثير في «تفسيره» (٣/ ٢٦)، والسيوطي في «الدر المنثور» (٤/ ٣٠٠)، وعزاه لعبد الرزاق، وابن جرير، وابن المنذر، وابن أبي حاتم.

(٣) ينظر: «المحرر الوجيز» (٣/ ٤٤٠).

﴿إِنَّ هَٰذَا ٱلْقُرْءَانَ يَهْدِى لِلَّتِى هِىَ أَقْوَمُ وَيُبَشِّرُ ٱلْمُؤْمِنِينَ ٱلَّذِينَ يَعْمَلُونَ ٱلصَّٰلِحَٰتِ أَنَّ لَهُمْ أَجْرًا كَبِيرًا ﴿٩﴾ وَأَنَّ ٱلَّذِينَ لَا يُؤْمِنُونَ بِٱلْءَاخِرَةِ أَعْتَدْنَا لَهُمْ عَذَابًا أَلِيمًا ﴿١٠﴾﴾

وقوله سبحانه: ﴿إن هذا القرآن يهدي للتي هي أقوم...﴾ الآية: ﴿يهدي﴾، في هذه الآية بمعنى يرشدُ، ويتوجَّه فيها أن تكون بمعنى «يدعو» و «التي» يريد بها الحالَةَ والطريقةَ، وقالتْ فرقة: «التي هي أقوم»: لا إلٰه إلا اللَّه، والأول أعمُّ، «والأجر الكبير» الجنة؛ وكذلك حيثُ وقع في كتاب اللَّه فضْل كبير، وأجرٌ كبيرٌ، فهو الجنة، قال البَاجِيُّ قال ابنُ وَهْبٍ: سمعتُ مالكاً يقول: إن ٱستطعتَ أن تجعل القرآن إماماً، فافعلْ، فهو الإمام الذي يهدي إلى الجَنَّة. قال أبو سليمان الدارانيُّ: ربَّما أقَمْتُ في الآية الواحدةِ خَمْسَ ليالٍ، ولولا أني أدَعُ التفكُّر فيها، ما جزتها، وقال: إنما يُؤتَى على أحدكم من أنه إذا ابتدأ السورة، أراد آخرها. قال الباجيُّ. وروى ابن لبابة عن العتبي عن سُحْنُون؛ أنه رأى عبد الرحمٰن بن القاسم في النومِ، فقال له: ما فعلَ اللَّهُ بك؟ قال: وَجَدتُّ عنده ما أَحْبَبْتُ! قال له: فأي أعمالِكَ وجدتَّ أفضلَ؟ قال: تلاوة القرآن، قال: قلتُ له: فالمسائلُ، فكان يشير بأصبعه؛ كأنه يلشيها، فكنت أسأله عن ابن وَهْب، فيقول لي: هو في عِلِّيِّينَ. انتهى من «**سنن الصالحين**».

﴿وَيَدْعُ ٱلْإِنسَٰنُ بِٱلشَّرِّ دُعَآءَهُۥ بِٱلْخَيْرِ ۖ وَكَانَ ٱلْإِنسَٰنُ عَجُولًا ﴿١١﴾ وَجَعَلْنَا ٱلَّيْلَ وَٱلنَّهَارَ ءَايَتَيْنِ ۖ فَمَحَوْنَآ ءَايَةَ ٱلَّيْلِ وَجَعَلْنَآ ءَايَةَ ٱلنَّهَارِ مُبْصِرَةً لِّتَبْتَغُوا۟ فَضْلًا مِّن رَّبِّكُمْ وَلِتَعْلَمُوا۟ عَدَدَ ٱلسِّنِينَ وَٱلْحِسَابَ ۚ وَكُلَّ شَىْءٍ فَصَّلْنَٰهُ تَفْصِيلًا ﴿١٢﴾﴾

وقوله سبحانه: ﴿ويدع الإنسان بالشر دعاءه بالخير وكان الإنسان عجولاً﴾: سقطت الواوُ من ﴿يَدْعُ﴾ في خطِّ المصحف[1].

قال ابن عباس وقتادة ومجاهد: هذه الآية نزلَتْ ذامَّة لما يفعله الناس من الدعاء على أموالهم في وقت الغَضَبَ والضَّجَر، فأخبر سبحانه أنهم يدْعُون بالشرِّ في ذلك الوقتِ، كما يدعون بالخير في وقت التثبُّت، فلو أجاب اللَّه دعاءهم، أهلكهم، لكنه سبحانه يصفَحُ ولا يجيبُ دعاء الضَّجر المستعجل[2]، ثم عَذَرَ سبحانه بعض العُذْرَ في أن الإنسان له عَجَلة

---

(١) قال الشيخ البنا: «واتفقوا على كتابة «ويدعُ الإنسانُ» بحذف الواو». ينظر: «**إتحاف فضلاء البشر**» (٢/ ٢٠٧).

(٢) أخرجه الطبري (٨/ ٤٤) برقم: (٢٢١١٢)، وذكره ابن عطية (٣/ ٤٤١)، وابن كثير في «**تفسيره**» (٣/ ٢٦)، والسيوطي في «**الدر المنثور**» (٤/ ٣٠١)، وعزاه لابن جرير.

٢٨٨ ب فطرية، ﴿والإنسان﴾ هنا: يراد به/ الجنس؛ قاله مجاهد وغيره[١].

وقال ابن عباس وسليمان: الإشارة إلى آدم لما نفخ الرُّوح في رأسه، عَطَس وأبصر، فلما مشى الرُّوح في بدنه قبل ساقيه، أعجبته نفسه، فذهب ليمشي مستعجلاً لذلك[٢]، فلم يقدر، والمعنى؛ على هذا فأنتم ذَوُوا عجَلةٍ موروثةٍ من أبيكم، وقالت فرقة: معنى الآية: معاتبة الناس في دعائهم بالشرِّ مكانَ ما يجبُ أنْ يدعوه بالخير.

* ت *: قول هذه الفرقة نقله * ع *[٣] غير ملخَّص، فأنا لخَّصته.

وقوله سبحانه: ﴿وجعلنا الليل والنهار آيتين...﴾ الآية هنا العلامةُ المنصُوبة للنَّظَر والعِبْرة.

وقوله سبحانه: ﴿فمحونا آية الليل﴾ قالتْ فيه فرقة: سببُ تعقيب الفاء أن اللَّه تعالى خَلَق الشمْسَ والقَمَر مضيئَيْنِ، فمحا بعد ذلك القَمَرَ، محاه جبريلُ بجناحه ثلاثَ مرَّات، فمِنْ هنالك كَلَفُهُ، وقالت فرقة: إن قوله: ﴿فمحونا آية الليل﴾ إنما يريدُ في أصْلِ خلقته، ﴿وجعلنا آية النهار مبصرة﴾، أي: يُبْصَرُ بها ومعها، ليبتغي الناس الرزْقَ وَفَضْلَ اللَّهِ، وجعَلَ سبحانه القمَرَ مخالفاً لحالِ الشمْسِ؛ ليعلم به العدَدُ من السنينَ والحسابُ للأشهرِ والأيامِ، ومعرفةُ ذلك في الشرْعِ إنما هو من جهة القمرِ، لا من جهة الشمس، وحكى عياضٌ في «المدارك» في ترجمة الغازي بن قَيْس قال: روي عن الغازي بن قَيْس؛ أنه كان يقول: ما مِنْ يوم يأتي إلاَّ ويقولُ: أَنَا خَلْقٌ جَدِيد، وعَلَى مَا يُفْعَلُ فيَّ شَهِيد، فَخُذُوا مِنِّي قَبْلَ أنْ أَبِيد، فإذاً أمْسى ذلك اليومُ، خَرَّ للَّهِ ساجِداً، وقال: الحَمْدُ للَّهِ الَّذِي لَمْ يَجْعَلنِي الْيَوْم العَقيم. انتهى. «والتفصيل» البيان.

﴿وَكُلَّ إِنسَٰنٍ أَلْزَمْنَٰهُ طَٰٓئِرَهُۥ فِى عُنُقِهِۦ ۖ وَنُخْرِجُ لَهُۥ يَوْمَ ٱلْقِيَٰمَةِ كِتَٰبًا يَلْقَىٰهُ مَنشُورًا ﴿١٣﴾ ٱقْرَأْ كِتَٰبَكَ كَفَىٰ بِنَفْسِكَ ٱلْيَوْمَ عَلَيْكَ حَسِيبًا ﴿١٤﴾ مَّنِ ٱهْتَدَىٰ فَإِنَّمَا يَهْتَدِى لِنَفْسِهِۦ ۖ وَمَن ضَلَّ فَإِنَّمَا يَضِلُّ عَلَيْهَا ۚ وَلَا تَزِرُ وَازِرَةٌ وِزْرَ أُخْرَىٰ ۗ وَمَا كُنَّا مُعَذِّبِينَ حَتَّىٰ نَبْعَثَ رَسُولًا ﴿١٥﴾﴾

وقوله سبحانه: ﴿وكل إنسان ألزمناه طائره﴾ قال ابن عباس: ﴿طائره﴾ ما قُدِّر له

---

(١) ذكره الطبري (٨/ ٤٥)، وذكره ابن عطية (٣/ ٤٤١).

(٢) أخرجه الطبري (٨/ ٤٥) برقم: (٢٢١١٧)، وذكره ابن عطية (٣/ ٤٤١)، وابن كثير في «تفسيره» (٣/ ٢٦)، والسيوطي في «الدر المنثور» (٤/ ٣٠١)، وعزاه لابن أبي شيبة، وابن جرير، وابن أبي حاتم، وابن المنذر، وابن عساكر.

(٣) ينظر: «المحرر الوجيز» (٣/ ٤٤١).

وعليه[١]، وخاطب اللَّه العربَ في هذه الآية بما تَعْرِف، وذلك أنه كان مِنْ عادتها التيمُّنُ والتشاؤم بالطَّيْر في كونها سانحةً وبارحةً، وكَثُر ذلك حتَّى فعلته بالظِّباء وحيوانِ الفَلاَ، وسمَّت ذلك كلَّه تَطَيُّراً، وكانتْ تعتقدُ أنَّ تلك الطِّيَرَةَ قاضية بما يلقى الإنسان من خيرٍ وشرٍّ، فأخبرهم اللَّه تعالى في هذه الآية بأوجز لفظٍ، وأبلغِ إشارةٍ، أن جميع ما يلقى الإنسانُ من خير وشر قد سَبَقَ به القضاء، وألزم حظه وعمله وتكسُّبه في عنقه، وذلك في قوله عزَّ وجلَّ: ﴿وكل إنسان ألزمناه طائره في عنقه﴾، فعَّبر عن الحظِّ والعمل؛ إذ هما متلازمانِ، بالطائر؛ قاله مجاهد وقتادة[٢]، بحسب معتقد العرب في التطيُّرِ، ﴿ونخرج له يوم القيامة كتاباً يلقاه منشوراً﴾: هذا الكتابُ هو عمل الإنسان وخطيئاته، ﴿اقرأ كتابك﴾ أي: يقال له: اقرأ كتابك، وأسند الطبريُّ عن الحسن، أنه قال: يا ابْنَ آدم بُسِطَتْ لك صحيفةٌ، ووُكِلَ بك مَلَكَانِ كريمانِ؛ أحدهما عن يمينِكَ يكتُبُ حسناتِكَ، والآخر عن شمالِكَ يحفظُ سيئاتكَ، فأَمْلِلْ ما شئتَ وأقلِلْ أو أكثِر حتَّى إذا مُتَّ طُوِيَتْ صحيفتُكَ فجعلَتْ في عنقك معَكَ في قَبْرك حتى تَخْرُجَ لك/ يوم القيامة كتاباً تلقاه منشوراً ﴿اقْرأ كتابكَ كَفَى بنفسكَ اليَوْمَ عَلَيْكَ حسيباً﴾ قد عَدَلَ واللَّه فيكَ، مَنْ جعلك حسيبَ نَفْسك[٣]. ٢٨٩أ

قال * ع *[٤] فعلى هذه الألفاظِ التي ذكر الحسنُ يكون الطائرُ ما يتحصَّل مع ابْنِ آدم من عمله في قَبْره، فتأمَّل لفظه، وهذا قول ابن عباس[٥]، وقال قتادة في قوله: اقرأ كتابك: إنه سيقرأ يومئذ من لم يكُنْ يقرأ[٦].

﴿وَإِذَآ أَرَدْنَآ أَن نُّهْلِكَ قَرْيَةً أَمَرْنَا مُتْرَفِيهَا فَفَسَقُوا۟ فِيهَا فَحَقَّ عَلَيْهَا ٱلْقَوْلُ فَدَمَّرْنَٰهَا تَدْمِيرًا ﴿١٦﴾ وَكَمْ أَهْلَكْنَا مِنَ ٱلْقُرُونِ مِنۢ بَعْدِ نُوحٍ ۗ وَكَفَىٰ بِرَبِّكَ بِذُنُوبِ عِبَادِهِۦ خَبِيرًۢا بَصِيرًا ﴿١٧﴾ مَّن كَانَ يُرِيدُ ٱلْعَاجِلَةَ عَجَّلْنَا

---

(١) أخرجه الطبري (٨/ ٤٧) برقم: (٢٢١٣٣)، وذكره البغوي (٣/ ١٠٨)، وذكره ابن عطية (٣/ ٤٤٢)، وذكره السيوطي في «الدر المنثور» (٤/ ٣٠٣)، وعزاه لابن المنذر، وابن أبي حاتم.

(٢) أخرجه الطبري (٨/ ٤٧) برقم: (٢٢١٣٣)، وذكره البغوي (٣/ ١٠٨)، وابن عطية (٣/ ٤٤٢)، والسيوطي في «الدر المنثور» (٤/ ٣٠٣)، وعزاه لأبي داود في كتاب «القدر»، وابن جرير، وابن المنذر، وابن أبي حاتم.

(٣) ذكره البغوي (٣/ ١٠٨)، وذكره ابن عطية (٣/ ٤٤٣)، وذكره ابن كثير (٣/ ٢٨) بنحوه، وذكره السيوطي في «الدر المنثور» ((٣/ ٣٠٤)، وعزاه لابن جرير.

(٤) ينظر: «المحرر الوجيز» (٤٤٣).

(٥) أخرجه الطبري (٨/ ٤٩) برقم: (٢٢١٤١)، وذكره البغوي (٣/ ١٠٨)، وابن عطية (٣/ ٤٤٣)، وابن كثير في «تفسيره» (٣/ ٢٨)، والسيوطي في «الدر المنثور» (٤/ ٣٠٤)، وعزاه لابن جرير.

(٦) أخرجه الطبري (٨/ ٥٠) برقم: (٢٢١٤٥)، وذكره البغوي (٣/ ١٠٨)، وابن عطية (٣/ ٤٤٣)، والسيوطي في «الدر المنثور» (٤/ ٣٠٤)، وعزاه لابن جرير، وابن أبي حاتم.

لَهُۥ فِيهَا مَا نَشَآءُ لِمَن نُّرِيدُ ثُمَّ جَعَلْنَا لَهُۥ جَهَنَّمَ يَصْلَىٰهَا مَذْمُومًا مَّدْحُورًا ﴿١٨﴾ وَمَنْ أَرَادَ ٱلْآخِرَةَ وَسَعَىٰ لَهَا سَعْيَهَا وَهُوَ مُؤْمِنٌ فَأُوْلَٰٓئِكَ كَانَ سَعْيُهُم مَّشْكُورًا ﴿١٩﴾ كُلًّا نُّمِدُّ هَٰٓؤُلَآءِ وَهَٰٓؤُلَآءِ مِنْ عَطَآءِ رَبِّكَ وَمَا كَانَ عَطَآءُ رَبِّكَ مَحْظُورًا ﴿٢٠﴾﴾

وقوله سبحانه: ﴿وإذا أردنا أنْ نهلك قرية أمرنا مترفيها﴾ **قرأ** الجمهور[١]: «أَمَرْنَا»؛ على صيغة الماضي، وعن نافع وابن كثير، في بعض ما رُوِيَ عنهما: «آمَرْنَا» بمد الهمزة؛ بمعنى كَثَّرنا، **وقرأ** أبو عمرو بخلاف عنه: «أَمَّرْنَا» بتشديد الميم، وهي قراءة أبي عثمان النَّهْديِّ، وأبي العاليةِ وابن عبَّاسٍ، ورُوِيَتْ عن علي، قال الطبري[٢] القراءة **الأولى** معناها: أمرناهم بالطَّاعة، فعصَوْا وفَسَقُوا فيها، وهو قولُ ابن عباس[٣] وابنِ جبير، **والثانية**: معناها: كَثَّرناهم، **والثالثة**: هي من الإمارَةِ، أي ملَّكناهم على الناس، قال الثعلبي: واختار أبو عُبَيْد وأبو حاتم قراءة الجمهور، قال أبو عُبَيْد: وإنما اخترْتُ هذه القراءة، لأنَّ المعاني الثلاثةَ مجتمعةٌ فيها، وهي معنى الأمْرِ والإمارة والكثرة انتهى.

* ت *: وعبارة ابن العربي[٤]: ﴿أمَرْنَا مترفيها﴾ يعني بالطاعة، ففسقوا بالمخالَفَة انتهى من كلامه على الأفعال الواقعة في القرآن، «والمترف»: الغنيُّ من المالِ المتنعِّم، والتُّرْفَةُ: النِّعمة، وفي مُصْحف أبيٍّ بن كعب: «قَرْيَةً بَعَثْنَا أكابِرَ مُجْرِميها فَمَكَرُوا فيها».

وقوله سبحانه: ﴿فحق عليها القول﴾، أي: وعيدُ اللَّه لها الذي قاله رسولهم، «والتدميرُ» الإهلاك مع طَمْس الآثار وهَدْمِ البناء.

﴿وكم أهلكنا من القرون...﴾ الآية: مثال لقريشٍ ووعيدٌ لهم، أي: لستم ببعيد مما حصلوا فيه إن كذبتم، واختلف في القرن، وقد روى محمَّد بن القاسم في خَتِنِهِ[٥] عَبْد اللَّه بن بُسْر، قال: وضع رسُولُ اللَّه ﷺ يَدَهُ على رأسه، وقال: «سَيَعِيشُ هَذَا الغُلاَمُ قَرْناً»

---

(١) ينظر: اختلاف القراء في هذا الحرف في: **«السبعة»** (٣٧٩)، و**«الحجة»** (٥/ ٩١)، و**«معاني القراءات»** (٢/ ٨٩)، و**«شرح الطيبة»** (٤/ ٤٢٦)، و**«إتحاف»** (٢/ ١٩٥)، و**«المحرر الوجيز»** (٣/ ٤٤٤)، و**«البحر المحيط»** (٦/ ١٧)، و**«الدر المصون»** (٤/ ٣٧٩)، و**«المحتسب»** (٢/ ١٥).

(٢) ينظر: **«الطبري»** (٨/ ٥١).

(٣) أخرجه الطبري (٨/ ٥١) برقم: (٢٢١٥٠)، وذكره ابن عطية (٣/ ٤٤٤)، وابن كثير في **«تفسيره»** (٣/ ٣٣)، والسيوطي في **«الدر المنثور»** (٤/ ٣٠٧)، وعزاه لابن جرير.

(٤) ينظر: **«أحكام القرآن»** (٣/ ١١٩٦).

(٥) في الحديث: علي خَتَنُ رسول الله ﷺ، أي زوج ابنته.
ينظر: **«لسان العرب»** (ختن).

قُلْتُ: كم القَرْنُ؟ قالَ: مِائَةُ سنة[١] قال محمد بن القاسِمِ: فما زِلْنَا نَعُدُّ له حتى كملِ مِائَةَ سنةٍ، ثم ماتَ رحمه الله.

والباء في قوله: ﴿بربك﴾ زائدةٌ، التقديرُ وكفَى ربُّكَ، وهذه الباء إنما تجيء في الأغلب في مَدْحٍ أو ذمٍّ، وقد يجيء «كَفَى» دون باء، كقول الشاعر: [الطويل]

..... كَفَى الشَّيْبُ وَالإِسْلاَمُ لِلْمَرْءِ نَاهِيَا[٢]

وكقول الآخر: [الطويل]

وَيُخْبِرُنِي عَنْ غَائِبِ المَرْءِ هَدْيُهُ كَفَى الهَدْيُ عَمَّا غَيَّبَ المَرْءُ مُخْبِرَا[٣]

وقوله سبحانه: ﴿من كان يريد العاجلة عجلنا له فيها ما نشاء لمن نريد...﴾ الآية: المعنى فإن اللَّه يعجِّل لمن يريدُ من هؤلاء ما يشاء سبحانه؛ على قراءة النون[٤]، أو ما يشاء هذا المريدُ؛ على قراءة الياء، وقوله: ﴿لمن نريد﴾ شرط كافٍ على القراءتين، وقال أبو إسحاق الفَزَارِيُّ: المعنى: لِمَنْ نريدُ هَلَكَتَه[٥]، و«المدحورُ»: المهان المُبْعَدُ المذَّلل المسخُوطُ عليه.

وقوله سبحانه: ﴿ومن أراد الآخرة﴾، أي: إرادَة يقين وإيمانٍ بها، وباللَّهِ ورسالاتِهِ، ثم شرَطَ/ سبحانه في مريدِ الآخرة أنْ يَسعى لها سَعْيَها، وهو ملازمَة أعمالِ الخير على ٢٨٩ ب

---

(١) أخرجه الطبري في «تفسيره» (١٥/ ٤٤)، وذكره السيوطي في «الدر المنثور» (٥/ ٧١)، وزاد نسبته إلى ابن أبي حاتم.

(٢) عجز بيت وصدره:

عميرة ودع إن تجهزت غاديا .....

ينظر: «الإنصاف» (١/ ١٦٨)، و«خزانة الأدب» (١/ ٢٦٧)، (٢/ ١٠٢ ـ ١٠٣)، و«سر صناعة الإعراب» (١/ ١٤١)، و«شرح التصريح» (٢/ ٨٨)، و«شرح شواهد المغني» (١/ ٣٢٥)، و«الكتاب» (٢/ ٢٦)، (٤/ ٢٢٥)، و«لسان العرب» (١٥/ ٢٢٦) (كفى)، و«مغني اللبيب» (١/ ١٠٦)، و«المقاصد النحوية» (٣/ ٦٦٥)، وبلا نسبة في «أسرار العربية» ص: (١٤٤)، و«أوضح المسالك» (٣/ ٢٥٣)، و«شرح الأشموني» (٢/ ٣٦٤)، و«شرح عمدة الحافظ» ص: (٤٢٥)، و«شرح قطر الندى» ص: (٣٢٣)، و«شرح المفصل» (٢/ ١١٥)، (٧/ ٨٤)، (١٤٨)، (٨/ ٢٤، ٩٣، ١٣٨)، و«لسان العرب» (١٥/ ٣٤٤) (نهى).

(٣) البيت لزياد بن زيد العدوي، ينظر: في «الغراء» (٢/ ١١٩)، و«التهذيب»، و«اللسان» (هدى)، و«البحر» (٦/ ١٤)، و«الدر» (٤/ ٣٧٧).

(٤) قرأ الجمهور بالنون «نشاء». ونافع «يشاء» بالياء من تحت. ينظر: «المحرر الوجيز» (٣/ ٤٤٦)، و«البحر المحيط» (٦/ ١٨).

(٥) أخرجه الطبري (٨/ ٥٥) برقم: (٢٢١٧١)، وذكره ابن عطية (٣/ ٤٤٦).

حُكْم الشرع، ﴿فأولئك كان سعيهم مشكوراً﴾ ولا يشكر اللَّه سعياً ولا عملاً إلا أثابَ عليه، وغَفَر بسببه؛ ومنه قوله ﷺ في حديثِ الرجُلِ الذي سَقَى الكَلْبَ العاطِشَ: «فَشَكَرَ اللَّهُ لَهُ فَغَفَرَ له[1]».

وقوله سبحانه: ﴿كلاً نمد هؤلاء وهؤلاء من عطاء ربك﴾ يحتملُ أنْ يريد بـ«العطاء» الطاعات لمريد الآخرةِ، والمعاصي لمريد العاجلةِ، وروي هذا التأويل عن ابن[2] عباس، ويحتمل أن يريد بالعطاء رزقَ الدنيا، وهو تأويل الحسن بن أبي الحسن، وقتادة[3]، المعنى أنه سبحانه يرزقُ في الدنيا من يريد العاجلَة ومريدَ الآخرة، وإنما يقع التفاضُلُ والتبايُنُ في الآخرةِ، ويتناسَبُ هذا المعنى مع قوله: ﴿وما كان عطاء ربك محظوراً﴾، أي: ممنوعاً، وقَلَّمَا تصلح هذه العبارةُ لمن يُمَدّ بالمعاصي.

﴿ٱنظُرْ كَيْفَ فَضَّلْنَا بَعْضَهُمْ عَلَىٰ بَعْضٍ ۚ وَلَلْآخِرَةُ أَكْبَرُ دَرَجَٰتٍ وَأَكْبَرُ تَفْضِيلًا ﴿٢١﴾ لَّا تَجْعَلْ مَعَ ٱللَّهِ إِلَٰهًا ءَاخَرَ فَتَقْعُدَ مَذْمُومًا مَّخْذُولًا ﴿٢٢﴾﴾

وقوله: ﴿انظر كيف فضلنا بعضهم على بعض﴾ الآية تُدلُّ دلالةً ما على أن العطاء في التي قبلها الرِّزْق، وباقي الآية معناه أوضَحُ من أن يبيَّن.

وقوله سبحانه: ﴿لا تجعل مع اللَّه إلٰهاً آخر فتقعد مذموماً مخذولاً﴾ هذه الآية خطابٌ للنبيِّ ﷺ والمراد لجميعِ الخلقِ، قاله الطبري[4] وغيره، ولا مريةَ في ذمِّ مَنْ نحت عوداً أو حجراً، وأشركه في عبادة ربه.

قال * ص *: ﴿فتقعد﴾، أي: فتصير؛ بهذا فسره الفراء وغيرهُ ا هـ.

«والخذلان»؛ في هذا بإسلام اللَّه لعبده، ألا يتكفَّل له بنصرٍ، والمخذولُ الذي أسلمه ناصروه، والخَاذِل من الظباء التي تتركُ ولدها.

﴿۞ وَقَضَىٰ رَبُّكَ أَلَّا تَعْبُدُوٓا۟ إِلَّآ إِيَّاهُ وَبِٱلْوَٰلِدَيْنِ إِحْسَٰنًا ۚ إِمَّا يَبْلُغَنَّ عِندَكَ ٱلْكِبَرَ أَحَدُهُمَآ أَوْ كِلَاهُمَا فَلَا تَقُل لَّهُمَآ أُفٍّ وَلَا تَنْهَرْهُمَا وَقُل لَّهُمَا قَوْلًا كَرِيمًا ﴿٢٣﴾ وَٱخْفِضْ لَهُمَا جَنَاحَ ٱلذُّلِّ

---

(١) أخرجه البخاري (١٠/ ٤٥٢) كتاب «الأدب» باب: رحمة الناس والبهائم، حديث (٦٠٠٩) من حديث أبي هريرة.

(٢) ذكره ابن عطية (٣/ ٤٤٦).

(٣) أخرجه الطبري (٨/ ٥٦) برقم: (٢٢١٧٥) وبرقم: (٢٢١٧٧)، وذكره ابن عطية (٣/ ٤٤٦)، والسيوطي في «الدر المنثور» ((٤/ ٣٠٨)، وعزاه لابن جرير، وابن أبي حاتم، وأبي نعيم في «الحلية».

(٤) ينظر: «الطبري» (٨/ ٥٧).

مِنَ ٱلرَّحْمَةِ وَقُل رَّبِّ ٱرْحَمْهُمَا كَمَا رَبَّيَانِى صَغِيرًا ﴿٢٤﴾ رَّبُّكُمْ أَعْلَمُ بِمَا فِى نُفُوسِكُمْ ۚ إِن تَكُونُوا۟ صَٰلِحِينَ فَإِنَّهُۥ كَانَ لِلْأَوَّٰبِينَ غَفُورًا ﴿٢٥﴾ وَءَاتِ ذَا ٱلْقُرْبَىٰ حَقَّهُۥ وَٱلْمِسْكِينَ وَٱبْنَ ٱلسَّبِيلِ وَلَا تُبَذِّرْ تَبْذِيرًا ﴿٢٦﴾ إِنَّ ٱلْمُبَذِّرِينَ كَانُوٓا۟ إِخْوَٰنَ ٱلشَّيَٰطِينِ ۖ وَكَانَ ٱلشَّيْطَٰنُ لِرَبِّهِۦ كَفُورًا ﴿٢٧﴾ وَإِمَّا تُعْرِضَنَّ عَنْهُمُ ٱبْتِغَآءَ رَحْمَةٍ مِّن رَّبِّكَ تَرْجُوهَا فَقُل لَّهُمْ قَوْلًا مَّيْسُورًا ﴿٢٨﴾﴾

وقوله سبحانه: ﴿وقضى ربك ألا تعبدوا إلا إياه...﴾ الآية: ﴿قضى﴾، في هذه الآية: هي بمعنى أمر وألزم وأوجب عليكم؛ وهكذا قال الناس، وأقول: إن المعنى وقَضَى ربك أمره، فالمقضِيُّ هنا هو الأمْرُ، وفي مصحفِ ابن مسعود[1]: «وَوَصَّى رَبُّكَ»، وهي قراءة ابن عباس وغيره، والضمير في ﴿تعبدوا﴾ لجميع الخلق؛ وعلى هذا التأويل مضى السلفُ والجمهور، ويحتمل أنْ يكون ﴿قَضَى﴾ على مشهورها في الكلامِ، ويكون الضمير في ﴿تعبدوا﴾ للمؤمنين من الناس إلى يوم القيامة.

وقوله: ﴿فلا تقل لهما أف﴾ معنى اللفظة أنها اسمُ فعل؛ كأن الذي يريد أن يقول: أَضْجرُ أو أتقذَّرُ أو أكْرَه، ونحوَ هذا، يعبِّر إيجازاً بهذه اللفظة، فتعطي معنى الفعْل المذكورِ، وإذا كان النهْيُ عن التأفيفِ فما فوقه من باب أحَرى، وهذا هو مفهومُ الخِطَابِ الذي المسكُوتُ عنه حُكْمُهُ حكْمُ المذكور.

قال * ص *: وقرأ الجمهور ﴿الذُّلِّ﴾ بضم الذال، وهو ضد العِزِّ، وقرأ ابن عباس[2] وغيره بكسرها، وهو الانقيادُ ضدُّ الصعوبة انتهى، وباقي الآية بيِّن.

قال ابن الحاجب في «منتهى الوُصول»، وهو المختصَرُ الكَبِير: المفهومُ ما دَلَّ عليه اللفظُ في غَيْرِ مَحَلِّ النُّطْق، وهو: مفهوم موافقة، ومفهومُ مخالفة، فالأول: أنْ يكون حُكْمُ المفهومِ موافقاً للمنطوق في الحُكْم، ويسمَّى فَحْوَى الخطابِ، ولَحْنَ الخِطَابِ، كتحريم الضَّرْبِ من قوله تعالى: ﴿فَلاَ تَقُلْ لَهُمَا أُفٍّ﴾ وكالجَزَاء/ بما فَوْقَ المِثْقالِ من قوله تعالى: ٢٩٠أ

---

(١) وقال ابن عباس: إنما التصقت الواو بالصاد.
ينظر: «مختصر شواذ ابن خالويه» ص: (٧٩)، و«الكشاف» (٢/ ٦٥٧)، و«المحرر الوجيز» (٣/ ٤٤٧)، وزاد نسبتها إلى النخعي، وسعيد بن جبير، وميمون بن مهران، وأبي بن كعب.
وينظر: «البحر المحيط» (٦/ ٢٣).

(٢) وقرأ بها سعيد بن جبير، وعروة بن الزبير، والجحدري، وحماد الأسدي، عن أبي بكر رضي الله عنه، ورويت عن عاصم بن أبي النجود.
قال أبو الفتح: الذُّل في الدابة: ضد الصعوبة، والذُّل في الإنسان، وهو ضد العِز.
ينظر: «المحتسب» (٢/ ١٨)، و«الشواذ» ص: (٧٩)، و«المحرر الوجيز» (٣/ ٤٤٩)، و«البحر المحيط» (٦/ ٢٦)، و«الدر المصون» (٤/ ٣٨٦).

﴿ومَنْ يَعْمَلْ مِثْقَالَ ذَرَّةٍ﴾ [الزلزله: ٧]، وكتأديةِ ما دُونَ القنطار من قوله تعالى: ﴿ومِنْ أَهْلِ الكِتَابِ مَنْ إنْ تَأْمَنْهُ بِقِنْطارٍ يُؤَدِّهِ إِلَيْكَ﴾ [آل عمران: ٧٥] وعدم تأدية ما فوق الدينار من قوله تعالى: ﴿بدينارٍ لا يُؤَدِّه إِلَيْكَ﴾ [آل عمران: ٧٥] وهو من قبيل التنبيه بالأدنى على الأعلى، والأعلى على الأدنى، فلذلك كان الحُكم في المسكوتِ أولى، وإنما يكون ذلك إذا عُرِفَ المقصودُ من الحُكْم، وأنه أشدُّ مناسبةً في المسكوت؛ كهذه الأمثلة، ومفهومُ المخالفة: أنْ يكونَ المَسْكُوتُ عنه مخالفاً للمنطوقِ به في الحُكْم ويسمَّى دليلَ الخطاب[1] وهو أقسامٌ: مفهومُ الصفة[2]؛ مثل: «في الغَنَمِ السَّائِمَةِ الزَّكَاةُ»، .....

---

(١) تقدم التعريف بـ «دليل الخطاب».

(٢) مَفْهُوم الصِّفَةِ: هُوَ مَا يفهم من تعليق الحكم على الذَّاتِ بصفة من صفاتها، كما في قوله ﷺ: «فِي سَائِمَةِ الغَنَمِ زَكَاةٌ»، فإن الغنم ذَاتٌ، والسوم والعلف وصفان لها يعتورانها، وَقَدْ علق الحكم وهو وجوب الزكاة بأحدَ وصفيها، وهو السوم، فيُفْهَمُ منه نفي الوجوب عن المعلوفة؛ لانتفاء الصِّفَةَ التي علق الحكم بها، وهي السوم، وكما في قوله تعالى: ﴿فَمَنْ لَمْ يَسْتَطِعْ مِنْكُمْ طَوْلاً أَنْ يَنْكِحَ المُحْصَنَاتِ المُؤْمِنَاتِ فَمِن مَّا مَلَكَتْ أَيْمَانُكُمْ مِنْ فَتَيَاتِكُمْ المُؤْمِنَاتِ﴾ [النساء: ٢٥]، فالفتيات: جمع فتاة، وهي ذات يَعْتورها الإيمان والشرك، وقد علقَ الحكم بأحدهما، وهو الإيمان، فيدل على نفيه عن غَيْرِ المؤمنات.

والمراد بالصفة عند الأصوليين: لفظ مقيد لآخر، وليس بشرطٍ، ولا استثناء، ولا غاية، وبعبارة أخرى: هي تقييد لفظ مشترك المعنى بلفظ آخر يختصُّ ببعض معانيه ليس بشرط، ولا استثناء، ولا غاية بعد أن كان صالحاً لما له تلك الصفة ولغيرها، سواء كان ذلك اللفظ المختص نعتاً نحوياً مثل: «فِي الغَنَمِ السَّائِمَةِ زَكَاةٌ»، أو مضافاً مثل: «فِي سَائِمَةِ الغَنَمِ زَكَاةٌ»، أو مضافاً إليه مثل قوله ﷺ: «مَطْلُ الغَنِيِّ ظُلْمٌ»، أو ظرف زمان مثل قوله ﷺ: «مَنِ ابْتَاعَ نَخْلاً بَعْدَ أَنْ تُؤَبَّرَ فَثَمَرَتُهَا لِلْبَائِعِ»، أوظرف مكان مثل «بع في مكان كذا»، أو حالاً نحو: «أَحسن إِلَى العَبْدَ مطيعاً»؛ لأن المخصوص بالكون في مكان أو زَمَانٍ موصوف بالاستقرار فيه، والحال وَصْفٌ لصاحبها في المعنى، أو كان ذلك اللفظ المختص علة مثل: «أعط السائل لحاجته»، فالمفهوم في المثال **«الأول»**، و**«الثاني»**: عدم وجوب الزكاة في الغنم المعلوفة.

«وفي الثالث»: أن مطلَ الفقير ليس ظُلْماً.

«وفي الرابع»: أن ثمرة النخلة المُؤَبَّرَةِ بعد البيع ليست للبائع، وإنما تكون للمشتري.

«وفي الخامس»: عدم البيع في غير المكان المخصوص.

«وفي السادس»: عدم الإحسان إليه إذا كان عاصياً.

«وفي السابع»: عدم الإعطاء عند عدم الحاجة؛ لأن المعلول ينتفي بانتفاء علَّته، فإن الحكم لما عُلق في هذه الأمثلة بصفة خاصة صار ثبوته مرتبطاً بثبوت تلك الصفة، وعليه فانتفاؤها يدل على انتفائه.

«والفرق بين مطلق الصفة، وخصوص العلة». أن الصِّفَةَ قد تكون علّة كالإِسْكَارِ، وقد لا تكون، بل هي متممة لها، كالسَّوْمِ، فإن وجوبَ الزكاة في الغَنَم السائمة ليس للسوم فقط، وإلا لوجبت في الوحوش السائمة، وإنما وجبت لنعمة الملك، وهي مع السوم أتم منها مع العلف، فالصفة أعم من العلة. وبذلك يعلم أن الصفة عند الأُصوليين أعم منها عند النحويين. =

ومفهومُ الشرط[1]، مثل: ﴿وإِنْ كُنَّ أُولاَتِ حَمْلٍ﴾ [الطلاق: ٦] .....

= وقد اختلف في الحكم على المشتقّ نحو: «فِي السَّائِمَةِ زَكَاةٌ» هل ذلك يجري مجرى المقيد بالصفة مثل: «فِي الغَنَمِ السَّائِمَةِ زَكَاةٌ»؟

فقيل: لاَ يجري مجراه لاختلال الكلام بدونه، فيكون كاللقب.

وقيل: إنه يجري مجراه لدلالته على السَّوْمِ الزائد على الذات، بخلاف اللقب، فيفيد نفي الزكاة عن المعلوفة مطلقاً، كما يفيد إثباتها للسائمة مطلقاً، ويؤخذ من كلام ابن السمعاني، كما قال الجلال المحَلِّيُ: إن الجمهور على الثاني حيث قال: «الاسم المشتق، كالمسلم، والكافر والقاتل، والوارث يجري مجرى المقيد بالصفة عند الجمهور، قال شيخ الإسلام: وهو قوي؛ لأن تعريف الوصف صادق عليه.

غايته أن الموصوف مقدر، وذكر الموصوف أو تقديره لا تأثير له فيما نحن بصدده، وذلك نحو قوله ﷺ: الثَّيِّبُ أَحَقُّ بِنَفْسِهَا مِنْ وَلِيِّهَا» فمنطوقه ثبوت أحقية الثيب في تزويج نفسها من وليها، ومفهومه المخالف عَدَمُ أَحَقِّيَة غير الثيب، وهي البكر في تزويج نفسها؛ لانتفاء الصفة التي عُلّق بها الحكم، وهي الثيوبة.

ينظر: «**البحر المحيط**» للزركشي (٤/ ٣٠)، و«**الإحكام في أصول الأحكام**» للآمدي (٣/ ٦٦)، و«**التمهيد**» للأسنوي (٣٤٥)، و«**نهاية السول**» له (٢/ ٢٠٥)، و«**غاية الوصول**» للشيخ زكريا الأنصاري (٣٩)، و«**المنخول**» للغزالي (٢١٣)، و«**حاشية البناني**» (١/ ٢٤٩)، و«**الإبهاج**» لابن السبكي(١/ ٣٧٠)، و«**الآيات البينات**» لابن قاسم العبادي (٢/ ٢٦)، و«**حاشية العطار على جمع الجوامع**» (١/ ٣٢٦)، و«**حاشية التفتازاني**» والشريف على «**مختصر المنتهى**» (٢/ ١٧٤)، و«**شرح التلويح على التوضيح**» لسعد الدين مسعود بن عمر التفتازاني (١/ ١٤٣)، و«**ميزان الأصول**» للسمرقندي(١/ ٥٧٩)، و«**نشر البنود**» للشنقيطي (١/ ٩٦)، وينظر: «**العدة**» (٢/ ٤٥٣)، و«**التبصرة**» (٢١٨)، و«**المنخول**» (٢٠٨)، و«**المسودة**» (٣٥١، ٣٦٠).

(١) مَفْهُوم الشَّرْطِ هو: ما يفهم من تعليق الحكم على شَيْءٍ بأداة شرط كـ «إِنْ»، و«إِذَا»؛ مما يدل على سببية الأول، ومُسَبَّبِيَّة الثاني، كما في قوله عَزَّ وجَلَّ: ﴿وإِنْ كُنَّ أُولاَتِ حَمْلٍ فَأَنْفِقُوا عَلَيْهِنَّ حَتَّى يَضَعْنَ حَمْلَهُنَّ﴾ [الطلاق: ٦]؛ فإنه يفهم منه عند القائلين بمفهوم المخالفة أو غير أولات الأحمال من المطلقات طَلاقاً بائناً ـ لا يجب الإنفاق عليهنّ، لأن المشروط ينتفي شرطه، وإنما قيدنا الطلاق بـ «البائن»؛ لأن المطلقة طلاقاً رجعيًا يجب الإنفاق عليها في العدة، حاملاً كانت أو لا؛ بالإجماع، والخلاف إنما هو في المبانة.

«والشرط في اللُّغَةِ»: هو العلامة، وجاء منه أشراط الساعة، أي: علاماتها، وفي العرف العام: ما يتوقَّف عليه وجود الشَّيء، وفي اصطلاح المتكلمين: ما يتوقف عليه تحقق الشيء، ولا يكون في ذلك الشيء، ولا مؤثراً فيه.

«وفي اصطلاح النحاة»: ما دخل عليه شَيْءٌ من الأدوات المخصوصة الدالَّة على سببية الأول ومسببية الثاني ذهناً أو خارجاً، سَوَاء كَانَ عِلَّة للجزاء؛ مثل: «إن كانت الشمس طالعة، فالنهار مَوْجُود» ـ أَوْ مَعْلُولاً؛ مِثْل: «إن كان النهار موجوداً، فالشمس طالعة» أو غير ذلك؛ مثل: إِنْ دَخَلْتِ الدَّارَ، فَأَنْتِ طَالِقٌ».

ويسمى شرطاً لُغَوياً أيضاً؛ لأن المركب من «إِنْ» وأخواتها، ومن مدخولها ـ لفظ مركب وضع لمعنى يعرف من اللغة، وإن كَانَ النحوي يبحث عنه من وجه آخر، وهو المقصود بالذات، هنا لا الشرعي =

= كالطهارة للصلاة، ولا العقلي كالحياة للعلم، ولا العادي كنصب السُّلَّم لصعود السطح، وإنما كان المقصود هو النحوي؛ لأن الكلام هنا فيما يفهم من تعليق الحكم على شيء بأداة مخصوصة، كما هو مقتضى تعريف مفهوم الشرط، وهذا إنما يتأتى في خصوص الشرط النحوي على ما لا يخفى.

هذا حاصل القول في تعريف مفهوم الشرط.

قبل الشروع في بيان مذاهب العلماء في حجية مفهوم الشرط واستدلالهم ينبغي أن نحرر مَحَلَّ النزاع في هذا المقام، ومجمل القول في ذلك؛ أنه لا نِزَاعَ بَيْنَ العلماء في انتفاء الحكم عند انتفاء شرطه، وإنما النزاع في الدال على هذا الانتفاء هل هو التعليق بالشرط، أو البراءة الأصلية؟ ـ وبيان ذلك أن في تعليق الحكم بالشرط؛ مثل: «إن دخلت الدار، فأنت طالق» ـ أموراً أربعة:

«الأمر الأول»: ثُبوتُ الجَزَاءِ عند ثبوت الشرط.

«الأمر الثاني»: عَدَم الجَزَاءِ عَنْدَ عدم الشرط.

«الأمر الثالث»: دلالة التعليق على الأول.

«الأمر الرابع»: دلالته على الثاني.

واتفق العلماء على الثلاثة الأُوَل، وإنما النزاع في الأَمْرِ الرابع بعد الاتفاق على أن عدم الجزاء ثابت عند عدم الشرط.

فعند القائلين بالمفهوم: ثبوته لدلالة التعليق عليه، وعند النفاة ثابت بمقتضى البراءة الأصلية، فالنزاع إنما هو في دلالة حرف الشرط على العدم، لا على أصل العدم عند العدم؛ فَإِنَّ ذلك ثابت قبل أن ينطق الناطق بكلام، وهذا الكلام في سائر المفاهيم.

قال أبو زيد الدَّبُوسي، وهو من المنكرين له: «انتفاءُ المعلَّق حال عدم الشرط، لا يفهم من التعليق، بل يبقى على ما كان قبل ورود النص».

هذا هو تحرير محل النزاع، وإذا تحقَّق هَذَا، فنقول: اختلف العلماء والأصوليون في حجية مفهوم الشرط على مذهبين:

«المذهب الأول»: أنه حجة، أي: أن تعليق الحكم بالشرط يدل على انتفاء ذلك الحكم عند انتفاء الشرط؛ وإلى هذا ذهب جميع القائلين بمفهوم الصِّفَة، وبعض من لم يقل به، كالإمام فخر الدين الرَّازي، وابن سُرَيْج، وأبي الحسن البصري، وأبي الحسن الكرخي، ونقله أبو الحسين السهيلي في **«آداب الجدل»** عن أكثر الحنفية، وابنُ القشيري عن معظم أهل العراق، وإمام الحرمين عن أكثر العلماء.

«المذهب الثاني»: أَنَّهُ ليس بحجة، أيْ: أن تعليق الحكم بالشرط لا يدلّ على انتفاء الحكم عند انتفاء الشرط؛ بل يبقى الحكم عند انتفاء الشرط على العدم الأصلي، وهذا مذهب أبي حنيفة والمحققين من أصحاب مذهبه، وأكثر المعتزلة؛ كما نقله عنهم صاحب **«المحصول»**، ونقله ابنُ التلمساني عن الإمام مالك كما اختاره القاضي أبو بكر الباقلاني، وحجة الإسلام الغزَّالي، وسيف الدين الآمدي، والقفال الشاشي، وأبو حامد المَرْوَزيّ من الشافعية.

ينظر: **«حاشية البناني»** (١/ ٢٥١)، و**«الإبهاج»** لابن السبكي(١/ ٣٨٠)، و**«الآيات البينات»** لابن قاسم العبادي (٢/ ٣٠)، و**«حاشية العطار على جمع الجوامع»** (١/ ٣٢٩)، و**«تيسير التحرير»** لأمير بادشاه (١/ ١٠٠)، و**«حاشية التفتازاني»** والشريف على **«مختصر المنتهى»** (٢/ ١٨٠)، و**«شرح التلويح على التوضيح»** لسعد الدين مسعود بن عمر التفتازاني (١/ ١٥٥)، و**«ميزان الأصول»** للسمرقندي (١/ ٥٨٠)، =

ومفهوم الغاية[١]، مثل: ﴿حَتَّى تَنْكِحَ زَوْجاً غَيْرَهُ﴾ [البقرة: ٢٣٠] .....

= و«نشر البنود» للشنقيطي (١/ ٩٨).

(١) «مفهوم الغاية»: هو ما يفهم من تقييد الحكم بأداة غاية؛ كـ «إلى»، و«حتى»، وغاية الشيء آخره، وذلك كما في قوله عَزَّ وجَلَّ: ﴿يَسْأَلُونَكَ عَنِ المَحِيضِ قُلْ هُوَ أَذًى فَاعْتَزِلُوا النِّسَاءَ فِي المَحِيضِ وَلاَ تَقْرَبُوهُنَّ حَتَّى يَطْهُرْنَ﴾ [البقرة: ٢٢٢]، فمنطوق الآية تحريم قربان النساء مدة زمان الحَيْضِ، وقبل الغُسل، وتدل بمفهومها المخالف على جواز القربان منهن بعد انقضاء زمان الحيض، والاغتسال ـ وقوله تعالى: ﴿فَإِنْ طَلَّقَهَا فَلاَ تَحِلُّ لَهُ مِنْ بَعْدُ حَتَّى تَنْكِحَ زَوْجاً غَيْرَهُ﴾ [البقرة: ٢٣٠]، فمنطوقه أن عدم حِلِّ المطلقة ثلاثاً لمطلِّقها ـ مُغَيا بنكاح الزوج الآخر، ومفهومه المخالف أنها تحل له بعد نكاح الزَّوْج الآخر لها بشرطه ـ وقول النَّبي ﷺ: «لاَ زَكَاةَ فِي مَالٍ، حَتَّى يَحُولَ عَلَيْهِ الحَوْلُ» فالمنطوق عدم وجوب الزكاة في المال قَبْلَ حَوَلانِ الحول عليه، والمفهوم المخالف وجوب الزكاة في المال بعد حولان الحول عليه ـ وقوله عَزَّ وَجَلَّ: ﴿ثُمَّ أَتِمُّوا الصِّيَامَ إِلَى اللَّيْلِ﴾ [البقرة: ١٨٧]؛ فإنه يفهم منه عدم وجوب الصيام في الليل.

واختلف الأصوليون في حجية مفهوم الغاية، وبعبارة أخرى في القول به إثباتاً، ونفياً ـ على مذهبين:

«المذهب الأول»: أنه حجّة، بمعنى أن تقييد الحكم بالغاية يدل على انتفاء ذلك الحكم عما بعدها؛ وإليه ذهب جميع القائلين بمفهوم الصفة والشرط، وبعضُ من لم يقل بهما؛ كحجة الإسلام الغزالي، وعبد الجبار المعتزلي، والإمام أبي الحسين البصري، والقاضي أبي بكر الباقلاني، وبعض الأصوليين من الحنفية.

وفي هذا يقول سليم الرازي: لم يختلف أهل العراق في ذلك.

وقال القاضي في «التَّقْرِيبِ»: صار معظم نفاة دليل الخطاب إلى أن التقييد بحرف الغاية يدل على انتفاء الحكم عما وراء الغاية.

قال: ولهذا أجمعوا على تسميتها غاية.

«المذهب الثاني»: أَنَّهُ ليس حجّة، بمعنى أن تقييد الحكم بالغاية لا يدل على انتفاء الحكم عما بعدها، بل هو مسكوتٌ عنه غيرُ متعرِّض له بنفي أو إثبات؛ وَهُوَ مذهب أصحاب أبي حنيفة، وجماعة من الفقهاء والمتكلمين، واختاره سيف الدين الآمدي؛ طرداً لباب المنع من العمل بالمفاهيم.

هذا حاصل في حجية مفهوم الغاية، وَقَدِ اتضح لك أنه مفروض فيما وراء الغاية لا في الغاية نفسها وذهب بعضهم إلى أنه مَفْروضٌ في الغاية نفسها؛ بمعنى أن تقييد الحكم بالغاية، هل يدلُّ على انتفاء ذلك الحكم في الغاية نفسها أو لا يدلّ؟ ـ فالذي يقول بمفهومها، يقول بانتفاء الحكم فيها، ومن لا فَلا، وَهُوَ مردود؛ لتصريح أكثر العلماء، لا سيما المحققين منهم؛ أن النزاع هنا إنما هو فيما بعد الغاية لا في الغاية نفسها، نعم في الغاية خلاف أيضاً، ولكنه خلاف آخر:

وحاصل هذا الخلاف: هل الغاية داخلة في حكم المغيا أو خارجة عنه؟ وهو خلاف لا دخل له في هذا المقام؛ فإن الكلام هنا في دلالة المخالفة وعدمها، والخلاف هناك في الدخول والخروج، وأين أحدهما من الآخر؟!

فإنه على التقدير الثاني لا يستلزم المخالفة فإن الخروج أعم من أن يدل على المخالفة، أو يكون مسكوتاً عنه بخلاف الأول، وهو ظاهر، على أنا إن قلنا: بخروج الغاية عن المُغَيَّا يأتي خلاف المفهوم فيها أيضاً، وبالجملة فهما خلافان مُتَغَايران: =

ومفهوم إنَّما[١] مثل: «إنما الرِّبَا في النَّسِيئَةِ» ومفهومُ الاستثناء[٢] مِثل: ﴿لا إله إلا اللَّه﴾ ومفهوم العددِ الخاصِّ[٣]، مثلَ: ﴿فَاجْلِدُوهُمْ ثَمَانِينَ جَلْدَةً﴾ [النور: ٤]، ومفهومُ حَصْرِ

= «**أحدهما**»: أن تقييد الحكم بالغاية، هل يدل على نفي الحكم عما بعدها أو لا؟

«**والثاني**»: أن هذه الغاية، هل هي داخلة في حكم المغيا أو لا؟ ولا ربط لأحدهما بالآخر، والمبحوث عنه هنا هو الأول دون الثاني، والثاني يجتمع مع القول بالمفهوم وعدمه كما أن النزاع الأول يجتمع مع القول بالدخول والخروج، ولا تنافي بينهما.

ينظر: «**البحر المحيط**» للزركشي (٤/ ٤٦)، و«**الإحكام في أصول الأحكام**» للآمدي (٣/ ٦٦)، و«**نهاية السول**» للأسنوي (٢/ ٢٠٥)، و«**حاشية البناني**» (١/ ٢٥١)، و«**الآيات البينات**» لابن قاسم العبادي (٢/ ٣٠)، و«**حاشية العطار على جمع الجوامع**» (١/ ٣٣٠)، و«**تيسير التحرير**» لأمير بادشاه (١/ ١٠٠)، و«**حاشية التفتازاني**» والشريف على «**مختصر المنتهى**» (٢/ ١٨١)، و«**الوجيز**» للكراماستي (٢٤)، وينظر: «**المسودة**» (٣٥١)، و«**الآيات البينات**» (٢/ ٣٠).

(١) اختلف العلماء في إفادة «إِنَّمَا» للحصر على مذهبين:

«**المذهب الأول**»: إنها تفيد الحصر بمعنى قَصْرِ الأول على الثاني من مدخوليها؛ بحيث لا يتجاوزه إلى غيره بمعنى أن تقييد الحكم بها يدل على إثباته للمذكور في الكلام آخراً ونفيه عن غيره مثل «إِنَّمَا الشُّفْعَةَ فِيمَا لَمْ يُقْسَمْ» فإنه يدل على إثبات الشفعة في غير المقسوم، ونفيها عما قسم، وهذا مذهب أكثر العلماء.

«**المذهب الثاني**»: إنها لا تفيد الحصر، بمعنى: أن تقييد الحكم بها لا يدل إلا على تأكيد إثبات الشفعة فيما لم يقسم، ولا دلالة له على نفيها عن غيره، بل هو مسكوت عنه غير متعرض له لا بنفي، ولا بإثبات، وإِلَيْهِ ذَهَبَ أَصحاب أبي حنيفة، وجماعة ممن أنكر دليل الخطاب، واختاره سيف الدين الآمدي، وأبو حيان، ونسبه إلى النَّحْوِيِّينَ، غير أن الكمال بن الهمام تعقب نسبة هذا المذهب إلى الحنفية: بأن الحنفية كثر منهم نسبتهم الحصر إلى «إِنَّمَا» كما في «**كشف الأسرار**»، و«**الكافي**»، و«**جامع الأسرار**» وغيرها.

هذا هو حاصل الخلاف في مفهوم الحصر بـ «إِنَّمَا».

ينظر: «**البحر المحيط**» للزركشي (٤/ ٥٠)، و«**الإحكام في أصول الأحكام**» للآمدي (٣/ ٦٧)، و«**الآيات البينات**» لابن قاسم العبادي (٢/ ٤٣)، و«**حاشية التفتازاني**»، والشريف على «**مختصر المنتهى**» (٢/ ١٨٢ ـ ١٨٣)، و«**نشر البنود**» للشنقيطي (١/ ٩٦).

(٢) «**المقصود بمفهوم الاستثناء**»: هو ما يفهم من تقييد الحكم بأداة الاستثناء، والاستثناء: هو إخراج ما لولاه لوجب دخوله، والمراد بالاستثناء هنا الاستثناء من الكلام التام الموجب، وذلك مثل: «قَامَ القومُ إلاَّ زيداً» فَإِنَّهُ يُفْهَمُ منه انتفاء الحكم الثابت للمستثنى منه، وهو القوم عن المستثنى، وهو زيد، وإنما قيدنا الاستثناء بكونه من الإثبات لإخراج الاستثناء من النفي، فإنه نوع من أنواع الحصر.

ينظر: «**البحر المحيط**» للزركشي (٤/ ٤٩)، و«**الإحكام في أصول الأحكام**» للآمدي (٣/ ٦٧)، و«**الآيات البينات**» لابن قاسم العبادي (٢/ ٢٧)، و«**حاشية العطار على جمع الجوامع**» (١/ ٣٢٩).

(٣) إذا علق حكم بعدد معين، مثل: ﴿فَاجْلِدُوهُمْ ثَمَانِينَ جَلْدَةً﴾ [النور: ٤] فهل يَدُلُّ ذَلِكَ عَلَى نفي الحكم عما عدا ذلك العدد أَوْ لا؟ اختلف العلماء في ذلك على طريقين:

«**الطريق الأول**»: أنه يدل، وإليه ذهب مالك ونقله عن الشافعي أبو حامد، وأبو الطيب الطبري، =

المبتدإ[١] مثل: العالمُ زَيْد، وشرطُ مفهومِ المخالفة عند قائله ألاَّ يظهر أن المسكوتَ عنه أولى ولا مساوياً؛ كمفهومِ الموافَقَةِ، ولاَ خرج مَخْرَجَ الأعمِّ الأغلب، مثل: ﴿وَرَبَائِبُكُمُ الَّلاتي في حُجُورِكُمْ﴾ [النساء: ٢٣] فأما مفهومُ الصفةِ، فقال به الشافعيُّ، ونفاه الغَزَّاليُّ وغيره. انتهى.

وفسَّر الجمهورُ الأوَّابين بالرَّجَّاعين إلى الخير، وهي لفظة لزم عُرْفُها أهْلَ الصلاح.

* ت *: قال عَبْدُ الحقِّ الأشْبِيليُّ: واعَلَمْ أنَّ الميت كالحيِّ فيما يُعْطَاه ويُهْدى إليه، بل الميت أكثر وأكثر؛ لأن الحي قد يستقلُّ ما يُهْدَى إليه، ويستحقرُ ما يُتْحَفُ به، والميت لا يستحقر شيئاً من ذلك، ولو كان مقدارَ جناحِ بعوضةٍ، أو وزْنَ مثقالِ ذرةٍ، لأنه يعلم قيمته، وقد كان يقدر عليه، فضيَّعه، وقد قال عليه السلام: «إِذَا مَاتَ الإِنسانُ انْقَطَعَ عَمَلُهُ إلاَّ مِنْ ثَلاثٍ: إلاَّ مِنْ صَدَقَةٍ جَارِيَةٍ، أَوْ عِلْمٍ يُنْتَفَعُ بِهِ، أَوْ وَلَدٍ صَالِحٍ يَدْعُو لَهُ»[٢] فهذا دعاءُ

= والماوردي وغيرهم، ونَقَلَه أبو الخطاب الحَنْبَلِيُّ في «تمهيده» عن أحمد بن حنبل، وإليه ذهب داود الظاهري، وَكَذا الطحاوي، وصاحب «الهداية» والكرخي، ورضي الدين صاحب «المحيط» من الحنفية.
«الطَّريق الثَّاني»: أَنَّهُ لاَ يَدُلُّ، وَإِلَيْهِ ذَهَبَ أصحاب الشافعي، وأبو حنيفة وأصحابهُ، وابن داود، والمعتزلة، والأشعرية، والقاضي أبو بكر الباقلاني، واختاره إمام الحرمين، والإمام البيضاوي في «المنهاج»، وَجَرَى عَلَيْهِ الإِمَام الرازي في «المَحْصُولِ» والآمدي في «الإحكام».

(١) اختلف العلماء في دلالة تعريف المبتدأ باللام أو الإضافة على الحصر بمعنى نفي الحكم عن غير المذكور وعدمه على مذهبين:
«المذهب الأول»: إنه يدل على الحصر، وهذا مذهب حجة الإسلام الغزالي، وإمام الحرمين، والإمام الرازي، والجمهور من الفقهاء والمتكلمين.
«المذهب الثاني»: إنه لا يدل على الحصر، وإليه ذهب كثير من الحنفية، والقاضي أبو بكر الباقلاني وجماعة من الفقهاء والمتكلمين وهو ما اختاره الآمدي.

(٢) أخرجه مسلم (٣/ ١٢٥٥) كتاب «الوصية» باب: ما يلحق الإنسان من الثواب، حديث (١٤/ ١٦٣١)، والبخاري في «الأدب المفرد» رقم: (٣٨)، وأبو داود (٢/ ١٣١) كتاب «الوصايا» باب: ما جاء في فضل الصدقة عن الميت، حديث (٢٨٨٠)، والترمذي (٣/ ٦٦٠) كتاب «الأحكام» باب: في الوقف، حديث (١٣٧٦)، والنسائي (٦/ ٢٥١) كتاب «الوصايا» باب: فضل الصدقة على الميت، وأحمد (٢/ ٣٧٢)، وابن خزيمة (٤/ ١٢٢) رقم: (٢٤٩٤)، وأبو يعلى (١١/ ٣٤٣) رقم: (٦٤٥٧)، وابن الجارود في «المنتقى» رقم: (٣٧٠)، والدولابي في «الكنى والأسماء» (١/ ١٩٠)، والطحاوي في «مشكل الآثار» (١/ ١٩٠)، والبيهقي (٦/ ٢٧٨) كتاب «الوصايا» باب: الدعاء للميت، وابن عبد البر في «جامع بيان العلم وفضله» (١/ ١٥)، والبغوي في «شرح السنة» (١/ ٢٣٧ - بتحقيقنا). كلهم من طريق العلاء بن عبد الرحمٰن، عن أبيه، عن أبي هريرة أن رسول الله ﷺ قال: إذا مات الإنسان انقطع عمله إلا من ثلاثة، صدقة جارية، أو علم ينتفع به، أو ولد صالح يدعو له.
وقال الترمذي: هذا حديث حسن صحيح.

الولدِ يصلُ إلى والده، وينتفعُ به، وكذلك أمره عليه السلام بالسَّلاَمِ على أهْلِ القُبُورِ والدعاءِ لهمْ[1] ما ذاك إلا لكونِ ذلك الدعاءِ لهُمْ والسلام عليهمْ، يصلُ إليهم ويأتيهم، والله

(١) أخرجه مالك (١/ ٢٨ ـ ٢٩) كتاب «الطهارة» باب: جامع الوضوء، حديث (٢٨)، ومسلم (١/ ٢١٨) كتاب «الطهارة» باب: استحباب إطالة الغرة والتحجيل، حديث (٣٩/ ٢٤٩)، وأبو داود (٢/ ٢٣٨) كتاب «الجنائز» باب: ما يقول إذا زار القبور أو مرّ بها، حديث (٣٢٣٧)، والنسائي (١/ ٩٣ ـ ٩٥) كتاب «الطهارة» باب: حلية الوضوء، وابن ماجه (٢/ ١٤٣٩) كتاب «الزهد» باب: ذكر الحوض، حديث (٤٣٠٦)، وأحمد (٢/ ٣٠٠، ٤٠٨)، وأبو عوانة (١/ ١٣٨)، وأبو يعلى (١١/ ٣٨٧ ـ ٣٨٨) رقم: (٦٥٠٢)، وابن حبان (١٠٣٢، ٣١٦٨)، وابن السني في **«عمل اليوم والليلة»**. رقم (١٨٩)، والبغوي في **«شرح السنة»** (١/ ٢٥٣ ـ بتحقيقنا). كلهم من طريق العلاء بن عبد الرحمٰن، عن أبيه، عن أبي هريرة، أن رسول اللّه ﷺ خرج إلى المقبرة فقال: «السلام عليكم دار قوم مؤمنين وإنا بكم إن شاء اللّه لاحقون. . .».

وفي الباب عن عائشة وبريدة.

حديث عائشة: أخرجه مسلم (٢/ ٦٦٩) كتاب «الجنائز» باب: ما يقال عند دخول القبور والدعاء لأهلها، حديث (١٠٢/ ٩٧٤)، والنسائي(٤/ ٩٣ ـ ٩٤)، كتاب «الجنائز» باب: الأمر بالاستغفار للمؤمنين، والبيهقي (٤/ ٧٨ ـ ٧٩) كتاب «الجنائز» باب: ما يقول إذا دخل مقبرة (٥/ ٢٤٩) كتاب «الحج» باب: في زيارة القبور التي في بقيع الغرقد، والبغوي في **«شرح السنة»** (٣/ ٣٠٦ ـ بتحقيقنا)، وأبو يعلى (٨/ ١٩٩) رقم: (٤٧٥٨) كلهم من طريق شريك بن أبي نمر، عن عطاء بن يسار، عن عائشة قالت: كان رسول اللّه ﷺ كلما كانت ليلتها من رسول اللّه ﷺ يخرج من آخر الليل إلى البقيع فيقول: «السلام عليكم دار قوم مؤمنين وإنا وإياكم متواعدون غداً ومؤجلون وإنا إن شاء اللّه بكم لاحقون، اللّهم اغفر لأهل بقيع الغرقد».

وأخرجه مسلم (٢/ ٦٦٩) كتاب «الجنائز» باب: ما يقال عند دخول القبور والدعاء لأهلها، حديث (١٠٣/ ٩٧٤) وعبد الرزاق(٦٧١٢) من طريق محمد بن قيس بن مخرمة، عن عائشة.

وأخرجه ابن ماجه (١/ ٤٩٣) كتاب «الجنائز» باب: ما جاء فيما يقال إذا دخل المقابر، حديث (١٥٤٦)، وأبو يعلى (٨/ ٦٩) رقم (٤٥٩٣) كلاهما من طريق شريك بن عبد اللّه، عن عاصم بن عبيد اللّه، عن عبد اللّه بن عامر، عن عائشة به. بلفظ: فقدت رسول اللّه ﷺ فاتبعته فأتى البقيع فقال: «السلام عليكم دار قوم مؤمنين أنتم لنا فرط وإنا بكم لاحقون، اللّهم لا تحرمنا أجرهم ولا تفتنا بعدهم».

وأخرجه أبو يعلى (٨/ ٨٥ ـ ٨٦) رقم: (٤٦١٩) من طريق يحيى بن سعيد، عن القاسم بن محمد، عن عائشة.

حديث بريدة: أخرجه مسلم (٢/ ٦٧١) كتاب «الجنائز» باب: ما يقال عند دخول القبور والدعاء لأهلها، حديث (١٠٤/ ٩٧٥)، والنسائي (٤/ ٩٤) كتاب «الجنائز» باب: الأمر بالاستغفار للمؤمنين، وابن ماجه (١/ ٤٩٤) كتاب «الجنائز، باب: ما جاء فيما يقال إذا دخل المقابر، حديث (١٥٤٧) وابن أبي شيبة (٤/ ١٣٨)، وابن السني في **«عمل اليوم والليلة»** رقم: (٥٨٢)، وأحمد (٥/ ٣٥٣، ٣٥٩، ٣٦٠)، والبغوي في **«شرح السنة»** (٣/ ٣٠٤ ـ بتحقيقنا)، عن بريدة قال: كان رسول اللّه ﷺ يعلمهم إذا خرجوا إلى المقابر: «السلام عليكم أهل الديار من المؤمنين والمسلمين وإنا إن شاء اللّه بكم لاحقون أنتم لنا فرط ونحن لكم تبع نسأل اللّه العافية».

أعلم، وروي عنه عليه السلام؛ أنه قال: «لكون الميِّت في قَبْرِهِ كالغَرِيقِ يَنْتَظِرُ دَعْوَةً تَلْحَقُهُ من ابْنِهِ أَو أَخِيهِ أو صَدِيقِهِ، فَإِذَا لَحِقَتْهُ، كَانَتْ أَحَبَّ إِلَيْهِ مِنَ الدُّنْيا وَمَا فِيهَا» والأخبارُ في هذا الباب كثيرةٌ انتهى من «**العاقبة**».

* ت *: وروى مالك في «**الموطإ**» عن يحيى بن سعيدٍ، عن سعيد بن المسيَّب، أنه قال: كان يقال: إن الرجُلَ لَيُرْفَعُ بدعاءِ ولده من بعده وأشارَ بيَدِهِ نحو السماء[1]. قال أبو عمرو: وقد رُوِّينَاه بإسناد جيِّدٍ، ثم أسند عن أبي هريرة أن رسول الله ﷺ قال: «إِنَّ اللَّهَ لَيَرْفَعُ العَبْدَ الدَّرَجَةَ، فَيقُولُ: أَنِّي لي هَذِهِ الدَّرَجَةُ؟ فَيقالُ: باسْتِغْفَارَ وَلَدِكَ لَكَ» انتهى من «**التمهيد**»[2]، وروِّينا في «**سنن أبي داود**»؛ «أَنَّ رجُلاً مِنْ بني سَلَمَةَ قال: يَا رَسُولَ اللَّهِ، هَلْ بَقِيَ مِنْ برِّ أَبَوَيَّ شَيْءٌ، أَبَرُّهُمَا/ بِهِ بَعْدَ مَوْتِهِمَا؟ قَالَ: نَعَمْ الصَّلاَةُ عَلَيْهِما، والاسْتِغْفَارُ لَهُما وإِنْفَاذُ عَهْدِهِما مِنْ بَعْدِهِمَا، وَصِلَةُ الرَّحِمِ التي لاَ تُوصَلُ إِلاَّ بِهِمَا، وإِكْرَامُ صَدِيقِهَما»[3] انتهى. ٢٩٠ ب

وقوله سبحانه: ﴿وآتِ ذا القربى حَقَّه والمسكين وابْنَ السبيل...﴾ الآية: قال الجمهورُ: الآية وصيةٌ للنَّاس كلِّهم بصلة قرابتهم، خوطِبَ بذلك النبيُّ ﷺ والمراد الأمة، «والحَقُّ»، في هذه الآية، ما يتعيَّن له؛ مِنْ صلة الرحم، وسدِّ الخُلة، والمواساةِ عند الحاجة بالمالِ والمعونةِ بكلِّ وجْه؛ قال بنحو هذا الحسنُ وابن عباس وعكرمة[4] وغيرهم، «والتبذير» إنفاق المال في فسادٍ أو في سرفٍ في مباحٍ.

وقوله تعالى: ﴿وإما تعرضنَّ عنهم﴾، أي: عمَّن تقدَّم ذكره من المساكين وابن السبيل، ﴿فقلْ لهم قولاً ميسوراً﴾، أي: فيه ترجيةٌ بفضل اللَّه، وتأنيسٌ بالميعاد الحسنِ، ودعاءٌ في توسعة اللَّه وعطائه، وروي أنه ﷺ كان يقولُ بَعْدَ نزولِ هذه الآية، «إِذَا لَمْ يَكُنْ عِنْدَهُ مَا يُعْطِي: يَرْزُقُنا اللَّهُ وإِيَّاكُمْ مِنْ فضله»[5] والـ ﴿رحمة﴾ على هذا التأويل: الرزق

---

(١) أخرجه مالك في «**الموطأ**» (١/ ٢١٧) كتاب «القرآن» باب: العمل في الدعاء، حديث (٣٨).

(٢) أخرجه أحمد (٢/ ٥٠٩) من حديث أبي هريرة، وذكره الهيثمي في «**مجمع الزوائد**» (١٠/ ٢١٣)، وقال: رواه أحمد، والطبراني في «**الأوسط**»، ورجالهما رجال الصحيح غير عاصم بن بهدلة، وقد وثق.

(٣) أخرجه أبو داود (٢/ ٧٥٨) كتاب «الأدب» باب: في برّ الوالدين، حديث (٥١٤٢)، وابن ماجه (٢/ ١٢٠٨ ـ ١٢٠٩) كتاب «الأدب» باب: «صل من كان أبوك يصل»، حديث (٣٦٦٤)، والحاكم (٤/ ١٥٤ ـ ١٥٥)، وقال الحاكم: صحيح الإسناد ولم يخرجاه ووافقه الذهبي.

(٤) أخرجه الطبري (٨/ ٦٧) برقم: (٢٢٢٤٠)، وذكره ابن عطية (٣/ ٤٥٠)، والسيوطي في «**الدر المنثور**» (٤/ ٣١٩)، وعزاه لابن أبي شيبة، وابن المنذر، عن الحسن رضي اللَّه عنه.

(٥) ينظر: «**القرطبي**» (١٠/ ٢٤٩).

المنتظر، وهذا قول ابن عباس[(١)] وغيره، والميسور: من اليسر.

﴿وَلَا تَجْعَلْ يَدَكَ مَغْلُولَةً إِلَىٰ عُنُقِكَ وَلَا تَبْسُطْهَا كُلَّ ٱلْبَسْطِ فَتَقْعُدَ مَلُومًا مَّحْسُورًا ﴿٢٩﴾ إِنَّ رَبَّكَ يَبْسُطُ ٱلرِّزْقَ لِمَن يَشَآءُ وَيَقْدِرُ إِنَّهُۥ كَانَ بِعِبَادِهِۦ خَبِيرًۢا بَصِيرًا ﴿٣٠﴾﴾

وقوله سبحانه: ﴿ولا تجعل يدك مغلولة إلى عنقك﴾ استعارةٌ لليد المقبوضةِ عن الانفاق جملةً، واستعير لليد التي تستنفِذُ جميعَ ما عندها غايةَ البَسْطِ ضِدّ الغُلِّ، وكلُّ هذا في إنفاق الخير، وأما إنفاق الفساد، فقليله وكثيره حرامٌ، أو الملامة هنا لاحقةٌ ممن يطلب من المستحقين، فلا يجدُ ما يعطى، «والمحسورُ» الذي قد استنفدَتْ قوته، تقولُ: حَسَرْتُ البَعِيرَ؛ إذا أتْعَبْتَهُ حتى لم تَبْقَ له قوة؛ ومنه البَصَر الحَسِير.

قال ابنُ العربيِّ[(٢)] وهذه الآية خطابٌ للنبيِّ ﷺ، والمراد أمته، وكثيراً ما جاء هذا المعنى في القرآن، فإن النبي ﷺ لمَّا كان سيِّدَهم وواسطَتَهم إلى ربِّهم، عبَّر به عنهم، على عادة العرب في ذلك. انتهى من «**الأحكام**»، «والحسير»: هو الكالُّ.

﴿إن ربك يبسط الرزق لمن يشاء ويقدر﴾ معنى ﴿يَقْدِرُ﴾: يضيِّق.

وقوله سبحانه: ﴿إنه كا بعباده خبيراً بصيراً﴾، أي: يعلم مصلحة قَوْمٍ في الفقر، ومصلحةَ آخرين في الغنى.

وقال بعضُ المفسِّرين: الآية إشارةٌ إلى حال العرب التي كانَتْ يصلحها الفَقْر، وكانت إذا شبعتْ، طَغَتْ.

* ت *: وهذا التأويلُ يَعْضُدُهُ قوله تعالى: ﴿وَلَوْ بَسَطَ اللَّهُ الرِّزْقَ لِعِبَادِهِ لَبَغَوْا في الأَرْضِ...﴾ الآية [الشورى: ٢٧] ولا خصوصيَّة لذكْر العرب إلا مِنْ حيث ضَرْب المَثَل.

﴿وَلَا تَقْتُلُوٓا۟ أَوْلَٰدَكُمْ خَشْيَةَ إِمْلَٰقٍ نَّحْنُ نَرْزُقُهُمْ وَإِيَّاكُمْ إِنَّ قَتْلَهُمْ كَانَ خِطْـًٔا كَبِيرًا ﴿٣١﴾ وَلَا تَقْرَبُوا۟ ٱلزِّنَىٰٓ إِنَّهُۥ كَانَ فَٰحِشَةً وَسَآءَ سَبِيلًا ﴿٣٢﴾ وَلَا تَقْتُلُوا۟ ٱلنَّفْسَ ٱلَّتِى حَرَّمَ ٱللَّهُ إِلَّا بِٱلْحَقِّ وَمَن قُتِلَ مَظْلُومًا فَقَدْ جَعَلْنَا لِوَلِيِّهِۦ سُلْطَٰنًا فَلَا يُسْرِف فِّى ٱلْقَتْلِ إِنَّهُۥ كَانَ مَنصُورًا ﴿٣٣﴾ وَلَا تَقْرَبُوا۟ مَالَ ٱلْيَتِيمِ إِلَّا بِٱلَّتِى هِىَ أَحْسَنُ حَتَّىٰ يَبْلُغَ أَشُدَّهُۥ وَأَوْفُوا۟ بِٱلْعَهْدِ إِنَّ ٱلْعَهْدَ كَانَ مَسْـُٔولًا ﴿٣٤﴾ وَأَوْفُوا۟ ٱلْكَيْلَ إِذَا كِلْتُمْ وَزِنُوا۟ بِٱلْقِسْطَاسِ ٱلْمُسْتَقِيمِ ذَٰلِكَ خَيْرٌ وَأَحْسَنُ تَأْوِيلًا ﴿٣٥﴾﴾

وقوله سبحانه: ﴿ولا تقتلوا أولادكم خشية إملاق...﴾ الآية: نَهْيٌ عن الوأْدِ الذي

---

(١) أخرجه الطبري (٨/ ٧٠) برقم: (٢٢٢٥٩)، وذكره ابن عطية (٣/ ٤٥٠)، والسيوطي في «**الدر المنثور**» (٤/ ٣٢١)، وعزاه لابن جرير.

(٢) ينظر: «**أحكام القرآن**» (٣/ ١٢٠٤).

كانت العرب تفعله، «والإملاق». الفقر وعَدَم المال، وروى أبو داود عن ابن عباس، قال: قال رَسُولُ اللَّهِ ﷺ: «مَنْ كَانَتْ لَهُ ابْنَةٌ فَلَمْ يَئِدْهَا، ولَمْ يُهِنْهَا، وَلَمْ يُؤْثِرْ وَلَدَهُ عَلَيْهَا ـ قال: يَعْني الذُّكُورَ ـ أَدْخَلَهُ اللَّهُ الجَنة»[١] انتهى. والحق الذي تُقْتَلُ به النفس: قد فسَّره النبي ﷺ في قوله: «لاَ يُحِلُّ دَمَ المُسْلِمِ إلاَّ إحْدَى ثَلاَثِ خِصَالٍ: كُفْر بَعْدَ/ إيمَانٍ، أو زناً بَعْدَ إحْصَانٍ، أوْ قَتْلُ نَفْسٍ»[٢] أي: وما في هذا المعنى مِنْ حرابةٍ أو زندقةٍ ونحو ذلك. ٢٩١أ

﴿ومن قتل مظلوماً﴾ أي: بغير الوجوه المذكورة، ﴿فقد جعلنا لوليِّه سلطاناً﴾، ولا مدخل للنساء في ولاية الدَّم؛ عند جماعة من العلماءِ، ولهنَّ ذلك عند آخرين، «والسلطان»: الحجة والملك الذي جُعِلَ إليه من التخيير في قبول الدية أو العفو؛ قاله ابن عبَّاس[٣]. قال البخاريُّ: قال ابن عباس: كلُّ سلطانٍ في القرآن فهو حُجَّة[٤]. انتهى، وقال قتادةُ: «السلطان»: القود[٥].

---

(١) تقدم تخريجه.

(٢) أخرجه الشافعي (٢/ ٩٦) كتاب «الديات»، الحديث (٣١٨)، والطيالسي ص: (١٣)، الحديث (٧٢)، وأحمد (١/ ٦١)، والدارمي (٢/ ٢١٨) كتاب «السير» باب: لا يحل دم رجل يشهد أن لا إله إلا الله، والترمذي (٤/ ١٩) كتاب «الديات» باب: ما جاء، لايحل دم امرىءٍ مسلم، الحديث (١٤٠٢)، والنسائي (٧/ ١٠٣) كتاب «تحريم الدم» باب: الحكم في المرتد، وابن ماجه (٢/ ٨٤٧) كتاب «الحدود» باب: لا يحل دم امرىء مسلم إلا في ثلاث، الحديث (٢٥٣٣)، والحاكم (٤/ ٣٥٠) كتاب «الحدود»، وابن الجارود ص: (٢١٣) رقم (٨٣٦) من حديث عثمان.
وقال الحاكم: صحيح على شرط الشيخين ولم يخرجاه، ووافقه الذهبي.
وأخرجه الطيالسي ص: (٢١٦)، الحديث (١٥٤٣)، وأحمد (٦/ ٢١٤)، وأبو داود (٤/ ٥٢٢) كتاب «الحدود» باب: الحكم فيمن ارتد، الحديث (٤٣٥٣)، والنسائي (٧/ ١٠١ ـ ١٠٢) باب: الصلب، والحاكم (٤/ ٣٦٧) من حديث عائشة، وقال الحاكم صحيح على شرط الشيخين، ووافقه الذهبي.
وأخرجه البخاري (١٢/ ٢٠١) كتاب «الديات» باب: قوله تعالى: ﴿أن النفس بالنفس﴾، حديث (٦٨٧٨).
ومسلم (٣/ ٧٣٠٢) كتاب «القسامة» باب: ما يباح به دم المسلم (٢٥/ ١٦٧٦)، والترمذي (١٤٠٢)، وأبو داود (٤٣٥٢)، والنسائي (٧/ ٩٢)، وابن ماجه (٢٥٣٤)، والدارمي (٢/ ٢١٨)، والدارقطني (٣/ ٨٢)، والبيهقي (٨/ ١٩)، وأحمد (١١/ ٣٨٢، ٤٢٨، ٤٤٤، ٤٦٥)، عن عبد الله بن مسعود مرفوعاً بنحوه.

(٣) أخرجه الطبري (٨/ ٧٥) برقم: (٢٢٢٨٧)، وذكره ابن عطية (٣/ ٤٥٣)، والسيوطي في **«الدر المنثور»** (٤/ ٣٢٦)، وعزاه لابن جرير، وابن أبي حاتم.

(٤) أخرجه الطبري (٨/ ٧٥) برقم: (٢٢٢٨٩)، وذكره ابن عطية (٣/ ٤٥٣).

(٥) أخرجه الطبري (٨/ ٧٥) برقم: (٢٢٢٨٧)، وذكره ابن عطية (٣/ ٤٥٣)، وذكره السيوطي في **«الدر المنثور»** (٣/ ٣٢٦)، وعزاه لابن أبي حاتم.

وقوله سبحانه: ﴿فلا يسرف في القتل﴾ المعنى: فلا يَتَعَدَّ الوليُّ أمْرَ اللَّه بأنْ يقتل غير قاتِلِ وليِّه، أو يقتل اثْنَيْن بواحدٍ إلى غير ذلك من وجوه التعدِّي، وقرأ[1] حمزة والكسائيُّ، وابن عامر: «فَلاَ تُسْرِفْ» ـ بالتاء من فوق ـ، قال الطبري[2]: على الخطاب للنبيِّ ﷺ والأئمة بعده.

قال * ع *: ويصحَّ[3] أنْ يراد به الوليُّ، أي: فلا تسرفْ أيُّها الولي، والضميرُ في «إنه» عائدٌ على «الوليِّ»، وقيل: على المقتول، وفي قراءة أبي بن[4] كعب: «فَلاَ تُسْرُفوا في القِتَال إنَّ وليَّ المَقْتُول كانَ مَنْصُوراً»، وباقي الآية تقدَّم بيانه، قال الحسن: ﴿القِسْطاس﴾ هو[5] القَبَّان[6]، وهو القرسطون، وقيل: ﴿القِسْطاس﴾: هو الميزانُ، صغيراً كان أو كبيراً.

قال * ع[7] *: وسمعت أبي رحمه الله تعالى يَقُولُ: رأيْتُ الواعِظَ أبا الفضْلِ الجَوْهَرِيَّ رحمه الله في جامعِ عمرو بن العاص يعظُ النَّاسَ في الوزْن، فقال في جملة كلامه: إن في هيئة اليَدِ بالميزانِ عِظَةً، وذلك أنَّ الأصابعَ يجيءُ منها صُوَرةُ المكتوبة ألف ولامَانِ وهاء، فكأنَّ الميزان يقولُ: اللَّه، اللَّه.

قال * ع *[8]: وهذا وعظٌ جميلٌ، «والتأويل»، في هذه الآية المآلُ؛ قاله[9] قتادة،

---

(١) وحجتهم: قراءة عبد اللَّه: «فلا تسرفوا في القتل». وحجة الباقين: أن هذا الكلام أتى عقيب خبر عن غائب، وهو قوله: ﴿من قتل مظلوماً فقد جعلنا لوليه سلطاناً﴾.
ينظر: **«السبعة»** (٣٨٠)، و**«الحجة»** (٥/ ٩٨ ـ ٩٩)، و**«إعراب القراءات»** (١/ ٣٧٢)، و**«معاني القراءات»** (٢/ ٩٤)، و**«شرح الطيبة»** (٤/ ٤٣٠)، و**«العنوان»** (١١٩)، و**«حجة القراءات»** (٤٠٢)، و**«شرح شعلة»** (٤٦٣)، و**«إتحاف»** (٢/ ١٩٧).

(٢) ينظر: **«الطبري»** (٨/ ٧٦).

(٣) ينظر: **«المحرر الوجيز»** (٣/ ٤٥٣).

(٤) ينظر: **«الشواذ»** ص: (٨٠)، و**«الكشاف»** (٢/ ٦٦٥)، و**«المحرر الوجيز»** (٣/ ٤٥٣)، و**«البحر المحيط»** (٦/ ٣١).

(٥) أخرجه الطبري (٨/ ٧٩) برقم: (٢٢٣٠٤)، وذكره البغوي (٣/ ١١٤)، وذكره ابن عطية (٣/ ٤٥٥)، والسيوطي في **«الدر المنثور»** (٤/ ٣٢٩)، وعزاه لابن المنذر، عن الضحاك.

(٦) هو الميزان ذو الذراع الطويلة المقسمة أقساماً، ينقل عليها جسم ثقيل يسمى الرمانة لتعين وزن ما يوزن.
ينظر: **«المعجم الوسيط»** (٧٢٠).

(٧) ينظر: **«المحرر الوجيز»** (٣/ ٤٥٥).

(٨) ينظر: **«المحرر الوجيز»** (٣/ ٤٥٥).

(٩) أخرجه الطبري (٨/ ٧٩) برقم: (٢٢٣٠٦) بنحوه، وذكره ابن عطية (٣/ ٤٥٥)، وابن كثير في **«تفسيره»** =

ويحتمل أنْ يكون التأويلُ مصدر تأولَّ، أي: يتأول عليكم الخَيْر في جميع أموركم، إذا أحسنتم الكيلَ والوَزْن.

وقال * ص *: ﴿تأويلاً﴾ أي: عاقبةً انتهى.

﴿وَلَا تَقْفُ مَا لَيْسَ لَكَ بِهِۦ عِلْمٌ ۚ إِنَّ ٱلسَّمْعَ وَٱلْبَصَرَ وَٱلْفُؤَادَ كُلُّ أُو۟لَٰٓئِكَ كَانَ عَنْهُ مَسْـُٔولًا ﴿٣٦﴾ وَلَا تَمْشِ فِى ٱلْأَرْضِ مَرَحًا ۖ إِنَّكَ لَن تَخْرِقَ ٱلْأَرْضَ وَلَن تَبْلُغَ ٱلْجِبَالَ طُولًا ﴿٣٧﴾ كُلُّ ذَٰلِكَ كَانَ سَيِّئُهُۥ عِندَ رَبِّكَ مَكْرُوهًا ﴿٣٨﴾﴾

وقوله سبحانه: ﴿ولا تقف﴾ معناه لا تقُلْ ولا تتَّبع، واللفظة تستعملُ في القَذْف؛ ومنه قول النبيِّ ﷺ: «نَحْنُ بَنُو النَّضْرِ لاَ نَقْفُوا أُمَّنَا، وَلاَ نَنْتِفى مِنْ أَبِينَا»، وأصل[1] هذه اللفظة من اتباع الأثر، تقول: قَفَوْتُ الأَثَرَ، وحكى الطبريُّ[2] عن فرقةٍ؛ أنها قالَتْ: قَفَا وقَافَ، مثل عَثَا وعَاث، فمعنى الآية: ولا تتبع لسانَكَ من القول ما لا عِلْمَ لك به، وبالجملة: فهذه الآية تنهى عن قول الزور والقذفِ وما أشبه ذلك من الأقوال الكاذبة والمُرْدِيَة.

﴿إن السمع والبصر والفؤاد كل أولئك كان عنه مسؤولاً﴾ عبَّر عن هذه الحواسِّ بـ ﴿أولئك﴾. لأن لها إدراكاً وجعلها في هذه الآية مسؤولة، فهي حالَةُ مَنْ يعقل.

* ت *: قال * ص *: وما توهمه ابنُ عطية ﴿أولئك﴾ تختصُّ بمن يعقل ليس كذلك؛ إذ لا خلاف بين النحاة في جواز إطلاق «أولاء» و «أولئك» على مَنْ لا يعقل.

* ت *: وقد نقل * ع[3] * الجَوَازَ عن الزَّجَّاجِ وفي ألفِيَّةِ ابْنِ مالك: [الرجز]

وبِـأُولَـىٰ أَشِـرْ لِـجَـمْـعٍ مُـطْـلَـقَـا ..... [4] .....

= (٣/ ٤٩)، والسيوطي في «الدر المنثور» (٤/ ٣٢٨)، وعزاه لعبد بن حميد، وابن جرير، وابن المنذر، وابن أبي حاتم.

(١) أخرجه ابن ماجه (٢/ ٨٧١) كتاب «الحدود» باب: من نفى رجلاً من قبيلة، حديث (٢٦١٢) من طريق عقيل بن طلحة، عن مسلم بن هيضم، عن الأشعث بن قيس قال: أتيت رسول الله ﷺ في وفد كندة ولا يروني إلا أفضلهم فقلت: يا رسول الله ألستم منا؟ فقال: فذكره، وقال البوصيري في «الزوائد»: هذا إسناد صحيح، رجاله ثقات؛ عقيل بن طلحة وثقه ابن معين والنسائي، وذكره ابن حبان في الثقات، وباقي رجال الإسناد على شرط مسلم.

(٢) ينظر: «الطبري» (٨/ ٨٠) بنحوه.

(٣) ينظر: «المحرر الوجيز» (٣/ ٤٥٦).

(٤) وبعده:

..... وَالْـمَـدُّ أَوْلَـى وَلَـدَى الـبُـعْـدِ انْـطِـقَـا =

فقال ولده بدر الدين: أي سواءٌ كان مذكَّراً أو مؤنَّثاً، وأكثر ما يستعمل فيمن يعقل، وقد يجيء/ لغيره؛ كقوله: [الكامل] ٢٩١ ب

ذُمَّ الـمَـنَـازِلَ بَـعْـدَ مَـنْـزِلَـةِ الـلِّـوَى والـعَـيْـشَ بَـعْـدَ أُوْلَـئِـكَ الأَيَّـامِ[1]

وقد حكى[2] * ع * البيْتَ، وقال: الرواية فيه «الأقوامِ»، واللَّه أعلم انتهى.

والضمير في ﴿عنه﴾ يعودُ على ما ليس للإنسان به عِلْم، ويكون المعنى: إن اللَّه تعالى يَسْأَل سَمْعَ الإنسان وبَصَره وفُؤَاده عمَّا قال مما لاَ علم له به، فيقع تكذيبه مِنْ جوارحه، وتلك غايةُ الخزْي، ويحتمل أنْ يعود على ﴿كل﴾ التي هي السمْعُ والبصر والفؤاد، والمعنى: إن اللَّه تعالى يسأل الإنسان عما حواه سمعه وبصره وفؤاده.

قال صاحبُ «الكَلِمِ الفَارِقِيَّة»: لا تَدَعْ جَدْوَلَ سمِعْكَ يجري فيه أُجَاج الباطل؛ فيلهب باطنك بنار الحِرْص على العاجل، السَّمْعُ قُمْعٌ تغور فيه المعاني المَسْمُوعة إلى قرار وعاء القَلْب، فإنْ كانَتْ شريفةً لطيفةً، شرَّفَتْه ولطَّفَتْه وهذَّبَتْه وزكَّتْه، وإن كانَتْ رذيلةً دنيَّةً، رذَّلَتْه وخبَّثَتْه، وكذلك البصَرُ منْفَذٌ مِنْ منافذ القَلْبِ، فالحواسُّ الخمْسُ كالجداول والرواضِعِ

= بِـالْـكَـافِ حَـرْفـاً دُونَ لام أَوْ مَـعَـهْ وَالـلاَّمُ إِنْ قَـدِّمْـتَ «هَـا» مُـمْـتَـنِـعَـهْ

أي: يشار إلى الجمع ـ مذكراً كان أو مؤنثاً ـ بـ «أُولَى» ممدوداً أو مقصوراً، والمد أولى، لأنه لغة الحجاز، وبه جاء التنزيل، قال تعالى: ﴿هأنتم أولاء تحبونهم﴾ والقصر لغة تميم.

وأشار بقوله: «ولدى البُعد انطقا....» إلخ: إلى أن المشار إليه له رتبتان: قُرْبَى، وَبُعْدَى:

أما المرتبة القُرْبَى: فتكون بدون كاف الخطاب ولام البُعْد، سواءً مع «ها» التنبيه أو بدونها، تقول: (ذا ـ هذا)، و (ذي ـ هذي)، و (ذان ـ هذان)، و (تان ـ هاتان)، و (أولى ـ هؤلَى)، و (أولاء ـ هؤلاء).

والمرتبة البُعْدى: تكون بكاف الخطاب دون لام البعد أو معها، فإن جاءت معها اللام امتنعت «ها» التنبيه، وكنا إن تقدمت «ها» امتنعت اللام، وهذا ما أشار إليه الناظم بقوله: «واللام إن قدمت «ها» ممتنعه»، فتقول: (ذاك ـ هذاك ـ ذلك)، و (تيك ـ هاتيك ـ تلك)، وعلى ذلك قس، وعلى هذاك قول طرفة [من الطويل]:

رَأَيْـتُ بَـنِـي غَـبْـرَاءَ لاَ يُـنْـكِـرُونَـنِـي وَلاَ أَهْـلُ هَـذَاكَ الـطِّـرَافِ الْـمُـمَـدَّدِ

(١) البيت لجرير في «ديوانه» ص: (٩٩٠)، وفيه «الأقوام» مكان «الأيّام»، و«تخليص الشواهد» ص: (١٢٣)، و«خزانة الأدب» (٥/ ٤٣٠)، و«شرح التصريح» (١/ ١٢٨)، و«شرح شواهد الشافية» ص: (١٦٧)، و«شرح المفصّل» (٩/ ١٢٩)، و«لسان العرب» (١٥/ ٤٣٧) (أولي)، و«المقاصد النحويّة» (١/ ٤٠٨)، وبلا نسبة في «أوضح المسالك» (١/ ١٣٤)، و«شرح الأشموني» (١/ ٦٣)، و«شرح ابن عقيل» ص: (٧٢)، و«المقتضب» (١/ ٨٥).

واستشهد فيه بقوله: «أولئك الأيام» حيث أشار بـ «أولاء» إلى «الأيّام» مُمّا يدلّ على جواز الإشارة بـ «أولاء» إلى جمع غير العاقل. ويروى «الأقوام» مكان «الأيّام»، ولا شاهد فيه حينئذ.

(٢) ينظر: «المحرر الوجيز» (٣/ ٤٥٦).

تَرْضَعُ من أثداءِ الأشياء التي تُلابِسُها، وتأخذ ما فيها من معانيها وأوصافها، وتؤدِّيها إلى القَلْب وتنهيها. انتهى.

وقوله سبحانه: ﴿ولا تمش في الأرض مَرَحاً﴾ قرأ الجمهور[1] ﴿مَرَحاً﴾ بفتح الحاء مصدر: مَرِحَ يَمْرَحُ؛ إذا تسيَّب مسروراً بدنياه، مقبلاً على راحته، فنُهِيَ الإنسانُ أنْ يكون مشيه في الأرض على هذا الوجه، وقرأت فرقةٌ[2]: «مَرِحاً» بكسر الراء، ثم قيل له: إنك أيها المَرِحُ المختال الفخورُ، لن تَخْرِقَ الأرض، ولن تطاول الجبال بفخْرك وكبْرك، «وخرق الأرض» قَطْعها ومَسْحها واستيفاؤها بالمشْي.

وقوله سبحانهُ: ﴿كلُّ ذلك كانَ سَيِّئُه﴾ **قرأ** نافعٌ وابن كثير[3] وأبو عمرو: «سَيِّئَةً» فالإشارة بذلك على هذه القراءةِ إلى ما تقدَّم ذكره مما نهي عنه كقوله: ﴿أُفٍّ﴾ [الإسراء: ٢٣] وقذف الناس، والمَرَحِ، وغيرِ ذلك، **وقرأ** عاصم وابن عامرٍ وحمزةُ والكسائيُّ «سَيِّئُهُ» على إضافة «سَيِّىء» إلى الضمير، فتكون الإشارة؛ على هذه القراءة إلى جميع ما ذَكَرَ في هذه الآيات؛ من برٍّ ومعصيةٍ، ثم اختص ذكْر السَّيِّىء منه، بأنه مكروه عند الله تعالى.

﴿ذَٰلِكَ مِمَّآ أَوْحَىٰٓ إِلَيْكَ رَبُّكَ مِنَ ٱلْحِكْمَةِ ۗ وَلَا تَجْعَلْ مَعَ ٱللَّهِ إِلَٰهًا ءَاخَرَ فَتُلْقَىٰ فِى جَهَنَّمَ مَلُومًا مَّدْحُورًا ﴿٣٩﴾ أَفَأَصْفَىٰكُمْ رَبُّكُم بِٱلْبَنِينَ وَٱتَّخَذَ مِنَ ٱلْمَلَٰٓئِكَةِ إِنَٰثًا ۚ إِنَّكُمْ لَتَقُولُونَ قَوْلًا عَظِيمًا ﴿٤٠﴾﴾

وقوله سبحانه: ﴿ذلك مما أوحى إليك ربك...﴾ الآية: الإشارةُ بـ ﴿ذلك﴾ إلى هذه الآداب التي تضَّمنتها هذه الآياتُ المتقدِّمة، و﴿الحكمة﴾: قوانينُ المعاني المُحكَمة، والأفْعَالِ الفاضلة.

* ت *: فينبغي للعاقل أنْ يتأدَّب بآداب الشريعة، وأنْ يحسن العِشْرَة مع عَبادِ اللَّه، قال الإمام فَخْرُ الدِّين ابْنُ الخَطِيب في «**شرح أسماء اللَّه الحسنى**» كان بعضُ المشايخِ يقولُ: مَجَامِعُ الخَيْرَاتِ محصُورَةٌ في أمرَيْنِ صِدْقٍ مَعَ الحَقِّ، وخُلُقٍ مع الخَلْقِ انتهى، وذكر هشامُ بنُ عبْدِ اللَّهِ القرطبيُّ في تاريخه المسمَّى بـ «**بهجة النَّفْسَ**»، قال: دخَلَ عبدُ

---

(١) ينظر: «**المحرر الوجيز**» (٣/ ٤٥٦)، و«**الدر المصون**» (٤/ ٣٩١).

(٢) وقرأ بها يحيى بن يعمر. ينظر: «**مختصر الشواذ**» ص: (٨٠)، و«**المحرر الوجيز**» (٣/ ٤٥٧)، و«**البحر المحيط**» (٦/ ٣٤)، و«**الدر المصون**» (٤/ ٣٩١).

(٣) وحجتهم فيما قال أبو عمرو: «ولا يكون فيما نهى اللَّه عنه شيء حسن، فيكون سيئه مكروهاً». وينظر: «**السبعة**» (٣٨٠)، و«**الحجة**» (٥/ ١٠٢)، و«**إعراب القراءات**» (١/ ٣٧٣)، و«**معاني القراءات**» (٢/ ٩٥)، و«**العنوان**» (١٢٠)، و«**شرح الطيبة**» (٤/ ٤٣١)، و«**حجة القراءات**» (٤٠٣)، و«**شرح شعلة**» (٤٦٣)، و«**إتحاف**» (٢/ ١٩٧).

الملكِ بْنُ مَرْوَانَ على معاويةَ، وعنده عَمْرُو بن العاصِ، فلم يَلْبَثْ أنْ نَهَضَ، فقال معاوية/ لعمْرٍو: ما أكْمَلَ مُرُوءَةَ هذا الفتى! فقال له عمرو: إنه أخذ بأخْلاَقٍ أربعةٍ، وترك أخلاقاً ثلاثةً، أخذ بأحْسَنِ البشر إذا لقي، وبأحسن الاستماع إذا حُدِّثَ، وبأحْسَنِ الحديثِ إذَا حَدَّث، وبأحسنِ الرَّدِّ إذا خولِفَ، وتركَ مُزَاحَ من لا يُوثَقُ بعقله، وتَرَكَ مخالَطَةَ لِئَامِ النَّاس، وتَرَكَ مِنَ الحديثِ ما يُعْتَذَرُ منْه. انتهى. ١٢٩٢

وقوله سبحانه: ﴿ولا تجعلْ مع اللَّه إلٰهاً آخر...﴾ الآية: خطابٌ للنبيِّ ﷺ، والمراد غيره، «والمدحورُ» المهانُ المُبْعَدُ.

وقوله سبحانه: ﴿أفاصفاكم...﴾ الآية خطابٌ للعرب، وتشنيعٌ عليهم فَسَادَ قولهم.

﴿وَلَقَدْ صَرَّفْنَا فِي هَٰذَا ٱلْقُرْءَانِ لِيَذَّكَّرُوا۟ وَمَا يَزِيدُهُمْ إِلَّا نُفُورًا ﴿٤١﴾ قُل لَّوْ كَانَ مَعَهُۥٓ ءَالِهَةٌ كَمَا يَقُولُونَ إِذًا لَّٱبْتَغَوْا۟ إِلَىٰ ذِى ٱلْعَرْشِ سَبِيلًا ﴿٤٢﴾ سُبْحَٰنَهُۥ وَتَعَٰلَىٰ عَمَّا يَقُولُونَ عُلُوًّا كَبِيرًا ﴿٤٣﴾ تُسَبِّحُ لَهُ ٱلسَّمَٰوَٰتُ ٱلسَّبْعُ وَٱلْأَرْضُ وَمَن فِيهِنَّ ۚ وَإِن مِّن شَىْءٍ إِلَّا يُسَبِّحُ بِحَمْدِهِۦ وَلَٰكِن لَّا تَفْقَهُونَ تَسْبِيحَهُمْ ۗ إِنَّهُۥ كَانَ حَلِيمًا غَفُورًا ﴿٤٤﴾﴾

وقوله سبحانه: ﴿ولقد صرَّفنا في هذا القرآن ليذكروا﴾، أي صرَّفنا فيه الحِكَمَ والمواعظ.

وقوله سبحانه: ﴿إذاً لابتغوا إلى ذي العرش سبيلاً﴾ قال سعيدُ بن جُبَيْر وغيره: معنى الكلام: لابْتَغَوْا إليه سبيلاً في إفساد مُلْكِهِ ومُضَاهَاته في قُدْرته[1]، وعلى هذا: فالآية بيان للتمانُع، وجاريةٌ مع قوله تعالى: ﴿لَوْ كَانَ فِيهِمَا آلِهة إلاَّ اللَّهُ لَفَسَدتا﴾ [الأنبياء: ٢٢].

قال * ع[2] *: ونقتضب شيئاً من الدليل على أنه لا يجوزُ أَنْ يكونَ مَعَ اللَّهِ تبارَكَ وتعالى إلٰهٌ غيره؛ على ما قال أبو المَعَالي وغيره: أنا لو فَرَضْناه، لفَرَضْنا أن يريد أحدهما تسكينَ جِسْم والآخرُ تحريكَهُ، ومستحيلٌ أن تنفذ الإرادتانِ ومستحيلٌ ألاَّ تنفذَا جميعاً، فيكون الجسْمُ لا متحرِّكاً، ولا ساكناً، فإن صحَّت إرادة أحدهما دون الآخر، فالذي لم تتمَّ إرادته ليس بإلٰهٍ، فإن قيل: نفرضهما لا يختلفانِ، قُلْنا: اختلافُهما جائزٌ غيرُ مُمْتَنع عقلاً، والجائز في حُكْم الواقع، ودليلٌ آخر: أنَّه لو كان الاثنانِ، لم يمتنعْ أنْ يكونوا ثلاثةً، وكذلك ويتسلسل إلى ما لا نهاية له، ودليلٌ آخر: أنَّ الجزء الذي لا يتجزَّأ من المخترعات لا تتعلَّق به إلا قدرةٌ واحدةٌ لا يصحُّ فيها اشتراكٌ، والآخر كذلك دَأْباً، فكل جزءٍ إنما يخترعه

---

(١) ذكره ابن عطية (٣/ ٤٥٩)، والسيوطي في «الدر المنثور» (٤/ ٣٣١)، وعزاه لابن أبي حاتم.
(٢) ينظر: «المحرر الوجيز» (٤٥٩).

واحدٌ، وهذه نبذة شرحُهَا بحَسَبِ التقصِّي يطولُ.

وقوله سبحانه: ﴿وإنْ من شيء إلا يسبح بحمده...﴾ الآية: اختلف في هذا «التسبيح»، هل هو حقيقةٌ أو مجاز، * ت *: والصوابُ أنه حقيقة، ولولا خشية الإطالة، لأتينا من الدلائل على ذلك بما يُثْلِجُ له الصَّدر.

﴿وَإِذَا قَرَأْتَ ٱلْقُرْءَانَ جَعَلْنَا بَيْنَكَ وَبَيْنَ ٱلَّذِينَ لَا يُؤْمِنُونَ بِٱلْآخِرَةِ حِجَابًا مَّسْتُورًا ﴿٤٥﴾ وَجَعَلْنَا عَلَىٰ قُلُوبِهِمْ أَكِنَّةً أَن يَفْقَهُوهُ وَفِىٓ ءَاذَانِهِمْ وَقْرًا ۚ وَإِذَا ذَكَرْتَ رَبَّكَ فِى ٱلْقُرْءَانِ وَحْدَهُۥ وَلَّوْا۟ عَلَىٰٓ أَدْبَٰرِهِمْ نُفُورًا ﴿٤٦﴾ نَّحْنُ أَعْلَمُ بِمَا يَسْتَمِعُونَ بِهِۦٓ إِذْ يَسْتَمِعُونَ إِلَيْكَ وَإِذْ هُمْ نَجْوَىٰٓ إِذْ يَقُولُ ٱلظَّٰلِمُونَ إِن تَتَّبِعُونَ إِلَّا رَجُلًا مَّسْحُورًا ﴿٤٧﴾﴾

وقوله سبحانه: ﴿وإذا قرأت القرآن جعلنا بينك وبين الذين لا يؤمنون بالآخرة﴾ يعني كفَّارَ مكَّة و﴿حجاباً مستوراً﴾ يحتمل أن يريد به حمايةَ نبيِّه منهم وقْتَ قراءته وصلاتِهِ بالمَسْجد الحرام؛ كما هو معلوم مشهورٌ ويحتمل أنه أراد أنه جعل بين فَهْم الكفرة وبَيْنَ فَهْم ما يقرؤه ﷺ حجاباً، فالآية على هذا التأويل: في معنى التي بعدها.

وقال الواحديُّ: قوله تعالى: ﴿وإذا قرأت القرآن...﴾ الآية: نزلَتْ في قومٍ كانوا يؤذون النبيَّ ﷺ، إذا قرأ القرآن فحَجَبَه اللَّه عن أعينهم عنْدَ قراءة القرآن، حتى يكونوا يَمُرُّونَ به ولا يَرَوْنَه.

وقوله: ﴿مستوراً﴾ معناه: ساتراً انتهى.

«والأكنَّة» جمع كِنَان، وهو ما غطى الشيء، «والوَقْرُ»: الثِّقَل في الأُذُن، المانِعُ/ من السمعِ، وهذه كلُّها استعاراتٌ للإضلالِ الذي حَفَّهم اللَّه به. ٢٩٢ ب

وقوله سبحانُهُ: ﴿نحن أعلم بما يستمعون به...﴾ الآية: هذا كما تقولُ: فلان يستمعُ بإعراضٍ وتغافلٍ واستخفافٍ، «وما» بمعنى «الذي»، قيل: المراد بقوله: ﴿وإذ هم نجوى﴾ اجتماعُهم في دار الندوة، ثم انتشرتْ عنهم.

﴿ٱنظُرْ كَيْفَ ضَرَبُوا۟ لَكَ ٱلْأَمْثَالَ فَضَلُّوا۟ فَلَا يَسْتَطِيعُونَ سَبِيلًا ﴿٤٨﴾ وَقَالُوٓا۟ أَءِذَا كُنَّا عِظَٰمًا وَرُفَٰتًا أَءِنَّا لَمَبْعُوثُونَ خَلْقًا جَدِيدًا ﴿٤٩﴾ ۞ قُلْ كُونُوا۟ حِجَارَةً أَوْ حَدِيدًا ﴿٥٠﴾ أَوْ خَلْقًا مِّمَّا يَكْبُرُ فِى صُدُورِكُمْ ۚ فَسَيَقُولُونَ مَن يُعِيدُنَا ۖ قُلِ ٱلَّذِى فَطَرَكُمْ أَوَّلَ مَرَّةٍ ۚ فَسَيُنْغِضُونَ إِلَيْكَ رُءُوسَهُمْ وَيَقُولُونَ مَتَىٰ هُوَ ۖ قُلْ عَسَىٰٓ أَن يَكُونَ قَرِيبًا ﴿٥١﴾﴾

وقوله سبحانه: ﴿انظر كيف ضربوا لَكَ الأمثال...﴾ الآية: حكى الطبري[1] أنها

---

(١) ينظر: «الطبري» (٨/ ٨٨).

نزلَتْ في الوليدِ بْنِ المُغِيرة وأصحابه.

وقوله سبحانه: ﴿فلا يستطيعون سبيلاً﴾، أي: إلى إفساد أمرك وإطفاء نورك، وقولهم: ﴿أئذا كنا عظاماً ورفاتاً﴾ الآية في إنكارهم البَعْثَ، وهذا منهم تعجُّب وإنكار وٱستبعاد و«الرُّفَاتُ» من الأشياء: ما مَرَّ عليه الزمانُ حتى بلغ غايةَ البِلَى، وقربه مِنْ حالة التُّرَابَ.

وقال ابن عباس: ﴿رُفَاتاً﴾ غباراً[1] وقال مجاهد: تُرَاباً[2]، وقوله سبحانه: ﴿قل كونوا حجارةً أو حديداً. . .﴾ الآية: المعنى: قل لهم، يا محمَّد، كونوا إن استطعتم هذه الأشياءَ الصَّعبة الممتَنِعَةَ التأتِّي لا بُدَّ من بعثكم، ثم احتَجَّ عليهم سبحانه في الإعادة بالفِطْرة الأولى من حيثُ خلقُهم وٱختراعُهم من تُرَاب.

وقوله سبحانه: ﴿فسينغضون﴾ معناه يرفعون ويُخْفِضُون، يريد على جهة التكذيب والاستهزاء. قال الزَّجَّاج: وهو[3] تحريك مَنْ يبطل الشيء ويَسْتَبْطِئُهُ ومنه قول الشاعر: [الرجز]

أَنْغَضَ نَحْوِي رَأْسَهُ وَأَقْنَعَا كَأَنَّمَا أَبْصَرَ شَيْئاً أَطْمَعَا[4]

ويقال: أَنْغَضَتِ السِّنُّ؛ إذا تحرَّكَتْ، قال الطبري[5] وابنُ سَلاَّمٍ: ﴿عَسى﴾ من اللَّه واجبةٌ، فالمعنى: هو قريبٌ، وفي ضمن اللفْظِ توعُّد.

﴿يَوْمَ يَدْعُوكُمْ فَتَسْتَجِيبُونَ بِحَمْدِهِۦ وَتَظُنُّونَ إِن لَّبِثْتُمْ إِلَّا قَلِيلًا ﴿٥٢﴾﴾

وقوله سبحانه: ﴿يوم يدعوكم﴾: بدل من قوله: ﴿قريباً﴾ ويظهرأنْ يكون المعنى «هو يَوْمَ» جواباً لقولهم: «متى هو»، ويريد يدعوكم من قبوركم بالنفْخ في الصُّور لقيامِ الساعة.

وقوله: ﴿فتستجيبون﴾، أي: بالقيامِ، والعودةِ والنهوضِ نَحْوَ الدعوة.

---

(١) أخرجه الطبري (٨/ ٨٩) برقم: (٢٢٣٤٧)، وذكره ابن عطية (٣/ ٤٦٢)، وابن كثير في «تفسيره» (٣/ ٤٤)، والسيوطي في «الدر المنثور» (٤/ ٣٣٩)، وعزاه لابن جرير، وابن المنذر، وابن أبي حاتم.

(٢) أخرجه الطبري (٨/ ٨٨) برقم: (٢٢٣٤٥)، وذكره البغوي (٣/ ١١٨)، وذكره ابن عطية (٣/ ٤٦٢)، وابن كثير في «تفسيره» (٣/ ٤٤)، والسيوطي في «الدر المنثور» (٤/ ٣٣٩)، وعزاه لابن أبي شيبة، وابن جرير، وابن المنذر، وابن أبي حاتم.

(٣) ينظر: «أحكام القرآن» (٣/ ٢٤٥).

(٤) البيت من شواهد: «المحرر الوجيز» (٣/ ٤٥٢).

(٥) ينظر: «الطبري» (٨/ ٩٢).

وقوله: ﴿بحمده﴾ قال ابن جُبَيْر: إن جميع العالمين يقومُونَ، وهم يَحْمَدُون اللَّه ويمَجِّدونه، لما يظهر لهم مِنْ قُدْرته[١] * ص *: أبو البقاء ﴿بِحَمْدِهِ﴾ أي: حامدين، وقيل: ﴿بحمده﴾ من قول الرسول، أي: وذلك بحمد اللَّه على صدْقِ خَبَري، ووقع في لفظ * ع * حين قرر هذا المعنى: «عَسَى أن الساعة قريبةٌ» وهو تركيبٌ لا يجوزُ؛ لا تقولُ: عَسَى أنَّ زيداً قائمٌ انتهى.

وقوله سبحانه: ﴿وتظنون إن لبثتم إلا قليلاً﴾ يحتملُ معنيين.

أحدهما: أنهم لَمَّا رجعوا إلى حالة الحياةِ، وتصرُّف الأجساد، وقع لهم ظَنٌّ أنهم لم ينفصلوا عن حال الدُّنْيا إلا قليلاً لمغيبِ عِلْم مقدار الزمان عنهم؛ إذ مَنْ في الآخرة لا يقدِّر زمن الدنيا؛ إذ هم لا محالة أشدُّ مفارقةً لها من النائمين، وعلى هذا التأويل عوَّل الطبري[٢].

والآخر: أنْ يكون الظنُّ بمعنى اليقينِ، فكأنه قال: يوم يَدْعُوكم فتستجيبون بَحْمِدِه، وتتيقنون أنَّكم إنما لبثتم قليلاً من حيثُ هو منقضٍ منحصرٌ.

وحكى الطبريُّ عن قتادة أنهم لما رأوا هولَ يوم القيامة، احتقروا/ الدُّنيا، فظنوا أنهم لبثوا فيها قليلاً[٣]. ٢٩٣أ

﴿وَقُل لِّعِبَادِى يَقُولُوا۟ ٱلَّتِى هِىَ أَحْسَنُ ۚ إِنَّ ٱلشَّيْطَٰنَ يَنزَغُ بَيْنَهُمْ ۚ إِنَّ ٱلشَّيْطَٰنَ كَانَ لِلْإِنسَٰنِ عَدُوًّا مُّبِينًا ﴿٥٣﴾ رَّبُّكُمْ أَعْلَمُ بِكُمْ ۖ إِن يَشَأْ يَرْحَمْكُمْ أَوْ إِن يَشَأْ يُعَذِّبْكُمْ ۚ وَمَآ أَرْسَلْنَٰكَ عَلَيْهِمْ وَكِيلًا ﴿٥٤﴾ وَرَبُّكَ أَعْلَمُ بِمَن فِى ٱلسَّمَٰوَٰتِ وَٱلْأَرْضِ ۗ وَلَقَدْ فَضَّلْنَا بَعْضَ ٱلنَّبِيِّـۧنَ عَلَىٰ بَعْضٍ ۖ وَءَاتَيْنَا دَاوُۥدَ زَبُورًا ﴿٥٥﴾﴾

وقوله سبحانه: ﴿وقل لعبادي يقولوا التي هي أحسن﴾ اختلف الناس في ﴿التي هي أحسَنُ﴾: فقالت فرقةٌ: هي لا إلٰه إلا اللَّه؛ وعلى هذا، فـ«العباد»: جميعُ الخلق، وقال الجمهور ﴿التي هي أحسن﴾: هي المحاورة الحَسَنة، بحسب معنى معنى، قال الحسن يقول: يَغْفِرُ اللَّه لك، يَرْحَمُكَ اللَّه[٤] وقوله: ﴿لعبادي﴾ خاص بالمؤمنين، قالت فرقة: أمر

---

(١) ذكره ابن عطية (٣/ ٤٦٣)، والسيوطي في «الدر المنثور» (٤/ ٣٣٩)، وعزاه لعبد بن حميد، وابن المنذر، وابن أبي حاتم.

(٢) ينظر: «الطبري» (٨/ ١٠٣).

(٣) أخرجه الطبري (٨/ ٩٣) برقم: (٢٢٣٦٩)، وذكره البغوي (٣/ ١١٩)، وابن عطية (٣/ ٤٦٣)، والسيوطي في «الدر المنثور» (٤/ ٣٤٠)، وعزاه لابن جرير، وابن أبي حاتم.

(٤) أخرجه الطبري (٨/ ٩٣) برقم: (٢٢٣٧٠)، وذكره البغوي (٣/ ١١٩) بنحوه، وذكره ابن عطية (٤/ ٤٦٤)، والسيوطي في «الدر المنثور» (٤/ ٣٤٠)، وعزاه لابن جرير.

اللَّه المؤمنين فيما بينهم بُحْسن الأدب، وخَفْضِ الجناحِ، وإلانة القَوْل، واطِّراحِ نَزَعاتِ الشيطان، ومعنى النَّزْغُ: حركاتُ الشيطانِ بُسْرعة؛ ليوجب فساداً، وعداوةُ الشيطان البيِّنة: هي من قصة آدم عليه السلام، فما بعد، وقالَتْ فرقة: إنما أمر اللَّه في هذه الآية المؤمنين بإلانة القوْلِ للمشركين بمكَّة أيام المُهَادنة، ثم نُسِخَتْ بآية السيف.

وقوله سبحانه: ﴿ربكم أعلم بكم﴾: يقوِّي هذا التأويل؛ إذ هو مخاطبةٌ لكفَّار مكَّة؛ بدليل قوله: ﴿وما أرسلناك عليهم وكيلاً﴾ فكأن اللَّه عزَّ وجل أمر المؤمنين ألاَّ يخاشنوا الكُفَّار في الدين، ثم قال للكفَّار إنه أعلم بهم ورجَّاهم وخوَّفهم، ومعنى ﴿يَرْحَمكم﴾ بالتوبة عليكم من الكُفْر؛ قاله ابن جُرَيْج وغيره[1].

وقوله سبحانه: ﴿وآتينا داود زَبُوراً﴾ **قرأ** الجمهور[2]: «زَبُوراً» بفتح الزاي، وهو فَعُولٌ بمعنى مَفْعُولٍ، وهو قليلٌ؛ لم يَجِيءْ إلا في قَدُوعٍ وَرَكُوبٍ وَحَلُوب، **وقرأ** حمزة[3]: بَضَمِّ الزاي قال قتادة: زبور دَاوُدَ مَواعظُ ودعاءٌ، وليس فيه حلالٌ ولا حرامٌ[4].

﴿قُلِ ٱدْعُوا۟ ٱلَّذِينَ زَعَمْتُم مِّن دُونِهِۦ فَلَا يَمْلِكُونَ كَشْفَ ٱلضُّرِّ عَنكُمْ وَلَا تَحْوِيلًا ﴿٥٦﴾ أُو۟لَٰٓئِكَ ٱلَّذِينَ يَدْعُونَ يَبْتَغُونَ إِلَىٰ رَبِّهِمُ ٱلْوَسِيلَةَ أَيُّهُمْ أَقْرَبُ وَيَرْجُونَ رَحْمَتَهُۥ وَيَخَافُونَ عَذَابَهُۥٓ ۚ إِنَّ عَذَابَ رَبِّكَ كَانَ مَحْذُورًا ﴿٥٧﴾ وَإِن مِّن قَرْيَةٍ إِلَّا نَحْنُ مُهْلِكُوهَا قَبْلَ يَوْمِ ٱلْقِيَٰمَةِ أَوْ مُعَذِّبُوهَا عَذَابًا شَدِيدًا ۚ كَانَ ذَٰلِكَ فِى ٱلْكِتَٰبِ مَسْطُورًا ﴿٥٨﴾﴾

وقوله سبحانه: ﴿قل ادعوا الذين زعمتم من دونه فلا يملكون كشف الضر عنكم ولا تحويلاً﴾ هذه الآيةُ ليست في عبدة الأصنام، وإنما هي في عَبَدَةِ مَنْ يعقل، كعيسَى وأمِّه وعُزَيْرٍ وغيرهم. قاله ابن عباس[5]، فلا يملكُونَ كَشْفَ الضرِّ ولا تحويله، ثم أخبر تعالى،

---

(١) أخرجه الطبري (٣/ ٩٣) برقم: (٢٢٣٧١)، وذكره البغوي (٣/ ١١٩)، وابن عطية (٣/ ٤٦٤)، والسيوطي في «**الدر المنثور**» (٤/ ٣٤٠)، وعزاه لابن جرير، وابن المنذر.

(٢) ينظر: «**المحرر الوجيز**» (٣/ ٤٦٥).

(٣) وقرأ بها يحيى والأعمش. ينظر: «**المحرر الوجيز**» (٣/ ٤٦٥)، و«**السبعة**» (٣٨٢)، و«**الحجة**» (٥/ ١٠٨)، و«**إعراب القراءات**» (١/ ٣٧٦)، و«**العنوان**» (١٢٠)، و«**إتحاف**» (٢/ ٢٠٠).

(٤) ذكره ابن عطية (٣/ ٤٦٥) والسيوطي في «**الدر المنثور**» (٤/ ٣٤١)، وعزاه لابن جرير، وابن أبي حاتم.

(٥) أخرجه الطبري (٨/ ٩٦) برقم (٢٢٣٨٥)، وذكره البغوي (٣/ ١٢٠)، وابن عطية (٣/ ٤٦٥)، وابن كثير في «**تفسيره**» (٣/ ٤٧)، والسيوطي في «**الدر المنثور**» (٤/ ٣٤٣)، وعزاه لابن أبي شيبة، وابن جرير، وابن المنذر، وابن أبي حاتم، وابن مردويه.

أنَّ هؤلاء المعبودين يَطْلُبُون التقرُّب إلى اللَّه والتزلُّف إليه، وأنَّ هذه حقيقة حالِهِمْ.

وقوله سبحانه: ﴿ويرجون رحمته...﴾ الآية: قال عزُّ الدين بْنُ عَبْدِ السَّلاَمِ، في اختصاره لـ «**رِعَايَة المُحَاسِبِيِّ**»: الخوفُ والرجاءُ: وسيلَتَانِ إلى فعْلِ الواجباتِ والمندوباتِ، وتركِ المحرَّمات والمكروهاتِ، ولكنْ لا بدَّ من الإكباب على ٱستحْضَار ذلك وٱستدامته في أكثر الأوقات؛ حتى يصير الثواب والعقاب نُصْبَ عينيه، فَيَحُثَّاه على فعْلِ الطاعات، وتركِ المخالفات، ولَنْ يحصُلَ له ذلك إلا بتَفْريغ القَلْبِ مِنْ كل شيء سِوَى ما يفكر فيه، أو يعينه على الفِكْرِ، وقد مُثِّلَ القلْبُ المريضُ بالشهوات بالثوْبِ المتَّسِخِ الذي لا تَزُولُ أدرانه إلا بتَكْرير غَسْله وحَتِّه وقَرْضِهِ، انتهى. وباقي الآية بيِّن.

وقوله سبحانه: ﴿وإن من قرية إلا نحن مهلكوها...﴾ الآية: أخبر سبحانه في هذه الآية أنَّه ليس مدينَةٌ من المُدُنِ إلا هي هَالِكَة قبل يوم القيامة بالموتِ والفناءِ، هذا مع السَّلامة وأخْذِها جُزْءاً جُزْءاً، أو هي معذَّبة مأخوذةٌ مرةً واحدةً.

/ وقوله: ﴿في الكتاب﴾: يريد في سابقِ القَضَاء، وما خَطَّه القلم في اللوْحِ المحفوظ، «والمسطور»: المكتوب أسطاراً. ٢٩٣ ب

﴿وَمَا مَنَعَنَآ أَن نُّرْسِلَ بِٱلْآيَٰتِ إِلَّآ أَن كَذَّبَ بِهَا ٱلْأَوَّلُونَ ۚ وَءَاتَيْنَا ثَمُودَ ٱلنَّاقَةَ مُبْصِرَةً فَظَلَمُوا۟ بِهَا ۚ وَمَا نُرْسِلُ بِٱلْآيَٰتِ إِلَّا تَخْوِيفًا ﴿٥٩﴾﴾.

وقوله سبحانه: ﴿وما منعنا أنْ نرسل بالآيات...﴾ الآية: هذه العبارة في ﴿منعنا﴾ هي على ظاهر ما تَفْهَمُ العربُ، فسمى سبحانه سبْقَ قضائِهِ بتَكْذيب مَنْ كذَّب وتعذيبِهِ ـ مَنْعاً؛ وسبب هذه الآية أن قريشاً اقترحوا على النبيِّ ﷺ أن يجعل لهم الصَّفَا ذَهَباً، ونحو هذا من الاقتراحات، فأوحى اللَّه إلى نبيه عليه السلام: إن شئْتَ أفعلُ لهم ذلك، ثم إن لم يؤمنوا، عاجَلْتُهُمْ بالعقوبة، وإن شئْتَ، استأْنَيْتُ بهم؛ عسى أن أَجْتَبِيَ منهم مؤمنين، فقال عليه السلام: بَلِ ٱسْتَأْنِ بِهِمْ يَا رَبِّ[1]، فأخبر سبحانه في هذه الآية؛ أنه لم يمنعه جلَّ وعلاَ من إرسال الآياتِ المقْتَرَحةِ إلا الٱستثناءُ؛ إذ قد سلفت عادته سبحانه بمعاجلة الأمم الذين

---

(١) أخرجه أحمد (١/ ٢٥٨)، والنسائي في «**الكبرى**» (٦/ ٣٨٠) كتاب «التفسير» باب: قوله تعالى: ﴿وما منعنا أن نرسل بالآيات﴾، حديث (١١٢٩٠)، والطبري في «**تفسيره**» (١٥/ ٧٤)، والحاكم(٢/ ٣٦٢)، والبيهقي في «**دلائل النبوة**» (٢/ ٢٧١) من طريق سعيد بن جبير، عن ابن عباس، وصححه الحاكم، ووافقه الذهبي.
وذكره السيوطي في «**الدر المنثور**» (٤/ ٣٤٤)، وزاد نسبته إلى البزار وابن المنذر، والطبراني، وابن مردويه.

جاءتهم الآيات المقترحة، فلم يؤمنوا كثمودَ وغيرهم. قال الزَّجَّاج[(١)]: أخبر تعالى أنَّ موعد كفار هذه الأمة الساعة؛ بقوله سبحانه: ﴿بَلِ السَّاعَةُ مَوْعِدُهُمْ﴾ [القمر: ٤٦] فهذه الآية تنظُرُ إلى ذلك، و﴿مبصرة﴾ أي: ذاتُ إبصار وهي عبارةٌ عن بيان أمْر الناقة، ووضوح إعجازها، وقوله: ﴿فظلموا بها﴾، أي: بعَقْرِها، وبالكُفْر في أمرهَا، ثم أخبر تعالى أنه إنما يرسل بالآياتِ غيرِ المُقْتَرَحةِ؛ تخويفاً للعباد، وهي آيات معها إمهال، فمن ذلك الكُسُوفُ والرعْدُ والزلزلةُ وقَوْسُ قُزَحَ، وغَيْرُ ذلك، وآيات اللَّه المعتَبَرُ بها ثلاثةُ أقْسَام: فقسمٌ عامٌّ في كل شيء، إذ حيث ما وضَعْتَ نَظَرك، وجدت آيةً، وهنا فِكْرة للعلماء، وقِسْمٌ معتاد غالباً؛ كالكسوف ونحوه، وهنا فِكْرَة الجَهَلَةِ، وقسْمٌ خَارِقٌ للعادة، وقد انقضى بانقضاء النبوَّة، وإنما يعتبر به، توهُّماً لما سلف منه.

﴿وَإِذْ قُلْنَا لَكَ إِنَّ رَبَّكَ أَحَاطَ بِالنَّاسِ وَمَا جَعَلْنَا الرُّؤْيَا الَّتِي أَرَيْنَاكَ إِلَّا فِتْنَةً لِلنَّاسِ وَالشَّجَرَةَ الْمَلْعُونَةَ فِي الْقُرْآنِ وَنُخَوِّفُهُمْ فَمَا يَزِيدُهُمْ إِلَّا طُغْيَانًا كَبِيرًا ﴿٦٠﴾ وَإِذْ قُلْنَا لِلْمَلَائِكَةِ اسْجُدُوا لِآدَمَ فَسَجَدُوا إِلَّا إِبْلِيسَ قَالَ أَأَسْجُدُ لِمَنْ خَلَقْتَ طِينًا ﴿٦١﴾ قَالَ أَرَأَيْتَكَ هَٰذَا الَّذِي كَرَّمْتَ عَلَيَّ لَئِنْ أَخَّرْتَنِ إِلَىٰ يَوْمِ الْقِيَامَةِ لَأَحْتَنِكَنَّ ذُرِّيَّتَهُ إِلَّا قَلِيلًا ﴿٦٢﴾ قَالَ اذْهَبْ فَمَنْ تَبِعَكَ مِنْهُمْ فَإِنَّ جَهَنَّمَ جَزَاؤُكُمْ جَزَاءً مَوْفُورًا ﴿٦٣﴾ وَاسْتَفْزِزْ مَنِ اسْتَطَعْتَ مِنْهُمْ بِصَوْتِكَ وَأَجْلِبْ عَلَيْهِمْ بِخَيْلِكَ وَرَجِلِكَ وَشَارِكْهُمْ فِي الْأَمْوَالِ وَالْأَوْلَادِ وَعِدْهُمْ وَمَا يَعِدُهُمُ الشَّيْطَانُ إِلَّا غُرُورًا ﴿٦٤﴾ إِنَّ عِبَادِي لَيْسَ لَكَ عَلَيْهِمْ سُلْطَانٌ وَكَفَىٰ بِرَبِّكَ وَكِيلًا ﴿٦٥﴾﴾

وقوله سبحانه: ﴿وإذ قلنا لك إن ربك أحاط بالناس﴾ هذه الآيةُ إخبار للنبي ﷺ بأنه محفوظٌ من الكَفَرة آمِنٌ، أي: فَلْتُبلِّغْ رسالةَ ربِّك، ولا تتهَّيب أحداً من المخلوقين؛ قاله الطبريُّ[(٢)]؛ ونحوه للحَسَن[(٣)] والسُّدِّيِّ.

وقوله سبحانه: ﴿وما جعلنا الرؤيا التي أريناك...﴾ الآية: الجمهورُ أنَّ هذه الرؤيا رؤْيا عينٍ ويقظةٍ، وذلك أنَّ النبيَّ ﷺ لما كان صَبِيحَةَ الإسراء، وأخبر بما رأى في تلك الليلة من العجائب، قال الكفَّار: إن هذا لعجب، واستبعدوا ذلك؛ فافْتُتِنَ بهذا قومٌ من ضَعَفَةِ المسلمين؛ فارتدُّوا؛ وشقَّ ذلك على النبيِّ ﷺ؛ فنزلَتْ هذه الآية؛ فعلى هذا يحسُنُ

---

(١) ينظر: «تفسير الزجاج» (٣/ ٢٤٧).

(٢) ينظر: «الطبري» (٨/ ١٠٠).

(٣) أخرجه الطبري (٨/ ١٠٠) برقم: (٢٢٤٠٨)، وذكره ابن عطية (٣/ ٤٦٧)، وابن كثير في «تفسيره» (٣/ ٤٨)، والسيوطي في «الدر المنثور» (٤/ ٣٤٥)، وعزاه لابن أبي شيبة، وابن جرير، وابن المنذر، وابن أبي حاتم.

أنْ يكون معنى قوله: ﴿أحاط بالناس﴾ في إضلالهم وهدايتهم، أي: فلا تهتمَّ/، يا محمَّد، ٢٩٤أ بكُفْر من كفر، وقال ابن عباس: الرؤيا في هذه الآية هي رؤيا النبيِّ ﷺ أنه يدخُلُ مكَّة، فعجَّل في سنة الحُدَيْبِيَة، فَصُدَّ فافْتُتِنَ المسلمون لذلك، يعني بعَضهم، وليس بفتْنَة كُفْر[١].

وقوله: ﴿والشجرة الملعونة في القرآن﴾ معطوفة على قوله: ﴿الرؤيا﴾، أي جعلنا الرؤيا والشَّجرةَ فتنةً ﴿والشجرة الملعونة﴾؛ في قول الجمهورِ: هي شجرةُ الزَّقُّوم، وذلك أن أمرها لما نَزَلَ في سورة «والصَّافَّات» قال أبو جَهْل وغيره: هذا محمَّد يتوعَّدكم بنَارٍ تَحْرِقُ الحِجَارة، ثم يزعُمُ أنها تُنْبِتُ الشجَرَ، والنار تأكلُ الشجَر، وما نعرفُ الزَّقُّوم إلا التمر بالزُّبْد، ثم أحضر تمراً وزُبْداً، وقال لأصحابه، تَزقَّمُوا، فافْتُتِنَ أيضاً بهذه المقالةِ بعْضُ الضعفاء، قال الطبري عن[٢] ابن عباس: أن الشجرة الملعونَةَ، يرُيد الملعونَ أُكُلُهَا؛ لأنها لم يَجْرِ لها ذكر[٣].

قال * ع *[٤] ويصحُّ أَن يريد الملعونَةِ هنا، فأكَّد الأمر بقوله: ﴿في القرآن﴾، وقالت فرقة: ﴿الملعونة﴾، أي: المُبْعَدَة المكْروهة، وهذا قريب في المعنى من الذي قبله، ولا شك أن ما ينبت في أصْل الجحيمِ هو في نهاية البُعْدِ من رحمة الله سبحانه.

وقوله سبحانه: ﴿ونخوفهم﴾ يريد كفَّار مكَّة.

وقوله: ﴿أرأيتك هذا الذي كرَّمْتَ عَليَّ﴾ الكافُ في «أَرَأَيْتَكَ» هي كافُ خطابٍ ومبالغةٍ في التنبيه، لا موضعَ لها من الإعراب، فهي زائدةٌ، ومعنى «أَرأَيْتَ»: أتأملت ونحوه، كأنَّ المخاطِبَ بها ينبِّه المخاطَبَ ليستَجْمِعَ لما ينصُّه بعْدُ.

وقوله: ﴿لأحتنكن﴾ معناه لأُمِيلَنَّ ولأَجُرَّنَّ، وهو مأخوذ من تَحْنِيكِ الدابَّة، وهو أن يشدَّ على حَنَكِها بحَبْل أو غيره، فتقاد، والسَّنةُ تَحْتَنِكُ المالَ، أي: تجتره، وقال الطبري[٥] «لأحتنكَنَّ» معناه لأستأصلنَّ، وعن ابن عباس: لأستولين[٦]، وقال ابن زيد[٧]: لأُضِلَّنَّ.

---

(١) أخرجه الطبري (٨/ ١٠٣) برقم: (٢٢٤٣٣)، وذكره ابن عطية (٣/ ٤٦٨)، والسيوطي في «الدر المنثور» (٤/ ٣٤٦)، وعزاه لابن إسحاق، وابن أبي حاتم، وابن مردويه، والبيهقي في «البعث».

(٢) ينظر: «الطبري» (٨/ ١٠٣).

(٣) ذكره ابن عطية (٣/ ٤٦٨).

(٤) ينظر: «المحرر الوجيز» (٣/ ٤٦٨).

(٥) ينظر: «الطبري» (٨/ ١٠٧).

(٦) أخرجه الطبري (٨/ ١٠٧) برقم: (٢٢٤٦١)، وذكره ابن عطية (٣/ ٤٧٠)، وابن كثير في «تفسيره» (٣/ ٤٩)، والسيوطي في «الدر المنثور» (٤/ ٣٤٧)، وعزاه لابن جرير، وابن المنذر، وابن أبي حاتم.

(٧) أخرجه الطبري (٨/ ١٠٧) برقم: (٢٢٤٦٢)، وذكره ابن عطية (٣/ ٤٧٠)، وابن كثير في «تفسيره» (٣/ =

قال * ع *[1] وهذا بدلُ اللفظ، لا تفسير.

وقوله: ﴿اذهَبْ فمن تبعك منهم﴾، وما بعده من الأوامر: هي صيغةُ «افْعَلْ» بمعنى التهديد، كقوله تعالى: ﴿اعْمَلُوا مَا شِئْتُمْ﴾ [فصلت: ٤٠] «الموفور»، المُكْمَل، ﴿وٱستفزز﴾ معناه: ٱستخِفَّ وٱخدَعْ، وقوله: ﴿بصوتك﴾: قيل: هو الغِنَاء والمزامير والمَلاَهي، لأنها أصواتٌ كلُّها مختصة بالمعاصي، فهي مضافةٌ إلى الشيطانِ، قاله مجاهد[2]، وقيل: بدعائك إياهم إلى طاعتك. قال ابن عباس: صوته دعاءُ كُلِّ مَنْ دعا إلى معصيةِ[3] اللَّه، والصوابُ أنْ يكون الصوتُ يعمُّ جميع ذلك.

وقوله: ﴿وأجلب﴾، أي: هوِّل، و«الجَلَبة» الصوتُ الكثير المختلِطُ الهائل.

وقوله: ﴿بخيلك ورجلك﴾ قيل: هذا مجازٌ وٱستعارة بمعنى اسع سعيك، وابلغ جهدك، وقيل: حقيقة وإنَّ له خيلاً ورَجُلاً من الجنِّ، قاله[4] قتادة، وقيل: المراد فرسان الناس، ورجالتهم المتصرِّفون في الباطل، فإنهم كلهم أعوان لإبليس على غيرهم[5]؛ قاله مجاهد.

٢٩٤ ب ﴿وشاركهم/ في الأموال والأولاد﴾ عامٌّ لكل معصية يصنعها الناس بالمال، ولكلِّ ما يصنع في أمر الذرِّية من المعاصي، كالإيلاد بالزنا وكتسميتهم عَبْدَ شَمْس، وأبا الكُوَيْفِر، وعَبْدَ الحارِثِ، وكلَّ اسْم مكروه؛ ومن ذلك: وأد البنات؛ ومن ذلك: صبغهم في أديان الكفر، وغير هذا، وما أدخله النَّقَّاش من وطْء الجنِّ، وأنه يُحْبِلُ المرأة من الإنسِ، فضعيفٌ كلُّه.

* ت *: أما ما ذكره من الحبل، فلا شك في ضَعْفه، وفسادِ قولِ ناقله، ولم أر في ذلك حديثاً لا صحيحاً ولا سقيماً، ولو أمكن أنْ يكون الحَبَلُ من الجنِّ، كما زعم ناقله،

= ٤٩)، والسيوطي في «الدر المنثور» ((٤/ ٣٤٧)، وعزاه لابن جرير، وابن أبي حاتم.

(١) ينظر: «المحرر» (٣/ ٤٧٠).

(٢) أخرجه الطبري (٨/ ١٠٨) برقم: (٢٢٤٦٦)، وذكره البغوي (٣/ ١٢٣)، وذكره ابن عطية (٣/ ٤٧٠)، وابن كثير في «تفسيره» (٣/ ٤٩)، والسيوطي في «الدر المنثور» (٤/ ٣٤٨)، وعزاه لسعيد بن منصور، وابن أبي الدنيا في «ذم الملاهي» وابن جرير، وابن المنذر، وابن أبي حاتم.

(٣) أخرجه الطبري (٨/ ١٠٨) برقم (٢٢٤٦٨)، وذكره البغوي (٣/ ١٢٣)، وذكره ابن عطية (٣/ ٤٧٠)، وابن كثير في «تفسيره» (٣/ ٤٩)، والسيوطي في «الدر المنثور» (٤/ ٣٤٨)، وعزاه لابن جرير، وابن المنذر، وابن أبي حاتم.

(٤) أخرجه الطبري (٨/ ١٠٨) برقم: (٢٢٤٧١)، وذكره البغوي (٣/ ١٢٣)، وذكره ابن عطية (٣/ ٤٧٠)، وذكره ابن كثير (٣/ ٤٩).

(٥) أخرجه الطبري (٨/ ١٠٩) برقم: (٢٢٤٧٤) بنحوه، وذكره ابن عطية (٣/ ٤٧٠).

لكان ذلك شُبْهَةً يدرأُ بها الحَدُّ عمَّن ظهر بها حَبَلٌ من النساء اللواتِي لا أزواج لهنَّ؛ لاحتمال أنْ يكون حَبَلُها من الجنِّ؛ كما زعم هذا القائلُ، وهو باطلٌ، وأما ما ذكره من الوطء، فقد قيل ذلك؛ وظواهر الأحاديث تدلُّ عليه، وقد خرَّج البخاريُّ ومسلم وأبو داود والترمذيُّ والنسائي وابن ماجه، عن ابن عبَّاس، قال: قَالَ النبيُّ ﷺ: «لَوْ أَنَّ أَحَدَكُمْ إِذَا أَرَادَ أَنْ يَأْتِيَ أَهْلَهُ قَالَ: بِاسْمِ اللَّهِ، اللَّهُمَّ جَنِّبْنَا الشَّيْطَانَ، وجَنِّب الشَّيْطَانَ مَا رَزَقْتَنَا، فَإِنَّهُ إِنْ يُقَدَّرْ بَيْنَهُمَا وَلَدٌ في ذَلِكَ، لَمْ يَضُرَّهُ الشَّيْطَانُ أَبداً»[1] فظاهر قوله عليه السلام: «اللَّهُمَّ، جَنِّبْنَا الشَّيْطَانَ وَجَنِّبَ الشَّيْطَانَ مَا رَزقتنا» ـ يقتضي أنَّ لهذا اللعين مشاركةً مَّا في هذا الشأنِ، وقد سمعتُ من شيخنا أبي الحسن عليِّ بن عِثمانَ الزَّواويِّ المَانْجلاتِيِّ سَيِّدِ علماء بِجَايَةَ في وقْته، قال: حدَّثني بعضُ الناس ممَّن يوثَقُ به يخبر عن زوجته؛ أنها تجدُ هذا الأمْرَ، قال المخبِرُ: وأصْغَيْتُ إلى ما أخبرت به الزوجَةُ، فسمعتُ حِسَّ ذلك الشيءِ، واللَّه أعلم.

﴿رَّبُّكُمُ ٱلَّذِى يُزْجِى لَكُمُ ٱلْفُلْكَ فِى ٱلْبَحْرِ لِتَبْتَغُوا۟ مِن فَضْلِهِۦٓ ۚ إِنَّهُۥ كَانَ بِكُمْ رَحِيمًا ﴿٦٦﴾ وَإِذَا مَسَّكُمُ ٱلضُّرُّ فِى ٱلْبَحْرِ ضَلَّ مَن تَدْعُونَ إِلَّآ إِيَّاهُ ۖ فَلَمَّا نَجَّىٰكُمْ إِلَى ٱلْبَرِّ أَعْرَضْتُمْ ۚ وَكَانَ ٱلْإِنسَٰنُ كَفُورًا ﴿٦٧﴾ أَفَأَمِنتُمْ أَن يَخْسِفَ بِكُمْ جَانِبَ ٱلْبَرِّ أَوْ يُرْسِلَ عَلَيْكُمْ حَاصِبًا ثُمَّ لَا تَجِدُوا۟ لَكُمْ وَكِيلًا ﴿٦٨﴾ أَمْ أَمِنتُمْ أَن يُعِيدَكُمْ فِيهِ تَارَةً أُخْرَىٰ فَيُرْسِلَ عَلَيْكُمْ قَاصِفًا مِّنَ ٱلرِّيحِ فَيُغْرِقَكُم بِمَا كَفَرْتُمْ ۙ ثُمَّ لَا تَجِدُوا۟ لَكُمْ عَلَيْنَا بِهِۦ تَبِيعًا ﴿٦٩﴾﴾

وقوله سبحانه: ﴿ربكم الذي يزجي لكم الفلك في البحر﴾: إزجاء الفُلْك: سَوْقه بالريحِ اللَّيِّنة والمجاذيفِ، و﴿لتبتغوا من فضله﴾ لفظ يعمُّ التَّجْر وغيره، وهذه الآية المباركَةُ

---

(١) أخرجه البخاري (١/ ٢٩١) كتاب «الوضوء» باب: التسمية على كل حال وعند الوقاع، حديث (١٤١)، وفي (٦/ ٣٨٨) كتاب «بدء الخلق» باب: صفة إبليس، وجنوده، حديث (٣٢٨٣)، وفي (٩/ ١٣٦) كتاب «النكاح» باب: ما يقول الرجل إذا أتى أهله، حديث (٥١٦٥)، وفي (١٠/ ١٩٥) كتاب «الدعوات» باب: ما يقول إذا أتى أهله، حديث (٦٣٨٨)، وفي (١٣/ ٣٩٠ ـ ٣٩١)، كتاب «التوحيد» باب: السؤال بأسماء اللَّه تعالى والاستعاذة بها، حديث (٧٣٩٦)، ومسلم (٢/ ١٠٥٨) كتاب «النكاح» باب: ما يستحب أن يقوله عند الجماع، حديث (١٦/ ١٤٣٤)، وأبو داود (٢/ ٦٥٥) كتاب «النكاح» باب: في جامع النكاح، حديث (٢١٦١)، والترمذي (٣/ ٣٩٢) كتاب «النكاح» باب: ما يقول إذا دخل على أهله، حديث (١٠٩٢)، والنسائي في «الكبرى» (٦/ ٧٥) كتاب «عمل اليوم والليلة» باب: ما يقول إذا واقع أهله، وابن ماجه (١/ ٦١٨) كتاب «النكاح» باب: ما يقول الرجل إذا دخلت عليه أهله، حديث (١٩١٩)، وأحمد (١/ ٢١٧، ٢٢٠، ٢٤٣، ٢٨٣، ٢٨٦)، وابن أبي شيبة (١٠/ ٣٩٤)، وعبد الرزاق(٦/ ١٩٤) رقم: (١٠٤٦٦)، وابن حبان (٩٨٤ ـ الإحسان)، والبغوي في «شرح السنة» (٣/ ١٢٣ ـ بتحقيقنا). كلهم من طريق كريب، عن ابن عباس مرفوعاً.
وقال الترمذي: هذا حديث حسن صحيح.

توقيفٌ على آلاء اللَّه وفَضْلِهِ ورحمته بعباده، و﴿الضُّرُّ﴾، هنا لفظ يعمُّ الغرق وغيره، وأهوال حالات البحر وٱضطرابه وتموجه، و﴿ضَلَّ﴾ معناه تلف وفُقِدَ.

وقوله: ﴿أعرضتم﴾، أي: فلم تفكّروا في جميل صنع اللَّه بكم.

وقوله: ﴿كفوراً﴾ أي: بالنعم و﴿الإِنسان﴾؛ هنا: الجنس، «والحاصب»: العارض الرامي بالبَرَدِ والحجارةِ؛ ومنه الحاصب الذي أصَابَ قوْمَ لوطٍ، «والحَصْبُ» الرمْيُ بالحَصْبَاء، «والقاصف»: الذي يَكْسِر كلَّ ما يَلْقى ويقْصِفُه، و«تارةً» معناه: مرَّة أخرى، «والتبيع» الذي يطلب ثأراً أو دَيْناً؛ ومنْ هذه اللفظة قوله ﷺ: «إِذَا أُتْبِعَ أَحَدُكُمْ على مَلِيٍّ فَلْيُتْبِعْ» فالمعنى: لا تجدون مَنْ يَتَتَبَّع فعلنا بكم، ويطلب نُصْرَتكم وهذه الآيات أنوارُهَا واضحةٌ للمهتدين.

﴿۞ وَلَقَدْ كَرَّمْنَا بَنِيٓ ءَادَمَ وَحَمَلْنَٰهُمْ فِي ٱلْبَرِّ وَٱلْبَحْرِ وَرَزَقْنَٰهُم مِّنَ ٱلطَّيِّبَٰتِ وَفَضَّلْنَٰهُمْ عَلَىٰ كَثِيرٍ مِّمَّنْ خَلَقْنَا تَفْضِيلًا ﴿٧٠﴾ يَوْمَ نَدْعُوا۟ كُلَّ أُنَاسٍۭ بِإِمَٰمِهِمْ فَمَنْ أُوتِيَ كِتَٰبَهُۥ بِيَمِينِهِۦ فَأُو۟لَٰٓئِكَ يَقْرَءُونَ كِتَٰبَهُمْ وَلَا يُظْلَمُونَ فَتِيلًا ﴿٧١﴾ وَمَن كَانَ فِي هَٰذِهِۦٓ أَعْمَىٰ فَهُوَ فِي ٱلْءَاخِرَةِ أَعْمَىٰ وَأَضَلُّ سَبِيلًا ﴿٧٢﴾ وَإِن كَادُوا۟ لَيَفْتِنُونَكَ عَنِ ٱلَّذِيٓ أَوْحَيْنَآ إِلَيْكَ لِتَفْتَرِيَ عَلَيْنَا غَيْرَهُۥ وَإِذًا لَّٱتَّخَذُوكَ خَلِيلًا ﴿٧٣﴾﴾

وقوله جلَّت عظمته ﴿ولقد كرمنا بني آدم...﴾ الآية: عدَّد اللَّه سبحانه على بني آدم ما خصَّهم به من المزايا مِنْ بين سائر الحيوان، ومن أفضل ما أكْرَم به الآدميَّ/ العقْلُ الذي به يعرفُ اللَّه تعالى، ويفهم كلامه، ويوصِّل إلى نعيمه. ١٢٩٥

وقوله سبحانه: ﴿على كثير ممن خلقنا﴾ المراد بـ«الكثير المفضولِ» الحيوانُ والجنُّ، وأما الملائكة، فهم الخارجون عن الكثير المفضول، وليس في الآية ما يقتضي أن الملائكة أفضَلُ من الإنسِ؛ كما زعمت فرقة؛ بل الأمر محتملٌ أنْ يكونوا أفضَلَ من الإنس، ويحتمل التساوي.

وقوله سبحانه: ﴿يوم ندعوا كلَّ أناس بإمامهم﴾ يحتمل أن يريد باسْمِ إمامهم، فيقول: يا أمة محمَّد، ويا أتباع فِرْعَوْنَ، ونحو هذا، ويحتمل أن يريد: مع إمامهم أنْ تجيء كل أمَّة معها إمامها من هادٍ ومضلٍّ، واختلف في «الإمام»، فقال ابن عباس والحسن: كتابهم الذي فيه أعمالهم[1]، وقال قتادة ومجاهد: نبيهم[2]، وقال ابن زيد: كتابهم الذي

---

(١) أخرجه الطبري (٨/١١٦) برقم: (٢٢٥٢١)، وبرقم: (٢٢٥٢٣)، وذكره ابن عطية (٣/٤٧٣)، وابن كثير في «تفسيره» (٣/٥٢)، والسيوطي في «الدر المنثور» (٤/٣٥١)، وعزاه لابن جرير.

(٢) أخرجه الطبري (٨/١١٥) برقم: (٢٢٥١٥)، وبرقم: (٢٢٥١٩)، وذكره البغوي (٣/١٢٥)، =

نَزَلَ عليهم[١]، وقالت فرقة: متَّبَعُهُمْ مِنْ هادٍ أو مُضِلٍّ، ولفظة «الإمام» تعمُّ هذا كلَّه.

وقوله سبحانه: ﴿فمن أوتي كتابه بيمينه﴾: حقيقةٌ في أن في القيامة صحائفَ تتطاير، وتوضعُ في الأيْمَان لأهلِ الأيمانَ، وفي الشمائل لأهل الكُفْر والخذلان، وتوضع في أيمان المذْنِبين الذين يَنْفُذُ عليهم الوعيد، فيستفيدون منها أنهم غَيْرُ مخلَّدين في النار.

وقوله سبحانه: ﴿يقرءون كتابهم﴾: عبارةٌ عن السرور بها، أي: يردِّدونها ويتأمَّلونها.

وقوله سبحانه: ﴿ولا يظلمون فتيلاً﴾ أي: ولا أقلَّ، وقوله سبحانه: ﴿ومن كان في هذه أعمى﴾: قال ابن عباس ومجاهد وقتادة وابن زيد: الإشارة بـ ﴿هذهِ﴾ إلى الدنيا، أي: مَنْ كان في هذه الدارِ أعمى عن النظرِ في آيات اللَّه وعِبَرِه، والإيمان بأنبيائه[٢]، فهو في الآخرة أعمى؛ على معنى أنه حيرانُ لا يتوجَّه لصوابٍ ولا يلوحُ له نُجْحٌ. قال مجاهد: فهو في الآخرة أعمى عن حُجَّته[٣]، ويحتمل أنْ يكون صفةَ تفضيلٍ، أي: أشدُّ عمًى وحيرةً؛ لأنه قد باشر الخَيْبة ورأى مخايل العذاب؛ ويقوِّي هذا التَّأويل قوله، عطفاً عليه: ﴿وأضَلُّ سبيلاً﴾ الذي هو «أَفْعَلُ مِنْ كَذَا» والعمى في هذه الآية هو عَمَى القلب، وقولُ سِيبَوَيْه: لا يقال أعمى مِنْ كَذَا، إنما هو في عمى العينِ الذي لا تفاضُلَ فيه، وأما في عمى القَلْبِ، فيقال ذلك؛ لأنه يقع فيه التفاضل * ت *: وكذا قال * ص * وقوله سبحانه: ﴿وإن كادوا ليفتنونك عن الذي أوحينا إليك لتفتري علينا غيره...﴾ الآية: الضمير في قوله: ﴿كادوا﴾ هو لقريشٍ، وقيل: لثقيفٍ، فأما لقريش، فقال ابن جبير ومجاهد: نزلَتِ الآية، لأنهم قالوا للنبيِّ ﷺ لاَ نَدَعُكَ تستلمُ الحَجَرَ الأَسْوَدَ حتى تَمَسَّ أيضاً أوثانَنَا على معنى التشرُّع[٤]، وقال ابن إسحاق وغيره: إنهم اجتمعوا إليه ليلةً، فعظَّموه، وقالوا له: أنْتَ سيِّدنا، ولكنْ أَقْبِلْ على بعض أمْرنا، ونُقْبِلُ على بعض أمرك، فنزلَتِ الآية في ذلك[٥].

= وابن عطية (٣/ ٤٧٣)، وابن كثير في «تفسيره» (٣/ ٥٢)، والسيوطي في «الدر المنثور» (٤/ ٣٥١)، وعزاه لابن جرير، وابن المنذر.

(١) أخرجه الطبري (٨/ ١١٦) برقم: (٢٢٥٢٦، وذكره ابن عطية (٣/ ٤٧٣)، وابن كثير في «تفسيره» (٣/ ٥٢).

(٢) أخرجه الطبري (٨/ ١١٧) برقم: (٢٢٥٣٠)، وذكره ابن عطية (٣/ ٤٧٤)، وابن كثير في «تفسيره» (٣/ ٥٢)، والسيوطي في «الدر المنثور» (٤/ ٣٥٢)، وعزاه لابن جرير، وابن المنذر.

(٣) أخرجه الطبري (٨/ ١١٨) برقم: (٢٢٥٣٥)، وذكره ابن عطية (٣/ ٤٧٤).

(٤) أخرجه الطبري (٨/ ١١٨) برقم: (٢٢٥٣٦)، وذكره البغوي (٣/ ١٢٦)، وابن عطية (٣/ ٤٧٥)، والسيوطي في «الدر المنثور» (٤/ ٣٥٢)، وعزاه لابن جرير، وابن أبي حاتم.

(٥) ذكره ابن عطية (٣/ ٤٧٥).

قال * ع *[1]: فهي في معنى قوله: ﴿وَدُّوا لَوْ تُدْهِنُ فَيُدهِنُونَ﴾ [القلم: ٩]، وأما لثقيفٍ، فقال ابن عباس وغيره: لأنهم طلبوا من رسولِ اللَّه ﷺ أنْ يؤخرهم بعد إسلامهم سنَةً يعبدون فيها اللاَّتَ، وقالوا: إنما نريد أن نأخذ ما يُهْدَى لها ولكن إنْ خفْتَ أنْ تنكر / ذلك عليك العربُ، فقل: أَوْحَى اللَّهُ ذلك إلَيَّ، فنزلَتِ الآية في ذلك[2]. * ت * : واللَّه أعلم بصحَّة هذه التأويلاتِ، وقد تقدَّم ما يجبُ اعتقاده في حَقِّ النبيِّ ﷺ، فالتزمه تُفْلِحْ. ٢٩٥ ب

وقوله: ﴿وإذاً لاَتَّخَذوك خليلاً﴾: توقيفٌ على ما نجاه اللَّه منه من مُخَالَّةِ الكفَّار، والولايةِ لهم.

﴿وَلَوْلَآ أَن ثَبَّتْنَٰكَ لَقَدْ كِدتَّ تَرْكَنُ إِلَيْهِمْ شَيْـًٔا قَلِيلًا ﴿٧٤﴾ إِذًا لَّأَذَقْنَٰكَ ضِعْفَ ٱلْحَيَوٰةِ وَضِعْفَ ٱلْمَمَاتِ ثُمَّ لَا تَجِدُ لَكَ عَلَيْنَا نَصِيرًا ﴿٧٥﴾﴾

وقوله سبحانه: ﴿ولولا أن ثبتناك...﴾ الآية تعديدُ نعمه على النبيِّ ﷺ، وروي أن النبيَّ ﷺ لما نزلَتْ هذه الآيةُ، قال: «اللَّهُمَّ، لاَ تَكِلْنِي إِلَى نَفْسِي طَرْفَةَ[3] عينٍ» وقرأ الجمهور[4] (تركن) بفتح الكاف، والنبيُّ ﷺ لم يركَنْ، لكنَّه كاد بَحسَب هَمِّه بموافقتهم؛ طمعاً منه في ٱستئلافهم، وذهب ابن الأنباريِّ إلى أن معنى الآية: لقد كادوا أن يخبروا عنْكَ أنَّك ركَنْتَ ونحو هذا؛ ذهب في ذلك إلى نفْي الهمِّ عن النبيِّ ﷺ، فحمَّل اللفظ ما لا يحتملُ؛ وقوله: ﴿شيئاً قليلاً﴾ يبطلُ ذلك.

* ت *: وجزى اللَّه ابنَ الأنباريِّ خيراً، وإن تنزيه سائر الأنبياء لواجبٌ، فكيف بسيِّد ولد آدم صلى الله عليه وعليهم أجمعين.

قال أبو الفَضْل عياضٌ في «الشِّفَا»: قوله تعالى: ﴿ولولا أن ثبتناك لقد كدت تركن إليهم شيئاً قليلاً﴾: قال بعض المتكلِّمين: عاتب اللَّه تعالى نبيَّنا عليه السلام قبل وقوع ما يوجبُ العتاب؛ ليكون بذلك أشدَّ انتهاءً ومحافظةً لشرائط المحبَّة، وهذه غاية العناية، ثم انظُرْ كيف بدأ بثباته وسلامته قبل ذِكْر ما عاتبه عليه، وخيف أنْ يركن إليه، وفي أثناء عتبه

---

(١) ينظر: «المحرر الوجيز» (٣/ ٤٧٥).

(٢) أخرجه الطبري (٨/ ١١٩) برقم: (٢٢٥٤٠)، وذكره البغوي (٣/ ١٢٦) بنحوه، وابن عطية (٣/ ٤٧٥)، والسيوطي في «الدر المنثور» (٤/ ٣٥٣)، وعزاه لابن جرير، وابن مردويه.

(٣) تقدم تخريجه.

(٤) وقرأ ابن مصرف، وقتادة، وعبد اللَّه بن أبي إسحاق «تركُن» بضم الكاف.
ينظر: «المحرر الوجيز» (٣/ ٤٧٥)، و«البحر المحيط» (٦/ ٦٢)، و«الدر المصون» (٤/ ٤١٠).

بَرَاءَتُه، وفي طَيِّ تخويفه تأمينُه.

قال عياضٌ رحمه الله: ويجبُ على المؤمن المجاهِدِ نفسَهُ الرائِضِ بزمامِ الشريعةِ خُلُقَهُ؛ أن يتأدَّب بآداب القرآن في قوله وفعله ومعاطاته ومحاوراته فهو عنصر المعارف الحقيقية، وروضَةُ الآداب الدينية والدنيوية انتهى.

قال * ع *[1]: وهذا الهمُّ من النبيِّ ﷺ إنما كان خَطْرة مما لا يمكِنُ دفعه، ولذلك قيل: ﴿كِدتَّ﴾ وهي تعطي أنه لم يقعْ ركونٌ، ثم قيل: ﴿شيئاً قليلاً﴾؛ إذ كانت المقاربة التي تضمنتها ﴿كِدتَّ﴾ قليلةً خطرةً لم تتأكَّد في النفْس.

وقوله: ﴿إذاً لأذقناك...﴾ الآية: يبطل أيضاً ما ذهب إليه ابنُ الأنباريِّ.

* ت *: وما ذكره * ع * رحمه الله تعالى من البطلان لا يصحُّ، وما قدَّمناه عن عياضٍ حسنٌ؛ فتأمَّله.

وقوله: ﴿ضعف الحياة﴾: قال ابن عباس وغيره: يريد ضِعْفَ عذاب الحياةِ، وضِعْفَ عذاب الممات[2].

﴿وَإِن كَادُواْ لَيَسْتَفِزُّونَكَ مِنَ ٱلْأَرْضِ لِيُخْرِجُوكَ مِنْهَآ وَإِذًا لَّا يَلْبَثُونَ خِلَٰفَكَ إِلَّا قَلِيلًا ﴿٧٦﴾ سُنَّةَ مَن قَدْ أَرْسَلْنَا قَبْلَكَ مِن رُّسُلِنَا وَلَا تَجِدُ لِسُنَّتِنَا تَحْوِيلًا ﴿٧٧﴾﴾

وقوله سبحانه: ﴿وإن كادوا ليستفزونك من الأرض ليخرجوك منها...﴾ الآية: قال الحَضْرَمِيُّ: الضمير في «كادوا» ليهود المدينة وناحيتها، ذهبوا إلى المَكْرِ بالنبيِّ ﷺ، فقالوا له: إن هذه الأرضَ ليست بأرض الأنبياء، فإن كنت نبيًّا، فاخرجْ إلى الشام، فإنها أرض الأنبياء، فنزلَت الآية، وأخبر سبحانه أن رسُول اللَّه ﷺ لو خَرَج،/ لم يلبثوا بعده إلا[3] قليلاً، وقالت فرقة: الضمير لقريش، قال ابن عباس: وقد وقع استفزازهم وإخراجهم له، فلم يلبثوا خلفه إلا قليلاً يومَ بَدْرٍ[4]. ٢٩٦أ

---

(١) ينظر: «المحرر الوجيز» (٣/ ٤٧٥).

(٢) أخرجه الطبري (٨/ ١٢٠) برقم: (٢٢٥٤٢)، وذكره ابن عطية (٣/ ٤٧٥)، والسيوطي في «الدر المنثور» (٤/ ٣٥٣)، وعزاه لابن جرير.

(٣) أخرجه الطبري (٨/ ١٢١) برقم: (٢٢٥٤٩)، وذكره البغوي (٣/ ١٢٧)، وابن كثير (٣/ ٥٣) عن عبد الرحمٰن بن غنم، والسيوطي في «الدر المنثور» (٤/ ٣٥٣)، وعزاه لابن جرير.

(٤) أخرجه الطبري (٨/ ١٢١) برقم: (٢٢٥٥٤)، وذكره ابن عطية (٣/ ٤٧٦)، والسيوطي في «الدر المنثور» (٤/ ٣٥٤)، وعزاه لابن جرير، وابن أبي حاتم.

وقال مجاهد: ذهبَتْ قريش إلى هذا، ولكنه لم يقعْ منها؛ لأنه لما أراد اللَّه سبحانه استبقاء قُرَيْش، وألاَّ يستأصلها، أذِنَ لرسوله في الهجْرة، فخرج من الأرض بإذن اللَّه، لا بَقْهر قريشٍ، واسْتُبْقِيَتْ قريشٌ؛ لِيُسلِمَ منها ومِنْ أعقابها مَنْ أسْلَم[1].

* ت *: قال * ص *: قوله ﴿لا يلبثون﴾ جوابُ قسَمٍ محذوفٍ، أي: واللَّهِ، إن استُفْزِزْتَ، فخرجْتَ، لا يلبثون خلفك إلا قليلاً. انتهى.

وقوله سبحانه: ﴿سنة من قد أرسلنا قبلك من رسلنا...﴾ الآية: معنى الآية الإخبار أن سنة اللَّه تعالى في الأمم الخالية وعادته أنها إذا أخْرجَتْ نبيَّها من بين أظهرها، نالها العذاب، واستأصلها، فلم تلبثْ خلفه إلا قليلاً.

﴿أَقِمِ ٱلصَّلَوٰةَ لِدُلُوكِ ٱلشَّمْسِ إِلَىٰ غَسَقِ ٱلَّيْلِ وَقُرْءَانَ ٱلْفَجْرِ إِنَّ قُرْءَانَ ٱلْفَجْرِ كَانَ مَشْهُودًا ﴿٧٨﴾﴾

وقوله سبحانه: ﴿أقم الصلاة لدلوك الشمس...﴾ الآية: إجماع المفسِّرين على أنَّ الإشارة هنا إلى الصلوات المفروضة، والجمهورُ أنَّ دلوك الشمس زوالُها، والإشارةُ إلى الظهر والعصر، و﴿غَسَق الليْل﴾: أشير به إلى المغرب والعشاء، و﴿قرآن الفجْر﴾: يريد به صلاةَ الصبح، فالآية تعم جميعَ الصلواتِ، «والدلوكُ»؛ في اللغة: هو الميلُ، فأول الدلوكِ هو الزوالُ، وآخره هو الغروبُ، قال أبو حيان[2]: واللام في ﴿لُدُلوكِ الشمس﴾: للظرفية بمعنى بَعْد انتهى، ﴿وغَسَقُ الليْل﴾: اجتماعه وتكاثُف ظلمته، وعَبَّر عن صلاة الصبْحِ خاصَّة بالقرآن، لأن القرآن هو عظمها؛ إذ قراءتها طويلةٌ مجهورٌ بها.

وقوله سبحانه: ﴿إن قرآن الفجر كان مشهوداً﴾ معناه: يشهده حَفَظَة النهار وحَفَظَة الليل من الملائكة؛ حَسْبما ورد في الحديث الصَّحيح: «يَتَعَاقَبُونَ فِيكُمْ مَلاَئِكَةٌ بِاللَّيْلِ، وَمَلاَئِكَةٌ بِالنَّهَارِ؛ فَيَجْتَمِعُونَ في صَلاَةِ الصُّبْحِ وَصَلاَةِ العَصْرِ...» الحديث[3] بطوله، وفي «مسند[4] البَزَّار» عن النبيِّ ﷺ، أنَّهُ قال: «إِنَّ أَفْضَلَ الصَّلَواتِ صَلاَةُ الصُّبْحِ يَوْمَ الجُمُعَةِ، في جَمَاعَةٍ، ومَا أَحْسِبُ شَاهِدَهَا مِنْكُمْ إلاَّ مَغْفُور له»[5] انتهى من «الكوكب الدري».

---

(١) أخرجه الطبري (٨/ ١٢١) برقم: (٢٢٥٥٢)، وذكره البغوي (٣/ ١٢٧)، وذكره ابن عطية (٣/ ٤٧٦).

(٢) ينظر: «البحر المحيط» (٦/ ٦٨).

(٣) تقدم تخريجه.

(٤) ذكره المتقي الهندي في «كنز العمال» (٧/ ٣٦٨) برقم: (١٩٣٠٧)، وعزاه للطبراني، عن ابن عمر.

(٥) أخرجه البزار (١/ ٢٩٨ ـ كشف)، برقم: (٦٢١)، من طريق عبيد اللَّه بن زحر، عن علي بن يزيد، عن القاسم، عن أبي أمامة به، وذكره الهيثمي في «مجمع الزوائد» (٢/ ١٧١)، وقال: رواه البزار والطبراني في «الكبير» و«الأوسط» كلهم من رواية عبيد اللَّه بن زحر، عن علي بن يزيد، وهما ضعيفان. ا هـ.

﴿وَمِنَ ٱلَّيْلِ فَتَهَجَّدْ بِهِۦ نَافِلَةً لَّكَ عَسَىٰٓ أَن يَبْعَثَكَ رَبُّكَ مَقَامًا مَّحْمُودًا ﴿٧٩﴾ وَقُل رَّبِّ أَدْخِلْنِى مُدْخَلَ صِدْقٍ وَأَخْرِجْنِى مُخْرَجَ صِدْقٍ وَٱجْعَل لِّى مِن لَّدُنكَ سُلْطَٰنًا نَّصِيرًا ﴿٨٠﴾ وَقُلْ جَآءَ ٱلْحَقُّ وَزَهَقَ ٱلْبَٰطِلُ إِنَّ ٱلْبَٰطِلَ كَانَ زَهُوقًا ﴿٨١﴾﴾

﴿ومن الليل فتهجَّدْ به﴾ «مِنَ» للتبعيض، التقدير: ووقتاً مِنَ الليلِ، أيَّ: قم وقتاً، والضمير في «به» عائدٌ على هذا المقدَّر، ويحتملُ أن يعود على القرآن، و«تهجَّد» معناه: اَطَّرِحِ الهجودَ عَنْك، «والهُجُود»: النوم، المعنى: ووقتاً من الليل اَسْهَرْ به في صلاةٍ وقراءة، وقال علقمة وغيره: التهجُّد بعد نومة[1]، وقال الحَجَّاج بن عمرو: إنما التهجُّد بعد رقدة[2]، وقال الحسن: التهجُّد ما كان بعد العشاء الآخرة[3].

وقوله: ﴿نافلة لك﴾ قال ابن عباس: معناه: زيادةً لك في الفَرْض، قال: وكان قيامُ الليل فرضاً على النبيِّ ﷺ[4]، وقال مجاهدٌ: إنما هي نافلة للنبيِّ ﷺ؛ لأنه مغفورٌ له، والناس يحطُّون بمثل ذلك خطاياهم، يعني: ويجبرون بها فرائضهم؛ حَسْبما/ ورد في الحديثِ[5]، قال صاحب «المدخل»، وهو أبو عبد الله بن الحَاجِّ؛ وقد قالوا: إنَّ مَنْ كان يتفلَّت منه القرآن، فليقُمْ به في الليْلَ، فإن ذلك يثبته له ببركة امتثال السُّنَّة سِيَمَا الثُّلُثُ الأخير من الليلِ؛ لما ورد في ذلك من البركَات والخَيْرَات، وفي قيامِ اللَّيْلِ من الفوائد جملةٌ، فلا ينبغي لطالب العلْم أنْ يفوته منْها شَيْءٌ. ٢٩٦ ب

فمنها: أنه يحطُّ الذنوب؛ كما يحطُّ الريحُ العاصفُ الوَرَقَ اليابس من الشجرة.

= وله شاهد من حديث ابن عمر.
أخرجه أبو نعيم في «الحلية» (٧/ ٢٠٧)، بلفظ: «أفضل الصوات عند اللّه صلاة الصبح يوم الجمعة في جماعة».

(١) أخرجه الطبري (٨/ ١٢٩) برقم: (٢٢٦١١)، وذكره ابن عطية (٣/ ٤٧٨)، وابن كثير في «تفسيره» (٣/ ٥٤)، والسيوطي في «الدر المنثور» (٤/ ٣٥٥)، وعزاه لابن جرير، وابن المنذر، ومحمد بن نصر في كتاب «الصلاة».

(٢) أخرجه الطبري (٨/ ١٢٩) برقم: (٢٢٦١٦)، وذكره ابن عطية (٣/ ٤٧٨).

(٣) أخرجه الطبري (٨/ ١٢٩) برقم: (٢٢٦١٥)، وذكره ابن عطية (٣/ ٤٧٨)، وابن كثير في «تفسيره» (٣/ ٥٤).

(٤) أخرجه الطبري (٨/ ١٣٠) برقم: (٢٢٦١٧)، وذكره ابن عطية (٣/ ٤٧٨)، وابن كثير في «تفسيره» (٣/ ٥٤)، والسيوطي في «الدر المنثور» (٤/ ٣٥٥)، وعزاه لابن جرير، وابن أبي حاتم، وابن مردويه.

(٥) أخرجه الطبري (٨/ ١٣٠) برقم: (٢٢٦١٨)، وذكره البغوي (٣/ ١٢٩)، وذكره ابن عطية (٣/ ٤٧٨)، وابن كثير في «تفسيره» (٣/ ٥٥)، والسيوطي في «الدر المنثور» (٤/ ٣٥٦)، وعزاه لابن جرير، وابن المنذر، ومحمد بن نصر، والبيهقي في «الدلائل».

الثاني: أنه ينوِّر القلب.

الثالث: أنه يحسِّن الوجه.

الرابع: أنه يذهب الكسل، وينشِّط البدن.

الخامس: أن موضعه تراه الملائكَة من السماء؛ كما يتراءى الكوكب الدُّرِّيُّ لنا في السماءِ، وقد روى الترمذيُّ عن أبي أمامة؛ أن رسُولَ اللَّه ﷺ قَالَ: «عَلَيْكُمْ بِقِيامِ اللَّيْلِ، فإِنَّهُ مِنْ دأْبِ الصَّالِحِينَ قَبْلَكُمْ، وإِنَّ قِيَامَ اللَّيْلِ قُرْبَةٌ إِلى اللَّهِ تعالى، ومَنْهَاةٌ عَنِ الآثَامِ، وتَكْفِيرٌ للسَّيِّئَاتِ، وَمَطْرَدَةٌ لِلدَّاءِ عَنِ الجَسَدِ»[1] وروى أبو داود في «**سننه**» عن عبد اللَّه بن عمرو بن العاصِ، قال: قَالَ رسُولُ اللَّهِ ﷺ: «مَنْ قَامَ بِعَشْرِ آياتٍ لَمْ يُكْتَبْ مِنَ الغَافِلِينَ، ومَنْ قَامَ بِمِائَةِ آيَةٍ كُتِبَ مِنَ القَانِتِينَ، ومَنْ قَامَ بِأَلْفِ آيَةٍ، كُتِبَ مِنَ المُقَنْطِرِينَ» انتهى[2] من «**المدخل**».

وقوله سبحانه: ﴿عَسَى أَنْ يبعثك ربُّك مقاماً محموداً﴾: عِدَةٌ من اللَّه عزَّ وجلَّ لنبيِّه، وهو أمر الشَّفاعة الذي يتدافَعُه الأنبياء حتى ينتهي إليه ﷺ، والحديث بطوله في البخاريِّ ومسلمٍ.

قال ابنُ العربيِّ في «**أحكامه**[3]»: واختلف في وَجْهِ كوْنِ قيامِ الليْلِ سَبَباً للمقامِ المَحْمودِ؛ على قَوْلين للعلماء:

أحدهما: أن البارِي تعالى يجعلُ ما يشاء مِنْ فضله سبباً لفضله من غير معرفةٍ لنا

---

(١) أخرجه الترمذي (٥/ ٥٥٢ ـ ٥٥٣) كتاب «الدعوات» باب: في دعاء النبي ﷺ، حديث (٣٥٤٩)، من طريق بكر بن خنيس، عن محمد القرشي، عن ربيعة بن يزيد، عن أبي إدريس الخولاني، عن بلال به، وقال الترمذي: هذا حديث غريب لا نعرفه من حديث بلال إلا من هذا الوجه من قبل إسناده، قال: سمعت محمد بن إسماعيل يقول: محمد القرشي هو: محمد بن سعيد الشامي وهو ابن أبي قيس، وهو محمد بن حسان، وقد ترك حديثه، وقد روى هذا الحديث معاوية بن صالح، عن ربيعة بن يزيد، عن ابن إدريس الخولاني، عن أبي أمامة، عن رسول اللَّه ﷺ أنه قال: «عليكم بقيام الليل فإنه دأب الصالحين قبلكم وهو قربة إلى ربكم ومكفرة للسيئات ومنهاة للإثم»، وقال الترمذي: وهذا أصحّ من حديث إدريس عن بلال ا هـ. قلت: ومن الوجه الذي ذكره الترمذي، أخرجه الحاكم (١/ ٣٠٨)، والبيهقي (٢/ ٥٠٢)، والبغوي في «**شرح السنة**» (٢/ ٤٥٨ ـ بتحقيقنا)، وقال الحاكم: صحيح على شرط البخاري، ووافقه الذهبي.

(٢) تقدم تخريجه.

(٣) ينظر: «**أحكام القرآن**» (٣/ ١٢٢٣).

بَوْجهِ الحكمة.

الثاني: أنَّ قيام الليل فيه الخَلْوَة بالباري تعالى، والمناجاة معه دون الناسِ، فيعطى الخَلْوة به ومناجاتَه في القيامةِ، فيكون مقاماً محموداً، ويتفاضل فيه الخَلْق؛ بحسب درجاتهم، وأجلُّهم فيه درجة نبيِّنا محمَّد ﷺ، فيعطى من المحامدِ ما لم يعطَ أحدٌ، ويَشْفَعُ فَيُشَفَّع. انتهى.

وقوله سبحانه: ﴿وقل رَبِّ أدخلني مدخل صدق وأخرجني مخرج صدق...﴾ الآية: ظاهر الآية: والأحْسَنُ أن يكون دعا عليه السلام في أن يحسِّن اللَّه حالته في كلِّ ما يتناول من الأمور ويحاولُ من الأسفار والأعمال، وينتظر من تصرُّف المقادير في المَوْت والحياة، فهي على أتمِّ عمومٍ، معناه: ربِّ، أصْلِحْ لي وِرْدِي في كلِّ الأمور، وَصَدَري.

وذهب المفسِّرون إلى تخصيص اللفْظِ، فقال ابن عبَّاس وغيره: أدْخِلْنِي المدينة، وأخرجني من مكَّة[1]، وقال ابن عباس أيضاً: الإدخال بالمَوْت في القبرِ، والإخراج: البعث[2]، وقيل غير هذا، وما قدَّمت من العموم التَّامِّ الذي يتناول هذا كلَّه أصوبُ، «والصِّدق»؛ هنا صفة تقتضي رفْعَ المذامِّ واستيعابَ المَدْح، ﴿واجعل لي من لدنك سلطاناً / نصيراً﴾ قال مجاهدٌ: يعني حجَّةً تنصرني بها على الكفَّار[3].

وقوله سبحانه: ﴿وقل جاء الحق...﴾ الآية: قال قتادة: ﴿الحَقُّ﴾ القُرآن، و﴿الباطل﴾ الشيطان[4]. ٢٢٩٧

وقالت فرقةٌ: ﴿الحق﴾: الإيمان، و﴿الباطل﴾: الكُفْران، وقيل غير هذا، والصواب تعميمُ اللفظ بالغايةِ المُمْكنة؛ فيكون التفسيرُ: جَاءَ الشرع بجميع ما انْطَوَى فيه، وزَهَق الكُفْر بجميع ما انْطَوى فيه، وهذه الآية نزَلَت بمكَّة، وكان يستشهد بها النبيُّ ﷺ يَوْمَ فتحِ مكَّة وقْتَ طعنه الأصنام وسقوطَها لطَعْنه إياها بالمِخْصَرَة.

---

(١) أخرجه الترمذي (٥/ ٣٠٤) كتاب «التفسير» باب: ومن سورة بني إسرائيل، حديث (٣١٣٩)، وقال الترمذي: حسن صحيح.

(٢) أخرجه الطبري (٨/ ١٣٦) برقم: (٢٢٦٤٩)، وذكره ابن عطية (٣/ ٤٧٩)، والسيوطي في «الدر المنثور» (٤/ ٣٦٠)، وعزاه لابن جرير، وابن أبي حاتم.

(٣) أخرجه الطبري (٨/ ١٣٧) برقم: (٢٢٦٥٧)، وذكره البغوي (٣/ ١٣٢)، وذكره ابن عطية (٣/ ٤٨٠)، وابن كثير في «تفسيره» (٣/ ٥٩).

(٤) أخرجه الطبري (٨/ ١٣٨) برقم: (٢٢٦٦١)، وذكره ابن عطية (٣/ ٤٨٠)، والسيوطي في «الدر المنثور» (٤/ ٣٦٠)، وعزاه لعبد الرزاق، وابن جرير، وابن المنذر، وابن أبي حاتم.

﴿وَنُنَزِّلُ مِنَ ٱلْقُرْءَانِ مَا هُوَ شِفَآءٌ وَرَحْمَةٌ لِّلْمُؤْمِنِينَ ۙ وَلَا يَزِيدُ ٱلظَّٰلِمِينَ إِلَّا خَسَارًا ﴿٨٢﴾ وَإِذَآ أَنْعَمْنَا عَلَى ٱلْإِنسَٰنِ أَعْرَضَ وَنَـَٔا بِجَانِبِهِۦ ۖ وَإِذَا مَسَّهُ ٱلشَّرُّ كَانَ يَـُٔوسًا ﴿٨٣﴾ قُلْ كُلٌّ يَعْمَلُ عَلَىٰ شَاكِلَتِهِۦ ۖ فَرَبُّكُمْ أَعْلَمُ بِمَنْ هُوَ أَهْدَىٰ سَبِيلًا ﴿٨٤﴾﴾

وقوله سبحانه: ﴿وننزل من القرآن ما هو شفاءٌ...﴾ الآية: أي شفاءٌ بحسب إزالته للرَّيْب، وكشفه غطاء القَلْب، وشفاءٌ أيضاً من الأمراض بالرقى والتعويذِ ونحوه.

وقوله سبحانه: ﴿وإذا أنعمنا على الإنسان أعرض ونأى بجانبه﴾: يحتمل أن يكون ﴿الإنسان﴾ عامًّا للجنْسِ، فالكافرُ يبالغ في الإعراض، والعاصي يأخذ بحظٍّ منه وَ(نَأَى) أي: بَعُد، ﴿قل كل يعمل على شاكلته﴾، أي: على ما يليق به، قال ابن عباس: ﴿على شاكلته﴾ معناه: على ناحيته[1]، وقال قتادة: معناه: على ناحيته وعلى ما ينوي[2]. وقوله سبحانه: ﴿فربكم أعلم بمن هو أهدى سبيلاً﴾ توعُّد بيِّن.

﴿وَيَسْـَٔلُونَكَ عَنِ ٱلرُّوحِ ۖ قُلِ ٱلرُّوحُ مِنْ أَمْرِ رَبِّى وَمَآ أُوتِيتُم مِّنَ ٱلْعِلْمِ إِلَّا قَلِيلًا ﴿٨٥﴾ وَلَئِن شِئْنَا لَنَذْهَبَنَّ بِٱلَّذِىٓ أَوْحَيْنَآ إِلَيْكَ ثُمَّ لَا تَجِدُ لَكَ بِهِۦ عَلَيْنَا وَكِيلًا ﴿٨٦﴾ إِلَّا رَحْمَةً مِّن رَّبِّكَ ۚ إِنَّ فَضْلَهُۥ كَانَ عَلَيْكَ كَبِيرًا ﴿٨٧﴾﴾

وقوله سبحانه: ﴿ويسئلونك عن الروح﴾ روى ابن مسعود أن اليهود قال بعضُهم لبعْض: سَلُوا محمداً عن الرُّوحِ فإن أجاب فيه، عرفتم أنه ليس بنبي.

قال * ع[3] *: وذلك أنه كان عندهم في التوراة؛ أَن الروح ممَّا انفرد اللَّه بعلْمه، ولا يَطَّلع عليه أحَدٌ من عباده، فسألوه، فنزلَتِ الآية.

وقيل: إن الآية مكِّية، والسائلون هم قريشٌ، بإشارة اليهودِ، واختلف الناس في الرُّوح المسؤول عَنْه، أيُّ رُوحٍ هو؟ فقال الجمهُور: وقع السؤال عن الأرواحِ التي في الأشخاصِ الحيوانيَّة ما هي، فالرُّوح: اسم جنسٍ على هذا، وهذا هو الصوابُ، وهو المُشْكل الذي لا تَفْسِيرَ له.

---

(١) أخرجه الطبري (٨/ ١٤١) برقم (٢٢٦٧٠) وذكره البغوي (٣/ ١٣٣) وابن عطية (٣/ ٤٨١)، وابن كثير في «تفسيره» (٣/ ٦٠) والسيوطي في «الدر المنثور» (٤/ ٣٦١)، وعزاه لابن جرير، وابن المنذر، وابن أبي حاتم.

(٢) أخرجه الطبري (٨/ ١٤١) برقم: (٢٢٦٧٣)، وذكره البغوي (٣/ ١٣٣) بنحوه، وابن عطية (٣/ ٤٨١)، وابن كثير في «تفسيره» (٣/ ٦٠) بنحوه.

(٣) ينظر: «المحرر الوجيز» (٣/ ٤٨١).

وقوله سبحانه: ﴿من أمر ربي﴾ يحتملُ أن يريد أنَّ الرُّوح مِنْ جملة أمور اللَّه التي استأثر سبحانه بعلْمها، وهي إضافةُ خَلْقٍ إلى خَالِقٍ، قال ابنُ رَاشِدٍ في «مرقبته»: أخبرني شيخي شهابُ الدِّينِ القَرافِيُّ عن ابْنِ دَقِيقِ العِيد؛ أنَّهُ رأى كتاباً لبعض الحكماءِ في حقيقة النفْسِ، وفيه ثَلاثُمِائَةِ قولٍ، قال رحمه اللَّه: وكثرُة الخلافِ تؤذنُ بكثرة الجهالاتِ، ثم علماءُ الإسلام اختلفوا في جوازِ الخَوْضِ فيها على قولَيْن، ولكلٍّ حُجَجٌ يطُولُ بنا سَرْدُها، ثم القائلون بالجوازِ اختلفوا، هَلْ هي عَرَضٌ أو جوهرٌ، أو ليستْ بجوهرٍ ولا عرضٍ، ولا توصَفُ بأنها داخلُ الجسم ولا خارجُه، وإليه ميل الإمام أبي حامد وغيره، والذي عليه المحقِّقون من المتأخِّرين أنَها جسْمٌ نوارنيٌّ شفَّافٌ سارٍ في الجسْم سَرَيانَ النارِ في الفَحْم؛ والدليلُ على أنها في الجسْم قوله تعالى: ﴿فَلَوْلا إِذَا بَلَغَتِ الحُلْقُومَ﴾ [الواقعة: ٨٣] فلو لم تكن في الجِسْم، لما قال ذلك، وقد أخبرني الفقيهُ الخطيبُ أبو/ محمد البرجيني رحمه الله ٢٩٧ ب عن الشيخ الصَّالح أبي الطاهر الرَّكْرَاكِيِّ رحمه الله قال: حَضَرْتُ عند وَلِيٍّ من الأولياء حين النَّزْعِ، فشاهدتُ نَفْسَهُ قد خَرَجَتْ من مواضع من جَسَده، ثم تشكَّلت على رأْسِه بشَكْله وصُورَته، ثم صَعِدت إلى السماء، وصَعِدت نفْسي معها، فلما انتهينا إلى السماء الدنيا، شاهَدتُّ باباً ورِجْلَ مَلَكٍ ممدودةً عليه، فأزال ذلك المَلَكُ رِجْله، وقال لنفْسِ ذلك الوليِّ: اصْعَدِي، فَصَعِدَتْ، فأرادَتْ نفْسي أنْ تَصْعَدَ معها، فقال لها: ارْجِعي، فقد بقي لك وقْتٌ، قال: فرجعت فشاهدت الناسَ دائرين على جسْمي، وقائلٌ يقولُ: ماتَ، وآخر يقول: لم يَمُتْ، فدخلَتْ من أنْفي، أو قال: مِنْ عَيْني، وقَمْتُ. انتهى.

* ت *: وهذه الحكايةُ صحيحةٌ، ورجال إسنادها ثقاتٌ معروفون بالفَضْل، فابنَ راشِدٍ هو شارِحُ ابنِ الحاجِبِ الفَرْعِيِّ، والبرجينيُّ معروفٌ عند أهْلِ إفريقيَّةَ وأبو الطاهر من أكابر الأولياء معظَّم عند أهل تُونُسَ، مزاره وقبره بالزلاج معروفٌ زرته رحمه الله، وقرأ الجمهور[1]: «وما أوتيتم»، واختلف فيمَنْ خوطب بذلك، فقالت فرقة: السَّائِلُونَ فقَطْ، وقالت فرقة: العالم كلُّه، وقد نص على ذلك ﷺ؛ على ما حكاه الطبريُّ[2].

وقوله: ﴿ولئن شئنا لنذهبن...﴾ الآية: المعنى وما أوتيتم أنْت يا محمَّد، وجميعُ الخلائق من العلْم إلا قليلاً، فاللَّه يُعلِّم مَنْ علَّمه بما شاء، ويَدَعُ ما شاء، ولو شاء لذهب بالوحْيِ الذي آتاك، وقوله ﴿إلا رحمةً﴾ استثناءٌ منقطعٌ، أي: لكنْ رحمةً من ربِّك تمسكُ

(١) ينظر: «المحرر الوجيز» (٣/ ٤٨٢).
(٢) ينظر: «الطبري» (٨/ ١٤٤).

عليك قال الداوودي: وما روي عن ابن مسعود من أنه سَيُنْزَعُ القرآنُ من الصدور، وتُرْفَعُ المصاحف[١] لا يَصِحُّ وإنما قال سبحانه: ﴿ولئن شئنا﴾ فلم يشأ سبحانه، وفي الحديثِ عنه ﷺ: «لا تَزَالُ طَائِفَةٌ مِنْ أُمَّتِي ظَاهِرِينَ عَلَى الحَقِّ حَتَّى يَأْتِيَ أَمْرُ اللَّهِ، وَهُمْ ظَاهِرُونَ»[٢] قال البخاريُّ: وهم أهل العِلْم، ولا يكون العلْمُ مع فَقْد القرآن. انتهى كلامُ الداوودِيِّ، وهو حَسَن جدًّا، وقد جاء في الصحيح ما هو أبْيَنُ من هذا، وهو قوله ﷺ: «إِنَّ اللَّهَ لاَ يَنْتَزِعُ العِلْمَ انْتِزَاعاً ولَكِنْ يَقْبِضِ العِلْمَ بِقَبْضِ العُلَمَاءِ...»[٣]، الحديث.

﴿قُل لَّئِنِ ٱجْتَمَعَتِ ٱلْإِنسُ وَٱلْجِنُّ عَلَىٰٓ أَن يَأْتُوا۟ بِمِثْلِ هَٰذَا ٱلْقُرْءَانِ لَا يَأْتُونَ بِمِثْلِهِۦ وَلَوْ كَانَ بَعْضُهُمْ لِبَعْضٍ ظَهِيرًا ﴿٨٨﴾ وَلَقَدْ صَرَّفْنَا لِلنَّاسِ فِى هَٰذَا ٱلْقُرْءَانِ مِن كُلِّ مَثَلٍ فَأَبَىٰٓ أَكْثَرُ ٱلنَّاسِ إِلَّا كُفُورًا ﴿٨٩﴾﴾

وقوله سبحانه: ﴿قل لئن اجتمعت الإنس والجن على أنْ يأتوا بمثل هذا القرآن...﴾ الآية: سببُ هذه الآية أنَّ جماعة من قريش قالوا للنبيِّ ﷺ: لَوْ جِئْتَنَا بآيةٍ غَرِيبَةٍ غَيْرِ هذا القرآن، فإنا نَقْدِرُ نَحنُ عَلَى المَجِيءِ بمثله، فنزلَتْ هذه الآية المصرِّحة بالتعجيز لجميع الخلائق.

قال * ص *: واللام في ﴿لَئِنَ اجتمعَت﴾ اللام الموطِّئة للقسم، وهي الداخلة على الشرطِ، كقوله: ﴿لَئِنْ أُخْرِجُوا﴾ [الحشر: ١٢] ﴿ولَئِنْ قُوتلوا﴾ [الحشر: ١٢] والجوابُ بعدُ للقَسَم لتقدُّمه، إذا لم يسبق ذو خبره لا للشرطِ، هذا مذهبُ البصريِّين خلافاً للفراء في إجازته الأمرين، إلا أنَّ الأكثر أنْ يجيء جواب قَسَمٍ، «والظهير» المعين.

/ قال * ع *[٤]: وفهمت العرب الفصحاء بُخُلوصِ فهمها في مَيْزِ الكلامِ وَدُرْبتها به ٢٩٨أ

---

(١) أخرجه الطبري (٨/ ١٤٤) برقم: (٢٢٦٩٠)، وذكره ابن عطية (٣/ ٤٨٢)، وذكره ابن كثير (٣/ ٦٢)، وذكره السيوطي في «الدر المنثور» (٣/ ٣٦٣)، وعزاه لسعيد بن منصور، وابن أبي شيبة، وابن المنذر، وابن أبي حاتم، والطبراني، والحاكم، وابن مردويه.

(٢) تقدم تخريجه.

(٣) أخرجه البخاري (١/ ٢٣٤) كتاب «العلم» باب: كيف يقبض العلم، حديث (١٠٠)، وفي (١٣/ ٢٩٥) كتاب «الاعتصام» باب: ما يذكر من ذم الرأي، حديث (٧٣٠٧)، ومسلم (٤/ ٢٠٥٨) كتاب «العلم» باب: رفع العلم وقبضه وظهور الجهل والفتن، حديث (١٣/ ٢٦٧٣)، والترمذي (٥/ ٣١)، كتاب «العلم» باب: ما جاء في ذهاب العلم، حديث (٢٦٥٢)، وابن ماجه (١/ ٢٠) «المقدمة» باب: اجتناب الرأي والقياس، حديث (٥٢)، والدارمي (١/ ٧٧)، وأحمد (٢/ ١٦٢، ١٩٠)، والبغوي في «شرح السنة» (١/ ٢٤٧ ـ بتحقيقنا)، من حديث عبد الله بن عمرو، وقال الترمذي: حديث حسن صحيح.

(٤) ينظر: «المحرر الوجيز» (٣/ ٤٨٣).

ما لا نفهمه نَحْنُ ولا كُلُّ من خالطته حضارةٌ، ففهموا العَجْزَ عنه ضرورةً ومشاهدةً، وعلمه الناس بعدهم استدلالاً ونظراً، ولكلٍّ حصل عِلْم قطعيٌّ، لكن ليس في مرتبةٍ واحدةٍ.

﴿وَقَالُوا۟ لَن نُّؤْمِنَ لَكَ حَتَّىٰ تَفْجُرَ لَنَا مِنَ ٱلْأَرْضِ يَنۢبُوعًا ﴿٩٠﴾ أَوْ تَكُونَ لَكَ جَنَّةٌ مِّن نَّخِيلٍ وَعِنَبٍ فَتُفَجِّرَ ٱلْأَنْهَٰرَ خِلَٰلَهَا تَفْجِيرًا ﴿٩١﴾ أَوْ تُسْقِطَ ٱلسَّمَآءَ كَمَا زَعَمْتَ عَلَيْنَا كِسَفًا أَوْ تَأْتِىَ بِٱللَّهِ وَٱلْمَلَٰٓئِكَةِ قَبِيلًا ﴿٩٢﴾ أَوْ يَكُونَ لَكَ بَيْتٌ مِّن زُخْرُفٍ أَوْ تَرْقَىٰ فِى ٱلسَّمَآءِ وَلَن نُّؤْمِنَ لِرُقِيِّكَ حَتَّىٰ تُنَزِّلَ عَلَيْنَا كِتَٰبًا نَّقْرَؤُهُۥ قُلْ سُبْحَانَ رَبِّى هَلْ كُنتُ إِلَّا بَشَرًا رَّسُولًا ﴿٩٣﴾ وَمَا مَنَعَ ٱلنَّاسَ أَن يُؤْمِنُوٓا۟ إِذْ جَآءَهُمُ ٱلْهُدَىٰٓ إِلَّآ أَن قَالُوٓا۟ أَبَعَثَ ٱللَّهُ بَشَرًا رَّسُولًا ﴿٩٤﴾ قُل لَّوْ كَانَ فِى ٱلْأَرْضِ مَلَٰٓئِكَةٌ يَمْشُونَ مُطْمَئِنِّينَ لَنَزَّلْنَا عَلَيْهِم مِّنَ ٱلسَّمَآءِ مَلَكًا رَّسُولًا ﴿٩٥﴾﴾

وقوله سبحانه: ﴿وقالوا لن نؤمن لك حتى تفجر لنا من الأرض ينبوعاً...﴾ الآية: روي في قول هذه المقالة للنبيِّ ﷺ حديثٌ طويلٌ، مقتضاه: أنَّ عُتْبَة وشَيْبة ابْنَيْ ربيعَةَ، وعَبْدَ اللَّهِ بْنَ أَبي أميَّةَ، والنَّضرَ بْنَ الحَارِثِ وغيرهم من مَشْيَخَةِ قريشٍ وسادَاتِها، اجتمعوا عليه، فعرَضُوا عليه أنْ يملِّكوه إن أراد المُلْك، أو يجمعوا له كثيراً من المالِ؛ إن أراد الغنى ونحو هذا من الأقاويل، فدعاهم ﷺ عند ذلك إلى اللَّه، وقال: إنما جئتُكُمْ بأمرٍ منَ اللَّهِ فيه صَلاحُ دنياكم ودِينِكُم، فإن أطعتم، فَحَسَن، وإلا صَبَرْتُ حتَّى يحكم اللَّه بيني وبينكم[1] فقالوا له حينئذٍ: فإن كان ما تَزْعُمُ حقًّا، ففجِّر لنا من الأرض ينبوعاً... الحديث بطوله، «واليَنْبُوع»: الماء النابع، ﴿وخلالها﴾ ظرف، ومعناه أثناءها وفي داخلها.

وقوله: ﴿كما زعمت﴾ إشارة إلى ما تلا عليهم قبل ذلك في قوله سبحانه: ﴿إِنْ نَشَأْ نَخْسِفْ بِهِمُ الأَرْضَ أَوْ نُسْقِطْ عَلَيْهِمْ كِسَفاً مِنَ السَّماءِ...﴾ الآية [سبأ: ٩] «والكِسَفُ» الشيء المقطوع، وقال الزجَّاج[2] المعنى: أو تسقط السماء علينا طبقاً، وقوله: ﴿قبيلاً﴾ قيل: معناه مقابلةً وعياناً، وقيل: معناه ضامناً وزعيماً بتصديقك؛ ومنه القبالة[3] وهي الضمان، وقيل: معناه نوعاً وجنساً لا نظير له عندنا، ﴿أو يكون لك بيتٌ من زخرفٍ﴾، قال المفسِّرون: الزُّخْرُفُ الذَّهَب في هذا الموضع، ﴿أو ترقى في السماء﴾، أي: في الهواء

---

(١) أخرجه الطبري، وابن إسحاق، وابن أبي حاتم، وابن المنذر كما في «الدر المنثور» (٤/ ٣٦٥ ـ ٣٦٦)، عن ابن عباس.

(٢) ينظر: «تفسير الزجاج» (٣/ ٢٥٩).

(٣) القَبَالَةُ: الكفالة، وهي في الأصل: مصدر قَبَل: إذا كَفَل، وقَبُل «بالضم» ـ إذا صار قبيلاً، أي: كفيلاً، وتَقَبَّل به: إذا تَكَفَّل.
ينظر: «لسان العرب» (٣٥٢).

٤٩٨ ـــــــ

وُجُوهِهِم...»[١] الحديثَ، وقوله: ﴿كلما خبتْ﴾ أي: كلما فرغَتْ من إحراقهم، فسكن اللهيبُ القائمُ عليهم قَدْرَ ما يعادون، ثم يثورُ، فتلك زيادة السعير، قاله ابن عَبَّاس[٢].

قال * ع *[٣]: فالزيادة في حيِّزهم، وأما جهنَّم، فعلى حالها من الشدَّة، لا فتور، وخَبَتِ النارُ، معناه: سَكَن اللهيبُ، والجَمْرُ على حاله، وخَمَدَتْ معناه، سكَن الجَمْر وضَعُف، وهَمَدَتْ معناه: طُفِئت جملةً.

وقوله سبحانه: ﴿ذلك جزاؤهم بأنهم كفروا بآياتنا...﴾ الآية: الإشارة بـ ﴿ذلك﴾ إلى الوعيد المتقدِّم بجهنم.

﴿۞ أَوَلَمْ يَرَوْا أَنَّ اللَّهَ الَّذِي خَلَقَ السَّمَاوَاتِ وَالْأَرْضَ قَادِرٌ عَلَىٰ أَن يَخْلُقَ مِثْلَهُمْ وَجَعَلَ لَهُمْ أَجَلًا لَّا رَيْبَ فِيهِ فَأَبَى الظَّالِمُونَ إِلَّا كُفُورًا ﴿٩٩﴾ قُل لَّوْ أَنتُمْ تَمْلِكُونَ خَزَائِنَ رَحْمَةِ رَبِّي إِذًا لَّأَمْسَكْتُمْ خَشْيَةَ الْإِنفَاقِ ۚ وَكَانَ الْإِنسَانُ قَتُورًا ﴿١٠٠﴾﴾

قوله عز وجل: ﴿أو لم يروا أن اللَّه الذي خلق السمٰوات والأرض...﴾ الآية: الرؤيةُ في هذه الآية هي رؤية القَلْبِ، وهذه الآية احتجاجٌ عليهم فيما استبعدوه من البَعْثِ، «والأَجَل»؛ ههنا: يحتمل أَن يريد به القيامةَ، ويحتملُ أن يريد أَجَلَ الموت.

وقوله سبحانه: ﴿قل لو أنتم تملكون خزائنَ رَحْمة ربي...﴾ الآية: الـ ﴿رحمة﴾، في هذه الآية: المال والنِّعم التي تُصْرَفُ في الأرزاق.

وقوله: ﴿خشية الإنفاق﴾ المعنى: خشية عاقبةِ الإنفاق، وهو الفَقْر، وقال بعض اللُّغويِّين، أَنْفَقَ الرجُلُ معناه: افتقَرَ؛ كما تقول أَتْرَبَ وأَقْتَرَ.

وقوله: ﴿وكان الإنسان قَتُوراً﴾ أي: ممسِكاً، يريدُ أنَّ في طبعه ومنتهى نظره أن الأشياء تتناهى وتفنى، فهو لو ملك خزائنَ رحمة الله، لأمسك خشيةَ الفَقْر، وكذلك يظنُّ أن قدرة اللَّه تقفُ دون البَعْث، والأمر ليس كذلك، بل قدرته لا تتناهى.

﴿وَلَقَدْ آتَيْنَا مُوسَىٰ تِسْعَ آيَاتٍ بَيِّنَاتٍ ۖ فَسْأَلْ بَنِي إِسْرَائِيلَ إِذْ جَاءَهُمْ فَقَالَ لَهُ فِرْعَوْنُ إِنِّي لَأَظُنُّكَ يَا مُوسَىٰ مَسْحُورًا ﴿١٠١﴾ قَالَ لَقَدْ عَلِمْتَ مَا أَنزَلَ هَٰؤُلَاءِ إِلَّا رَبُّ السَّمَاوَاتِ وَالْأَرْضِ بَصَائِرَ وَإِنِّي

---

(١) أخرجه الترمذي (٥/ ٣٠٥)، كتاب «التفسير» باب: ومن سورة الإسراء، حديث (٣١٤٢)، من حديث أبي هريرة، وقال الترمذي: هذا حديث حسن، وأخرجه أحمد (٢/ ٣٥٤).

(٢) أخرجه الطبري (٨/ ١٥٣) برقم: (٢٢٧٢٦) بنحوه، وذكره ابن عطية (٣/ ٤٨٧)، والسيوطي في **«الدر المنثور»** (٣/ ٣٦٩)، وعزاه لابن جرير، وابن المنذر، وابن أبي حاتم، وابن الأنباري في كتاب **«الأضداد»**.

(٣) ينظر: **«المحرر الوجيز»** (٣/ ٤٨٧).

لَأَظُنُّكَ يَٰفِرْعَوْنُ مَثْبُورًا ﴿١٠٢﴾ فَأَرَادَ أَن يَسْتَفِزَّهُم مِّنَ ٱلْأَرْضِ فَأَغْرَقْنَٰهُ وَمَن مَّعَهُۥ جَمِيعًا ﴿١٠٣﴾ وَقُلْنَا مِنۢ بَعْدِهِۦ لِبَنِىٓ إِسْرَٰٓءِيلَ ٱسْكُنُوا۟ ٱلْأَرْضَ فَإِذَا جَآءَ وَعْدُ ٱلْءَاخِرَةِ جِئْنَا بِكُمْ لَفِيفًا ﴿١٠٤﴾﴾

وقوله سبحانه: ﴿ولقد آتينا موسى تسع آيات بينات...﴾ الآية: اتفق المتأوِّلون والرواةُ؛ أن الآياتِ الخَمْسَ التي في «سورة الأعراف» هي من هذه التسْعِ، وهي: الطُّوفانُ والجَرَادُ والقُمَّل والضَّفادع والدَّمُ، واختلفوا في الأربَعِ. * ت *: وفي هذا الاتفاق نظَرٌ، وَرَوَى في هذا صفوانُ بنُ عَسَّال؛ أن يهوديًّا من يهودِ المدينةِ، قال لآخَرَ: سِرْ بِنَا إلى هذا النبيِّ نسأله عن آياتِ موسى، فقال له الآخَرُ: لاتَقُلْ له إنَّه نَبيٌّ، فإنه لَوْ سَمِعَها، صَارَ له أربعة أعيُنٍ، قال: فَسَارَا إلى النبيِّ ﷺ فسألاه، فقال: «هي لا تُشْرِكُوا باللَّه شيئاً، ولا تسرِقُوا، ولا تزنوا، ولا تقتلوا النفس التي حرم اللَّه إلا بالحق، ولا تمشوا ببريءٍ إلى السلطان ليقتله، ولا تَسْحَرُوا، ولا تأكلوا الربا، ولا تقذفوا المُحْصَنَات، ولا تَفِرُّوا يَوْمَ الزَّحْف، وعليْكُمْ ـ خاصَّةَ معْشَرِ اليهودِ ألاَّ تَعْدُوا في السبت»[1]. انتهى، وقد ذكر * ع *[2] هذا الحديث.

وقوله سبحانه: ﴿فاسْأَلْ بني إسرائيل إذ جاءهم﴾، أي: إذ جاءهم موسى واختلف في قوله: ﴿مسحوراً﴾ فقالتْ فرقة: هو مفعولٌ على بابه، وقال الطبري[3]: هو بمعنى ساحرٍ، كما قال/ ﴿حِجَاباً مَسْتُوراً﴾ [الإسراء: ٤٥] وقرأ الجمهور: «لَقَدْ عِلمْتَ»، وقرأ الكسائيُّ: «لَقَدْ عَلِمْتُ» بتاء المتكلِّم مضمومةً، وهي قراءة علي بن أبي طالب وغيره، وقال: ما علم عَدُوُّ اللَّه قطُّ، وإنما علم موسى والإشارة بـ ﴿هؤلاء﴾ إلى التسع. ٢٩٩أ

وقوله: ﴿بصائر﴾: جمعُ بصيرةٍ، وهي الطريقةُ، أي طرائِق يُهْتَدَى بها، و«المثبور» المُهْلَكُ؛ قاله مجاهد[4]، ﴿فأراد أن يستفزهم من الأرض﴾، أي: يستخفهم ويقتلهم،

---

(١) أخرجه الترمذي (٥/ ٣٠٥ ـ ٣٠٦) كتاب «التفسير» باب: ومن سورة بني إسرائيل، حديث (٣١٤٤)، وأحمد (٤/ ٢٣٩ ـ ٢٤٠)، والنسائي (٧/ ١١١ ـ ١١٢)، كتاب «تحريم الدم» باب السحر، حديث (٤٠٧٨)، والحاكم (١/ ٩)، وأبو نعيم في **«الحلية»** (٥/ ٩٧ ـ ٩٨)، والطبري (١٥/ ١٧٢)، والطبراني في **«الكبير»** (٨/ ٨٣ ـ ٨٤) برقم: (٧٣٩٦)، وأخرجه ابن ماجه مختصراً برقم: (٣٧٠٥)، وذكره السيوطي في **«الدر المنثور»** (٤/ ٣٧٠)، وزاد نسبته إلى سعيد بن منصور، وابن أبي شيبة، وأبي يعلى، وابن المنذر، وابن أبي حاتم، وابن قانع، وابن مردويه، وأبي نعيم، والبيهقي كلاهما في **«الدلائل»**.

(٢) ينظر: **«المحرر الوجيز»** (٣/ ٤٨٨).

(٣) ينظر: **«الطبري»** (٨/ ١٥٨).

(٤) أخرجه الطبري (٨/ ١٥٩) برقم: (٢٢٧٥٩)، وذكره البغوي ((٣/ ١٤٠)، وابن عطية (٣/ ٤٨٩)، وابن كثير في **«تفسيره»** (٣/ ٦٧).

والأرض هنا أرْضُ مِصْر، ومتى ذكرت الأرض عموماً، فإنما يراد بها ما يناسب القصَّة المتكلَّم فيها، واقتضبَتْ هذه الآيةُ قصص بني إسرائيل مع فرعون، وإنما ذكرت عِظَمَ الأمر وخطيره، وذلك طرفاه؛ أراد فرعون غلبتهم وقتلهم، وهذا كان بَدْءَ الأمر؛ فأغرقه اللَّه وجُنُودَهُ، وهذا كان نهايةَ الأمر، ثم ذكر سبحانه أمْرَ بني إسرائيل بعد إغراق فرَعوْنَ بسُكْنَى أرض الشامِ و﴿وَعْدُ الآخرة﴾ هو يوم القيامة، «واللفيفُ»: الجَمْعُ المختلطُ الذي قد لُفَّ بعضُه إلى بعض.

﴿وَبِٱلْحَقِّ أَنزَلْنَٰهُ وَبِٱلْحَقِّ نَزَلَ ۗ وَمَآ أَرْسَلْنَٰكَ إِلَّا مُبَشِّرًا وَنَذِيرًا ﴿١٠٥﴾ وَقُرْءَانًا فَرَقْنَٰهُ لِتَقْرَأَهُۥ عَلَى ٱلنَّاسِ عَلَىٰ مُكْثٍ وَنَزَّلْنَٰهُ تَنزِيلًا ﴿١٠٦﴾ قُلْ ءَامِنُوا۟ بِهِۦٓ أَوْ لَا تُؤْمِنُوٓا۟ ۚ إِنَّ ٱلَّذِينَ أُوتُوا۟ ٱلْعِلْمَ مِن قَبْلِهِۦٓ إِذَا يُتْلَىٰ عَلَيْهِمْ يَخِرُّونَ لِلْأَذْقَانِ سُجَّدًا ﴿١٠٧﴾ وَيَقُولُونَ سُبْحَٰنَ رَبِّنَآ إِن كَانَ وَعْدُ رَبِّنَا لَمَفْعُولًا ﴿١٠٨﴾ وَيَخِرُّونَ لِلْأَذْقَانِ يَبْكُونَ وَيَزِيدُهُمْ خُشُوعًا ۩ ﴿١٠٩﴾﴾

وقوله سبحانه: ﴿وبالحق أنزلناه﴾ يعني القرآن نَزَلَ بالمصالح والسَّدادِ للناس، و﴿بالحقِّ نزل﴾ يريد: بالحقِّ في أوامره ونواهيه وأخباره، وقرأ جمهور[1] الناس: «فَرْقَنَاهُ» بتخفيف الراء، ومعناه: بيَّنَّاه وأوضَحْناه وجَعَلْناه فرقاناً، وقرأ جماعةٌ خارجَ السبْعِ[2]: «فَرَّقْنَاهُ» بتشديد الراء، أي: أنزلناه شيئاً بعد شيء، لا جملةً واحدة، ويتناسق هذا المعنى مع قوله: ﴿لِتَقْرَأَهُ عَلَى النَّاسِ عَلَى مُكْثٍ﴾، وتأوّلت فرقةٌ قوله: ﴿عَلَى مُكْثٍ﴾ أي: على ترسُّل في التلاوةِ، وترتُّل، هذا قول مجاهد وابن عباس وابن جُرَيْج وابن زيد[3]، والتأويلُ الآخر، أي على مُكْثٍ وتطاوُلٍ في المدة شيئاً بعد شيء.

وقوله سبحانه: ﴿قل آمنوا به أو لا تؤمنوا﴾ فيه تحقيرٌ للكفَّار، وضَرْب من التوعُّد، ﴿والذين أوتوا العلم من قبله﴾: قالت فرقة: هم مؤمنو أهْلِ الكتابِ، و﴿الأذقان﴾: أسافل الوجوه حيث يجتمع اللَّحْيَانَ.

---

(١) ينظر: «المحرر الوجيز» (٣/ ٤٩٠)، و«البحر المحيط» (٦/ ٨٤)، و«الدر المصون» (٤/ ٤٢٦).

(٢) وهي قراءة أُبَيّ، وابن عباس، ومجاهد، وابن مسعود، وعلي، وأبي رجاء، وقتادة، والشعبي، وحميد، وعمرو بن فائد، وزيد بن علي، وعمرو بن ذر، وعكرمة، والحسين.
ينظر: «مختصر الشواذ» (٨١)، و«المحتسب» (٢/ ٢٣)، و«المحرر الوجيز» (٣/ ٤٩٠)، و«البحر المحيط» (٦/ ٨٤)، و«الدر المصون» (٤/ ٤٢٧).

(٣) أخرجه الطبري (٨/ ١٦٢) برقم: (٢٢٧٨٣)، وذكره ابن عطية (٣/ ٤٩١)، والسيوطي في «الدر المنثور» (٤/ ٣٧٢)، وعزاه لابن أبي شيبة، وابن جرير، وابن المنذر، وابن أبي حاتم.

قال الواحِدِيُّ: ﴿إن كان وعد ربنا﴾ أي: بإنزال القرآن، وبعَث محمَّد ﴿لمفعولاً﴾. انتهى.

وقوله سبحانه: ﴿ويخرون للأذقان يبكون ويزيدهم خشوعاً﴾ هذه مبالغةٌ في صفتهم، ومَدْحٌ لهم وحضٌّ لكل من توسَّم بالعلم، وحصَّلَ منه شيئاً أنْ يجري إلى هذه الرتبة النفيسَةِ وحكَى الطبريُّ عن التميميِّ؛ أن من أوتي من العلْم ما لم يُبْكِهِ لخَلِيق ألاَّ يكونَ أوتي عْلماً ينفعه؛ لأن اللَّه سبحانه نعت العلماء، ثم تَلاَ هذه الآية كلَّها.

* ت *: وإنه واللَّهِ لكذلكَ، وإنما يخشَى اللَّهَ مِنْ عباده العلماءُ، اللهمَّ انْفَعْنَا بما عَلَّمتنا، ولا تجعلْه علينا حجَّةً بفضلك، ونقل الغَزَّاليُّ عن ابن عبَّاس؛ أنه قال: إذا قرأتم سَجْدَةَ «سُبْحَانَ»، فلا تعجلوا بالسُّجُود حتى تَبْكُوا، فإن لم تَبْكِ عينُ أحدِكُمْ، فَلْيبكِ قلبه. قال الغَزَّالِيُّ: فإن لم يحضرْهُ حُزْن وبكاءٌ؛ كما يحضر أرباب القلوب الصافيَةِ فليَبْكِ على فَقْدِ الحُزْن والبكاء، فإن ذلك من أعظم المصائبِ. قال الغَزَّالِيُّ: واعْلَمْ أنَّ الخشوع ثمرةُ الإيمان، ونتيجةُ/ اليقينِ الحاصلِ بعظمةِ اللَّه تعالى، ومَنْ رُزِقَ ذلك، فإنه يكون خاشعاً في الصلاة وغيرها؛ فإن موجب الخشوع استشعارُ عظمة اللَّه، ومعرفةُ اطِّلاعه على العَبْد، ومعرفةُ تقصير العَبْد، فمن هذه المعارفِ يتولَّد الخشوعُ، وليْسَتْ مختصَّةً بالصلاة، ثم قال: وقد دلَّت الأخبار على أن الأصل في الصَّلاة الخشوعُ، وحضورُ القَلْب، وأن مجرَّد الحركاتِ مع الغَفْلة قليلُ الجدوى في المعادِ، قال: وأعلم أنَّ المعاني التي بها تتمُّ حياة الصلاة تجمعها ستُّ جُمَلٍ، وهي: حضورُ القَلْبِ، والتفهُّمُ، والتعظيمُ، والهَيْبَة، والرجاءُ، والحياءُ، فحضور القَلْب: أن يفرِّغه من غير ما هو ملابسٌ له، والتفهُّم: أمر زائد على الحُضُور، وأما التعظيم، فهو أمر وراءَ الحضور والفَهْم، وأما الهَيْبة، فأمر زائد علي التعظيمِ، وهي عبارة عن خَوْفِ مَنْشَؤه التعظيم، وأما التعظيم، فهو حالةٌ للقَلْب تتوَّلد من معرفتين: **إحداهما**: معرفة جلالِ اللَّه سبحانه وعظمته، **والثانية**: معرفة حقارة النفسِ، واعْلَمْ أنَّ حضور القلب سببه الهِمَّة، فإن قلبك تَابعٌ لهمَّتك، فلا يحضر إلا فيما أهمَّك، ومهما أهمَّك أمر، حَضَر القَلْب، شاء أم أبى، والقلب إذا لم يحضُرْ في الصلاة، لم يَكُنْ متعطِّلاً؛ بل يكون حاضراً فيما الهمة مصروفةٌ إليه. انتهى من «**الإحياء**».

٢٩٩ ب

﴿قُلِ ٱدْعُوا۟ ٱللَّهَ أَوِ ٱدْعُوا۟ ٱلرَّحْمَٰنَ أَيًّا مَّا تَدْعُوا۟ فَلَهُ ٱلْأَسْمَآءُ ٱلْحُسْنَىٰ ۚ وَلَا تَجْهَرْ بِصَلَاتِكَ وَلَا تُخَافِتْ بِهَا وَٱبْتَغِ بَيْنَ ذَٰلِكَ سَبِيلًا ﴿١١٠﴾ وَقُلِ ٱلْحَمْدُ لِلَّهِ ٱلَّذِى لَمْ يَتَّخِذْ وَلَدًا وَلَمْ يَكُن لَّهُۥ شَرِيكٌ فِى ٱلْمُلْكِ وَلَمْ يَكُن لَّهُۥ وَلِىٌّ مِّنَ ٱلذُّلِّ ۖ وَكَبِّرْهُ تَكْبِيرًۢا ﴿١١١﴾﴾

وقوله سبحانه: ﴿قل ادعوا اللَّه أو ادعوا الرحمٰن. . .﴾ الآية: سبب نزول هذه الآية: أنَّ بعض المشركين سمع النبيَّ ﷺ يدعو: يا اللَّه يا رَحْمَانَ، فقالوا: كان محمَّدٌ يأمرنا بدعاءِ إلٰه واحدٍ، وهو يدْعو إلَهين، قاله ابن عباس[١]، فنزلَتِ الآية مبيِّنةً، أنها أسماء لمسمًّى واحد، وتقدير الآية: أيُّ الأسماءِ تدعو به، فأنت مصيبٌ، فله الأسماءُ الحسنى، وفي «**صحيح البخاريِّ**» بسنده عن ابن عباس في قوله سبحانه: ﴿ولاَ تَجهرِ بِصَلاَتِكَ وَلاَ تُخَافِتْ بِهَا﴾ قَالَ: نَزَلَتْ ورسُولُ اللَّهِ ﷺ مُخْتَفٍ بمكَّةَ، كان إذَا صَلَّى بأصحابه، رَفَعَ صَوْتَهُ بالقرآن، فإذا سمعه المشْرِكُون، سَبُّوا القرآن، ومن أنزله، ومن جاء به، فقال اللَّه تبارك وتعالى لنبيِّه ﷺ: ﴿وَلاَ تَجْهَرْ بِصَلاَتِكَ﴾، أي: بقراءتك، فيسمَعَ المشركونَ فيسبوا القرآن، ﴿ولا تخافِتْ بها﴾ عن أصحابك؛ فلا تسمعهم، ﴿وابتغ بَيْنَ ذلك سبيلاً﴾[٢]، وأسند البخاريُّ عن عائشة: ﴿ولا تجهر بصلاتك ولا تخافتْ بها﴾ قالتْ: أنزل ذلك في الدعاءِ انتهى[٣].

قال الغَزَّاليُّ في «**الإحياء**»: وقد جاءت أحاديثُ تقتضي استحبابَ السِّرِّ بالقرآن، وأحاديثُ تقتضي استحبابَ الجَهْر به، والجَمْع بينهما أنْ يقال: إن التالي إذا خاف على نفسه الرِّياءَ والتصنُّع أو تشويش مُصَل،/ فالسر أفضلُ، وإن أَمِنَ ذلك، فالجهر أَفْضَلُ؛ لأن العمل فيه أكثر؛ ولأن فائدته أيضاً تتعدَّى إلى غيره؛ والخير المتعدِّي أفضلُ من اللازم؛ ولأنه يوقظ قَلْب القارىء، ويجمع همَّته إلى الفكْر فيه، ويصرف إليه سَمْعَه، ويطرد عنه النوْمَ برفْعِ صوته، ولأنه يزيدُ في نشاطه في القراءة، ويقلِّل من كسله؛ ولأنه يرجو بجهره تيقُّظ نائم، فيكون سَبَباً في إعانته على الخير، ويسمعه بَطَّال غافلٌ، فينشط بسببه، ويشتاقُ لخدمة خَالقه، فمهما حَضَرَتْ نيَّةٌ من هذه النيَّات، فالجهر أفضلُ، وإن اجتمعتْ هذه النيَّاتُ، تضاعَفَ الأجر، وبكثرة النياتِ يزْكُو عمل الأبرار وتتضاعف أجورهم. انتهى. ١٣٠٠

وقوله سبحانه: ﴿ولم يكُنْ له وَليٌّ من الذُّلِّ﴾ هذه الآية رادَّة على كَفَرة العرب في

---

(١) أخرجه الطبري (٨/ ١٦٥) برقم: (٢٢٨٠١)، وذكره البغوي (٣/ ١٤٢)، وابن عطية (٣/ ٤٩٢)، وابن كثير في «**تفسيره**» (٣/ ٦٨)، والسيوطي في «**الدر المنثور**» (٤/ ٣٧٣)، وعزاه لابن جرير، وابن مردويه.

(٢) أخرجه البخاري (٠/ ٢٥٧)، كتاب «التفسير» باب: ﴿ولا تجهر بصلاتك ولا تخافت بها﴾، حديث (٤٧٢٢).

(٣) أخرجه البخاري (٨/ ٢٥٧) كتاب «**التفسير**» باب: ﴿ولا تجهر بصلاتك ولا تخافت بها﴾، حديث (٤٧٢٣).

قولهم: لولا أولياءُ اللَّه، لَذَلَّ ـ تعالى اللَّه عن قولهم ـ وقيد سبحانه نَفْيَ الولاية له بطريقِ الذُّلِّ، وعلى جهة الانتصار؛ إِذ ولايته سبحانه موجُوَدةٌ بفضله ورحمته لمن والى من صَالح عباده.

قال مجاهد: المعنى لم يخالِفْ أحداً ولا ابتغى نصْرَ أحد سبحانه، لا إِلٰه إِلا هو[1] وصلَّى اللَّه على سيدِّنا ومؤلانا محمَّد وعلى آله وصَحْبه وسلَّم تسليماً.

(١) أخرجه الطبري (٨/ ١٧٢) برقم: (٢٢٨٥٠)، وذكره ابن عطية (٣/ ٤٩٣)، وابن كثير في «تفسيره» (٣/ ٦٩)، والسيوطي في **«الدر المنثور»** (٤/ ٣٧٦)، وعزاه لابن أبي شيبة، وابن جرير، وابن المنذر، وابن أبي حاتم.

تَفسِيرُ سُورَةِ الكَهفِ

بِسْمِ ٱللَّهِ ٱلرَّحْمَٰنِ ٱلرَّحِيمِ

هذه السورةُ مكِّيَّة في قول جميع المفسِّرين، وروي عن قتادة أنَّ أول السورة نَزَلَ بالمدينة إلى قوله: ﴿جُرُزاً﴾ والأول أصحُّ، وهي من أفضل سور القرآن[١]، وروي أن النبي ﷺ قَالَ: «ألا أُخبِرُكُمْ بسورَةٍ عِظَمُهَا مَا بَيْنَ السَّمٰواتِ والأَرْضِ، ولِمَنْ جَاءَ بِهَا مِنَ الأَجْرِ مِثْلُ ذَلِكَ؟ قَالُوا: أيُّ سُورَةٍ هِيَ، يَا رَسُولَ اللَّهِ؟ قَالَ: سُورَةُ الكَهْفِ، مَنْ قَرأَ بهَا يَوْمَ الجُمُعَةِ، غُفِرَ لَهُ مَا بَيْنَهُ وَبَيْنَ الجُمُعَةِ الأُخْرى، وَزِيَادَةَ ثَلاثَةِ أَيَّامٍ»[٢] وفي روايةِ أنسٍ: «مَنْ قَرَأَ بهَا، أُعْطِيَ نُوراً بَيْنَ السَّمَاءِ والأَرْضِ، ووُقِيَ بِهَا فِتْنَةَ القَبر».

* ت *: وعن البراء بن عازب، قال: كان رجُلٌ يقرأ سورة الكَهْف، وإلى جانبه فَرَسٌ مربوطٌ بِشَطَنَيْنِ فغشيته سَحَابَةٌ، فجعلَتْ تدنو وتدنو، وجعَلَ فرسه ينفِر، فلما أصبَحَ أتَى النبيَّ ﷺ فَذَكَرَ ذَلِكَ لَهُ، فقَالَ: «تِلْكَ السَّكِينَةُ نَزَلَتْ بِالقُرْآنِ»[٣] رواه البخاريُّ، واللفظ له، ومسلمٌ والترمذيُّ والنسائيُّ، والرجُلُ المُبْهَمُ في الحديثِ هو أُسَيْدُ بْنُ حُضَيْرٍ، وفي الحديثِ الصحيح من طريق النَّوَّاس بن سَمْعَانَ، عن النبيِّ ﷺ: «فَمَنْ أَدْرَكَ الدَّجَّالِ مِنْكُمْ فَلْيَقْرأْ عَلَيْهِ فَواتِحَ سُورَةِ الكَهْفِ...» وذكر الحديث. رواه مسلم[٤] وغيره، زاد أبو داود: «فإِنَّهَا جَوارُكُمْ مِنْ فِتْنَتِهِ». وعن أبي الدرداء؛ أن النبيَّ ﷺ قَالَ: «مَنْ قَرَأَ عَشْرَ آياتٍ مِنْ أَوَّلِ سُورَةِ الكَهْفِ، عُصِمَ مِنَ الدَّجَّالِ»[٥] رواه مسلم وأبو داود والترمذيُّ/ والنسائيُّ، واللفظ ٣٠٠ ب

---

(١) ذكره ابن عطية (٣/ ٤٩٤).

(٢) ذكره السيوطي في «الدر المنثور» (٤/ ٣٧٩)، وعزاه إلى ابن مردويه، عن عائشة.

(٣) تقدم تخريجه في أوائل التفسير.

(٤) تقدم تخريجه في أوائل التفسير.

(٥) أخرجه مسلم (١/ ٥٥٥) كتاب «صلاة المسافرين» باب: فضل سورة الكهف، وآية الكرسي، حديث (٢٥٧/ ٨٠٩)، وأبو داود (٢/ ٥٢٠) كتاب «الملاحم» باب: في ذكر خروج الدجال، حديث (٤٣٢٣)، والنسائي في «عمل اليوم والليلة» برقم: (٩٥١)، وأحمد (٥/ ١٩٦)، (٦/ ٤٤٩)، والحاكم (٢/ ٣٦٨)، وابن حبان (٧٨٥ ـ ٧٨٦)، والبيهقي (٣/ ٢٤٩)، والبغوي في «شرح السنة» (٣/ ٢٥ ـ بتحقيقنا) من حديث أبي الدرداء.

لمسلم، وفي روايةٍ لمُسْلِم وأبي داود: «مِنْ آخر الكَهْفِ»، وعن أبي سعيد الخدريِّ، أن النبي ﷺ قال: من قَرَأَ سُورَةَ الكَهْفِ كَمَا أُنْزِلَتْ، كَانَتْ لَهُ نُوراً مِنْ مَقَامِهِ إِلى مَكَّةَ، وَمَنْ قَرأَ بِعَشْرِ آياتٍ مِنْ آخِرِهَا، فَخَرَجَ الدَّجَّالُ، لَمْ يُسَلَّطْ عَلَيْهِ[1] رواه الترمذيُّ والحاكم في «**المستدرك**» والنسائيُّ، وقال الحاكمُ: صحيحٌ على شرط مسلم، وله في رواية: «مَنْ قَرَأَ سُورَةَ الكَهْفِ يَوْمَ الجُمُعَةُ أَضَاءَ لَهُ مِنَ النُّورِ مَا بَيْنَ الجُمُعَتَيْنِ»[2]، وقال: صحيح الإسناد، وأخرجه الدَّارِمِيُّ في **مسنده** موقوفاً ورواته[3] متَّفق على الاحتجاج بهم إلا أبا هاشمٍ يحيى بن دينار الرُّمَّانِيَّ وقد وثَّقه أحمدُ ويحيى وأبو زُرْعَة وأبو حاتم. انتهى من «**السلاح**».

﴿ٱلْحَمْدُ لِلَّهِ ٱلَّذِىٓ أَنزَلَ عَلَىٰ عَبْدِهِ ٱلْكِتَٰبَ وَلَمْ يَجْعَل لَّهُۥ عِوَجَا ۜ ﴿١﴾ قَيِّمًا لِّيُنذِرَ بَأْسًا شَدِيدًا مِّن لَّدُنْهُ وَيُبَشِّرَ ٱلْمُؤْمِنِينَ ٱلَّذِينَ يَعْمَلُونَ ٱلصَّٰلِحَٰتِ أَنَّ لَهُمْ أَجْرًا حَسَنًا ﴿٢﴾ مَّٰكِثِينَ فِيهِ أَبَدًا ﴿٣﴾ وَيُنذِرَ ٱلَّذِينَ قَالُوا۟ ٱتَّخَذَ ٱللَّهُ وَلَدًا ﴿٤﴾ مَّا لَهُم بِهِۦ مِنْ عِلْمٍ وَلَا لِءَابَآئِهِمْ ۚ كَبُرَتْ كَلِمَةً تَخْرُجُ مِنْ أَفْوَٰهِهِمْ ۚ إِن يَقُولُونَ إِلَّا كَذِبًا ﴿٥﴾﴾

قوله تعالى: ﴿الحمد للَّه الذي أنزل على عبده الكتاب﴾ كان حفصٌ عن عاصم[4] يَسْكُتُ عند قوله: ﴿عِوَجا﴾ سكتةً خفيفة، وعند ﴿مَرْقَدِنَا﴾ في يس [يس: ٥٢] وسبب هذه البداءة في هذه السورة أنَّ النبيَّ ﷺ لما سألته قريشٌ عن المسائِلِ الثَّلاثِ: الرُّوح، وأصحابِ الكهف، وذِي القَرْنَيْنِ، حسب ما أمرتهم به يهود ـ قال لهم ﷺ: «غَداً أُخْبِرُكُمْ بِجَوَابِ مَا سَأَلْتُمْ» ولم يقلْ: إن شاء اللَّه، فعاتَبَهُ اللَّه عزَّ وجلَّ، وأمسك عنه الوحْيَ خَمْسَةَ عَشَرَ يوماً، وأرجف به كُفَّار قريشٍ، وشَقَّ ذلك على النبيِّ ﷺ وبلَغَ منه، فلما انقضى الأمَدُ الذي أراد اللَّهُ عِتَابَ نبيِّه، جاءه الوحْيُ بجوابِ ما سألوه، وغير ذلك، فافتتح الوحْي بـ ﴿الحمد للَّه الذي أنزل على عبده الكتاب﴾، وهو القرآن.

وقوله: ﴿ولم يجعل له عِوَجا﴾، أي: لم ينزله عن طريق الاستقامة، «والعِوَج» فَقْدُ الاَستقامة، ومعنى ﴿قيِّماً﴾، أي: مستقيماً؛ قاله ابن[5] عباس وغيره، وقيل: معناه أنه قَيِّم

---

(١) أخرجه النسائي في «عمل اليوم والليلة» برقم: (٩٥٢، ٩٥٤)، والحاكم (٢/ ٣٦٨)، والبيهقي (٣/ ٢٤٩)، عن أبي سعيد مرفوعاً، وقال الحاكم: صحيح الإسناد، وأخرجه الدارمي (٢/ ٤٥٤) عن أبي سعيد موقوفاً.

(٢) أخرجه الحاكم (٢/ ٣٦٨).

(٣) ينظر: «**سنن الدارمي**» (٢/ ٤٥٤).

(٤) ينظر: «**العنوان**» (١٢٢)، و«**شرح الطيبة**» (٥/ ٣)، و«**شرح شعلة**» (٤٦٨)، و«**إتحاف**» (٢/ ٢٠٨).

(٥) ذكره الطبري (٨/ ١٧٣ ـ ١٧٤)، وابن عطية (٣/ ٤٩٥)، والبغوي (٣/ ١٤٤)، بلفظ عدلاً، والسيوطي =

على سائر الكتب بتصديقها، ولم يرتضه * ع *[(١)]، قال: ويصح أن يكون معنى «قيِّم» قيامَهُ بأمر اللَّه على العَالَم وهذا معنى يؤيِّده ما بعْده من النِّذارة والبشارة اللتَيْن عمتا العالَمَ، «والبأس الشديد» عذابَ الآخرة، ويحتملُ أنْ يندرج معه في النِّذارة عذابُ الدنيا ببَدْرٍ وغيرها، ﴿ومن لدنه﴾، أي: من عنده، والمعنى: لينذر العالَمَ و«الأجر الحسن» نعيمُ الجنة، ويتقدَّمه خير الدنيا.

وقوله تعالى: ﴿إن يقولون إلا كذباً﴾، أي: ما يقولون، فهي النافية.

﴿فَلَعَلَّكَ بَٰخِعٌ نَّفْسَكَ عَلَىٰٓ ءَاثَٰرِهِمْ إِن لَّمْ يُؤْمِنُوا۟ بِهَٰذَا ٱلْحَدِيثِ أَسَفًا ﴿٦﴾ إِنَّا جَعَلْنَا مَا عَلَى ٱلْأَرْضِ زِينَةً لَّهَا لِنَبْلُوَهُمْ أَيُّهُمْ أَحْسَنُ عَمَلًا ﴿٧﴾ وَإِنَّا لَجَٰعِلُونَ مَا عَلَيْهَا صَعِيدًا جُرُزًا ﴿٨﴾﴾

وقوله سبحانه: ﴿فلعلك باخع نفسك﴾ هذه آية تسلية للنبيِّ ﷺ، والباخِعُ نَفْسَه هو مهلكها.

قال * ص *: «العلَّ» للترجِّي في المحبوب، وللإشفاق في المحذور، وهي هنا للإشفاق. انتهى.

وقوله: ﴿على آثارهم﴾: استعارة فصيحةٌ من حيثُ لهم إدبارٌ وتباعُدٌ عن الإيمان؛ فكأنهم من فرط إدبارهم قَدْ بَعُدُوا، فهو في آثارهم يحزَنُ عليهم.

وقوله: ﴿بهذا/ الحديث﴾، أي: بالقرآن، «والأسف» المبالغة في حزنٍ أو غضبٍ، ٣٠١أ
وهو في هذا الموضع الحزنُ؛ لأنه على مَنْ لا يملك، ولا هو تحت يدِ الآسِفِ، ولو كان الأَسَفُ من مقتدرٍ على من هو في قبضته ومِلْكه، لكان غضباً، كقوله تعالى: ﴿فلَمَّا آسَفُونَا﴾ [الزخرف: ٥٥] أي: أغضبونا. قال قتادة: ﴿أسفاً﴾: حُزْناً[(٢)].

وقوله سبحانه: ﴿إنا جعلنا ما على الأرض زينة لها...﴾ الآية: بسط في التسلية، أي: لا تهتمَّ بالدنيا وأهلها، فإن أمرها وأمرهم أقلُّ؛ لفناء ذلك وذهابه، فإنا إنما جعلنا ما على الأرض زينةً وامتحاناً واختباراً، وفي معنى هذه الآية قوله ﷺ: «الدُّنْيَا حُلْوَةٌ خَضِرَةٌ،

= (٤/ ٣٨١ ـ ٣٨٢) بنحوه، وعزاه لابن جرير، وابن المنذر، وابن أبي حاتم، وابن مردويه من طريق علي.

(١) ينظر: «المحرر الوجيز» (٣/ ٤٩٥).

(٢) أخرجه الطبري(٨/ ١٧٧ ـ ١٧٨) برقم: (٢٢٨٧٣)، وذكره ابن عطية (٣/ ٤٩٦)، وابن كثير (٣/ ٧٢)، والسيوطي (٤/ ٣٨٢)، وعزاه لعبد الرزاق، وابن المنذر، وابن أبي حاتم.

وَإِنَّ اللَّهَ تَعَالى مُسْتَخْلِفُكُمْ فِيهَا فَنَاظِرٌ كَيْفَ تَعْمَلُونَ، فَاتَّقُوا الدُّنْيا واتَّقُوا النِّسَاءَ»[١]

﴿لنبلوهم﴾ أي: لنختبرهم، وفي هذا وعيدٌ مَّا.

قال سفيانُ الثَّوْريُّ: أحسنهم عملاً: أزهدهم فيها[٢]، وقال أبو عاصم العَسْقَلاَنِيُّ: ﴿أحسن عملاً﴾. الترك لها[٣].

قال * ع *[٤]: وكان أبي رحمه اللَّه يقولُ: أحسن العَمَلِ: أخْذٌ بحقٍّ، وإنفاقٌ في حقٍّ، وأداء الفرائض، واجتناب المحارِمِ، والإكثار من المندوب إليه.

وقوله سبحانه: ﴿وإنا فيها لجاعلون ما عليها صعيداً جرزاً﴾ أي: يرجع ذلك كُله تراباً، «والجُرُز»: الأرض التي لا شيء فيها مِنْ عمارةٍ وزينةٍ، فهي البَلْقَعُ، وهذه حالة الأرض العَامِرَةِ لا بُدَّ لها من هذا في الدنيا جزءاً جزءاً من الأرض، ثم يعمُّها ذلك بأجمعها عند القيامة، و«الصعيدُ» وجْه الأرض، وقيل: «الصَّعيد»: التراب خاصَّة.

﴿أَمْ حَسِبْتَ أَنَّ أَصْحَٰبَ ٱلْكَهْفِ وَٱلرَّقِيمِ كَانُوا۟ مِنْ ءَايَٰتِنَا عَجَبًا ﴿٩﴾ إِذْ أَوَى ٱلْفِتْيَةُ إِلَى ٱلْكَهْفِ فَقَالُوا۟ رَبَّنَآ ءَاتِنَا مِن لَّدُنكَ رَحْمَةً وَهَيِّئْ لَنَا مِنْ أَمْرِنَا رَشَدًا ﴿١٠﴾﴾

وقوله سبحانه: ﴿أم حسبتَ أن أصحاب الكهف والرقيم كانوا من آياتنا عجباً﴾، أي: ليسوا بعجب من آياتِ اللَّهِ، أي: فلا يَعْظُمْ ذلك عليك بحسب ما عَظَّمه السائلون، فإن سائر آيات اللَّه أعظَمُ من قصتهم، وهو قول ابن عباس[٥] وغيره، واختلف الناس في ﴿الرقيم﴾ ما هو؟ اختلافاً كثيراً، فقيل: «الرقيم» كتابٌ في لوحِ نُحَاسٍ، وقيل: في لوحِ رَصَاصٍ، وقيل: في لوحِ حجارةٍ كتبوا فيه قصَّة أهْل الكهفِ، وقيل غير هذا، وروي عن ابن عباس؛

---

(١) أخرجه مسلم (٤/ ٢٠٩٨) كتاب «الرقائق» باب: أكثر أهل الجنة الفقراء، حديث (٩٩/ ٢٧٤٢)، والترمذي (٤/ ٤٨٣) كتاب «الفتن» باب: ما جاء ما أخبر النبي ﷺ أصحابه بما هو كائن إلى يوم القيامة، حديث (٢١٩١)، وابن ماجه (٢/ ١٣٢٥) كتاب «الفتن» باب: فتنة النساء، حديث (٤٠٠٠)، وأحمد (٣/ ١٩، ٢٢، ٤٦)، وأبو يعلى (٢/ ٣٥٢ ـ ٣٥٣) برقم: (١١٠١)، وابن حبان (٣٢٢١) من حديث أبي سعيد الخدري.

(٢) ذكره ابن عطية (٣/ ٤٩٧)، والسيوطي (٤/ ٣٨٣)، وعزاه لابن أبي حاتم.

(٣) أخرجه الطبري (٨/ ١٧٨) برقم: (٢٢٨٧٨)، وذكره ابن عطية (٣/ ٤٩٧).

(٤) ينظر: «المحرر الوجيز» (٣/ ٤٩٧).

(٥) أخرجه الطبري (٨/ ١٨٠) برقم: (٢٢٨٩٠) بنحوه، وذكره ابن كثير (٣/ ٧٣)، والسيوطي (٤/ ٣٨٤) بنحوه، وعزاه لابن أبي حاتم.

أنه قال: ما أدْرِي مَا الرَّقِيم[١]؟

قال * ع *[٢]: ويظهر من هذه الرواياتِ؛ أنهم كانوا قوماً مؤرِّخين، وذلك مِنْ نُبْل المملكة، وهو أمر مفيدٌ.

وقوله سبحانه: ﴿إذ أوى الفتية إلى الكهف﴾: ﴿الفتية﴾، فيما روي؛ قوم من أبناء أشرافِ مدينةِ دِقْيُوس المَلِكِ الكافِرِ، ويقال فيه «دقيانوس»، وروي أنهم كانوا مُطَوَّقين مسَوَّرين بالذهب، وهم من الروم، واتبعوا دينَ عيسَى، وقيل: كانوا قبل عيسَى، واختلف الرواةُ في قصصهم، ونذْكُر من الخلافِ عُيُونَه، وما لا تستغني الآية عنه: فروي عن مجاهدٍ عن ابن عباس، أن هؤلاء الفتية كانوا في دينِ مَلِكٍ يعبد الأصنام[٣]، فوقَع للفتيةِ عِلْمٌ من بعض الحواريِّين، حَسْبما ذكره النَّقَّاش، أو من مؤمني الأمم قبلهم، فآمنوا باللَّه، ورأَوا ببصائرهم قَبِيحَ فعْل الناس، فرفع أمرهم إلى المَلِك، فاستحضَرَهُمْ، وأمرهم بالرجُوع إلى دينه، فقالوا/ له فيما رُوِيَ: ﴿رَبُّنَا رَبُّ السَّمٰواتِ والأرض...﴾ [الكهف: ١٤] الآية، ٣٠١ب فقال لهم الملك: إِنَّكُمْ شُبَّانٌ أغْمَارٌ، لا عَقْل لكم، وأَنا لا أعْجَلُ عليكم، وضَرَبَ لهم أجلاً ثم سافر خِلاَلَ الأجَلِ، فتشاور الفتْيَةُ في الهروبِ بأديانهم، فقال لهم أحَدُهم: إني أعْرِفُ كهْفاً في جَبَلِ كذا، فلنذهب إليه.

وروت فرقةٌ أنَّ أمر أصحاب الكهْف إنما كان أنهم من أبناء الأشْرَافِ، فحضر عيدٌ لأهْلِ المدينة، فرأى الفتْيَةُ ما ينتحله الناسُ في ذلك العِيدِ من الكُفْرِ وعبَادة الأصنام، فوقع الإيمانُ في قلوبهم، وأجمعوا على مفارقة دِينِ الكَفَرة، وروي أنهم خَرَجُوا، وهُمْ يلعبون بالصَّوْلَجَانِ والكرة، وهم يدحرجونها إلى نحو طريقهم؛ لئلاَّ يشعر الناس بهم؛ حتى وصلوا إلى الكهف، وأما الكلب فرُوِيَ أنه كان كَلْبَ صيدٍ لبعضهم، وروي أنهم وجدوا في طريقهم رَاعياً له كلْبٌ، فاتبعهم الراعي على رأيهم، وذهب الكلْبُ معهم، فدخلوا الغَارَ، فروت فرقة أن اللَّه سبحانه ضَرَبَ على آذانهم عند ذلك، لما أراد مِنْ سَتْرهم وخَفِيَ على أهْل المملكة مكانُهم، وعَجِبَ الناسُ من غَرَابة فَقْدهم، فأرَّخوا ذلك ورقَّموه في لوحَيْنِ من رصاصٍ أو نحاسٍ، وجعلوه على باب المدينةِ، وقيل على الرواية: إن الملك بَنَى باب

---

(١) أخرجه الطبري (٨/ ١٨٢) برقم: (٢٢٩٠٥)، وذكره ابن عطية (٣/ ٤٩٨)، وابن كثير (٣/ ٧٣)، والسيوطي (٤/ ٣٨٤)، وعزاه لابن جرير من طريق ابن جريج.

(٢) ينظر: «المحرر الوجيز» (٣/ ٤٩٧ ـ ٤٩٨).

(٣) ذكره ابن عطية (٣/ ٤٩٨).

الغار، وإنهم دفنوا ذلك في بِنَاءِ الملِك على الغار، وروت فرقة، أن المَلِك لما علم بذَهَاب الفتية، أَمَرَ بقَصِّ آثارهم إلى باب الغار، وأمر بالدخول عليهم، فهَابَ الرجالُ ذلك، فقال له بعضُ وزرائه: «أَلَسْتَ أيها المَلِكُ إن أخرجتَهم قتلَتهم؟ قال: نعم، قال: فأيُّ قِتْلة أبلغُ من الجُوع والعَطَش، ٱبْن عليهم باب الغارِ، ودعْهم يموتوا فيه، ففعل، وقد ضَرَبَ اللَّه على آذانهم كما تقدَّم، ثم أخبر اللَّه سبحانه عن الفتْيَة أنهم لما أَوَوْا إلى الكَهْف، أي: دخلوه وجعلوه مأوًى لهم وموضعَ ٱعتصام دَعَوُا اللَّه تعالى بأن يؤتيهم من عنده رحمةً، وهي الرزقُ فيما ذكره المفسِّرون، وأن يهيِّىء لَهم من أمرهم رَشَداً؛ خلاصاً جميلاً، وهذا الدعاء منهم كان في أمر دنياهم، وألفاظهم تقتضي ذلك، وقد كانوا على ثقةٍ من رَشَدِ الآخرة ورحمتها، وينبغي لكُلِّ مؤمن أنْ يجعَلَ دعاءه في أمر دنياه بهذه الآية الكريمة فقطْ؛ فإنها كافية، ويحتمل ذكر الرحمة أن يراد بها أمْر الآخرة.

﴿فَضَرَبْنَا عَلَىٰٓ ءَاذَانِهِمْ فِى ٱلْكَهْفِ سِنِينَ عَدَدًا ﴿١١﴾ ثُمَّ بَعَثْنَٰهُمْ لِنَعْلَمَ أَىُّ ٱلْحِزْبَيْنِ أَحْصَىٰ لِمَا لَبِثُوٓا۟ أَمَدًا ﴿١٢﴾ نَّحْنُ نَقُصُّ عَلَيْكَ نَبَأَهُم بِٱلْحَقِّ ۚ إِنَّهُمْ فِتْيَةٌ ءَامَنُوا۟ بِرَبِّهِمْ وَزِدْنَٰهُمْ هُدًى ﴿١٣﴾﴾

وقوله تعالى: ﴿فضربنا على آذانهم...﴾ الآية: عبارةٌ عن إلقاء اللَّه تعالى النَوْمَ عليهم.

وقوله: ﴿عدداً﴾ نعت لـ«السنين» والقصد به العبارة عن التكثير.

وقوله: ﴿لنعلم﴾: عبارة عن خروج ذلك الشيءِ إلى الوجود، أي: لنعلم ذلك موجوداً وإلا فقد كان سبحانه علم أيَّ الحزبَيْن أحْصَى الأمَدَ، و«الحزَبان»: الفريقان، والظاهر من الآية أن الحزب الواحد هم الفتية، إذ ظنوا لبثهم قليلاً، والحزب الثاني هم أهْل المدينة الذين بعث الفتية على/ عَهْدهم حين كان عنْدَهم التاريخُ بأمْر الفتية، وهذا قولُ الجمهور من المفسِّرين، وأما قوله: ﴿أحْصَى﴾ فالظاهر الجيد فيه أنَّه فعل ماض، و﴿أمداً﴾ منصوبٌ به على المفعول، «والأمد»: الغاية، ويأتي عبارةً عن المدَّة، وقال الزَّجَّاج: ﴿أحْصَى﴾ هو «أفْعَل»، ويعترض بأن «أفْعَل» لا يكون من فعل رباعيٍّ إلا في[1] الشاذِّ، ١٣٠٢أ

(١) يجوز فيه وجهان:
«أحدهما»: أنه أفعل تفضيل، وهو خبر لـ «أيُّهُمْ»، و«أيُّهُمْ» استفهامية، وهذه الجملة معلقة للعلم قبلها. و﴿لِمَا لَبِثُوا﴾ حال من «أمَداً»، لأنه لو تأخر عنه، لكان نعتاً له، ويجوز أن تكون اللام على بابها من العلة، أي: لأجل، قاله أبو البقاء، ويجوز أن تكون زائدة، و«ما» مفعوله إما بـ «أحْصَى» على رأي مَنْ يعمل أفعل التفضيل في المفعول به، وإما بإضمار فِعْلٍ، و«أمَداً» مفعول «لَبِثُوا» أو منصوب بفعل مقدَّر يدلُّ عليه أفعل عند الجمهور، أو منصوب بنفس أفعل عند مَنْ يرى ذلك. =

و﴿أحصى﴾: فعلٌ رباعيٌّ؛ ويحتجُّ لقول الزَّجَّاج بأن «أفْعَل» من الرباعيِّ قد كثر كقولك: مَا

= «والوجه الثاني»: أن يكون «أَحْصَى» فِعلاً مَاضياً. و«أَمَداً» مفعوله، و«لِمَا لَبِثُوا» متعلق به، أو حال من «أَمَداً» واللام فيه مزيدة، وعلى هذا فـ «أَمَداً» منصوب بـ «لَبِثُوا»، و«ما» مصدرية، أو بمعنى الذي، واختار الأول أعني كون «أَحْصَى» للتفضيل الزجاج، والتبريزي، واختار الثاني أبو علي، والزمخشري، وابن عطية، قال الزمخشري: فَإِنْ قُلْتَ فَمَا تقول فيمن جعله أفعل تفضيل؟ قُلْتُ: ليس بالوجه السديد، وذلك أَنَّ بناءه من غير الثلاثي المجرد ليس بقياس، نحو: «أَعْدَى مِنَ الْجَرَبِ». و«أَفْلَسَ مِنْ ابْنِ الْمُذَلَّقِ» شاذ، والقياس على الشاذ في غير القرآن ممتنع، فكيف به؟ ولأن «أَمَداً» إما أن ينتصب بأفعل وأفعل لا يعمل، وإما أن ينتصب بـ «لَبِثُوا» فلا يسد عليه المعنى، فَإِنْ زَعَمت أني أنصبه بفعل مضمر، كما أضمر في قوله:

..... وَأَضْرَبَ مِنَّا بِالسُّيُوفِ الْقَوَانِسَا

فقد أبعدت عن المتناول، حيث أردت أن يكون فعلاً، ثم رجعت مضطراً إليه، وناقشه الشيخ، فقال: أما دعواه أنه شاذ، فمذهب سيبويه خلافه، وذلك أن أَفْعَل فيه ثلاثة مذاهب: الجائز مطلقاً، ويُعْزَى لسيبويه. والمنع مطلقاً، وهو مذهب الفارسي. والتفصيل بين أن تكون همزته للتعدية فيمتنع، وبين أَنْ لا تكون، فيجوز، وهذا ليست الهمزة فيه للتعدية، وأما قوله: أفعل لا يعمل فليس بصحيح، لأنه لا يعمل في التمييز، و«أَمَداً» تمييز لا مفعولاً به كما تقول: زيداً أقطعُ النَّاسِ سَيْفاً، وزيداً أَقْطَعُ لِلْهَامِ سَيْفاً. «قُلْتُ: الذي أحوج الزمخشري إلى عدم جعله تمييزاً مع ظهوره في بَادِىء الرَّأْيَ عدم صحة معناه، وذلك أَنَّ التمييز شرطه في هذا الباب أن يصبح نسبة ذلك الوصف الذي قبله إليه، ويتصف به، أَلا تَرَى إلى مثاله في قوله: «زيداً أَقْطَعُ النَّاسِ سَيْفاً» كيف يَصِح أن يسند إليه، فيقال: «زيدٌ أَقْطَعُ سَيْفَهُ، وَسَيْفُه قَاطِعٌ» إلى غير ذلك، وهنا ليس الإحصاء من صفة «الأَمَدِ» ولا يصح نسبته إليه، وإنما هو من صفات الحزبين، وهو دقيق، وكان الشيخ نقل عن أبي البقاء نصبه على التمييز، وأبو البقاء لم يذكر نصبه على التمييز حال جعله «أَحْصَى» أفعل تفضيل، وإنما ذكر ذلك حين ذكر أنه فعل ماضٍ قال أبو البقاء: في «أَحْصَى» وجهان:

«أحدهما»: هو فهل ماضٍ، و«أَمَداً» مفعول «لَبِثُوا». وهو خطأ، وإنما الوجه أن يكون تمييزاً، والتقدير: لما لبثوه.

«الوجه الثاني»: هو اسم، و«أَمَداً» منصوب بفعل دلَّ عليه الاسم، فهذا تصريح بأن «أَمَداً» حال جعله «أَحْصَى» اسماً ليس تمييزاً، بل مفعولاً به بفعل مقدَّر، وأنه جعله تمييزاً عن «لَبِثُوا».

ثم قال الشيخ: «وأما قوله: وأما أَنْ ينصب بـ «لَبِثُوا» فلا يسد عليه المعنى، أي: لا يكون معناه سديداً، وقد ذهب الطبري إلى أنه منصوب بـ «لَبِثُوا». قال ابن عطية: وهو غَيْرُ مُتَّجِهٍ انتهى، وقد يتجه، وذلك أَنَّ الأَمَد هو الغاية، ويكون عبارة عن المُدَّةِ، من حيث إنَّ المدة غاية في أمد المدة على الحقيقة، و«ما» بمعنى الذي و«أَمَداً» منصوب على إسقاط الحرف، وتقديره: لما لبثوا من أمد، أي: من مدة، ويصير «من أمد» تفسيراً لما أبهم من لفظ «ما»، كقوله: ﴿مَا نَنْسَخْ مِنْ آيَةٍ﴾ - ﴿مَا يَفْتَحِ اللَّهُ لِلنَّاسِ مِنْ رَحْمَةٍ﴾، ولَمَّا سقط الحرف، وصل إليه الفعل. قُلْتُ: يكفيه أن مثل ابن عطية جعله غير متجه، وعلى تقدير ذلك، فلا نسلم أَنَّ الطبري عنى نصبه بـ «لَبِثُوا»، مفعولاً به، بل يجوز أن يكون عنى نصبه تمييزاً، كما قاله أبو البقاء، ثم قال: وأما قوله: فَإِنْ زَعَمْتَ إلى آخره، فتقول: لا نحتاج إلى ذلك، لأن لقائل ذلك أن يذهب مذهب الكوفيين، في أنه ينصب القوانس بنفس «اضْرِبَ»، ولذلك جعل بعض النحاة أَنَّ «أَعْلَمُ» =

أَعْطَاهُ لِلْمَالِ، وكقوله عليه الصلاة والسلام في صفة جهنَّم: «أَسْود مِنَ القَارِ» وفي صفة حوضِهِ «أَبْيَض مِنَ اللَّبَنِ»[(١)].

* ت *: وقد تقدَّم أن «أَسْوَد» من «سود»، وما في ذلك من النقْدِ، وقال مجاهدٌ: ﴿أمداً﴾ معناه عدداً[(٢)]، وهذا تفسيرٌ بالمعنى.

وقوله سبحانه: ﴿وزدناهم هدًى﴾، أي: يسَّرناهم للعمل الصالحِ، والانقطاع إلى اللَّه عزَّ وجلَّ، ومباعدةِ الناسِ، والزهْدِ في الدنْيا، وهذه زياداتٌ على الإيمان.

﴿وَرَبَطْنَا عَلَىٰ قُلُوبِهِمْ إِذْ قَامُوا فَقَالُوا رَبُّنَا رَبُّ السَّمَاوَاتِ وَالْأَرْضِ لَن نَّدْعُوَ مِن دُونِهِ إِلَٰهًا لَّقَدْ قُلْنَا إِذًا شَطَطًا ﴿١٤﴾ هَٰؤُلَاءِ قَوْمُنَا اتَّخَذُوا مِن دُونِهِ آلِهَةً لَّوْلَا يَأْتُونَ عَلَيْهِم بِسُلْطَانٍ بَيِّنٍ فَمَنْ أَظْلَمُ مِمَّنِ افْتَرَىٰ عَلَى اللَّهِ كَذِبًا ﴿١٥﴾ وَإِذِ اعْتَزَلْتُمُوهُمْ وَمَا يَعْبُدُونَ إِلَّا اللَّهَ فَأْوُوا إِلَى الْكَهْفِ يَنشُرْ لَكُمْ رَبُّكُم مِّن رَّحْمَتِهِ وَيُهَيِّئْ لَكُم مِّنْ أَمْرِكُم مِّرْفَقًا ﴿١٦﴾﴾

وقوله سبحانه: ﴿وربطنا على قلوبهم﴾: عبارة عن شدَّةِ عزمٍ، وقوةِ صبرٍ، ولما كان الفَزَعُ وخَوَرُ النفس يشبه بالتناسُب الانحلالَ، حَسُنَ في شدَّة النفْس، وقوَّة التصميم أنْ يُشْبِه الربْطُ، ومِنْه يقالُ: فلانٌ رَابِطُ الجأشَ؛ إذا كان لا تَفْرَقُ نفسه عند الفَزَعَ والحروبِ وغيرها، ومنْه الربْطُ على قَلْب أمِّ موسى.

وقوله تعالى: ﴿إذا قاموا﴾ يحتمل أنْ يكون وصف قيامهم بين يَدَيِ الملك الكافِرِ، فإنَّه مَقَامٌ يحتاج إلى الربْطِ على القَلْب، ويحتمل أن يعبر بالقيام على انبعاثهم بالعَزْمِ على

= ناصب لـ «مَنْ» في قوله: ﴿أَعْلَمُ مَنْ يَضِلُّ﴾، وذلك لأنَّ أفعل مضمرة لمعنى المصدر، إذ التقدير: يريد ضربنا القوانس على ضرب غيرنا». قُلْتُ: هذا مَرْجُوحٌ، وأفعل التفضيل ضعيف، وإذا جعلنا «أَحْصَى» اسماً فجوَّز الشيخ في «أَيُّ» أَنْ تكون الموصولة، و«أَحْصَى» خبر لمبتدأ محذوف، هو عائدها، وأَنَّ الضمة للبناء على مذهب سيبويه، لوجود شرط البناء، وهو إضافتها لفظاً، وحذف صدر صلتها. وهذا إنما يكون على جعل العلم، بمعنى العِرْفَان، لأنه ليس في الكلام إلاَّ مفعول واحد، وتقدير آخر لا حاجة إليه، إلاَّ أَنَّ إسناد «عَلِمَ» بمعنى عَرَف إلى اللَّه تعالى إشكالاً، تقدم تحريره في الأنفال وغيرها. وإذا جعلناه فعلاً امتنع أن تكون موصولة، إذ لا حاجة لبنائها حينئذ وهو حسن.

ينظر: «الدر المصون» (٤/ ٤٣٧ ـ ٤٣٨).

(١) أخرجه البخاري (١١/ ٤٧٤) كتاب «الرقاق» باب: الحوض، حديث (٦٥٨١)، والترمذي (٥/ ٤١٩) كتاب «التفسير» باب: ومن سورة الكوثر، حديث (٣٣٦٠)، من حديث أنس بن مالك.

(٢) أخرجه الطبري (٨/ ١٨٨) برقم: (٢٢٩١٧)، وذكره ابن عطية (٣/ ٥٠٠)، والبغوي (٣/ ١٥٣)، والسيوطي (٤/ ٣٨٩)، وعزاه لابن أبي شيبة، وابن المنذر، وابن أبي حاتم.

الهُرُوب إلى اللَّه ومنابذة النَّاس؛ كما تقول: قَامَ فُلاَنٌ إلى أمْرِ كذا؛ إذا اعتزم عليه بغايةِ الجِدِّ، وبهذه الألفاظ التي هي: ﴿قَامُوا فَقَالُوا﴾، تعلَّقتِ الصوفيَّة في القيامِ والقَوْل، «والشَّطَط»: الجَوْر وتعدِّي الحدِّ والحقِّ بِحَسَبِ أَمْرِ أَمْرٍ، و«السلطان»: الحجة، وقال قتادة: المعنى بعذرٍ[1] بيِّن، ثم عظموا جرم الداعين مع اللَّه غيره، وظُلمهم بقولهم: ﴿فمن أظلم ممن افترى على اللَّه كذباً﴾، وقولهم: ﴿وإذ اعتزلتموهم...﴾ الآية: المعنى قال بعضهم لبعضٍ، وبهذا يترجَّح أن قوله تعالى: ﴿إذ قاموا فقالوا﴾ إنما المراد به إذ عزموا ونَفَذُوا لأمْرهم، وفي مصحف ابن مسعود: «ومَا يَعْبُدُونَ مِنْ دُونِ اللَّهِ»، ومضمَّن هذه الآية الكريمة أن بعضهم قال لبعض: إذ قد فارَقْنَا الكفَّار، وانفردْنا باللَّه تعالى، فلنجعل الكَهْفَ مأوًى، ونَتكل على اللَّهِ تعالى، فإنه سيبسُطُ علينا رحمته، وينشرها علينا ويهيِّئُ لنا من أمرنا مرفقاً، وهذا كله دعاءٌ بحَسَب الدنيا، وهم على ثِقَة من اللَّه في أمر آخرتهم، وقرأ نافع وغيره: «مَرْفِقاً» بفتح الميم وكسر الفاء، وقرأ حمزة وغيره بكسر الميم وفتح الفاء، ويقالان معاً في الأمر، وفي الجارحة، حكاه الزَّجَّاج[2].

﴿۞ وَتَرَى ٱلشَّمْسَ إِذَا طَلَعَت تَّزَٰوَرُ عَن كَهْفِهِمْ ذَاتَ ٱلْيَمِينِ وَإِذَا غَرَبَت تَّقْرِضُهُمْ ذَاتَ ٱلشِّمَالِ وَهُمْ فِى فَجْوَةٍ مِّنْهُ ۚ ذَٰلِكَ مِنْ ءَايَٰتِ ٱللَّهِ ۗ مَن يَهْدِ ٱللَّهُ فَهُوَ ٱلْمُهْتَدِ ۖ وَمَن يُضْلِلْ فَلَن تَجِدَ لَهُۥ وَلِيًّا مُّرْشِدًا ﴿١٧﴾ وَتَحْسَبُهُمْ أَيْقَاظًا وَهُمْ رُقُودٌ ۚ وَنُقَلِّبُهُمْ ذَاتَ ٱلْيَمِينِ وَذَاتَ ٱلشِّمَالِ ۖ وَكَلْبُهُم بَٰسِطٌ ذِرَاعَيْهِ بِٱلْوَصِيدِ ۚ لَوِ ٱطَّلَعْتَ عَلَيْهِمْ لَوَلَّيْتَ مِنْهُمْ فِرَارًا وَلَمُلِئْتَ مِنْهُمْ رُعْبًا ﴿١٨﴾﴾

وقوله سبحانه: ﴿وترى الشمس إذا طلعت تزاور عن كهفهم ذات اليمين﴾ و﴿تزاور﴾، أي: تميل، و﴿تقرضهم﴾ معناه/ تتركهم، والمعنى: أنهم كانوا لا تصيبهم ٣٠٢ب
شمْسٌ ألبتة، وهو قول ابن عباس[3]، وحكى الزَّجَّاج[4] وغيره، قال: كان بابُ الكَهْف ينْظُرُ إلى بناتِ نَعْشٍ، وذهب الزَّجَّاج[5] إلى أن فعْلَ الشمس كان آيةً من اللَّه تعالى دون أنْ يكون باب الكهْفِ إلى جهة توجِبُ ذلك، والـ ﴿فَجْوة﴾: المتَّسع، قال قتادة: في فضاء منه؛ ومنه الحديث: «فَإِذَا وَجَدَ فَجْوَةً نَصَّ»[6].

---

(١) أخرجه الطبري (٨/ ١٩٠) برقم: (٢٢٩٢٣)، وذكره ابن عطية (٣/ ٥٠١).

(٢) ينظر: «المحرر الوجيز» (٣/ ٥٠٢).

(٣) أخرجه الطبري (٨/ ١٩٢) برقم: (٢٢٩٢٦ ـ ٢٢٩٢٧) بنحوه، وذكره ابن عطية (٣/ ٥٠٣)، وابن كثير (٣/ ٧٥) بنحوه، والسيوطي (٤/ ٣٩١) بنحوه، وعزاه لابن جرير، وابن المنذر، وابن أبي حاتم.

(٤) أخرجه ابن عطية (٣/ ٥٠٣)، والزجاج (٣/ ٢٧٣)، والبغوي (٣/ ١٥٤).

(٥) أخرجه ابن عطية (٣/ ٥٠٣)، والزجاج (٣/ ٢٧٤).

(٦) أخرجه الطبري (٨/ ١٩٣) برقم: (٢٢٩٣٩)، وذكره ابن عطية (٣/ ٥٠٣).

وقوله سبحانه: ﴿ذلك من آيات اللَّه﴾ الإشارة إلى الأمر بجملته.

وقوله سبحانه: ﴿ونقلبهم ذات اليمين...﴾ الآية: ذكر بعض المفسِّرين أن تقليبهم إنما كان حفظاً من الأرض، وروي عن ابن عبَّاس، أنه قال لو مَسَّتهم الشمْسُ، لأحرقتهم، ولولا التقليبُ، لأكلتهم[1] الأرض، وظاهر كلام المفسِّرين أن التقليب كان بأمر اللَّه وفعْلِ ملائكته، ويحتمل أنْ يكون ذلك بإقدار اللَّه إياهم على ذلك، وهم في غَمْرة النَّوْم.

وقوله: ﴿وكلبهم﴾: أكثر المفسِّرين على أنه كَلْبٌ حقيقةً.

قال * ع[2] *: وحدَّثني أبي رحمه الله قال: سَمِعْتُ أبا الفضل بن الجَوْهَرِيِّ في جامِعِ مِصْرَ يقُولُ على منبر وعْظِهِ سنَةَ تسْعٍ وستِّينَ وأربعمائةٍ: مَنْ أَحَبَّ أَهْلَ الخير، نال مِنْ بركتهم، كَلْبٌ أحبَّ أهْل الفضل، وصَحبهم، فَذَكَره اللَّه في مُحْكَم تنزيله.

و«الوَصِيدُ» العَتَبة التي لباب الكهْفِ أو موضعها إن لم تكنْ، وقال ابن عباس: «الوصيد»[3] الباب والأول أصحُّ، والباب المُوَصَدُ هو المُغْلَق، ثم ذكر سبحانه ما حفَّهم به من الرُّعْب، واكتنفهم من الهَيْبة، حفظاً منه سبحانه لهم، فقال: ﴿لو اطلعْتَ عليهم...﴾ الآية.

﴿وَكَذَٰلِكَ بَعَثْنَٰهُمْ لِيَتَسَآءَلُواْ بَيْنَهُمْۚ قَالَ قَآئِلٌ مِّنْهُمْ كَمْ لَبِثْتُمْۖ قَالُواْ لَبِثْنَا يَوْمًا أَوْ بَعْضَ يَوْمٍۚ قَالُواْ رَبُّكُمْ أَعْلَمُ بِمَا لَبِثْتُمْ فَٱبْعَثُوٓاْ أَحَدَكُم بِوَرِقِكُمْ هَٰذِهِۦٓ إِلَى ٱلْمَدِينَةِ فَلْيَنظُرْ أَيُّهَآ أَزْكَىٰ طَعَامًا فَلْيَأْتِكُم بِرِزْقٍ مِّنْهُ وَلْيَتَلَطَّفْ وَلَا يُشْعِرَنَّ بِكُمْ أَحَدًا ﴿١٩﴾ إِنَّهُمْ إِن يَظْهَرُواْ عَلَيْكُمْ يَرْجُمُوكُمْ أَوْ يُعِيدُوكُمْ فِي مِلَّتِهِمْ وَلَن تُفْلِحُوٓاْ إِذًا أَبَدًا ﴿٢٠﴾ وَكَذَٰلِكَ أَعْثَرْنَا عَلَيْهِمْ لِيَعْلَمُوٓاْ أَنَّ وَعْدَ ٱللَّهِ حَقٌّ وَأَنَّ ٱلسَّاعَةَ لَا رَيْبَ فِيهَآ إِذْ يَتَنَٰزَعُونَ بَيْنَهُمْ أَمْرَهُمْۖ فَقَالُواْ ٱبْنُواْ عَلَيْهِم بُنْيَٰنًاۖ رَّبُّهُمْ أَعْلَمُ بِهِمْۚ قَالَ ٱلَّذِينَ غَلَبُواْ عَلَىٰٓ أَمْرِهِمْ لَنَتَّخِذَنَّ عَلَيْهِم مَّسْجِدًا ﴿٢١﴾﴾

وقوله سبحانه: ﴿وكذلك بعثناهم ليتساءلوا بينهم﴾ الإشارة بـ«ذلك» إلى الأمر الذي ذكَره اللَّه في جِهَتِهِمْ، والعبرة التي فعلها فيهم، «والبَعْث»: التحريك عن سكونٍ، واللام في قوله: ﴿ليتساءلوا﴾ لام الصيرورة، وقول القائلِ: ﴿كم لبثتم﴾ يقتضي أنه هَجَسَ في خاطره

---

(١) أخرجه الطبري (٨/ ١٩٤) برقم: (٢٢٩٤٤) بنحوه، وذكره ابن عطية (٣/ ٥٠٤)، وابن كثير (٣/ ٧٦) بنحوه.

(٢) ينظر: «المحرر الوجيز» (٣/ ٥٠٤).

(٣) أخرجه الطبري (٨/ ١٩٥) برقم: (٢٢٩٥٥)، وذكره ابن عطية (٣/ ٥٠٤)، والبغوي (٣/ ١٥٤)، وابن كثير (٣/ ٧٦)، والسيوطي (٤/ ٣٩٢)، وعزاه لابن جرير، وابن المنذر.

طُولُ نومهم، واستشعر أنَّ أمرهم خَرَجَ عن العادة بعضَ الخروجِ، وظاهر أمرهم أنهم انتبهوا في حالٍ منَ الوَقْت، والهواء الزمانيُّ لا يباين الحالة التي ناموا عليها، وقولهم: ﴿فابعثوا أحدكم بَورِقِكُمْ﴾ يروى أنهم انتبهوا، وهُمْ جيَاعٌ، وأنَّ المبعوثَ هو تَمْلِيخَا، وروي أن باب الكهف انهدَمَ بناءُ الكفَّار منه؛ لطول السنين، ويروى أن راعياً هدمه؛ ليدخل فيه غنمه، فأخذ تمليخا ثياباً رثَّةً منكَرة ولبسها، وخرَجَ من الكهف، فأنكر ذلك البِنَاءَ المهدُومَ؛ إذ لم يعرفه بالأمْسِ، ثم مَشى، فجعل يُنْكِر الطريق والمعالمَ، ويتحيَّر وهو في ذلك لا يشعر شعوراً تامًّا، بل يكذِّب ظنه فيما تغيَّر عنده حتى بَلَغَ بابَ المدينة، فرأى على بابها أمَارة الإسلام، فزادَتْ حَيْرَتُه، وقال: كيف هَذَا بِبَلد دقْيُوس، وبالأمْسِ كنا معه تَحْتَ ما كنا، فنهض إلى بابٍ آخر، فرأى نحواً من ذلك؛ حتى مشَى الأبوابَ كلَّها، فزادَتْ حيرته، ولم يميِّز بشراً، وسمع الناس يُقْسِمُون باسم عيسى، فاستراب بنَفْسه، وظنَّ أنه جنّ، أو انفسد عقله، فبقي حَيْرَان يدعو اللَّه تعالى، ثم نهض إلى باب الطعام الذي أراد /اشتراءه، فقال: يا عبد اللَّه، بِعْنِي من طعامك بهذه الوَرِقِ، فدفع إليه دَرَاهِمَ، كأخْفَافِ ١٣٠٣ الربع فيما ذُكِرَ، فعجب لها البائعُ ودَفَعَهَا إلى آخر يُعَجِّبُهُ، وتعاطَاهَا النَّاسُ، وقالوا له: هذه دراهِمُ عَهْدِ فلانِ المَلِكِ، مِنْ أيْن أنْتَ؟ وكَيْفَ وجدت هذا الكَنْزَ، فجعل يبهت ويعجَبُ، وقد كان بالبلد مشهوراً هو وبَيْتُهُ، فقال: ما أعرفُ غير أنِّي وأصْحَابي خَرَجْنا بالأمْس من هذه المدينةِ، فقال النَّاس: هذا مجنونٌ، اذهبوا به إلى المَلِكِ، ففزِعَ عند ذلك، فَذُهِبَ به حتى جيءَ به إلى المَلِكِ، فلما لم يَرَ دْقيُوس الكافِرَ، تأنَّس، وكان ذلك المَلِكُ مؤمناً فاضلاً يسمَّى تبدوسِيس، فقال له المَلِكُ: أين وجدت هذا الكَنْز؟ فقال له: إنما خرجْتُ أنا وأصْحَابي أمْس من هذه المدينة، فأوينا إلى الكَهْف الذي في جَبَل أنجلوس، فلما سمع المَلِكُ ذلك، قال في بعض ما رُوِيَ: لعلَّ اللَّه قَدْ بعث لكُمْ أيُّها الناس آيَةً فَلْنَسِرْ إلى الكهف، حتى نرى أصحابه، فساروا، وروي أنه أو بعض جلسائه قال: هؤلاءِ هُمُ الفتيةُ الذين وُرِّخَ أمرهم على عهد دقْيُوس المَلِك، وكتب على لُوح النُّحَاس بباب المدينةِ، فسار الملك إليهم، وسار الناس معه فلما انتهوا إلى الكهف، قال تَمْلِيخَا: أدخُلُ عليهم لئلا يرعبوا، فدخل عليهم، فأعلمهم بالأمْر، وأن الأمة أمَّة إسْلام، فروي أنهم سُرُّوا وخَرَجُوا إلى الملك، وعظَّموه، وعظَّمهم، ثم رجَعُوا إلى الكهف، وأكثرُ الروايات على أنهم ماتُوا حين حدَّثهم تملِيخَا، فانتظرهم النَّاسُ، فلما أبطأ خروجُهم، دَخَل الناس إليهم، فرعبَ كلُّ من دخل، ثم أقدموا فوجَدُوهم موتى، فتنازعوا بحَسَب ما يأتي، وفي هذه القصص من الاختلاف ما تَضِيقُ به الصُحفُ فاختصرته، وذكرت المهم الذي به تتفسَّر ألفاظ الآيةِ، واعتمدتُ الأصحَّ واللَّه المعينُ برحمته، وفي هذا البَعْثِ بالوَرِقِ جوازُ الوَكَالةِ، وصحَّتُها.

﴿وأزكى﴾ معناه: أكثر فيما ذكر عكرمة[١]، وقال ابن جُبَيْر: المراد أحَلّ[٢]، وقولهم: ﴿يرجموكم﴾ قال الزجاج: بالحجارة، وهو الأصح وقال حَجَّاج: «يرجموكم» معناه: بالقول وقوله سبحانه: ﴿وكذلك أعثرنا عليهم﴾: الإشارة في قوله: ﴿وكذلك﴾ إلى بعثهم ليتساءلوا، أي: كما بعثناهم، أعثرنا عليهم، والضمير في قوله: ﴿ليعلموا﴾ يحتمل أن يعود على الأمَّة المسلمة الذين بُعِثَ أهْل الكهف على عهدهم، وإلى هذا ذهب الطبريُّ[٣]؛ وذلك أنهم فيما روي دخلتهم حينئذٍ فتنةٌ في أمْرِ الحَشْر وبَعْثِ الأجساد من القبور، فشَكَّ في ذلك بعضُ الناس، واستبعدوه، وقالوا: إنما تُحْشَر الأرواح، فشَقَّ ذلك على مَلِكهم، وبقي حَيرَان لا يَدْرِي كيف يبيِّن أمره لهم، حتى لَبس المُسُوح، وقعد على الرَّمَادَ وتضرَّع إلى اللَّه في حُجَّة وبيانٍ، فأعثرهم اللَّه على أَهْل الكهف، فلما/ بعثهم اللَّه، ٣٠٣ب
وتبيَّن الناس أمرهم؛ سُرَّ الملِكُ، ورَجَعَ مَنْ كان شَكَّ في بعث الأجساد إلى اليقين به، وإلى هذا وقعت الإشارة بقوله: ﴿إذ يتنازعون بينهم أمرهم﴾؛ على هذا التأويل، ويحتمل أن يعود الضميرُ في ﴿يعلموا﴾ على أصحاب الكهف، وقوله: ﴿إذ يتنازعون﴾؛ على هذا التأويل: ابتداءُ خبرٍ عن القوم الذين بُعِثُوا على عهدهم، والتنازع على هذا التأويل إنما هو في أمر البناء أو المسجد، لا في أمر القيامة، وقد قيل: إن التنازع إنما هو في أنْ اطلعوا عَلَيْهم، فقال بعضهم: هم أمواتٌ، وبعضٌ: هم أحياء، وروي أنَّ بعض القومِ ذهبوا إلى طمس الكَهْف عليهم، وتركِهِم فيه مغيَّبين، فقالت الطائفة الغالبة على الأمر: ﴿لنتخذن عليهم مسجداً﴾، فاتخذوه، قال قتادة: ﴿الذين غلبوا﴾ هم الولاة[٤].

﴿سَيَقُولُونَ ثَلَٰثَةٌ رَّابِعُهُمْ كَلْبُهُمْ وَيَقُولُونَ خَمْسَةٌ سَادِسُهُمْ كَلْبُهُمْ رَجْمًا بِٱلْغَيْبِ وَيَقُولُونَ سَبْعَةٌ وَثَامِنُهُمْ كَلْبُهُمْ قُل رَّبِّىٓ أَعْلَمُ بِعِدَّتِهِم مَّا يَعْلَمُهُمْ إِلَّا قَلِيلٌ فَلَا تُمَارِ فِيهِمْ إِلَّا مِرَآءً ظَٰهِرًا وَلَا تَسْتَفْتِ فِيهِم مِّنْهُمْ أَحَدًا ﴿٢٢﴾﴾

وقوله سبحانه: ﴿سيقولون ثلاثة رابعهم كلبهم...﴾ الآية: الضميرُ في ﴿سيقولون﴾ يراد به أهْل التوراةِ من معاصري نبيِّنا محمد ﷺ، وذلك أنهم اختلفوا في عدد أهْل الكهف.

---

(١) أخرجه الطبري (٨/ ٢٠٣) برقم: (٢٢٩٦١)، وذكره ابن عطية (٣/ ٥٠٦)، والبغوي (٣/ ١٥٥).
(٢) أخرجه الطبري (٨/ ٢٠٣) برقم: (٢٢٩٦٣)، وذكره ابن عطية (٣/ ٥٠٦).
(٣) ينظر: «الطبري» (٨/ ٢٠٤).
(٤) ذكره ابن عطية (٣/ ٥٠٧)، والسيوطي (٤/ ٣٩٢) بنحوه، وعزاه لعبد الرزاق، وابن أبي حاتم.

وقوله: ﴿رَجْماً بالغيب﴾: معناه ظَنًّا وهو مستعارٌ من الرجْم، كأن الإنسان يرمي الموضع المُشْكِلَ المجهول عنده بظنه المرةَ بعد المَرَّة يرجُمُه به، عَسَى أن يصيبه، والواو في قوله: ﴿وثامنهم كلبهم﴾: طريق النحاة فيها أنها واو عَطْفٍ دخلَتْ في آخر الكلام؛ إخباراً عن عددهم، لتفصِّل أمرهم، وتدلَّ على أن هذا نهايةُ ما قيل، ولو سقطَتْ، لصح الكلام، وتقول فرقةٌ منهم ابنُ خالَوَيْهِ: هي[1] واو الثمَانِيَةِ، وذكر ذلك الثعلبيُّ عن أبي بكر بن عَيَّاشٍ وأن قريشاً كانت تقول في عددها: ستة، سبعة وثمانية تسعةٌ، فتدخل الواو في الثمانية[2].

قال * ع *[3]: وهي في القرآن في قوله: ﴿والنَّاهُونَ عَنِ المُنْكَرِ﴾ [التوبة: ١١٢] وفي قوله: ﴿وفُتِحَتْ أَبْوَابُهَا﴾ [الزمر: ٧٣] وأما قوله: ﴿وأَبْكَاراً﴾ [التحريم: ٥] وقوله: ﴿وثمانِية أَيَّام﴾ [الحاقة: ٧] فليستْ بواو الثمانيةِ بل هي لازمة إذ لا يستغني الكلامُ عنها، وقد أمر اللَّه سبحانه نبيَّه في هذه الآية، أنْ يرد علْمَ عدَّتهم إليه، ثم قال: ﴿ما يعلمهم إلا قليل﴾ يعني: مِنْ أهل الكتاب، وكان ابن عبَّاس؛ يقولُ: أنا من ذلك القليل[4]، وكانوا سبعةً، وثامنهم كلبهم.

---

(١) في هذه الواو أوجه:
«**أحدها**»: أنها عاطفة، عطفت هذه الجملة على جملة قوله: هم سبعة، فيكونون قد أخبروا بخبرين: «أحدهما»: أنهم سبعة رجال على البَتِّ.
«والثاني»: أن ثامنهم كلبهم، وهذا يؤذن بأن جملة قوله: ﴿وَثَامِنُهُمْ كَلْبُهُمْ﴾ مِن المتنازعين فيهم.
«**والثاني**»: أن الواو للاستئناف، وأنه من كلام اللَّه تعالى أخبر عنهم بذلك، قال هذا القائل. وجيء بالواو لتعطي انقطاع هذا مما قبله.
«**الثالث**»: أنها الواو الداخلة على الصفة تأكيداً، ودلالة على لصوق الصفة بالموصوف، وإليه ذهب الزمخشري، ونظره بقوله: ﴿مِنْ قَرْيَةٍ إِلاَّ وَلَهَا كِتَابٌ مَعْلُومٌ﴾.
وردَّ الشيخ عليه «بِأَنَّ أَحَداً مِنَ النُّحَاةِ لَمْ يَقُلْه».
«**الرابع**»: أن هذه الواو تسمى واو الثمانية، وأَنَّ لغة قريش إذا عدوا يقولون: خمسة، ستة، سبعة، وثمانية، تسعة، فيدخلون الواو على عقد الثمانية خاصة. ذكر ذلك ابن خالويه، وأبو بكر راوي عاصم.
قُلْتُ: وقد قَالَ ذلك بعضهم، في قوله تعالى: ﴿وَفُتِحَتْ أَبْوَابُهَا﴾ في الزمر، فقال: دخلت في أبوابَ الجنة، لأنها ثمانية، ولذلك لم يُجَأْ بها في أبواب جهنم، لأنها سبعة.
ينظر: «**الدر المصون**» (٤/ ٤٤٥ ـ ٤٤٦).

(٢) ذكره ابن عطية (٣/ ٥٠٨).

(٣) ينظر: «**المحرر الوجيز**» (٣/ ٥٠٨).

(٤) أخرجه الطبري (٨/ ٢٠٦) برقم: (٢٢٩٧٥)، وذكره ابن عطية (٣/ ٥٠٨)، والبغوي (٣/ ١٥٦ ـ ١٥٧)، وابن كثير (٣/ ٧٨)، والسيوطي (٤/ ٣٩٣)، وعزاه لعبد الرزاق، والفريابي، وابن سعد، وابن جرير، وابن المنذر، وابن أبي حاتم.

قال * ع *[1]: ويدلُّ على هذا من الآية أنه سبحانه لَمَّا حكى قول من قال: ثلاثة، وخمسة، قَرَنَ بالقول؛ أنه رَجْم بالغيب، ثم حكى هذه المقالة، ولم يقدَحْ فيها بشيء، وأيضاً فَيَقْوى ذلك على القول بواوِ الثمانية؛ لأنها إنما تكون حيث عدد الثمانية صحيحٌ.

وقوله سبحانه: ﴿فلا تمار فيهم إلا مراءً ظاهراً﴾ معناه على بعض الأقوال: أي: بظاهر ما أوحينا إليك، وهو ردُّ علْمِ عدتهم إلى اللَّه تعالى، وقيل: معنى الظاهر؛ أنْ يقول: ليس كما تقولون، ونحو هذا، ولا يحتجّ هو على أمر مقرَّر في ذلك، وقال التِّبْرِيزِيُّ: ﴿ظاهراً﴾ معناه: ذاهباً وأنشد: [الطويل]

..... وَتِلْكَ شَكَاةٌ ظَاهِرٌ عَنْكَ عَارُهَا[2]

١٣٠٤ ولم يبح له في هذه/ الآية أن يماري، ولكن قوله: ﴿إلا مراءً﴾ مجازٌ من حيث يماريه أهْلُ الكتاب، سمِّيت مراجعته لهم مِرَاءً، ثم قيد بأنه ظاهرٌ، ففارَقَ المراءَ الحقيقيَّ المذمومَ، و«المِرَاء»: مشتقٌّ من المِرْية، وهو الشكُّ، فكأنه المُشَاكَكَة. * ت *: وفي سماع ابن القاسمِ، قال: كان سليمان بن يَسَارٍ، إذا ارتفع الصوْتُ في مجلسه، أو كان مراءٌ، أخذ نعليه، ثم قام. قال ابنُ رُشْد: هذا مِنْ وَرَعه وفَضْله، و«المِرَاء» في العِلْم منهيٌّ عنه، فقد جاء أنه لا تُؤْمَنُ فتنته، ولا تفهم حِكْمته انتهى من **«البيان»**.

والضمير في قوله: ﴿ولا تستفت فيهم﴾ عائد على أهل الكَهْف، وفي قوله: ﴿منهم﴾ عائدٌ على أهْل الكتاب.

وقوله: ﴿فلا تمار فيهم﴾، أي: في عدَّتهم.

﴿وَلَا تَقُولَنَّ لِشَاْىْءٍ إِنِّى فَاعِلٌ ذَٰلِكَ غَدًا ﴿٢٣﴾ إِلَّآ أَن يَشَآءَ ٱللَّهُ ۚ وَٱذْكُر رَّبَّكَ إِذَا نَسِيتَ ۖ وَقُلْ عَسَىٰٓ أَن يَهْدِيَنِ رَبِّى لِأَقْرَبَ مِنْ هَٰذَا رَشَدًا ﴿٢٤﴾ وَلَبِثُوا۟ فِى كَهْفِهِمْ ثَلَٰثَ مِا۟ئَةٍ سِنِينَ وَٱزْدَادُوا۟ تِسْعًا ﴿٢٥﴾ قُلِ ٱللَّهُ أَعْلَمُ بِمَا لَبِثُوا۟ ۖ لَهُۥ غَيْبُ ٱلسَّمَٰوَٰتِ وَٱلْأَرْضِ ۖ أَبْصِرْ بِهِۦ وَأَسْمِعْ ۚ مَا لَهُم مِّن دُونِهِۦ مِن وَلِىٍّ وَلَا يُشْرِكُ فِى حُكْمِهِۦٓ أَحَدًا ﴿٢٦﴾﴾

وقوله سبحانه: ﴿ولا تقولن لشيء إني فاعل ذلك غداً * إلا أن يشاء اللَّه﴾ قد تقدَّم

---

(١) ينظر: **«المحرر الوجيز»** (٣/٥٠٨).

(٢) عجز بيت لأبي ذؤيب وصدره:

وعيَّرها الواشون أني أحبُّها .....

وهو في ديوانه (١/ ٢١)، و**«اللسان»** (ظهر).

أن هذه الآية عتاب من اللَّه تعالى لنبيِّه حيث لم يستثنِ، والتقدير: إلا أنْ تقولَ إلاَّ أنْ يشاء اللَّه أو إلاَّ أنْ تقولَ: إن شاء اللَّه، والمعنى: إلا أن تذكُرَ مشيئَةَ اللَّهِ.

وقوله سبحانه: ﴿واذكر ربك إذا نسيت﴾ قال ابن عباس[١] والحسن[٢] معناه: الإشارة به إلى الاستثناء، أي: ولتستثنِ بعد مدَّة إذا نسيت، أولاً لِتَخْرُجَ من جُمْلة من لم يعلِّق فعله بمشيئة اللَّه، وقال عكرمة: واذكر ربَّك إذا غَضِبْتَ[٣]، وعبارة الواحِدِيِّ: ﴿واذكر ربَّك إذا نسيت﴾، أي: إذا نسيتَ الاستثناء بمشيئة اللَّه، فاذكره وقُلْه إذا تذكَّرت. ا هـ.

وقوله سبحانه: ﴿وقل عسى أن يهديَنِ ربي...﴾ الآية: الجمهورُ أنَّ هذا دعاءٌ مأمورٌ به، والمعنى: عسى أنْ يرشدني ربِّي فيما أستقبل من أمري، والآية خطابٌ للنبيِّ ﷺ، وهي بعدُ تعمُّ جميع أمته.

وقال الواحديُّ: ﴿وقل عَسى أن يهديني﴾، أي: يعطيني ربي الآياتِ من الدلالاتِ على النبوَّة ما يكون أقرَبَ في الرشد، وأدلَّ من قصَّة أصحاب الكهف، ثم فعل اللَّه له ذلك حيثُ آتاه علْم غيْوب المرسَلِينَ وخَبَرَهم. انتهى.

وقوله سبحانه: ﴿ولبثوا في كهفهم ثلاث مائة سنين...﴾ الآية: قال قتادة وغيره: الآية حكايةٌ عن بني إسرائيلُ[٤]، أنهم قالوا ذلك؛ واحتجوا بقراءة[٥] ابن مسعود وفي مُصحفه: «وقَالُوا لَبِثُوا في كَهْفِهِمْ»، ثم أمر اللَّه نبيَّه بأن يردَّ العلْم إليه؛ ردًا على مقالهم وتفنيداً لهم، وقال المحقِّقون: بل قوله تعالى: ﴿ولبثوا في كهفهم...﴾ الآية خبرٌ من اللَّه تعالى عن مُدَّة لبثهم، وقوله تعالى: ﴿قل اللَّه أعلم بما لبثوا﴾، أي: فليزل اختلافكم أيها المخرِّصون، وظاهر قوله سبحانه: ﴿وازدادوا تسعاً﴾ أنها أعوام.

---

(١) أخرجه الطبري (٨/ ٢٠٨)، برقم: (٢٢٩٩٠) بنحوه، وذكره ابن عطية (٣/ ٥٠٩)، والبغوي (٣/ ١٥٧)، وابن كثير (٣/ ٧٩)، والسيوطي (٤/ ٣٩٤)، وعزاه لسعيد بن منصور، وابن جرير، وابن المنذر، وابن أبي حاتم، والطبراني، والحاكم، وابن مردويه.

(٢) أخرجه الطبري (٨/ ٢٠٨) برقم: (٢٢٩٩٢) بنحوه، وذكره ابن عطية (٣/ ٥٠٩)، والبغوي (٣/ ١٥٧).

(٣) أخرجه الطبري (٨/ ٢٠٩) برقم: (٢٢٩٩٣) بلفظ: «عصيت»، وذكره البغوي (٣/ ١٥٧)، وابن كثير (٣/ ٧٩)، والسيوطي (٤/ ٣٩٥)، وعزاه لابن أبي شيبة، وابن المنذر، وابن أبي حاتم، والبيهقي في **«شعب الإيمان»**.

(٤) أخرجه الطبري (٨/ ٢١٠) برقم: (٢٢٩٩٦) بنحوه، وذكره ابن عطية (٣/ ٥١٠)، والبغوي (٣/ ١٥٧ - ١٥٨)، وابن كثير (٣/ ٧٩)، والسيوطي (٤/ ٣٩٦)، وعزاه لابن أبي حاتم.

(٥) ينظر: **«المحرر الوجيز»** (٣/ ٥١٠).

وقوله سبحانه: ﴿أَبْصِرْ به وأسمع﴾، أي: ما أَسْمَعَهُ سبحانه، وما أَبْصَرَهُ، قال قتادة: لا أَحَدَ أَبْصَرُ مِنَ اللَّه، ولا أَسْمَعَ[1].

قال * ع *[2] وهذه عبارةٌ عن الإدراك، ويحتملُ أن يكون المعنى: أَبْصِرْ به أي: بوحيه وإرشاده، هُدَاكَ، وحُجَجَكَ، والحَقَّ من الأمور، وأَسْمِعْ به العَالَم، فتكون اللفظتان/ أمرين لا على وجْه التعجُّب. ٣٠٤ب

وقوله سبحانه: ﴿مالهم من دونه من ولي﴾: الضمير في ﴿لهم﴾ يحتمل أنْ يرجع إلى أهْلِ الكهْفِ، ويحتمل أنَّ يرجع إلى معاصري النبيِّ ﷺ من الكُفَّار، ويكون في الآية تهديدٌ لهم.

﴿وَٱتْلُ مَآ أُوحِىَ إِلَيْكَ مِن كِتَابِ رَبِّكَ ۖ لَا مُبَدِّلَ لِكَلِمَٰتِهِۦ وَلَن تَجِدَ مِن دُونِهِۦ مُلْتَحَدًا ﴿٢٧﴾ وَٱصْبِرْ نَفْسَكَ مَعَ ٱلَّذِينَ يَدْعُونَ رَبَّهُم بِٱلْغَدَوٰةِ وَٱلْعَشِىِّ يُرِيدُونَ وَجْهَهُۥ ۖ وَلَا تَعْدُ عَيْنَاكَ عَنْهُمْ تُرِيدُ زِينَةَ ٱلْحَيَوٰةِ ٱلدُّنْيَا ۖ وَلَا تُطِعْ مَنْ أَغْفَلْنَا قَلْبَهُۥ عَن ذِكْرِنَا وَٱتَّبَعَ هَوَىٰهُ وَكَانَ أَمْرُهُۥ فُرُطًا ﴿٢٨﴾﴾

وقوله سبحانه: ﴿اتل ما أوحي إليك﴾، أي: اتبع، وقيل: اسْرُدْ بتلاوتك ما أوحِيَ إليك من كتاب ربك، لا نَقْضَ في قوله، ولا مُبَدِّلَ لكلماته، وليس لك سواه جَانِبٌ تميلُ إليه، وتستند، و«المُلْتَحد» الجانب الذي يَمَالُ إليه؛ ومنه اللَّحْد.

* ت * قال النوويُّ: يستحبُّ لتالي القرآن إذا كان منفرداً أنْ يكون خَتْمُهُ في الصَّلاة، ويستحبُّ أن يكون ختمه أوَل الليلِ أو أول النهار، ورُوِّينا في مسند الإمام المُجْمَع على حفظِهِ وجلالته وإتقانه وبَرَاعته أبي محمَّدٍ الدَّارِمِيِّ رحمه اللَّه تعالى، عن سَعْدِ بنِ أبي وقَّاص رَضِيَ اللَّه عنه قَالَ: إِذَا وَافَقَ خَتْمُ القُرْآنِ أَوَّلَ اللَّيْلِ، صَلَّتْ عَلَيْهِ المَلاَئِكَةُ حَتَّى يُصْبِحَ، وَإِنْ وَافَقَ خَتْمُهُ أَوَّلَ النَّهَارِ صَلَّتْ عَلَيْهِ المَلاَئِكَةُ حَتَّى يُمْسِي[3]. قال الدارمي: هذا حديثٌ حسنٌ وعن طلحة بن مُطَرِّفٍ، قال: مَنْ خَتَمَ القُرْآنَ أَيَّةَ سَاعَةٍ كَانَتْ مِنَ النَّهَار، صَلَّتْ عَلَيْهِ المَلاَئِكَةُ حَتَّى يُمْسِيَ، وأَيَّةَ سَاعَةٍ كَانَتْ مِنَ اللَّيْلِ، صَلَّتْ عَلَيْهِ المَلاَئِكَةُ حَتَّى يُصْبِحَ، وعن مجاهد نحوه انتهى.

---

(١) أخرجه الطبري (٨/ ٢١٢) برقم: (٢٣٠٠٦)، وذكره ابن عطية (٣/ ٥١٠)، وابن كثير (٣/ ٨٠)، والسيوطي (٤/ ٣٩٦)، وعزاه لابن أبي حاتم.

(٢) ينظر: «المحرر الوجيز» (٣/ ٥١٠).

(٣) أخرجه الدارمي (٢/ ٤٧٠) كتاب «فضائل القرآن» باب: «في ختم القرآن».

وقوله سبحانه: ﴿واصبر نفسك مع الذين يدعون ربهم...﴾ الآية: تقدَّم تفسيرها.

وقوله سبحانه: ﴿ولا تعد عيناك عنهم﴾، أي: لا تتجاوزْ عنهم إلى أبناء الدنيا، وقرأ[1] الجمهور: «مَنْ أَغْفَلْنا قَلْبَهُ» بنصب الباء على معنى جَعَلْنَاهُ غافلاً، «والفُرُط»: يحتملُ أن يكون بمعنى التفريط، ويحتمل أن يكون بمعنى الإفراط والإسراف، وقد فسَّره المتأوِّلون بالعبارتين.

﴿وَقُلِ ٱلْحَقُّ مِن رَّبِّكُمْ فَمَن شَآءَ فَلْيُؤْمِن وَمَن شَآءَ فَلْيَكْفُرْ إِنَّآ أَعْتَدْنَا لِلظَّٰلِمِينَ نَارًا أَحَاطَ بِهِمْ سُرَادِقُهَا وَإِن يَسْتَغِيثُوا يُغَاثُوا بِمَآءٍ كَٱلْمُهْلِ يَشْوِى ٱلْوُجُوهَ بِئْسَ ٱلشَّرَابُ وَسَآءَتْ مُرْتَفَقًا ﴿٢٩﴾﴾

وقوله سبحانه: ﴿وقل الحقُّ من ربكم﴾ المعنى: وقل لهم يا محمَّد هذا القرآن هو الحقُّ، * ت *: وقد ذم اللَّه تعالى الغافلين عَنْ ذكره والمُعْرِضين عن آياته في غيرما آية من كتابه، فيجبُ الحذر مما وقَع فيه أولئك، ولقد أحسن العارفُ في قوله: غَفْلَةُ ساعةٍ عَنْ ربِّكَ مُكَدِّرة لمرآة قلبكَ، فكيف بَغْفلتكَ جميعَ عُمُرك. وقد روي أبو هريرة عن النبيِّ ﷺ أنَّه قالَ: «مَا جَلَسَ قَوْمٌ مَجْلِساً لَمْ يَذْكُروا اللَّهَ فِيه ولَمْ يُصَلُّوا عَلَى نَبِيِّهِمْ، إلاَّ كَانَ عَلَيْهِمْ تِرَةٌ، فإنْ شَاءَ عَذَّبَهُمْ وإنْ شَاءَ غَفَر لَهُمْ»[2] رواه أبو داود والترمذيُّ والنسائي والحاكم وابنُ

---

(١) هذه قراءة الجمهور، وقد قرأ عمرو بن فائد، وموسى الأسواري: «مَنْ أَغْفَلَنَا قَلْبُهُ».
قال أبو الفتح: يقال أغفلت الرجل: وجدته غافلاً... فإن قيل: فكيف يجوز أن يجد اللَّه غافلاً؟ قيل: لما فعل أفعال من لا يرتقب ولا يخاف، صار كأن اللَّه سبحانه غافل عنه. **«المحتسب»** (٢/ ٢٨)، قلت: يعني أنه ظننا غافلين عنه.
والقراءة ذكرها ابن عطية في **«المحرر»** (٣/ ٥١٣)، ثم قال: وذكر أبو عمرو الداني أنها قراءة عمرو بن عبيد.
وينظر: **«البحر المحيط»** (٦/ ١١٤)، و**«الدر المصون»** (٤/ ٤٥٠).

(٢) أخرجه الترمذي (٥/ ٤٦١) كتاب «الدعاء» باب: في القوم يجلسون ولا يذكرون اللَّه، حديث (٣٣٨٠)، والحاكم (١/ ٤٩٦)، وأحمد (٢/ ٤٤٦، ٤٨١، ٤٨٤، ٤٩٥)، وإسماعيل القاضي في **«في فضل الصلاة على النبي»** (٥٤)، وابن السني في **«عمل اليوم والليلة»** (٤٤٣)، من طريق سفيان الثوري، عن صالح مولى التوأمة، عن أبي هريرة مرفوعاً، وقال الترمذي: حديث حسن صحيح، وقد روي من غير وجه، عن أبي هريرة ا هـ.
وأخرجه أبو داود (٢/ ٦٨٠) كتاب «الأدب» باب: كراهية أن يقوم الرجل من مجلسه ولا يذكر اللَّه، حديث (٤٨٥٦)، والنسائي في **«عمل اليوم والليلة»** (٤٠٤)، وابن حبان (٨٥٣) من طريق سعيد المقبري، عن أبي هريرة، وأخرجه أحمد (٢/ ٤٣٢) من طريق إسحاق مولى عبد اللَّه بن الحارث، عن أبي هريرة، وذكر هذا الطريق الهيثمي في **«مجمع الزوائد»** (١٠/ ٨٣) وقال: وأبو إسحاق مولى عبد اللَّه بن الحارث بن نوفل لم يوثقه أحد، ولم يجرحه، وبقية رجال أحد إسنادي أحمد ثقات.

حِبَّان في «**صحيحهما**» وهذا لفظ الترمذيِّ، وقال: حديثٌ حَسَن، وقال الحاكمُ: صحيحٌ على شرط مسلم، «والتِّرَةُ» ـ بكسر التاء المُثَنَّاة من فوقُ وتخفيفِ الراء ـ النقْصُ، وقيل: التبعة، ولفظ ابن حِبَّان: «إلاَّ كَانَ عَلَيْهِمْ حَسْرَةً يَوْمَ القِيَامَةِ، وإِنْ دَخَلُوا الجَنَّةَ» انتهى من «**السلاح**».

وقوله: ﴿فمن شاء فليؤمن...﴾ الآية: توعُّد وتهديد، أي: فليختر كلُّ امرىءٍ لنفسه ما يجدُه غداً عند اللَّه عزَّ وجلَّ، وقال الداوديُّ، عن ابن عباس: ﴿فمن شاء فليؤمن ومن شاء فليكفر﴾ يقول: من شاء اللَّه له الإيمان، آمن، ومن شاء له الكفر، كفر، هو كقوله: ﴿وما تَشَاءُونَ/ إِلاَّ أَنْ يَشَاءَ اللَّهُ رَبُّ العَالَمِينَ﴾ [التكوير: ٢٩][1] وقال غيره: هو كقوله: ﴿اعْمَلُوا مَا شِئْتُمْ﴾ [فصلت: ٤٠] بمعنى الوعيد، والقولان معاً صحيحان. انتهى و﴿أعتدنا﴾ مأخوذٌ من العَتَاد، وهو الشيءُ المُعَدُّ الحاضر، «والسُّرادق» هو الجدار المحيطُ كالحُجْرة التي تدورُ وتحيطُ بالفسْطَاط، قد تكون من نَوْع الفُسْطَاط أديماً أو ثوباً أو نحوه، وقال الزَّجَّاج[2]: «السُّرَادِق»: كل ما أحاط بشيء، واختلف في سُرَادِقِ النار، فقال ابن عباس: سرادقها حائطٌ من نارٍ[3]، وقالت فرقة: سرادقها دُخَانٌ يحيطُ بالكُفَّار، وهو قوله تعالى: ﴿انْطَلِقُوا إِلَى ظِلٍّ ذِي ثَلاَثِ شُعَبٍ﴾ [المرسلات: ٣٠] وقيل غير هذا، وروي عن النبيِّ ﷺ من طريق أبي سعيد الخدريِّ؛ أنه قَالَ سُرَادِقُ النَّارِ أربَعَةُ جُدُر كِثَف عَرْض كُلِّ جَدارٍ مَسِيرَةُ أرْبَعِينَ سَنَةً[4] و«المهل» قال أبو سعيد عن النبيِّ ﷺ: هو دردِيُّ الزيتِ، إذا انتهى حَرُّه[5]، وقال أبو سعيد وغيره: هو كلُّ ما أذيَب من ذهبٍ أو فضة، وقالت فرقةٌ: «المُهْل» هو الصديدُ والدمُ إذا اختلطا، ومنه قول أبي بكر رضي اللَّه عنه في الكَفَن: إنما هو للمهلة[6]، يريدُ لما يسيلُ من المَيِّت في قبره، ويقوى هذا بقوله سبحانه: ﴿ويُسْقى مِنْ مَاءٍ صَدِيدٍ﴾ [إبراهيم: ١٦] و﴿المُرتفق﴾: الشيء الذي يطلب رفقه.

١٣٠٥

﴿إِنَّ ٱلَّذِينَ ءَامَنُوا۟ وَعَمِلُوا۟ ٱلصَّٰلِحَٰتِ إِنَّا لَا نُضِيعُ أَجْرَ مَنْ أَحْسَنَ عَمَلًا ﴿٣٠﴾ أُو۟لَٰٓئِكَ لَهُمْ

---

(١) أخرجه الطبري (٨/ ٢١٧) برقم: (٢٣٠٣٠)، وذكره البغوي (٣/ ١٥٩)، والسيوطي (٤/ ٣٩٩) بلفظ: «هذا تهديد ووعيد»، وعزاه لابن أبي حاتم.

(٢) ينظر: «**تفسير الزجاج**» (٣/ ٢٨٢).

(٣) أخرجه الطبري (٨/ ٢١٧) برقم: (٢٣٠٣٤)، وذكره ابن عطية (٣/ ٥١٣)، والبغوي (٣/ ١٦٠)، وابن كثير (٣/ ٨١)، والسيوطي (٤/ ٣٩٩)، وعزاه لابن جرير.

(٤) تقدم تخريجه في سورة هود.

(٥) تقدم تخريجه.

(٦) ذكره ابن عطية (٣/ ٥١٤).

جَنَّٰتُ عَدْنٍ تَجْرِى مِن تَحْتِهِمُ ٱلْأَنْهَٰرُ يُحَلَّوْنَ فِيهَا مِنْ أَسَاوِرَ مِن ذَهَبٍ وَيَلْبَسُونَ ثِيَابًا خُضْرًا مِّن سُندُسٍ وَإِسْتَبْرَقٍ مُّتَّكِـِٔينَ فِيهَا عَلَى ٱلْأَرَآئِكِ ۚ نِعْمَ ٱلثَّوَابُ وَحَسُنَتْ مُرْتَفَقًا ﴿٣١﴾ ۞ وَٱضْرِبْ لَهُم مَّثَلًا رَّجُلَيْنِ جَعَلْنَا لِأَحَدِهِمَا جَنَّتَيْنِ مِنْ أَعْنَٰبٍ وَحَفَفْنَٰهُمَا بِنَخْلٍ وَجَعَلْنَا بَيْنَهُمَا زَرْعًا ﴿٣٢﴾﴾

وقوله سبحانه: ﴿إن الذين آمنوا وعملوا الصالحات إنا لا نضيع أجر من أحسن عملاً﴾ تقدَّم تفسير نظيره، واللَّه الموفِّق بفضله، و﴿أساور﴾ جمع «أسْوَار»، وهي ما كان من الحُلِيِّ في الذراع، وقيل: «أَسَاور» جَمْعُ أَسْوِرَة، وأَسْوِرَة جمع أسْوَارٍ، و«السُّنْدس»: رقيق الدِّيباج «والإستبرق» ما غلظ منه، قيل: إستبرقٌ من البَرِيقِ، و﴿الأرائك﴾ جمع أريكة، وهي السريرُ في الحجالِ، والضمير في قوله: ﴿وحسنت﴾ للجنَّات، وحكى النَّقَّاش عن أبي عمران الجَوْنيِّ، أنه قالَ: «الإستبرقُ»: الحريرُ المنسوجُ بالذهب.

وقوله سبحانه: ﴿واضرب لهم مثلاً رجلين جعلنا لأحدهما جنتين من أعناب...﴾ الآية الضمير في ﴿لهم﴾ عائدٌ على الطائفة المتجبِّرة التي أرادَتْ من النبيِّ ﷺ أنْ يطرد فقراء المؤمنين، فالمثل مضروبٌ للطائفتين، إذ الرجل الكافر صاحِبُ الجنتين هو بإزاء متجبِّري قريشٍ، أو بني تميم؛ على الخلاف في ذلك، والرجُلُ المؤمنُ المُقِرُّ بالربوبية هو بإزاء فقراءِ المؤمنين، «وحففنا» بمعنى جعلنا ذلك لَهُمَا منْ كُلِّ جهة، وظاهر هذا المَثَل أنَّه بأمْرٍ وَقَعَ في الوجودِ، وعلى ذلك فَسَّره أكثر المتأوِّلين، فروي في ذلك أنهما كانا أخَوَيْنِ من بني إسرائيل، ورثا أربعَةَ آلاف دينارٍ، فصنع أحدهما بماله ما ذكر، واشترى عبيداً، وتزوَّج، وأثْرى، وأنفق الأخَرُ ماله في طاعة اللَّه عزَّ وجلَّ حتى افتقَرَ، والتقيا، فافتخر الغنيُّ، ووبَّخ المؤمن، فجرَتْ بينهما هذه المحاورَةُ، وروي أنهما كانا شريكَيْن حَدَّادَيْنِ كسبا مالاً كثيراً، وصَنَعَا نحو ما رُوِيَ/ في أمر الأَخَوَيْنِ، فكان من أمرهما ما قَصَّ اللَّه في كتابه. ٣٠٥ ب

قال السهَيْلِيُّ: وذكر أن هذَيْن الرجلَيْن هما المذكوران في «والصافات» في قوله تعالى: ﴿قَالَ قَائِلٌ مِنْهُمْ إِنِّي كَانَ لي قَرِينٌ * يَقُولُ أَئِنَّكَ لَمِنَ المُصَدِّقِينَ﴾ إلى قوله ﴿فاطَّلَعَ فَرَآهُ في سَوَاءِ الجَحِيمِ﴾ وإلى قوله: ﴿لمثْلِ هَذَا فَلْيَعْمَلِ العَامِلُونَ﴾ [الصافات: ٥ ـ ٥٥، ٦١] انتهى.

﴿كِلْتَا ٱلْجَنَّتَيْنِ ءَاتَتْ أُكُلَهَا وَلَمْ تَظْلِم مِّنْهُ شَيْـًٔا ۙ وَفَجَّرْنَا خِلَٰلَهُمَا نَهَرًا ﴿٣٣﴾ وَكَانَ لَهُۥ ثَمَرٌ فَقَالَ لِصَٰحِبِهِۦ وَهُوَ يُحَاوِرُهُۥٓ أَنَا۠ أَكْثَرُ مِنكَ مَالًا وَأَعَزُّ نَفَرًا ﴿٣٤﴾﴾

وقوله سبحانه: ﴿كِلْتَا الجَنَّتَيْنِ آتَتْ أُكُلَهَا﴾ الأُكُلُ: ثمرها الذي يؤكل ﴿ولم تَظْلِمْ مِنْه شيئاً﴾ أي لم تنقص عن العُرْفِ الأتَمِّ الذي يشبه فيها، ومنه قولُ الشاعر: [الطويل]

وَيَظْلِمني مَالي كَذَا وَلَوى يَدي لَوَى يَدَهُ اللَّهُ الَّذي هُوَ غَالِبُهْ[(١)]

وقرأ[(٢)] الجمهور: «ثُمُرٌ» و «بِثُمُرِهِ» [الكهف: ٤٢] ـ بضم الثاء والميم ـ جمع «ثِمَارٍ»، وقرأ أبو عمرو ـ بسكون الميم[(٣)] ـ فيهما، واختلف المتأوِّلون في «الثُّمُر» ـ بضم الثاء والميم ـ فقال ابن عباس وغيره: «الثُّمُر»: جميع المال من الذهَبِ والفِّضة والحيوانِ وغير ذلك[(٤)]، وقال ابن زيد: هي الأصول[(٥)]، و«المحاورة»: مراجعةُ القولِ، وهو من «حَارَ يَحُورُ».

وقوله: ﴿أنا أكثر منك مالاً وأعز نفراً﴾: هذه المقالة بإزاء مقالة متجبِّري قريْشٍ، أو بني تميم، على ما تقدَّم في «سورة الأنعام». * ت * وقوله: ﴿وأعز نفراً﴾ يضَعِّف قول من قال: «إنهما أخوانِ» فتأمَّله، واللَّه أعلم بما صحَّ من ذلك.

﴿وَدَخَلَ جَنَّتَهُۥ وَهُوَ ظَالِمٌ لِّنَفْسِهِۦ قَالَ مَآ أَظُنُّ أَن تَبِيدَ هَٰذِهِۦٓ أَبَدًا ﴿٣٥﴾ وَمَآ أَظُنُّ ٱلسَّاعَةَ قَآئِمَةً وَلَئِن رُّدِدتُّ إِلَىٰ رَبِّى لَأَجِدَنَّ خَيْرًا مِّنْهَا مُنقَلَبًا ﴿٣٦﴾ قَالَ لَهُۥ صَاحِبُهُۥ وَهُوَ يُحَاوِرُهُۥٓ أَكَفَرْتَ بِٱلَّذِى خَلَقَكَ مِن تُرَابٍ ثُمَّ مِن نُّطْفَةٍ ثُمَّ سَوَّىٰكَ رَجُلًا ﴿٣٧﴾﴾

وقوله سبحانه: ﴿ودخَلَ جنَّته وهو ظالمٌ لنفسه...﴾ الآية: أفْرَد الجنة من حيثُ الوجودُ كذلك إذ لا يدخلهما معاً في وقت واحدٍ، وظلمه لنفسه هو كُفْره وعقائدُهُ الفاسدة في الشَّكِّ في البعث، وفي شكِّه في حدوث العالم، إن كانت إشارته بـ ﴿هذه﴾ إلى الهيئة من السمٰواتِ والأرض وأنواع المخلوقات، وإن كانت إشارته إلى جنته فقط، فإنما الكلام تساخُفٌ واغترارٌ مفْرِط، وقلَّة تحصيلٍ، كأنه من شدَّة العُجْب بها والسرور، أفرط في وصفها بهذا القول، ثم قاس أيضاً الآخرة على الدنْيَا وظنَّ أنه لم يُمْلَ له في دنياه إلا لكرامةٍ يستوجبها في نَفْسه، فقال: فإن كان ثَمَّ رُجوعٌ، فستكون حالي كذاوكذا.

---

(١) البيت لأبي زبيد الطائي، «اللسان» (ظلم).

(٢) ويعني بهم: ابن كثير، ونافع، وابن عامر، وحمزة، والكسائي، وابن عباس، ومجاهد، وجماعة قراء المدينة ومكة، وخالف عاصم، فقرأ بفتح الميم والثاء «ثَمَره»، و«بِثَمَرِهِ».
ينظر: «المحرر الوجيز» (٣/ ٥١٦)، و«السبعة» (٣٩٠)، و«الحجة» (٥/ ١٤٢)، و«شرح الطيبة» (٥/ ٨)، و«العنوان» (١٢٣)، و«حجة القراءات» (٤١٦)، و«إتحاف» (٢/ ٢١٤).

(٣) وهي قراءة الأعمش وأبي رجاء.
ينظر: مصادر القراءة السابقة.

(٤) أخرجه الطبري (٨/ ٢٢٣) برقم: (٢٣٠٥٨) بنحوه، وذكره ابن عطية (٣/ ٥١٦)، وابن كثير (٣/ ٨٣) بنحوه، والسيوطي(٤/ ٤٠٣)، وعزاه لابن عبيد، وابن جرير، وابن المنذر، وابن أبي حاتم.

(٥) أخرجه الطبري (٨/ ٢٢٣) برقم: (٢٣٠٦٣)، وذكره ابن عطية (٣/ ٥١٦).

وقوله: ﴿قال له صاحبه﴾ يعني المؤمن.

وقوله: ﴿خلقك من تراب﴾ إشارةٌ إلى آدم عليه السلام.

﴿لَّٰكِنَّا۠ هُوَ ٱللَّهُ رَبِّي وَلَآ أُشْرِكُ بِرَبِّيٓ أَحَدًا ﴿٣٨﴾ وَلَوْلَآ إِذْ دَخَلْتَ جَنَّتَكَ قُلْتَ مَا شَآءَ ٱللَّهُ لَا قُوَّةَ إِلَّا بِٱللَّهِ إِن تَرَنِ أَنَا۠ أَقَلَّ مِنكَ مَالًا وَوَلَدًا ﴿٣٩﴾ فَعَسَىٰ رَبِّيٓ أَن يُؤْتِيَنِ خَيْرًا مِّن جَنَّتِكَ وَيُرْسِلَ عَلَيْهَا حُسْبَانًا مِّنَ ٱلسَّمَآءِ فَتُصْبِحَ صَعِيدًا زَلَقًا ﴿٤٠﴾ أَوْ يُصْبِحَ مَآؤُهَا غَوْرًا فَلَن تَسْتَطِيعَ لَهُۥ طَلَبًا ﴿٤١﴾﴾

وقوله: ﴿لكنا هو اللَّه ربِّي﴾ معناه: لكن أنا أقول هو اللَّه ربِّي، وروى هارون عن أبي عمرو[1] «لَكِنَّهُ هُوَ اللَّهُ ربِّي»، وباقي الآية بيِّن.

وقوله: ﴿ولولا إذْ دخلْتَ جنتك...﴾ الآية: وصيَّةٌ من المؤمن للكافر، ﴿ولولا﴾: تحضيض بمعنى «هلا»، و﴿ما﴾ تحتمل أنْ تكون بمعنى «الذي» بتقدير: الذي شاء اللَّه كائنٌ، وفي ﴿شاء﴾ ضميرٌ عائد على «مَا»، ويحتمل أن تكون شرطيةً بتقدير: ما شَاءَ اللَّهُ كَانَ، أو خبرَ مبتدإٍ محذوفٍ، تقديره: هو ما شاء اللَّهُ، أو الأمر ما شاء اللَّه.

وقوله: ﴿لا قوة إلا باللَّه﴾: تسليمٌ، وضدٌّ لقول الكافِرِ: ﴿ما أظن أن تبيد هذه أبداً﴾ [الكهف: ٣٥]، وفي الحديثِ: «إِنَّ هَذِهِ الكَلِمَةَ كَنْزٌ مِنْ كُنُوزِ الجَنَّةِ، إِذَا قَالَهَا العَبْدُ، قَالَ اللَّهُ عزَّ وجلَّ: «أَسْلَمَ/ عَبْدِيَ واسْتَسْلَمَ»، قال النوويُّ: ورُوِّينا في «**سنن أبي داود والترمذيِّ والنسائي**» وغيرهما، عن أنس قال: قَالَ رَسُولُ اللَّهِ ﷺ: مَنْ قَالَ يَعْنِي - إِذَا خَرَجَ مِنْ بَيْتِهِ - باسْمِ اللَّهِ، تَوَكَّلْتُ عَلَى اللَّهِ، وَلاَ حَوْلَ وَلاَ قُوَّةَ إِلاَّ باللَّهِ، يُقَالُ لَهُ: هُدِيتَ، وَكُفِيت، وَوُقِيتَ، وتَنَحَّى عَنْكَ الشَّيْطان»[2]. قال الترمذيُّ: حديث حسن، زاد أبو داود في روايته: «فَيَقُولُ: - يَعْنِي الشَّيْطَانَ لِشَيْطَانٍ آخَرَ - كَيْفَ لَكَ بِرَجُلٍ قَدْ هُدِيَ وَكُفِيَ وَوُقِيَ» انتهى. ٣٠٦أ
وروى الترمذيُّ عن أبي هريرة، قال: قَالَ لِي رَسُولُ اللَّهِ ﷺ «أَكْثِرْ مِنْ قَوْلَ لاَ حَوْلَ وَلاَ قُوَّةَ إِلاَّ باللَّهِ؛ فَإِنَّهَا كَنْزٌ مِنْ كُنُوزِ الجَنَّةِ»[3] انتهى.

قال المحاسبيُّ في «**رعايته**»: وإذا عزم العَبدُ في القيامِ بجميعِ حقوق اللَّه سبحانَهُ،

---

(١) ينظر: «**المحرر الوجيز**» (٣/ ٥١٧ - ٥١٨).

(٢) أخرجه أبو داود (٢/ ٧٤٦ - ٧٤٧) كتاب «الأدب» باب: ما يقول إذا خرج من بيته، حديث (٥٠٩٥)، والترمذي (٥/ ٤٩٠) كتاب «الدعوات» باب: ما يقول إذا خرج من بيته، حديث (٣٤٢٦)، والنسائي في «عمل اليوم والليلة»، حديث (٨٩)، وابن السني (١٧٨)، وابن حبان (٢٣٧٥ - موارد) من حديث أنس. وقال الترمذي: حسن صحيح غريب، وصححه ابن حبان.

(٣) تقدم تخريجه.

فليرغَبْ إليه في المَعُونَةِ مِنْ عِنْدِه على أداء حقوقه، ورعايتها، وناجاه بقَلْب راغِبٍ راهبٍ؛ إني أَنْسَى إن لم تذكِّرني، وأعْجِزُ إنْ لم تُقَوِّني، وأجْزَعُ إنْ لم تصبِّرني، وعَزَم وتوكَّل، وٱستغاثَ وٱستَعَان، وتبرَّأ من الحَوْل والقوَّة إلا بربِّه، وقطع رجاءه مِنْ نفسه، ووَجَّه رجاءه كلَّه إلى خالقه، فإنه سيجدُ اللَّه عزَّ وجلَّ قريباً مجيباً متفضِّلاً متحنِّناً. انتهى.

قال ابنُ العربيِّ في «**أحكامه**»[1] قال مالكٌ: ينبغي لكلِّ مَنْ دَخَل منزله أنْ يقول كما قال اللَّه تعالى: ﴿مَا شَاءَ اللَّهُ لاَ قُوَّةَ إِلاَّ بِاللَّهِ﴾ انتهى.

وقوله: ﴿فعسى ربي أن يؤتيني خيراً من جنتك﴾ هذا الترجِّي بـ«عَسَى» يحتملُ أن يريد به في الدنيا، ويحتمل أن يريد به في الآخِرَةِ، وتمنِّي ذلك في الآخرة أشرَفُ وأذهَبُ مع الخير والصلاح، وأنْ يكونَ ذلك يرادُ به الدنيا ـ أذْهَبُ في نِكَاية هذا المخاطَب، و«الحُسْبان» العذاب؛ كالبردِ والصِّرِّ ونحوه، و «الصَّعيد» وجه الأرض، «والزَّلَق»: الذي لا تثبت فيه قَدَم، يعني: تذهب منافعها حتى منفعةُ المشْيِ فهي وَحَلٌ لا تثبُتُ فيه قَدَمٌ.

﴿وَأُحِيطَ بِثَمَرِهِۦ فَأَصْبَحَ يُقَلِّبُ كَفَّيْهِ عَلَىٰ مَآ أَنفَقَ فِيهَا وَهِىَ خَاوِيَةٌ عَلَىٰ عُرُوشِهَا وَيَقُولُ يَٰلَيْتَنِى لَمْ أُشْرِكْ بِرَبِّىٓ أَحَدًا ﴿٤٢﴾ وَلَمْ تَكُن لَّهُۥ فِئَةٌ يَنصُرُونَهُۥ مِن دُونِ ٱللَّهِ وَمَا كَانَ مُنتَصِرًا ﴿٤٣﴾ هُنَالِكَ ٱلْوَلَٰيَةُ لِلَّهِ ٱلْحَقِّ هُوَ خَيْرٌ ثَوَابًا وَخَيْرٌ عُقْبًا ﴿٤٤﴾﴾

وقوله سبحانه: ﴿وأحيط بثمره...﴾ الآية: هذا خبر من اللَّه عزَّ وجل عن إحاطة العذابِ بحالِ هذا المُمَثَّل به، و﴿يقلِّب كفيه﴾: يريد يضَعُ بطْن إحداهما على ظهر الأخرى، وذلك فعل المتلهِّف المتأسِّف.

وقوله: ﴿خاوية على عروشها﴾ يريد أن السقوف وَقَعَتْ، وهي العروش، ثم تهدَّمت الحيطانُ عليها؛ فهي خاوية والحيطان على العُرُوشِ.

* ت *: فسرَّ * ع *[2] رحمه اللَّه لفظ ﴿خَاوِيَة﴾ في «سورة الحَجِّ والنَّمْل» بـ«خالية»، والأحسن أن تفسَّر هنا وفي الحجِّ بـ«ساقطة»، وأما التي في «النمل»، فيتَّجه أن تفسَّر بـ«خالية» وبـ «ساقطة» قال الزبيدِيُّ في «**مختصر العَيْن**» خَوَتِ الدَّارُ: باد أهلها، وخَوتْ: تهدَّمت انتهى، وقال الْجَوْهَرِيُّ في كتابه المسمَّى بـ «**تاج اللُّغة وصِحَاح العَرَبِيَّةِ**»: خَوَتِ النجومُ خَيًّا: أَمحَلَتْ، وذلك إذا سقطَتْ ولم تُمْطِرْ في نَوْئِهَا، وأَخْوَتْ مثله، وخَوَتِ

---

(١) ينظر: «**أحكام القرآن**» (٣/ ١٢٤٠).

(٢) ينظر: «**المحرر الوجيز**» (٣/ ٥١٩).

الدارُ خُوَاءً ممدوداً: / أقْوَتْ وكذلك إذا سقطَتْ، ومنه قوله تعالى: ﴿فَتِلْكَ بُيُوتُهُمْ خَاوِيَةً ٣٠٦ب
بِمَا ظَلَمُوا﴾[النمل: ٥٢] أي: خاليةً، ويقال: ساقطة؛ كما قال: ﴿فَهِيَ خَاوِيَةٌ عَلَى عُرُوشِهَا﴾ [الحج: ٤٥] أي ساقطة على سقوفها. انتهى وهو تفسيرٌ بارعٌ، وبه أقولُ، وقد تقدَّم إيضاحُ هذا المعنى في «سورة البقرة».

وقوله: ﴿يا ليتني لم أشركْ بربي أحداً﴾ قال بعض المفسِّرين: هي حكايةٌ عن مقالة هذا الكافِرِ في الآخرة، ويحتملُ أن يكون قالها في الدنيا على جهة التوبة بعد حلولِ المُصيبة، ويكون فيها زَجْرٌ لكَفَرة قريشٍ وغيرهم، «والفئة»: الجماعة التي يُلْجأُ إلى نَصْرها.

وقوله سبحانه: ﴿هنالك﴾ يحتمل أنْ تكون ظرفاً لقوله: ﴿منتصراً﴾ ويحتمل أنْ يكون ﴿الولاية﴾ مبتدأ، و﴿هنالك﴾: خبره، وقرأ حمزة[1] والكسائيُّ: «الوِلاَيَةُ ـ بكسر الواو ـ، وهي بمعنى الرِّيَاسَة ونحوه، وقرأ الباقون: «الوَلاَيَة» ـ بفتح الواو ـ وهي بمعنى المُوَالاَة والصِّلة ونحوه، وقرأ أبو عمرو[2] والكَسائيُّ: «الْحَقُّ» بالرفع؛ على النعت لـ«الولايةُ» وقرأ الباقون بالخفضِ على النعْتِ لـ ﴿اللَّه﴾ عزَّ وجلَّ، وقرأ الجمهور: «عُقُباً» ـ بضم العين والقاف ـ وقرأ حمزة وعاصم ـ بسكون[3] القاف ـ والعُقُب والعُقْب: بمعنى العاقبة.

﴿وَٱضْرِبْ لَهُم مَّثَلَ ٱلْحَيَوٰةِ ٱلدُّنْيَا كَمَآءٍ أَنزَلْنَٰهُ مِنَ ٱلسَّمَآءِ فَٱخْتَلَطَ بِهِۦ نَبَاتُ ٱلْأَرْضِ فَأَصْبَحَ هَشِيمًا تَذْرُوهُ ٱلرِّيَٰحُ ۗ وَكَانَ ٱللَّهُ عَلَىٰ كُلِّ شَىْءٍ مُّقْتَدِرًا ﴿٤٥﴾ ٱلْمَالُ وَٱلْبَنُونَ زِينَةُ ٱلْحَيَوٰةِ ٱلدُّنْيَا ۖ وَٱلْبَٰقِيَٰتُ ٱلصَّٰلِحَٰتُ خَيْرٌ عِندَ رَبِّكَ ثَوَابًا وَخَيْرٌ أَمَلًا ﴿٤٦﴾ وَيَوْمَ نُسَيِّرُ ٱلْجِبَالَ وَتَرَى ٱلْأَرْضَ بَارِزَةً وَحَشَرْنَٰهُمْ فَلَمْ نُغَادِرْ مِنْهُمْ أَحَدًا ﴿٤٧﴾ وَعُرِضُوا۟ عَلَىٰ رَبِّكَ صَفًّا لَّقَدْ جِئْتُمُونَا كَمَا خَلَقْنَٰكُمْ أَوَّلَ مَرَّةٍۭ ۖ بَلْ زَعَمْتُمْ أَلَّن نَّجْعَلَ لَكُم مَّوْعِدًا ﴿٤٨﴾﴾

﴿واضرب لهم مثل الحياة الدنيا﴾ يريد حياة الإنسان، كما أنزلناه من السماء ﴿فاختلَطَ

---

(١) ينظر: «السبعة» (٣٩٢)، و«الحجة» (٥/ ١٤٩)، و«إعراب القراءات» (١/ ٣٩٦)، و«معاني القراءات» (٢/ ١١١)، و«حجة القراءات» (٤١٨)، و«العنوان» (١٢٣)، و«إتحاف» (٢/ ٢١٦).

(٢) ينظر: «السبعة» (٣٩٢)، و«الحجة» (٥/ ١٤٩)، و«إعراب القراءات» (١/ ٢٩٦)، و«معاني القراءات» (٢/ ١١١)، و«العنوان» (١٢٣)، و«شرح الطيبة» (٥/ ١٠)، و«شرح شعلة» (٤٧٣)، و«حجة القراءات» (٤١٩) و«إتحاف» (٢/ ٢١٦).

(٣) ينظر: «السبعة» (٣٩٢)، و«الحجة» (٥/ ١٥٠)، و«إعراب القراءات» (١/ ٣٩٧)، و«معاني القراءات» (٢/ ١١٢)، و«شرح شعلة» (٤٧٣)، و«العنوان» (١٢٣)، و«إتحاف» (٢/ ٢١٦)، و«حجة القراءات» (٤١٩).

به﴾، أي: فاختلط النبات بعضه ببعض بسبب النماءِ، ﴿فأصبح هشيماً﴾ أصبح عبارة عن صيرورته إلى ذلك، و «الهَشِيم» المتفتِّت من يابس العُشْب، و﴿تذْرُوه﴾ بمعنى تفرِّقه، فمعنى هذا المَثَل تشبيهُ حالِ المَرْء في حياته ومالِهِ وعزَّته وبَطَره، بالنَّبات الذي له خُضْرة ونَضْرة عن الماءِ النازل، ثم يعودُ بعد ذلك هشيماً، ويصير إلى عُدْم، فمن كان له عَمَلٌ صالح يبقى في الآخرةِ، فهو الفَائِزُ.

وقوله سبحانه: ﴿المال والبنون زينة الحياة الدنيا﴾ لفظه الخبر، لكنْ معه قرينة الصِّفة للمال والبنين؛ لأنه في المَثَلِ قَبْلُ حَقَّر أمْرَ الدنيا وبيَّنه؛ فكأنه يقول: المال والبنون زينةُ هذه الحياة الدنيا المحقَّرة، فلا تُتْبِعُوهَا نُفُوسَكُمْ، والجمهور أنَّ ﴿الباقيات الصالحات﴾. هي الكلماتُ المذكورُ فضْلُها في الأحاديث: «سُبْحَانَ اللَّهِ، وَالحَمْدُ للَّهِ، ولاَ إِلَهَ إِلاَّ اللَّهُ، وَاللَّهُ أَكْبَرُ، وَلاَ حَوْلَ وَلاَ قُوَّةَ إِلاَّ باللَّهِ العَلِيِّ العَظِيمِ»، وقد جاء ذلك مصرَّحاً به من لفظ النبيِّ ﷺ في قوله: «وَهُنَّ البَاقِيَاتُ الصَّالحَاتُ».

وقوله سبحانه: ﴿خير عند ربك ثواباً وخير أملاً﴾ أي: صاحبها ينتظرُ الثَّواب، وينبسطُ أمله، فهو خَيْرٌ من حال ذي المَالِ والبنينَ، دون عَمَلٍ صالح، وعن أبي سعيد الخدريِّ؛ أن رسول اللَّه ﷺ قَالَ: «اسْتَكْثِرُوا مِنَ البَاقِيَاتِ الصَّالِحَاتِ» قيلَ: وَمَا هُنَّ، يَا رَسُولَ اللَّهِ؟ قالَ: «التَّكْبِيرُ وَالتَّهْلِيلُ والتَّسْبِيحُ وَالحَمْدُ للَّهِ وَلاَ حَوْلَ وَلاَ قُوَّةَ/ إِلاَّ باللَّه»[1] ١٣٠٧ رواه النسائيُّ وابنُ حِبَّان في «صحيحه» انتهى من «السلاح».

وفي «صحيح مسلم» عن سَمُرة بن جُنْدُب، عن النبيِّ ﷺ قال: «أَحَبُّ الكَلاَمِ إِلى اللَّهِ تَعَالى أَرْبَعٌ: سُبْحَانَ اللَّهِ، والحَمْدُ لِلَّهِ، ولاَ إِلَهَ إِلاَّ اللَّهُ، واللَّهُ أَكْبَرُ، لاَ يَضُرُّكَ بِأَيِّهِنَّ بَدَأْتَ»[2] وفي «صحيح مُسْلِم»، عن أبي مالِكٍ الأشعريِّ، عن النبيِّ ﷺ قَالَ: «الطُّهُورُ شَطْرُ الإِيمَانِ والحَمْدُ للَّهِ تَمْلأُ المِيزَانَ، وسُبْحَانَ اللَّهِ وَالحَمْدُ لِلَّهِ تَمْلآنِ أَو تَمْلأُ مَا بَيْنَ السَّمٰواتِ والأَرْضِ...»[3] الحديث انتهى.

قال ابن العربيِّ في «أحكامه»: وروى مالكٌ عن سعيد بن المسيَّب، أنَّ الباقيات الصالحات قولُ العبْدِ: اللَّهُ أَكْبَرُ، وسبحانَ اللَّهِ، والحمدُ للَّهِ، ولا إله إلا اللَّه، ولا حَوْلَ

---

(١) أخرجه أبو يعلى (٢/ ٥٢٤) برقم: (١٣٨٤)، وابن حبان (٢٣٣٢ ـ موارد)، والحاكم (١/ ٥١٢)، والطبري (١٥/ ٢٥٥)، وأحمد (٣/ ٧٥).
وقال الحاكم: هذا أصح إسناد للمصريين، ولم يخرجاه، ووافقه الذهبي، وصححه ابن حبان.

(٢) أخرجه مسلم (٣/ ١٦٨٥) كتاب «الآداب» باب: كراهية التسمية بالأسماء القبيحة، ونحوه حديث (١٢/ ٢١٣٧)، وهذا الحديث لم يخرجه أحد من أصحاب الكتب الستة سوى مسلم.

(٣) تقدم تخريجه.

ولاَ قوَّة إلا باللَّه»[١] وروي عن ابْنِ عباس وغيره؛ أن الباقياتِ الصَّالحات الصَّلواتُ الخَمْس[٢]. انتهى.

* ت *: وما تقدَّم أولى، ومن كلام الشيْخ الوليِّ العارف أبي الحَسن الشَّاذِليِّ رضي اللَّه عنه قال: عليك بالمطهرَّات الخمس في الأقوال؛ والمطهِّرات الخمس في الأفعال، والتبرِّي من الحول والقُّوة في جميع الأحوال، وغُصْ بعقلك إلى المعاني القائمة بالقَلْب، وٱخْرُجْ عنها وعنه إلى الرَّبّ واحفظِ اللَّه يحفظْك، وٱحفظِ اللَّه تجدْهُ أمامك وٱعبُدِ اللَّه بها، وكُنْ من الشاكرين، فالمطهِّراتُ الخمس في الأقوالِ: سُبْحَانَ اللَّه، والحمدُ للَّهِ، ولا إلٰه إلا اللَّه، واللَّهُ أكبر، ولا حول ولا قوة إلا باللَّه، والمطهِّراتُ الخَمْسُ في الأفعال: الصلواتُ الخمْسُ، والتبرِّي من الحول والقوة: هو قولُكَ: لا حَوْلَ ولا قُوَّةَ إلا باللَّه. انتهى.

وقوله سبحانه: ﴿وترى الأرض بارزةً﴾: يحتمل أن الأرض؛ لِذَهَابِ الجبال، والضِّرابِ والشَّجَرِ ـ بَرَزَتْ، وانكشفَتْ ويحتملُ أن يريد بُرُوزَ أهلها من بطنها للحِشَرْ، و«المغادَرة»: الترك، ﴿وعرضوا على ربك صفًّا﴾، أي: صفوفاً وفي الحديث الصحيح: «يَجْمَعُ اللَّهُ الأَوَّلينَ والآخِرِينَ في صَعِيدٍ وَاحِدٍ صُفُوفاً يُسْمِعُهُمُ الدَّاعي، ويَنْفُذُهُمُ البَصَرُ...» الحديث[٣] بطوله، وفي حديثٍ آخَرَ: «أَهْلُ الجَنَّةِ يَوْمَ القِيَامَةِ مِائَةٌ وعِشْرُونَ صَفًّا، أَنْتُمْ مِنْهَا ثَمَانُونَ صَفًّا»[٤].

وقوله سبحانه: ﴿لقد جئتمونا كما خلَقْناكم أول مرة﴾: يفسِّره قولُ النبيِّ ﷺ: إنكُمْ تُحْشَرُونَ إلى اللَّه حُفَاةً عُرَاةً غُرْلاً ﴿كما بَدَأْنَا أوَّلَ خَلْقٍ[٥] نعيدُهُ﴾ [الأنبياء: ١٠٤]».

﴿وَوُضِعَ ٱلْكِتَٰبُ فَتَرَى ٱلْمُجْرِمِينَ مُشْفِقِينَ مِمَّا فِيهِ وَيَقُولُونَ يَٰوَيْلَتَنَا مَالِ هَٰذَا ٱلْكِتَٰبِ لَا يُغَادِرُ صَغِيرَةً وَلَا كَبِيرَةً إِلَّآ أَحْصَىٰهَا ۚ وَوَجَدُوا۟ مَا عَمِلُوا۟ حَاضِرًا ۗ وَلَا يَظْلِمُ رَبُّكَ أَحَدًا ﴿٤٩﴾ وَإِذْ قُلْنَا لِلْمَلَٰٓئِكَةِ ٱسْجُدُوا۟ لِءَادَمَ فَسَجَدُوٓا۟ إِلَّآ إِبْلِيسَ كَانَ مِنَ ٱلْجِنِّ فَفَسَقَ عَنْ أَمْرِ رَبِّهِۦٓ ۗ أَفَتَتَّخِذُونَهُۥ وَذُرِّيَّتَهُۥٓ أَوْلِيَآءَ مِن دُونِى وَهُمْ لَكُمْ عَدُوٌّۢ ۚ بِئْسَ لِلظَّٰلِمِينَ بَدَلًا ﴿٥٠﴾﴾

وقوله سبحانه: ﴿ووضع الكِتَابُ فترَى المُجْرِمين مُشْفِقين ممَّا فيه...﴾ الآية:

---

(١) أخرجه الطبري (٨/ ٢٣١) برقم: (٢٣٠٩٤)، وذكره ابن كثير (٣/ ٨٥)، والسيوطي (٤/ ٤٠٩) بنحوه، وعزاه لابن أبي شيبة، وأحمد في «الزهد».

(٢) أخرجه الطبري (٨/ ٢٢٩ ـ ٢٣٠) برقم: (٢٣٠٨٢) وبرقم: (٢٣٠٨٥)، ذكره ابن عطية (٣/ ٥٢٠)، وابن كثير (٣/ ٨٥)، والسيوطي (٤/ ٤١٠)، وعزاه لابن المنذر، وابن أبي حاتم.

(٣) تقدم تخريجه.

(٤) تقدم تخريجه.

(٥) تقدم تخريجه.

﴿الكتاب﴾ اسم جنس يراد به كُتُب النَّاس التي أحصتها الحَفَظة لواحدٍ واحدٍ، ويحتمل أن يكون الموضوع كتاباً واحداً حاضراً، وباقي الآية بيِّن.

وقوله سبحانه: ﴿إلا إبليس كان من الجن﴾ قالت فرقة: إبليسُ لم يكُنْ من الملائكَةِ، بل هو من الجِنِّ، وهم الشياطينُ المخلوقون من مَارِجٍ من نارٍ، وجميعُ الملائكة إنما خلقوا من نورٍ، واختلَفَتْ هذه الفرقةُ، فقال بعضهم: إبليس من الجنِّ، وهو أولهم وبَدْأَتُهم، كآدمَ من الإنس، وقالت فرقة: بل كان إبليس وقبيلُهُ جِنًّا، لكن جميع الشياطين اليَوْمَ من ذريته، فهو كُنوح في الإنس، واحتجُّوا بهذه الآية.

وقوله: ﴿ففسق﴾ معناه فخرج عن أمر ربِّه وطاعته.

وقوله عزَّ وجلَّ: ﴿أفتتخذونه﴾ يريد: أَفَتَتَّخِذُونَ إبليس.

وقوله: ﴿وذريته﴾: ظاهر اللفظ يقتضي المُوَسْوِسين من الشياطين، الذين يأمُرُون بالمنْكَر، ويحملون على الأباطيل.

وقوله تعالى: ﴿بئس للظالمين بدلاً﴾ أي: بدل ولايةِ اللَّه عزَّ وجلَّ بولاية إبليس وذريته، وذلك هو التعوُّض من الحقِّ بالباطلِ.

﴿۞ مَّآ أَشْهَدتُّهُمْ خَلْقَ ٱلسَّمَٰوَٰتِ وَٱلْأَرْضِ وَلَا خَلْقَ أَنفُسِهِمْ وَمَا كُنتُ مُتَّخِذَ ٱلْمُضِلِّينَ عَضُدًا ﴿٥١﴾ وَيَوْمَ يَقُولُ نَادُوا۟ شُرَكَآءِىَ ٱلَّذِينَ زَعَمْتُمْ فَدَعَوْهُمْ فَلَمْ يَسْتَجِيبُوا۟ لَهُمْ وَجَعَلْنَا بَيْنَهُم مَّوْبِقًا ﴿٥٢﴾ وَرَءَا ٱلْمُجْرِمُونَ ٱلنَّارَ فَظَنُّوٓا۟ أَنَّهُم مُّوَاقِعُوهَا وَلَمْ يَجِدُوا۟ عَنْهَا مَصْرِفًا ﴿٥٣﴾﴾

وقوله سبحانه: ﴿ما أشهدتهم خَلْق السمٰوات والأرض...﴾ الآية: الضمير في ﴿أشهدتهم﴾ عائدٌ على الكُفَّار، وعلى النَّاس بالجملة/ فتتضمَّن الآية الرَّدَّ على طوائف من المنجِّمين وأهْل الطبائعِ والمتحكِّمين من الأطبَّاء، وسواهم مِنْ كل من يتخرَّص في هذه الأشياء، وقيل: عائدٌ على ذرية إبليس، فالآية على هذا تتضمَّن تحقيرَهُم، والقولُ الأول أعظم فائدةً، وأقول: إنَّ الغرض أولاً بالآية هُمْ إبليس وذريته، وبهذا الوجْه يتَّجه الردُّ على الطوائف المذكورة، وعلى الكُهَّان والعربِ المصدِّقين لهم، والمعظِّمين للجنِّ، حين يقولون: أعُوذُ بِعَزِيز هذا الوَادِي، إذ الجميع من هذه الفِرَقِ متعلِّقون بإبليس وذريته، وهم أضلُّ الجميع، فهم المرادُ الأول بـ ﴿المضلِّين﴾، وتندرج هذه الطوائفُ في معناهم، وقرأ الجمهور[1]: «ومَا كُنْتُ»، وقرأ أبو جعفر[2] والجحْدَرِيُّ والحسن، بخلافِ «وَمَا كُنْت»، «والعَضُد»: استعارة للمعين والمؤازر، ﴿ويوم يقول نادوا شُرَكائي﴾ أي: على جهة

٣٠٧ب

(١) ينظر: «المحرر الوجيز» (٣/ ٥٢٣)، و«البحر المحيط» (٦/ ١٣٠)، و«الدر المصون» (٤/ ٤٦٤).

(٢) ينظر: مصادر القراءة السابقة.

الاستغاثة بهم، واختلف في قوله: ﴿مَوْبِقاً﴾، فقال ابن عباس: معناه مهلكاً[١]، وقال عبد اللَّه بن عمر وأنس بن مالك ومجاهد: ﴿مَوْبِقاً﴾ هو وادٍ في جهنَّم يجري بدَمٍ وصديدٍ[٢]. قال أنس: يحجز بين أهل النار وبَيْن المؤمنين[٣].

وقوله سبحانه: ﴿فظنوا أنهم مواقعوها﴾، أي: مباشروها، وأطلق الناس أنَّ الظنَّ هنا بمعنى اليقين.

قال * ع *[٤]: والعبارة بالظَّنِّ لا تجيء أبداً في موضع يقينٍ تامٍّ قد قَالَهُ الحَسَن[٥] بل أعظم درجاته أن يجيء، في موضع متحقِّق، لكنه لم يقع ذلك المظْنُونُ، والاَّ فمذْ يقع ويُحَسُّ لا يكادُ توجَدُ في كلامِ العربِ العبارةُ عنه بالظَّنِّ، وتأمَّل هذه الآية، وتأمَّل كلام العرب، وروى أبو سعيد الخدريُّ، أن النبيَّ ﷺ قال: «إنَّ الكَافِرَ لَيَرى جَهَنَّمَ، ويَظُنُّ أَنَّهَا مُوَاقِعَتُهُ مِنْ مَسِيرَةِ أَرْبَعِينَ سَنَةً»[٦]، و«المَصْرِف»: المَعْدِل والمَرَاغ، وهو مأخوذ من الانصرافِ من شيء إلى شيء.

﴿وَلَقَدْ صَرَّفْنَا فِي هَٰذَا ٱلْقُرْءَانِ لِلنَّاسِ مِن كُلِّ مَثَلٍ ۚ وَكَانَ ٱلْإِنسَٰنُ أَكْثَرَ شَىْءٍ جَدَلًا ﴿٥٤﴾ وَمَا مَنَعَ ٱلنَّاسَ أَن يُؤْمِنُوٓا۟ إِذْ جَآءَهُمُ ٱلْهُدَىٰ وَيَسْتَغْفِرُوا۟ رَبَّهُمْ إِلَّآ أَن تَأْتِيَهُمْ سُنَّةُ ٱلْأَوَّلِينَ أَوْ يَأْتِيَهُمُ ٱلْعَذَابُ قُبُلًا ﴿٥٥﴾ وَمَا نُرْسِلُ ٱلْمُرْسَلِينَ إِلَّا مُبَشِّرِينَ وَمُنذِرِينَ ۚ وَيُجَٰدِلُ ٱلَّذِينَ كَفَرُوا۟ بِٱلْبَٰطِلِ لِيُدْحِضُوا۟ بِهِ ٱلْحَقَّ ۖ وَٱتَّخَذُوٓا۟ ءَايَٰتِى وَمَآ أُنذِرُوا۟ هُزُوًا ﴿٥٦﴾ وَمَنْ أَظْلَمُ مِمَّن ذُكِّرَ بِـَٔايَٰتِ رَبِّهِۦ فَأَعْرَضَ عَنْهَا وَنَسِىَ مَا قَدَّمَتْ يَدَاهُ ۚ إِنَّا جَعَلْنَا عَلَىٰ قُلُوبِهِمْ أَكِنَّةً أَن يَفْقَهُوهُ وَفِىٓ ءَاذَانِهِمْ وَقْرًا ۖ وَإِن تَدْعُهُمْ إِلَى ٱلْهُدَىٰ فَلَن يَهْتَدُوٓا۟ إِذًا أَبَدًا ﴿٥٧﴾ وَرَبُّكَ ٱلْغَفُورُ ذُو ٱلرَّحْمَةِ ۖ لَوْ يُؤَاخِذُهُم بِمَا كَسَبُوا۟ لَعَجَّلَ لَهُمُ ٱلْعَذَابَ ۚ بَل لَّهُم مَّوْعِدٌ لَّن يَجِدُوا۟ مِن دُونِهِۦ مَوْئِلًا ﴿٥٨﴾ وَتِلْكَ ٱلْقُرَىٰٓ أَهْلَكْنَٰهُمْ لَمَّا ظَلَمُوا۟ وَجَعَلْنَا لِمَهْلِكِهِم مَّوْعِدًا ﴿٥٩﴾﴾

---

(١) أخرجه الطبري (٨/ ٢٣٩) برقم: (٢٣١٤٢)، وذكره ابن عطية (٣/ ٥٢٤)، وابن كثير (٣/ ٩٠)، والسيوطي (٤/ ٤١٤)، وعزاه لابن المنذر، وابن أبي حاتم.

(٢) أخرجه الطبري (٨/ ٢٤٠) برقم: (٢٣١٤٩)، وذكره الطبري (٨/ ٢٤١)، وذكره ابن عطية (٣/ ٥٢٣)، وذكره البغوي (٣/ ١٦٨)، وذكره ابن كثير (٣/ ٩٠) نحوه، والسيوطي في «الدر» (٤/ ٤١٤).

(٣) ذكره ابن عطية (٣/ ٥٢٣).

(٤) ينظر: «المحرر» (٣/ ٥٢٤).

(٥) ذكره ابن عطية (٣/ ٥٢٤).

(٦) أخرجه أحمد (٣/ ٧٥)، وابن حبان (٢٥٨١ ـ موارد)، والطبري (١٥/ ٢٦٥)، والحاكم (٤/ ٥٩٧)، من حديث أبي سعيد الخدري مرفوعاً.
وقال الحاكم: صحيح الإسناد ولم يخرجاه، ووافقه الذهبي، وصححه ابن حبان.

وقوله تعالى: ﴿ولقد صرفنا في هذا القرآن للنَّاس من كل مثلٍ وكان الإنسان أكْثَرَ شيء جدلاً﴾ ﴿الإنسان﴾ هنا يراد به الجنس، وقد استعمل ﷺ الآية على العموم في مروره بِعَلِيٍّ لَيْلاً، وأمْرِه له بالصلاة بالليل، فقال عليٌّ: إنما أنفُسُنَا يا رَسُولِ اللَّهِ بِيَدِ اللَّهِ، أو كما قال، فخرج ﷺ، وهو يضربُ فَخِذَه بيده، ويقول: ﴿وَكَانَ الإِنْسَانُ أَكْثَرَ شَيْءٍ جَدَلاً﴾[1].

وقوله سبحانه: ﴿وما منع الناس أنْ يؤمنوا إذ جاءهم الهدى...﴾ الآية: ﴿النَّاسِ﴾، هنا يراد بهم كفَّار عصر النبيِّ ﷺ، و﴿سنة الأولين﴾، هي عذاب الأمم المذكورة في القرآن، ﴿أو ياتيهم العذاب قُبُلاً﴾، أي: مقابلةً عياناً، والمعنى: عذاباً غير المعهود، فتظهر فائدة التقسيمِ، وقد وقَعَ ذلك بهم يَوْمَ بدرٍ، وكأنَّ حالهم تقتضي التأسُّف عليهم، وعلى ضلالهم ومصيرهم بآرائهم إلى الخُسْران ـ عافانا اللَّه من ذلك ـ.

و﴿يُدْحِضُوا﴾ معناه: يُزْهِقوا، «والدَّحَض»: الطين.

وقوله: ﴿فلن يهتدوا إذاً﴾: لفظ عامٌّ يراد به الخاصُّ ممن حتم اللَّه عليه أنه لا يؤمن، ولا يهتدي أبداً، كأبي جهل وغيره.

/ وقوله: ﴿بل لهم موعد﴾ قالت فرقة: هو أَجَلُ الموتِ، وقالت فرقة: هو عذاب الآخرة، وقال الطبري[2] هو يَوْمُ بَدْرٍ والحَشْر. ١٣٠٨أ

وقوله سبحانه: ﴿لن يجدوا من دونه موئلاً﴾، أي: لا يجدون عنه منجًى، يقال: وَأَلَ الرَّجُلُ يَئِلُ؛ إذ نجا، ثم عقَّب سبحانه توعُّدهم بذكْر الأمثلة من القَرى التي نَزَلَ بها ما تُوُعِّدَ هؤلاء بمثله، و﴿القُرَى﴾: المدن، والإشارة إلى عادٍ وثمود وغيرهم، وباقي الآية بيِّن.

قال * ص *: وقوله: ﴿لما ظلموا﴾ في ﴿لما ظلموا﴾: إشعارٌ بعلَّة الإهلاك؛ وبهذا استدلَّ ابن عُصْفُور على حرفية «لَمَّا»؛ لأن الظرف لا دلالة فيه على العِلِّيَّة.

﴿وَإِذْ قَالَ مُوسَىٰ لِفَتَىٰهُ لَآ أَبْرَحُ حَتَّىٰٓ أَبْلُغَ مَجْمَعَ ٱلْبَحْرَيْنِ أَوْ أَمْضِىَ حُقُبًا ﴿٦٠﴾﴾

وقوله سبحانه: ﴿وإذ قال موسى لفتاهُ لا أبرح...﴾ الآية: ﴿موسى﴾ هو ابنُ عمرانَ، وفتاه هو يُوشَعُ بْنُ نُونٍ، وفي الحديث الصحيح عن النبيِّ ﷺ، أن موسى عليه السلام جَلَسَ يَوْماً في مَجْلِسٍ لَبني إِسْرَائيلَ، وخَطَبَ، فأَبْلَغَ، فَقِيلَ لَهُ: هَلْ تَعْلَمُ أَحَداً أَعْلَمَ

(١) أخرجه البخاري (٨/ ٢٦٠) كتاب «التفسير» باب: «وكان الإنسان أكثر شيء جدلاً»، حديث (٤٧٢٤).
(٢) ينظر: «الطبري» (٨/ ٢٤٣).

مِنْكَ؟ قَالَ: لاَ، فَأَوْحَى اللَّهُ إِلَيْهِ: بَلَى عَبْدُنَا خَضِرٌ، فَقَالَ: يَا رَبِّ، دُلَّنِي عَلَى السَّبِيلِ إِلى لقيه، فَأَوْحَى اللَّهُ إِلَيْهِ أَنْ يَسِيرَ بطُولِ سَيْفِ البَحْرِ، حَتَّى يَبْلُغَ مَجْمَعَ البَحْرَيْنِ، فَإِذَا فَقَدَ الحُوتَ، فإِنَّهُ هُنَالِكَ، وأُمِرَ أَنْ يَتَزَوَّدَ حُوتاً، وَيَرْتَقِبَ زَوَالَهُ عَنْهُ، فَفَعَلَ مُوسى ذَلِكَ، وَقَالَ لِفَتَاهُ على جِهَةِ إِمْضَاءِ العَزِيمَةِ: لاَ أَبْرَحُ أَسِيرُ، أي: لاَ أَزَالُ، وإنما قال هذه المقالَةَ، وهو سائرٌ، قال السُّهَيْليُّ: كان موسى عليه السلام أعلَمَ بعلْمِ الظاهر، وكان الخَضِرُ أعلم بعلْم الباطنِ، وأسرارِ المَلَكُوتِ، فكانا بَحْرَيْن اجتمعاً بمجْمَعِ البَحْرَيْن، والخضرُ شَرِبَ من عَيْن الحَيَاةِ، فَهوَ حَيٌّ إِلى أن يخرج الدَّجَّال، وأنَّه الرجُلُ الذي يقتله الدَّجَّال، وقال البخاريُّ وطائفة من أهْل الحديث، منهم شيخُنا أبو بَكْرِ بْنُ العَرَبيِّ رحمه اللَّه: مات الخَضِرُ قبل انقضاء المِائَةِ من قوله ﷺ: «أَرَأَيْتَكُمْ لَيْلَتَكُمْ هَذِه، فإِنَّ إِلى رَأْسِ مِائَةِ عَامٍ مِنْهَا لا يَبْقَى عَلَى الأَرْضِ مِمَّنْ هُوَ عَلَيْهَا أَحَدٌ»[(١)] يعني من كان حيًّا حين قال هذه المقَالَةَ، وأما اجتماع الخضرِ مع النبيِّ ﷺ وتعزيته لأهْل بيته، فمرويٌّ من طرقٍ صِحَاحٍ، وصحَّ عن رسول اللَّه ﷺ؛ أنه قال: «إِنَّمَا سُمِّيَ الخَضِرَ؛ لأَنَّهُ جَلَسَ عَلَى فَرْوَةٍ بَيْضَاءَ، فاهْتَزَّتْ تَحْتَهُ خضراء»[(٢)].

قال الخطابي: الفروة[(٣)] وجه الأرض، ثم أنشد على ذلك شاهداً انتهى.

---

(١) أخرجه البخاري (٢/ ٥٤) كتاب «مواقيت الصلاة» باب: ذكر العشاء والعتمة، حديث (٥٦٤)، من حديث عبد اللَّه بن عمر.

(٢) أخرجه البخاري (٦/ ٤٩٩) كتاب «أحاديث الأنبياء» باب: حديث الخضر مع موسى، حديث (٣٤٠٢)، والترمذي (٥/ ٣١٣) كتاب «التفسير» باب: ومن سورة الكهف، حديث (٣١٥١)، وأحمد (٢/ ٣١٨)، وابن حبان (١٤/ ١٠٨ ـ ١٠٩) برقم: (٦٢٢٢)، والبغوي في «**معالم التنزيل**» (٣/ ١٧٢)، كلهم من طريق همام بن منبه، عن أبي هريرة به.
وقال الترمذي: هذا حديث حسن صحيح، والحديث ذكره السيوطي في «**الدر المنثور**» (٤/ ٤٢٤)، وزاد نسبته إلى ابن أبي حاتم.
تنبيه: وهم الحافظ نور الدين الهيثمي فأورد هذا الحديث في كتابه «**موارد الظمآن إلى زوائد ابن حبان**» رقم: (٢٠٩٢)، وشرط كتابه كما هو معروف أنه أورد ما هو زائد على «**الصحيحين**» من «**صحيح ابن حبان**». وللحديث شاهد من حديث ابن اعباس، ذكره السيوطي في «**الدر المنثور**» (٤/ ٤٢٤)، وعزاه إلى ابن عساكر.

(٣) الفرو الحشيش الأبيض وما أشبهه، وقال الحربي: الفروة من الأرض قطعة يابسة من حشيش. وعن ابن الأعرابي: الفروة أرض بيضاء ليس فيها نبات، وبهذا جزم الخطابي ومن تبعه، وحكي عن مجاهد أنه قيل له الخضر لأنه كان إذا صلى اخضر ما حوله. والخضر قد اختلف في اسمه قبل ذلك وفي اسم أبيه وفي نسبه وفي نبوته وفي تعميره، فقال وهب بن منبه: هو بليا بفتح الموحدة وسكون اللام وبعدها تحتانية، ووجد بخط الدمياطي في أول الاسم بنقطتين، وقيل: كالأول بزيادة ألف بعد الباء، وقيل: =

واختلف الناس في «مَجْمَعِ البَحْرَيْنِ»، فقال مجاهد وقتادة هو مَجْمَعُ بَحْر فارس وبَحْر الروم[(١)]، وقالت فرقة ﴿مَجْمَعَ البَحْرَيْنِ﴾: هو عند طَنْجَة، وقيل غير هذا، واختلف في «الحُقُب»، فقال ابن عباس وغيره: الحُقُب: أزمانٌ غير محدودة[(٢)]، وقال عبد اللَّه بن عمرو ثمانون[(٣)] سنة، وقال مجاهد: سبعون[(٤)]، وقيل: سنةٌ.

﴿فَلَمَّا بَلَغَا مَجْمَعَ بَيْنِهِمَا نَسِيَا حُوتَهُمَا فَٱتَّخَذَ سَبِيلَهُۥ فِى ٱلْبَحْرِ سَرَبًا ﴿٦١﴾ فَلَمَّا جَاوَزَا قَالَ لِفَتَىٰهُ ءَاتِنَا غَدَآءَنَا لَقَدْ لَقِينَا مِن سَفَرِنَا هَٰذَا نَصَبًا ﴿٦٢﴾ قَالَ أَرَءَيْتَ إِذْ أَوَيْنَآ إِلَى ٱلصَّخْرَةِ فَإِنِّى نَسِيتُ ٱلْحُوتَ وَمَآ أَنسَىٰنِيهُ إِلَّا ٱلشَّيْطَٰنُ أَنْ أَذْكُرَهُۥ وَٱتَّخَذَ سَبِيلَهُۥ فِى ٱلْبَحْرِ عَجَبًا ﴿٦٣﴾ قَالَ ذَٰلِكَ مَا كُنَّا نَبْغِ فَٱرْتَدَّا عَلَىٰٓ ءَاثَارِهِمَا قَصَصًا ﴿٦٤﴾ فَوَجَدَا عَبْدًا مِّنْ عِبَادِنَآ ءَاتَيْنَٰهُ رَحْمَةً مِّنْ عِندِنَا وَعَلَّمْنَٰهُ مِن لَّدُنَّا عِلْمًا ﴿٦٥﴾ قَالَ لَهُۥ مُوسَىٰ هَلْ أَتَّبِعُكَ عَلَىٰٓ أَن تُعَلِّمَنِ مِمَّا عُلِّمْتَ رُشْدًا ﴿٦٦﴾ قَالَ إِنَّكَ لَن تَسْتَطِيعَ مَعِىَ صَبْرًا ﴿٦٧﴾ وَكَيْفَ تَصْبِرُ عَلَىٰ مَا لَمْ تُحِطْ بِهِۦ خُبْرًا ﴿٦٨﴾ قَالَ سَتَجِدُنِىٓ إِن شَآءَ ٱللَّهُ صَابِرًا وَلَآ أَعْصِى لَكَ أَمْرًا ﴿٦٩﴾ قَالَ فَإِنِ ٱتَّبَعْتَنِى فَلَا تَسْـَٔلْنِى عَن شَىْءٍ حَتَّىٰٓ أُحْدِثَ لَكَ مِنْهُ ذِكْرًا ﴿٧٠﴾ فَٱنطَلَقَا حَتَّىٰٓ إِذَا رَكِبَا فِى ٱلسَّفِينَةِ خَرَقَهَا قَالَ أَخَرَقْتَهَا لِتُغْرِقَ أَهْلَهَا لَقَدْ جِئْتَ شَيْـًٔا إِمْرًا ﴿٧١﴾ قَالَ أَلَمْ أَقُلْ إِنَّكَ لَن تَسْتَطِيعَ مَعِىَ صَبْرًا ﴿٧٢﴾ قَالَ لَا تُؤَاخِذْنِى بِمَا نَسِيتُ وَلَا تُرْهِقْنِى مِنْ أَمْرِى عُسْرًا ﴿٧٣﴾ فَٱنطَلَقَا حَتَّىٰٓ إِذَا لَقِيَا غُلَٰمًا فَقَتَلَهُۥ قَالَ أَقَتَلْتَ نَفْسًا زَكِيَّةًۢ بِغَيْرِ نَفْسٍ لَّقَدْ جِئْتَ شَيْـًٔا نُّكْرًا ﴿٧٤﴾﴾

وقوله سبحانه: ﴿فلما بلغا مجمع بينهما﴾ الضمير في ﴿بينهما﴾: للبحرين، قاله

= اسمه الياس، وقيل: اليسع، وقيل: عامر، وقيل: خضرون ـ والأول أثبت ـ ابن ملكان بن فالغ بن عابر بن شالخ بن أرفشخذ بن سام بن نوح، فعلى هذا فمولده قبل إبراهيم الخليل لأنه يكون ابن عم جد إبراهيم، وقد حكى الثعلبي قولين في أنه كان قبل الخليل أو بعده، وقال وهب وكنيته أبو العباس، وروى الدارقطني في **«الأفراد»** من طريق مقاتل عن الضحاك، عن ابن عباس قال: هو ابن آدم لصلبه، وهو ضعيف منقطع، وذكر أبو حاتم السجستاني في **«المعمرين»** أنه ابن قابيل بن آدم رواه عن أبي عبيدة وغيره، وقيل: اسمه ارميا بن طيفاء حكاه ابن إسحاق، عن وهب، وارميا بكسر أوله وقيل: بضمه وأشبعها بعضهم واواً، واختلف في اسم أبيه فقيل: ملكان، وقيل: كليان، وقيل: عاميل وقيل: قابل والأول أشهر، وعن إسماعيل بن أبي أويس: هو العمر بن مالك بن عبد اللَّه بن نصر بن الأزد.
ينظر: **«فتح الباري»** (٧/ ٩٣ ـ ٩٤).

(١) أخرجه الطبري (٨/ ٢٤٦) برقم: (٢٣١٧٠)، (٨/ ٢٤٥)، برقم: (٢٣١٦٩)، وذكره ابن عطية (٣/ ٥٢٧)، وابن كثير (٣/ ٩٢).

(٢) أخرجه الطبري (٨/ ٢٤٦) برقم: (٢٣١٧٦) بنحوه، وذكره ابن عطية (٣/ ٥٢٨)، وابن كثير (٣/ ٩٢).

(٣) أخرجه الطبري (٨/ ٢٤٦) برقم: (٢٣١٧٣)، وذكره ابن عطية (٣/ ٥٢٨)، والبغوي (٣/ ١٧١)، وابن كثير (٣/ ٩٢).

(٤) أخرجه الطبري (٨/ ٢٤٦) برقم: (٢٣١٧٤)، وذكره ابن عطية (٣/ ٥٢٨)، وابن كثير (٣/ ٩٢) بنحوه.

مجاهد[١]، وفي الحديث الصحيح: «ثُمَّ انْطَلَقَ، وانْطَلَقَ مَعَهُ/ فَتَاهُ يُوشَعُ بْنُ نُونٍ، حَتَّى أَتَيَا ٣٠٨ب
الصَّخْرَةَ وَضَعَا رُؤُوسَهُمَا، فَنَامَا، واضْطَرَبَ الحُوتُ في المكتلِ، فَخَرجَ مِنْهُ فَسَقَطَ في البَحْرِ، واتَّخَذَ سَبِيلَهُ في البَحْرِ سَرَباً، أي: مسلكاً في جوفِ الماءِ، وأمْسَكَ اللَّهُ عَنِ الحُوتِ جَرْيَةَ المَاءِ، فَصَارَ عَلَيْهِ مِثْلُ الطَّاقِ، فَلَمَّا اسْتَيْقَظَ، نَسِيَ صَاحِبُهُ أَنْ يُخْبَرَهُ بالحُوتِ، فانْطَلَقَا بَقِّيةِ يَوْمِهَما، ولَيْلَتِهِما حَتَّى إِذَا كَانَ مِنَ الغَدِ قال موسى لفتاه: ﴿آتنا غداءنا لَقَدْ لقينا من سفرنا هذا نصباً﴾ ويعني بـ«النصب» تعب الطريق، قال: ولم يجدْ موسى النَّصَبَ حتَّى جاوَزَ المَكَان الذي أمره اللَّه به، قال له فتاه: ﴿أرأيتَ إذ أوينا إلى الصخرة فإني نسيتُ الحُوتَ﴾، يريد: ذكر ما جرى فيه، ﴿وما أنسانيه﴾، أي أن أذكره ﴿إلا الشيطان﴾، و﴿اتخذ سبيله في البحر عجباً﴾ قال: فكان للحوتِ سَرَباً ولموسى وفتاه عَجَباً، فقال موسَى: ﴿ذلك ما كنَّا نبغ فَارْتدا على آثارهما قَصَصاً﴾، قال: فرجعا يَقُصَّان آثارهما حَتَّى انتهيا إلى الصخرة، فإذا رجُلٌ مُسَجَّى بثوبٍ، فسَلَّم عليه موسى، فقال الخَضِرُ: وأَنَّى بأرضِكَ السَّلاَمَ قال: أَنَا مُوسَى، قَالَ: مُوسَى بَنِي إِسْرَائِيلَ؟ قَالَ: نَعَم، أَتَيْتُكَ لِتُعَلِّمَني ممَّا عُلِّمْتَ رُشْداً، ﴿قال: إنك لن تستطيعَ مَعِيَ صبراً﴾ يعني: لا تطيق أن تصبر على ما تراه من عملي لأن الظواهر التي هي عِلْمُكَ لا تعطيه، وكيف تُصْبِرُ على ما تراه خطأً، ولم تُخْبَرْ بوجه الحكمة فيه؟ يا موسى، إني على علْم من علْم اللَّه، علَّمنيه لا تَعْلَمُه، يريد: علْم الباطنِ، وأنْتَ على علْم من علم اللَّه علَّمكه اللَّه، لا أعلمه، يريد: علْمَ الظاهرِ، فقال له موسى: ﴿ستجدني إنْ شاء اللَّه صابراً ولا أعصِي لك أمراً﴾، فقال له الخضر: ﴿فإنِ اتبعتَنِي فَلاَ تَسْأَلْنِي عَنْ شيء حتى أُحْدِثَ لك منه ذكراً﴾، أي: حتى أشرح لك ما ينبغي شرْحُه، فانطلقا يمشيَانِ على ساحل البَحْرِ، فمرت بهم سفينةٌ، فكلَّموهم أنْ يحملوهم، فعرفوا الخَضِرَ، فحملوهم بغَيْر نَوْلٍ، يقول: بغير أجْر، فلما ركبا في السفينة، لم يُفْجَأْ موسى إلاَّ والخَضِرُ قد قلع لَوْحاً من ألواح السفينة بالقَدُوم، فقال له موسى؛ قومٌ حملونا بغير نَوْلٍ، عَمِدْتَّ إلى سفينتهم، فخرقْتَها لتغرق أهلها، ﴿لقد جئت شيئاً إِمْراً﴾، أي شنيعاً من الأمور، وقال مجاهد: الإِمْرُ المُنْكَر[٢]، ﴿قال ألم أقل إنك لن تستطيع معي صبراً * قال لا تؤاخذني بما نسيتُ ولا ترهقْنِي من أمْري عسراً﴾ قال أُبَيُّ بْنُ كعب، قال النبيُّ ﷺ: ﴿فكانَتِ الأُولى مِنْ مُوسَى نِسْيَاناً، قال: وَجَاءَ عُصْفُورٌ، فَوَقَعَ على حَرْفِ السَّفِينَةِ، فَنَقَرَ في البَحْرِ نُقْرَةً، فَقَالَ لَهُ الخَضِرُ: ما عِلْمِي وعلْمُكَ مِنْ عِلْم اللَّهِ إلاَّ مِثْلُ مَا نَقَصَ هَذَا العُصْفُورُ مِنْ هَذَا البَحْرِ»،

---

(١) أخرجه الطبري (٨/ ٢٤٧) برقم: (٢٣١٧٩)، وذكره ابن عطية (٣/ ٥٢٨).

(٢) أخرجه الطبري (٨/ ٢٥٧) برقم: (٢٣٢١٨)، وذكره ابن عطية (٣/ ٥٣١)، وابن كثير (٣/ ٩٧).

١٣٠٩ وفي رواية: «واللَّهِ، مَا عِلْمِي وعِلْمُكَ في جَنْبِ عِلْمِ اللَّهِ إلاَّ كما أَخَذَ / هَذَا الطَّائِرُ بِمنْقَارِهِ من البَحْر»، وفي رواية: «مَا عِلْمي وعِلْمُكَ وعِلْمُ الخَلاَئِقِ في عِلْمِ اللَّهِ إلاَّ مِقْدَارُ مَا غَمَسَ هذا العُصْفُورُ منقاره»[1].

قال[2] * ع *: وهذا التشبيهُ فيه تجوُّز؛ إذ لا يوجد في المحْسُوسَات أقوى في القِلَّة من نقطة بالإضافة إلى البحر، فكأنها لا شَيْءَ، ولم يتعرَّض الخَضِرُ لتحرير موازَنَةٍ بين المِثَال وبَيْنَ عِلْم اللَّه تعالى، إذ علمه سبحانه غير متناهٍ، ونُقَطُ البحر متناهيةٌ، ثم خَرَجَ من السفينة، فبينما هما يَمْشِيَانِ على السَّاحل، إذ أبصر الخضرُ غُلاَماً يَلْعَبُ مع الغِلْمَان، فأخذ الخَضِرُ رَأْسَهُ بيده، فاقتلعه فَقَتَلَهُ، فقال له موسى: أقتلت نفساً زاكية.

قال[3] * ع *: قيل: كان هذا الغلامُ لم يبْلُغ الحُلْم، فلهذا قال موسى: نَفْساً زاكية، وقالت فرقة: بل كان بالغاً.

وقوله: ﴿بغير نفس﴾ يقتضي أنه لو كان عَنْ قَتْلِ نفسٍ، لم يكن به بأْسٌ، وهذا يدلُّ على كِبَرِ الغلام، وإلا فلو كان لم يحتلم، لم يجبْ قتله بَنَفْس ولا بغير نفْس. * ت *: وهذا إذا كان شَرْعُهم كَشَرْعنا، وقد يكونُ شرعهم أنَّ النفْسَ بالنفْسِ عموماً في البالغ وغيره، وفي العَمْد والخطأ؛ فلا يلزم من الآية ما ذَكَرَ.

وقوله: ﴿لقد جئت شيئاً نُكْرَاً﴾ معناه: شيئاً ينكر.

قال * ع *[4]: ونصف القرآن بِعَدِّ الحروف. انتهى إلى النون من قوله: ﴿نكراً﴾.

﴿۞ قَالَ أَلَمْ أَقُل لَّكَ إِنَّكَ لَن تَسْتَطِيعَ مَعِيَ صَبْرًا ﴿٧٥﴾ قَالَ إِن سَأَلْتُكَ عَن شَيْءٍ بَعْدَهَا فَلَا تُصَاحِبْنِي قَدْ بَلَغْتَ مِن لَّدُنِّي عُذْرًا ﴿٧٦﴾ فَانطَلَقَا حَتَّىٰ إِذَا أَتَيَا أَهْلَ قَرْيَةٍ اسْتَطْعَمَا أَهْلَهَا فَأَبَوْا أَن يُضَيِّفُوهُمَا فَوَجَدَا فِيهَا جِدَارًا يُرِيدُ أَن يَنقَضَّ فَأَقَامَهُ ۖ قَالَ لَوْ شِئْتَ لَتَّخَذْتَ عَلَيْهِ أَجْرًا ﴿٧٧﴾ قَالَ هَٰذَا فِرَاقُ بَيْنِي وَبَيْنِكَ ۚ سَأُنَبِّئُكَ بِتَأْوِيلِ مَا لَمْ تَسْتَطِع عَّلَيْهِ صَبْرًا ﴿٧٨﴾ أَمَّا السَّفِينَةُ فَكَانَتْ لِمَسَاكِينَ يَعْمَلُونَ فِي الْبَحْرِ فَأَرَدتُّ أَنْ أَعِيبَهَا وَكَانَ وَرَاءَهُم مَّلِكٌ يَأْخُذُ كُلَّ سَفِينَةٍ غَصْبًا ﴿٧٩﴾ وَأَمَّا الْغُلَامُ فَكَانَ أَبَوَاهُ مُؤْمِنَيْنِ فَخَشِينَا أَن يُرْهِقَهُمَا طُغْيَانًا وَكُفْرًا ﴿٨٠﴾ فَأَرَدْنَا أَن يُبْدِلَهُمَا رَبُّهُمَا خَيْرًا مِّنْهُ زَكَاةً وَأَقْرَبَ رُحْمًا ﴿٨١﴾

---

(١) أخرجه الحاكم (٢/ ٣٦٩) من حديث أبي بن كعب، وقال الحاكم: صحيح على شرط الشيخين، ووافقه الذهبي.

(٢) ينظر: «المحرر الوجيز» (٣/ ٥٣١).

(٣) ينظر: «المحرر الوجيز» (٣/ ٥٣٢).

(٤) ينظر: «المحرر الوجيز» (٣/ ٥٣٢).

وَأَمَّا ٱلْجِدَارُ فَكَانَ لِغُلَٰمَيْنِ يَتِيمَيْنِ فِى ٱلْمَدِينَةِ وَكَانَ تَحْتَهُۥ كَنزٌ لَّهُمَا وَكَانَ أَبُوهُمَا صَٰلِحًا فَأَرَادَ رَبُّكَ أَن يَبْلُغَآ أَشُدَّهُمَا وَيَسْتَخْرِجَا كَنزَهُمَا رَحْمَةً مِّن رَّبِّكَ ۚ وَمَا فَعَلْتُهُۥ عَنْ أَمْرِى ۚ ذَٰلِكَ تَأْوِيلُ مَا لَمْ تَسْطِع عَّلَيْهِ صَبْرًا ﴿٨٢﴾

﴿قال ألم أقل لك إنك لن تستطيع معي صبراً﴾ قال: وهذه أشدُّ من الأولى - ﴿قال إن سألتك عن شَيْءٍ بعدها فلا تصاحبني قد بلغتَ من لَدُنِّي عذراً * فانطلقا حتى إذا أتيا أهْل قرية استطعما أهلها فأبوا أن يضيفوهما فوجدا فيها جداراً يريد أن ينقض﴾، قال: مائل، فقال الخَضِرُ بيده هكذا، فأقامه، فقال موسى: قومٌ أتيناهم، فلم يُطْعِمُونا، ولم يضيِّفونا ﴿لو شِئْتَ لتخذت عليه أجراً﴾ قال سعيدُ بنُ جُبَيْر: أجراً نأكله[1] - «قال هذا فراق بيني وبينك» إلى قوله: ﴿ذلك تأويلُ ما لم تسطع عليه صبراً﴾، فقال رسول اللَّه ﷺ: وَدِدْنَا أَنَّ مُوسَى كَانَ صَبَرَ حَتَّى يُقَصَّ عَلَيْنَا مِنْ خَبَرِهِمَا»[2] قال سعيد: فكان ابن عباس يَقْرأُ: «وَكَانَ أَمَامَهُمْ مَلِكٌ يَأْخُذُ كُلَّ سَفِينَةٍ [صَالِحَةٍ] غَصْباً»، وكان يقرأ: «وأَمَّا الغُلاَمُ [فَكَانَ كَافِراً] وكَانَ أَبَواهُ مُؤْمِنَيْنِ»، وفي رواية للبخاريِّ: يزعمون عن غَيْر سعيدِ بْنِ جُبَيْر؛ أنَّ اسم المَلِكِ: هُدَدُ بْنُ بُدَدٍ، والغلام المقتولُ اسمه يزعمون حَيْسُورُ، ويقال: جَيْسُورَ مَلِكٌ ﴿يأخذ كلَّ سفينةٍ غصباً﴾، فأردتُ إذا هِيَ مَرَّتْ به أنْ يَدَعَها لِعَيْبها[3]، فإذا جَاوَزُوا أَصْلَحُوها، فانتفعوا بها، ومنهم من يقول: سَدُّوها بقَارُورة، ومنهم من يقول بالقَارِ، كان أبواه مُؤمنَيْن، وكان كافراً، ﴿فخشينا أنْ يرهقهما طُغياناً وكُفْراً﴾ أنْ يحملهما حبُّه على أنْ يتابعاه على دينه، ﴿فأردنا أنْ يبدلهما ربهما خيراً منه زكاةً﴾ لقوله: «أقتلْتَ نفساً زاكية»، ﴿وأقْرَب رحماً﴾ هما به أرحم منهما بالأول الذي قتله خَضِر، وزعم غير سعيد أنهما أُبْدلا جاريةً، وأما داوُدُ بن أبي عاصِمٍ، فقال عن غير واحدٍ: إنها جاريةٌ. انتهى لفظُ البخاريِّ.

* ت *: وقد تحرَّينا/ في هذا المختصر بحَمْد اللَّه التحقيقَ فيما علَّقناه جُهْد الاستطاعة، واللَّه المستعان، وهو المسؤول أن ينفع به بجُوده وكَرَمِهِ. ٣٠٩ب

قال * ع *[4]: ويشبه أنْ تكون هذه القصَّة أيضاً أصلاً للآجالِ في الأحكام التي هي

---

(١) ذكره ابن عطية (٣/ ٥٣٤)، وذكره السيوطي في «الدر المنثور» (٣/ ٤٢٠)، وعزاه لعبد بن حميد، ومسلم، وابن مردويه.

(٢) تقدم تخريجه.

(٣) أخرجه البخاري (٨/ ٢٦٢، ٢٧٧) كتاب «التفسير»، حديث (٤٧٢٥ - ٤٧٢٦ - ٤٧٢٧) من طريق سعيد بن جبير، عن ابن عباس.

(٤) ينظر: «المحرر الوجيز» (٣/ ٥٣٢).

ثَلاثَةٌ، وأيام التلوم ثلاثةٌ، فتأمَّله.

وقوله سبحانه: ﴿فأبوا أن يضيفوهما﴾ وفي الحديث: «أَنَّهُمَا كَانَا يَمْشِيَانِ عَلَى مَجَالِسِ أُولَئِكَ القَومِ يَسْتَطْعِمَانِهِمْ».

قال * ع *[1]: وهذه عبرة مصرِّحة بهوان الدنيا على اللَّه عزَّ وجلَّ. * ص *: وقوله: ﴿فراق بيني﴾ الجمهور[2] بإضافة «فِرَاق»، أبو البقاء، تفريقُ وَصْلِنا، وقرأ ابن أبي عَبْلَةَ «فِراقٌ» بالتنوين[3]، أبو البقاء و«بَيْنَ»: منصوبٌ على الظرفِ انتهى.

قال[4] * ع *: و﴿وراءهم﴾ هو عندي على بابه، وذلك أن هذه الألفاظ إنما تجيء مراعًى بها الزمانُ، وذلك أنَّ الحادث المقدَّم الوُجُودِ هو الأمامُ، والذي يأتي بَعْدُ هو الوَرَاء، وتأمَّل هذه الألفاظ في مواضِعِها حيْثُ وردَتْ تجدها تَطَّرد، ومِن قرأ[5]: «أَمامَهُمْ»، أراد في المكان.

قال[6] * ع *: وفي الحديث، «أنَّ هَذَا الغُلاَمَ طُبِعَ يَوْمَ طُبِعَ كافِراً»، والضمير في «خشينا» للخضِرِ، قال الداوديُّ: قوله: ﴿فخشينا أنْ يرهقهما﴾، أي: علمنا انتهى. «والزَكَاةُ» شرف الخُلُق والوقارُ والسكينةُ المنطويةُ على خَيْرٍ ونيَّة، «والرُّحْم» الرحمة، وروي عن ابن جُرَيْج، أنهما بُدِّلا غلاماً مسْلِماً[7]، وروي عنه أنهما بُدِّلا جاريةً، وحكى النَّقَّاش أنها وَلَدَتْ هي وَذُرِّيَّتُها سبعين نبيًّا، وذكره المهدويُّ عن ابن عباس[8]، وهذا بعيدٌ، ولا تُعْرَف كثرة الأنبياءِ إلا في بني إسرائيل، وهذه المرأة لم تكُنْ فيهم، واختلف النَّاسُ في هذا الكنز المذكور هنا، فقال ابن عباس: كان عِلْماً في صُحُف مدفونةٍ[9]، وقال عمر مولى غَفْرَة: كان لَوْحاً من ذَهَبٍ قد كُتِبَ فيه: «عجباً للموقِنِ بالرِّزْقِ كيف يَتْعَبُ، وعجباً للموقِنِ بالحسابِ كيف يَغْفَلُ، وعجباً للموقِنِ بالمَوْتِ كيف يَفْرَحُ»، وروي نحو هذا مما هو في

---

(١) ينظر: «المحرر الوجيز» (٣/ ٥٣٣).

(٢) ينظر: «البحر المحيط» (٦/ ١٤٤)، و«الدر المصون» (٤/ ٤٧٦).

(٣) ينظر: «الكشاف» (٢/ ٧٤٠)، و«البحر المحيط» (٦/ ١٤٤)، و«الدر المصون» (٤/ ٤٧٦).

(٤) ينظر: «المحرر الوجيز» (٣/ ٥٣٥).

(٥) وقرأ بها ابن عباس، وابن جبير، كما في «الجامع لأحكام القرآن» (١١/ ٢٤).

(٦) ينظر: «المحرر الوجيز» (٣/ ٥٣٦).

(٧) أخرجه الطبري (٨/ ٢٦٧) برقم: (٢٣٢٥٠) بنحوه، وذكره ابن عطية (٣/ ٥٣٦)، والبغوي (٣/ ١٧٧)، وابن كثير (٣/ ٩٨).

(٨) ذكره ابن عطية (٣/ ٥٣٦).

(٩) أخرجه الطبري (٨/ ٢٦٨) برقم: (٢٣٢٥٦)، وذكره ابن عطية (٣/ ٥٣٧)، وابن كثير (٣/ ٩٨).

معناه، وقال الداوديُّ: ﴿كان تحته كَنْزٌ لهما﴾، عن النبي ﷺ قال: «ذَهَبٌ وفِضَّة» انتهى، فإن صحَّ هذا الحديثُ، فلا نظر لأحَدٍ معه، فاللَّه أعلم أيَّ ذلك كَانَ.

وقوله سبحانه: ﴿وكان أبوهما صالحاً﴾ ظاهر اللفظِ، والسابقُ منه إلى الذهنِ أنه والدهما دِنْيَةً[1]، وقيل: هو الأب السابعُ، وقيل: العاشر، فَحُفِظَا فيه، وفي الحديثِ: «إنَّ اللَّهَ تَعَالَى يَحْفَظُ الرَّجُلَ الصَّالِحَ في ذُرِيتِهِ»، وقول الخضر: ﴿وما فعلته عن أمري﴾، يقتضي أنه نَبِيٌّ، وقد اختلف فيه، فقيل: هو نبيٌّ، وقيل: عَبْدٌ صالح، وليس بنبيٍّ؛ وكذلك اختلف في موته وحياته، واللَّه أعلم بجميع ذلك، ومما يقضي بموت الخَضِر قوْلُه ﷺ: «أَرَأَيْتَكُمْ لَيْلَتَكُمْ هَذِهِ، فَإِنَّ إِلى رَأْسِ مِائَةٍ مِنْهَا لاَ يَبْقَى مِمَّنْ هُوَ اليَوْمَ على ظَهْرِ الأَرضِ أحد»[2].

قال القرطبيُّ في «**تذكرته**»: وذكر عن عمرو بن دِينَارٍ: الخَضِرُ وإلياسُ عليهما السلام حَيَّانِ، فإذا رفع القرآن ماتا/ قال القرطبيُّ: وهذا هو الصحيحُ انتهى، وحكاياتُ مَنْ رأى الخَضِرَ من الأولياء لا تحصَى كثرة فلا نطيلُ بَسْردها، وانظر «**لطائِفَ المِنَن**» لابن عطاء اللَّه. ٣١٠أ

وقوله: ﴿ذلك تأويل﴾: أي مآل، وحكى السُّهَيْليُّ أنه لما حان للخَضِر وموسى أن يفترقا، قال له الخَضر: لو صَبَرْتَ، لأَتَيْتَ عَلَى أَلْفِ عَجَبٍ، كلُّها أعجبُ ممَّا رأَيْتَ، فبكى موسى، وقالَ للخَضِر: أَوْصِنِي يَرْحَمُكَ اللَّهُ، فقال: يا مُوسَى، اجْعَلْ همَّك في معادِكَ، ولا تَخُضْ فيما لا يَعْنِيك، ولا تأمَنْ مِنَ الخوفِ في أَمْنِكَ، ولا تَيْئَس من الأمن في خوفك، وتدَّبر الأمورَ في علانيتِكَ، ولا تَذَر الإحسانَ في قُدْرتك، فقال له موسى: زِدْنِي يرحمك اللَّه، فقال له الخَضِر: يا مَوسَى، إِياكَ واللَّجَاجَةُ، ولا تَمْشِ في غير حَاجَةٍ، ولا تَضْحَكْ من غَيْر عَجَبٍ، ولا تعير أحداً، وابكِ على خطيئتك يَا بْنَ عِمران. انتهى.

﴿وَيَسْـَٔلُونَكَ عَن ذِى ٱلْقَرْنَيْنِ ۖ قُلْ سَأَتْلُوا۟ عَلَيْكُم مِّنْهُ ذِكْرًا ﴿٨٣﴾ إِنَّا مَكَّنَّا لَهُۥ فِى ٱلْأَرْضِ وَءَاتَيْنَٰهُ
مِن كُلِّ شَىْءٍ سَبَبًا ﴿٨٤﴾ فَأَتْبَعَ سَبَبًا ﴿٨٥﴾ حَتَّىٰٓ إِذَا بَلَغَ مَغْرِبَ ٱلشَّمْسِ وَجَدَهَا تَغْرُبُ فِى عَيْنٍ حَمِئَةٍ وَوَجَدَ
عِندَهَا قَوْمًا ۗ قُلْنَا يَٰذَا ٱلْقَرْنَيْنِ إِمَّآ أَن تُعَذِّبَ وَإِمَّآ أَن تَتَّخِذَ فِيهِمْ حُسْنًا ﴿٨٦﴾ قَالَ أَمَّا مَن ظَلَمَ فَسَوْفَ نُعَذِّبُهُۥ
ثُمَّ يُرَدُّ إِلَىٰ رَبِّهِۦ فَيُعَذِّبُهُۥ عَذَابًا نُّكْرًا ﴿٨٧﴾ وَأَمَّا مَنْ ءَامَنَ وَعَمِلَ صَٰلِحًا فَلَهُۥ جَزَآءً ٱلْحُسْنَىٰ ۖ وَسَنَقُولُ لَهُۥ مِنْ أَمْرِنَا

---

(١) يقال: هو ابن عمي دِنْيَةً، إذا كان ابن عمه لحًا.
ينظر: «**لسان العرب**» (١٤٣٦).

(٢) تقدم تخريجه.

يُسْرًا ﴿٨٨﴾ ثُمَّ أَتْبَعَ سَبَبًا ﴿٨٩﴾ حَتَّىٰٓ إِذَا بَلَغَ مَطْلِعَ ٱلشَّمْسِ وَجَدَهَا تَطْلُعُ عَلَىٰ قَوْمٍ لَّمْ نَجْعَل لَّهُم مِّن دُونِهَا سِتْرًا ﴿٩٠﴾ كَذَٰلِكَ وَقَدْ أَحَطْنَا بِمَا لَدَيْهِ خُبْرًا ﴿٩١﴾ ثُمَّ أَتْبَعَ سَبَبًا ﴿٩٢﴾﴾

وقوله سبحانه: ﴿ويسألونك عن ذي القرنين. . .﴾ الآية: «ذو القرنين»، هو المَلِكُ الإسْكَنْدَرُ اليُونَانِيُّ، واختلف في وَجْه تسميته بـ «ذي القَرْنَيْنِ» وأحسنُ ما قيل فيه: أنه كان ذا ظَفِيرَتَيْنِ، من شَعْرهما قرناه، والتمكينُ له في الأرض: أنه مَلَكَ الدنيا، ودانَتْ له الملوك كلها، وروي أن جميع من مَلَكَ الدنيا كلَّها أربعةٌ، مُؤْمِنَانِ وكافران؛ فالمُؤْمِنَانِ: سُلَيْمَانُ بْنُ دَاوُدَ عليهما السلام، والإسْكَنْدَرُ، والكافِرَانِ: نُمْرُود، وبُخْتَ نَصَّرَ.

وقوله سبحانه: ﴿وآتيناه من كل شيء سبباً﴾ معناه: علْماً في كل أمْرٍ، وأقيسةً يتوصَّل بها إلى معرفة الأشياء، وقوله: ﴿كل شيء﴾ عمومٌ معناه الخصوص في كلِّ ما يمكنه أنْ يعلمه ويحتاجُ إلَيْه، وقوله: ﴿فأتبع سبباً﴾، أي: طريقاً مسلوكةً، وقرأ نافع وابن كثير[1]: وحفص عن عاصم: «في عَيْنٍ حِمِئَة»، أي: ذاتِ حَمْأة، وقرأ الباقون: «في عَيْنٍ حَامِيَةٍ»، أي: حارَّة، وذهب[2] الطبريُّ إلى الجمع بين الأمرين، فقال: يحتملُ أن تكون العين حارَّة ذاتَ حَمْأة؛ واستدلَّ بعضُ الناس على أن ذا القرنَيْن نبيٌّ بقوله تعالى: ﴿قلنا يا ذا القرنين﴾، ومن قال: إنه ليس بنبيٍّ، قال كانت هذه المقالةُ مِنَ اللَّهِ له بإلهامٍ.

قال * ع *[3]: والقول بأنه نبيٌّ ضعيفٌ، و﴿إما أن تعذب﴾ معناه: بالقَتْلِ على الكُفْر، ﴿وإما أن تتخذ فيهم حسناً﴾، أي: إن آمنوا، وذهب الطبري[4] إلى أنَّ اتخاذه الحُسْن هو الأسْرُ مع كُفْرهم، ويحتمل أنْ يكون الاتخاذ ضَرْبَ الجزية، ولكنْ تقسيم ذي القرنين بعد هذا الأمْر إلى كفر وإيمان يردُّ هذا القوْلَ بعْضَ الردِّ، و﴿ظلَم﴾؛ في هذه الآية: بمعنى كَفَر، وقوله: ﴿عذاباً نُكْراً﴾، أي: تنكره الأوهام، لِعَظَمِهِ، وتستهوله، و﴿الحسنَى﴾ يراد بها الجَنَّة.

وقوله تعالى: ﴿ثم أتبع سبباً﴾ المعنى: ثم سلك ذو القرنين الطُّرُق المؤدِّية إلى مَقْصِده، وكان ذو القرنَيْن، على ما وقع في كُتُب التاريخ يَدُوسُ الأرض بالجيوشِ الثِّقَال،

---

(١) ينظر: «السبعة» (٣٩٨)، و«الحجة» (٥/ ١٦٩)، و«إعراب القراءات» (١/ ٤١٢)، و«معاني القراءات» (٢/ ١٢١)، و«حجة القراءات» (٤٢٨)، و«العنوان» (١٢٤)، و«شرح الطيبة» (٥/ ١٨)، و«شرح شعلة» (٤٧٨)، و«إتحاف» (٢/ ٢٢٣).

(٢) ينظر: «الطبري» (٨/ ٢٧٤).

(٣) ينظر: «المحرر الوجيز» (٣/ ٥٣٩).

(٤) ينظر: «تفسير الطبري» (٨/ ٢٧٥).

والسِّيرةِ الحميدةِ، والحَزْمِ المستيقِظِ، والتأييدِ المتواصِلِ، وتقوى اللَّه عزَّ وجلَّ، فما لقي أُمَّةً، ولامَرَّ بمدينةٍ إلا ذَلَّتْ ودَخَلَتْ في طاعته، وكُلُّ من/ عارضه أوْ توقَّف عن أمْره، ٣١٠ب جعله عظةً وآيةً لغيره، وله في هذا المعنى أخبارٌ كثيرةٌ وغرائبُ، مَحَلُّ ذكرها كُتُبُ التاريخ.

وقوله: ﴿وجدها تطلع على قوم﴾ المراد بـ«القوم» الزِّنْج، قاله قتادة[1]، وهم الهنود وما وراءهم، وقال الناس في قوله سبحانه: ﴿لم نجعلْ لهم من دونها ستراً﴾ معناه: أنهم ليس لهم بنيانٌ، إذ لا تحتمل أرضهم البناءَ وإنما يدخلون مِنْ حَرِّ الشمس في أسْرَابٍ، وقيل: يدخلون في مَاءِ البَحْر؛ قاله الحسن[2] وغيره، وأكْثَرَ المفسِّرون في هذا المعنى، والظاهر من اللفظ أنها عبارة بَلِيغَةٌ عن قُرْب الشمس منهم، ولو كان لهم أسرابٌ تغني لكان سِتْراً كثيفاً.

وقوله: ﴿كذلك﴾ معناه: فَعَلَ معهم كَفِعْله مع الأولين أهْلِ المَغْرب، فأوجز بقوله: ﴿كذلك﴾.

﴿حَتَّىٰٓ إِذَا بَلَغَ بَيْنَ ٱلسَّدَّيْنِ وَجَدَ مِن دُونِهِمَا قَوْمًا لَّا يَكَادُونَ يَفْقَهُونَ قَوْلًا ﴿٩٣﴾ قَالُواْ يَٰذَا ٱلْقَرْنَيْنِ إِنَّ يَأْجُوجَ وَمَأْجُوجَ مُفْسِدُونَ فِى ٱلْأَرْضِ فَهَلْ نَجْعَلُ لَكَ خَرْجًا عَلَىٰٓ أَن تَجْعَلَ بَيْنَنَا وَبَيْنَهُمْ سَدًّا ﴿٩٤﴾ قَالَ مَا مَكَّنِّى فِيهِ رَبِّى خَيْرٌ فَأَعِينُونِى بِقُوَّةٍ أَجْعَلْ بَيْنَكُمْ وَبَيْنَهُمْ رَدْمًا ﴿٩٥﴾﴾

وقوله: ﴿حتى إذا بَلَغَ بين السَّدَّيْن...﴾ الآية: «السَّدَّان»، فيما ذكر أهل التفسير: جبلان سَدَّا مسالك تلك الناحية، وبَيْنَ طَرَفي الجبلين فَتْحٌ هو موضع الرَّدْم، وهذان الجَبَلان في طَرَفِ الأرضِ ممَّا يلي المَشْرِق، ويظهر من ألفاظ التواريخُ؛ أنهما إلى ناحية الشمال.

وقوله تعالى: ﴿ووجد عندها قوماً﴾: قال السُّهَيْليُّ: هم أهل جابلَص، ويقال لها بالسُّرْيانية «جَرْجيسَا» يسكنها قومٌ مِنْ نَسْل ثمود بقيتهم الذين آمنوا بصالح.

وقوله تعالى: ﴿وجدها تطلع على قوم﴾ هم: أهلُ جابَلَقَ، وهم من نسل مؤمني قوم عاد الذين آمنوا بهود، ويقال لها بالسُّرْيانيَّة: «مَرْقِيسيَا» ولكل واحدةٍ من المدينَتَيْنِ عَشَرة آلاف بابٍ، بين كلِّ بابين فرسَخٌ، ومر بهم نبيُّنا محمَّد ﷺ ليلةَ الإسراء، فدعاهم، فأجابوه، وآمنوا به، ودعا من ورائهم من الأمم، فلم يجيبوه في حديثٍ طويلٍ رواه الطبريُّ عن مقاتل بن حَيَّان، عن عكرمة عن ابن عباس، عن النبي ﷺ، واللَّه أعلم. انتهى،

---

(١) أخرجه الطبري (٨/ ٢٧٧) برقم: (٢٣٣١٧)، وابن عطية (٣/ ٥٤٠)، وابن كثير (٣/ ١٠٣)، والسيوطي (٤/ ٤٤٨)، وعزاه لعبد الرزاق، وابن أبي حاتم.

(٢) أخرجه الطبري (٨/ ٢٧٦) برقم: (٢٣٣١٤) بنحوه، والبغوي (٣/ ١٧٩).

٥٤٢ ـــــــ

المناولة، وإعمالُ القوَّة «والزُّبَر» جمع زُبْرة، وهي القطعة العظيمة منه، والمعنى: فرَصَفَه وبنَاه ﴿حتى إذا ساوى بين الصَّدَفَيْن﴾، وهما الجبلان، وقوله: ﴿قال انفخوا...﴾ إلى آخر الآية، معناه: أنه كان يأمر بوَضْع طاقة من الزُّبَر والحجارةِ، ثم يوقد عليها حَتَّى تحمَى ثم يؤتَى بالنُّحَاس المُذَاب أو بالرصاص أو بالحديد؛ بحسب الخلافِ في «القِطْر»، فيفرغه على تلك الطاقة المنضَّدة، فإذا التأم واشتدَّ، استأنَفَ رَصْفَ طاقةٍ أخرى إلى أن استوَى العَمَلُ، وقال أكثر المفسِّرين: «القِطْر»: النُّحَاس المُذَابُ، ويؤيِّد هذا ما روي أنَّ النبيَّ ﷺ جَاءَهُ رَجُلٌ فَقَالَ: يَا رَسُولَ اللَّه، إنِّي رَأَيْتُ سَدَّ يأْجُوجُ ومَأْجُوجَ، فَقَالَ: كَيْفَ رَأَيْتَهُ؟ قَالَ: رَأَيْتُهُ كَالبُرْدِ المُحَبَّر؛ طَرِيقَةٌ صَفْرَاءُ، وَطَرِيقَةٌ حَمْرَاءُ، وطَرِيقَةٌ سَوْدَاءُ، فَقَالَ النبيُّ ﷺ «قَدْ رَأَيْتَهُ»[1] و﴿يظهروه﴾ ومعناه: يعلونه بُصعُودٍ فيه؛ ومنه قوله في «**الموطَّإ**»، «والشَّمْسُ في حُجرتها قَبْل أَنْ تَظْهَرَ»، ﴿وما استطاعوا له نَقْباً﴾ لبُعْد عَرْضه وقوَّته، ولا سبِيلَ سَوى هذين: إما ارتقاءٌ، وإما نَقْب، وروي أن في طُولَه ما بَيْنَ طرفَي الجبلَيْنِ مِائَة فَرْسَخ، وفي عَرْضه خمسينَ فرسخاً، وروي غير هذا مما لم نَقِفْ على صحَّته، فاختصرناه، إذ لا غاية للتخرُّص؛ وقوله في الآية ﴿انفخوا﴾ يريد بالأَكْيَار.

وقوله: ﴿هذا رحمة من ربي...﴾ الآية: القائل ذو القرنين، وأشار بـ ﴿هذا﴾ إلى الرَّدْم والقوةِ عليه، والانتفاعِ به، والوعدُ يحتملُ أنْ يريد به يوم القيامة، ويحتمل أن يريد به وقْتَ خروجِ يأجُوجَ ومأجوج، وقرأ[2] نافع وغيره: «دَكًّا» مصدر «دَكَّ يَدُكُّ»، إذا هدم ورض، ونَاقَةٌ دَكَّاء لا سَنَام لها، والضمير في ﴿تركنا﴾ للَّه عزَّ وجلَّ.

وقوله: ﴿يومئذ﴾ يحتمل أنْ يريد به يوم القيامة، ويحتمل أنْ يريد به يَوْمَ كمالِ السَّدِّ، والضميرُ في قوله: ﴿بعضهم﴾ على هذا ليأجوجَ ومأجُوجَ، واستعارة المَوْج لهم عبارةٌ عن الحَيْرة، وتردُّدِ بعضهم في بَعْضٍ، كالمُوَلَّهينَ مِنْ هَمٍّ وخوفٍ ونحوه، فشبَّههم بموجِ البَحْر الذي يضطرب بعضُه في بعض.

وقوله: ﴿ونفخ في الصور...﴾ إلى آخر الآية: يعني به يومَ القيامة بلا احتمالِ

= ينظر: «**إتحاف**» (٢/ ٢٢٧)، و«**المحرر الوجيز**» (٣/ ٥٤٣)، و«**الحجة للقراء السبعة**» (٥/ ١٧٧ ـ ١٧٨)، و«**معاني القراءات**» (٢/ ١٢٦)، و«**شرح شعلة**» (٤٨٢).

(١) ينظر: «**تفسير القرطبي**» (١١/ ٦٢).

(٢) وقرأ بها أبو عمرو، وابن عامر.
ينظر: «**السبعة**» (٤٠٢)، و«**الحجة**» (٥/ ١٨٢)، و«**إعراب القراءات**» (١/ ٤٢٢)، و«**حجة القراءات**» (٤٣٥)، و«**العنوان**» (١٢٥)، و«**إتحاف**» (٢/ ٢٢٨).

٥٤٤ ـــــــ

تعالى: ﴿قل هل ننبئكم بالأخسرين أعمالاً﴾ الآية: المعنى قل لهؤلاء الكفرة؛ على جهة التوبيخ: هل نخبركم بالذين خَسِرَ عَمَلُهم، وضَلَّ سعيهم في الحياة الدنيا، وهم مع ذلك يظنُّون أنهم يحسنون فيما يصنعوه، فإذا طلبوا ذلك، فقل لهم: ﴿أولئك الذين كفروا بآيات ربِّهم ولقائه﴾، وعن سعد بن أبي وقَّاص في معنى قوله تعالى: ﴿وهم يحسبون أنهم يحسنون صنعاً﴾ قال: هُمْ عُبَّاد اليهودِ والنصارى، وأهْلُ الصوامع والدِّياراتِ وعن عَلِيٍّ: هم الخوارجُ؛ ويضعِّف هذا كلَّه قولُهُ تعالى بعْدَ ذلك: ﴿أولئك الذين كفروا بآيات ربهم ولقائه﴾، وليس هذه الطوائف ممن يكفر باللَّه ولقائه، وإنما هذه صفة مشركي عَبَدَةِ الأوثان، وعليٌّ وسعْدٌ رضي اللَّه عنهما، ذكَرا قوماً أَخَذُوا بحظِّهم من صدر الآية[١].

وقوله سبحانه: ﴿فلا نقيم لهم يوم القيامة وزناً﴾ يريد أنهم لا حسنَةَ لهم تُوزَنُ؛ لأن أعمالهم قد حَبِطَتْ، أي: بَطَلَتْ، ويحتمل المجاز والاستعارة، كأنه قال: فلا قَدْرَ لهم عندنا يومئذ، وهذا معنى الآية عنْدي، وروى أبو هريرة أنَّ النبيَّ ﷺ قَالَ: «يُؤْتَى بالأكُولِ الشَّرُوبِ الطَّوِيل فَلاَ يَزِنُ جَنَاحَ بَعُوضَةٍ ثم قَرَأَ: ﴿فَلاَ نُقِيمُ لَهُمْ يَوْمَ القِيَامَةَ وَزْناً﴾»[٢] وقوله: ﴿ذلك﴾ إشارة إلى تَرْك إقامة الوزن.

﴿إِنَّ ٱلَّذِينَ ءَامَنُواْ وَعَمِلُواْ ٱلصَّٰلِحَٰتِ كَانَتْ لَهُمْ جَنَّٰتُ ٱلْفِرْدَوْسِ نُزُلًا ﴿١٠٧﴾ خَٰلِدِينَ فِيهَا لَا يَبْغُونَ عَنْهَا حِوَلًا ﴿١٠٨﴾﴾

وقوله سبحانه: ﴿إن الذين آمنوا وعملوا الصالحاتِ كانت لهم جنات الفردوس﴾: اختلف المفسِّرون في «الفِرْدَوس» فقال قتادة: إنه أعلى الجَنَّةَ وَرَبْوتها[٣]، وقال أبو هريرة: إنه جَبَلٌ تتفجَّر منه أنهارُ الجَنَّة[٤]، وقال أبو أُمَامَةَ: إنه سُرَّة الجنة ووسطها[٥]، وروى أبو سعيدٍ الخُدْرِيُّ، أنه تتفجَّر منه أنهار الجَنَّة[٦]، وروي عن النبيِّ ﷺ، أنَّهُ قَالَ: «إِذَا سَأَلْتُمْ اللَّهَ فَاسْأَلُوهُ الفِرْدَوْس»[٧].

---

(١) ذكره ابن عطية (٣/ ٥٤٥).
(٢) ذكره السيوطي في «الدر المنثور» (٤/ ٤٥٧)، وعزاه إلى ابن عدي، والبيهقي في «شعب الإيمان».
(٣) أخرجه الطبري (٣/ ٢٩٦) برقم: (٢٣٤٠٠)، وذكره البغوي (٣/ ١٨٦)، وذكره ابن عطية (٣/ ٥٤٦).
(٤) أخرجه الطبري (٣/ ٢٩٧) برقم: (٢٣٤٠٩)، وذكره ابن عطية (٣/ ٥٤٦).
(٥) ذكره ابن عطية (٣/ ٥٤٦)، وذكره السيوطي في «الدر المنثور» (٣/ ٤٥٧)، وعزاه لعبد بن حميد، وابن المنذر، وابن أبي حاتم، والطبراني، وابن مردويه.
(٦) أخرجه الطبري (٣/ ٢٩٧) برقم: (٢٣٤٠٩)، وذكره ابن عطية (٣/ ٥٤٦).
(٧) ينظر: الحديث الآتي:

١٣١٢ * ت *: ففي «**البخاريِّ**» من حديث أبي هريرة عن النبيِّ ﷺ/ قَالَ: «إِنَّ في الجَنَّةِ مِائَةَ دَرَجَةٍ أَعَدَّهَا اللَّهُ لِلمُجَاهِدِينَ في سَبِيلِ اللَّه، مَا بَيْنَ الدَّرَجَتَيْن كَمَا بَيْنَ السَّمَاءِ والأَرْضِ، فَإِذَا سَأَلْتُمُ اللَّهَ فاسْأَلُوهُ الفِرْدَوْسَ؛ فإِنَّهُ أَوْسَطُ الجَنَّةِ وَأَعْلى الجَنَّةِ، وَفَوْقَهُ عَرْشُ الرَّحْمٰنِ، ومِنْهُ تُفَجَّرُ أَنْهَارُ الجَنَّةِ»(١) انتهى.

وقوله تعالى: ﴿لا يبغون عنها حِوَلاً﴾ «الحِوَلُ» بمعنى المتحوَّل.

قال مجاهدٌ: متحوَّلاً(٢).

﴿قُل لَّوْ كَانَ ٱلْبَحْرُ مِدَادًا لِّكَلِمَٰتِ رَبِّى لَنَفِدَ ٱلْبَحْرُ قَبْلَ أَن تَنفَدَ كَلِمَٰتُ رَبِّى وَلَوْ جِئْنَا بِمِثْلِهِۦ مَدَدًا ﴿١٠٩﴾﴾

وأما قوله سبحانه: ﴿قل لو كان البحر مداداً لكلمات ربِّي...﴾ الآية: فروي أن سبب الآية أنَّ اليهود قالَتْ للنبيِّ ﷺ: كَيْفَ تَزْعُمُ أَنَّكَ نَبِيُّ الأُمَمِ كُلِّها وأَنَّكَ أُعْطِيتَ مَا يَحْتَاجُهُ النَّاسُ مِنَ الْعِلْم، وأَنْتَ مُقَصِّرٌ، قَدْ سُئِلْتَ عَنْ الرُّوحِ، فَلَمْ تُجِبْ فيهِ؟، ونحو هذا من القول؛ فأنزل اللَّه الآية مُعْلِمَةً باتساع معلوماتِ اللَّه عزَّ وجلَّ، وأنها غير متناهية، وأن الوقوف دونها ليس ببدْع، فالمعنى: لو كان البحْرُ مداداً تكتب به معلوماته تعالى، لنَفِدَ قبل أنْ يستوفيها، «وكلماتُ ربِّي» هي المعاني القائمة بالنَّفْس، وهي المعلوماتُ، ومعلوماتُ اللَّهِ عزَّ وجلَّ لا تتناهى والبحر متناهٍ ضرورةً، وذكر الغَزَّالِيُّ في آخر «**المنهاج**» أن المفسِّرين يقولون في قوله تعالى: ﴿لنفِدَ البَحْرُ قَبْلَ أن تنفد كلمات ربي﴾، أن هذه هي الكلماتُ التي يقولُ اللَّه عزَّ وجلَّ لأَهْلِ الجَنَّةِ في الجَنَّة باللُّطْفِ والإِكرام، مما لا تكيِّفه الأوهام، ولا يحُيطُ به عِلْمُ مخْلوق، وحُقَّ أنْ يكون ذلك كذلك، وهو عطاءُ العزيز العليم؛ على مقتضى الفَضْل العظيم، والجود الكريمِ، أَلاَ لِمِثْلِ هذا فليعملِ العَامِلُونَ. انتهى.

وقوله: ﴿مدَداً﴾، أي زيادة. * ت *: وكذا فسَّره الهَرَوِيُّ ولفظه: وقوله تعالى: ﴿ولو جِئنا بمثله مدداً﴾، أي زيادة انتهى.

﴿قُلْ إِنَّمَآ أَنَا۠ بَشَرٌ مِّثْلُكُمْ يُوحَىٰٓ إِلَىَّ أَنَّمَآ إِلَٰهُكُمْ إِلَٰهٌ وَٰحِدٌ فَمَن كَانَ يَرْجُوا۟ لِقَآءَ رَبِّهِۦ فَلْيَعْمَلْ عَمَلًا صَٰلِحًا وَلَا يُشْرِكْ بِعِبَادَةِ رَبِّهِۦٓ أَحَدًۢا ﴿١١٠﴾﴾

---

(١) أخرجه البخاري (٦/ ١٤) كتاب «الجهاد» باب: درجات المجاهدين في سبيل اللَّه، حديث (٢٧٩٠) من حديث أبي هريرة.

(٢) أخرجه الطبري (٣/ ٢٩٨) برقم: (٢٣٤١٨)، وذكره ابن عطية (٣/ ٥٤٦)، وذكره السيوطي في «**الدر المنثور**» (٣/ ٤٥٨)، وعزاه لابن أبي شيبة، وابن المنذر، وابن أبي حاتم.

وقوله تعالى: ﴿قل إنما أنا بشر مثلكم﴾ أي: أنا بشرٌ ينتهي علْمي إلى حيثُ يوحى إليَّ، ومما يوحَى إليَّ ﴿أنَّما إلهكم إله واحد فمن كان يرجو لقاء ربه فليعملْ عملاً صالحاً﴾ وباقي الآية بيِّن في الشرك باللَّه تعالى، وقال ابن جُبَيْر في تفسيرها لا يرائي في عمله، وقد ورد حديثٌ أنها نزلَتْ في الرياء.

* ت *: وروى ابن المبارك في «**رقائقه**»، قال: أخبرنا عبد الرحمٰن بن زَيْد بن أسْلَم، عن أبيه، أنه كَانَ يَصِفُ أمْرَ الرياء، فيقول: ما كَانَ مِنْ نَفْسِكَ فَرَضِيَتْهُ نَفْسُكَ لها، فإنه مِنْ نَفْسِكَ فعاتِبها، وما كان مِنْ نَفْسِك، فكرهَتْه نَفْسُك لها، فإنه من الشيطان؛ فتعوَّذْ باللَّه منه، وكان أبو حَازِم يقول ذلك[1]، وأسند ابنُ المبارك عن عبْدِ الرحمٰنِ بنِ أبي أُمَيَّة، قال: كُلُّ ما كَرِهَه العَبْدُ فليس منه[2] انتهى، وخرَّج الترمذيُّ عن أبي سعيد بْنِ أبي فَضَالَة الأنصاريِّ، وكان من الصحابة، قال: سَمِعْتُ رسَولَ اللَّه ﷺ يَقُولُ: «إِذَا جَمَعَ اللَّهُ النَّاسَ يَوْمَ القِيَامَةِ لِيَوْمٍ لا رَيْبَ فِيهِ، نَادَى مُنَادٍ: مَنْ كَانَ أَشْرَكَ فِي عملٍ عَمِلَهُ للَّهِ أحَداً، فَلْيَطْلُبْ ثَوابَهُ مِنْ عِنْدِ غَيْرِ اللَّهِ، فإنَّ اللَّهَ أَغْنَى الشُّرَكَاءِ عَنِ الشِّرْكِ»[3]، قال أبو عيسى: هذا حديثٌ حسنٌ غريبٌ انتهى، وقد خرَّج مسلم معناه.

* ت *: ومما جَّربته، وصحَّ من خواصِّ هذه السورة، أنَّ من أراد أن يستيقظ أيَّ وقتٍ شاء من الليل، فليقرأ عند نومه قولَهُ سبحانه: ﴿أَفَحَسِبَ الَّذِينَ كَفَرُوا أنْ يتخذوا عبادي/ من دوني أولياء...﴾ إلى آخر السورة، فإنه يستيقظُ بإذن اللَّه في الوقْت الذي ٣١٢ ب
نَوَاهُ، ولتكُنْ قراءته عند آخر ما يَغْلِبُ عليه النُّعَاس؛ بحيث لا يتجدَّد له عقب القراءة خواطِرُ، هذا مما لا شَكَّ فيه، وهو من عجائب القرآن المقطوعِ بها، واللَّه الموفِّق بفضله.

تنبيهٌ: رُوِّينا في «**صحيح مسلم**»، عن جابر رضي اللَّه عنه قال: سَمِعْتُ النبيَّ ﷺ يَقُولُ: «إنَّ في اللَّيلِ لسَاعَةً لا يُوَافِقُهَا رَجُلٌ مُسْلِمٌ يَسْأَلُ اللَّهَ خَيْراً مِنْ أَمْرِ الدُّنْيَا والآخِرَةِ إلاَّ أَعْطَاهُ إِيَّاهُ»[4]، وذلِكَ كُلَّ لَيْلَةٍ، فإن أردتَّ أن تعرف هذه الساعة، فاقرأْ عند نومك مِنْ قوله

---

(١) أخرجه ابن المبارك في «**الزهد**» ص: (٢٨٧) برقم: (٨٣١).

(٢) أخرجه ابن المبارك في «**الزهد**» ص: (٢٨٧) برقم: (٨٣٢).

(٣) أخرجه الترمذي (٥/ ٣١٤) كتاب «التفسير» باب: ومن سورة الكهف، حديث (٣١٥٤)، وابن ماجه (٢/ ١٤٠٦) كتاب «الزهد» باب: الرياء والسمعة، حديث (٤٢٠٣)، وأحمد (٣/ ٤٦٦)، وابن حبان (٢٤٩٩ ـ موارد)، والدولابي في «**الكنى**» (١/ ٣٥)، والطبراني في «**الكبير**» (٢٢/ ٣٠٧) برقم: (٧٧٨). وقال الترمذي: هذا حديث حسن غريب، وصححه ابن حبان.

(٤) أخرجه مسلم (٣/ ٨٤ ـ الأبي) كتاب «صلاة المسافرين» باب: في الليل ساعة مستجاب فيها الدعاء، حديث (١٦٦ ـ ١٧٦/ ٧٥٧) من حديث جابر، وأخرجه أحمد (٣/ ٣١٣).

٥٤٨ ـــــــ

محتوى الجزء الثالث من تفسير الثعالبي

الأعراف ٥
الأنفال ١١٢
التوبة ١٦١
يونس ٢٣٣
هود ٢٧١
يوسف ٣١٠
الرعد ٣٥٨
إبراهيم ٣٧٤
الحجر ٣٩٣
النحل ٤١٠
الإسراء ٤٤٩
الكهف ٥٠٥

طبع على مطابع
دار إحياء التراث العربي

تفسير الثعالبي

المسمى

بالجواهر الحسان في تفسير القرآن

للإمام عبد الرحمن بن محمد بن مخلوف أبي زيد الثعالبي المالكي

(٧٨٦ - ٨٧٥ هـ)

حقق أصوله على أربع نسخ خطية وعلق عليه وخرج أحاديثه

الشيخ علي محمد معوض

والشيخ عادل أحمد عبد الموجود

وشارك في تحقيقه

الأستاذ الدكتور عبد الفتاح أبو سنة

خبير التحقيق بمجمع البحوث الإسلامية

وعضو المجلس الأعلى للشؤون الإسلامية

وعضو لجنة المصحف بالأزهر الشريف

الجزء الرابع

دار إحياء التراث العربي مؤسسة التاريخ العربي

بيروت - لبنان

جميع حقوق الطبع والنشر محفوظة
لدار احياء التراث العربي
بيروت - لبنان

الطبعة الأولى
١٤١٨هـ - ١٩٩٧م

دار إحياء التراث العربي

بيروت حارة حريك شارع دكاش بناية كليوباترا - بملكه

هاتف: 836551 - 836696 - 836766

تلكس: 23644 ص. ب: 11/7957 بيروت - لبنان

فاكس: 2124783422 001

تفسير الثعالبي

الجزء الرابع

بِسْمِ اللَّهِ الرَّحْمَٰنِ الرَّحِيمِ

تَفْسِيرُ سُورَةِ مَرْيَمَ

هذه السُّورة مكية بإجماعٍ إلاَّ السجدة منها، فَقِيْل: مَكيّةٌ.

وقيل: مدنيَّةٌ.

﴿كٓهيعٓصٓ ۝١ ذِكْرُ رَحْمَتِ رَبِّكَ عَبْدَهُۥ زَكَرِيَّآ ۝٢ إِذْ نَادَىٰ رَبَّهُۥ نِدَآءً خَفِيًّا ۝٣ قَالَ رَبِّ إِنِّى وَهَنَ ٱلْعَظْمُ مِنِّى وَٱشْتَعَلَ ٱلرَّأْسُ شَيْبًا وَلَمْ أَكُنۢ بِدُعَآئِكَ رَبِّ شَقِيًّا ۝٤ وَإِنِّى خِفْتُ ٱلْمَوَٰلِىَ مِن وَرَآءِى وَكَانَتِ ٱمْرَأَتِى عَاقِرًا فَهَبْ لِى مِن لَّدُنكَ وَلِيًّا ۝٥ يَرِثُنِى وَيَرِثُ مِنْ ءَالِ يَعْقُوبَ وَٱجْعَلْهُ رَبِّ رَضِيًّا ۝٦ يَٰزَكَرِيَّآ إِنَّا نُبَشِّرُكَ بِغُلَٰمٍ ٱسْمُهُۥ يَحْيَىٰ لَمْ نَجْعَل لَّهُۥ مِن قَبْلُ سَمِيًّا ۝٧ قَالَ رَبِّ أَنَّىٰ يَكُونُ لِى غُلَٰمٌ وَكَانَتِ ٱمْرَأَتِى عَاقِرًا وَقَدْ بَلَغْتُ مِنَ ٱلْكِبَرِ عِتِيًّا ۝٨ قَالَ كَذَٰلِكَ قَالَ رَبُّكَ هُوَ عَلَىَّ هَيِّنٌ وَقَدْ خَلَقْتُكَ مِن قَبْلُ وَلَمْ تَكُ شَيْـًٔا ۝٩ قَالَ رَبِّ ٱجْعَل لِّىٓ ءَايَةً قَالَ ءَايَتُكَ أَلَّا تُكَلِّمَ ٱلنَّاسَ ثَلَٰثَ لَيَالٍ سَوِيًّا ۝١٠ فَخَرَجَ عَلَىٰ قَوْمِهِۦ مِنَ ٱلْمِحْرَابِ فَأَوْحَىٰٓ إِلَيْهِمْ أَن سَبِّحُوا۟ بُكْرَةً وَعَشِيًّا ۝١١﴾.

قوله عزَّ وجل: ﴿كٓهيعٓصٓ﴾ قد تقدَّمَ الكلامُ في فواتح السوَرِ.

وقوله: ﴿ذكر رحمت ربك﴾ مرتَفِعٌ بقولِهِ: ﴿كٓهيعٓصٓ﴾ في قَوْلِ فرقَةٍ.

وقيل: إنَّهُ ارتفعَ على أَنَّهُ خَبَرُ مُبْتَدإٍ محذوفٍ تَقْديرُهُ: هذا ذكر، وحكَى أبو عمرو الدَّانِي عن ابن يعمر[1] أَنَّه **قرأ**: «ذَكَّر رحمة ربك»: بفتح الذَّالِ، وكسر الكافِ المشدَّدة، ونصبِ الرَّحمة.

وقوله ﴿نادى﴾: مَعناه بالدُّعَاءِ والرغبَةِ؛ قاله ابنُ العربيِّ في «**أحكامه**»[2].

وقوله تعالى: ﴿إذ نادى ربه نداء خفيًّا﴾: يناسِبُ قَوْلَهُ: ﴿ادعوا ربَّكُمْ تضرُّعاً وخُفْيَةً﴾. [الأعراف: ٥٥].

وفي «**الصحيح**» عن النبي ﷺ أنه قَال: «خيرُ الذِّكْرِ الخفيُّ، وخيرُ الرِّزقِ ما يَكْفِي»[3]

---

(١) ينظر «**مختصر الشواذ**» ص (٨٦)، و«**المحرر الوجيز**» (٤/ ١٤)، و«**البحر المحيط**» (٦/ ١٦٣)، و«**الدر المصون**» (٤/ ٤٩٠).

(٢) ينظر: «**أحكام القرآن**» (٣/ ١٢٥٠).

(٣) تقدم تخريجه.

وذلك؛ لأَنَّهُ أَبْعَدُ مِن الرياء، فأَمَّا دُعاءُ زكرياء عليه السلام فإِنما كان خفيًّا لوجهين:

أَحدُهُما: أَنَّهُ كان ليلاً.

والثاني: أَنَّهُ ذَكَرَ في دُعَائه أَحوالاً تفتقرُ إِلى الإِخفَاءِ؛ كَقَوْلِهِ: ﴿وإِنِّي خفت الموالي من وراءي﴾. وهذا مما يُكْتَمُ. انتهى.

و﴿وهن العظم﴾ معناه ضَعُفَ، و﴿اشتعل﴾ مُسْتَعَارٌ للشيْب مِن اشتعال النَّار.

وقولهُ: ﴿ولم أكن بدعائِك رب شقيًّا﴾ شُكْر للّه ـ عز وجل ـ على سالف أياديه عنده، معناه: قد أَحسنتَ إِليَّ فيما سلَف، وسعدتُ بدعائي إِيَّاك؛ فالإِنعامُ يقتضي أَنْ يشفع أَوله آخره.

ت: وكذا فسَّر الدَّاوُودِيُّ، ولفظه: «ولم أَكنْ بدُعائِك رَبِّ شقيًّا»، يقولُ: كنْتَ تعرفني الإِجابَة فيما مَضىٰ، وقاله قتادةُ: انتهى.

وقوله: ﴿وإني خفت الموالي...﴾ الآية، قيل: معناه خاف أَن يرثَ الموَالي مَالَهُ، والموالي: بنو العمّ، والقرابةُ.

وقولُه ﴿من وراءي﴾ أَيْ: من بعدي.

وقالت فرقةٌ: إِنما كان مواليه مهمِلينَ للدِّين؛ فخاف بموته أَنْ يضيع الدينُ؛ فطلب وليّاً يقومُ بالدين بعده؛ حَكَى هذا القولَ: الزَّجَّاجُ، وفيه: أَنه لا يجوزُ أَن يسأل زَكَرِيَّاءُ من يرث ماله؛ إِذ الأَنبيَاء لا تُورَثُ.

قال: *ع[1]*: وهذا يُؤَيّده قولُه[2] ﷺ: «إِنَّا مَعْشَرَ الأَنْبِيَاءِ لاَ نُورَثُ، مَا تَرَكْنَا فَهُو صَدَقَة»[3]. والأَظهرُ الأَلْيق بزكرياء عليه السلام أَن يريدَ وِرَاثَةَ العِلْم والدِّينِ، فتكون الوارثةُ

---

(١) ينظر: «**المحرر الوجيز**» (٤/ ٤ـ ٥).

(٢) في جـ: قول النبي.

(٣) أخرجه البخاري (٦/ ٢٢٧ـ ٢٢٨) كتاب «فرض الخمس»: باب فرض الخمس، حديث (٣٠٩٤)، (٧/ ٣٨٩) كتاب المغازي باب حديث لبني النضير، حديث (٤٠٣٣)، (٩/ ٤١٢ـ٤١٣) كتاب «النفقات»: باب حبس الرجل قوت سنة على أهله، حديث (٥٣٥٨)، (١٣/ ٢٩٠ـ٢٩١) كتاب «الاعتصام بالكتاب والسنة»: باب ما يكره من التعمق والتنازع والغلو في الدين والبدع، حديث (٧٣٠٥)، ومسلم (٣/ ١٣٧٧ـ ١٣٧٩) كتاب «الجهاد»: باب حكم الفيء، حديث (٤٩/ ١٧٥٧)، وأبو داود (٢/ ١٥٤ـ ١٥٦) كتاب «الخراج»: باب في صفايا رسول الله ﷺ من الأموال، حديث (٢٩٦٣)، والترمذي (٤/ ١٥٨) كتاب «السير»: باب ما جاء في تركة رسول الله ﷺ، حديث (١٦١٠)، وفي «الشمائل» (٢١٦)، =

مستعارةً، وقد بلغه اللّه أَمَلَهُ.

قال ابنُ هِشَام: و﴿مِنْ وراءي﴾ متعلّقٌ بـ ﴿الموالي﴾، أو بمحذوفٍ هو حالٌ من[1] الموالي، أو مُضَافٌ إليهم، أَيْ: كائِنِينَ مِنْ وَرَائي، أو فعل الموالي مِنْ ورائي، ولا يصحّ تعلقه بـ «خِفْتُ»؛ لفساد المعنى. انتهى من «**المغني**».

و﴿خِفْتُ المَوَالِي﴾ هي قراءةُ الجمهور[2]، وعليها هو هذا التفسير.

وقرأ عثمانُ بنُ عَفَّانَ، وزيدُ بنُ ثابتٍ، وابنُ عباسٍ[3]، وجماعةٌ «خَفَّتِ» بفتح الخاء، وفتح الفاء وشدِّها، وكَسْر التَّاء، والمعنى على هذا: قد انقَطَع أَوْلِيَائِي، وماتُوا، وعلى هذه القراءة، فإنما طلب وَلِيًّا يقوم بالدين.

قال ابنُ العربي[4] في «**أحكامه**»: ولم يخف زكرياءُ وارثَ المالِ، وإنما أَراد إِرْثَ

= وعبد الرزاق (٩٧٧٢)، وأبو يعلى (١/ ١٢، ١٣) رقم: (٢، ٤)، وابن حبان في «**صحيحه**» (٨/ ٢٠٧ـ الإحسان) حديث (٦٥٧٤)، والبيهقي (٦/ ٢٩٧)، والبغوي في «**شرح السنة**» (٥/ ٦٣١، ٦٣٢ـ بتحقيقنا) كلهم من طريق الزهري عن مالك بن أوس بن الحدثان عن عمر بن الخطاب به، وفيه قصة طويلة.

وأخرجه مالك (٢/ ٩٩٣) كتاب الكلام: باب ما جاء في تركة النبي ﷺ، حديث (٢٧)، والبخاري (١٢/ ٧، ٨) كتاب «الفرائض»: باب قول النبي ﷺ: «لا نورث، ما تركنا صدقة» حديث (٦٧٢٧، ٦٧٣٠)، ومسلم (٣/ ١٣٧٩) كتاب «الجهاد والسير»: باب قول النبي ﷺ «لا نورث، ما تركنا فهو صدقة» حديث (٥١/ ١٧٥٨)، وأبو داود (٢/ ١٦٠، ١٦١) كتاب «الخراج والفيء والإمارة»: باب في صفايا رسول الله ﷺ من الأموال، حديث (٢٩٧٦، ٢٩٧٧)، والنسائي (٧/ ١٣٢) كتاب «قسم الفيء»، وأحمد (٦/ ١٤٥، ٢٦٢)، وعبد الرزاق (٩٧٧٤)، وابن الجارود في «**المنتقى**» رقم (١٠٩٨)، وابن حبان (٨/ ٢٠٩ـ الإحسان) رقم (٦٥٧٧)، «والبيهقي» (٦/ ٢٩٧، ٢٩٨) كلهم من طريق الزهري عن عروة بن الزبير عن عائشة قالت: إن أزواج النبي ﷺ حين توفي رسول الله ﷺ أردن أن يبعثن عثمان بن عفان إلى أبي بكر، فيسألنه ميراثهن من النبي ﷺ، قالت عائشة لهنَّ: أليس قد قال رسول اللّه ﷺ: «لا نورث، ما تركنا فهو صدقة»؟!

وفي بعض طرق الحديث أن راوي هذا الحديث هو أبو بكر.

(١) لأنه في الأصل صفة للنكرة، فقدِّم عليها.

(٢) ينظر: «**المحرر الوجيز**» (٤/ ٥)، «**والبحر المحيط**» (٦/ ١٦٥)، «**والدر المصون**» (٤/ ٤٩١).

(٣) وقرأ بها محمد بن علي، وعلي بن الحسن، وسعيد بن العاص، وابن يعمر، وسعيد بن جبير، وشُبَيْل بن عزرة.

ينظر: «**مختصر الشواذ**» ص(٨٦)، «**والمحتسب**» (٢/ ٣٧)، «**والكشاف**» (٣/ ٤)، «**والمحرر الوجيز**» (٤/ ٥)، «**والبحر المحيط**» (٦/ ، ١٦٥)، وزاد نسبتها إلى الوليد بن مسلم عن ابن عامر.

وهي في «**الدر المصون**» (٤/ ٤٩١).

(٤) ينظر: «**أحكام القرآن**» (٣/ ١٢٥٠).

النبوة، وعليها خاف أَن تخرج عن عَقِبه، وصح عن النبي ﷺ أَنه قال: «إِنَّا ـ معَاشِرَ الأَنْبِيَاءِ ـ لاَ نُورَثُ، مَا تَرَكْنَاهُ صَدَقَة»[1] انتهى.

وقرأ عليُّ بنُ أَبي طَالِبٍ، وابنُ عباسٍ، وغيرُهما ـ رضي اللّه عنهم ـ «يرِثُنِي وَارِثٌ مِنْ آلِ يَعْقُوبَ[2]».

ت: وقوله: ﴿فهب لي﴾ قال ابنُ مَالكٍ في «**شرح الكافية**» اللامُ هنا: هي لامُ التعدِيَة؛ وقاله ولدُه في «**شرح الخلاصة**».

قال ابنُ هشام: والأَوْلَىٰ عندي أن يمثل للتعدية بنحو: ما أكرم زيداً لعمرو، وما أحبه لبكر، انتهى.

٢أ وقولُه: ﴿من آل يعقوب﴾ يريدُ يرث منهم الحِكْمة / والعلم، والنبوة، و﴿رضيّاً﴾ معناه: مرضيّاً، والعاقر من النساء التي لا تلد من غير كبرة، وكذلك العاقرُ من الرجال.

وقوله: ﴿لم نجعل له من قبل سميًّا﴾ معناه في اللغة: لم نجعل له مُشَارِكاً في هذا الاسم، أي: لم يسم به قبل يَحْيىٰ، وهذا قول ابن عباس[3] وغيره.

وقال مجاهدٌ[4] وغيره: ﴿سميًّا﴾ معناه: مثيلاً، ونظيراً، وفي هذا بعدٌ: لأَنه لا

---

(١) ينظر الحديث السابق.

(٢) وبها قرأ عاصم الجحدري، وابن يعمر، وأبو حرب بن أبي الأسود، والحسن، وقتادة، وأبو نهيك، وجعفر بن محمد.
قال أبو الفتح: هذا ضرب من العربية غريب، ومعناه التجريد، وذلك أنك تريد: فهب لي من لدنك وليّاً يرثني منه أو به وارث من آل يعقوب.
وهو الوارث نفسه، فكأنه جرد منه وارثاً. ومثله قول الله تعالى: ﴿لهم فيها دار الخلد﴾ [فصلت: ٢٨]، فهي نفسها دار الخلد، فكأنه جرد من الدار داراً، وعليه قول الأخطل: [الطويل]
بنزوة لصٍّ بعدما مر مصعبٌ بأشعث لا يُفْلَى ولا هو يَقْمَلُ
ومصعب نفسه هو الأشعث، فكأنه استخلص منه أشعث. ا.هـ.
ينظر: «**المحتسب**» (٢/ ٣٨)، «**ومختصر الشواذ**» (٨٦)، «**والكشاف**» (٣/ ٥)، «**والمحرر الوجيز**» (٤/ ٥)، «**والبحر المحيط**» (٦/ ١٦٥)، «**والدر المصون**» (٤/ ٤٩٢)،

(٣) ذكره ابن عطية (٤/ ٦)، والسيوطي (٤/ ٤٦٨) وعزاه إلى الفريابي، وابن أبي شيبة، وعبد بن حميد، وابن المنذر، وابن أبي حاتم، والحاكم عن ابن عباس.

(٤) أخرجه الطبري (٨/ ٣٠٩) برقم: (٢٣٥٠٥)، وذكره ابن عطية (٤/ ٦)، وابن كثير (٣/ ١١٢)، والسيوطي (٤/ ٤٦٨).

يفضل على إبرَاهِيم ومُوسَىٰ عليهما السلام إلا أن يفضل في خاص؛ كالسودد[١]، والحصر.

والعتي، والعُسِيُّ: المبالغة في الكبر، أو يُبْس العود، أو شيْب الرأس، أو عقيدة ما، وزكرياء: هو من ذرية هارون ـ عليهما السلام ـ ومعنى قوله: ﴿سويًّا﴾ فيما قال الجمهور، صحيحاً من غير عِلَّة، ولا خرس.

وقال ابن عباس: ذلك عائدٌ على الليالي، أراد: كاملات مستويات[٢].

وقوله: ﴿فأَوحى إليهم﴾ قال قتادة[٣]، وغيره: كان ذلك بإشارة.

وقال مجاهد[٤]: بل بكتابة في التراب.

قال *ع[٥]*: وكِلاَ الوجهين وَحْي.

وقوله: ﴿أَنْ سبحوا﴾ قال قتادة: معناه صلوا السُّبْحة، والسُّبحة: الصلاة[٦]، وقالت فرقة: بل أَمرهم بذكر اللّه، وقول: سُبْحان اللّه.

﴿يَٰيَحۡيَىٰ خُذِ ٱلۡكِتَٰبَ بِقُوَّةٖۖ وَءَاتَيۡنَٰهُ ٱلۡحُكۡمَ صَبِيّٗا ﴿١٢﴾ وَحَنَانٗا مِّن لَّدُنَّا وَزَكَوٰةٗۖ وَكَانَ تَقِيّٗا ﴿١٣﴾ وَبَرَّۢا بِوَٰلِدَيۡهِ وَلَمۡ يَكُن جَبَّارًا عَصِيّٗا ﴿١٤﴾ وَسَلَٰمٌ عَلَيۡهِ يَوۡمَ وُلِدَ وَيَوۡمَ يَمُوتُ وَيَوۡمَ يُبۡعَثُ حَيّٗا ﴿١٥﴾ وَٱذۡكُرۡ فِي ٱلۡكِتَٰبِ مَرۡيَمَ إِذِ ٱنتَبَذَتۡ مِنۡ أَهۡلِهَا مَكَانٗا شَرۡقِيّٗا ﴿١٦﴾﴾

وقوله ـ عز وجل ـ: [﴿يا يحيى خذ الكتاب بقوة﴾ المعنى: قال اللّهُ له: يا يَحْيَىٰ][٧] خذ الكتابَ، وهو التوراةُ، وقوله: ﴿بقوة﴾ أَيْ: العلم به، والحفظ له، والعمل به، والالتزام للوازمه.

---

(١) السُّودَدُ: الشرف، وقد يهمز وتضم الدال.
ينظر: «لسان العرب» (٢١٤٤).
(٢) ذكره ابن عطية (٤/ ٧).
(٣) ذكره ابن عطية (٤/ ٧).
(٤) أخرجه الطبري (٨/ ٣١٤) رقم (٢٣٥٣٩)، وذكره ابن عطية (٤/ ٧)، والبغوي (٣/ ١٩٠)، وابن كثير (٣/ ١١٣).
(٥) ينظر: «المحرر الوجيز» (٤/ ٧).
(٦) ذكره ابن عطية(٤/ ٧).
(٧) سقط في جـ.

وقوله: ﴿صبيًا﴾ يريد: شاباً لم يبلُغْ حدّ الكهولة، ففي لفظ صبي على هذا، تجوّزٌ، واستصحابُ حال.

وروى مَعْمَرُ أَنَّ الصِّبْيَانَ دعوا يَحْيَىٰ إلى اللَّعب، وهو طِفْل، فقال: إني لم أُخلقْ للعب، فتلك الحِكْمة الَّتي آتاه اللّهُ عز وجل وهو صَبِيٌّ[1]، وقال ابن عباس: من قرأ القرآن قبل أن يحتلم، فهو ممن أوتي الحِكْمة صَبِيّاً[2]. «والحنان»: الرحمةُ، والشفقةُ، والمحبّة؛ قاله جمهورُ المفسرين، وهو تَفْسِير اللغة؛ ومن الشواهد في «الحَنَان» قولُ النابغة: [الطويل]

أَبَا مُنْذِرٍ، أَفْنَيْتَ فَاسْتَبْقِ بَعْضَنَا حَنَانَيْكَ بَعْضُ الشَّرِّ أَهْوَنُ مِنْ بَعْضِ[3]

وقال عطاء بن أبي رباح: ﴿حَنَاناً مِنْ لَدُنَّا﴾ بمعنى تعظيماً مِنْ لدنا[4].

قال *ع[5]*: وهو أَيضاً ما عظم من الأَمر لأَجل اللّه عز وجل ومنه قولُ زيدِ بن عَمْرِو بن نُفَيْل في خبر بِلاَلٍ: واللّهِ، لَئِنْ قَتَلْتُمْ هَذَا العَبْدَ لأَتَّخِذَنَّ قَبْرَهُ حَنَاناً[6].

قال *ص*: قال أَبو عبيدة: وأَكْثَر ما يُسْتَعمل مثنى. انتهى، والزكاةُ التنميةُ، والتَّطْهير في وُجُوه الخير.

قال مجاهدٌ: كان طعامُ يَحْيَى العُشْب، وكان للدمع في خَدّه مجارٍ ثابتة، ولَمْ يَكُنْ جبّاراً عَصِيّاً[7]، روي أن يحيى عليه السلام لم يواقِعْ معصيةً قَطُّ صغيرة ولا كبيرة، والبَر كثير البرّ، والجبار: المُتكبّر، كأَنه يجبر الناس على أَخلاقه.

---

(١) أخرجه الطبري (٨/ ٣١٥) برقم: (٢٣٥٤٨)، وذكره ابن عطية (٤/ ٧)، وابن كثير (٣/ ١١٣)، والسيوطي (٤/ ٤٧٠)، وعزاه لأحمد في **«الزهد»**، وابن المنذر، وابن أبي حاتم، والخرائطي، وابن عساكر عن معمر بن راشد.

(٢) ذكره ابن عطية (٤/ ٧)، والبغوي (٣/ ١٩٠) والسيوطي (٤/ ٤٧٠)، وعزاه لابن مردويه، والبيهقي في **«شعب الإيمان»** عن ابن عباس مرفوعاً، وأخرجه ابن أبي حاتم عن ابن عباس موقوفاً.

(٣) البيت لطرفة بن العبد في **«ديوانه»** ص (٦٦)، و**«الدرر»** (٣/ ٦٧)، و**«الكتاب»** (١/ ٣٤٨)، و**«ولسان العرب»** (١٣/ ١٣٠) (حنن)، و**«همع الهوامع»** (١/ ١٩٠)، وبلا نسبة في **«جمهرة اللغة»** ص (١٢٧٣)، و**«شرح المفصّل»** (١/ ١١٨)، و**«والمقتضب»** (٣/ ٢٢٤).

(٤) أخرجه الطبري (٨/ ٣١٦) رقم (٢٣٥٥٩)، وذكره ابن عطية (٣/ ١١٣).

(٥) ينظر: **«المحرر الوجيز»** (٤/ ٧).

(٦) ذكره ابن عطية (٤/ ٧).

(٧) ذكره ابن عطية (٤/ ٨).

وقوله: ﴿وسلام عليه﴾ قال الطَّبريُّ[١]، وغيرُه: معناه وأَمانٌ عليه.

قال *ع[٢]*: والأَظهرُ عندي: أَنها التّحيةُ المتعارفة، فهي أَشرف وأَنبه من الأَمان؛ لأَن الأَمان متحصَّلٌ له بنفي العِصْيان عنه، وهو أَقلّ درجاته، وإِنما الشرف في أن سلم اللّهُ عليه، وحيَّاه في المواطن الَّتي الإِنسان فيها في غاية الضعْفِ، والحاجةِ، وقلَّةِ الحيلة.

﴿وَٱذكر في الكتاب مريم﴾، الكتاب: هو القُرْآنُ، والانْتباذ: التنحِّي.

قال السُّدِّيُّ: انتبذت لتطهر من حيض[٣]، وقال غيره: لتعبد اللّه عز وجل.

قال *ع[٤]*: وهذا أَحْسن.

وقوله: ﴿شرقياً﴾ يريد: في جهة الشرق من مساكن أهلها، وكانوا يعظمون جهة المَشْرق؛ قاله الطبري.

وقال بعضُ المفسرين: اتخذت المكانَ بشرقي المحرابَ.

﴿فَٱتَّخَذَتْ مِن دُونِهِمْ حِجَابًا فَأَرْسَلْنَآ إِلَيْهَا رُوحَنَا فَتَمَثَّلَ لَهَا بَشَرًا سَوِيًّا ﴿١٧﴾ قَالَتْ إِنِّيٓ أَعُوذُ بِٱلرَّحْمَٰنِ مِنكَ إِن كُنتَ تَقِيًّا ﴿١٨﴾ قَالَ إِنَّمَآ أَنَا۠ رَسُولُ رَبِّكِ لِأَهَبَ لَكِ غُلَٰمًا زَكِيًّا ﴿١٩﴾﴾.

وقوله سبحانه: ﴿فاتخذت من دونهم حجاباً﴾، أيْ: لتستتر به عن الناس؛ لعبادتها. «والروح»: جبريلُ عليه السلام.

وقوله تعالى: ﴿قالت إني أَعُوذُ بالرحمٰن منك إن كنت تقيًّا﴾، المعنى: قالت مريمُ للملك الذي تمثل لها بشراً، لما رأَتْهُ قد خرق الحِجَاب / الَّذي اتخذته؛ فأساءت به الظن: ٢ ب
أَعوذ بالرحمٰن منك إن كنت ذا تُقًى، فقال لها جبريلُ عليه السلام: ﴿إنما أَنا رسول ربك لأهب لك غلاماً زكيًّا﴾.

---

(١) ينظر «الطبري» (٨/٣١٨).
(٢) ينظر «المحرر الوجيز» (٤/٨).
(٣) أخرجه الطبري (٨/٣١٩) برقم (٢٣٥٧٢)، وذكره ابن عطية (٤/٩)، وابن كثير (٣/١١٤) بمعناه.
(٤) ينظر «المحرر الوجيز» (٤/٩).

وقرأ أَبو عمرو[١] ونافعٌ بخلاف عنه «لِيَهَبَ»[٢].

﴿قَالَتْ أَنَّىٰ يَكُونُ لِي غُلَٰمٌ وَلَمْ يَمْسَسْنِي بَشَرٌ وَلَمْ أَكُ بَغِيًّا ﴿٢٠﴾ قَالَ كَذَٰلِكِ قَالَ رَبُّكِ هُوَ عَلَيَّ هَيِّنٌ وَلِنَجْعَلَهُۥٓ ءَايَةً لِّلنَّاسِ وَرَحْمَةً مِّنَّا وَكَانَ أَمْرًا مَّقْضِيًّا ﴿٢١﴾ ۞ فَحَمَلَتْهُ فَٱنتَبَذَتْ بِهِۦ مَكَانًا قَصِيًّا ﴿٢٢﴾ فَأَجَآءَهَا ٱلْمَخَاضُ إِلَىٰ جِذْعِ ٱلنَّخْلَةِ قَالَتْ يَٰلَيْتَنِي مِتُّ قَبْلَ هَٰذَا وَكُنتُ نَسْيًا مَّنسِيًّا ﴿٢٣﴾﴾.

﴿قالت أَنَّى يكون لي غلامٌ ولم يمسسني بشر ولم أَك بغيًّا﴾، والبغي: الزانية، وروي: أن جبريلَ ـ عليه السلام ـ حين قاولها هذه المقاولة، نفخ في جيب دِرْعها؛ فسرت النفخة بإذن اللّه تعالى حتَّى حملت منها؛ قاله وَهْبُ بْنُ مُنَبِّهٍ، وغيرُهُ[٣].

وقال أُبيُّ بنُ كَعْبٍ[٤]: دخل الروح المنفوخُ من فمها؛ فذلك قوله تعالى: ﴿فحملته﴾ أي: فحملت الغلام، ويذكر أنها كانت بنت ثلاث عشرة سنة، فلمَّا أحسَّت بذلك، وخافت تعنيفَ الناس، وأَن يُظنَّ بها الشَّرُ ﴿انتبذت﴾ أيْ: تنحت مكاناً بعيداً؛ حياء وفراراً على وجهها، و﴿أَجاءها﴾ معناه: اضْطرّها، وهو تعدية [جاء] بالهمزة.

و﴿المخاض﴾: الطَّلْقُ، وشدةُ الولادة، وأَوْجَاعُها، وروي: أَنّها بلغت إِلىٰ موضع كان فيه جِذْع نخلة بالٍ يابس، في أَصْله مِذْود بقرة، على جرية ماء، فاشتدَّ بها الأَمْرُ هنالك، واحتضنت الجِذْع؛ لشدة الوجع، وولدت عيسى عليه السلام فقالت عند ولادتها؛ لما رأته من صعُوبة الحال مِنْ غير ما وجه: ﴿يا ليتني مت قبل هذا﴾ فتمنت الموتَ من جهة الدّين؛ أَن يُظَنّ بها الشر، وخوفَ أَن تُفْتَتَن بتغْيِير قومها، وهذا مُباحٌ؛ وعلى هذا الحدِّ تمناه عمرُ ـ رضي اللّه عنه ـ.

---

(١) وأما قراءتهما، فإنهما أسندا الفعل إلى ضمير «ربك»، فكأنه قال: «ليهب الله «أو ربك» لك»، ولم يكن جبريل الذي يهب بل الله سبحانه.
وأما قراءة الباقين، فقد أسندوا الفعل للمتكلم، والهبة لله سبحانه، ومنه أمر الرسول والوكيل قد يسندان هذا النحو إلى أنفسهم وان كان الفعل للمرسل والموكل.
ينظر: «السبعة» (٤٠٨)، و«الحجة» (٥/ ١٩٥)، و«اعراب القراءات» (٢/ ١٤)، و«معاني القراءات» (٢/ ١٣٢)، و«حجة القراءات» (٤٤٠) و«شرح الطيبة» (٥/ ٣٠)، و«العنوان» (١٢٦)، و«شرح شعلة» (٤٨٥)، و«إتحاف» (٢/ ٢٣٤).

(٢) في جـ: لأهب.

(٣) أخرجه الطبري (٨/ ٣٢٢) برقم (٢٣٥٩١)، وذكره ابن عطية (٤/ ١٠).

(٤) ذكره ابن عطية (٤/ ١٠)، والبغوي (٣/ ١٩٢).

﴿وكنت نسيًا﴾ أيْ: شَيْئاً مَتْرُوكاً محتقراً، والنَّسِيُّ في كلام العرب؛ الشيءُ الحقير الذي شأنه أَن يُنْسَى، فلا يُتَأَلَّمُ لفقده؛ كالوتد، والحبل للمسافر، ونحوه.

وهذه القصةُ تقتضي أَنها حملت واستمرَّت حامِلاً على عُرْف البشر، واستحْيَتْ من ذلك؛ ومرّت بسببه، وهي حاملٌ، وهو قولُ جمهور المتأوِّلين.

وروي عن ابن عباسٍ أَنه قال: ليس إلا أَن حملت، فوضعت في ساعةٍ واحدة؛ والله أعلم[1].

وظاهر قوله: ﴿فأَجاءها المخاضُ﴾ أَنها كانت على عُرْف النساء.

﴿فَنَادَىٰهَا مِن تَحْتِهَآ أَلَّا تَحْزَنِي قَدْ جَعَلَ رَبُّكِ تَحْتَكِ سَرِيًّا ﴿٢٤﴾ وَهُزِّيٓ إِلَيْكِ بِجِذْعِ ٱلنَّخْلَةِ تُسَٰقِطْ عَلَيْكِ رُطَبًا جَنِيًّا ﴿٢٥﴾ فَكُلِي وَٱشْرَبِي وَقَرِّي عَيْنًا ۖ فَإِمَّا تَرَيِنَّ مِنَ ٱلْبَشَرِ أَحَدًا فَقُولِيٓ إِنِّي نَذَرْتُ لِلرَّحْمَٰنِ صَوْمًا فَلَنْ أُكَلِّمَ ٱلْيَوْمَ إِنسِيًّا ﴿٢٦﴾ فَأَتَتْ بِهِۦ قَوْمَهَا تَحْمِلُهُۥ ۖ قَالُوا۟ يَٰمَرْيَمُ لَقَدْ جِئْتِ شَيْـًٔا فَرِيًّا ﴿٢٧﴾ يَٰٓأُخْتَ هَٰرُونَ مَا كَانَ أَبُوكِ ٱمْرَأَ سَوْءٍ وَمَا كَانَتْ أُمُّكِ بَغِيًّا ﴿٢٨﴾﴾.

وقولُهُ سبحانه: ﴿فناداها مِنْ تحتها﴾ قرأ ابنُ كَثِير، وأبو عَمْرو، وٱبنُ عامرٍ، وعَاصِمٌ[2]: «فناداها مَنْ تحتها» على أَن «مَنْ» فاعل بنادى، والمراد بـ «مَنْ» عيسى؛ قاله مجاهدٌ، والحسنُ، وابنُ جُبَيْرٍ، وأَبي بن كَعْب[3].

---

(١) أخرجه الطبري (٨/ ٣٢٥) برقم (٢٣٦٠٥)، وذكره ابن عطية (٤/ ١١)، والبغوي (٣/ ١٩٢)، وابن كثير (٣/ ١١٦).

(٢) إنما قرأها عاصم هكذا من رواية أبي بكر، وإلا فهي من رواية حفص المشهورة مِثْلُ الباقين «مِن تحتها».
وحجة هؤلاء أنه روي عن أبيّ قال: الذي خاطبها هو الذي حملته في جوفها.
وحجة الباقين ما روي عن ابن عباس أنه قال: «من تحتها»: جبريل، ولم يتكلم عيسى حتى أتت به قومها.
ينظر: **«السبعة»** (٤٠٨ـ ٤٠٩)، و**«الحجة»** (٥/ ١٩٧)، و**«إعراب القراءات»** (٢/ ١٦)، و**«معاني القراءات»** (٢/ ١٣٣)، و**«شرح الطيبة»** (٥/ ٣٢)، و**«العنوان»** (١٢٦)، و**«شرح شعلة»** (٤٨٥)، و**«حجة القراءات»** (٤٤١)، و**«إتحاف»** (٢/ ٢٣٥).

(٣) أخرجه الطبري (٨/ ٣٢٧) عن مجاهد برقم (٢٣٦٢٦)، والحسن برقم (٢٣٦٣١)، وابن جبير برقم (٢٣٦٣٣)، وأبي بن كعب (٢٣٦٣٥)، وذكره ابن عطية (٤/ ١١)، والبغوي (٣/ ١٩٢) عن مجاهد والحسن، وابن كثير (٣/ ١١٧) عن مجاهد، والحسن، وسعيد بن جبير، والسيوطي (٤/ ٤٨٢) وعزاه لعبد بن حميد، وابن المنذر، وابن أبي حاتم عن مجاهد.
والثاني: عزاه لعبد الرزاق، وعبد بن حميد، وابن المنذر، وابن أبي حاتم عن الحسن.
والثالث: عزاه لابن المنذر عن أبي بن كعب.

وقال ابنُ عباسٍ: المراد بـ «مَنْ» جِبْرِيلُ، ولم يتكلم عيسى حتى أتت به قومها[١].

والقول الأولُ أَظهر وأَبْيَنُ، وبه يتبيّن عُذْر مريم، ولا تبقى بها استرابة.

وقرأ نافعٌ، وحمزةُ، والكِسَائِيُّ، وحَفْصٌ عن عَاصِم: «مِنْ تَحْتِهَا» بكسر الميم، واختلفوا أَيضاً فقالت فرقةٌ: المرادُ عِيسَىٰ، وقالت فِرْقَةٌ: المرَاد جِبْرِيلُ المحاور لها قَبْلُ.

قالوا: وكان في بُقْعة أَخفضَ من البُقْعة الَّتي كانت هي عليها؛ والأَول أَظهَرُ.

وقرأ ابنُ عباس[٢]: «فَنَادَاهَا مَلَكٌ مِن تَحْتِهَا».

والسَّرِيُّ: من الرجال العظيمُ السيّد، والسري: أَيضاً الجدولُ مِنَ الماء؛ وبحسَبِ هذا اختلف النّاسُ في هذه الآية.

فقال قتادةُ، وابنُ زيدٍ: أَراد جعل تحتك عَظِيماً من الرجال، له شأنٌ[٣].

وقال الجمهورُ: أَشار لها إِلى الجَذْول، ثم أَمرها بهز الجِذْع اليابِس؛ لترى آيَةً أُخْرى.

وقالت فرقةٌ: بل كانت النخْلة مطعمة رطباً، وقال السُّدِّيُّ: كان الجِذْع مقطوعاً، وأجري تحتها النهر لحينه[٤].

قال *ع[٥]*: والظاهر من الآية: أَن عِيسَىٰ هو المكلِّم لها، وأَن الجِذْع كان يَابِساً؛ فهي آيات تسليها، وتسكن إِليها.

قال *ص*: قوله: ﴿وهُزِّي إِلَيْكِ﴾ تقرر في عِلْم النحو أَن الفِعْل لا يتعدَّى إِلى ضمير مُتّصلٍ، وقد رفع المتصل، وهما لمدلول واحد، وإِذا[٦] تقرر هذا؛ فـ «إِليك» لا يتعلق بـ «هُزِّي»، ولكن يمكن أَن يكون «إِلَيْك» حالاً من جِذْع النخلة؛ فيتعلَّق بمحذوفٍ؛ أَيْ: هزي بجذْع النخلة مُنْتهياً إِليك. انتهى.

---

(١) أخرجه الطبري (٨/ ٣٢٧) برقم (٢٣٦٢٥)، وذكره ابن عطية (٤/ ١١)، والبغوي (٣/ ١٩٢)، وابن كثير (٣/ ١١٧)، والسيوطي (٤/ ٤٨٢)، وعزاه لابن المنذر، وابن أبي حاتم، وابن مردويه عن ابن عباس.

(٢) ينظر: «**المحرر الوجيز**» (٤/ ١١)، «**والبحر المحيط**» (٦/ ١٧٣).

(٣) أخرجه الطبري (٨/ ٣٣٠) عن قتادة برقم (٢٣٦٥٦)، وابن زيد برقم (٢٣٦٥٧)، وذكره ابن عطية (٤/ ١١)، وابن كثير (٣/ ١١٧).

(٤) أخرجه الطبري (٤/ ٣٣٠) برقم (٢٣٦٦٢)، وابن عطية (٤/ ١١).

(٥) ينظر «**المحرر الوجيز**» (٤/ ١١ـ ١٢).

(٦) في جـ: تقدر.

والباءُ في قوله: ﴿بجذع﴾: زائدةٌ مؤكّدة، ﴿وجَنِيّاً﴾: معناه: قد طابت / وصلحَتْ ١٣أ لِلاجْتناء، وهو من جَنَيْتُ الثمرةَ.

وقال عَمْرُو بْنُ مَيْمُون[1]: ليس شيءٌ للنُّفَسَاءِ خيراً من التَّمر، والرُّطَب.

وقرةُ العَيْن مأْخُوذة من القُرِّ؛ وذلك، أَنَّهُ يحكى: أَن دمعَ الفرح باردُ المسِّ، ودمعَ الحُزْن سخن المس[2]، وقِيلَ: غير هذا.

قال *ص*: ﴿وقري عيناً﴾ أَيْ: طِيبي نفساً. أَبو البَقَاءِ: «عيناً»: تمييز. اهـ.

وقوله سبحانه: ﴿فإِمَّا ترين من البشر أحداً...﴾ الآية، المعنى: أَن اللّه عز وجل أمرها على لسان جِبْرِيلَ عليه السلام أو ٱبنها؛ على الخلاف المتقدم: بأن تُمْسك عن مخاطبة البشر، وتحيل على ٱبنها في ذلك؛ ليرتفع عنها خجلها، وتبين الآية؛ فيقوم عذرها.

وظاهر الآية: أَنها أُبِيح لها أن تقولَ مضمن هذه الألفاظ الّتي في الآية؛ وهو قولُ الجمهور.

وقالت فِرقةٌ: معنى ﴿قولي﴾ بالإِشارة، لا بالكلام.

قال *ص*: وقولُه: ﴿فقولي﴾ جوابُ الشرط، وبينهما جملةٌ محذوفةٌ يدل عليها المعنى؛ أَيْ فَإِمَّا تَرَيِنَّ مِنَ البَشَرِ أَحداً، وسألك أو حاورك الكلام، فقولي. انتهى.

﴿وصومًا﴾ معناه عن الكلام؛ إِذ أَصلُ الصوم الإِمساكُ.

وقرأَتْ فرقةٌ: «إِني نَذَرْتُ لِلرَّحْمٰنِ صَمْتاً» ولا يجوز في شَرْعِنا نذرُ الصمتِ؛ فروي: أَن مريم عليها السلام لمَّا اطمأَنَّت بما رأت مِنَ الآياتِ، وعلمت أَن اللّه تعالى سيبيِّنُ عذرَها، أَتَتْ به تحمله مدلة من المكان القَصِيّ الذي كانت مُنْتبذةً به، والفَرِيُّ: العظيمُ الشَّنِيعُ؛ قاله مجاهد[3]، والسُّدِّيُّ، وأكثرُ استعماله في السُّوء.

---

(١) ذكره ابن عطية (٤/ ١٢).

(٢) في جـ: الملمس.

(٣) أخرجه الطبري (٨/ ٣٣٥) عن مجاهد برقم (٢٣٦٨٢)، وعن السدي برقم (٢٣٦٨٥)، وذكره ابن عطية (٤/ ١٣)، والبغوي (٢/ ١٩٣)، وابن كثير (٣/ ١١٨)، والسيوطي (٤/ ٤٨٦)، وعزاه لابن أبي شيبة، وعبد بن حميد، وابن المنذر، وابن أبي حاتم عن مجاهد.

١٦ ـــــــ

وقال قتادةُ: نسبوها إلىٰ هَارُونَ اسم رَجُلٍ صَالِحٍ في ذلك الزمان[١].

وقالتْ فرقةٌ: بل كان في ذلك الزمان رجلٌ فاجِرٌ اسمه هَارُون نسبُوها إليه؛ علىٰ جهة التَّغْيِير.

ت: واللّهُ أعلمُ بصحّة هذا، وما رواه المُغِيرة إنْ ثبت هو المعوَّلُ عليه، وقولهم: ﴿ما كان أبوك امرأَ سَوْءٍ﴾ المعنى: ما كان أَبُوك، ولا أمّك أهلاً لهذه الفِعْلة، فكيف جِئْت أنت بها؟ والبَغِيّ: الّتي تبغِي الزنَا، أي: تطلبه.

﴿فَأَشَارَتْ إِلَيْهِ قَالُوا كَيْفَ نُكَلِّمُ مَن كَانَ فِي الْمَهْدِ صَبِيًّا ﴿٢٩﴾ قَالَ إِنِّي عَبْدُ اللَّهِ آتَانِيَ الْكِتَابَ وَجَعَلَنِي نَبِيًّا ﴿٣٠﴾ وَجَعَلَنِي مُبَارَكًا أَيْنَ مَا كُنتُ وَأَوْصَانِي بِالصَّلَاةِ وَالزَّكَاةِ مَا دُمْتُ حَيًّا ﴿٣١﴾ وَبَرًّا بِوَالِدَتِي وَلَمْ يَجْعَلْنِي جَبَّارًا شَقِيًّا ﴿٣٢﴾ وَالسَّلَامُ عَلَيَّ يَوْمَ وُلِدتُّ وَيَوْمَ أَمُوتُ وَيَوْمَ أُبْعَثُ حَيًّا ﴿٣٣﴾﴾.

وقولُه تعالى: ﴿فأَشَارَتْ إِلَيْه﴾ يقوي قولَ مَنْ قال: إنَّ أمرها بـ ﴿قُولِي﴾، إنما أريد به الإِشارة.

وقوله: ﴿آتاني الكتاب﴾ يعني الإِنْجِيل، ويحتمل أن يريد التوراةَ والإِنجيل، و«آتاني» معناه: قضى بذلك ـ سُبْحَانه ـ وأَنْفذه في سَابِق حُكْمه، وهذا نحو قولِه تعالى: ﴿أَتَىٰ أَمْرُ اللَّهِ﴾ [النحل: ١].

﴿وأَوْصَانِي بالصلٰوة والزكٰوة﴾ قيل: هما المشرُوعتانِ في البدن، والمال.

وقيل: الصلاةُ: الدعاءُ، والزكاة: التطهُّرُ من كُلِّ عيْبٍ، ونقصٍ، ومعصيةٍ. والجبارُ؛ المتعَظِّمُ؛ وهي خلق مقرونة بالشقاء؛ لأَنَّها مناقضة لجميع الناس، فلا يلقى صاحبها من كل أحد إلا مكروهاً، وكان عِيسَىٰ عليه السلام في غاية التَّوَاضُع؛ يأكلُ الشجر، ويلبَسُ الشَّعْر، ويجلس على الأَرض، ويَأْوِي حيث جَنَّه الليل. لاَ مَسْكَن لَه.

= أخرجه عبد بن حميد في «المنتخب من المسند» (ص ـ ٢٥٨)، رقم (٨١١)، والبيهقي (١/ ٣٩٩)، والعقيلي في «الضعفاء» (٢/ ١٠٥) من طريق سعيد بن راشد السماك، عن عطاء بن أبي رباح، عن ابن عمر به، وقال البيهقي: تفرد به سعيد بن راشد، وهو ضعيف.
وأخرج العقيلي (٢/ ١٠٥) بسنده عن يحيى بن معين، قال: سعيد بن راشد السماك يروي «من أذن فهو يقيم»، ليس حديثه بشيء.

(١) أخرجه الطبري (٨/ ٣٣٥) برقم (٢٣٦٨٧)، وذكره ابن عطية (٤/ ١٤)، والبغوي (٣/ ١٩٣)، وابن كثير (٣/ ١١٩).

قال قتادة: وكان يقولُ: سَلُوني؛ فإني ليّن القلب، صَغِيرٌ في نفسي[١].

وقالت فرقةٌ: إنَّ عيسى عليه السلام كان أُوتي الكتابَ وهو في سِنِّ الطفوليّة، وكان يصومُ، ويُصَلّي.

٣ ب قال *ع[٢]*: / وهذا في غاية الضَّعْف.

ت: وضعفُه مِنْ جهة سنده؛ وإلا فالعقلُ لا يحِيلُه؛ لا سِيَّما وأمره كله خرق عادة، وفي قصص هذه الآية؛ عن ابن زيد، وغيره: أَنهم لما سَمِعُوا كلام عِيْسَىٰ أَذْعنوا وقالوا: إن هذا الأمر عظيم.

﴿ذَٰلِكَ عِيسَى ٱبْنُ مَرْيَمَ قَوْلَ ٱلْحَقِّ ٱلَّذِى فِيهِ يَمْتَرُونَ ﴿٣٤﴾ مَا كَانَ لِلَّهِ أَن يَتَّخِذَ مِن وَلَدٍ سُبْحَٰنَهُۥٓ إِذَا قَضَىٰٓ أَمْرًا فَإِنَّمَا يَقُولُ لَهُۥ كُن فَيَكُونُ ﴿٣٥﴾ وَإِنَّ ٱللَّهَ رَبِّى وَرَبُّكُمْ فَٱعْبُدُوهُ هَٰذَا صِرَٰطٌ مُّسْتَقِيمٌ ﴿٣٦﴾﴾.

وقوله تعالى: ﴿ذلك عيسى ابْنُ مريم قولَ الحقِّ الذي فيه يمترون﴾ المعنى: قل يا محمدُ، لمعاصريكَ من اليَهُود والنَّصَارَى ذلك الذي هذه قِصَّته؛ عيسى ابْنُ مريم.

وقرأَ نافعٌ، وعَامّةُ الناس[٣]: «قَوْلُ الحَقِّ» برفع القول؛ على معنى هذا هو قول الحق.

وقرأ عاصمٌ، وابنُ عَامِرٍ: «قولَ الحقِّ» بنصب اللام[٤]؛ على المصدر.

وقوله: ﴿إن اللّه ربي وربكم...﴾ الآية، هذا من تمام القول الّذي أمِر به محمد ﷺ: أَن يقولَه، ويحتمل أنْ يكون من قول عِيسَىٰ عليه السلام ويكون قوله: «أَنَّ» بفتح الهمزة، عطفاً على قوله: «الكتاب».

وقد قال وَهْبُ بنُ مُنَبِّه: عهد عيسى إليهم: أَن اللّه ربي وربُّكُمْ[٥].

---

(١) أخرجه الطبري (٨/ ٣٣٩) برقم (٢٣٧١٣)، وذكره ابن عطية (٤/ ١٥).

(٢) ينظر «المحرر الوجيز» (٤/ ١٥).

(٣) ينظر: «السبعة» (٤٠٩)، و«الحجة» (٥/ ٢٠١)، و«إعراب القراءات» (٢/ ١٨)، و«معاني القراءات» (٢/ ١٣٥)، و«شرح الطيبة» (٥/ ٣٣، ٣٤)، و«العنوان» (١٢٧)، و«شرح شعلة» (٤٨٦)، و«حجة القراءات» (٤٤٣)، و«إتحاف» (٢/ ٢٣٦).

(٤) في جـ: القول.

(٥) أخرجه الطبري (٨/ ٣٤٢) رقم (٢٣٧٢١) بنحوه، وذكره ابن عطية (٤/ ١٥).

ت: وما ذكره وَهْبُ [مصرح به في القرآن، ففي آخر المائدة: ﴿مَا قُلْتُ لَهُمْ إِلاَّ مَا أَمَرْتَنِي بِهِ أَنِ اعْبُدُوا اللَّهَ رَبِّي وَرَبَّكُمْ...﴾ الآية. [المائدة: ١١٧]. وامتراؤهم][1] في عِيسَىٰ هو اختلافهم؛ فيقول بعضُهم: لَزَنْيَةٌ، وهم اليهُود، ويقول بعضُهم: هو اللّهُ؛ تعالى اللّهُ عن قولهم عُلُوّاً كبيراً، فهذا هو امتراؤُهم، وسيأتِي شرحُ ذلك بإثْرِ هذا.

﴿فَٱخْتَلَفَ ٱلْأَحْزَابُ مِنۢ بَيْنِهِمْ فَوَيْلٌ لِّلَّذِينَ كَفَرُوا۟ مِن مَّشْهَدِ يَوْمٍ عَظِيمٍ ﴿٣٧﴾ أَسْمِعْ بِهِمْ وَأَبْصِرْ يَوْمَ يَأْتُونَنَا لَٰكِنِ ٱلظَّٰلِمُونَ ٱلْيَوْمَ فِى ضَلَٰلٍ مُّبِينٍ ﴿٣٨﴾ وَأَنذِرْهُمْ يَوْمَ ٱلْحَسْرَةِ إِذْ قُضِىَ ٱلْأَمْرُ وَهُمْ فِى غَفْلَةٍ وَهُمْ لَا يُؤْمِنُونَ ﴿٣٩﴾﴾.

وقوله: ﴿فاختلف الأَحزاب من بينهم﴾ هذا ابتداء خبر من الله تعالى لمحمدٍ ﷺ بأَن بني إِسْرَائِيلَ اختلفوا أَحزاباً، أيْ: فرقاً.

وقوله: ﴿من بينهم﴾ بمعنى: من تلقَائِهم، ومن أَنفسِهم ثار شرُّهم، وإِنّ الاِخْتلاف لم يخرج عنهم؛ بل كانوا هم المختلفين.

وروي في هذا عن قتادةَ: أَنَّ بني إِسْرَائِيلَ جمعوا من أَنفسهم أَربعة أحبار غاية في المَكَانةِ والجَلاَلَة عندهم وطلبوهم أن يبيِّنُوا لهم أَمْرَ عِيسَىٰ فقال أَحَدُهم: عيسى هو اللّهُ؛ تعالى اللّه عن قولهم.

وقال له الثلاثة: كذبتَ، واتبعه اليعقوبيةُ، ثم قِيلَ للثلاثة؛ فقال أحدهم: عيسى ابنُ اللّه، [تعالى اللّه عن قولهم][2] فقال له الاِثنان: كذبت، واتبعه النُّسْطُورِيَّةُ، ثم قيل للاِثنين؛ فقال أَحدهما: عيسى أحد ثلاثةٍ: اللّه إِله، ومريم إِله، وعيسى إِله؛ [تعالى اللّه عن قولهم عُلوّاً كبيراً][3] فقال له الرابعُ: كذبت، واتَّبَعَتْهُ الإِسْرَائِيلية، فقِيلَ للرابع؛ فقال: عيسى عبدُ اللّه، وكلمتُه أَلقاها إِلى مريم، فاتّبعَ كلَّ واحد فريقٌ من/بني إِسْرَائِيل، ثم اقْتَتلُوا فغُلِبَ المؤمنون، وقُتِلوا، وظَهَرَت اليَعْقُوبيّة على الجميع[4].

و«الويل»: الحزنُ، والثُّبور، وقِيلَ: «الويل»: وَادٍ في جَهَنَّم، و﴿مشْهد يَوْمِ عَظِيمٍ﴾: هو يوم القيامة.

---

(١) سقط في جـ.
(٢) سقط في ب، جـ.
(٣) في ب، جـ سقط.
(٤) أخرجه الطبري (٨/٣٤٣) برقم (٢٣٧٢٤)، وذكره ابن عطية (٤/١٦)، وابن كثير (٣/١٢١)، والسيوطي (٤/٤٨٨، ٤٨٩)، وعزاه لعبد الرزاق، وابن أبي حاتم عن قتادة نحوه.

وقولُه سبحانه: ﴿أَسمع بهم وأبصر﴾ أي: ما أَسْمَعَهم، وأبصرهم يوم يرجعُون إِلَيْنا، ويرَوْن ما نصنع بهم، ﴿لكن الظالمون اليوم﴾ أَيْ: في الدنيا في ﴿ضلال مبين﴾ أَيْ بيِّنٍ، ﴿وأنذرهم يومَ الحسرةِ﴾ وهو يوم ذَبْحِ الموت؛ قاله الجمهورُ.

وفي هذا حَدِيثٌ صحيحٌ خرجه البُخَاريُّ وغيرُه عن النبي ﷺ: أَنَّ المَوْتَ يُجَاءُ بِهِ في صُورَةِ كَبْشٍ أَمْلَحَ، فَيُذْبَحُ عَلَى الصِّرَاطِ بَيْنَ الجَنَّةِ وَالنَّارِ، ويُنَادَى: يَا أَهْلَ الجَنَّةِ، خُلُودٌ لاَ مَوْتَ، وَيَا أَهْلَ النَّارِ، خُلُودٌ لاَ مَوْتَ، ثُمَّ قَرَأَ: ﴿وَأَنْذِرْهُمْ يَوْمَ الحَسْرَةِ...﴾[1] [الآية][2].

قال *ع[3]*: [وعند ذلك تُصِيب أَهلَ النار حسرةٌ لا حَسْرة مثلها.

وقال ابنُ زيد، وغيره: يَوْمَ الحَسْرَةِ][4]: هو يَوْمَ القِيَامَةِ[5].

قال *ع[6]*: ويحتمل أَن يكونَ يوم الحسرة اسمُ جِنْسٍ شاملٌ لحسَرَاتٍ كَثِيرَةٍ؛ بحسب مواطن الآخرة: منها يوم مَوْتِ الإِنسان، وأَخْذِ الكتاب بالشِّمال، وغير ذلك، ﴿وهم فِي غَفْلَةٍ﴾ يريد: في الدنيا.

---

(١) أخرجه البخاري (٨/ ٢٨٢) كتاب التفسير: باب ﴿وأنذرهم يوم الحسرة﴾ حديث (٤٧٣٠)، ومسلم (٤/ ٢١٨٨ـ ٢١٨٩) كتاب الجنة والنار: باب النار يدخلها الجبارون، حديث (٤٠، ٤١/ ٢٨٤٩)، والترمذي (٥/ ٣١٥ـ ٣١٦) كتاب التفسير: باب ومن سورة مريم، حديث (٣١٥٦)، والنسائي في «الكبرى» (٦/ ٣٩٣) كتاب التفسير: باب قوله تعالى: ﴿وأنذرهم يوم الحسرة﴾، حديث (١١٣١٦)، وأحمد (٣/ ٩)، وأبو يعلى (٢/ ٣٦٤) رقم (١١٢٠)، والطبري في «تفسيره» (٨/ ٣٤٥) رقم (٢٣٧٣٣) من حديث أبي سعيد الخدري مرفوعاً.
وقال الترمذي: هذا حديث حسن صحيح.
وذكره السيوطي في «الدر المنثور» (٤/ ٤٨٩)، وزاد نسبته إلى سعيد بن منصور، وعبد بن حميد، وابن المنذر، وابن أبي حاتم، وابن حبان، وابن مردويه.
وللحديث شاهد من حديث أبي هريرة: أخرجه النسائي في «الكبرى» (٦/ ٣٩٣ـ ٣٩٤) كتاب التفسير: باب قوله تعالى ﴿وأنذرهم يوم الحسرة﴾ حديث (١١٣١٧)، والطبري في «تفسيره» (٨/ ٣٤٥) رقم (٢٣٧٣٤) كلاهما من طريق الأعمش عن أبي صالح عن أبي هريرة به.
وذكره السيوطي في «الدر المنثور» (٤/ ٤٨٩)، وزاد نسبته إلى ابن أبي حاتم، وابن مردويه.
(٢) سقط في ب.
(٣) ينظر: «المحرر الوجيز» (٤/ ١٧).
(٤) سقط في ب.
(٥) أخرجه الطبري (٨/ ٣٤٥) برقم (٢٣٧٣٧)، وذكره ابن عطية(٤/ ١٧)، وابن كثير (٣/ ١٢٢).
(٦) ينظر: «المحرر الوجيز» (٤/ ١٧).

﴿إِنَّا نَحْنُ نَرِثُ ٱلْأَرْضَ وَمَنْ عَلَيْهَا وَإِلَيْنَا يُرْجَعُونَ ﴿٤٠﴾ وَٱذْكُرْ فِى ٱلْكِتَٰبِ إِبْرَٰهِيمَ ۚ إِنَّهُۥ كَانَ صِدِّيقًا نَّبِيًّا ﴿٤١﴾ إِذْ قَالَ لِأَبِيهِ يَٰٓأَبَتِ لِمَ تَعْبُدُ مَا لَا يَسْمَعُ وَلَا يُبْصِرُ وَلَا يُغْنِى عَنكَ شَيْـًٔا ﴿٤٢﴾ يَٰٓأَبَتِ إِنِّى قَدْ جَآءَنِى مِنَ ٱلْعِلْمِ مَا لَمْ يَأْتِكَ فَٱتَّبِعْنِىٓ أَهْدِكَ صِرَٰطًا سَوِيًّا ﴿٤٣﴾ يَٰٓأَبَتِ لَا تَعْبُدِ ٱلشَّيْطَٰنَ ۖ إِنَّ ٱلشَّيْطَٰنَ كَانَ لِلرَّحْمَٰنِ عَصِيًّا ﴿٤٤﴾ يَٰٓأَبَتِ إِنِّىٓ أَخَافُ أَن يَمَسَّكَ عَذَابٌ مِّنَ ٱلرَّحْمَٰنِ فَتَكُونَ لِلشَّيْطَٰنِ وَلِيًّا ﴿٤٥﴾ قَالَ أَرَاغِبٌ أَنتَ عَنْ ءَالِهَتِى يَٰٓإِبْرَٰهِيمُ ۖ لَئِن لَّمْ تَنتَهِ لَأَرْجُمَنَّكَ ۖ وَٱهْجُرْنِى مَلِيًّا ﴿٤٦﴾﴾.

قوله سبحانه: ﴿إِنَّا نَحْنُ نَرِثُ الأَرْضَ...﴾ الآية، عبارةٌ عن بقائهِ ـ جل وعلا ـ بعد فناء مَخْلُوقاتِه، لا إلٰه غَيْرُه.

وقوله: ـ عزَّ وجل ـ: ﴿واذْكُرْ في الكتاب إبراهيم إنَّه كان صديقاً / نبياً....﴾ ٤أ الآية، قوله: ﴿واذكر﴾ بمعنى اتْلُ وشهر؛ لأن اللّه تعالى هو الذاكِرُ؛ ﴿والكتاب﴾: هو القرآن، والصديق: بناءُ مبالغَةٍ فكان إبراهيمُ عليه السلام [يُوصَفُ][1] بالصِّدْقِ في أَفْعَالِهِ وأَقْوالِهِ.

وقوله: ﴿يا أَبَتِ إِني أَخاف أَن يَمَسَّكَ عذابٌ من الرحمٰن...﴾ الآية، قال الطَّبرِيُّ[2]: «أخاف» بمعنى أعلمُ.

قال *ع[3]*: والظَّاهِرُ عندي أنه خوفٌ على بابه؛ وذلك أَن إبراهيم عليه السلام في وقْتِ هذه المقالة لم يَكُن آيِساً من إيمان أَبِيه.

ت: ونحو هذا عبارة المهدوي[4]، قال: قيل: «أَخافُ» معناه: أَعْلَمُ، أيْ: إِنِّي أَعْلَمُ إن متَّ عَلَى ما أَنْتَ عليه.

ويجوزُ أَن يكون «أَخَافُ» على بابهِ، ويكونَ المعنى: إِنِّي أَخاف أَن تمُوتَ عَلَىٰ كُفْرك؛ فيمسَّكَ العذابُ. انتهى.

وقوله: ﴿لأَرْجُمَنَّك﴾ قال الضَّحَّاكُ[5]، وغيرُه: معناه بالقوْلِ، أَي: لأَشْتمنَّك.

وقال الحسَنُ: معناه: لأَرْجمنَّك بالحجارة[6].

---

(١) سقط في ب.
(٢) ينظر: «الطبري» (٨/ ٣٤٧).
(٣) ينظر: «المحرر الوجيز» (٤/ ١٨).
(٤) ذكره البغوي (٣/ ١٩٧)، ولم يعزه لأحد.
(٥) أخرجه الطبري (٨/ ٣٤٧) برقم (٢٣٧٤١)، وذكره ابن عطية (٤/ ١٨)، والبغوي (٣/ ١٩٧)، وابن كثير (٣/ ١٢٣).
(٦) ذكره ابن عطية (٤/ ١٨)، والبغوي (٣/ ١٩٧).

٢٢ ـــــــ

يعقوبَ ـ على جميعهم السلام ـ وجعلَ الولدَ له تَسْلِيةً، وشَدًّا لِعَضُدِهِ.

وإسحاقُ أصغر من إسماعيل، ولما حملت هاجرُ بإسْمَاعِيل، غارَتْ سَارَةُ؛ فحملت بإسحاق، هكذا فيما روي.

وقوله تعالى: ﴿ووهبنا لهم من رحمتنا﴾ يريد: العِلْم، والمنزِلَة، والشَّرَف في الدنيا، والنَّعيم في الآخرة؛ كُلُّ ذلك مِنْ رَحْمة اللّه عز وجل، ولِسَانُ الصِّدْق: هو الثَّناءُ البَاقِي عليهم آخر الأَبد؛ قاله ابنُ عباس[1] وإبراهيمُ الخليل ﷺ وذريته مُعظَّمة في جميع الأُمم والمِلَل.

قال *ص*: ﴿وكلاً جعلنا [نبيّاً][2]﴾ أبو البقاء: هو منصوبٌ بـ ﴿جَعَلْنَا﴾. انتهى.

﴿وَٱذۡكُرۡ فِي ٱلۡكِتَٰبِ مُوسَىٰٓۚ إِنَّهُۥ كَانَ مُخۡلَصٗا وَكَانَ رَسُولٗا نَّبِيّٗا ﴿٥١﴾ وَنَٰدَيۡنَٰهُ مِن جَانِبِ ٱلطُّورِ ٱلۡأَيۡمَنِ وَقَرَّبۡنَٰهُ نَجِيّٗا ﴿٥٢﴾ وَوَهَبۡنَا لَهُۥ مِن رَّحۡمَتِنَآ أَخَاهُ هَٰرُونَ نَبِيّٗا ﴿٥٣﴾﴾.

وقوله (عزَّ وجلَ): ﴿واذكر في الكتاب موسى﴾، أي: على جهة التَّشْرِيف له، ﴿وناديناه﴾ هو تَكْلِيمُ اللّه له، والأَيْمن: صفةُ لجَانِب، وكان على يَمِينِ مُوسَىٰ، وإلا فالجبل نفسُه لاَ يَمْنة له ولا يَسْرة، ويحتمل أَن يكون الأَمن مأْخُوذاً من الأَيمن، ﴿وقربناه﴾ أَيْ: تقريب تَشْرِيف، والنَّجِيّ: من المُنَاجَاةِ.

﴿وَٱذۡكُرۡ فِي ٱلۡكِتَٰبِ إِسۡمَٰعِيلَۚ إِنَّهُۥ كَانَ صَادِقَ ٱلۡوَعۡدِ وَكَانَ رَسُولٗا نَّبِيّٗا ﴿٥٤﴾ وَكَانَ يَأۡمُرُ أَهۡلَهُۥ بِٱلصَّلَوٰةِ وَٱلزَّكَوٰةِ وَكَانَ عِندَ رَبِّهِۦ مَرۡضِيّٗا ﴿٥٥﴾ وَٱذۡكُرۡ فِي ٱلۡكِتَٰبِ إِدۡرِيسَۚ إِنَّهُۥ كَانَ صِدِّيقٗا نَّبِيّٗا ﴿٥٦﴾ وَرَفَعۡنَٰهُ مَكَانًا عَلِيًّا ﴿٥٧﴾ أُوْلَٰٓئِكَ ٱلَّذِينَ أَنۡعَمَ ٱللَّهُ عَلَيۡهِم مِّنَ ٱلنَّبِيِّـۧنَ مِن ذُرِّيَّةِ ءَادَمَ وَمِمَّنۡ حَمَلۡنَا مَعَ نُوحٖ وَمِن ذُرِّيَّةِ إِبۡرَٰهِيمَ وَإِسۡرَٰٓءِيلَ وَمِمَّنۡ هَدَيۡنَا وَٱجۡتَبَيۡنَآۚ إِذَا تُتۡلَىٰ عَلَيۡهِمۡ ءَايَٰتُ ٱلرَّحۡمَٰنِ خَرُّواْ سُجَّدٗا وَبُكِيّٗا ۩ ﴿٥٨﴾﴾.

وقوله تعالى: ﴿واذكُرْ في الكتاب إسماعيل﴾ هو أيضاً من لسانِ الصِّدْقِ المضمون بقاؤه على إبراهيمَ عليه السلام وإسماعيلُ عليه السلام: هو أَبو العربِ اليومَ؛ وذلك أَنَّ اليَمَنِية والمُضَرِية ترجع إلى ولد إسماعيل، وهو الذَّبِيحُ في قول الجمهُور.

وهو الرَّاجِحُ؛ من وجوهٍ:/ منها قولُه تعالى: ﴿وَمِنْ وَرَاءِ إِسْحَاقَ يَعْقُوبَ﴾ [هود: ٧١]. ٤ ب

---

(١) أخرجه الطبري (٨/ ٣٥٠) برقم (٢٣٧٥٨)، وذكره ابن عطية (٤/ ١٩)، وابن كثير (٣/ ١٢٤)، والسيوطي (٤/ ٤٩١) وعزاه لابن جرير، وابن المنذر، وابن أبي حاتم عن ابن عباس.

(٢) سقط في د، حـ.

فَوَلَدٌ بُشِّر أبواه بأن سَيَكُونُ منه ولدٌ كيف يُؤْمَرُ بذبحه؟!.

ومنها أن أَمْرَ الذبح كان بِمِنًى بلا خِلاَفٍ، وما روي قَطُّ أَن إِسحاقَ دخل تلك البلاد، وإِسماعيلُ بها نَشَأ، وكان أَبوه يزُورُه مِرَاراً كَثِيرةً يأْتي من الشام، ويرجِعُ من يَوْمِهِ على البُرَاق؛ وهو مركَبُ الأَنْبياء.

ومنها قولُه ﷺ: «أَنَا ٱبْن الذَّبِيحَيْنِ»[1] وهو أَبُوهُ عبدُ اللّهِ، والذَّبِيحُ الثَّانِي هو إِسْماعِيلُ.

ومنها [تَرْتِيبُ][2] آيات سورة «والصَّافَّاتِ» يكاد ينصُّ على أَنَّ الذبيح غيرُ إِسحاق، ووصفه اللّهُ تعالىٰ بصِدْق الوَعْد؛ لأَنه كان مُبَالِغاً في ذلك؛ وروي أَنَّه وعد رَجُلاً أَنْ يلقاه في مَوْضِعٍ، فبقي في انْتِظاره يَوْمَهُ ولَيلَتَهُ، فلما كان في اليوْم الآخر جاء الرجُلُ، فقال له إِسماعيلُ: ما زِلْتُ هنا في ٱنتِظارِكَ منذ أَمْسِ، وقد فعل مِثْلَهُ نبيُّنا محمدٌ ﷺ قبل مَبْعَثِه، خرَّجه التِّرمِذِيّ وغيرُه.

قال سُفْيان بن عُيَيْنَةَ[3]: أَسْوَأُ الكَذِبِ إِخْلاَفُ المِيعَادِ، ورَمْي الأَبْرِيَاءِ بالتُّهَمِ.

و﴿أَهْلَهُ﴾ المرادُ بهم قومه، وأُمَّته؛ قاله الحسنُ[4].

وفي مُصْحَف ابنِ مَسْعُود: «وكَانَ يَأْمُرُ قَوْمَهُ».

وإِدْريسُ عليه السلام من أَجْدَاد نُوح عليه السلام.

﴿ورفعناه مكاناً علياً﴾ قالت فرقةٌ من العلماء: رُفِع إِلى السماءِ.

قال ابنُ عَبَّاسٍ: كان ذلك بأَمْرِ اللّه تعالى[5].

وقوله: ﴿وبكياً﴾ قالت فرقةٌ: جمع[6] بَاكٍ، وقالت فرقةٌ: هو مَصْدَرٌ بمعنى البُكَاءِ؛ التقديرُ: وبَكُوا بُكِيّاً.

---

(١) تقدم تخريجه.
(٢) سقط في جـ.
(٣) ذكره ابن عطية (٤/ ٢١).
(٤) ذكره ابن عطية (٤/ ٢١)، والبغوي (٣/ ١٩٩).
(٥) ذكره ابن عطية (٤/ ٢١).
(٦) في د، جـ: هو جمع.

واحتجَّ الطَّبَرِيُّ[١]، ومَكّي لهذا القول؛ بأَن عُمَر رضي اللّه عنه قرأ سُورةَ مريم، فسجد ثُمَّ قال: هذا السُّجُودُ، فأَيْنَ البُكَى[٢]؟ يَعْنِي: البُكَاء.

قال *ع[٣]*: ويحتمل أَن يريد عُمر رضي اللّه عنه فأَين البَاكُون؟ وهذا الذي ذكروه عن عُمَر، ذكره أَبُو حَاتِمٍ، عن النبيِّ ﷺ.

﴿فَخَلَفَ مِنۢ بَعۡدِهِمۡ خَلۡفٌ أَضَاعُواْ ٱلصَّلَوٰةَ وَٱتَّبَعُواْ ٱلشَّهَوَٰتِۖ فَسَوۡفَ يَلۡقَوۡنَ غَيًّا ﴿٥٩﴾ إِلَّا مَن تَابَ وَءَامَنَ وَعَمِلَ صَٰلِحٗا فَأُوْلَٰٓئِكَ يَدۡخُلُونَ ٱلۡجَنَّةَ وَلَا يُظۡلَمُونَ شَيۡـٔٗا ﴿٦٠﴾ جَنَّٰتِ عَدۡنٍ ٱلَّتِي وَعَدَ ٱلرَّحۡمَٰنُ عِبَادَهُۥ بِٱلۡغَيۡبِۚ إِنَّهُۥ كَانَ وَعۡدُهُۥ مَأۡتِيّٗا ﴿٦١﴾ لَّا يَسۡمَعُونَ فِيهَا لَغۡوًا إِلَّا سَلَٰمٗاۖ وَلَهُمۡ رِزۡقُهُمۡ فِيهَا بُكۡرَةٗ وَعَشِيّٗا ﴿٦٢﴾ تِلۡكَ ٱلۡجَنَّةُ ٱلَّتِي نُورِثُ مِنۡ عِبَادِنَا مَن كَانَ تَقِيّٗا ﴿٦٣﴾﴾.

وقوله تعالى: ﴿فخلف من بعدهم خلف...﴾ الآية، الخَلْفُ، ـ [بسكون][٤] اللام ـ مُسْتعمل إِذا كان الآتي مَذْمُوماً؛ هذا مشهورُ كَلامِ العَرَبِ، والمرادُ بالخلْف: مَنْ كفر وعَصَى بعدُ مِنْ بني إِسرائيل، ثم يتناول معنى الآيةَ مَنْ سِوَاهُم إِلَى يوم القيامة، وإِضاعة الصَّلاَةِ بترْكِهَا وبجحْدِها، وبإِضاعة أَوْقَاتِهَا.

وروى أَبُو دَاوُدَ الطيالسي في «مسنده» بسنده عن عُبَادَةَ بنِ الصَّامِتِ قال: قال رسولُ اللّه ﷺ: «إِذا أَحْسَنَ الرَّجُلُ الصَّلاَةَ، فَأَتَمَّ رُكُوعَهَا، وَسُجُودَهَا، قَالَتِ الصَّلاَةُ: حَفِظَكَ اللّهُ؛ كَمَا حَفِظْتَنِي، وَتُرْفَعُ، وإِذَا أَسَاءَ الصَّلاَةَ؛ فَلَمْ يُتِمَّ رُكُوعَهَا، وَلاَ سُجُودَهَا، قَالَتِ الصَّلاَةُ: ضَيَّعَكَ اللّهُ؛ كَمَا ضَيَّعْتَنِي، وَتُلَفُّ كَمَا يُلَفُّ الثَّوْبُ الخَلَقُ، فَيُضْرَبُ بِهَا وَجْهُهُ». انتهى[٥] من «التذكرة»، والشَّهَوَاتُ: عُمُومٌ، والغَيُّ: الخُسْران؛ قاله ابنُ زيد[٦].

---

(١) ينظر: «الطبري» (٨/ ٣٥٤) برقم: (٢٣٧٧٧).

(٢) أخرجه الطبري (٨/ ٣٥٤) برقم: (٢٣٧٧٧)، وذكره ابن عطية (٤/ ٢٢)، وابن كثير (٣/ ١٢٧)، والسيوطي (٤/ ٤٩٨)، وعزاه لابن أبي الدنيا في «البكاء»، وابن جرير، وابن أبي حاتم، والبيهقي في «شعب الإيمان» عن عمر بن الخطاب.

(٣) ينظر: «المحرر الوجيز» (٤/ ٢٢).

(٤) في ب سقط.

(٥) أخرجه أبو داود الطيالسي (١/ ٦٦، ٦٧ـ منحة) برقم: (٢٥٤) من طريق خالد بن معدان عن عبادة بن الصامت به. وذكره الهندي في «كنز العمال» (١٩٠٥٤)، وعزاه للطبراني، والبيهقي في «شعب الإيمان».

(٦) أخرجه الطبري (٨/ ٣٥٧) برقم: (٢٣٧٩٨)، وذكره ابن عطية (٤/ ٢٣).

وقد يكُونُ [الغي بمعنى الضَّلاَلِ، والتقديرُ: يلْقون جَزَاءَ الغَيِّ.

وقال عبدُ اللّه بن عمرو، وابنُ مسعودٍ: الغَيُّ: وَادٍ في][1] جَهنَّم، وبه وَقَعَ التوعُّدُ في هذه[2] الآية.

وقال *ص*: الغي عندهم كُلُّ شرّ؛ كما أن الرشاد كلُّ خيرٍ. [انتهى][3].

و﴿جنات عدن﴾: بدلٌ من الجنَّةِ في قوله ﴿يَدْخُلُونَ الجَنَّةَ﴾.

وقولُه ﴿بالغيب﴾، أيْ أخبرهم من ذلك بما غَابَ عنهم، وفي هذا مَدْحٌ لهم على سرعة إيمانهم وبدارهم إذْ لم يعاينوا، و﴿مَأْتِيًّا﴾ مفعولٌ على بابه.

وقال جماعةٌ من المفسرين: هو مفعولٌ في اللفظ؛ بمعنى فاعل؛ فـ ﴿مَأْتِيًّا﴾ بمعنى آتٍ، وهذا بَعِيدٌ.

ت: بل هو الظَّاهِرُ، وعليه اعتمد *ص*.

واللَّغْوُ: السَّقَطُ من القول.

وقوله ﴿بكرة وعشيًّا﴾ يريدُ في التقدِير.

﴿وَمَا نَتَنَزَّلُ إِلَّا بِأَمْرِ رَبِّكَ لَهُ مَا بَيْنَ أَيْدِينَا وَمَا خَلْفَنَا وَمَا بَيْنَ ذَٰلِكَ وَمَا كَانَ رَبُّكَ نَسِيًّا ﴿٦٤﴾ رَّبُّ السَّمَاوَاتِ وَالْأَرْضِ وَمَا بَيْنَهُمَا فَاعْبُدْهُ وَاصْطَبِرْ لِعِبَادَتِهِ هَلْ تَعْلَمُ لَهُ سَمِيًّا ﴿٦٥﴾﴾.

٥ أ وقولُه عز وجل: ﴿وما نتنزل إلا بأمر ربك...﴾ / الآية، قال ابنُ عباس، وغيرُه: سبب هذه الآية: أن النبي ﷺ أَبْطَأَ عنه جِبْرِيلُ عليه السلام مُدَّةً فَلما جاءه قال: «يَا جِبْرِيلُ، قَدِ اشْتَقْتُ إِلَيْكَ، أَفلاَ تزورَنا أَكْثَرَ مِمَّا تَزُورَنَا» فنزلت هذه الآية[4].

---

(١) سقط في جـ.

(٢) أخرجه الطبري (٨/ ٣٥٦) برقم: (٢٣٧٩٣)، (٢٣٧٩٦) بلفظ «نهر في النار يعذب فيه الذين اتبعوا الشهوات»، وذكره ابن عطية (٤/ ٢٣)، وابن كثير (٣/ ١٢٨)، وعزاه لعبد الله بن مسعود، والسيوطي (٤/ ٥٠٠)، وعزاه للفريابي، وسعيد بن منصور، وهناد، وعبد بن حميد، وابن جرير، وابن المنذر، وابن أبي حاتم، والطبري، والحاكم وصححه، والبيهقي في «البعث» عن ابن مسعود.

(٣) في ب، جـ سقط.

(٤) أخرجه الطبري (٨/ ٣٥٩) برقم (٢٣٨٠٦)، وذكره البغوي (٣/ ٢٠٢)، وابن عطية (٤/ ٢٤)، وابن كثير (٣/ ١٣٠)، والسيوطي (٤/ ٥٠٢)، وعزاه لابن مردويه عن ابن عباس بنحوه.

وقال الضَّحَّاكُ، ومجاهدٌ: سببها أن جِبْريلَ تأخَّر عن النبي ﷺ عند قَوْلِه في السؤالات المتقدِّمَةِ في سُورةِ الكَهْفِ: «غداً أُخْبِرُكُمْ»[١].

وقال الدَّاوُودِيُّ عن مجاهدٍ: أَبطأت الرسل عن رسول اللّه ﷺ ثم أَتى جِبْرِيلُ عليه السلام قال: ما حَبَسَكَ؟ قال: وكَيْفَ نَأْتِيكُم. وأَنْتُمْ لاَ تَقُصُّونَ أَظْفَارَكُمْ. وَلاَ تَأْخُذُونَ شَوَارِبَكُمْ وَلاَ تَسْتَاكُونَ، وَمَا نَتَنَزَّلُ إِلاَّ بِأَمْرِ رَبِّكَ. انتهى[٢].

وقد جاءت في فَضْل السواك آثَارٌ كثيرة، فمنها: ما رواه البزارُ في «مسنده» عن النبي ﷺ أنه قال: إِنَّ العَبْدَ إِذَا تَسوَّكَ ثُمَّ قَامَ يُصَلِّي، قَامَ المَلَكُ خَلْفه، فَيَسْمَعُ لِقَرَاءَتِهِ، فَيَدْنُو مِنْهُ حَتَّىٰ يَضَعَ فَاهُ عَلَىٰ فِيهِ، فما يَخْرُجُ مِنْ فِيهِ شَيْءٌ مِنَ القُرْآنِ إِلاَّ صَارَ فِي جَوْفِ المَلَكِ»[٣]. انتهى من «الكوكب الدري».

وفيه: عن ابنِ أَبِي شَيْبَة، عن النبي ﷺ أنه قال: «صَلاَةٌ عَلَى إِثْرِ سِوَاكٍ أَفْضَلُ مِنْ سَبْعِينَ صَلاَةٍ بِغَيْرِ سِوَاكٍ[٤] انتهى.

---

(١) ذكره البغوي (٣/ ٢٠٢)، وابن عطية (٤/ ٢٤).

(٢) ذكره ابن كثير (٣/ ١٣٠) وعزاه لمجاهد، والسيوطي (٤/ ٥٠٢)، وعزاه لسعيد بن منصور، وعبد بن حميد، وابن المنذر، وابن أبي حاتم عن مجاهد.

(٣) أخرجه البزار (١/ ٢٤٢ـ كشف) رقم (٤٩٦) من حديث علي بن أبي طالب مرفوعاً.
وقال البزار: لا نعلمه عن علي بأحسن من هذا الإسناد، وقد رواه بعضهم عن أبي عبد الرحمن السلمي عن علي موقوفاً.
وقال المنذري في «الترغيب» (٣٣٥): رواه البزار، بإسناد جيد لا بأس به.
وقال الهيثمي في «المجمع» (٢/ ١٠٢): رواه البزار، ورجاله ثقات ا. هـ. أما الموقوف الذي أشار إليه البزار، فأخرجه البيهقي (١/ ٣٨) من طريق أبي عبد الرحمن السلمي عن علي موقوفاً.

(٤) أخرجه البزار (١/ ٢٤٥ـ كشف) رقم (٥٠٢)، وابن حبان في «المجروحين» (٣/ ٥)، وابن عدي في «الكامل» (٦/ ٢٣٩٥)، وابن الجوزي في «الواهيات» (١/ ٣٣٦) من طريق معاوية بن يحيى الصدفي عن الزهري عن عروة عن عائشة.
وقال البزار: لا نعلم رواه إلا معاوية.
وقال ابن الجوزي: هذا حديث لا يصح، ومعاوية بن يحيى ضعيف. قاله الدارقطني.
وللحديث طريق آخر: أخرجه ابن خزيمة (١/ ٧١) رقم (١٣٧)، والحاكم ١/ ١٤٦)، وأحمد (٦/ ١٤٦)، والبزار (١/ ٢٤٤) رقم (٥٠١) من طريق محمد بن إسحاق عن الزهري عن عروة عن عائشة به.
وقال ابن خزيمة: أنا استثنيت صحة هذا الخبر، لأني خائف أن يكون محمد بن إسحاق لم يسمع من محمد بن مسلم، وإنما دلَّسه عنه.
أما الحاكم فقال: صحيح على شرط مسلم. ووافقه الذهبي.
وضعفه النووي في «المجموع» (١/ ٣٢٥) وقال: ذكره الحاكم في «المستدرك» وقال: صحيح على شرط =

وفي «**البخاري**»: أَنَّ السِّوَاكَ مَطْهَرَةٌ لِلْفَمِ، مَرْضَاة لِلرَّبِّ[١]. اهـ.

وقوله سبحانه: ﴿له ما بين أَيدينا...﴾ الآية، المقصودُ بهذه الآية الإِشعارُ بملك اللّه تعالى لملائكته، وأَن قَلِيلَ تصرُّفِهِم، وكَثِيرَه إِنما هو بأَمْره وانتقالهم مِنْ مَكانٍ إِلى مَكانٍ إِنَّما [هو][٢] بحدٍّ منه.

وقولُه: ﴿ومَا كَان ربك نسيًّا﴾ أَيْ: ممن يلحقُه نِسيانٌ لبعثنا إِليك، فـ ﴿نَسِيًّا﴾. فَعِيلٌ من النِّسْيانِ، وهو الذُّهُولُ عن الأُمور.

وقرأ ابنُ مسْعودٍ[٣]: «وَمَا نَسِيَكَ رَبُّكَ».

وقوله ﴿سميًّا﴾ قال قوم: معناه مُوَافِقاً في الاِسْم.

قال *ع[٤]*: وهذا يحسنُ فيهِ أَن يريد بالاِسْم ما تقدم مِنْ قوله ﴿رَبُّ السَّمَواتِ والأَرْضِ وَمَا بَيْنَهُمَا﴾ أَيْ: [هل][٥] تعلم من يسمى بهذا، أَو يوصف بهذه الصفة؛ وذلك أَن الأُمم والفِرَق لا يسمون بهذا الاِسْم وَثَناً، ولا شَيْئاً سِوَى اللّه تعالى.

= مسلم، وأنكروا ذلك على الحاكم، وهو معروف عندهم بالتساهل في التصحيح، وسبب ضعفه أن مداره على محمد بن إسحاق، وهو مدلس، ولم يذكر سماعه، والمدلس إذا لم يذكر سماعه لا يحتج به بلا خلاف كما هو مقرر لأهل هذا الفن. وقوله: «إنه على شرط مسلم» ليس كذلك، فإن محمد بن إسحاق لم يرو له مسلم شيئاً محتجاً به، وإنما روى له متابعة، وقد علم من عادة مسلم وغيره من أهل الحديث أنهم يذكرون في المتابعات من لا يحتج به للتقوية لا للاحتجاج، ويكون اعتمادهم على الإسناد الأول، وذلك مشهور عندهم.

(١) أخرجه النسائي (١/ ١٠) كتاب الطهارة: باب الترغيب في السواك، حديث (٥)، وأحمد (٦/ ١٢٤)، وأبو يعلي (٨/ ٣١٥) رقم (٤٩١٦)، وابن حبان (١٤٣ـ موارد)، والحميدي (١٦٢)، وابن المنذر في «**الأوسط**» (٣٣٨)، وأبو نعيم في «**الحلية**» (٧/ ١٥٩)، والبيهقي (١/ ٣٤)، وابن خزيمة رقم (١٣٥) من حديث عائشة.
وعلقه البخاري (٤/ ١٥٨) باب سواك الرطب واليابس للصائم، بصفة الجزم، فهو صحيح عنده.
وصححه أيضا ابن خزيمة، وابن حبان.
وقال البغوي في «**شرح السنة**» (١/ ٢٩٤ـ بتحقيقنا): هذا حديث حسن.
وقال النووي في «**المجموع**» (١/ ٣٢٤): حديث صحيح.
وفي الباب عن جماعة من الصحابة.

(٢) سقط في جـ.

(٣) ينظر: «**المحرر الوجيز**» (٤/ ٢٤).

(٤) ينظر: «**المحرر الوجيز** (٤/ ٢٥).

(٥) سقط في ب.

قال القُشَيْرِيُّ في «التحبير»: قولهُ تعالى: ﴿واصطبر لعبادته﴾: الاصْطبارُ: نهايةُ الصَّبْرِ، ومَنْ صَبَر ظَفَرَ، ومَنْ لازَمَ وَصَلَ؛ وفي مَعْناه أَنْشدُوا: [البَسيط].

[لاَ تَيْئَسَنَّ وَإِنْ طَالَتْ مُطَالَبَةٌ ... إِذَا ٱسْتَعَنْتَ بِصَبْرٍ أَنْ تَرَىٰ فَرَجَا][1]
أَخْلِقْ بِذِي الصَّبْرِ أَنْ يَحْظَىٰ بِحَاجَتِهِ ... وَمُدْمِنِ الْقَرْعِ لِلأَبْوَابِ أَنْ يَلِجَا

وأنشدوا: [البسيط]

إِنِّي رَأَيْتُ وَفِي الأَيَّامِ تَجْرِبَةٌ ... لِلصَّبْرِ عَاقِبَةً مَحْمُودَةَ الأَثَرِ
وَقَلَّ مَنْ جَدَّ فِي شَيْءٍ يُحَاوِلُهُ[2] ... وَٱسْتَصْحَبَ الصَّبْرَ إِلاَّ فَازَ بِالظَّفَرِ

انتهى.

وقال ابنُ عباسٍ، وغيرُه: ﴿سميًّا﴾ معناه: مَثِيلاً، أَو شَبِيهاً، ونحو ذلك[3]؛ وهذا قَوْلٌ حَسَنٌ، وكأن السمي بمعنى: المسامي، والمضاهي؛ فهو من السُّموِّ.

﴿وَيَقُولُ ٱلْإِنسَٰنُ أَءِذَا مَا مِتُّ لَسَوْفَ أُخْرَجُ حَيًّا ﴿٦٦﴾ أَوَلَا يَذْكُرُ ٱلْإِنسَٰنُ أَنَّا خَلَقْنَٰهُ مِن قَبْلُ وَلَمْ يَكُ شَيْـًٔا ﴿٦٧﴾ فَوَرَبِّكَ لَنَحْشُرَنَّهُمْ وَٱلشَّيَٰطِينَ ثُمَّ لَنُحْضِرَنَّهُمْ حَوْلَ جَهَنَّمَ جِثِيًّا ﴿٦٨﴾ ثُمَّ لَنَنزِعَنَّ مِن كُلِّ شِيعَةٍ أَيُّهُمْ أَشَدُّ عَلَى ٱلرَّحْمَٰنِ عِتِيًّا ﴿٦٩﴾ ثُمَّ لَنَحْنُ أَعْلَمُ بِٱلَّذِينَ هُمْ أَوْلَىٰ بِهَا صِلِيًّا ﴿٧٠﴾﴾.

وقوله تعالى: ﴿ويقول الإنسان أءِذَا ما متُّ لسوف أَخرج حياً﴾، الإنسان: اسمُ جِنْس يرادُ به الكافرون[4]، وروي أَنَّ سببَ نزُولِ هذه الآية هو: أَن رجالاً من قريشٍ كانُوا يقولون هذا ونحوه، وذكر: أَن القائِلَ هو أُبيُّ بْنُ خَلَفٍ.

ورُوِي[5] أَن القائل هو العَاصِي بْنُ وَائِل، وفي قوله تعالى: ﴿ولم يك شَيْئاً﴾ دَلِيلٌ على أَنَّ المعدومَ لا يسمى شَيْئاً.

وقال أَبو علي الفارسي: أَراد شَيْئاً موجُوداً.

---

(١) سقط من جـ.
(٢) في ب، جـ: يطالبه.
(٣) أخرجه الطبري (٨/ ٣٦١، ٣٦٢) برقم (٢٣٨٢١، ٢٣٨٢٢)، وذكره البغوي (٣/ ٦٥)، وابن عطية (٤/ ٢٥)، وابن كثير (٣/ ١٣١)، والسيوطي (٤/ ٥٠٣)، وعزاه لابن جرير، وابن المنذر، وابن أبي حاتم عن ابن عباس.
(٤) في جـ: النافرين.
(٥) في ب، جـ: وقيل.

قال *ع[١]*: وهذه من أبي علي نزعةٌ اعتِزَالية؛ [فتأملها][٢]، والضمير في ﴿لنحشرنهم﴾ عائدٌ على الكفَّارِ القائلين ما تقدم، ثم أَخبر تعالى: أَنه يقرن بهم الشياطِينَ المغوين لهم، و﴿جثيًّا﴾ جمعُ جَاثٍ، فأخبر سبحانه: أَنه يحضر هؤلاءِ المُنْكِرينَ البعْثَ مع الشياطين [المغوِينَ][٣]، فيجثُون / حول جهنَّم؛ وهو[٤] قعودُ الخائفِ الذَّلِيل على رُكْبتيْهِ كالأَسِير، ونحوهِ. ٥ ب

قال ابنُ زيدٍ[٥]: الجثيُ: شَرُّ الجلُوسَ، و«الشيعة»: الفِرْقَةُ المرتبطة بمذهبٍ وَاحدٍ، المتعاونة فيه، فأخبر سبحانه أَنه ينزع مِنْ كُلِّ شيعةٍ أَعْتاها وأَولاَها بالعذاب، فتكون مقدمتها إِلى النَّار.

قال أَبو الأَحْوص: المعنى: نبدأُ بالأَكَابِر[٦] جرماً[٧]، وأيّ: هنا بُنِيَتْ لمَّا حُذِف الضميرُ العَائِدُ علـيها مِنْ صَدْر صِلَتها، وكأن التقدِير: أَيهم هو أَشَدُّ، و﴿صليًّا﴾: مصدَرُ صَليَ يَصْلَى إِذَا باشَرَهُ.

﴿وَإِن مِّنكُمْ إِلَّا وَارِدُهَا ۚ كَانَ عَلَىٰ رَبِّكَ حَتْمًا مَّقْضِيًّا ﴿٧١﴾ ثُمَّ نُنَجِّي الَّذِينَ اتَّقَوا وَّنَذَرُ الظَّالِمِينَ فِيهَا جِثِيًّا ﴿٧٢﴾ وَإِذَا تُتْلَىٰ عَلَيْهِمْ آيَاتُنَا بَيِّنَاتٍ قَالَ الَّذِينَ كَفَرُوا لِلَّذِينَ آمَنُوا أَيُّ الْفَرِيقَيْنِ خَيْرٌ مَّقَامًا وَأَحْسَنُ نَدِيًّا ﴿٧٣﴾ وَكَمْ أَهْلَكْنَا قَبْلَهُم مِّن قَرْنٍ هُمْ أَحْسَنُ أَثَاثًا وَرِئْيًا ﴿٧٤﴾﴾.

وقوله عزَّ وجل: ﴿وإن منكم إلاَّ واردها﴾ قَسَمٌ، والواو تَقْتَضِيه، ويفسّره قولهُ ﷺ: «مَنْ مَاتَ لَهُ ثَلاَثَةُ أَوْلاَدٍ، لَمْ تَمَسَّهُ النَّارُ إِلاَّ تَحِلَّةَ الْقَسَمِ»[٨]. وقرأ ابن

---

(١) ينظر: «المحرر الوجيز» (٤/ ٣٠).
(٢) سقط في جـ.
(٣) سقط في ب، جـ.
(٤) في جـ: ويعني.
(٥) أخرجه الطبري (٨/ ٣٧٠) رقم (٢٣٨٧٢)، وذكره ابن عطية (٤/ ٢٦).
(٦) في حـ: بالأكابر فالأكابر.
(٧) أخرجه الطبري (٧/ ٣٦٣) برقم (٢٣٨٢٧)، وذكره ابن عطية (٤/ ٢٦)، وابن كثير (٣/ ١٣١)، والسيوطي (٤/ ٥٠٤) وعزاه لهناد، وعبد بن حميد، وابن المنذر، وابن أبي حاتم عن أبي الأحوص.
(٨) أخرجه البخاري (٣/ ١٤٢) كتاب الجنائز: باب فضل من مات له ولد فاحتسبه، حديث (١٢٥١)، ومسلم (٤/ ٢٠٢٨) كتاب البر والصلة: باب فضل من يموت له ولد فيحتسبه، حديث (١٥٠/ ٢٦٣٢)، والترمذي (٣/ ٣٦٥) كتاب الجنائز: باب ما جاء في ثواب من قدم ولداً، حديث (١٠٦٠)، والنسائي (٤/ ٢٥) كتاب الجنائز: باب من يتوفى له ثلاثة، حديث (١٨٧٥)، وابن ماجه (١/ ٥١٢) كتاب الجنائز: باب ما جاء في ثواب من أصيب بولده، حديث (١٦٠٣)، وأحمد (٢/ ٢٣٩ـ ٢٤٠)، والحميدي (٢/ =

عباس[١]، وجماعَةٌ: «وإِنْ مِنْهُمْ» بالهَاءِ على إِرَادة الكُفَّار.

قال *ع[٢]*: ولا شغب في هذه القراءة، وقالت فِرْقَةٌ من الجمهور القارئين «منكم»، المعنى: قُلْ لهم يا محَمَّدُ، فالخِطَاب بـ ﴿مِنْكُمْ﴾ للكفرةِ، وتأويل هؤلاءِ أَيضاً سَهْلُ التناوُلِ.

وقال الأكثرُ: المخاطَبُ العَالَمُ كلّه، ولا بُدّ مِنْ وُرُودِ الجميع، ثم اختلفوا في كَيْفِيَّةِ ورود المُؤْمِنِينَ، فقال ابنُ عباسٍ، وابنُ مسعودٍ، وخالدُ بن مَعْدَانَ، وابنُ جُرَيْجٍ[٣]، وغيرُهم: هو ورودُ دخولٍ، لكنَّها لا تعدو عليهم، ثم يُخْرِجهم اللّهُ عز وجل منها بعدَ مَعْرِفتهم حَقِيقَةَ ما نَجَوْا منه.

وروى[٤] جابرُ بنُ عبدِ اللّهِ، عن النبيِّ ﷺ أَنه قال: «الوُرُودُ فِي هَذِهِ الآيَةِ هُوَ الدُّخُولُ»[٥]، وقد أَشْفَقَ كَثِيرٌ من العلماء من تحقُّقِ[٦] الورودِ مع الجَهْلِ بالصَّدَرِ ـ جعلنا اللّه تعالى من الناجين بفضله ورحمته ـ، وقالت فِرْقَة: بَلْ هُو ورودُ إِشْرَافٍ، واطِّلاعٍ، وقُرْبٍ، كما تقول: وردتُ الماءَ؛ إِذا جِئْتَه، وليس يلزم أَن تدخل فيه، قالوا:

= ٤٤٤) رقم (١٠٢٠)، ومالك (١/ ٢٣٥) كتاب الجنائز: باب الحسبة في المصيبة، حديث (٣٨)، وأبو يعلى (١٠/ ٢٨٥) رقم (٥٨٨٢)، والبيهقي (٤/ ٦٧) كتاب الجنائز: باب ما يرجى في المصيبة بالأولاد إذا احتسبهم، والبغوي في «**شرح السنة**» (٣/ ٢٩٥ـ بتحقيقنا) كلهم من طريق الزهري عن سعيد بن المسيب عن أبي هريرة مرفوعاً.

وقال الترمذي: هذا حديث حسن صحيح.

(١) وقرأ بها عكرمة.

ينظر: «**الكشاف**» (٣/ ٣٤)، «**والمحرر الوجيز**» (٤/ ٢٧)، «**والبحر المحيط**» (٦/ ١٩٧)، «**والدر المصون**» (٤/ ٥١٩).

(٢) ينظر «**المحرر الوجيز**» (٤/ ٢٧).

(٣) أخرجه الطبري (٨/ ٣٦٤) برقم (٢٣٨٣٣) عن ابن عباس، وبرقم (٢٣٨٣٤) عن ابن جريج، وبرقم (٢٣٨٣٦) عن خالد بن معدان، وذكره البغوي (٣/ ٢٠٤) عن ابن عباس، وخالد بن معدان، وعن ابن مسعود بلفظ: «القيامة والكناية راجعة إليها»، وابن عطية (٤/ ٢٧)، والسيوطي (٤/ ٥٠٥)، وعزاه لعبد الرزاق، وسعيد بن منصور، وهناد، وعبد بن حميد، وابن جرير، وابن المنذر، وابن أبي حاتم، والبيهقي في «**البعث**» عن مجاهد قال: خاصم نافع بن الأزرق ابن عباس فقال ابن عباس.

(٤) في جـ: قال.

(٥) أخرجه أحمد (٣/ ٣٢٩)، والحاكم (٤/ ٥٨٧)، والبيهقي في «**شعب الإيمان**» (١/ ٣٣٦) رقم (٣٧٠) من حديث جابر مرفوعاً.

وذكره الهيثمي في «**المجمع**» (٧/ ٥٨) وقال: رواه أحمد، ورجاله ثقات.

والحديث ذكره السيوطي في «**الدر المنثور**» (٤/ ٥٠٥)، وزاد نسبته إلى عبد بن حميد، والحكيم الترمذي، وابن المنذر، وابن أبي حاتم، والبيهقي في «**البعث**».

(٦) في جـ: تحقيق.

وحَسْبُ المُؤْمِن بهذا هَوْلاً؛ ومنه قولُه تعالى: ﴿وَلَمَّا وَرَدَ مَاءَ مَدْيَنَ﴾ [القصص: الآية ٢٣].

وروت فرقة أثراً: أنّ الله تعالى يجعلُ النَّارَ يوم القيامة جامدةَ الأعلىٰ كأنها إهالةٌ فيأتي الخلقُ كلُّهم؛ برُّهم وفاجرُهم، فيقفون عليها، ثم تسوخُ بأهلِها، ويخرجُ المؤمنون الفائزون، لم ينلهم ضرٌّ، قالوا: فهذا هو الورودُ.

قال المهدوي[١]: وعن قتادةَ قال: يرد النَّاسُ جهنَّمَ وهي سَوْدَاءُ مظلِمةٌ، فأَما المؤمنُونَ فأَضَاءَتْ لهم حَسَناتُهم، فَنَجَوْا منها، وأما الكفارُ فأوبقتهم سَيِّئَاتُهم، واحْتُبِسُوا بذنوبهم. [انتهى][٢].

وروت حَفْصَةُ ـ رضي اللّه عنها ـ أَنَّ النبيَّ ﷺ قال: «لاَ يَدْخُلُ النَّارَ أَحَدٌ مِنْ أَهْلِ بَدْرٍ وَالحُدَيْبِيَةِ» قَالَتْ: فَقُلْتُ: يَا رَسُولَ اللّه، وأَيْنَ قَوْلُ اللّهِ تَعَالَىٰ: ﴿وَإِنْ مِنكُمْ إِلاَّ وَارِدُهَا﴾ فَقَالَ ﷺ: «فَمَهْ[٣]، ﴿ثُمَّ نُنَجِّي الَّذِينَ اتَّقَوا﴾»[٤] ورجح الزجاجُ[٥] هذا القَوْلَ؛ بقوله تعالى: ﴿إِنَّ الَّذِينَ سَبَقَتْ لَهُمْ مِنَّا الحُسْنَىٰ أُولَئِكَ عَنْهَا مُبْعَدُونَ﴾ [الأنبياء: ١٠١].

ت: وحديثُ حفصةَ هذا أَخرجهُ مُسْلِم، وفيه: «أَفلم تَسْمَعِيهِ يقولُ: ﴿ثُمَّ نُنَجِّي الَّذِينَ اتَّقَوْا﴾[٦].

وروى ابنُ المبارك في «رقائقه»: أَنه لما نزلتْ هذه الآية: ﴿وإنْ منكم إلاَّ واردها﴾ ذهب ابن رواحَةَ إلى بَيْتِهِ فَبكى [فَجَاءَتِ ٱمْرَأَتُهُ، فَبَكَتْ]،[٧] وَجَاءَتْ الخَادِمُ فَبَكَتْ، وجَاءَ

---

(١) أخرجه الطبري (٨/ ٣٦٥).

(٢) سقط في جـ.

(٣) في جـ: مه.

(٤) أخرجه أحمد (٦/ ٢٨٥)، وابن ماجه (٢/ ١٤٣١) كتاب «الزهد»: باب ذكر البعث، حديث (٤٢٨١)، وهناد في «الزهد» (١/ ١٦٥) رقم (٢٣٠) كلهم من طريق الأعمش عن أبي سفيان عن جابر عن أم مبشر عن حفصة به.
قال البوصيري في «الزوائد» (٣/ ٣١٥): هذا إسناد صحيح إن كان أبو سفيان سمع من جابر بن عبد الله اهـ.
وأخرجه أيضاً من طريق الأعمش ـ أبو يعلى (١٢/ ٤٧٣) رقم (٧٠٤٤).
والحديث ذكره السيوطي في «الدر المنثور» (٤/ ٢٨٢)، وزاد نسبته إلى ابن سعد، وابن المنذر، وابن أبي حاتم، وابن الأنباري، والطبراني، وابن مردويه.

(٥) ينظر: «معاني القرآن» (٣/ ٣٤٠، ٣٤١).

(٦) أخرجه مسلم (٤/ ١٩٤٢) كتاب فضائل الصحابة: باب من فضائل أصحاب الشجرة أهل بيعة الرضوان، حديث (١٦٣/ ٢٤٩٦)، وأحمد (٦/ ٤٢٠) كلاهما من طريق حجاج بن محمد: أخبرنا ابن جريج، أخبرني أبو الزبير أنه سمع جابر بن عبد الله يقول: أخبرتني أم مبشر أنها سمعت النبي ﷺ يقول عند حفصة... فذكر الحديث.

(٧) سقط في جـ.

أَهْلُ البَيْتِ فَجَعَلُوا يَبْكُونَ، فَلَمَّا انْقَضَتْ عَبْرَتُهُ، قَالَ: يَا أَهْلاَهُ، مَا يُبْكِيكُمْ، قَالُوا: لاَ نَدْرِي، وَلَكِنْ رَأَيْنَاكَ بَكَيْتَ فَبَكَيْنَا، فَقَالَ: آيَةٌ نَزَلَتْ عَلَىٰ رَسُولِ اللّه ﷺ يُنْبِئُنِي فِيهَا رَبِّي أَنِي وَارِدٌ النَّارَ، وَلَمْ يُنْبِئْنِي أَنِّي صَادِرٌ عَنْهَا، فَذَلِكَ الَّذِي أَبْكَانِي[1]. انتهى.

وَقال ابنُ مَسْعُودٍ: ورودُهُمْ / : هو جَوَازُهُمْ على الصِّراطِ[2]، وذلك أَنَّ الحديث ١٦
الصَّحيحَ تضمن أَنَّ الصراط مَضْرُوبٌ على مَتْنِ جهنم.

والحَتْمُ: الأَمْر المنفذُ المجْزُوم، و﴿الَّذِين اتَّقوا﴾: معناه اتَّقَوْا الكُفْر ﴿ونَذَرُ﴾ دالةٌ على أَنهم كَانُوا فيها.

قال أَبُو عُمَر بنُ عَبْدِ البَرِّ في «التمهيد» بعد أَن ذكر روَاية جابِر، وابنِ مَسْعُودٍ في الوُرُودِ: وروي عن كَعْبٍ أَنه تَلاَ: ﴿وإِنْ مِنكُمْ إِلاَّ وَارِدُهَا﴾ فقال: أَتَدْرُونَ مَا وُرُودُهَا؟ إِنه يُجَاءُ بجهنَّم فتُمْسكُ للناس كأَنها متْن إِهَالَة: يعني: الوَدَك الذي يجمد على القِدْر من المرقَةِ، حَتَّى إِذا استقرت عليها أَقدَام الخَلائِق: بَرّهم وفَاجرُهم، نَادَى مُنَادٍ: أَنْ خُذِي أَصْحَابك، وذَرِي أَصْحَابِي، فيُخْسَفُ بكلِّ وليٍّ لها، فَلَهِيَ أَعلَمُ بهم مِنَ الوَالِدَة بولَدِهَا، وينجو المُؤْمِنُونَ نَدِيَّة ثيابهم[3].

وروي هذا المعنى عن أَبي نَضْرَةَ، وزاد: وهو معنى قولِه تَعَالَى: ﴿فَاسْتَبَقُوا الصِّرَاطَ فَأَنَّى يُبْصِرُونَ﴾ [يٰسٓ: ٦٦]. انتهى.

وقوله تعالى: ﴿وإِذا تُتْلَى عليهم آياتنا بينات قال الذين كفروا للذين آمنوا أي الفريقين خير مقاماً. . .﴾ الآية، هذا افتخارٌ من كفار قريش؛ وأَنه إِنما أَنعم اللّه عليهم؛ لأَجْلِ أَنهم على الحقِّ بزعمهم. والنَّدِيّ، والنَّادِي: المجْلِسُ، ثم رد اللّه تعالى حُجَّتَهم وحقَّر أَمْرهم؛ فقال تعالى: ﴿وكم أَهلكنا قبلهم من قَرْن هم أَحسن أَثاثاً ورِءياً﴾ أَيْ: فلم يُغْن ذلك عنهم شَيْئاً[4]، والأَثَاثُ: المال العين، والعَرْض[5] والحيوان.

وقرأَ نافِعٌ[6] وغيرُه: «ورءيا» بهمزةٍ بعدها ياءٌ؛ من رُؤْية العَيْنِ.

---

(١) ذكره السيوطي في «الدر المنثور» (٤/ ٢٨٢)، وعزاه إلى أحمد، وابن المبارك، كلاهما في «الزهد»، وابن عساكر.

(٢) ذكره ابن عطية (٤/ ٢٧)، وابن كثير (٣/ ١٣٢).

(٣) أخرجه الطبري (٨/ ٣٦٥) رقم (٢٣٨٣٨)، وذكره ابن كثير (٣/ ١٣٣).

(٤) سقط في جـ، وفي ب شيئاً.

(٥) في جـ: العروض.

(٦) ينظر: «السبعة» (٤١١، ٤١٢)، و«الحجة» (٥/ ٢٠٩)، و«إعراب القراءات» (٢/ ٢٣)، و«معاني القراءات» (٢/ ١٣٨)، و«العنوان» (١٢٧)، و«حجة القراءات» (٤٤٦)، و«شرح شعلة» (٤٨٧)، و«إتحاف» (٢/ ٢٣٩).

٣٤ ـــــــ

وكَان أَبو الدرداء يقولُ إِذَا ذكر هذا الحدِيثَ: لأُهَلِّلنّ، ولأُكَبِّرنَّ اللّهَ، ولأُسَبِّحَنَّهُ حَتَّى إِذَا رَآنِي الجَاهِلُ ظَنَّنِي مَجْنُوناً[١].

ت: ولو ذكرنا ما ورد مِنْ صَحِيح الأَحادِيث في هذا الباب، لخرجنا بالإِطالة عن مقصُودِ الكتاب.

﴿أَفَرَءَيْتَ ٱلَّذِى كَفَرَ بِـَٔايَٰتِنَا وَقَالَ لَأُوتَيَنَّ مَالًا وَوَلَدًا ﴿٧٧﴾ أَطَّلَعَ ٱلْغَيْبَ أَمِ ٱتَّخَذَ عِندَ ٱلرَّحْمَٰنِ عَهْدًا ﴿٧٨﴾ كَلَّا ۚ سَنَكْتُبُ مَا يَقُولُ وَنَمُدُّ لَهُۥ مِنَ ٱلْعَذَابِ مَدًّا ﴿٧٩﴾﴾.

وقوله/ سبحانه: ﴿أفرأيت[٢] الذي كفر بآياتنا﴾ هو العَاصِي بْنُ وَائِل السَّهْمِيُّ؛ قاله ٦ ب جمهورُ المفسرين، وكان خبره أَنْ خَبَّابَ بْنَ الأَرَتّ كان قَيْناً في الجاهلية، فعمل له عملاً، واجتمع له عنده دَيْن؛ فجاءه يَتَقاضَاهُ، فقال له العاصِي: لا أقضيك حتَّى تكفُرَ بمحمدٍ، فقال خَبَّابٌ: لا أكفرُ بمحمّدٍ حتى يُميتَكَ اللّهُ، ثم يبعثك؛ فقال العاصي: أَوَ مبعُوثٌ أنا بعد الموت؟! فقال: نعم، فقال: فإِنه إِذَا كان ذلك، فسيكُونُ لِي مَالٌ، ووَلَدٌ، وعند ذلك أَقضيكَ دَيْنَكَ؛ فنزلت الآيةُ في ذلك.

وقال[٣] الحسنُ: نزلتْ في الْوَلِيدِ بنِ المُغِيرة.

قال: *ع*[٤]: وقد كانت لِلْوَلِيدِ أَيْضاً، أَقْوَالٌ تشبه هذا الغرض.

ت: إِلاَّ أَنَّ المسند الصحيح في «**البخاري**» هو الأَول.

= ١٨)، وابن عدي في «**الكامل**» (٦/ ٢٠٨٥) كلهم من طريق محمد بن عجلان عن المقبري عن أبي هريرة به.

وقال الحاكم: «صحيح على شرط مسلم ولم يخرجاه»، ووافقه الذهبي.

وذكره الهيثمي في «**مجمع الزوائد**» (١٠/ ٩٢) وقال: رواه الطبراني في «**الصغير**» و «**الأوسط**»، ورجاله ثقات.

وقد طعن أبو حاتم كما في «**العلل**» (٢/ ١٠٠) رقم (١٧٩٣) في هذا الحديث.

وله طريق آخر عند الخطيب: فأخرجه في «**تاريخه**» (٩/ ٣٣٦) من طريق صلة بن سليمان العطار عن أشعث عن ابن سيرين عن أبي هريرة به.

ونقل الخطيب عن أبي حاتم قوله في صلة: متروك الحديث، أحاديثه عن أشعث منكرة.

(١) أخرجه الطبري (٨/ ٣٧٤) رقم (٢٣٨٩٨)، وذكره ابن عطية (٤/ ٣٠)، وابن كثير (٣/ ١٣٥).

(٢) في جـ: يعني أفرأيت.

(٣) ذكره ابن عطية (٤/ ٣٠).

(٤) ينظر: «**المحرر الوجيز**» (٤/ ٣٠).

وقولُه: ﴿أَم اتخذ عند الرحمٰن عهداً﴾ معناه بالأَيْمان، والأَعْمال الصالحات[١].

و﴿كَلاَّ﴾ زَجْرٌ، وردٌّ، وهذا المعنى لاَزِمٌ لـ «كَلاَّ»، ثم أَخبر سبحانه: أَن قولَ هذا الكافر سَيُكْتب علىٰ معنى حِفْظه عليه، ومعاقبته[٢] به، ومدّ العذاب: هو إطالتُه وتَعْظِيمه.

﴿وَنَرِثُهُۥ مَا يَقُولُ وَيَأْتِينَا فَرْدًا ﴿٨٠﴾ وَٱتَّخَذُوا۟ مِن دُونِ ٱللَّهِ ءَالِهَةً لِّيَكُونُوا۟ لَهُمْ عِزًّا ﴿٨١﴾ كَلَّا ۚ سَيَكْفُرُونَ بِعِبَادَتِهِمْ وَيَكُونُونَ عَلَيْهِمْ ضِدًّا ﴿٨٢﴾ أَلَمْ تَرَ أَنَّآ أَرْسَلْنَا ٱلشَّيَٰطِينَ عَلَى ٱلْكَٰفِرِينَ تَؤُزُّهُمْ أَزًّا ﴿٨٣﴾﴾.

وقوله سبحانه: ﴿ونرثه ما يقول﴾ أَيْ: هذه الأَشياء التي سمّى أنه يُؤْتَاها في الآخرة، يرث اللّهُ ماله منها [في الدنيا؛ بإِهلاكه، وتَرْكِه لها، فالوراثة[٣] مستعارةٌ][٤].

وقال النحاس[٥]: ﴿نرثه ما يقول﴾ معناه: نحفظه عليه؛ لنعاقبه به؛ ومنه قوله ﷺ: «العُلَمَاءُ وَرَثَةُ الأَنْبِيَاءِ» أي: حفظة ما قالوا.

قال *ع[٦]*: فكأَنَّ هذا المجرم يورث هذه المقالة.

وقوله: ﴿ويكونون عليهم ضِدّاً﴾ معناه: يجدونهم خِلاَف ما كانوا أَمّلُوه في مَعْبُودَاتِهم؛ فَيَؤولُ ذلك بهم إِلى ذِلَّة، وضِدٌ ما أملوه من العِزّ، وغيره، وهذه صفة عامة.

و﴿تؤزهم﴾ معناهُ: تُقْلِقُهم وتحرِّكُهم إِلى الكفر والضلالِ.

قال قتادةُ[٧]: تزعِجُهم إِزْعاجاً، وقال ابنُ زيد[٨]: تُشْلِيهم إِشْلاَءً، ومنه: أَزِيزُ القِدر، وهو غَلَيَانُه وحَرَكَتُه؛ ومنه الحديثُ: «أَتَيْتُ رسولَ اللّهِ ﷺ فَوَجَدْتُهُ يُصَلِّي، وهُو يَبْكِي، ولِصَدْرِهِ أَزِيزٌ كأَزِيزِ المِرْجَلِ»[٩].

---

(١) في ب، جـ: الصالحة.
(٢) في ب: ومعاقبته إياه.
(٣) في جـ: الوارثة.
(٤) سقط في ب.
(٥) ذكره ابن عطية (٤/ ٣١).
(٦) ينظر: «المحرر الوجيز» (٤/ ٣١).
(٧) أخرجه الطبري (٨/ ٣٧٩) رقم (٢٣٩٢٦)، وذكره البغوي (٣/ ٢٠٨)، وابن عطية (٤/ ٣٢)، وابن كثير (٣/ ١٣٦)، والسيوطي (٤/ ٥٠٧)، وعزاه لعبد الرزاق، وعبد بن حميد، وابن المنذر، وابن أبي حاتم عن قتادة.
(٨) أخرجه الطبري (٨/ ٣٧٩) رقم (٢٣٩٢٧)، وذكره ابن عطية (٤/ ٣٢).
(٩) أخرجه أبو داود (١/ ٣٠٠) كتاب الصلاة: باب البكاء في الصلاة، حديث (٩٠٤)، والنسائي (٣/ ١٣) =

ت: هذا الحديثُ خرَّجه مسلمٌ، وأَبُو دَاوُدَ عن مُطَرِّف عن أَبِيه.

وقال العِرَاقِيّ: ﴿تؤزهم﴾ أيْ: تدفعهم: انتهى.

﴿فَلَا تَعْجَلْ عَلَيْهِمْ إِنَّمَا نَعُدُّ لَهُمْ عَدًّا ﴿٨٤﴾ يَوْمَ نَحْشُرُ الْمُتَّقِينَ إِلَى الرَّحْمَٰنِ وَفْدًا ﴿٨٥﴾ وَنَسُوقُ الْمُجْرِمِينَ إِلَىٰ جَهَنَّمَ وِرْدًا ﴿٨٦﴾ لَا يَمْلِكُونَ الشَّفَاعَةَ إِلَّا مَنِ اتَّخَذَ عِندَ الرَّحْمَٰنِ عَهْدًا ﴿٨٧﴾﴾.

وقوله سبحانه: ﴿فلا تعجل عليهم﴾ أَيْ: لاَ تَسْتَبطِىءْ عَذَابهم.

وقوله تعالى: ﴿يوم نحشر المتقين إلى الرحمن وَفْداً﴾.

قال *ع[1]*: وظاهر هذه الوفادة[2] أَنها بعد انقضاءِ الحساب، وإِنما هي النهوضُ إِلَى الجنَّة، وكذلك سوقُ المجرمين إِنما هو لدخُولِ النَّارِ.

و﴿وفداً﴾ قال المفسرون: معناه رُكْباناً، وهي[3] عادةُ الوفود؛ لأَنهم سَرَاةُ الناسِ، وأَحسنهم شَكْلاً، وإِنما شَبَّههم بالوفْدِ هيئة، وكرامة.

وروي عن عَلِيٍّ ـ رضي اللّه عنه ـ أَنهم يَجِيئُونَ رُكْباناً على النُّوقِ المحلاَّة بحِلْيةِ الجنَّة: خطمُها من يَاقُوتٍ، وزَبَرْجَدٍ[4]، ونحو هذا.

وروى عمرو بْنُ قيس المَلاَئِي: أنهم يركبون على تماثيل مِنْ أَعمالهم الصَّالِحة، وهي

= كتاب السهو: باب البكاء في الصلاة، حديث (١٢١٤)، والترمذي في «**الشمائل**»رقم (٣٢٣)، وأحمد (٤/ ٢٥، ٢٦)، وعبد بن حميد في «**المنتخب من المسند**»رقم (٩٠٠)، وابن خزيمة (٩٠٠)، وأبو يعلى (٣/ ١٧٤ـ٧٥) رقم (١٥٩٩)، وابن حبان (٥٢٢ـ موارد)، والحاكم (١/ ٢٦٤)، والبيهقي (٢/ ٢٥١) كتاب الصلاة، كلهم من طريق حماد بن سلمة عن ثابت عن مطرف بن عبد الله بن الشخير عن أبيه به.
وقال الحاكم: صحيح على شرط مسلم. ووافقه الذهبي.
وصححه ابن خزيمة، وابن حبان.
تنبيه: عزا المؤلف هذا الحديث لمسلم، وقد وهم في ذلك.
وينظر: «**تحفة الأشراف**» (٤/ ٣٥٩).

(١) ينظر: «**المحرر الوجيز**» (٤/ ٣٢).

(٢) في ب: الرفادة.

(٣) في جـ: وهو.

(٤) أخرجه الطبري (٨/ ٣٨٠) رقم (٢٣٩٢٩)، وذكره البغوي (٣/ ٢٠٩)، وابن عطية (٤/ ٣٢)، وابن كثير (٣/ ١٣٧)، والسيوطي (٤/ ٥٠٨)، وعزاه لابن أبي شيبة، وعبد الله بن أحمد في «**زوائد المسند**»، وابن جرير، وابن المنذر، وابن أبي حاتم، وابن مردويه، والحاكم وصححه، والبيهقي في «**البعث**» عن علي.

في غَاية الحُسْن[١].

وروي: أَنه يركب كُلُّ واحدٍ منهم ما أَحبَّ؛ فمنهم: مَنْ يركبُ الإِبلَ، ومنهم: مَنْ يركب الخَيْلَ، ومنهم مَنْ يركب السُّفُنَ، فتجيء عَائِمةً بهم، وقد ورد في «الضَّحَايَا»: أَنها مَطَايَاكُمْ إِلَى الجَنَّةِ[٢]؛ وأَكْثَر هذه فيها ضَعْفٌ مِنْ جهة الإِسْناد، والسَّوْقُ: يتضمن هَوَاناً، والوردُ: العطاش؛ قاله[٣] ابن عباس، وأَبُو هريرة، والحَسَنُ[٤].

١٧ واختُلِفَ في الضَّمِير في قوله: ﴿[لا] يملكون[٥]﴾ فقالت / فِرْقةٌ: هو عائد على ﴿المُجْرِمين﴾ أي: لا يملكون أَنْ يَشْفَعَ لهم؛ وعلى هذا فالاِسْتِثْنَاءُ مُنقَطِع، أَيْ: لكن من اتخذ عند الرحمن عهداً يشفعُ له.

والعهدُ عَلَى هذا الأَيْمان، وقال ابنُ عباسٍ: العهدُ: لاَ إِلَهَ إِلاَّ اللّهُ[٦]، وفي الحدِيث: يقول اللّهُ تعالى يَوْمَ القِيَامة: «مَنْ كَانَ لَهُ عِنْدِي عَهْدٌ، فَلْيَقُمْ».

قال *ع[٧]*: ويحتمل: أَنْ يكون المجرمون يعمُّ الكَفَرَةَ والعُصَاة، أَيْ: إِلاَّ من اتخذ عند الرحمٰن عَهْداً من عُصَاةِ المؤْمِنِينَ؛ فإِنه يشفع لهم، ويكون الاِسْتِثْناء مُتَّصِلاً.

---

(١) أخرجه الطبري (٨/ ٣٨٠) رقم (٢٣٩٣٢) نحوه، وذكره ابن عطية ٤/ ٣٢)، وابن كثير (٣/ ١٣٧) نحوه.

(٢) قال السخاوي في المقاصد ص (٥٨): أسنده الديلمي من طريق ابن المبارك عن يحيى بن عبيد الله عن أبيه عن أبي هريرة رفعه بهذا، ويحيى ضعيف جداً، ووقع في «**النهاية**» لإمام الحرمين، ثم في «**الوسيط**» ثم في «**العزيز**»: «عظموا ضحاياكم، فإنها على الصراط مطاياكم»، وقال الأول: معناه: إنها تكون مراكب للمضحين، وقيل: إنها تسهل الجواز على الصراط، لكن قد قال ابن الصلاح: إن هذا الحديث غير معروف ولا ثابت فيما علمناه. وقال ابن العربي في «**شرح الترمذي**»: ليس في فضل الأضحية حديث صحيح، ومنها: قوله: «إنها مطاياكم إلى الجنة».

(٣) سقط في جـ.

(٤) أخرجه الطبري (٨/ ٣٨١) عن ابن عباس برقم (٢٣٩٣٦)، وعن أبي هريرة برقم (٢٣٩٣٧) وعن الحسن برقم (٢٣٩٣٨)، وذكره البغوي (٣/ ٢٠٩)، وابن عطية (٤/ ٣٢)، وابن كثير (٣/ ١٣٨)، والسيوطي (٤/ ٥٠٩، ٥١٠)، وعزاه لابن جرير، وابن المنذر، وابن أبي حاتم، والبيهقي في «**البعث**» عن ابن عباس، وعزاه أيضاً لابن المنذر عن أبي هريرة، ولهناد عن الحسن.

(٥) في ب، جـ: يملكون.

(٦) أخرجه الطبري (٨/ ٣٨١) برقم (٢٣٩٤٣)، وذكره البغوي (٣/ ٢٠٩) ولم يعزه لأحد، وابن عطية (٤/ ٣٢)، وابن كثير (٣/ ١٣٨)، والسيوطي (٤/ ٥١٠)، وعزاه لابن جرير، وابن المنذر، وابن أبي حاتم، والبيهقي في «**الأسماء والصفات**» عن ابن عباس.

(٧) ينظر «**المحرر الوجيز**» (٤/ ٣٢).

وقالت فِرْقَةٌ: الضميرُ في[١] ﴿لا يملكون﴾ للمتقين.

وقوله: ﴿إلا من اتَّخذ...﴾ الآية أيْ: إلاَّ من كان له عملٌ صَالِحٌ مبرورٌ؛ [فيشفَعُ] فيُشَفَّع[٢]، وتحتملُ الآية أَنْ يُرادَ بـ «مَنْ» النبي ﷺ، وبالشَّفَاعَة الخاصَّة له العامة في أَهل الموقِفِ، ويكون الضميرُ في ﴿لا يملكون﴾[٣] لجميع أَهْل الموقف؛ أَلا تَرَى أَنَّ سَائِرَ الأَنبياء يتدافعون الشفاعةَ إِذْ ذَاكَ، حَتَّى تصيرَ إِليه ﷺ.

﴿وَقَالُوا۟ ٱتَّخَذَ ٱلرَّحْمَٰنُ وَلَدًا ﴿٨٨﴾﴾.

وقوله تعالى: ﴿وقالوا اتخذ الرحمٰن ولدا﴾.

قال البَاجِيُّ في «**سنن الصالحين**» له: رُوِيَ عن ابن مَسْعُودٍ، أَنه قال: إِنَّ الجبل ليقولُ للجبل: يا فلانُ، هل مَرَّ بِكَ اليومَ ذَاكِرٌ لله تعالى؟ فإِنْ قال: نعم، سُرَّ بِهِ[٤]، ثُمَّ قرأ عبدُ اللهِ: ﴿وقالوا اتخذ الرحمٰن ولداً لقد جئتم شَيْئاً إِدّا﴾ إِلىٰ قولهِ: ﴿وتخر الجبال هدّاً أن دعوا للرحمٰن ولدا﴾ قال: أَترونَها تسمع الزُّورَ، ولا تسْمَعُ الخيْرَ[٥]. انتهى.

وهكذا رواه ابنُ المُبَارك في «**رقائقه**» وما ذكره ابنُ مسعودٍ لا يقالُ من جهة الرأْيِ، وقد رُوِيَ عن أَنسٍ، وغيرِهِ نحوه.

قال الباجي بِإِثْرِ الكَلاَمِ المتقدم: وروى جعفرُ بْنُ زَيْدٍ، عن أَنَسِ بن مَالِكٍ أَنه قالَ: مَا مِنْ صَبَاحٍ وَلاَ رَوَاحٍ إِلاَّ وتُنَادِي بِقَاعُ الأَرض بعضها بعضاً: أَيْ جَارَةُ، هَلْ مَرَّ بِكِ اليَوْمَ عَبْدٌ يُصَلِّي أَو يَذْكُر اللَّه؟ فَمِن قائلةٍ: لاَ، ومِنْ قَائِلَةٍ: نَعَمْ، فإِذا قَالَتْ: نَعَمْ، رأت لها فَضْلاً بذلك. انتهى.

﴿لَّقَدْ جِئْتُمْ شَيْـًٔا إِدًّا ﴿٨٩﴾ تَكَادُ ٱلسَّمَٰوَٰتُ يَتَفَطَّرْنَ مِنْهُ وَتَنشَقُّ ٱلْأَرْضُ وَتَخِرُّ ٱلْجِبَالُ هَدًّا ﴿٩٠﴾ أَن دَعَوْا۟ لِلرَّحْمَٰنِ وَلَدًا ﴿٩١﴾ وَمَا يَنۢبَغِى لِلرَّحْمَٰنِ أَن يَتَّخِذَ وَلَدًا ﴿٩٢﴾ إِن كُلُّ مَن فِى ٱلسَّمَٰوَٰتِ وَٱلْأَرْضِ إِلَّآ ءَاتِى ٱلرَّحْمَٰنِ عَبْدًا ﴿٩٣﴾ لَّقَدْ أَحْصَىٰهُمْ وَعَدَّهُمْ عَدًّا ﴿٩٤﴾ وَكُلُّهُمْ ءَاتِيهِ يَوْمَ ٱلْقِيَٰمَةِ فَرْدًا ﴿٩٥﴾

---

(١) في جـ، ب: في قوله.

(٢) في ب: ليشفع.

(٣) في جـ: في يملكون.

(٤) ذكره السيوطي (٤/٥١١) وعزاه لابن المبارك، وسعيد بن منصور، وابن أبي شيبة، وأحمد في «**الزهد**»، وابن أبي حاتم، وأبي الشيخ في «**العظمة**»، والطبراني، والبيهقي في «**شعب الإيمان**» عن طريق عون عن ابن مسعود.

(٥) ذكره السيوطي (٤/٥١١)، وعزاه لعون.

إِنَّ ٱلَّذِينَ ءَامَنُواْ وَعَمِلُواْ ٱلصَّٰلِحَٰتِ سَيَجْعَلُ لَهُمُ ٱلرَّحْمَٰنُ وُدًّا ﴿٩٦﴾ ﴾.

وقوله سبحانه: ﴿لقد جِئْتم شَيْئاً إِدًّا﴾ الآية، الإِدُّ: الأَمرُ الشنِيعُ الصَّعْبُ.

ت: وقال العِرَاقِي: «إِدًّا»، أَيْ: عَظِيماً، انتهى.

والانْفِطَارُ: الانْشِقَاقُ، والهَدُّ: الانْهِدَامُ، قال محمدُ بنُ كَعْبٍ[1]: كاد أَعداءُ اللّه أَنْ يُقِيمُوا علينا السَّاعَةَ.

وقوله: ﴿إِن كُلُّ مَنْ في السمٰوات...﴾ الآية، إِنْ نافيةٌ بمعنى مَا.

وقوله: ﴿فرداً﴾ يتضمنُ عَدَمَ النصير، والحَوْلِ والقُوّةِ، أَيْ: لا مُجِير له مما يُريد اللّهُ به.

وعبارة الثَّعْلَبِيّ: «فرداً» أَيْ: وحيداً بعمله، ليس معه من الدنيا شيءٌ. اهـ.

ت: وهذه الآيةُ تُنظر إِلى قوله تعالى ﴿وَلَقَدْ جِئْتُمُونَا فُرَادَىٰ...﴾ الآية. [الأنعام: ٩٤].

وقوله تعالى: ﴿سيجعل لهم الرحمٰن ودًّا﴾ ذهب أكثرُ المفسرين إِلى: أن هذا الوُدّ هو القبول الذي يضعه اللّهُ لمن يحب مِنْ عباده؛ حَسْبَما في الحديث الصَّحيح المأثور، وقال عُثْمان بن عَفّان ـ رضي اللّه عنه ـ: أَنها بمنزلة قولِ النبيِّ ﷺ «من أَسَرَّ سَرِيرةً أَلْبَسُهُ اللّهُ رِدَاءَها»[2].

ت: والحديثُ المتقدِّمُ المُشَارُ إِليه أَصلُهُ في «**الموطإ**» ولفظه: مالك، عن سُهَيْل بن أَبي صالح السَّمان، عن أَبيه، عن أَبي هريرَةَ؛ أَنَّ رسولَ اللّه ﷺ قال: «إِذَا أَحَبَّ اللّهُ العَبْدَ قَالَ لِجِبْرِيلُ: يَا جِبْرِيلُ قَدْ أَحْبَبْتُ فُلاَناً فَأَحِبَّهُ، فَيُحِبُّهُ جِبْرِيلُ، ثُمَّ يُنَادِي في أَهْلِ السَّمَاءِ[3]: إِنَّ اللّهَ أَحَبَّ فُلاَناً، فَأَحِبُّوهُ، فَيُحِبُّهُ أَهْلُ السَّمَاءِ، ثُمَّ يَضَعُ لَهُ القَبُولَ فِي الأَرْضِ».

وَإِذَا أَبْغَضَ الْعَبْدَ، قَالَ مالكٌ: لا أَحْسبُه إِلاَّ قال في [البُغْضِ][4] مثلَ ذلك[5].

---

(١) ذكره ابن عطية (٤/ ٣٤).
(٢) ذكره ابن عطية (٤/ ٣٤).
(٣) في جـ: السموات.
(٤) سقط في ب.
(٥) أخرجه مالك (٢/ ٩٥٣) كتاب الشعر: باب ما جاء في المتحابين في الله، حديث (١٥)، ومسلم (٤/ ٢٠٣٠) كتاب البر والصلة: باب إذا أحب الله عبداً، حديث (١٥٧/ ٢٦٣٧)، والترمذي (٥/ ٣١٧ ـ=

قال أَبُو عُمرَ [بن عبد البرِّ][١] في «التمهيد»[٢] / ، وممن رَوَى هذا الحدِيثَ عن ٧ ب
سُهَيْل، بإِسناده هذا[٣] فذكر البُغْضَ من غير شَكٍّ معمرُ وعبدُ العزيز بن المختار، وحماد بنُ سَلَمة، قالوا في آخره: وإِذَا أَبْغَض بمثل[٤] ذلك، ولم يشكوا.

قال أَبو عُمَر: وقد قال المفسِّرُون في قوله تعالى: ﴿سيجعل لهم الرحمٰن ودًّا﴾: يُحِبُّهم ويُحبِّبُهم إِلى الناس، وقاله مُجَاهِدٌ، وابنُ عباس[٥]، ثم أَسند أَبو عُمَرَ عن كَعْبٍ أَنه قال: واللّهِ مَا اسْتَقَر لعبدٍ ثَنَاءٌ في أَهْل الدُّنْيَا حتى يَسْتَقِرَّ له في أَهْل السماء.

قال كعبٌ: وقرأتُ[٦] في التوراة أنه لم تكن مَحَبَّةٌ لأَحَدٍ من أَهْل الأَرْضِ إِلاَّ كان بَدْأَها مِنَ اللّه عز وجل ينزلها عَلَىٰ أَهْل السماء، ثم ينزلها على أهْل الأرض، ثم قرأت القرآن، فوجدتُ فيهِ: ﴿إِنَّ الذين آمنوا وعملوا الصالحات سيجعل لهم الرحمٰن ودًّا﴾ وأَسْنَد أَبو عمر، عن قتادة [قال][٧]: قال هَرِم بْنُ حَيَّان: ما أَقْبَلَ عبدٌ بقلبه إِلى اللّهِ تعالى إِلاَّ أَقبل اللّهُ بقلوب أَهْل الإِيمان عليه حَتَّى يرزُقَه مودَّتَهُمْ ورحْمَتَهُمْ. انتهى[٨].

قال ابنُ المُبَارَك في «رقائقه»: أَخبرنا سُلَيْمَان بْنِ المُغِيرة، عن ثابت قال: قِيلَ: يَا رَسُولَ اللّهِ، مَنْ أَهْل الجَنَّة؟ قال: «مَنْ لاَ يَمُوتُ حَتَّى يَمْلأَ [اللّهُ][٩] سَمْعَهُ[١٠] مِمَّا

= ٣١٨) كتاب «التفسير»: باب «ومن سورة مريم»، حديث (٣١٦١)، وأحمد (٢/ ٢٦٧، ٣٤١)، وعبد الرزاق (١٩٦٧٣)، وابن حبان (٣٦٥)، وأبو نعيم في «الحلية» (١٠/ ٣٠٦) كلهم من طريق سهيل بن أبي صالح عن أبيه عن أبي هريرة به.
وقال الترمذي: هذا حديث حسن صحيح.
وأخرجه البخاري (١٣/ ٤٦٩) كتاب التوحيد: باب كلام الرب عز وجل مع جبريل، حديث (٧٤٨٥) من طريق عبد الرحمن بن عبد الله بن دينار عن أبيه عن أبي صالح عن أبي هريرة.

(١) سقط في ب، جـ.
(٢) ينظر: «التمهيد» (٢١/ ٢٣٧ـ ٢٣٨).
(٣) في جـ: هذه.
(٤) في جـ، ب: مثل.
(٥) أخرجه الطبري (٨/ ٣٨٥) عن مجاهد برقم (٢٣٩٦١)، وعن ابن عباس برقم (٢٣٩٦٥)، وذكره البغوي (٣/ ٢١٠)، وعزاه عن مجاهد، والسيوطي (٤/ ٥١٢)، وعزاه لعبد الرزاق، والفريابي، وعبد بن حميد، وابن جرير عن ابن عباس بلفظ: «محبة في الناس في الدنيا».
(٦) في جـ: قوله.
(٧) سقط في جـ.
(٨) أخرجه الطبري (٨/ ٣٨٦) رقم (٢٣٩٦٧).
(٩) سقط في ب، جـ.
(١٠) في جـ: مسامعه.

٤٢ ـــــــ

تَفسِيرُ سُورَةِ طَهَ

بِسْمِ ٱللَّهِ ٱلرَّحْمَٰنِ ٱلرَّحِيمِ

وَهِيَ مَكِّيَّةٌ

قولُه سبحانه وتعالَى: ﴿طه ۝١ مَآ أَنزَلْنَا عَلَيْكَ ٱلْقُرْءَانَ لِتَشْقَىٰٓ ۝٢ إِلَّا تَذْكِرَةً لِّمَن يَخْشَىٰ ۝٣ تَنزِيلًا مِّمَّنْ خَلَقَ ٱلْأَرْضَ وَٱلسَّمَٰوَٰتِ ٱلْعُلَى ۝٤ ٱلرَّحْمَٰنُ عَلَى ٱلْعَرْشِ ٱسْتَوَىٰ ۝٥ لَهُۥ مَا فِى ٱلسَّمَٰوَٰتِ وَمَا فِى ٱلْأَرْضِ وَمَا بَيْنَهُمَا وَمَا تَحْتَ ٱلثَّرَىٰ ۝٦ وَإِن تَجْهَرْ بِٱلْقَوْلِ فَإِنَّهُۥ يَعْلَمُ ٱلسِّرَّ وَأَخْفَى ۝٧ ٱللَّهُ لَآ إِلَٰهَ إِلَّا هُوَ ۖ لَهُ ٱلْأَسْمَآءُ ٱلْحُسْنَىٰ ۝٨﴾ قوله سبحانه وتعالى: ﴿طه * ما أنزلنا عليك القرآن لتشقى﴾ قيل: طه: اسْمٌ من أَسْمَاءِ نَبِيِّنَا محمّدٍ ﷺ وقِيلَ: معناه: يا رَجُلُ؛ بالسُّرْيَانِيّة، وقِيلَ: بغيرها مِنْ لُغَاتِ العَجَم.

قال البخاريُّ: قال ابن جُبَيْرٍ: ﴿طه﴾: يا رجلُ، بالنَّبطِيَّة[1]. انتهى.

وقيل[2]: إنها لغةٌ يَمَانِيةٌ في «عَكٍّ»؛ وأنشد الطبريُّ[3] في ذلك: [الطويل]

دَعَوْتُ بـ «طَه» فِي الْقِتَالِ فَلَمْ يُجِبْ ... فَخِفْتُ عَلَيْهِ أَنْ يَكُونَ مُوَائِلا[4]

وقال آخرُ: [البسيط]

إِنَّ السَّفَاهَةِ[5] ـ طه ـ مِنْ خَلائِقِكُمْ ... لاَ بَارَكَ اللّهُ فِي الْقَوْمِ الْمَلاَعِينِ[6]

وقالت فِرْقَةٌ من العُلَمَاءِ: سَبَبُ نزولِ هذه الآية أَن قريشاً لما نظرت إلى عيش النبي ﷺ وشَظَفِه وكَثْرة عِبَادَته؛ قالت: إن محمداً مع ربِّه في شقاءٍ، فنزلت الآيةُ رادَّةً عليهم[7].

---

(١) أخرجه الطبري (٨/ ٣٨٩) برقم (٢٣٩٨٨) بلفظ: «يا رجل كلمة بالنبطية»، وذكره ابن كثير (٣/ ١٤١).

(٢) في ب، جـ: وحكى.

(٣) ينظر: «الطبري» (١٦/ ١٣٦).

(٤) البيت لمتمم بن نويرة، و«الموئل»؛ الملجأ، ومُوَائِل منه: طالب النجاة، وهو اسم فاعل «واءل» أي: بادر، والشاهد في قوله: «طه» على أنها بمعنى «يا رجل». ينظر البيت في: «تفسير الطبري» (١٦/ ١٣٦)، وفيه «صفت بطه»، و«روح المعاني» (١٦/ ١٤٨).

(٥) في جـ، ب: الشفاعة.

(٦) والاستشهاد به كالاستشهاد بالبيت السابق ـ ينظر البيت في «حاشية الشهاب» (٦/ ١٧٨)، و«الطبري» (٨/ ٣٩٠)، و«مجمع البيان» (٤/ ٢)، و«الفخر الرازي» (٢٢/ ٤)، و«البحر المحيط» (٦/ ٢١٢)، و«الدر المصون» (٥/ ٣).

(٧) ذكره السيوطي في «الدر المنثور» (٤/ ٥١٦) عن الربيع بن أنس، وعزاه لعبد بن حميد، وابن أبي حاتم.

وأسند عِيَاضٌ في «**الشفا**»[(١)] من طريق أَبِي ذَرٍّ الهروي، عن الرَّبِيعِ بن أَنَسٍ قال: كان النبيُّ ﷺ إِذَا صَلَّى / ، قَامَ عَلَى رِجْلٍ وَرَفَعَ الأُخْرَىٰ، فأَنْزَل اللّه؛ ﴿طه﴾ يعني: طَإِ الأَرْضَ يَا محمدُ، ﴿ما أنزلنا عَلَيْكَ القُرآنَ لتشقى﴾ ولاَ خَفاءَ بمَا في هذا كله من الإِكْرام له (ﷺ) وحُسْن المعاملة. انتهى. ١٨أ

[قال *ص*: ﴿لتشقى * إلاَّ تذكرة﴾ عِلَّتانِ لِقَوْلِه: ﴿ما أنزلنا﴾. انتهى][(٢)].

وقد تقدم القولُ في مَسْأَلَةِ الاسْتِوَاء، وباقي الآية بيّن.

قال ابنُ هِشَام: قوله تعالى: ﴿وإن تجهر بالقول﴾ أيْ: فاعلم أنه غَنِيٌّ عن جهرك؛ ﴿فإنه يعلَمُ السِّر وأخْفَى﴾، فالجوابُ مَحذُوفٌ. انتهى.

﴿وَهَلْ أَتَىٰكَ حَدِيثُ مُوسَىٰٓ ﴿٩﴾ إِذْ رَءَا نَارًا فَقَالَ لِأَهْلِهِ ٱمْكُثُوٓاْ إِنِّىٓ ءَانَسْتُ نَارًا لَّعَلِّىٓ ءَاتِيكُم مِّنْهَا بِقَبَسٍ أَوْ أَجِدُ عَلَى ٱلنَّارِ هُدًى ﴿١٠﴾ فَلَمَّآ أَتَىٰهَا نُودِىَ يَٰمُوسَىٰٓ ﴿١١﴾ إِنِّىٓ أَنَا۠ رَبُّكَ فَٱخْلَعْ نَعْلَيْكَ إِنَّكَ بِٱلْوَادِ ٱلْمُقَدَّسِ طُوًى ﴿١٢﴾ وَأَنَا ٱخْتَرْتُكَ فَٱسْتَمِعْ لِمَا يُوحَىٰٓ ﴿١٣﴾ إِنَّنِىٓ أَنَا ٱللَّهُ لَآ إِلَٰهَ إِلَّآ أَنَا۠ فَٱعْبُدْنِى وَأَقِمِ ٱلصَّلَوٰةَ لِذِكْرِىٓ ﴿١٤﴾﴾.

وقوله سبحانه: ﴿وهل أتاك حديث موسى * إذ رأى ناراً فقال لأَهله ٱمكثوا إني آنَسْتُ ناراً لعلي آتيكم منها بقبسٍ أو أجد على النار هدى﴾ هذا الاِسْتفهام توقيفٌ مضمنه: تَنْبِيه النفس إِلى ٱسْتماع ما يورد عليها، وهذا كما تبدَأُ الرجل إِذا أَرَدْتَ إِخْبَارَه بأَمْرٍ غَرِيبٍ؛ فتقول: أعلمْتَ كذا، وكذا، ثم تبدأ تخبره.

وكان من قصّة مُوسَىٰ ـ عليه السلام ـ أنه رحل من مَدْيَن بأهله بِنْت شُعَيْب ـ عليه السلام ـ وهو يريدُ أَرض مِصْر، وقد طالت مُدَّة جِنَايته هُنَالِكَ، فَرَجَا خَفَاءَ أَمْره، وكان فيما يزعمون رَجُلاً غَيُوراً، فكان يَسِيرُ الليلَ بأَهْلِهِ، وَلاَ يَسِيرُ بالنهار مخافةَ كشفة[(٣)] الناسِ، فَضَلَّ عن طريقه في لَيْلَةٍ مُظْلمة، فبينما هو كذلك، وقد قَدَحَ بزنده، فلم يُورِ شَيْئاً ﴿إِذْ رَأَى ناراً فقال لأهله امكُثُوا﴾، أيْ: أَقِيموا، وذهب هو إِلى النار، فإِذا هي مُضْطَرِمةٌ في شَجَرةٍ خَضْرَاءَ يانِعةٍ، قيل: كانت من عُنَّابٍ، وقِيلَ: من عَوْسَج[(٤)]، وقِيلَ: من عُلَّيْقٍ[(٥)]، فكلَّما

---

(١) في ب: عبارة من.
(٢) سقط في ب.
(٣) في جـ: كشف.
(٤) العَوْسَجُ: شجر من شجر الشوك، له ثمر مُدَوَّرٌ كأنه خرز العقيق. واحدته: عوسجة. ينظر: «**المعجم الوسيط**» (٦٠٦).
(٥) في جـ، ب: عليقة.

دَنَا مِنْها، تباعَدَتْ منه، ومَشَتْ فإذا رجع عنها اتَّبعَتْهُ، فلما رأى ذَلِكَ أيقنَ أَنَّ هذا مِنْ أُمُورِ اللّه الخَارِقَةِ للعادة، ونُودِي، وانْقَضَىٰ أَمْرُه كُلّه في تلك الليلة؛ هذا[1] قول الجُمْهُورِ، وهو الحقُّ، وما حُكِيَ عن ابنِ عباسٍ: أنَّه قال: أَقامَ في ذلك الأَمْرِ حَوْلاً، فغيرُ صَحِيحٍ عن ابن عباس[2].

و﴿آنَسْتُ﴾: معناه: أَحْسَسْتُ، والقَبَسُ: الجذْوةُ من النار، تكون على رَأْس العُودِ.

والهُدَى: أراد هُدَى الطريقِ، أَيْ: لعلي أَجِدُ مرشداً لي، أَوْ دليلاً.

وفي قِصَّة مُوسَىٰ بأسْرها في هذه السورة تَسْلِيةٌ للنبي ﷺ عما لَقِيَ في تَبْلِيغه من المَشَقَّاتِ ﷺ والضميرُ في قوله: ﴿أتاها﴾: عائِدٌ على النار.

وقوله: «نُودي»: كنايةٌ عن تَكْلِيم اللّه تعالى له (عليه السلام).

وقرأ نَافِعٌ[3] وغيرُه: إِنِّي ـ بكسر الهمزة ـ على الابْتداءِ، وقرأ أَبُو عَمْرو، وابْنُ كَثِير: «أَنِّي» ـ بفتحها ـ على معنى: لأَجل أَنِّي أَنا رَبُّك، فَاخْلَعْ نعليك.

واخْتُلِفَ في السبب الذي مِنْ أَجْله أُمِرَ بخلْعِ النعلين: فقالتْ فِرْقَةٌ: كَانَتَا من جِلْد حمارٍ مَيِّتٍ، فأُمِرَ بِطَرْحِ النَّجَاسَةِ.

وقالت فرقةٌ: بل كَانَتْ نَعْلاَهُ مِنْ جِلْدِ بقَرَةٍ ذَكِيّ؛ لكن أُمِر بخلعهما لينَالَ بركَةَ الوَادِي المُقدَّسِ، وتمَسَّ قَدَماهُ تُرْبَةَ الوَادِي.

قال *ع[4]*: وتحتمل الآيةُ مَعْنًى آخَرَ، هو الأَلْيقُ بها عِنْدِي؛ وهو: أَن اللّه تعالى أمره أنْ يتأدَّبَ، ويتَوَاضَعَ؛ لعظم الحَالِ الَّتي حَصَلَ فيها، والعُرْف عِنْد المُلُوكِ: أَنْ تُخلَعَ

---

(١) في جـ: هذا هو.

(٢) ذكره ابن عطية (٤/ ٣٨).

(٣) وكذلك قرأ عاصم، وابن عامر، وحمزة، والكسائي، غير أن نافعاً فتح الياء، وأسكنها الباقون. ينظر: «السبعة» (٤١٧)، و«الحجة» (٥/ ٢١٨)، و«إعراب القراءات» (٢/ ٢٨)، و«معاني القراءات» (٢/ ١٤٣)، و«شرح الطيبة» (٥/ ٣٩)، «وحجة القراءات» (٤٥١)، و«شرح شعلة» (٤٩٠)، و«إتحاف» (٢/ ٢٤٤).

(٤) ينظر: «المحرر الوجيز» (٤/ ٣٩).

النَّعْلاَنِ، ويبلغ الإِنْسان إِلَى غاية تَوَاضُعِهِ، فكأَنَّ مُوسَىٰ ـ عليه السلام ـ أُمِر بذلك عَلَى هذا الوجه، وَلاَ نُبَالِي كيفَ كَانَتْ نَعْلاَهُ من ميتة أَوْ غيرها.

و﴿المقدس﴾: معناه المطهَّرُ، و﴿طوى﴾: [معناه][1] مَرَّتَيْنِ.

فقالت فرقةٌ: معناه قُدِّسَ مرتيْنِ، وقالت فِرْقةٌ: معناه طُوِيَتْ لك الأَرْضُ مَرَّتَيْنِ من ظنك.

قال الفَخْرُ: وقِيلَ: إِنَّ طُوًى ٱسْم وادٍ بالشام، وهو عند الطُّورِ الذي أَقْسم اللّه به في القرآن.

٨ ب وقيل /: إِنَّ ﴿طُوًى﴾ بمعنى: يَا رَجُلُ، بالعَبْرَانِيَّةِ، كأنه قِيلَ: يا رجل ٱذْهَبْ إِلَى فِرْعون. انتهى «من تفسيره لسورة والنازعات».

قال *ع[2]*: وحدثني أَبِي ـ رحمه اللّه ـ قال: سمعت أَبا الفضل بْنَ الجوهري ـ رحمه اللّه تعالى ـ يقول: لما قِيل لموسى: استمع لما يُوحَىٰ، وقف على حَجَرٍ، واستند إِلَى حَجَرٍ، ووضع يَمِينه عَلَى شِمَالِه وأَلْقى ذَقَنَهُ على صَدْرِه، ووقف يستمع، وكان كُلُّ لباسه صُوفاً.

وقوله تعالى: ﴿وأقم الصلوٰة لذكري﴾: يحتمل أن يريدَ: لِتَذْكُرَنِي فيها، أَوْ يريد: لأَذْكركَ في عِلِّيِّينَ بها، فالمصدرُ محتمل الإِضافة إِلى الفَاعِل، أَوِ المفعول.

وقالت فِرْقةٌ: معنى قولهِ ﴿لذكري﴾ أَيْ: عند ذِكْري، أَيْ: إِذا ذكرتني، وأمري لك بها.

ت: وفي الحديث عَنِ النبيِّ ﷺ أنه قال: «مَنْ نَسِيَ صَلاَةً، فَلْيُصَلِّهَا إِذَا ذَكَرَهَا؛ فَإِنَّ ذَلِكَ وَقْتَهَا[3]؛ قَالَ اللّهُ تَعَالَى: ﴿أَقِمِ الصَّلَوةَ لِذِكْرِي﴾». انتهى.

---

(١) سقط في جـ.

(٢) ينظر: «المحرر الوجيز» (٤/ ٣٩).

(٣) أخرجه أحمد (٣/ ٢٦٩)، والبخاري (٢/ ٧٠) «كتاب مواقيت الصلاة» باب من نسي صلاة، الحديث (٥٩٧)، ومسلم (١/ ٤٧٧) «كتاب المساجد» باب قضاء الصلاة الفائتة، الحديث (٣١٤/ ٦٨٤)، والترمذي (١/ ٣٣٥ـ ٣٣٦) «كتاب الصلاة» باب ما جاء في الرجل ينسى، الحديث (١٧٨)، وابن ماجه (١/ ٢٢٧) «كتاب الصلاة» باب من نام عن الصلاة أو نسيها، حديث (٦٩٦)، والنسائي (١/ ٢٩٣)، كتاب المواقيت باب فيمن نسي صلاة (٦١٣)، وأبو داود (١/ ١٧٤) «كتاب الصلاة» باب من نام عن =

فقد بيَّن لك ﷺ ما تحتمله الآيةُ، واللّهُ الموفِّقُ بفضله؛ وهكذا استدل ابنُ العربي هنا بالحديثِ[١]، ولفظه: وقد رَوَى مَالَكٌ وغيرُه: أَنَّ النبيَّ ﷺ قال: «مَنْ نَامَ عَنْ صَلاَةٍ أَوْ نسِيَهَا، فَلْيُصَلِّها إِذَا ذَكَرَهَا؛ فَإِنَّ اللّهَ تَعَالَىٰ يَقُولُ: أَقِمِ الصَّلَوَةَ لِذِكْرِي»[٢]. انتهى من «الأحكام». **وقرأت** فرقةٌ: «لِلذِّكْرَىٰ»، **وقرأتْ**[٣] فرقةٌ: «لِلَذْكِرِ»، **وقرأتْ** فرقةٌ: «لِذِكْرَى»[٤] بغيرِ تعريف.

﴿إِنَّ ٱلسَّاعَةَ ءَاتِيَةٌ أَكَادُ أُخْفِيهَا لِتُجْزَىٰ كُلُّ نَفْسٍ بِمَا تَسْعَىٰ ﴿١٥﴾ فَلَا يَصُدَّنَّكَ عَنْهَا مَن لَّا يُؤْمِنُ بِهَا وَٱتَّبَعَ هَوَىٰهُ فَتَرْدَىٰ ﴿١٦﴾ وَمَا تِلْكَ بِيَمِينِكَ يَٰمُوسَىٰ ﴿١٧﴾ قَالَ هِىَ عَصَاىَ أَتَوَكَّؤُا۟ عَلَيْهَا وَأَهُشُّ بِهَا عَلَىٰ غَنَمِى وَلِىَ فِيهَا مَـَٔارِبُ أُخْرَىٰ ﴿١٨﴾ قَالَ أَلْقِهَا يَٰمُوسَىٰ ﴿١٩﴾ فَأَلْقَىٰهَا فَإِذَا هِىَ حَيَّةٌ تَسْعَىٰ ﴿٢٠﴾ قَالَ خُذْهَا وَلَا تَخَفْ سَنُعِيدُهَا سِيرَتَهَا ٱلْأُولَىٰ ﴿٢١﴾ وَٱضْمُمْ يَدَكَ إِلَىٰ جَنَاحِكَ تَخْرُجْ بَيْضَآءَ مِنْ غَيْرِ سُوٓءٍ ءَايَةً أُخْرَىٰ ﴿٢٢﴾ لِنُرِيَكَ مِنْ ءَايَٰتِنَا ٱلْكُبْرَى ﴿٢٣﴾ ٱذْهَبْ إِلَىٰ فِرْعَوْنَ إِنَّهُۥ طَغَىٰ ﴿٢٤﴾ قَالَ رَبِّ ٱشْرَحْ لِى صَدْرِى ﴿٢٥﴾ وَيَسِّرْ لِىٓ أَمْرِى ﴿٢٦﴾ وَٱحْلُلْ عُقْدَةً مِّن لِّسَانِى ﴿٢٧﴾ يَفْقَهُوا۟ قَوْلِى ﴿٢٨﴾ وَٱجْعَل لِّى وَزِيرًا مِّنْ أَهْلِى ﴿٢٩﴾ هَٰرُونَ أَخِى ﴿٣٠﴾ ٱشْدُدْ بِهِۦٓ أَزْرِى ﴿٣١﴾ وَأَشْرِكْهُ فِىٓ أَمْرِى ﴿٣٢﴾ كَىْ نُسَبِّحَكَ كَثِيرًا ﴿٣٣﴾ وَنَذْكُرَكَ كَثِيرًا ﴿٣٤﴾ إِنَّكَ كُنتَ بِنَا بَصِيرًا ﴿٣٥﴾ قَالَ قَدْ أُوتِيتَ سُؤْلَكَ يَٰمُوسَىٰ ﴿٣٦﴾﴾.

وقولُه تعالى: ﴿إن الساعة﴾: يريدُ[٥]: القيامةَ آتيةٌ، فيه تحذيرٌ وَوَعِيدٌ.

وقرأ ابنُ كَثِير، وعاصِمٌ: «أَكَاد أَخفيها» ـ بفتح الهمزة ـ بمعنى: أظهرها، أيْ: إنها من تيقُّن وقُوعِهَا تَكاد تَظْهَرُ، لكن تَنْحَجِبُ إلى الأجل المعلومِ، والعربُ تقولُ: خَفَيْتُ الشَّيْءَ بمعنى: أَظْهَرْتُهُ.

= صلاة أو نسيها (٤٤٢)، وأبو عوانة (١/ ٣٨٥)، والدارمي (١/ ٢٨٠)، وابن خزيمة (٢/ ٩٧) رقم (٩٩٣)، والطحاوي في «شرح معاني الآثار» (١/ ٤٦٥)، وفي «المشكل» (١/ ١٨٧)، والبيهقي (٢/ ٢١٨)، وابن عبد البر في «التمهيد» (٦/ ٢٧٠)، من حديث أنس بن مالك قال: قال رسول الله ﷺ: «من نسي صلاة فليصلها إذا ذكرها لا كفارة لها إلا ذلك».

وأخرجه مسلم (١/ ٤٧٧) «كتاب المساجد» باب قضاء الصلاة الفائتة(٣١٦)، وأحمد (٣/ ٣٦٩)، وأبو نعيم(٩/ ٥٢)، بلفظ: «إذا رقد أحدكم عن الصلاة أو غفل عنها فليصلها إذا ذكرها فإن الله تعالى يقول: ﴿أقم الصلاة لذكري﴾».

(١) ينظر «أحكام القرآن» لابن العربي (٣/ ١٢٥٨).

(٢) ينظر الحديث السابق.

(٣) ينظر: «المحرر الوجيز» (٤/ ٣٩)، «والبحر المحيط (٦/ ٢١٨)، و«الدر المصون» (٥/ ١١).

(٤) في جـ: لذكر.

(٥) في جـ: يوم.

وقرأ الجمْهورُ[(١)]: «أُخْفِيهَا» ـ بضم الهمزة ـ فقيل: معناه: أظهرها، وزعموا: أَنَّ «أَخْفَيْتُ» من الأَضْدَادِ.

وقالت فرقةٌ: ﴿أكادُ﴾ بمعنى أُرِيدُ، أيْ: أرِيدُ إِخْفَاءَها عنكم؛ لتجزى كل نفس بما تسعى، واسْتَشْهَدُوا بقول الشاعر: [الكامل]

كَـادَتْ وَكِـدْتَ وَتِـلْـكَ خَـيْـرُ إِرَادَةِ ..... [(٢)]

وقالت فرقةٌ: أَكاد: على بَابها بمعنى: أَنها مقاربة ما لم يَقَعْ لكن الكلام جَارٍ على اَستعارةِ العَرَبِ، ومَجَازِهَا، فلما كانت الآيةُ عبارة عن شِدَّةِ خَفَاءِ أَمْرِ القيامة ووقْتِها، وكان القَطْعُ بإِتْيَانِها مع جَهْلِ الوَقْتِ أَهْيَبُ على النفوسِ؛ بالغ ـ سُبْحَانَه ـ في إِبْهَامِ وقْتِها، فقال: ﴿أكاد أخفيها﴾؛ حتَّى لاَ تظهرُ ألْبتةَ، ولكن ذلك لا يقعُ، ولا بُدَّ مِنْ ظُهُورِهَا، وهذا التَّأْوِيلُ هو الأَقْوىٰ عندي.

وقوله سبحانه: «فلا يصدنك عنها»: أيْ: عن الإِيمانِ بالسَّاعَةِ، ويحتمل عودُ الضمير على الصَّلاَةِ.

وقوله: ﴿فتردَىٰ﴾: معناه فتَهْلك، والرَّدَىٰ: الهلاكُ، وهذا الخطابُ كله لموسى عليه السلام، وكذلك ما بعده.

وقال النقاشُ: الخطابُ بـ ﴿لاَ يصدنك﴾: لنبينا محمد ﷺ وهذا بَعِيدٌ[(٣)].

وقوله سبحانه: ﴿وما تلك بيمينك يا موسى﴾ تقريرٌ مضمنه التَّنْبِيهُ، وجمعُ النفْسِ؛ لتلقى ما يورد عليها، وإِلاَّ فقد علم سُبْحَانه مَا هِيَ في الأَزَل.

---

(١) ينظر: «**المحتسب**» (٢/ ٤٧ـ ٤٨)، و«**المحرر الوجيز**» (٤/ ٤٠)، و«**الدر المصون**» (٥/ ١١).

(٢) صدر بيت للأخفش، وعجزه:

..... لـو عـاد مـن لـهـو الـصـبـابـة مـا مـضـى

ينظر «**الصحاح**» (كود)، و«**اللسان**» (كود) و (كيد)، و«**التاج**» (كود).

وقال الزبيدي: وقال الأخفش في تفسير الآية: مَعناه: أُخفِيهَا. وفي «**تَذكرةِ أبي عَلِيٍّ**» أن بعضَ أهلِ التأويل قالوا: ﴿أكادُ أُخفيها﴾ مَعْنَاه أُظهِرُها، قال شَيْخُنَا: والأكثر على بقائها على أصلها، كما في «**البحر**» و«**النَّهرِ**» و«**وإِعْرَابِ أَبي البقاءِ**» و«**والسَّفاقِسيِّ**»، فلا حاجةَ إِلى الخُروج عن الظاهر، والله أعلم، قال السيوطيّ: وعكسه كقوله تعالى: ﴿يُرِيدُ أَنْ يَنْقَضَّ﴾ أي يكاد. قلت: وفي «**اللسان**»: قال بعضهم في قوله تعالى ﴿أكاد أُخفِيهَا﴾ أُريد أُخفيها، فكما جاز أن تُوضَع أُريد مَوْضِعَ أكاد في قوله ﴿جِدَاراً يُرِيد أَنْ يَنْقَضَّ﴾ [الكهف: ٧٧]. فكذلك أكادُ، فتأَمَّلْ.

(٣) ذكره ابن عطية (٤/ ٤٠).

قال ابنُ العَرَبِيُّ في «**أحكامه**»: وأجابَ مُوسَى عليه السلام بقوله: ﴿هي عصاي...﴾ الآيةَ، بأَكْثَرَ مما وقَعَ السؤالُ عنه؛ وهذا كقولهﷺ: «هو الطَّهُورُ مَاؤهُ، الحِلُّ مَيْتَتُهُ»[1] / ١٩ لمن سَأَلَهُ عن طَهُوريَّةِ ماء البَحْر. انتهى.

---

(١) أخرجه مالك (١/ ٢٢) كتاب الطهارة: باب الطهور للوضوء، الحديث (١٢)، والشافعي في (١/ ١٦): كتاب الطهارة، ومحمد بن الحسن في «**الموطأ**» (٤٣) كتاب الطهارة: باب الوضوء بماء البحر، الحديث (٤٦)، وابن أبي شيبة (١/ ١٣١) كتاب الطهارات: باب من رخص في الوضوء بماء البحر، وأحمد (٢/ ٣٦١)، والدارمي (١/ ١٨٦) كتاب الطهارة: باب الوضوء من باب البحر، والبخاري في «**التاريخ الكبير**» (٣/ ٤٧٨)، وأبو داود (١/ ٦٤) كتاب الطهارة: باب الوضوء بماء البحر، الحديث (٨٣)، والترمذي (١/ ١٠٠ـ١٠١) كتاب الطهارة: باب ما جاء في ماء البحر أنه طهور، الحديث (٦٩)، والنسائي (١/ ١٧٦) كتاب الطهارة: باب الوضوء بماء البحر، وابن ماجه(١/ ١٣٦) كتاب الطهارة: باب الوضوء بماء البحر، الحديث (٣٨٦)، وابن خزيمة (١/ ٥٩) كتاب الطهارة: باب الرخصة في الغسل والوضوء من ماء البحر، الحديث (١١١)، وابن حبان في «**موارد الظمآن إلى زوائد ابن حبان**» كتاب الطهارة: باب ما جاء في الماء، الحديث (١١٩)، وابن الجارود ص: (٢٥) باب في طهارة الماء والقدر الذي ينجس الماء والذي لا ينجس، والدارقطني (١/ ٣٦) كتاب الطهارة: باب في ماء البحر، الحديث (١٣)، والحاكم (١/ ١٤٠ـ ١٤١) كتاب الطهارة، والبيهقي في (١/ ٣) كتاب الطهارة: باب التطهير بماء البحر، وفي «**معرفة السنن والآثار**» (١/ ١٥٠ ـ ١٥١)، والخطيب في «**تاريخ بغداد**» (٧/ ١٣٩)، وابن بشكوال في «**الغوامض**» (ص ـ ٥٥٥)، والجوزقاني في «**الأباطيل**» رقم (٣٣١)، من رواية مالك عن صفوان بن سليم، عن سعيد بن سلمة من آل ابن الأزرق، عن المغيرة بن أبي بردة، أنه سمع أبا هريرة يقول: سألَ رجل رسول الله ﷺ فقال: يا رسول الله! إنا نركب البحر ونحمل معنا القليل من الماء فإن نتوضأ به عطشنا. أفنتوضأ بماء البحر؟ فقال رسول الله ﷺ «هو الطهور ماؤه، الحل ميتته» وقال الترمذي: هذا حديث حسن صحيح وقد توبع مالك على هذا الحديث فتابعه أبو أويس وعبد الرحمن بن إسحاق وإسحاق بن إبراهيم. فمتابعة الأول رواها أحمد (٢/ ٣٩٢ـ ٣٩٣)، ومتابعة الثاني والثالث، أخرجها الحاكم (١/ ١٤١) كتاب الطهارة، والبيهقي في «**معرفة السنن والآثار**» (١/ ١٥٣ـ ١٥٤) كتاب الطهارة: باب ما تكون به الطهارة من الماء.

وقد تابعه أيضا الجلاح أبو كثير، فرواه عن سعيد بن سلمة. أيضا أخرجه البخاري في «**التاريخ الكبير**» (٣/ ٤٧٨)، والحاكم (١/ ١٤١) كتاب الطهارة، والبيهقي (١/ ٣) كتاب الطهارة: باب التطهير بماء البحر. و«**معرفة السنن والآثار**» (١/ ١٥٤) كتاب الطهارة باب ما تكون به الطهارة من الماء.

وممن روى هذا الحديث عن أبي هريرة غير المغيرة سعيد بن المسيب. أخرجه الدارقطني (١/ ٣٧) رقم (١٥) والحاكم (١/ ١٤٢) من طريق عبد الله بن محمد القدامي ثنا إبراهيم بن سعد عن الزهري عن سعيد عن أبي هريرة به.

وسكت عنه الحاكم والذهبي وعبد الله بن محمد القدامي ضعيف.

قال ابن عدي (٤/ ٢٥٨): عامة أحاديثه غير محفوظة وهو ضعيف على ما تبين لي من رواياته واضطرابه فيها ولم أر للمتقدمين فيه كلاماً فأذكره.

أبو سلمة بن عبد الرحمن عنه:

=

.....

= أخرجه الحاكم (١/ ١٤٢)، والعقيلي في «**الضعفاء**» (٢/ ١٣٢) من طريق سليمان بن عبد الرحمن الدمشقي ثنا محمد بن غزوان قال: ثنا الأوزاعي عن يحيى بن أبي كثير عن أبي سلمة عن أبي هريرة به. ومحمد بن غزوان قال أبو زرعة: منكر الحديث، وقال ابن حبان: يقلب الأخبار ويسند الموقوف. ينظر «**المجروحين**» (٢/ ٢٩٩)، «**المغني**» (٢/ ٦٢٣) رقم (٥٨٩٢) وقد صحَّح هذا الحديث جمع من الأئمة والحفَّاظ منهم:

١ـ البخاري فقال: هو حديث صحيح كما نقل عنه الترمذي في «**العلل الكبير**» (١/ ٤١) رقم (٣٣).

٢ـ الترمذي فقال: حسن صحيح.

٣ـ ابن خزيمة: بإخراجه في صحيحه وسكوته عليه.

٤ـ ابن حبان: بإخراجه في صحيحه وسكوته عليه، وقال في «**المجروحين**» (٢/ ٢٩٩): حديث أبي هريرة صحيح.

٥ـ الحاكم.

٦ـ البيهقي في «**معرفة السنن والآثار**» (١/ ١٥٢) ونقل قول البخاري في تصحيح الحديث.

٧ـ الجوزقاني في «**الأباطيل**» فقال: هذا حديث حسن وغيرهم كثير.

وفي الباب عن علي، وجابر، وعبد اللّه بن عمرو، وأبي بكر، وابن عباسٍ، وأنس، والفِراسِيِّ، وابن عمر، وعبد اللّه المدلجي، وسليمان بن موسى، ويحيى بن أبي كثير مرسلا.

أما حديث علي: رواه الدارقطني (١/ ٣٥) كتاب الطهارة باب في ماء البحر، الحديث (٦)، والحاكم (١/ ١٤٢ـ١٤٣) كتاب الطهارة كلاهما من رواية ابن عقدة الحافظ، ثنا أحمد بن الحسين بن عبد الملك، ثنا معاذ بن موسى، ثنا محمد بن الحسين، حدثني أبي عن أبيه، عن جده، عن علي قال: سئل رسول اللّه ﷺ عن ماء البحر فقال: «هو الطهور ماؤه الحل ميتته».

قال الحافظ في «**التلخيص**» (١/ ١٢): وفيه من لا يعرف.

وحديث جابر: رواه أحمد (٣/ ٣٧٣)، وابن ماجه (١/ ١٣٧) كتاب الطهارة باب الوضوء بماءالبحر، الحديث (٣٨٨)، والدارقطني (١/ ٣٤) كتاب الطهارة باب في ماء البحر، الحديث (٣)، وابن خزيمة (١/ ٥٩)، وابن حبان (١٢٠ـ موارد)، وابن الجارود (٨٧٩)، والدارقطني (١/ ٣٤)، والبيهقي (١/ ٢٥٣ـ ٢٥٤)، وأبو نعيم في «**الحلية**» (٩/ ٢٢٩) من طريق إسحاق بن حازم عن عبيد اللّه بن مقسم عن جابر أن رسول اللّه ﷺ سئل عن ماء البحر فقال: «الحل ميتته، الطهور ماؤه».

قال الحافظ في «**تلخيص الحبير**» (١/ ١١): قال أبو علي بن السكن: حديث جابر أصح ما روي في هذاالباب.

وأخرجه الطبراني في «**المعجم الكبير**» (٢/ ٢٠٣). الحديث (١٧٥٩)، والدارقطني (١/ ٤٣)، والحاكم (١/ ١٤٣) كتاب الطهارة، من وجه آخر من رواية المعافي بن عمران، عن ابن جُريج، عن أبي الزبير، عن جابر به.

قال الحافظ في «**التلخيص**» (١/ ١١) إسناده حسن ليس فيه إلا ما يخشى من التدليس، ورواه الدارقطني (١/ ٣٤) أيضا من طريق مبارك بن فضالة، عن أبي الزبير.

وحديث عبد اللّه بن عمرو بن العاص: ـ أخرجه الحاكم (١/ ١٤٣) كتاب الطهارة، من طريق الحكم بن موسى، ثنا معقل بن زياد، عن الأوزاعي، عن عمرو بن شعيب، عن أبيه عن جده، أن =

.....

= رسول الله ﷺ قال: «ميتة البحر حلال وماؤه طهور»، وقد رواه الدارقطني (١/ ٣٥) كتاب الطهارة باب في ماء البحر، الحديث (٧)، من هذا الوجه أيضاً، من رواية الحكم بن موسى، عن معقل فقال عن المثنى، عن عمرو بن شعيب ومن طريق المثنى أيضاً أخرجه ابن عدي في **«الكامل»** (٦/ ٢٤١٨) والمثنى بن الصباح ضعفه ابن معين وغيره وقال النسائي: متروك. ينظر **«المغني»** (٢/ ٥٤١) رقم (٥١٧٥).

قال الحافظ في **«التلخيص»** (١/ ١٢): ووقع من عند الحاكم الأوزاعي بدل المثنى وهو غير محفوظ.

وحديث أبي بكر: أخرجه الدارقطني (١/ ٣٥) كتاب الطهارة باب في ماء البحر، الحديث (٤) من طريق عبد العزيز بن أبي ثابت، عن إسحاق بن حازم الزيات، عن وهب بن كيسان، عن جابر بن عبد الله، عن أبي بكر الصديق أن رسول الله ﷺ سئل عن البحر، الحديث. وقال الدارقطني: عبد العزيز ليس بالقوي، ورواه ابن حبان في **«المجروحين من المحدثين والضعفاء والمتروكين»** (١/ ٣٥٥)، من وجه آخر عن أبي بكر مرفوعاً، لكنه من رواية السَّري بن عاصم، قال ابن حبان: يسرق الحديث، ويرفع الموقوف، وأخرجه الدارقطني (١/ ٣٥)، والبيهقي (١/ ٤) كتاب الطهارة باب التطهير بماء البحر، عن أبي بكر موقوفاً، وصحح وقفه الدارقطني، وابن حبان في **«الضعفاء»**.

وحديث ابن عباس: أخرجه الدارقطني (١/ ٣٥) كتاب الطهارة باب في ماء البحر، الحديث (١٠)، والحاكم (١/ ١٤٠) كتاب الطهارة، كلاهما من رواية سريج بن النعمان، عن حماد بن سلمة، عن أبي التياح، عن موسى بن سلمة، عن ابن عباس، قال: سئل رسول الله ﷺ، عن ماء البحر فقال: «ماء البحر طهور». قال الحاكم: صحيح على شرط مسلم. وأقره الذهبي، لكن الدارقطني قال: الصواب أنه موقوف قال الحافظ في **«التلخيص»** (١/ ١١): رواته ثقات لكن صحح الدارقطني وقفه، والموقوف خرجه أحمد (١/ ٢٧٩) في مسند ابن عباس رضى الله عنه من طريق عفان، عن حماد بن سلمة به، وفيه: وسألته يعني ابن عباس عن ماء البحر، فقال: ماء البحر طهور.

وحديث أنس: أخرجه عبد الرازق (١/ ٩٤) كتاب الطهارة باب الوضوء من ماء البحر، الحديث (٣٢٠)، عن الثوري، عن أبان بن أبي عياش، عن أنس، عن النبي ﷺ في ماء البحر قال: «الحلال ميتته الطهور ماؤه» وأخرجه الدارقطني (١/ ٣٥) كتاب الطهارة باب في ماء البحر، الحديث(٨) من طريق محمد بن يزيد، عن أبان به وقال: أبان متروك.

وحديث الفِرَاسي أو ابن الفراسي: أخرجه ابن ماجه (١/ ١٣٦ـ ١٣٧) كتاب الطهارة باب الوضوء بماء البحر، الحديث (٣٨٧) عن سهل بن أبي سهل عن يحيى بن بكير، عن الليث بن سعد، عن جعفر بن ربيعة، عن بكر بن سوادة، عن مسلم بن مخشي عن ابن الفراسي قال: كنت أصيد وكانت لي قربة أجعل فيها ماء، وإني توضأت بماء البحر فذكرت ذلك لرسول الله ﷺ فقال: «هو الطهور ماؤه الحل ميتته» هكذا قال ابن ماجه: عن ابن الفراسي.

وأخرجه ابن عبد البر في **«التمهيد»** (١٦/ ٢٢٠)، من طريق أبي الزنباع روح بن الفرج القطان، عن يحيى بن بكير، وفيه عن مسلم بن مخشي، أنه حدثه أن الفراسي قال: كنت أصيد في البحر الأخضر على أرماث وكنت أحمل قربة لي فيها ماء، فذكره.

قال الترمذي في **«علله»** (ص: ٤١) رقم (٣٤)، قال: سألت البخاري عن حديث ابن الفراسي في ماء البحر فقال: حديث مرسل، لم يدرك ابن الفراسي النبي ﷺ. والفراسي له صحبة. =

ت: والمُسْتَحْسَنُ من الجواب: أَنْ يكون مُطَابِقاً للسؤال، أو أَعَمَّ منه؛ كما في الآية، والحديث، أَمَّا كونُه أَخَصَّ منه، فَلاَ. انتهى.

﴿وأَهُشُّ﴾: معناه: أَخْبِطُ بِها الشَّجَر؛ حتَّىٰ ينتثر الوَرَقُ لِلْغَنم، وعَصَا مُوسَى عليه السلام هي الَّتي كان أَخَذَها من بَيْتِ عِصِيِّ الأَنْبِيَاءِ عليهم السلام الَّذِي كان عند شُعَيْب عليه السلام حين اتَّفَقَا عَلَى الرَّعْيِ[1]، وكانت عَصَا آدم عليه السلام، هبط بها من الجَنَّةِ، وكانت من العير الَّذِي في وَرَقِ الرَّيْحَانِ، وهو الجِسْم المُسْتَطيل في وسطها، ولما أَراد اللَّهُ سبحانه تَدْرِيب مُوسَىٰ في تلقي النبوءة، وتَكَالِيفها، أمره بإِلْقَاءِ العَصَا، فألْقَاهَا، فإِذا هي حَيَّةٌ تَسْعَى، أَيْ تَنْتَقِلُ، وتَمْشِي، وكانت عَصاً ذَاتَ شُعْبَتَيْنِ، فصارت الشُّعْبَتَانِ فماً[2] يلتقِمُ الحِجَارَةَ، فلما رآها مُوسَى رَأَىٰ عِبْرةً؛ فولَّى مُدْبِراً ولم يُعَقِّبْ؛ فقال اللَّهُ تعالى له: ﴿خذها ولا تخف﴾ فأَخذَها بيده، فصارت عَصاً كما كانت أَوَّل مرةٍ؛ وهي سِيرَتُها الأُولَى، ﴿وٱضْمُمْ يَدَكَ إِلَىٰ جَنَاحِكَ﴾، أَيْ: جَنْبِك.

قال *ع[3]*: وكُلُّ مَرْعُوبٍ من ظُلْمَةٍ ونحوها فإِنه إِذا ضَمَّ يده إِلَى جناحه، فَتَر

= قال الحافظ البوصيري في «الزوائد» (١/ ١٦١): هذا إسناد رجاله ثقات إلا أن مسلماً لم يسمع من الفراسي إنما سمع من ابن الفراسي، وابن الفراسي لا صحبة له وإنما روى هذا الحديث عن أبيه فالظاهر أنه سقط من هذا الطريق.

وحديث ابن عمر: رواه الدارقطني (٤/ ٢٦٧) باب الصيد والذبائح والأطعمة، الحديث (٢) طريق إبراهيم بن يزيد، عن عمرو بن دينار، عن عبد الرحمن بن أبي هريرة، أنه سأل ابن عمر قال: آكل ما طفا على الماء، قال: إن طافيه ميتة، وقال: قال رسول لله ﷺ: «إن ماءه طهور وميتته حل».

وإبراهيم بن يزيد هو الخوزي، قال النسائي والدارقطني: متروك، وذكره البخاري في «الضعفاء»، وقال الحافظ: متروك، ينظر «الضعفاء» للنسائي رقم (١٤) والدارقطني (١٣) والبخاري (١٤) و«التقريب» (١/ ٤٦).

وحديث عبد اللّه المدلجيّ: أخرجه الطبراني في «الكبير» كما في «المجمع» (١/ ٢١٨)، وقال الهيثمي: وفيه عبد الجبار بن عمر ضعفه البخاري والنسائي، ووثقه محمد بن سعد.

أما مرسل سليمان بن موسى ويحيى بن أبي كثير: فأخرجه عبد الرازق في «المصنف» (١/ ٩٣) رقم (٣١٩).

وهذا الحديث من الأحاديث التي عدها بعض الحفاظ متواترة كالحافظ السيوطي ص (٢٣) رقم (١١) «الأزهار المتناثرة».

(١) في ب/ جـ: الرعية.

(٢) في جـ: مما.

(٣) ينظر: «المحرر الوجيز» (٤/ ٤٢).

رُعْبُهُ، وربط جَأْشه[١]، فجمع اللّه سبحانه لموسى عليه السلام تَفتِير الرُّعْبِ مع الآيةِ في اليَدِ.

ورُوِي أَنَّ يدَ مُوسَى خرجت بَيْضَاءَ تَشفّ وتُضِيء؛ كأَنَّها شَمْسٌ من غيرِ سُوءٍ، أَيْ: من غير بَرَصٍ، ولا مثلة، بل هو أمْر ينحسر، ويَعُود بحكم الحَاجَةِ إليه، ولما أَمَرَه اللّه تعالى بالذَّهَابِ إِلَى فِرْعَون، علم أنها الرسالة، وفهم قدر التَّكْلِيف؛ فدعا اللّهَ في المَعُونة؛ إِذْ لاَ حَوْلَ له إِلاَّ به.

و﴿اشرح لي صدري﴾ معناه: لفهم ما يرد عَلَيّ مِنَ الأُمور، والعُقْدة التي دَعَا في حَلِّها هي التي ٱعترتْهُ بالجَمْرةِ في فِيهِ، حين جَرَّبه فرعون، وروي في ذلك: أَنَّ فِرْعون أراد قَتْلَ مُوسَى، وهو طِفْل حينَ مَدَّ يَدَهُ عليه السلام إِلَى لِحْيَةِ فرعون، فقالت له ٱمرأَتُه: إنه لا يَعْقِلُ، فقال: بل هو يَعْقِلُ، وهو عَدُوِّي، فقالت له: نجرِّبُه، فقال لها: أَفْعَلُ، فدَعا بجمَراتٍ من النَّارِ، وبطبقٍ فيه يَاقُوتٌ، فقالا: إِنْ أَخذ الياقُوتَ، علِمْنَا أنه يعقِلُ، وإِنْ أخذ النارَ، عَذَرْنَاهُ، فمدَّ مُوسَى يده إِلى جمرة[٢] فأَخذها، فلم تعد على يده، فجعلها فِي فِيهِ، فأَحْرَقَتْهُ، وأَوْرثت لِسَانَهُ عُقْدَةً، وموسى عليه السلام إنما طلب مِنْ حَلِّ العُقْدَة قدراً يُفْقَهُ معه قولُه، فجائز أَنْ تكون تِلْكَ العقدةُ قد زَالَتْ كُلُّها، وجائِزٌ أَن يكون قَدْ بَقِيَ منها القَلِيلُ، فيجتمع أن يؤتى هو سُؤْلَهُ، وأَنْ يقولَ فِرْعَون: ﴿وَلاَ يَكَادُ يَبِينُ﴾ [الزخرف: ٥٢].

ولو فرضنا زوالَ العُقْدة جملة، لكانَ قولُ فِرْعَون سَبّاً لمُوسَى بحالته القَدِيمةَ.

وَالوَزِير: المُعِين القَائِمُ بوزر الأُمورِ، وهو ثِقَلها، فيحتمل الكَلاَمُ أَنَّ طلبَ الوَزِير من أَهْلِهِ على الجملة، ثم أَبْدَل هَٰرونَ من الوزير المَطْلُوب، ويحتمل أَنْ يريدَ: وٱجْعل هَٰرُونَ وَزِيراً، فيكون مفعولاً أَوّلاً لـ ﴿ٱجْعل﴾، وكان هَٰرُونَ عليه السلام أكْبر من مُوسَىٰ عليه السلام بأربع سنين، والأَزْرُ: الظهرُ[٣]؛ قاله أَبُو عُبَيْدَةَ[٤].

وقوله: ﴿كَثِيراً﴾ نعتٌ لمصدرٍ مَحْذُوفٍ، أَيْ: تسبيحاً كثيراً.

---

(١) فلان قوي الجأش أي القلب.
ينظر: «لسان العرب» (٥٢٩).
(٢) في جـ: الجمرات.
(٣) في ب، جـ: بمعنى الظهر.
(٤) ذكره ابن عطية (٤/ ٤٣).

﴿وَلَقَدْ مَنَنَّا عَلَيْكَ مَرَّةً أُخْرَىٰٓ ﴿٣٧﴾ إِذْ أَوْحَيْنَآ إِلَىٰٓ أُمِّكَ مَا يُوحَىٰٓ ﴿٣٨﴾ أَنِ ٱقْذِفِيهِ فِى ٱلتَّابُوتِ فَٱقْذِفِيهِ فِى ٱلْيَمِّ فَلْيُلْقِهِ ٱلْيَمُّ بِٱلسَّاحِلِ يَأْخُذْهُ عَدُوٌّ لِّى وَعَدُوٌّ لَّهُۥ وَأَلْقَيْتُ عَلَيْكَ مَحَبَّةً مِّنِّى وَلِتُصْنَعَ عَلَىٰ عَيْنِىٓ ﴿٣٩﴾ إِذْ تَمْشِىٓ أُخْتُكَ فَتَقُولُ هَلْ أَدُلُّكُمْ عَلَىٰ مَن يَكْفُلُهُۥ فَرَجَعْنَٰكَ إِلَىٰٓ أُمِّكَ كَىْ تَقَرَّ عَيْنُهَا وَلَا تَحْزَنَ وَقَتَلْتَ نَفْسًا فَنَجَّيْنَٰكَ مِنَ ٱلْغَمِّ وَفَتَنَّٰكَ فُتُونًا فَلَبِثْتَ سِنِينَ فِىٓ أَهْلِ مَدْيَنَ ثُمَّ جِئْتَ عَلَىٰ قَدَرٍ يَٰمُوسَىٰ ﴿٤٠﴾ وَٱصْطَنَعْتُكَ لِنَفْسِى ﴿٤١﴾ ٱذْهَبْ أَنتَ وَأَخُوكَ بِـَٔايَٰتِى وَلَا تَنِيَا فِى ذِكْرِى ﴿٤٢﴾ ٱذْهَبَآ إِلَىٰ فِرْعَوْنَ إِنَّهُۥ طَغَىٰ ﴿٤٣﴾ فَقُولَا لَهُۥ قَوْلًا لَّيِّنًا لَّعَلَّهُۥ يَتَذَكَّرُ أَوْ يَخْشَىٰ ﴿٤٤﴾ قَالَا رَبَّنَآ إِنَّنَا نَخَافُ أَن يَفْرُطَ عَلَيْنَآ أَوْ أَن يَطْغَىٰ ﴿٤٥﴾ قَالَ لَا تَخَافَآ إِنَّنِى مَعَكُمَآ أَسْمَعُ وَأَرَىٰ ﴿٤٦﴾﴾.

وقوله سبحانه: ﴿ولقد مننا عليك مرة أخرى * إذ أوْحَيْنا إلى أمك ما يوحى﴾ قيل: هو وَحْي إلهام، وقِيلَ: بملك، وقِيلَ: برؤْيَا رَأَتْهَا، وكان مِنْ قصة موسى عليه السلام فيما رُوي أن فرعون ذُكرَ له أَنَّ خرابَ مُلْكِه يكونُ عَلَى يد غُلاَمٍ من بَنِي إسرائيل؛ فأَمر بِقَتْلِ كُلِّ / مَوْلُودٍ يولَدُ لبني إسرائيل، ثم إنه رَأَى مع أَهْل مملكته: أَنَّ فناء بني إسرائيل يعودُ على القِبْطِ بالضَرَرِ؛ إِذْ هم كانوا عَمَلَةَ الأَرْضِ، والصناع، ونحو هذا؛ فعزم على أَنْ يقتُلَ الوِلْدَانَ سنةً، ويَسْتَحْيِيَهُم سنةً، فولد هَرونُ عليه السلام في سَنَةِ الاِسْتِحْيَاءِ، ثم ولد مُوسَىٰ عليه السلام في العام الرابع سَنَةَ القَتْلِ، فخافت عليه أُمُّه؛ فأَوْحَىٰ اللَّه إِلَيْها: ﴿أنْ اقذفيه في التابوت﴾ فأخذَت[1] تابُوتاً فقذفَتْ فيه مُوسَىٰ راقِداً في فِرَاشٍ، ثم قذفتْهُ في يَمِّ النيل، وكان فرعون جَالِساً في مَوْضِعٍ يُشْرِفُ منه على النِّيلِ إِذْ رَأَى التَّابُوتَ فأَمَرَ به، فسِيقَ إِليه، وامرأته معه، ففُتِحَ فرأَوْهُ فَرَحِمَتْهُ[2] امرأَتُه؛ وطلبتْهُ لتتَّخذَهُ ابناً، فأباح لها ذلك، ثم إِنَّها عرضَتْهُ للرِّضَاعِ، فلم يقبلِ[3] امرأَةً فجعلت تُنَادي عليه في المدينة، ويُطافُ به يُعْرَضُ للمَرَاضِعِ، فكلما عُرِضَتْ عليه امرأةٌ أَباهَا، وكانت أمه قالَتْ لأُخْتِه: ﴿قصيه فبصرت به﴾ [القصص: ١١] وفهمت أمره، فقالت لهم: أنا أدلُّكم على أهْل بيت يَكْفلُونه لَكُمْ، وهم له نَاصِحُون، فتعلَّقُوا بِهَا، وقالوا: أَنْتِ تَعْرِفينَ هذا الصبيَّ، فأنْكَرتْ، وقَالَتْ: لاَ، غَيْرَ أَني أَعْلم مِنْ أَهْل هٰذا البيْتِ الحِرْصَ على التقرُّبِ إِلى المملكةِ، والجدّ في خِدْمتها، ورِضَاهَا، فتَرَكُوها وسَأَلُوها الدَّلاَلَة، فجاءت بِأُمِّ مُوسَى، فلما قَرَّبَتْهُ، شَرِبَ ثَدْيَهَا، فسُرّت بذلك آسِيَةُ امرأةُ فِرْعون (رضي اللَّه عنها) وقالت لها: كُوني مَعِي في القَصْرِ، فقالت لها: ما كُنْتُ لأَدَعَ بيتي وَوَلَدِي، ولكنه يكُون عِنْدِي، فقالت: نعم، فأحسنت إِلى أَهْل ذلك البيت غَايَةَ الإِحْسَانِ،

٩ ب

(١) في ب: فاتخذت.
(٢) في جـ: ورحمته.
(٣) في جـ: فلم يقبل للرضاع.

واعتزَّ بنو إِسْرَائِيل بهذا الرِّضاعِ، والسبب من المَمْلَكَةِ، وأقام موسى عليه السلام حتى كَمَلَ رضاعُه، فأرْسَلت إِليها آسية: أنْ جِئِيني بولدي لِيَوْمِ كذا، وأمَرتْ خَدَمَها، ومَنْ مَعَها أنْ يلقينه بالتحَفِ، والهَدَايا، واللِّباس؛ فوصل إِليها علىٰ ذلك، وهو بخيرِ حَالٍ وأجْمَل ثياب، فسُرّت بِهِ، ودخَلتْ به عَلَى فِرْعَوْن؟ ليراه ويَهَبَ لَهُ[1] فرآه وأعْجَبه، وقرَّبَهُ فأخذ موسى عليه السلام بِلِحْيَةِ فرعون، وجَبَذَهَا، فاسْتَشَاطَ فرعونُ، وقال: هذا عَدُوٌّ لي، وأمَر بذبْحِهِ، فَنَاشَدَتْهُ فيه آمرَأَتُه، وقالَتْ: إنه لاَ يَعْقِلُ، فقال فِرْعَونُ: بل يَعْقِلُ، فاتَّفَقَا عَلَى تَجْرِيبه بالجمْرَةِ[2] والياقُوتِ؛ حَسَبَ ما تقدَّمَ، فنجاه اللَّهُ من فرعون ورَجَعَ إِلى أُمِّه، فَشَبَّ عندها، فَاعْتَزَّ به بنو إِسْرَائِيل[3] إِلى أن تَرَعْرَعَ، وكان فَتًى جَلداً[4] فَاضِلاً كَامِلاً، فاعتزت به بنو إسرائيل بظاهر ذلك الرِّضاع، وكان يحميهم، ويكون ضِلعهُ مَعهم، وهو يَعْلَمُ مِنْ نفسه أنه مِنْهُم، ومِنْ صَمِيمِهم، فكانت بصيرته في حمايتهم أكِيدة، وكان يَعْرِفُ ذلك أَعيانُ بني إِسْرَائِيل، ثم وقعت له قِصَّةُ القِبْطِيِّ المتقاتل مع الإسرائيلي على ما سيأتي إِنْ شَاءَ اللَّه تَعَالى، وعدد اللَّه سبحانه عَلَىٰ موسى في هذه الآية ما تضمنته هذه القِصَّة: مِنْ لُطْفه سُبْحَانه به في كُلِّ فَصْل، وتخليصه من قِصَّةٍ إِلَى أُخْرَىٰ، وهذه الفُتُون التي فتنه بها، أيْ: اختبره بها، وخلَّصَهُ حتى صلح لِلنبوّةِ، وسلم لها.

وقوله ﴿ما يوحى﴾ / إبهامٌ يتضمن عِظَمَ الأَمْر وَجَلالَته وهذا كَقَوْلِهِ تعالى: ﴿إِذ يَغْشَى السِّدْرَةَ مَا يَغْشَىٰ﴾ [النجم: ١٦] ﴿فَأَوْحَى إِلَىٰ عَبْدِهِ مَا أَوْحَىٰ﴾ [النجم: ١٠]. وهو كثيرٌ في القرآن، والكلام الفصيح. ١٠أ

وقوله: ﴿فليلقه اليم بالساحل﴾ خبرٌ خرج في صِيغَةِ الأَمر[5] [مُبالغةً؛ ومنه قوله ﷺ «قُومُوا فَلأُصَلِّ لَكُمْ» فأخرج الخبر في صِيغَة الأمْرِ لنفسه، مُبَالغةً][6]، وهذا كَثِيرٌ، والمرادُ بالعدُوِّ في الآية: فرعونُ ثم أخبر تعالى مُوسَى عليه السلام أنه أَلْقى عليه مَحَبَّةً منه.

---

(١) في جـ: ويهبه.
(٢) في جـ: بالجمرات.
(٣) في جـ: بنو إسرائيل بظاهر هذا الرضاع.
(٤) الجَلَدُ: القوة والشدة، وَجَلُدَ الرجل فهو جَلْدٌ جَلِيدٌ.
ينظر: «لسان العرب» (٦٥٤).
(٥) في جـ: الأمر لنفسه.
(٦) سقط في جـ.

قالت فِرقةٌ: أَرَادَ القَبُولَ الذي يضعه اللَّهُ في الأرضِ لِخَيارِ عِبَادِه، وكان حَظُّ مُوسَىٰ منه في غاية الوَفْرِ؛ وهذا أَقْوَىٰ ما قِيلَ هنا مِنَ الأقوال.

وقرأ الجُمْهورُ[1]: «ولِتُصْنَعَ» بكسر اللام، وضم التاء؛ على مَعْنَىٰ: ولِتُغْذى، وتُطْعم، وتربى.

وقوله: ﴿عَلَى عَيْنِي﴾ معناه: بمرأًىٰ مِنِّي.

وقوله: ﴿عَلَى قَدَرٍ﴾ أيْ: لميقاتٍ محدُودٍ للنبوَّة التي قد أرادها اللَّهُ تعالى، ﴿واصطنعتك﴾: معناه جعلْتُك مَوْضِعَ الصَّنِيعة ومقر الإِجْمال والإِحْسَان.

وقوله: ﴿لنفسي﴾ إِضَافة تَشْرِيف؛ وهذا كما تقولُ: بيتُ اللَّهِ، ونحوه: «والصِّيَامُ لِي»[2] وعبَّر بالنَّفْسِ عن شِدَّة القُرْبِ، وقوة الاخْتِصَاص.

وقوله تعالى: ﴿ولا تَنِيَا في ذِكْرِي﴾ معناه: لا تُبْطِئَا وتضعفا؛ تقولُ: وَنَى فلانٌ في كذا، إِذا تَبَاطَأَ فيه عن ضَعْفٍ، والوَنْيُ: الكَلاَلُ، والفَشَلُ في البَهَائِم والإِنْسِ.

وفي مُصْحَفِ ابن مَسْعُودٍ[3]: «ولاَ تَهِنَا فِي ذِكْري» معناه: لاَ تَلِينَا؛ مِنْ قَوْلِك: هَيِّنٌ لَيِّنٌ. ﴿فَقُولاَ لَهُ قَوْلاً لَيِّناً﴾ أيْ: حَسِّنا لَهُ الكلمة مع إِكْمَالِ الدَّعْوة.

قال ٱبْنُ العَرَبِي[4] في «**أحْكَامِهِ**»: وفي الآية دَلِيلٌ على جواز الأَمْر بالمعرُوفِ، والنهي عن المنكر باللِّين لمن معه القُوَّة، وفي الإسرائيليات: أَنَّ مُوسَى عليه السلام أَقامَ بباب فِرْعَوْن سنةً لا يجد مَنْ يبلغ كَلاَمَهُ حَتَّى لقيه حِينَ خَرَج، فجرى له ما قَصَّ اللَّهُ تعالى عَلَيْنَا من خَبَرِه؛ وكان ذلك تَسْلِيَةً لمن جاء بعده مِنَ المؤْمِنِينَ في سِيرَتهم مع الظَّالِمِينَ. انتهى.

وقولهما: ﴿إننا نخافُ أَنْ يفرُطَ﴾ معناه: يعجل، ويتسرع إِلينا بمكروه.

وقوله عز وجل ﴿إِنَّني معكما﴾ أيْ بالنَّصْر والمعُونَةِ.

﴿فَأْتِيَاهُ فَقُولَآ إِنَّا رَسُولَا رَبِّكَ فَأَرْسِلْ مَعَنَا بَنِيٓ إِسْرَٰٓءِيلَ وَلَا تُعَذِّبْهُمْ قَدْ جِئْنَٰكَ بِـَٔايَةٍ مِّن رَّبِّكَ وَٱلسَّلَٰمُ عَلَىٰ مَنِ ٱتَّبَعَ ٱلْهُدَىٰٓ ﴿٤٧﴾ إِنَّا قَدْ أُوحِيَ إِلَيْنَآ أَنَّ ٱلْعَذَابَ عَلَىٰ مَن كَذَّبَ وَتَوَلَّىٰ ﴿٤٨﴾ قَالَ فَمَن رَّبُّكُمَا يَٰمُوسَىٰ ﴿٤٩﴾ قَالَ رَبُّنَا ٱلَّذِيٓ أَعْطَىٰ كُلَّ شَيْءٍ خَلْقَهُۥ ثُمَّ هَدَىٰ ﴿٥٠﴾ قَالَ فَمَا بَالُ ٱلْقُرُونِ ٱلْأُولَىٰ

---

(١) ينظر: «**المحرر الوجيز**» (٤/ ٤٤)، و«**البحر المحيط**» (٦/ ٢٢٧)، و«**الدر المصون**» (٥/ ٢٠).

(٢) تقدم تخريجه في سورة البقرة.

(٣) ينظر: «**المحرر الوجيز**» (٤/ ٤٥)، و«**البحر المحيط**» (٦/ ٢٣٠).

(٤) ينظر: «**أحكام القرآن**» (٣/ ١٢٦٠).

﴿٥١ قَالَ عِلْمُهَا عِندَ رَبِّي فِي كِتَابٍ لَّا يَضِلُّ رَبِّي وَلَا يَنسَى ٥٢ الَّذِي جَعَلَ لَكُمُ الْأَرْضَ مَهْدًا وَسَلَكَ لَكُمْ فِيهَا سُبُلًا وَأَنزَلَ مِنَ السَّمَاءِ مَاءً فَأَخْرَجْنَا بِهِ أَزْوَاجًا مِّن نَّبَاتٍ شَتَّىٰ ٥٣ كُلُوا وَارْعَوْا أَنْعَامَكُمْ إِنَّ فِي ذَٰلِكَ لَآيَاتٍ لِّأُولِي النُّهَىٰ ٥٤﴾.

وقوله تعالى: ﴿فأتياه فقولا إنا رسولاَ ربك فأرسل معنا بني إِسْرَائِيل ولا تعذبهم...﴾ الآية جُمْلَةَ ما دُعي إليه فرعون الإيمان، وإرْسال بني إِسْرَائِيل، وأما تعذِيبُه بني إِسْرَائيل، فبذبح أولادِهم، وتسخِيرهم وإذْلالَهم.

وقولهما: ﴿والسلام على من اتَّبع الهدى﴾ يحتمل أنْ يكون آخر كلام؛ فيقوى أنْ يكون السلامُ بمعنى التَّحِيَّة؛ كأنَّهما رَغِبَا بها عنه، وجَرَيَا على العُرْف في التسلِيم عند الفَرَاغِ مِنَ القول.

ويحتمل أَنْ يكون في دَرْجِ القول، فيكون خبراً بأن السلامة للمهتدين، وبهذين المعنيين قالت كلّ فرقة من العلماء.

وقوله سبحانه: ﴿أعطى كل شيء خلقه﴾ قالت فرقة: المعنى أَعطى كل موجود من مخلوقاتِه خلْقته، وصورته، أي: أكمل ذلك له، وأتقنه ﴿ثم هدى﴾، أي: يسّر كُلَّ شيء لمنافعه؛ وهذا أحسنُ ما قيل هنا، وأشرف معنًى وأعم في الموجودات.

وقول فرعونَ: ﴿فما بال القرون الأُولى﴾ يحتمل أن يريد ما بال القرون الأولى لم تبعث لها، ولم يوجدْ أمرك عندها؟ ويحتمل أن يريد فرعون قطعَ الكلام، والرجوعَ إلى / ١٠ ب سؤال موسى عن حالة مَنْ سلف من الأمم؛ روغاناً في الحجّة، وحَيْدَةً.

وقيل: البالُ: الحالُ، فكأنه سأله عن حالهم، وقولُ موسى [عليه السلام]: ﴿علمها عند ربي في كتاب﴾ يريد في اللَّوْحِ المحفُوظِ، و﴿لا يضل﴾: معناه لا ينتلف ويعمه، «والأزواج» هنا: بمعنى الأنواع.

وقوله: ﴿شتى﴾ نعتٌ للأزواج، أي: مختلفة.

وقوله ﴿كلوا وارْعَوْا﴾ بمعنى هي صالحةٌ للأكل والرعي، فأخرج العبارة في صيغة الأمر؛ لأنه أرْجى الأفعال، وأهزها للنفوس. و﴿النهى﴾ جمع نُهْيَةٍ، والنُّهْيَةُ: العَقْلُ النَّاهِي عن القبائح.

﴿۞ مِنْهَا خَلَقْنَاكُمْ وَفِيهَا نُعِيدُكُمْ وَمِنْهَا نُخْرِجُكُمْ تَارَةً أُخْرَىٰ ٥٥ وَلَقَدْ أَرَيْنَاهُ آيَاتِنَا كُلَّهَا فَكَذَّبَ وَأَبَىٰ ٥٦ قَالَ أَجِئْتَنَا لِتُخْرِجَنَا مِنْ أَرْضِنَا بِسِحْرِكَ يَا مُوسَىٰ ٥٧ فَلَنَأْتِيَنَّكَ بِسِحْرٍ مِّثْلِهِ فَاجْعَلْ بَيْنَنَا وَبَيْنَكَ مَوْعِدًا لَّا نُخْلِفُهُ نَحْنُ وَلَا أَنتَ مَكَانًا سُوًى ٥٨ قَالَ مَوْعِدُكُمْ يَوْمُ الزِّينَةِ وَأَن يُحْشَرَ النَّاسُ

ضُحًى ﴿٥٩﴾ فَتَوَلَّىٰ فِرْعَوْنُ فَجَمَعَ كَيْدَهُۥ ثُمَّ أَتَىٰ ﴿٦٠﴾ قَالَ لَهُم مُّوسَىٰ وَيْلَكُمْ لَا تَفْتَرُوا۟ عَلَى ٱللَّهِ كَذِبًا فَيُسْحِتَكُم بِعَذَابٍ ۖ وَقَدْ خَابَ مَنِ ٱفْتَرَىٰ ﴿٦١﴾ فَتَنَٰزَعُوٓا۟ أَمْرَهُم بَيْنَهُمْ وَأَسَرُّوا۟ ٱلنَّجْوَىٰ ﴿٦٢﴾ قَالُوٓا۟ إِنْ هَٰذَٰنِ لَسَٰحِرَٰنِ يُرِيدَانِ أَن يُخْرِجَاكُم مِّنْ أَرْضِكُم بِسِحْرِهِمَا وَيَذْهَبَا بِطَرِيقَتِكُمُ ٱلْمُثْلَىٰ ﴿٦٣﴾ فَأَجْمِعُوا۟ كَيْدَكُمْ ثُمَّ ٱئْتُوا۟ صَفًّا ۚ وَقَدْ أَفْلَحَ ٱلْيَوْمَ مَنِ ٱسْتَعْلَىٰ ﴿٦٤﴾ قَالُوا۟ يَٰمُوسَىٰٓ إِمَّآ أَن تُلْقِىَ وَإِمَّآ أَن نَّكُونَ أَوَّلَ مَنْ أَلْقَىٰ ﴿٦٥﴾ قَالَ بَلْ أَلْقُوا۟ ۖ فَإِذَا حِبَالُهُمْ وَعِصِيُّهُمْ يُخَيَّلُ إِلَيْهِ مِن سِحْرِهِمْ أَنَّهَا تَسْعَىٰ ﴿٦٦﴾﴾.

وقوله سبحانه: ﴿منها خلقناكم﴾ يريد من الأَرض ﴿وفيها نعيدكم﴾ أَيْ: بالموت، والدفن. ﴿ومنها نخرجكم﴾ أيْ: بالبعث ليوم القيامة.

وقوله: ﴿ولقد أريناه آياتنا﴾ إخبار لنبيِّنا محمد ﷺ.

وقوله ﴿كلها﴾ عائد على الآيات التي رآها فرعون، لا أنه رأى كلَّ آية للَّه عز وجل وإنما المعنى: أن اللَّه أراه آيات ما؛ كاليد، والعصا، والطَّمْسة، وغير ذلك. وكانت رؤيتُه لهذه الآياتِ مستوعبة يرى الآياتِ كلَّها كاملةً. ومعنى ﴿سوى﴾ أَيْ: عَدْلاً ونصَفَةً، أي: حالنا فيه مُستَوِيَة.

وقالت فرقة: معناه مستوياً من الأرض؛ لا وهْدَ فيه، ولا نشز، فقال موسَى: ﴿موعدكم يوم الزينة﴾ وروي أَنَّ يوم الزينة كان عيداً لهم، ويوماً مشهوراً.

وقيل: هو يوم كسر الخليج الباقي إلى اليوم.

وقوله: ﴿وأن يُحْشَرَ الناس﴾ عطفاً على ﴿الزينة﴾؛ فهو في موضع خفض.

﴿فتولى فرعون فجمع كيدة﴾ أي: جمع السحرةَ، وأمرهم بالاِسْتعدَادِ لموسى، فهذا هو كيدُه.

﴿ثم أَتى﴾ فرعونُ بجمعه، فقال موسى للسحرة: ﴿ويلكم لا تفتروا على اللَّه كذباً﴾ وهذه مُخَاطَبةُ مُحَذِّر[1]، وندبَهم في هذه الآية إلى قول الحق إذا رأوه، وألاَّ يباهتوا بكذب؛ ﴿فيسحتكم﴾ أيّ: فيهلككم، ويذهبكم، فلما سمع السَّحَرَةُ هذه المقالةَ، هالهم هذا المنزع، ووقع في نفوسهم من هَيْبتِه شديد الموقع. و﴿تنازعُوا أمرهم﴾ والتنازُعُ يقتضي اختلافاً كان بينهم في السرِّ؛ فقائلٌ منهم يقول: هو محقٌّ، وقائل يقول: هو مُبْطل، ومعلوم أن جميع تناجيهم إنما كان في أمر موسى عليه السلام و﴿النَّجوى﴾ المسارة، أي: كل واحد يناجي مَنْ يليه سِرّاً؛ مخافةً من فرعون أن يتبين له فيهم ضعف.

---

(١) في جـ: محذور.

وقالت فرقة: إنما كان تناجيهم بالآية التي بعد هذا.

﴿إن هذان لساحران﴾ **قرأ** نافعٌ، وابنُ عامرٍ، وحمزةُ والكسائيُّ[١]: «إنَّ هذان لساحران» فقالت فرقةٌ: قوله: «إن» بمعنى: نعم؛ كما قال ﷺ إن الحمدُ للَّه، برفع الحمد.

وقالت فرقةٌ: إنّ هذه القراءةَ على لغةِ بَلْحَارِث بن كعْب، وهي إبقاء ألف التثنية في حال النَّصْبِ، والخِفْضِ، وتُعْزىٰ هذه اللغة لكِنَانةَ، وتُعْزى لخثْعَم.

وقال الزجاج[٢]: في الكلام ضميرٌ تقديره: إنه هذان لساحران

وقرأ أبو عَمْرو وَحْدَه: «إنَّ هَذَيْنِ لَسَاحِرَانِ».

[**وقرأ** ابنُ كثيرٍ: «إنْ هَذَانِّ لَسَاحِرَانِّ» بتخفيف إنَّ، وتشديد نون هذان لساحران].[٣].

وقرأ حفصٌ عن عاصِمٍ: «إنْ» بالتخفيف «هَذَانِ» خفيفة أَيْضاً «لَسَاحِرَانِ».

وعبّر كَثيرٌ من المفسرين عن الطريقة بالسادة أهْل العَقْل والحِجَا؛ وحكوا / أن العرب تقول: فلانٌ طريقَةُ قومِه، أيْ: سيدهم، والأظهر في الطريقة هنا أَنها السِّيرة، والمملكة، والحال الَّتي كانُوا عليها. ١١١أ

و﴿المُثْلَىٰ﴾ تأنيث أَمثل، أي: الفاضلة الحسنة.

وقرأ جمهورُ[٤] القرَّاء: «فأَجْمِعوا»: بقطْع الهمزة، وكسْرِ الميم؛ على معنى: أنفذُوا[٥]، وأعزِمُوا.

---

(١) ينظر: «السبعة» (٤١٩)، و«الحجة» (٥/ ٢٢٩)، و«إعراب القراءات» (٢/ ٣٦)، و«معاني القراءات» (٢/ ١٤٩)، و«شرح الطيبة» (٥/ ٤٤)، و«العنوان» (١٢٩)، و«حجة القراءات» (٤٥٤)، و«شرح شعلة» (٤٩٢)، و«إتحاف» (٢/ ٢٤٨ـ ٢٤٩).

(٢) ينظر: «معاني القرآن» (٣/ ٣٦١).

(٣) سقط في جـ.

(٤) ينظر «المحرر الوجيز» (٤/ ٥١)، و«البحر المحيط» (٦/ ٢٣٩)، و«الدر المصون» (٥/ ٣٧)، و«السبعة» (٤١٩، ٤٢٠)، و«الحجة» (٥/ ٢٣٢)، و«إعراب القراءات» (٢/ ٤٠)، و«معاني القراءات» (٢/ ١٥١)، و«شرح الطيبة» (٥/ ٤٥)، و«العنوان» (١٣٠)، و«حجة القراءات» (٤٥٦)، و«شرح شعلة» (٤٩٣)، و«إتحاف» (٢/ ٢٥٠).

(٥) في جـ: انفروا.

وقرأ أبو عمرو وَحْدَهُ «فَأَجْمَعُوا» من جمع، أي: ضموا سِحْركم بعضه إلى بعض.

وقوله ﴿صفا﴾ أي: مصطفين، وتداعوا إلى هذا؛ لأنه أهيب، وأظهر لهم، و﴿أَفْلَحَ﴾ معناه: ظفر بِبُغْيَته، وباقي الآية بيِّن مما تقدم.

﴿فَأَوْجَسَ فِي نَفْسِهِۦ خِيفَةً مُّوسَىٰ ﴿٦٧﴾ قُلْنَا لَا تَخَفْ إِنَّكَ أَنتَ ٱلْأَعْلَىٰ ﴿٦٨﴾ وَأَلْقِ مَا فِي يَمِينِكَ تَلْقَفْ مَا صَنَعُوٓا۟ إِنَّمَا صَنَعُوا۟ كَيْدُ سَٰحِرٍ وَلَا يُفْلِحُ ٱلسَّاحِرُ حَيْثُ أَتَىٰ ﴿٦٩﴾ فَأُلْقِيَ ٱلسَّحَرَةُ سُجَّدًا قَالُوٓا۟ ءَامَنَّا بِرَبِّ هَٰرُونَ وَمُوسَىٰ ﴿٧٠﴾ قَالَ ءَامَنتُمْ لَهُۥ قَبْلَ أَنْ ءَاذَنَ لَكُمْ إِنَّهُۥ لَكَبِيرُكُمُ ٱلَّذِي عَلَّمَكُمُ ٱلسِّحْرَ فَلَأُقَطِّعَنَّ أَيْدِيَكُمْ وَأَرْجُلَكُم مِّنْ خِلَٰفٍ وَلَأُصَلِّبَنَّكُمْ فِي جُذُوعِ ٱلنَّخْلِ وَلَتَعْلَمُنَّ أَيُّنَآ أَشَدُّ عَذَابًا وَأَبْقَىٰ ﴿٧١﴾ قَالُوا۟ لَن نُّؤْثِرَكَ عَلَىٰ مَا جَآءَنَا مِنَ ٱلْبَيِّنَٰتِ وَٱلَّذِي فَطَرَنَا فَٱقْضِ مَآ أَنتَ قَاضٍ إِنَّمَا تَقْضِي هَٰذِهِ ٱلْحَيَوٰةَ ٱلدُّنْيَآ ﴿٧٢﴾ إِنَّآ ءَامَنَّا بِرَبِّنَا لِيَغْفِرَ لَنَا خَطَٰيَٰنَا وَمَآ أَكْرَهْتَنَا عَلَيْهِ مِنَ ٱلسِّحْرِ وَٱللَّهُ خَيْرٌ وَأَبْقَىٰٓ ﴿٧٣﴾﴾.

وقوله: ﴿فَأَوْجَسَ﴾ عبارة عما يعتري نفسَ الإنسان إذا وقع ظنّه في أمر على شَيْء يسوؤه، وعبّر المفسرون عن أوْجَس بأضمر؛ وهذه العبارة أعمُّ من الوجيس بكثير.

﴿إِنَّكَ أَنْتَ الأَعْلَىٰ﴾ أي الغالب، وروي في قصص هذه الآية: أن فِرْعون (لعنه اللَّه) جلس في عِلّية له طولها ثمانون ذراعاً، والناس تحته في بسيطٍ، وجاء سَبْعُون ألف ساحرٍ، فألْقوا مِنْ حبالهم وعِصِيّهم ما فيه وَقْرُ ثَلاَثِ مِائَةِ بعيرٍ، فهال الأمر، ثم إن موسى عليه السلام ألقى عَصَاهُ من يده، فاستحالت ثُعْباناً، وجعلت تَنْمُو حتّىٰ روي أنها عبرت النهر بذَنَبِها، وقيل: البحر، وفرعونُ في هذا كلِّه يضحكُ؛ ويرى أن الاسْتواءَ حاصلٌ، ثم أَقبلتْ تأكل الحِبَال والعصِيّ حتى أفْنتها، ثم فَغَرتْ فَاهَا نحو فرعون؛ ففزع عند ذلك؛ واستغاث بموسى، فمد مُوسَى يده إليها، فرجعت عصاً كما كانت، فنظر السحرةُ، وعلموا الحقَّ، ورَأَوْا عدم الحبال والعصِيّ؛ فأيقنُوا أنّ الأمر من اللَّه عز وجل فآمنوا رضي اللَّه عنهم.

وقوله سبحانه: ﴿فألقي السحرة سجداً قالوا آمنا برب هٰرون وموسى * قال آمنتم له قبل أن آذن لكم إنه لكبيركم الذي علمكم السحر فلأقطعن أيديكم وأرجلكم من خلاف ولأصلبنكم في جذوع النخل﴾.

قال *ص *: «في» على بابها، وقِيلَ: بمعنى على.

*ت *: والأول أصْوب.

﴿ولتعلمن أينا﴾ قوله: أَيُّنَا؛ يريد نَفْسَهُ، وربَّ موسى عليه السلام.

وقال الطَّبَرِيُّ[1]: يريد نفسه، ومُوسى، والأول أذهب مع مخرقة فرعون، وباقي الآية بَيِّنٌ، ثم قال السحرةُ لفرعون: ﴿لَنْ نُؤْثِرَكَ﴾ أيْ: لن نفضلك، ونفضِّلَ السلامة مِنْك علىٰ ما رأينا مِنْ حُجَّة اللَّه تعالى، وآياته، وعلى الذي فَطَرنا، هذا على قول جماعةٍ: أَنَّ الواو في قوله ﴿والَّذِي﴾: عاطفة.

وقالت فرقةٌ: هي واو القسم، ﴿وفَطَرَنا﴾ أيْ: خلقنا، واخترعنا، فٱفعل يا فرعونُ ما شِئْت؛ وإنما قضاؤُك في هذه الحياة الدنيا، والآخرةُ مِنْ وراء ذلك لنا بالنعيم، ولك بالعذاب الأليم.

وهؤلاءِ السحرةُ ٱختلف الناسُ: هل نفذ فيهم وَعِيدُ فرعون، أم لا؟ والأمر في ذلك محتمل.

وقولهم: ﴿واللَّه خَيْرٌ وَأَبْقَىٰ﴾ ردّ لقول فرعون: ﴿أَيُّنَا أَشَدُّ عَذَاباً وَأَبْقَىٰ﴾.

﴿إِنَّهُۥ مَن يَأْتِ رَبَّهُۥ مُجْرِمًا فَإِنَّ لَهُۥ جَهَنَّمَ لَا يَمُوتُ فِيهَا وَلَا يَحْيَىٰ ﴿٧٤﴾ وَمَن يَأْتِهِۦ مُؤْمِنًا قَدْ عَمِلَ ٱلصَّٰلِحَٰتِ فَأُوْلَٰٓئِكَ لَهُمُ ٱلدَّرَجَٰتُ ٱلْعُلَىٰ ﴿٧٥﴾ جَنَّٰتُ عَدْنٍ تَجْرِى مِن تَحْتِهَا ٱلْأَنْهَٰرُ خَٰلِدِينَ فِيهَا ۚ وَذَٰلِكَ جَزَآءُ مَن تَزَكَّىٰ ﴿٧٦﴾ وَلَقَدْ أَوْحَيْنَآ إِلَىٰ مُوسَىٰٓ أَنْ أَسْرِ بِعِبَادِى فَٱضْرِبْ لَهُمْ طَرِيقًا فِى ٱلْبَحْرِ يَبَسًا لَّا تَخَٰفُ دَرَكًا وَلَا تَخْشَىٰ ﴿٧٧﴾ فَأَتْبَعَهُمْ فِرْعَوْنُ بِجُنُودِهِۦ فَغَشِيَهُم مِّنَ ٱلْيَمِّ مَا غَشِيَهُمْ ﴿٧٨﴾ وَأَضَلَّ فِرْعَوْنُ قَوْمَهُۥ وَمَا هَدَىٰ ﴿٧٩﴾﴾.

وقوله عز وجل: ﴿إِنه مَنْ يَأْتِ رَبَّهُ مُجْرِماً فإِنَّ لَهُ جَهَنَّمَ لاَ يَمُوتُ فِيهَا وَلاَ يَحْيَى...﴾ الآية.

قالت فرقة: هذه الآيةُ بجملتها مِنْ كلام السحرة لفرعون علىٰ جهة الموعظة له، والبيان فيما فعلُوه.

وقالتْ فرقةٌ: بلْ هي مِنْ كَلامِ اللَّه عز وجل لنبيّنا محمدٍ ﷺ تنبيهاً على قُبْح ما فعل فرعون، وحُسْنِ ما فعل السحرة، وموعظة، وتحذِيراً قد تضمنت القِصّة المذكورة مثاله.

وقوله: ﴿لاَ يَمُوتُ فِيهَا وَلاَ يَحْيَىٰ﴾ مختصٌّ بالكافر؛ فإنه مُعَذّب عذاباً ينتهي به إلى الموت، ثم لا يُجْهز عليه فيستريح / ، بل يُعاد جلده، ويجدّدُ عذابه. ١١ ب

وأما مَنْ يدخل النار من المؤمنين بالمعاصي، فهم قبل أن تخرجهم الشفاعةُ في غمرة

---

(١) ينظر: «الطبري» (٨/ ٤٣٦).

قد قاربوا الموت، إلا أنّهم لا يُجْهز عليهم، ولا يجددُ عذابهم؛ فهذا فرقُ ما بينهم وبين الكفار، وفي الحديث الصحيح: «أَنَّهُمْ يُمَاتُونَ فِيهَا إِمَاتَةً»، وهذا هو معناها؛ لأنه لاَ مَوْتَ في الآخرة: وَ﴿تَزَكَّىٰ﴾ معناه: أطاع اللَّهَ، وأخذَ بأَزْكَى الأُمور.

وقوله سبحانه: ﴿وَلَقَدْ أَوْحَيْنَا إِلَىٰ مُوسَىٰ﴾ هذا ٱستِئْنافُ إخبارٍ عن شيْء من أمر موسى، وباقي الآية بيِّنٌ، وقد تقدم ذكر ما يخصها من القصص.

وقوله تعالى: ﴿لاَ تَخَافُ دَرَكاً﴾ أيْ: من فرعون، وجنودِهِ، ﴿وَلاَ تَخْشَىٰ﴾ غرقاً من البحر.

وقوله ﴿مَا غَشِيَهُمْ﴾ إبهام أهول من النصّ؛ وهذا كقوله: ﴿إِذْ يَغْشَى السِّدْرَةَ مَا يَغْشَىٰ﴾. [النجم: ١٦].

﴿وَأَضَلَّ فِرْعَوْنُ قَوْمَهُ﴾ يريد: من أول أمره إلى هذه النهاية، ﴿وَمَا هَدَىٰ﴾ مقابل لقوله: ﴿وَمَا أَهْدِيكُمْ إِلاَّ سَبِيلَ الرَّشَادِ﴾ [غافر: ٢٩].

﴿يَٰبَنِيٓ إِسْرَٰٓءِيلَ قَدْ أَنجَيْنَٰكُم مِّنْ عَدُوِّكُمْ وَوَٰعَدْنَٰكُمْ جَانِبَ ٱلطُّورِ ٱلْأَيْمَنَ وَنَزَّلْنَا عَلَيْكُمُ ٱلْمَنَّ وَٱلسَّلْوَىٰ ﴿٨٠﴾ كُلُوا۟ مِن طَيِّبَٰتِ مَا رَزَقْنَٰكُمْ وَلَا تَطْغَوْا۟ فِيهِ فَيَحِلَّ عَلَيْكُمْ غَضَبِى ۖ وَمَن يَحْلِلْ عَلَيْهِ غَضَبِى فَقَدْ هَوَىٰ ﴿٨١﴾ وَإِنِّى لَغَفَّارٌ لِّمَن تَابَ وَءَامَنَ وَعَمِلَ صَٰلِحًا ثُمَّ ٱهْتَدَىٰ ﴿٨٢﴾﴾.

وقوله عز وجل: ﴿يَا بَنِي إِسْرَائِيلَ قَدْ أَنْجَيْنَاكُمْ...﴾ الآية، ظاهر هذه الآية: أنّ هذا القول قِيل لبني إِسرائيل حينئذٍ عند حُلولِ النِّعم التي عددها اللّهُ عليهم، ويحتمل أن تكون هذه المقالة خُوطِب بها مُعَاصِرُو النبي ﷺ، والمعنى: هذا فِعْلُنا بأسلافكم؛ وتكون الآيةُ على هذا اعتراضاً في أثناء قصة موسى، والقصدُ به توبيخُ هؤلاء الحضور إذ لم يصبر سلفُهم على أداء شكر نعم الله تعالى، والمعنى الأول أظهر وأبْين.

وقوله سبحانه: ﴿وَوَاعَدْنَاكُمْ جَانِبَ الطُّورِ الأَيْمَنَ...﴾ الآية، وقصص هذه الآية: أن اللّه تعالى لما أنجى بني إسرائيل، وغرّق فرعون، وعد بني إسرائيل أن يسيروا إلى جانب طور سيناء؛ ليكلم فيه موسى، ويناجيه بما فيه صلاحهم، فلما أخذوا في السير، تعجل موسى عليه السلام؛ ٱبتغاءَ مَرضَاةِ ربِّه، حَسْبما يأتِي بعدُ.

وقرأ جمهورُ الناس[1]: «فيَحِلّ» بكسر الحاء، «ويَحْلِلْ» بكسر اللام.

---

(١) ينظر: «المحرر الوجيز» (٤/ ٥٦)، و«البحر المحيط» (٦/ ٢٤٦)، و«الدر المصون» (٥/ ٤٥)، و«السبعة» (٤٢٢)، و«الحجة» (٥/ ٢٤٢)، و«إعراب القراءات» (٢/ ٤٨)، و«معاني القراءات» (٢/ ١٥٦)، و«شرح

وقرأ الكِسَائِيُّ وَحْدَه بضمهما، ومعنى الأول: فيجب، ويحقُّ، ومعنى الثاني: فيقع وينزل، و﴿هَوَىٰ﴾ معناه: سقط أيْ: هَوَىٰ في جَهَنَّم، وفي سخط اللّه ـ عافانا اللّه من ذلك ـ، ثم رجَّىٰ سبحانه عباده بقوله: ﴿وإِنِّي لَغَفَّارٌ لِمَنْ تَابَ . .﴾ الآية، والتوبة من ذنب تصِحُّ مع الإقامة على غيره، وهي توبةٌ مقيدة، وإذا تاب العبد، ثم عَاوَدَ الذنب بعينه بعد مُدّة؛ فيحتمل عند حُذَّاق أهل السنة: ألاَّ يعيدَ اللّهُ تعالى عليه الذنبَ الأول؛ لأن التوبةَ قد كانت محتْهُ، ويُحتمل: أن يعيده؛ لأنها توبةٌ لم يوف بها، واضْطرب الناس في قوله سبحانه: ﴿ثُمَّ ٱهْتَدَىٰ﴾ من حيث وَجَدُوا الهُدَىٰ ضمن الإيمان والعمل؛ فقالت فرقة: ثم لزم الإِسلام حتى يموت عليه.

وقيلَ: غير هذا، والذي يقوي في معنى: ﴿ثم ٱهْتَدَىٰ﴾ أن يكون: ثم حفظ معتقداتِه من أن تخالف الحق في شَيْء من الأَشياء؛ فإن الاهتداءَ على هذا الوجه غيرُ الإيمان، وغيرُ العَمَلِ؛ وَرُبَّ مُؤمِنٍ عمل صالحاً قد أوبقه عدم الاهْتداء؛ كالقدرية والمُرْجِئة، وسائر أهل البدع، فمعنى: ﴿ثُمَّ ٱهْتَدَىٰ﴾: ثم مشى في عقائد الشَّرْعِ على طريقٍ قَوِيم ـ جعلنا اللّه منهم بمنه ـ وفي حِفْظ المعتقَدَاتِ ينحصر معظم أمر الشرع.

﴿۞ وَمَآ أَعْجَلَكَ عَن قَوْمِكَ يَٰمُوسَىٰ ﴿٨٣﴾ قَالَ هُمْ أُوْلَآءِ عَلَىٰٓ أَثَرِى وَعَجِلْتُ إِلَيْكَ رَبِّ لِتَرْضَىٰ ﴿٨٤﴾ قَالَ فَإِنَّا قَدْ فَتَنَّا قَوْمَكَ مِنۢ بَعْدِكَ وَأَضَلَّهُمُ ٱلسَّامِرِىُّ ﴿٨٥﴾ فَرَجَعَ مُوسَىٰٓ إِلَىٰ قَوْمِهِۦ غَضْبَٰنَ أَسِفًا قَالَ يَٰقَوْمِ أَلَمْ يَعِدْكُمْ رَبُّكُمْ وَعْدًا حَسَنًا أَفَطَالَ عَلَيْكُمُ ٱلْعَهْدُ أَمْ أَرَدتُّمْ أَن يَحِلَّ عَلَيْكُمْ غَضَبٌ مِّن رَّبِّكُمْ فَأَخْلَفْتُم مَّوْعِدِى ﴿٨٦﴾ قَالُوا۟ مَآ أَخْلَفْنَا مَوْعِدَكَ بِمَلْكِنَا وَلَٰكِنَّا حُمِّلْنَآ أَوْزَارًا مِّن زِينَةِ ٱلْقَوْمِ فَقَذَفْنَٰهَا فَكَذَٰلِكَ أَلْقَى ٱلسَّامِرِىُّ ﴿٨٧﴾ فَأَخْرَجَ لَهُمْ عِجْلًا جَسَدًا لَّهُۥ خُوَارٌ فَقَالُوا۟ هَٰذَآ إِلَٰهُكُمْ وَإِلَٰهُ مُوسَىٰ فَنَسِىَ ﴿٨٨﴾ أَفَلَا يَرَوْنَ أَلَّا يَرْجِعُ إِلَيْهِمْ قَوْلًا وَلَا يَمْلِكُ لَهُمْ ضَرًّا وَلَا نَفْعًا ﴿٨٩﴾ وَلَقَدْ قَالَ لَهُمْ هَٰرُونُ مِن قَبْلُ يَٰقَوْمِ إِنَّمَا فُتِنتُم بِهِۦ وَإِنَّ رَبَّكُمُ ٱلرَّحْمَٰنُ فَٱتَّبِعُونِى وَأَطِيعُوٓا۟ أَمْرِى ﴿٩٠﴾ قَالُوا۟ لَن نَّبْرَحَ عَلَيْهِ عَٰكِفِينَ حَتَّىٰ يَرْجِعَ إِلَيْنَا مُوسَىٰ ﴿٩١﴾ قَالَ يَٰهَٰرُونُ مَا مَنَعَكَ إِذْ رَأَيْتَهُمْ ضَلُّوٓا۟ ﴿٩٢﴾ أَلَّا تَتَّبِعَنِ أَفَعَصَيْتَ أَمْرِى ﴿٩٣﴾ قَالَ يَبْنَؤُمَّ لَا تَأْخُذْ بِلِحْيَتِى وَلَا بِرَأْسِىٓ إِنِّى خَشِيتُ أَن تَقُولَ فَرَّقْتَ بَيْنَ بَنِىٓ إِسْرَٰٓءِيلَ وَلَمْ تَرْقُبْ قَوْلِى ﴿٩٤﴾ قَالَ فَمَا خَطْبُكَ يَٰسَٰمِرِىُّ ﴿٩٥﴾ قَالَ بَصُرْتُ بِمَا لَمْ يَبْصُرُوا۟ بِهِۦ فَقَبَضْتُ قَبْضَةً مِّنْ أَثَرِ ٱلرَّسُولِ فَنَبَذْتُهَا وَكَذَٰلِكَ سَوَّلَتْ لِى نَفْسِى ﴿٩٦﴾ قَالَ فَٱذْهَبْ فَإِنَّ لَكَ فِى ٱلْحَيَوٰةِ أَن تَقُولَ لَا مِسَاسَ وَإِنَّ لَكَ مَوْعِدًا لَّن تُخْلَفَهُۥ وَٱنظُرْ إِلَىٰٓ إِلَٰهِكَ ٱلَّذِى ظَلْتَ عَلَيْهِ عَاكِفًا لَّنُحَرِّقَنَّهُۥ ثُمَّ لَنَنسِفَنَّهُۥ فِى ٱلْيَمِّ نَسْفًا ﴿٩٧﴾ إِنَّمَآ إِلَٰهُكُمُ ٱللَّهُ ٱلَّذِى لَآ إِلَٰهَ إِلَّا هُوَ وَسِعَ كُلَّ شَىْءٍ عِلْمًا ﴿٩٨﴾﴾.

= الطيبة» (٥/ ٤٨)، و«العنوان» (١٣٠)، و«حجة القراءات» (٤٦٠)، و«شرح شعلة» (٤٩٥)، و«إتحاف» (٢/ ٢٥٣).

٦٤ ـــــــ

عن فِعْل السامري بقوله: ﴿فَأَخْرَجَ لَهُمْ عِجْلاً﴾ ومعنى قوله ﴿جَسَداً﴾ أَي شخصاً لا رُوحَ فيه، وقيل: معناه جسداً لا يتغذى، «والخُوَارُ»: صوت البقر.

قالت فرقةٌ منهم ٱبن عباس: كان هذا العجلُ يخُورُ ويمشي، وقيل غير هذا[1].

وقوله سبحانه: ﴿فقالوا﴾ يعني: بني إسرائيل: ﴿هَذَا إِلَٰهُكُمْ وَإِلَٰهُ مُوسَىٰ فَنَسِيَ﴾ موسى إِلٰهه، وذهب يطلبه في غَيْرِ موضعِه، ويحتمل أن يكون قوله ﴿فَنَسِيَ﴾ إخباراً من اللّه تعالى عن السَّامِرِيّ؛ أي: فنسي السامري دينه، وطريق الحق، فالنِّسْيَانُ في التأويل الأول بمعنى الذهُول، وفي الثَّانِي بمعنى الترك.

ت: وعلى التَّأويل الأول عوَّلَ البخاريُّ[2]: وهو الظَّاهر.

ولقولهم أيضاً قبل ذلك: ﴿ٱجْعَلْ لَنَا إِلَٰهاً﴾ [الأعراف: ١٣٨].

وقول هَارُون: ﴿فَٱتَّبِعُونِي﴾ أي: إلى الطور الَّذي واعدكم اللّهُ تعالى إليه ﴿وَأَطِيعُوا أَمْرِي﴾ فيما ذكرتُه لكم؛ فقال بنو إسرائيل حين وَعَظهم هارونُ، وندبَهُم إلى الحق: ﴿لَنْ نَبْرَحَ﴾ عابدين لهذا الإلٰه عَاكِفِين عليه، أي: مُلاَزِمين له.

ويحتمل قولُه: ﴿أَلاَّ تَتَّبِعَنِي﴾ أَيْ: ببني إسرائيل نحو جبل الطور، ويحتمل قولُهُ: ﴿أَلاَّ تَتَّبِعَنِ﴾ أيْ: أَلاَّ تسير بسيري، وعلى طريقتي في الإِصلاح والتَّسْدِيد.

/ وقوله: ﴿يبنؤم﴾ قالت فرقة: إِنَّ هَارُونَ لم يكن أَخا موسى إلا مِنْ أُمه. ١٢ ب

قال *ع*[3]: وهذا ضَعِيفٌ. وقالتْ فرقةٌ: كان شَقِيقَه؛ وإنما دعاه بالأم ٱستعطافاً برحم الأم، وقول موسى: ﴿مَا خَطْبُكَ يَا سَامِرِيُّ﴾ هو كما تقول: ما شأْنُكَ، وما أمرك، لكن لفظةُ الخطب تقتضى ٱنتهاراً؛ لأن الخطب مستعمل في المكاره، و﴿بصُرت﴾ بضم الصاد: من البصيرة، **وقرأتْ** فرقةٌ بكسرها[4]، فيحتمل أن يراد من البصيرة، ويحتمل من البصر.

---

(١) ذكره ابن عطية (٤/ ٥٩).

(٢) ينظر: «**البخاري**» (٨/ ٢٨٥) كتاب التفسير: باب سورة طه.

(٣) ينظر: «**المحرر الوجيز**» (٤/ ٦٠).

(٤) قرأ بها أبو السَّمَّال والأعمش مع فتح صاد «يبصروا».
كما في «**مختصر الشواذ**» ص ٩٢.
وينظر: «**المحرر الوجيز**» (٤/ ٦١)، و«**البحر المحيط**» (٦/ ٢٥٤)، و«**الدر المصون**» (٥/ ٤٩)، و«**التخريجات النحوية**» ص ٢٩٢.

وقرأ حمزةُ، والكسائي[١]: «بما لم تُبْصروا» بالتاء مِنْ فوقُ، يريد مُوسى مع بني إِسرائيل، والرسول هنا: هو جِبْرِيلُ عليه السلام والأَثَرُ: هو ترابٌ تحت حافر فرسه.

وقوله: ﴿فَنَبَذْتُهَا﴾ أَيْ: على الحلي، فكان منها ما ترى، ﴿وكَذَلِكَ سَوَّلَتْ لِي نَفْسِي﴾ أي: وكما وقع وحدث قربت لي نفسي، وجعلت[٢] لي سُؤْلاً وإرباً حتى فعلته، وكان موسى عليه السلام لا يقتل بني إِسرائيل إِلاَّ في حدٍّ أو بوحْيٍ، فعاقبه بٱجتهاد نفسه؛ بأن أبعده ونحَّاه عن الناس، وأمر بني إِسرَائيل بٱجتنابه، وٱجتناب قبيلته وأَلاَّ يُؤَاكلُوا ولا يُنَاكحوا، ونحو هذا، وجعل له أنْ يقول مدة حياته: لاَ مِسَاسَ، أي: لا مُمَاسَّة، ولا إذاية.

وقرأ الجمهور[٣]: «لَنْ تُخْلَفَهُ» بفتح اللام، أي: لن يقع فيه خلف، **وقرأ** ٱبنُ كَثِير، وأَبُو عَمْرٍو: «تخلِفه» بكسر اللام، على معنى لن تستطيع الرَّوغَانَ، والحيْدَةَ عن موعد العذاب، ثم وبَّخه عليه السلام بقوله: ﴿وٱنظُرْ إِلَىٰ إِلَٰهِكَ...﴾ الآية، و﴿ظَلْتَ﴾ وظل معناه: أقام يفعل الشيء نهاراً، ولكنها قد تُستعمل في الدائب ليلاً ونهاراً، بمثابة طَفِقَ.

وقرأ ٱبنُ عباس[٤] وغيرُه: «لَنَحْرُقَنَّهُ» بضم الراء وفتح النون؛ بمعنى لنبردنه بالمبرد، **وقرأ** نافعٌ وغيره: «لَنُحَرِّقَنَّهُ» وهي قراءةٌ تحتمل الحرق بالنار، وتحتمل بالمبرد. وفي مصحف ٱبنِ مَسْعُود[٥]: «لنذبحنه ثم لنحرقنه ثم لننسفنه» وهذه القراءةُ هي مع رواية من روى أن العِجْلَ صار لحماً ودماً، وعلى هذه الرواية يتركب أن يكون هناك حرقٌ بنارٍ، وإِلاَّ فإذا كان جماداً مِنْ ذهب ونحوه، فإنما هو حرق بمبرد، اللَّهم إِلاَّ أَن تكون إِذابة، ويكون النسف مُسْتعاراً، لتفريقه في اليمِّ مذاباً.

---

(١) ينظر: «**السبعة**» (٤٢٤)، و«**الحجة**» (٥/ ٢٤٩)، و«**إعراب القراءات**» (٢/ ٥٢)، و«**معاني القراءات**» (٢/ ١٥٨)، و«**شرح الطيبة**» (٥/ ٥٠)، و«**العنوان**» (١٣٠)، و«**إتحاف**» (٢/ ٢٥٥).

(٢) في جـ: جعلته.

(٣) يُنظر: «**المحرر الوجيز**» (٤/ ٦٢)، و«**البحر المحيط**» (٦/ ٢٥٦)، و«**الدر المصون**» (٥/ ٥١)، و«**السبعة**» (٤٢٤)، و«**الحجة**» (٥/ ٢٤٩)، و«**إعراب القراءات**» (٢/ ٥٣)، و«**معاني القراءات**» (٢/ ١٥٨)، و«**شرح الطيبة**» (٥/ ٥٠)، و«**العنوان**» (١٣٠)، و«**شرح شعلة**» (٤٩٦)، و«**إتحاف**» (٢٥٦).

(٤) وقرأ بها علي وعمرو بن فائد.
ينظر: «**المحتسب**» (٢/ ٥٨)، و«**الكشاف**» (٣/ ٨٥)، و«**المحرر الوجيز**» (٤/ ٦٢)، و«**البحر المحيط**» (٦/ ٢٥٧)، وزاد نسبتها إلى حميد، وأبي جعفر في رواية.
وهي في «**الدر**» (٥/ ٥٢).

(٥) وقرأ بها أبي.
ينظر: «**الكشاف**» (٣/ ٨٥)، و«**المحرر الوجيز**» (٤/ ٦٢)، و«**البحر المحيط**» (٦/ ٢٥٧).

وقرأت فِرْقَةٌ: «لَنَنْسِفَنَّهُ» بكسر السين[١]، وقرأت فرقةٌ بضمها، والنَّسْفُ: تفريقُ الريح الغبار، وكل ما هو مثله؛ كتفريق الغربال ونحوه، فهو نَسْفٌ، و﴿اليمّ﴾: غمرُ الماءِ من بحرٍ أو نَهْرٍ، وكل ما غمر الإنسان من الماء فهو يَمٌّ، واللام في قوله ﴿لنحرقَنَّه﴾ لام قسم، وقال مكي (رحمه اللّه تعالى): وأسند أن موسى عليه السلام كان مع السبعين في المُنَاجَات، وحينئذٍ وقع أمر العجل، وأن اللّه تعالى أعلم موسى بذلك، فكتمه موسى عنهم، وجاء بهم حتى سمعوا لَغَطَ بني إسرائيل حول العجل، فحينَئذٍ أعلمهم.

قال *ع[٢]*: وهذه رواية ضعيفةٌ، والجمهورُ على خلافها، وإنما تعجل موسى عليه السلام وحدَهُ فوقع أمر العجل، ثم جاء موسى، وصنع ما صنع بالعجل، ثم خرج بعد ذلك بالسَّبْعِين على معنى الشفاعة في ذَنْب بني إسرائيل، وأن يطلعهم أيضاً على أمر المناجات، فكان لموسى عليه السلام نهضتان، واللّه أعلم.

﴿كَذَٰلِكَ نَقُصُّ عَلَيْكَ مِنْ أَنۢبَآءِ مَا قَدْ سَبَقَ ۚ وَقَدْ ءَاتَيْنَٰكَ مِن لَّدُنَّا ذِكْرًا ﴿٩٩﴾ مَّنْ أَعْرَضَ عَنْهُ فَإِنَّهُۥ يَحْمِلُ يَوْمَ ٱلْقِيَٰمَةِ وِزْرًا ﴿١٠٠﴾ خَٰلِدِينَ فِيهِ ۖ وَسَآءَ لَهُمْ يَوْمَ ٱلْقِيَٰمَةِ حِمْلًا ﴿١٠١﴾ يَوْمَ يُنفَخُ فِى ٱلصُّورِ ۚ وَنَحْشُرُ ٱلْمُجْرِمِينَ يَوْمَئِذٍ زُرْقًا ﴿١٠٢﴾ يَتَخَٰفَتُونَ بَيْنَهُمْ إِن لَّبِثْتُمْ إِلَّا عَشْرًا ﴿١٠٣﴾ نَّحْنُ أَعْلَمُ بِمَا يَقُولُونَ إِذْ يَقُولُ أَمْثَلُهُمْ طَرِيقَةً إِن لَّبِثْتُمْ إِلَّا يَوْمًا ﴿١٠٤﴾﴾.

وقوله سبحانه: ﴿كَذٰلِكَ نَقُصُّ عَلَيْكَ﴾ مخاطبة / لنبينا محمد ﷺ أي كما قصصنا ١٣ أ
عليك نبأ بني إسرائيل، كذلك نقص عليك من أنباء ما قد سبق مُدّتك، والذِّكْر: القُرْآن.

وقوله: ﴿مَنْ أَعْرَضَ عَنْهُ﴾ يريد بالكُفْر بهِ، و﴿زُرْقاً﴾ قالت فرقةٌ معناه: يُحْشرونَ أول قيامهم سودَ الألوَانِ، زُرْقَ العُيونِ، فهو تَشْويه، ثم يعمون بعد ذلك، وهي مواطن.

وقالت فرقةٌ: أراد زرق الألوان، وهي غايةٌ في التشويه، لأنهم يَجِيئُون كلَوْن الرماد، ومهيع في كلام العرب أن يسمى هذا اللون أزرق: ﴿يَتَخَافَتُونَ بَيْنَهُمْ إِنْ لَبِثْتُمْ إِلاَّ عَشْراً﴾ أيْ: يتخافت المجرمون بينهم، أي: يتسارون، والمعنى: أنهم لهول المطلع وشِدّة ذهاب أذهانهم، قد عزب عنهم قَدْر مُدّة لبثهم.

واختلف الناسُ فيما ذا، فقالتْ فرقةٌ: في دار الدنيا، ومُدّة العمر، وقالت فرقةٌ: في الأرضِ مدة البَرْزَخِ.

---

(١) أما الكسر فهو قراءة السبعة. وأما ضم السين، فقرأ بها عيسى بن عمر، كما في «**مختصر الشواذ**» ص ٩٢. وينظر: «**المحرر الوجيز**» (٤/ ٦٢)، و«**البحر المحيط**» (٦/ ٢٥٧)، و«**الدر المصون**» (٥/ ٥٢).

(٢) ينظر: «**المحرر الوجيز**» (٤/ ٦٢).

و﴿أَمْثَلُهُمْ طَرِيقَةً﴾ معناه: أثبتهم نفساً يقول: إن لبثتم إلاَّ يوماً، أي: فهم في هذه المقالة يظنون أن هذا قَدْرَ لبثهم.

﴿وَيَسْـَٔلُونَكَ عَنِ ٱلْجِبَالِ فَقُلْ يَنسِفُهَا رَبِّى نَسْفًا ﴿١٠٥﴾ فَيَذَرُهَا قَاعًا صَفْصَفًا ﴿١٠٦﴾ لَّا تَرَىٰ فِيهَا عِوَجًا وَلَآ أَمْتًا ﴿١٠٧﴾ يَوْمَئِذٍ يَتَّبِعُونَ ٱلدَّاعِىَ لَا عِوَجَ لَهُۥ ۖ وَخَشَعَتِ ٱلْأَصْوَاتُ لِلرَّحْمَٰنِ فَلَا تَسْمَعُ إِلَّا هَمْسًا ﴿١٠٨﴾ يَوْمَئِذٍ لَّا تَنفَعُ ٱلشَّفَٰعَةُ إِلَّا مَنْ أَذِنَ لَهُ ٱلرَّحْمَٰنُ وَرَضِىَ لَهُۥ قَوْلًا ﴿١٠٩﴾ يَعْلَمُ مَا بَيْنَ أَيْدِيهِمْ وَمَا خَلْفَهُمْ وَلَا يُحِيطُونَ بِهِۦ عِلْمًا ﴿١١٠﴾﴾.

وقوله سبحانه: ﴿وَيَسْئَلُونَكَ عَنِ الجِبَالِ...﴾ الآية، السائلُ: قِيلَ: رجلٌ من ثقيف، وقيل: السائل: جماعةٌ من المؤمنين، ورُوِي: أن اللّه تعالى يرسل على الجبال رِيحاً، فتدكدكها حتى تكون كالعِهْن المنفوش، ثم تتوالى عليها حتى تُعِيدها كالهَبَاءِ المُنْبَثِّ، فذلك هو النسفُ.

والقَاعُ: هو المستوي من الأرض، والصَّفْصَف: نحوه في المعنى. والأَمْتُ: ما يعتري الأرضَ من ٱرتفاع وٱنخفاضٍ.

وقولُه: ﴿لاَ عوَجَ لَهُ﴾ يحتمل: أن يُرِيدَ الإخبارَ به، أي: لا شَكَّ فيه، ولا يخالف وجوده خبره، ويحتمل: أن يريدَ لا مَحِيدَ لأحدٍ عن ٱتباع الدَّاعِي، والمشْيِ نحو صَوْته، والخشوعُ: التَّطَامُنُ، والتواضُعُ، وهو في الأصوات ٱستعارةٌ بمعنى الخفاء.

والهَمْسُ: الصَّوْتُ الخفيُّ الخَافِتُ، وهو تخافُتُهم بينهم، وكَلاَمُهم السر، ويحتمل أن يريد صوتَ الأقْدام؛ وفي «**البُخَاري**»[1]: ﴿هَمْساً﴾: صوت الأقدام، انتهى. ومن في قوله ﴿إِلاَّ مَنْ أَذِنَ لَهُ الرَّحْمَنُ﴾ يحتمل أن تكون للشافع، ويحتمل أن تكون للمَشفوع فيه.

﴿۞ وَعَنَتِ ٱلْوُجُوهُ لِلْحَىِّ ٱلْقَيُّومِ ۖ وَقَدْ خَابَ مَنْ حَمَلَ ظُلْمًا ﴿١١١﴾﴾.

وقوله تعالى: ﴿وَعَنَتِ الوُجُوه﴾ معناه: ذلّت، وخضعت، والعَانِي: الأسِير؛ ومنه قوله ﷺ في أمر النساء: «هن عوان عندكم» وهذه حالةُ النَّاس يومَ القيامة.

قال *ص*: وَعَنَتْ: من عَنَا يَعْنُو: ذَلَّ، وخَضَعَ؛ قال أُمَيَّةُ بنُ أبي الصَّلْتِ: [الطَّويل]

---

(١) ينظر «**صحيح البخاري**» (٨/ ٢٨٥) كتاب التفسير: باب سورة طه.

٢٠ ـ سورة طه/ الآية: ١١٢ ـــــــ

٧٠ ـــــــ

ويعود عليه بفضله فيقول: نَسِيَ تقريباً، ولا يجوز لأحد مِنّا أن يطلق ذلك على آدمَ، أو يذكره إلاَّ في تلاَوة القرآن أو قول النبيّ ﷺ. انتهى من «**الأحكام**».

﴿إِنَّ لَكَ أَلَّا تَجُوعَ فِيهَا وَلَا تَعْرَىٰ ﴿١١٨﴾ وَأَنَّكَ لَا تَظْمَؤُا۟ فِيهَا وَلَا تَضْحَىٰ ﴿١١٩﴾﴾.

وقوله سبحانه: ﴿إِنَّ لَكَ أَلاَّ تَجُوعَ فِيهَا وَلاَ تَعْرَىٰ﴾ المعنى: إنّ لك يا آدمُ في الجنة نعمة تامة، لا يصيبك جوعٌ، ولاَ عُري، ولاَ ظَمأٌ /، ولا بروزٌ للشمس يؤذِيك، وهو الضحاء. ١٤أ

﴿فَوَسْوَسَ إِلَيْهِ ٱلشَّيْطَٰنُ قَالَ يَٰٓـَٔادَمُ هَلْ أَدُلُّكَ عَلَىٰ شَجَرَةِ ٱلْخُلْدِ وَمُلْكٍ لَّا يَبْلَىٰ ﴿١٢٠﴾ فَأَكَلَا مِنْهَا فَبَدَتْ لَهُمَا سَوْءَٰتُهُمَا وَطَفِقَا يَخْصِفَانِ عَلَيْهِمَا مِن وَرَقِ ٱلْجَنَّةِ ۚ وَعَصَىٰٓ ءَادَمُ رَبَّهُۥ فَغَوَىٰ ﴿١٢١﴾ ثُمَّ ٱجْتَبَٰهُ رَبُّهُۥ فَتَابَ عَلَيْهِ وَهَدَىٰ ﴿١٢٢﴾ قَالَ ٱهْبِطَا مِنْهَا جَمِيعًۢا ۖ بَعْضُكُمْ لِبَعْضٍ عَدُوٌّ ۖ فَإِمَّا يَأْتِيَنَّكُم مِّنِّى هُدًى فَمَنِ ٱتَّبَعَ هُدَاىَ فَلَا يَضِلُّ وَلَا يَشْقَىٰ ﴿١٢٣﴾ وَمَنْ أَعْرَضَ عَن ذِكْرِى فَإِنَّ لَهُۥ مَعِيشَةً ضَنكًا وَنَحْشُرُهُۥ يَوْمَ ٱلْقِيَٰمَةِ أَعْمَىٰ ﴿١٢٤﴾ قَالَ رَبِّ لِمَ حَشَرْتَنِىٓ أَعْمَىٰ وَقَدْ كُنتُ بَصِيرًا ﴿١٢٥﴾ قَالَ كَذَٰلِكَ أَتَتْكَ ءَايَٰتُنَا فَنَسِيتَهَا ۖ وَكَذَٰلِكَ ٱلْيَوْمَ تُنسَىٰ ﴿١٢٦﴾ وَكَذَٰلِكَ نَجْزِى مَنْ أَسْرَفَ وَلَمْ يُؤْمِنۢ بِـَٔايَٰتِ رَبِّهِۦ ۚ وَلَعَذَابُ ٱلْءَاخِرَةِ أَشَدُّ وَأَبْقَىٰٓ ﴿١٢٧﴾﴾.

وقوله: ﴿فَوَسْوَسَ إِلَيْهِ﴾ *ص*: عدّي هنا بـ «إلىٰ» على معنى أنهى الوسوسة إليه، وفي «الأعراف» باللام، فقال أبو البقاء: لأنه بمعنى ذكر لهما. انتهى.

ثم أعلمهم سُبْحانه: أن من اتّبع هُدَاه فلا يضِلّ في الدنيا، ولا يَشْقَىٰ في الآخرة، وأنَّ من أعرض عن ذِكْر اللّه، وكفر به؛ فَإِنَّ له معيشةً ضَنْكاً، و«الضَّنْك»: النكدُ الشاقّ من العيش والمنازل، ونحو ذلك.

وهل هذه المعيشةُ الضنك تكون في الدنيا، أو في البَرْزَخ، أو في الآخرة؟ أقوال.

ت: ويُحْتَمَلُ في الجميع، قال القرطبي: قال أبو سعيد الخُدْرِيّ، وابْنُ مسعودٍ: ضَنْكاً: عذاب القبر[1]، وروى أبو هريرة عن النبي ﷺ قال: «أَتَدْرُونَ فِيمَنْ نَزَلَتْ هَذِهِ الآيَةُ: ﴿فَإِنَّ لَهُ مَعِيشَةً ضَنْكاً ونَحْشُرُهُ يَوْمَ القِيَامَةِ أَعْمَىٰ﴾» أَتَدْرُونَ مَا الْمَعِيشَةُ الضَّنك؟ قالوا: اللّهُ ورَسُولُهُ أَعْلَمُ. قَالَ: عَذَابُ الكَافِرِ فِي الْقَبْرِ؛ وَالَّذِي نَفْسِي بِيَدِهِ، إِنَّهُ لَيُسَلَّطُ عَلَيْهِ تِسْعَةٌ وَتِسْعُونَ تِنِّيناً ـ وَهِيَ الحَيَّاتُ ـ لكُلِّ حَيَّةٍ تِسْعَةُ رُؤُوسٍ، يَنْفُخْنَ في جِسْمِهِ، وَيَلْسَعْنَهُ

(١) أخرجه الطبري (٨/ ٤٧٢) رقم (٢٤٤٢٤)، وذكره البغوي (٣/ ٢٣٥)، والسيوطي (٤/ ٥٥٧)، وعزاه لابن أبي شيبة، والبيهقي عن ابن مسعود.

وَيَخْدِشْنَهُ إِلَىٰ يَوْمِ القِيَامَةِ، ويُحْشَرُ مِنْ قَبْرِهِ إِلَىٰ مَوْقِفِهِ أَعْمَىٰ»[1]. انتهى من «**التذكرة**» فَإِنْ صَحَّ هذا الحديث، فلا نظر لأحد معه، وإن لم يصحَّ، فالصوابُ حملُ الآية على عُمُومها؛ والله أعلم.

قال الثَّعْلَبِيُّ: قال ٱبنُ عباس: ﴿فَمَنِ اتَّبَعَ هُدَايَ فَلاَ يضِلُّ وَلاَ يَشْقَىٰ﴾ قال: أَجار اللَّهُ تعالى تابعَ القرآن من أنْ يضل في الدنيا، أو يشقى في الآخرة[2]. وفي لفظ آخر: «ضمن اللَّهُ تعالى لمن قرأَ القرآن...» الحديث، وعنه: مَنْ قرأَ القرآن واتَّبع ما فيه، هَدَاهُ اللَّه تعالى مِنَ الضَّلاَلَةِ ووقاه اللَّهُ تَعَالَى يَوْمَ القِيَامَةِ سُوءَ الحِسَابِ. انتهى.

وقولُه سبحانه: «ونَحْشُرُهُ يَوْمَ الْقِيَامَةِ أَعْمَىٰ» قالت فرقةٌ: وهو عَمَى البَصَر، وهذا هو الأوْجه، وأما عمى البَصِيرة، فهو حاصل للكافر.

وقوله سبحانه: ﴿كَذَٰلِكَ أَتَتْكَ آيَاتُنَا فَنَسِيتَهَا﴾ النسيان هنا: هو التركُ، ولا مَدْخَلَ للذهول في هذا الموضع، و﴿تُنْسَىٰ﴾ أيضاً بمعنى: تُتْرك في العذاب.

﴿أَفَلَمْ يَهْدِ لَهُمْ كَمْ أَهْلَكْنَا قَبْلَهُم مِّنَ ٱلْقُرُونِ يَمْشُونَ فِى مَسَٰكِنِهِمْ ۗ إِنَّ فِى ذَٰلِكَ لَءَايَٰتٍ لِّأُو۟لِى ٱلنُّهَىٰ ﴿١٢٨﴾ وَلَوْلَا كَلِمَةٌ سَبَقَتْ مِن رَّبِّكَ لَكَانَ لِزَامًا وَأَجَلٌ مُّسَمًّى ﴿١٢٩﴾ فَٱصْبِرْ عَلَىٰ مَا يَقُولُونَ وَسَبِّحْ بِحَمْدِ رَبِّكَ قَبْلَ طُلُوعِ ٱلشَّمْسِ وَقَبْلَ غُرُوبِهَا ۖ وَمِنْ ءَانَآىِٕ ٱلَّيْلِ فَسَبِّحْ وَأَطْرَافَ ٱلنَّهَارِ لَعَلَّكَ تَرْضَىٰ ﴿١٣٠﴾ وَلَا تَمُدَّنَّ عَيْنَيْكَ إِلَىٰ مَا مَتَّعْنَا بِهِۦٓ أَزْوَٰجًا مِّنْهُمْ زَهْرَةَ ٱلْحَيَوٰةِ ٱلدُّنْيَا لِنَفْتِنَهُمْ فِيهِ ۚ وَرِزْقُ رَبِّكَ خَيْرٌ وَأَبْقَىٰ ﴿١٣١﴾ وَأْمُرْ أَهْلَكَ بِٱلصَّلَوٰةِ وَٱصْطَبِرْ عَلَيْهَا ۖ لَا نَسْـَٔلُكَ رِزْقًا ۖ نَّحْنُ نَرْزُقُكَ ۗ وَٱلْعَٰقِبَةُ لِلتَّقْوَىٰ ﴿١٣٢﴾ وَقَالُوا۟ لَوْلَا يَأْتِينَا بِـَٔايَةٍ مِّن رَّبِّهِۦٓ ۚ أَوَلَمْ تَأْتِهِم بَيِّنَةُ مَا فِى ٱلصُّحُفِ ٱلْأُولَىٰ ﴿١٣٣﴾﴾.

وقوله سبحانه: ﴿أَفَلَمْ يَهْدِ لَهُمْ كَمْ أَهْلَكْنَا قَبْلَهُمْ مِنَ القُرُونِ﴾ المعنى: أفلم[3] يبين لهم.

---

(١) أخرجه أبو يعلى (١١/ ٥٢١ـ ٥٢٢) رقم (٦٦٤٤)، وابن حبان (٨٧٢ ـ موارد)، والطبري في «**تفسيره**» (١٦/ ٢٢٨) من حديث أبي هريرة.
وقال الهيثمي في «**المجمع**» (٣/ ٥٨): رواه أبو يعلى، وفيه دراج، وحديثه حسن، واختلف فيه.
وذكره السيوطي في «**الدر المنثور**» (٤/ ٥٥٧)، وزاد نسبته إلى ابن أبي الدنيا في «**ذكر الموت**»، والحكيم الترمذي، وابن المنذر، وابن أبي حاتم، وابن مردويه.

(٢) أخرجه الطبري (٨/ ٤٦٩) برقم (٢٤٤٠٠) بنحوه، وذكره البغوي (٣/ ٢٣٥)، وابن كثير (٣/ ١٦٨)، والسيوطي (٤/ ٥٥٦)، وعزاه للفريابي، وسعيد بن منصور، وأبن أبي شيبة، وعبد بن حميد، ومحمد بن نصر، وابن المنذر، وابن أبي حاتم، والحاكم وصححه، والبيهقي في «**شعب الإيمان**» من طريق عن ابن عباس.

(٣) في جـ: أو لم.

وقرأت[١] فرقةٌ: «نَهْدِ» بالنون، والمراد بالقرونِ المهلَكِين: عَادٌ، وثَمُودٌ، والطَّوائِفُ التي كانت قريشٌ تجوزُ على بلادهم في المرور إلى الشام وغيره، ثم أعلم سبحانه نبيه ﷺ أن العذابَ كان يصير لهم لِزَاماً لولا كلمة سبقَتْ من اللّه تعالى في تَأْخيره عنهم إلى أجلٍ مُسَمًّى عنده، فتقدير الكلام. ولولاَ كلمةٌ سبقت في التَّأْخِير، وأجلٍ مسمى، لكَانَ العذابُ لِزَاماً؛ كما تقولُ لَكَانَ حَتْماً، أو واقعاً، لكنّه قدم وأُخّر؛ لتشابه رُؤوس الآي.

واختُلِف في الأجل المسمى: هل هو يوم القيامة، أو موت كل واحد منهم، أو يوم بدْرٍ؟ وفي «**صحيح البخاري**»:[٢] أن يوم بَدْرٍ هو: اللزام، وهو: البَطْشَةُ الكُبْرىٰ، يعني: وقع في البخاري من تفسير ٱبْنِ مَسْعُودٍ، وليس هو من تفسير النبي ﷺ.

قال *ص*: وَ﴿لِزَاماً﴾: إمَّا مصدرٌ، وإمَّا بمعنى ملزم، وأجاز أبو البقاء: أنْ يكون جمع لاَزِم، كَقَائِمٍ وقيام. انتهى.

ثم أمر اللّه سبحانه وتعالى نبيه ﷺ بالصّبْر على أقوالهم: إنه ساحرٌ، إنه كاهن، إنه كاذب[٣] إلَى غير ذلك.

وقوله سبحانه: / ﴿وسبح بحمد ربك...﴾ الآية، قال أكثرُ المفسرين: هذه إشارةٌ إلى الصلوات الخمس؛ فقبل طلوع الشمس صلاةُ الصبح، وقبل غُرُوْبِها صَلاةُ العَصْر، ومن آناءِ الليل العِشَاءُ، وأطرافُ النهار المغرِبُ والظهر. ١٤ ب

[قال ٱبنُ العربي[٤]: والصحيحُ أنَّ المغربَ من طَرَفِ الليل، لاَ مِنْ طرف النَّهَارِ. انتهى من «**الأحكام**»][٥].

وقالت فرقةٌ: آناء الليل: المغرب والعشاء، وأطراف النهار: الظهر وحدها، ويحتمل اللفظ أن يراد به قول: سبحان اللّه وبحمده.

---

(١) وهي قراءة ابن عباس والسلمي.
كما في «**الجامع لأحكام القرآن**» (١١/ ١٧٢).
ينظر: «**الكشاف**» (٣/ ٩٦)، و«**المحرر الوجيز**» (٤/ ٦٩)، و«**البحر المحيط**» (٦/ ٢٦٧)، و«**الدر المصون**» (٥/ ٦٣).

(٢) ينظر «**صحيح البخاري**» (٨/ ٣٥٥) كتاب التفسير: باب ﴿فسوف يكون لزاماً﴾ رقم (٤٧٦٧).

(٣) في جـ: كذاب.

(٤) ينظر: «**أحكام القرآن**» (٣/ ١٢٦٣).

(٥) سقط في جـ.

٧٤ ـــــــ

وقوله: ﴿زَهْرَةَ الحَيَاةِ الدُّنْيَا﴾ شبَّه سبحانه نِعَم هؤلاء الكفار بالزهر، وهو ما اصْفَرَّ من النَّوْر، وقيل: الزهر: النور جملةً؛ لأن الزهر له منظر، ثم يضمحل عن قرب، فكذلك مآلُ هؤلاء، ثم أخبر سبحانه نبيه ﷺ: أن ذلك إنما هو ليختبرهم به، ويجعله فِتْنةً لهم وأمراً يجازون عليه أسوأ الجزَاءِ؛ لفساد تقلبهم فيه.

ص: وَ﴿زَهْرَةَ﴾: منصوبٌ على الذمِّ، أو مفعولٌ ثانٍ لـ: ﴿متعنا﴾ مضمن معنى أعطينا. اهـ.

ورزق اللّه تعالى الذي أحله للمتقين من عباده، خير وأبقى، أيْ: رزق الدنيا خيرٌ ورزق الآخرة أبقى، وبين أنه خير من رزق الدنيا، ثم أمره سبحانه وتعالى بأن يأمر أهله بالصلاة، ويمتثلها معهم ويَصْطَبِر عليها ويلازمها، وتكفَّل هو تعالى برزْقِهِ لا إِلَهَ إِلاَّ هو، وأخبره أن العَاقِبَةَ للمتقِينَ بنصره في الدنيا، ورحمته في الآخرة، وهذا الخطابُ للنبي ﷺ ويدخل في عُمُوْمِهِ: جميعُ أمته.

ورُوِيَ: أنَّ عُرْوَةَ بْنَ الزُّبَيْرِ رضي اللّه عنه كان إذا رأى شيئاً من أخبار السلاطين وأحوالهم، بادر إِلَى منزله، فدخله وهو يقول: ﴿وَلاَ تَمُدَّنَّ عَيْنَيْكَ...﴾ الآية إلى قوله ﴿وأَبْقَى﴾ ثم يُنَادِي: الصَّلاَةَ الصَّلاَةَ رَحِمَكُمُ اللّهُ، ويصلي[1].

وكان عُمَرُ بْنُ الخطَّابِ رضي اللّه عنه يوقِظُ أَهْلَ دَارِهِ لِصَلاَةِ اللَّيْلِ ويصلِّي هو ويتمثَّلُ بالآية[2].

قال الداوودي: وعن عَبْدِ اللّه بْنِ سَلاَم، قال: «كان النبيُّ ﷺ إذا نزل بأهله ضِيقٌ أوْ شِدَّةٌ أمرهم بالصَّلاَةِ، ثم قرأ: ﴿وَأْمُرْ أَهْلَكَ بِالصَّلاَةِ﴾ إلى قوله ﴿للتقوى﴾[3]. انتهى.

قال ابن عطاء اللّه في «**التنوير**»: واعلم أنَّ هذه الآية علمت أهل الفَهْم عن اللّه تعالى كَيْفَ يطلبون / رزقَهُم، فإِذَا توقفت عليهم أسباب المعيشة، أكثروا من الخِدْمة والموافقة، ١٥أ
وقَرَعُوا بابَ الرِّزْقِ بمعاملة الرزَّاق ـ جل وعلا ـ ثم قال: وسمعتُ شَيْخَنَا أَبَا العَبَّاس

(١) أخرجه الطبري (٨/ ٤٨٠) رقم (٢٤٤٥٩)، وذكره ابن عطية (٤/ ٧١)، وابن كثير (٣/ ١٧١).
(٢) ذكره ابن عطية (٤/ ٧١)، وابن كثير(٣/ ١٧١) نحوه، والسيوطي (٤/ ٥٦١)، وعزاه لمالك، والبيهقي عن أسلم عن عمر.
(٣) ذكره السيوطي في «**الدر المنثور**» (٤/ ٥٦١)، وعزاه إلى أبي عبيد، وسعيد بن منصور، وابن المنذر، والطبراني في «**الأوسط**»، وأبي نعيم في «**الحلية**»، والبيهقي في «**شعب الإيمان**» عن عبد اللّه بن سلام.

المُرْسِي رضي اللَّه عنه يقول: واللَّه مَا رَأَيْتَ العزَّ إلاَّ في رفع الهِمّة عن الخلق، وٱذْكُرْ رحمك اللَّه هنا: ﴿وللَّه العِزَّةُ ولِرَسُولِهِ وَلِلْمُؤمِنين﴾ [المنافقون: ٨].

ففي العز الذي أَعزّ اللَّه به المؤمن رفْعُ همته إلى مولاه، وثقتُه به دُونَ مَنْ سِوَاهُ، واستحي من اللَّه بعد أن كساك حُلّة الإيمان، وزينك بزينة العِرْفان؛ أن تستولي عليك الغفلة والنسيان؛ حتى تميل إلى الأكوان[1]، أو تطلب من غيره تعالى وجود إحسان، ثم قال: ورفع الهِمَّة عن الخلْقِ: هو ميزانُ ذوي الكمال ومِسْبار الرجال، كما توزن الذَّواتُ كذلك توزن الأحوالُ والصِّفَاتُ. انتهى.

ومن كتاب «**صفوة التصوف**» لأبي الفضل محمد بن طاهر المقدسي الحافظ حَدِيثٌ[2] بسنده عن ٱبنِ عُمَرَ قال: أَتَىَ النبيَّ ﷺ رَجلٌ، فَقَالَ: يَا رَسُولَ اللَّهِ، حَدِّثْنِي حَدِيثاً، وٱجْعَلْهُ مُوجَزاً، فقال له النبيُّ ﷺ: «صَلِّ صَلاَةَ مُوَدِّع، كَأَنَكَ تَرَاهُ، فَإِنْ كُنْتَ لاَ تَرَاهُ، فَإِنَّهُ يَرَاكَ، وَايأَسْ مِمَّا فِي أَيْدِي النَّاسِ، تَعِشْ غَنِيًّا، وإِيَّاكَ وَمَا يُعتذر مِنْهُ» ورواه أبو أيوب الأنصاري بمثله عن النبي ﷺ[3] انتهى.

﴿وقالوا لولا يَأْتينا﴾ محمدٌ ﴿بآيةٍ من ربه﴾، أي: بعلامة مما ٱقترحناها عليه، ثم وبخهم سبحانه بقوله: ﴿أَو لَمْ تَأْتهم بينةُ مَا فِي الصُّحُفِ الأُولى﴾ أَيْ: [ما في][4] التوراة، وغيرها، ففيها أعظم شاهد، وأكبر آية له سبحانه.

﴿وَلَوْ أَنَّآ أَهْلَكْنَٰهُم بِعَذَابٍ مِّن قَبْلِهِۦ لَقَالُواْ رَبَّنَا لَوْلَآ أَرْسَلْتَ إِلَيْنَا رَسُولًا فَنَتَّبِعَ ءَايَٰتِكَ مِن قَبْلِ أَن نَّذِلَّ وَنَخْزَىٰ ﴿١٣٤﴾ قُلْ كُلٌّ مُّتَرَبِّصٌ فَتَرَبَّصُواْ فَسَتَعْلَمُونَ مَنْ أَصْحَٰبُ ٱلصِّرَٰطِ ٱلسَّوِيِّ وَمَنِ ٱهْتَدَىٰ ﴿١٣٥﴾﴾.

وقوله سبحانه: ﴿ولَوْ أَنَّا أَهْلَكْنَاهُمْ بِعَذَابٍ مِنْ قَبْلِهِ﴾ أي: من قبل إرسالنا إليهم محمداً، ﴿لقَالُوا رَبَّنَا لَوْلاَ أَرْسَلْتَ إِلَيْنَا رَسُولاً...﴾ الآية، وروى أبو سعيد الخِدْرِي، عن النبي ﷺ قال: «يَحْتَجُّ عَلَى اللَّه تَعَالَىٰ يَوْمَ القِيَامَةِ ثَلاَثَةٌ: الهَالِكُ فِي الفَتْرَةِ، والمَغْلُوبُ

---

(١) في جـ: الأخوان.

(٢) في جـ: حدث.

(٣) أخرجه البيهقي في «**الزهد**» (٥٢٨)، والقضاعي في «**مسند الشهاب**» رقم (٩٥٢)، وابن النجار في «**ذيل تاريخ بغداد**» (١/١٠٨) من حديث ابن عمر.
وذكره الهيثمي في «**مجمع الزوائد**» (١٠/٢٣٢)، وقال: رواه الطبراني في «**الأوسط**»، وفيه من لم أعرفهم.

(٤) سقط في جـ.

عَلَىٰ عَقْلِهِ، والصَّبِيُّ الصَّغِيرُ. فيقُولُ المَغْلُوبُ عَلَىٰ عَقْلِهِ: رَبِّ، لَمْ تَجْعَلْ لِيَ عَقْلاً، ويَقُولُ الصَّبِيُّ نَحْوَهُ، ويَقُولُ الهَالِكُ فِي الفَتْرَةِ. رَبِّ، لَمْ يُرْسِلْ إِلَيَّ رَسُولاً، وَلَوْ جَاءَنِي، لَكُنْتُ أَطْوَعَ خَلْقِكَ لَكَ، قَالَ: فَتَرْتَفِعُ لَهُمْ نَارٌ، وَيَقَالُ لَهُمْ: ردوهَا، فَيَرِدُهَا مَنْ كَانَ فِي عِلْمِ اللَّه أَنَّهُ سَعِيدٌ وَيَكَعُ عَنْهَا الشَّقِيُّ، فَيَقُولُ اللَّه تَعَالَىٰ: إِيَّايَ عَصَيْتُمْ فَكَيْفَ بِرُسُلِي لَوْ أَتَتْكُمْ»[١].

قال (ع)[٢]: أما الصبيُّ، والمغلوبُ علىٰ عقله، فبيّن أمرهما، وأما صاحبُ الفَترة، فليس ككفَّارِ قريش قبل بعثة النبي ﷺ، لأن كفار قريش، وغيرهم مِمَّنْ علم وسمع نبوَّة ورسالة في أقطار الأرضِ، ليس بصاحب فترةٍ، وقد قال النبيُّ ﷺ لرجل: «أبي وَأَبُوكَ فِي النَّارِ» ورأى ﷺ، عَمْرَو بْنَ لُحَيٍّ في النار[٣] وإلى غير هذا مِمَّا يطُولُ ذِكْره، وإنما صاحبُ الفترة يفرض أنه آدميٌّ لم يطرأ إليه أن اللَّه تعالى بعث رَسُولاً، ولاَ دَعا إلى دِينٍ، وهذا قليلُ الوجود إلاّ أن يشذ في أطراف الأرض، والمواضع المنقطعة عن العمران.

ت: والصحيح في هذا الباب: «أَنَّ أَوْلادَ المُشْرِكِينَ في الجَنَّةِ، وأَمَّا أَوْلاَدُ المُسْلِمِينَ فَفِي الجَنَّةِ مِنْ غَيْرِ شَكٍّ» متفق عليه.

وقد أَسند أَبو عُمَرَ في «**التمهيد**»[٤] من طريق أنس عن النبي ﷺ قال: «سألتُ رَبِّي في اللاَّهين مِنْ ذُرِّيَّةِ البَشَرِ ألاَّ يُعَذِّبَهُمْ فَأَعْطانِيهِمْ»[٥]. قال أبو عمر: إِنَّما قيل للأطفال:

---

(١) أخرجه الطبري في «**تفسيره**» (٨/ ٤٨١) رقم (٢٤٤٦٦) من حديث أبي سعيد الخدري.

(٢) ينظر: «**المحرر الوجيز**» (٤/ ٧١ـ ٧٢).

(٣) أخرجه ابن إسحاق (١/ ٧٨ـ ٧٩) «**تهذيب سيرة ابن هشام**»، ومن طريقه الطبري (٥/ ٨٩) (١٢٨٣١) عن محمد بن إبراهيم بن الحارث التيمي، أن أبا صالح السمان حدثه، أنه سمع أبا هريرة يقول... فذكره، وأخرجه الحاكم (٤/ ٦٠٥) عن محمد بن عمر وعن أبي سلمة عن أبي هريرة مرفوعاً به وصححه، ووافقه الذهبي.
وله شاهد من حديث أبي بن كعب، رواه أحمد (٥/ ١٣٨)، والحاكم (٤/ ٦٠٥) وصححه، ووافقه الذهبي.
وأخرجه أحمد (٣/ ٣٥٢ـ ٣٥٣) عن جابر.
وقال الهيثمي في «**المجمع**» (٢/ ٩١): رواه أحمد، وروى عن أبي بن كعب عن النبي ﷺ بمثله. وفي الإسنادين عبد اللّه بن محمد بن عقيل، وفيه ضعف، وقد وثق.

(٤) ينظر: «**التمهيد**» (١٨/ ١١٧)، وينظر: «**الاستذكار له**» (٨/ ٤٠١ـ ٤٠٢).

(٥) أخرجه أبو يعلى (٦/ ٢٦٧) رقم (٣٥٧٠).
وقال الهيثمي في «**المجمع**» (٧/ ٢٢٢): رواه أبو يعلى من طرق، ورجال أحدها رجال الصحيح غير عبد الرحمن بن المتوكل، وهو ثقة.

الَّلاهُوَنَ[١]؛ لأن أعمالهم كاللهو، واللعب من غير عقد، ولا عَـزْم، ثم أسند أبـو عـمر، /عن أنس، عن النبي ﷺ قال: «أَوْلاَدُ المُشْرِكِينَ خَدَمُ أَهْلِ الجَنَّةِ»[٢]. ١٥ ب

قال أبو عمر[٣]، وروى شُعْبة، وسعيد بن أبي عروبة، وأبو عَوَانة، عن قتادة، عن أَبي سراية العجلي، عن سَلْمَان قال: أَطْفَالُ المُشْرِكِينَ خَدَمُ أَهْلِ الجَنَّةِ».

وذكر البخاري حَدِيثَ الرؤيا الطويل، وفيه: «وَأَمَّا الرَّجُلُ الطَّوِيلُ الَّذِي فِي الرَّوْضَةِ، فَإِنَّهُ إِبْرَاهِيمَ عليه السلام وأمَّا الوِلْدَانُ حَوْلَهُ، فَكُلُّ مَوْلُودٍ يُولدُ عَلَى الفِطْرَةِ، قَالَ: فقيل: يَا رَسُولَ اللَّه، وأَوْلاَدُ المُشْرِكِينَ؟ فَقَالَ رَسُولُ اللَّه ﷺ: وأَوْلاَدُ المُشْرِكِينَ»، وفي رواية: «والصبيان حَوْلَهُ أَوْلاَدُ النَّاسِ» وظاهره العمومُ في جميع أولاد الناس. انتهى [من **التمهيد**][٤] والذُّلُّ، والخِزْيُ مقترنان بعذاب الآخرة.

وقوله: ﴿قُلْ كُلٌّ﴾ أَيْ: مِنَّا ومنكم ﴿مُتَرَبِّصٌ﴾ والتربصُ: التأَنِّي، والصِّراطُ: الطريق، وهذا وَعِيدٌ بَيِّنٌ؛ والله الموفِّقُ، والهادي إِلى الرشاد بفضله.

---

(١) في جـ: اللاهين.

(٢) أخرجه الطيالسي (٢/ ٢٣٥ـ منحة) رقم (٢٨٢٢)، وأبو يعلى (٧/ ١٣١) رقم (٤٠٩٠)، وأبو نعيم في «**الحلية**» (٦/ ٣٠٨)، وقال الهيثمي في «**المجمع**» (٧/ ٢٢٢): رواه أبو يعلى، والبزار، والطبراني في «**الأوسط**» إلا أنهما قالا: أطفال المشركين، وفي إسناد أبي يعلى يزيد الرقاشي، وهو ضعيف، وقال فيه ابن معين: رجل صدق. ووثقه ابن عدي، وبقية رجالهما رجال الصحيح.
والحديث ذكره العجلوني في «**كشف الخفاء**» (١/ ١٥١)، وعزاه للطبراني عن أنس، وسعيد بن منصور عن سلمان موقوفاً، وللبخاري في «**تاريخه الأوسط**» عن سمرة مرفوعاً.

(٣) ينظر «**التمهيد**» (١٨/ ١١٦ـ ١١٨) و «**الاستذكار**» (٨/ ٤٠٢).

(٤) سقط في جـ.

سُورَةُ الأنبياءِ

مكية بإجماع

بِسْمِ ٱللَّهِ ٱلرَّحْمَٰنِ ٱلرَّحِيمِ

وصلى الله على سيدنا محمد وعلى آله وصحبه وسلم تسليماً

﴿ٱقْتَرَبَ لِلنَّاسِ حِسَابُهُمْ وَهُمْ فِى غَفْلَةٍ مُّعْرِضُونَ ۝١﴾.

قوله عز وجل: ﴿اقْتَرَبَ لِلنَّاسِ حِسَابُهُمْ...﴾ الآية: رُوي أن رجلاً من أصحاب النبي ﷺ، كان يبني جِدَاراً، فمر به آخرُ يومَ نزول هذه السورة، فقال الذي كان يبني الجدارَ: ماذا نزل اليوم من القرآن؟ فقال الآخر: نزل اليومَ ﴿ٱقْتَرَبَ لِلنَّاس حِسَابُهُمْ وَهُمْ فِي غَفْلَةٍ مُعْرِضُونَ﴾ فنفض يديه من البُنْيان، وقال: واللَّهِ لا بَنَيْتُ. قال أبو بكر بنُ العربي: قال لي شَيْخِي: في العبادة لا يذهب لك الزمان؛ في مُصَاولةِ الأقران؛ ومُوَاصلة الإخوان، ولم أرَ للخلاص شيئاً أقرب من طريقين: إمَّا أن يغلق الإنسان على نفسه بابه، وإما أن يخرج إلى مَوْضِعٍ لا يُعرفُ فيه، فإن اضطرّ إلى مخالطة الناس، فَلْيَكُنْ معهم ببدنه، ويفارقهم بقلبه ولسانه، فإنْ لم يستطِعْ، فبقلبه، ولا يفارق السكوتَ. قال القُرْطُبِيُّ: ولأَبي سليمان الخَطَّابِيّ في هذا المعنى: [الوافر]

أَنِسْتُ بِوَحْدَتِي وَلَزِمْتُ بَيْتِي ... فَدَامَ الأُنْسُ لِي وَنَمَا السُّرُورُ
وأَدَّبَنِي الزَّمَانُ فَلاَ أُبَالِي ... بِأَنِّي لا أُزَارُ وَلاَ أَزُورُ
وَلَسْتُ بِسَائِلٍ مَا دُمْتُ حَيًّا ... أَسَارَ الْجَيْشُ أَمْ رَكِبَ الأَمِيرُ

انتهى من «التذكرة».

وقوله: ﴿ٱقْتَرَبَ لِلنَّاسِ حَسابُهُمْ﴾ عامٌ في جميع الناس، وإن كان المشارُ إليه في ذلك الوقت كفار قريش؛ ويدل على ذلك ما يأتي بعدُ من الآيات.

قال *ص*: اقترب: بمعنى الفعل المجرّد وهو قَرُبَ، وقيل: اقترب أبلغ للزيادة ﴿وهُمْ فِي غَفْلَةٍ﴾ الواو للحال، انتهى.

وقوله: ﴿وَهُمْ فِي غفلةٍ مُعْرِضُونَ﴾ يريدُ: الكفار، ويأخذ عصاة المؤمنينَ من هذه الألفاظ قِسْطَهم.

ت: أَيُّها الأَخُ أَشْعِرْ قلبك مَهَابَةَ رَبِّك، فإليه مآلك؛ وتأهب للقدوم عليه؛ فقد آنَ ارتحالك؛ أنت في سكرة لذَّاتِك؛ وغشية شهواتكِ؛ وإغماء غفلاتِك؛ ومِقْراضُ / الفناء يعمل في ثوب حياتك؛ ويفصل أجزاء عمرك جُزْءاً جزءاً في سائر ساعاتك؛ كل نفس من أنفاسك جزءٌ منفصل من جملة ذاتك وبذهاب الأجزاء تذهبُ الجمل، أنت جملة تؤخذ، آحادها وأبعاضها، إلى أن تستوفي سائرها عساكر الأقضية، والأقدار مُحْدقة بأسوار الأَعمار؛ تهدمُها بمعاول الليل والنهار؛ فلو أضاء لنا مِصْباحُ الاعتبار؛ لم يبقَ لنا في جَمِيع أوقاتنا سكونٌ ولاَ قَرار. انتهى من «**الكلم الفارقية والحكم الحقيقة**». ١٦أ

﴿مَا يَأْتِيهِم مِّن ذِكْرٍ مِّن رَّبِّهِم مُّحْدَثٍ إِلَّا ٱسْتَمَعُوهُ وَهُمْ يَلْعَبُونَ ﴿٢﴾ لَاهِيَةً قُلُوبُهُمْ وَأَسَرُّوا ٱلنَّجْوَى ٱلَّذِينَ ظَلَمُوا هَلْ هَٰذَآ إِلَّا بَشَرٌ مِّثْلُكُمْ أَفَتَأْتُونَ ٱلسِّحْرَ وَأَنتُمْ تُبْصِرُونَ ﴿٣﴾ قَالَ رَبِّى يَعْلَمُ ٱلْقَوْلَ فِى ٱلسَّمَآءِ وَٱلْأَرْضِ وَهُوَ ٱلسَّمِيعُ ٱلْعَلِيمُ ﴿٤﴾ بَلْ قَالُوٓا أَضْغَٰثُ أَحْلَٰمٍۭ بَلِ ٱفْتَرَىٰهُ بَلْ هُوَ شَاعِرٌ فَلْيَأْتِنَا بِـَٔايَةٍ كَمَآ أُرْسِلَ ٱلْأَوَّلُونَ ﴿٥﴾﴾.

وقوله: ﴿ما يَأْتِيهِمْ مِنْ ذِكْرٍ﴾ وما بعده مختصٌ بالكُفَّارِ، والذكر: القرآن، ومعناه محدث نزوله، لا هو في نفسه.

وقوله: ﴿وَهُمْ يَلْعَبُونَ﴾ جملة في موضع الحال، أيْ: ٱستماعهم في حال لَعِبٍ؛ فهو غير نافع، ولا وَاصِلٍ إلى النفس.

وقوله ﴿لاَهِيَةً﴾ حال بعد حال، واختلف النحاةُ في إعراب قوله: ﴿وَأَسَرُّوا النَّجْوَى الَّذِينَ ظَلَمُوا﴾ فمذهبُ سيبويه[1] (رحمه الله تعالى): أن الضمير في ﴿أَسَرُّوا﴾: فاعل، وأن ﴿الَّذِينَ﴾ بدل مِنْه، وقال: ليس في القرآن لغةُ مَنْ قال: أكلوُني البَرَاغِيثُ[2]، ومعنى: ﴿أَسَرُّوا النَّجْوَى﴾ تكلَّمُوا بينهم في السرِّ، ومُنَاجَاتِ بعضهم لبعض.

---

(١) ينظر «**الكتاب**» (٢/ ٤١).

(٢) الواو علامةُ جمع الفاعل، كما يَلْحق الفعلَ تاءُ التأنيث ليدلَّ على تأنيث الفاعل، كـ «قامت هند»، وهذه اللغة جاريةٌ في المثنى وجمعِ الإناث أيضاً فيقال: قاما أخواك، وقمن أخواتك» كقوله:

..... وقَدْ أَسْلَمَاهُ مُبْعَدٌ وَحَمِيمُ

وقوله:

وَلَكِنْ دِيافِيٌّ أَبُوهُ وَأُمُّهُ بِحَوْرَانَ يَعْصِرْنَ السَّلِيطَ أَقَارِبُهْ

واستدلَّ بعضُهم بقولِه عليه السلام: «يتعاقبون فيكم ملائكة»، ويعبِّر النحاة عن هذه اللغةِ بلغةِ «أكلوني البراغيث»، ولكنَّ الأفصحَ ألاَّ تلحقَ الفعلَ علامةٌ، وفرَّق النحويون بين لَحاقِهِ علامةَ التأنيث وعلامة التثنية والجمع بأنَّ علامةَ التأنيث ألزمُ؛ لأن التأنيث في ذاتِ الفاعل بخلاف التثنيةِ والجمعِ فإنه غيرُ لازمٍ.

ينظر: «**الدر المصون**» (٢/ ٥٨٠ ـ ٥٨١).

وقال أبو عبيدة[1]: أَسَرُّوا: أظهرُوا، وهو مِنَ الأضدَادِ، ثم بيَّن تعالى الأمر الذي تَنَاجوا به، وهو قولُ بعضهم لبعض على جهة التَّوبيخ بزعمهم: ﴿أفَتَأتون السِّحْر﴾ المعنى: أفَتَتَّبِعُون السحر وأنتم تبصرون، ثم أمر اللّه تعالى نبيه ﷺ، أن يقول لهم وللناس جميعاً: قُلْ ﴿رَبِّي يَعْلَمُ القَوْلَ فِي السَّمَاءِ والأَرْضِ﴾ أيْ: يعلم أقوالكم هذه، وهو بالمرصاد في المَجَازاةِ عليها، ثُمَّ عَدَّد سبحانه جَمِيعَ ما قَالتْهُ طوائِفُهم ووقع الاضرابُ بكُلِّ مقالة عن المتقدمة لها؛ ليبيّن اضطرابَ أمرهم فقال تعالى: ﴿بل قالوا أضغاث أحلام بل افتراه بل هو شاعر﴾ والأَضْغَاثُ: الأَخْلاطُ، ثم حكى سبحانه اقتراحهم، آيةً تضطرهم؛ كناقة صالح وغيرها، وقولهم: ﴿كما أرسل الأولون﴾ دَالٌّ على معرفتهم بإتيان الرُّسُلِ الأُمَمَ المتقدمةَ.

﴿مَآ ءَامَنَتْ قَبْلَهُم مِّن قَرْيَةٍ أَهْلَكْنَٰهَآ أَفَهُمْ يُؤْمِنُونَ ﴿٦﴾ وَمَآ أَرْسَلْنَا قَبْلَكَ إِلَّا رِجَالًا نُّوحِىٓ إِلَيْهِمْ فَسْـَٔلُوٓا۟ أَهْلَ ٱلذِّكْرِ إِن كُنتُمْ لَا تَعْلَمُونَ ﴿٧﴾﴾.

وقوله سبحانه: ﴿ما آمنت قبلهم﴾ فيه محذوفٌ يَدُلُّ عليه المعنى تقديره: والآيةُ التي طلبوها عَادَتُنَا أَنَّ القومَ إنْ كفروا بها عَاجَلْنَاهُم، وما آمنت قبلهم قَرْيَةٌ من القُرَى التي نزلتْ بها هذه النازِلَةُ، أفهذه كانت تؤمن؟.

وقوله: ﴿أهلكناها﴾ جملة في موضع الصِّفَةِ لـ ﴿قرية﴾ والجُمَلُ: إذا اتَّبَعَتِ النَّكِرَاتِ؛ فهي صفاتٌ لها، وإذا اتبعت المعارف؛ فهي أحوالٌ منها.

وقوله سبحانه: ﴿وما أرسلنا قبلك إلاّ رجالاً نوحي إليهم فاسئلوا أهل الذكر إن كنتم لا تعلمون﴾ هذه الآية رَدٌّ على مَنِ استبعد منهم أَنْ يبعثَ اللّه بشراً رسولاً و﴿الذكر﴾ هو كُلُّ ما يأتي من تذكير اللّه عِبادَهُ، فأهل القرآن أَهْلُ ذكر، وأَمَّا المُحَالُ على سؤالهم في هذه الآية فلا يَصِحُّ أن يكونوا أهل القرآن في ذلك الوقت؛ لأنهم كانوا خُصُومَهُم، وإنما أُحيلوا على سؤالِ أحبارِ أهْلِ الكتابِ من حيثُ كانوا موافقين لكُفَّارِ قريش على ترك الإيمان بمحمد ﷺ.

﴿وَمَا جَعَلْنَٰهُمْ جَسَدًا لَّا يَأْكُلُونَ ٱلطَّعَامَ وَمَا كَانُوا۟ خَٰلِدِينَ ﴿٨﴾ ثُمَّ صَدَقْنَٰهُمُ ٱلْوَعْدَ فَأَنجَيْنَٰهُمْ وَمَن نَّشَآءُ وَأَهْلَكْنَا ٱلْمُسْرِفِينَ ﴿٩﴾ لَقَدْ أَنزَلْنَآ إِلَيْكُمْ كِتَٰبًا فِيهِ ذِكْرُكُمْ أَفَلَا تَعْقِلُونَ ﴿١٠﴾ وَكَمْ قَصَمْنَا مِن قَرْيَةٍ كَانَتْ ظَالِمَةً وَأَنشَأْنَا بَعْدَهَا قَوْمًا ءَاخَرِينَ ﴿١١﴾ فَلَمَّآ أَحَسُّوا۟ بَأْسَنَآ إِذَا هُم مِّنْهَا يَرْكُضُونَ ﴿١٢﴾﴾.

---

(١) ينظر: «مجاز القرآن» (٢/ ٣٤).

وقوله سبحانه: ﴿وما جعلناهم جسداً لا يأكلون الطعام﴾ قيل: الجَسَدُ من الأحياءِ: ما لا يَتَغَذَّى، وقيل: الجسد يَعُمُّ المُتَغَذي من الأجسامِ وغيرَ المتغذي فـ ﴿جعلناهم جسداً﴾ على التَّأويلِ الأَول: مَنْفِيٌّ، وعلى الثاني: مُوجِبٌ، والنفيُ واقعٌ على صِفَتِهِ.

وقوله سبحانه: ﴿ثم صدقناهم الوعد﴾ الآية، هذه آية وعيدٍ.

وقوله: ﴿ومن نشاء﴾ يعني مِنَ المؤمنين، و﴿المسرفين﴾: الكُفَّارُ، ثم وَبَّخَهُمْ تعالى بقوله: ﴿لقد أنزلنا إليكم كتاباً﴾ / يعني: القرآن، ﴿فيه ذكركم﴾، أي: شَرَفُكُمْ، آخر الدَّهْر، وفي هذا تحريضٌ لهم، ثم أَكَّدَ التحريضَ بقوله: ﴿أفلا تعقلون﴾ و﴿كم﴾ للتكثير، ١٦ ب
و﴿قصمنا﴾ معناه: أهلكنا، وأَصْلُ القصم: الكَسْرُ في الأَجْرَامَ، فَإِذا اسْتُعِيرَ للقوم والقرية ونَحْوِ ذلك فهو ما يُشْبِهُ الكُسْرَ وهو إِهْلاَكُهُم، و﴿أنشأنا﴾، أي: خلقنا وَبَثَثْنَا أُمَّةً أُخْرَى غَيْرَ المُهْلَكَةِ.

وقوله: ﴿فلما أحسوا﴾ وَصْفٌ عن حالِ قريةٍ من القُرَى المُجْمَلَةِ أَوَّلاً؛ قيل: كانت بالْيَمَنِ تُسَمَّى «حضور»، بَعَثَ اللَّه تعالى إِلى أَهْلِها رسولاً فقتلوه، فَأَرْسَلَ اللَّه تعالى عليهم بختنصرَ صَاحِبَ بني إسرائيل فَهَزَمُوا جَيْشَهُ مرتين، فَنَهَضَ في الثالثة بنفسِهِ، فلما هزمهم، وأَخَذَ القَتْلَ فيهمَ رَكَضُوا هاربين، ويُحتَملُ أَنْ لا يريدُ بالآية قريةً بعينها، وأَنَّ هذا وَصْفُ حالِ كُلِّ قريةٍ من القرى المُعَذَّبَة إِذا أَحَسُّوا العذابَ؛ من أي نوع كان[1]، أَخذوا في الفرار و﴿أحسوا﴾ باشروه بالحواسِّ.

ص: ﴿إذا هم منها يركضون﴾ «إذا» الفجائية، وهي وما بعدها جواب لما. انتهى.

﴿لَا تَرْكُضُوا۟ وَٱرْجِعُوٓا۟ إِلَىٰ مَآ أُتْرِفْتُمْ فِيهِ وَمَسَٰكِنِكُمْ لَعَلَّكُمْ تُسْـَٔلُونَ ﴿١٣﴾ قَالُوا۟ يَٰوَيْلَنَآ إِنَّا كُنَّا ظَٰلِمِينَ ﴿١٤﴾ فَمَا زَالَت تِّلْكَ دَعْوَىٰهُمْ حَتَّىٰ جَعَلْنَٰهُمْ حَصِيدًا خَٰمِدِينَ ﴿١٥﴾ وَمَا خَلَقْنَا ٱلسَّمَآءَ وَٱلْأَرْضَ وَمَا بَيْنَهُمَا لَٰعِبِينَ ﴿١٦﴾﴾.

وقوله: ﴿لا تركضوا﴾ يُحْتَمَلُ على الرواية المُتَقَدِّمَةِ أَنْ يكونَ من قول رجالِ بُخْتَنَصَّرَ على جِهَةِ الخداعِ والاستهزاءِ بهم، فلما انصرفوا راجعينَ أَمَرَ بُخْتَنَصَّرُ أَنْ يُنَادَى فيهم: يا ثارات النَّبيِّ المقتولِ[2]، فَقُتِلُوا بالسَّيْفِ عن آخرهم.

---

(١) في جـ: أكانوا.
(٢) في جـ: المفتول.

قال *ع[1]*: وهذا كُلُّهُ مَرْوِيٌّ، ويُحْتَمَلُ أَنْ يكونَ: ﴿لا تركضوا﴾ إلى آخر الآية. مِنْ كلامِ ملائِكَةِ العذابِ على جِهَةِ الهُزْءِ بِهم.

وقوله: ﴿حصيداً﴾ أي: بالعذاب كحصيدِ الزَّرْعِ بالمِنْجَلِ، و ﴿خامدين﴾ أي: موتى مُشَبَّهينَ بالنارِ إذا طفئت، ثم وَعَظَ سبحانه السَّامِعِينَ بقوله: ﴿وما خلقنا السماء والأرض وما بينهما لاعبين﴾.

﴿لَوْ أَرَدْنَآ أَن نَّتَّخِذَ لَهْوًا لَّٱتَّخَذْنَٰهُ مِن لَّدُنَّآ إِن كُنَّا فَٰعِلِينَ ﴿١٧﴾ بَلْ نَقْذِفُ بِٱلْحَقِّ عَلَى ٱلْبَٰطِلِ فَيَدْمَغُهُۥ فَإِذَا هُوَ زَاهِقٌ ۚ وَلَكُمُ ٱلْوَيْلُ مِمَّا تَصِفُونَ ﴿١٨﴾ وَلَهُۥ مَن فِى ٱلسَّمَٰوَٰتِ وَٱلْأَرْضِ ۚ وَمَنْ عِندَهُۥ لَا يَسْتَكْبِرُونَ عَنْ عِبَادَتِهِۦ وَلَا يَسْتَحْسِرُونَ ﴿١٩﴾ يُسَبِّحُونَ ٱلَّيْلَ وَٱلنَّهَارَ لَا يَفْتُرُونَ ﴿٢٠﴾﴾.

وقوله سبحانه: ﴿لو أردنا أن نتخذ لهواً﴾ الآية: ظاهِرُ الآية: الرَّدُّ على مَنْ قال من الكُفَّارِ في أَمْرِ مريمَ ـ عليها السلام ـ، وما ضَارَعَهُ من الكُفْرِ تعالى اللّه عن قَوْلِ المُبْطِلِينَ و«إن» في قوله: ﴿إن كنا فاعلين﴾ يُحْتَمَلُ أَنْ تكونَ شرطيةً، ويحتمل أَنْ تكونَ نافِيَةً بمعنى: ما كُنَّا فاعلين، وكُلُّ هذا قد قيل، و«الحَقّ» عام في القرآن والرسالة والشَّرْعِ، وكُلّ ما هو حَقٌّ، ﴿فيدمغه﴾ معناه: يُصِيبُ دِمَاغَهُ، وذلك مُهْلِكٌ في البَشَرِ؛ فكذلكَ الحَقُّ يُهْلِكُ الباطِلَ، و﴿الويل﴾: الخِزْيُ.

وقيل: هو اسمُ وادٍ في جَهَنَّمَ، وَأَنه المُرَاد في هذه الآية، وهذه مُخَاطَبَةٌ لِلْكُفَّارِ الذينَ وَصَفُوا اللّه عز وجل بما لا يجوزُ عليه تعالى اللّه عن قولهم.

وقوله: ﴿ومن عنده...﴾ الآية: عند هنا ليست في المسافات، وإنَّما هي تشريفٌ في المنزلة. ﴿ولا يستحسرون﴾ أي: لا يَكِلُّونَ، والحسير من الإِبِلِ: المعيِيُ.

وقوله: ﴿لا يفتُرون﴾ وفي **«الترمذي»** عن أبي ذَرٍّ قال: قال رسول اللّه ﷺ: «إِنِّي أَرَىٰ مَالاَ تَرَوْنَ، وَأَسْمَعُ مَالاَ تَسْمَعُونَ، أَطَّتِ السَّمَاءُ وَحُقَّ لَهَا أَنْ تَئِطَّ؛ مَا فِيهَا مَوْضِعُ أَرْبَعِ أَصَابِعَ إِلاَّ وَمَلَكٌ واضِعٌ جَبْهَتَهُ سَاجِداً للّهِ»[2] الحديث. قال أبو عيسى: هذا حديث صحيح، وفي الباب عن عَائِشَةَ، وابنِ عَبَّاسٍ، وأَنَسٍ، انتهى من أصل الترمذي، أعني: **«جَامِعِهِ»**.

---

(١) ينظر: **«المحرر الوجيز»** (٤/ ٧٦).

(٢) تقدم تخريج حديث الأطيط.

﴿أَمِ ٱتَّخَذُوٓاْ ءَالِهَةً مِّنَ ٱلْأَرْضِ هُمْ يُنشِرُونَ ﴿٢١﴾ لَوْ كَانَ فِيهِمَآ ءَالِهَةٌ إِلَّا ٱللَّهُ لَفَسَدَتَا فَسُبْحَٰنَ ٱللَّهِ رَبِّ ٱلْعَرْشِ عَمَّا يَصِفُونَ ﴿٢٢﴾ لَا يُسْـَٔلُ عَمَّا يَفْعَلُ وَهُمْ يُسْـَٔلُونَ ﴿٢٣﴾ أَمِ ٱتَّخَذُواْ مِن دُونِهِۦٓ ءَالِهَةً قُلْ هَاتُواْ بُرْهَٰنَكُمْ هَٰذَا ذِكْرُ مَن مَّعِىَ وَذِكْرُ مَن قَبْلِى بَلْ أَكْثَرُهُمْ لَا يَعْلَمُونَ ٱلْحَقَّ فَهُم مُّعْرِضُونَ ﴿٢٤﴾ وَمَآ أَرْسَلْنَا مِن قَبْلِكَ مِن رَّسُولٍ إِلَّا نُوحِىٓ إِلَيْهِ أَنَّهُۥ لَآ إِلَٰهَ إِلَّآ أَنَا۠ فَٱعْبُدُونِ ﴿٢٥﴾ وَقَالُواْ ٱتَّخَذَ ٱلرَّحْمَٰنُ وَلَدًا سُبْحَٰنَهُۥ بَلْ عِبَادٌ مُّكْرَمُونَ ﴿٢٦﴾﴾.

وقوله سبحانه: ﴿أم اتخذوا آلهة من الأرض هم ينشرون﴾، أي: يُحْيُونَ غَيْرَهُم، ثم بَيَّنَ تعالى أَمْرَ التمانُعِ بقوله: ﴿لو كان فيهما آلهة إلاّ اللَّه لفسدتا﴾ وقد تَقَدَّمَ إيضاحُ ذلك عند قوله تعالى: ﴿إذاً لابتَغَوا إلى ذي الْعَرْشِ سَبِيلاً﴾ [الإسراء: ٤٢].

١٧ أ / وقوله: ﴿هذا ذكر من مَعِي وذكر من قبلي﴾ يُحْتَمَلُ أَنْ يريدَ بالإشارة بقوله: ﴿هذا﴾ إلى جميعِ الكُتُبِ المُنَزَّلَةِ قَدِيمِهَا وَحَدِيثِهَا ـ أَنَّهَا تُبَيِّنُ أَنَّ اللَّه الخالِقَ وَاحِدٌ لا شريكَ له، ويحتمل أَنْ يريدَ بقوله: ﴿هذا﴾ القرآنَ والمعنى: فيه نَبأ الأَوَّلِينَ والآخرينَ فَنَصَّ أخبارَ الأَولين، وذَكَرَ الغُيُوبَ في أُمُورِهِمْ، حسبما هي في الكتب المُتَقَدِّمَةِ، وَذَكَرَ الآخرين بالدعوة، وبيانِ الشرع لهم، ثم حَكَمَ عليهم سبحانه بأَنَّ أَكْثرهم لا يعلمون الحقَّ، لإعراضهم عنه، وليس المعنى: فهم معرضون؛ لأَنَّهُم لا يعلمون؛ بلِ المعنى: فهم معرضون، ولذلك لا يعلمون الحَقَّ، وباقي الآية بَيِّنٌ، ثم بَيَّنَ سبحانه نوعاً آخرَ من كُفْرِهِم بقوله: ﴿وقالوا اتخذ الرحمٰن ولداً﴾ الآية؛ كقول بعضهم: اتَّخَذَ المَلاَئِكَةَ بناتاً، وكما قالتِ النَّصَارَى في عيسى ٱبن مريم، واليهود في عزيرٍ.

وقوله سبحانه: ﴿بل عبادٌ مكرمون﴾ عبارةٌ تَشْمَلُ الملائِكَةَ وعيسى وعزير. وقال *ص*: بل إِضْرَابٌ عن نسبة الولد إليه تعالى عن ذلك عُلُوًّا كبيراً. و﴿عباد﴾ خبرُ مبتدإٍ محذوف، أي: هم عبادٌ. قاله أبو البقاء انتهى.

﴿لَا يَسْبِقُونَهُۥ بِٱلْقَوْلِ وَهُم بِأَمْرِهِۦ يَعْمَلُونَ ﴿٢٧﴾ يَعْلَمُ مَا بَيْنَ أَيْدِيهِمْ وَمَا خَلْفَهُمْ وَلَا يَشْفَعُونَ إِلَّا لِمَنِ ٱرْتَضَىٰ وَهُم مِّنْ خَشْيَتِهِۦ مُشْفِقُونَ ﴿٢٨﴾ ۞ وَمَن يَقُلْ مِنْهُمْ إِنِّىٓ إِلَٰهٌ مِّن دُونِهِۦ فَذَٰلِكَ نَجْزِيهِ جَهَنَّمَ كَذَٰلِكَ نَجْزِى ٱلظَّٰلِمِينَ ﴿٢٩﴾ أَوَلَمْ يَرَ ٱلَّذِينَ كَفَرُوٓاْ أَنَّ ٱلسَّمَٰوَٰتِ وَٱلْأَرْضَ كَانَتَا رَتْقًا فَفَتَقْنَٰهُمَا وَجَعَلْنَا مِنَ ٱلْمَآءِ كُلَّ شَىْءٍ حَىٍّ أَفَلَا يُؤْمِنُونَ ﴿٣٠﴾ وَجَعَلْنَا فِى ٱلْأَرْضِ رَوَٰسِىَ أَن تَمِيدَ بِهِمْ وَجَعَلْنَا فِيهَا فِجَاجًا سُبُلًا لَّعَلَّهُمْ يَهْتَدُونَ ﴿٣١﴾ وَجَعَلْنَا ٱلسَّمَآءَ سَقْفًا مَّحْفُوظًا وَهُمْ عَنْ ءَايَٰتِهَا مُعْرِضُونَ ﴿٣٢﴾ وَهُوَ ٱلَّذِى خَلَقَ ٱلَّيْلَ وَٱلنَّهَارَ وَٱلشَّمْسَ وَٱلْقَمَرَ كُلٌّ فِى فَلَكٍ يَسْبَحُونَ ﴿٣٣﴾﴾.

وقوله سبحانه: ﴿لا يسبقونه بالقول﴾ عبارةٌ عن حُسْنِ طاعتهم ومُرَاعَاتِهِمْ لامتثالِ

الأمر، ثم أَخْبَرَ تعالى: أَنَّهُم لا يشفعون إلاَّ لِمَنِ ارتضى اللَّه أَنْ يُشْفَعَ له، قال بعضُ المفسرين: لأَهْلِ لا إلٰه إلاّ اللَّه، والمُشْفِقُ: المُبَالِغُ في الخوفِ، المُحْتَرِقُ النَّفْسِ من الفَزَعِ على أَمْرٍ ما.

وقوله سبحانه: ﴿ومن يقل منهم إني إلٰه من دونه...﴾ الآية، المعنى: وَمَنْ يَقُلْ منهم كذا أَنْ لو قاله، وليس منهم مَنْ قال هذا، وقال بَعْضُ المفسرين: المراد بقوله: ﴿ومن يقل...﴾ الآية: إِبْلِيسُ، وهذا ضعيفٌ؛ لأَنَّ إِبْلِيسَ لم يُرْوَ قَطُّ أَنَّهُ ادَّعَى الرُّبُوبِيَّة، ثم وَقَفَهُمْ سبحانه على عِبْرَةٍ دَالَّةٍ على وَحْدَانِيَّتِهِ جَلَّتْ قُدْرَتُهُ، فقال: ﴿أو لم ير الذين كفروا أن السمٰوات والأرض كانت رتقاً﴾ والرَّتْقُ: المُلْتَصِقُ بَعْضُهُ بِبَعْضٍ، الذي لا صَدْعَ فيه ولا فَتْحَ، ومنه: امرأةٌ رَتْقَاءُ، واخْتُلِفَ في معنى قوله: ﴿كانتا رتقاً ففتقناهما﴾ فقالت فِرْقَةٌ: كانت السماءُ مُلْتَصِقَةً بالأَرض ففتقها اللّهُ بالهواء، وقالت فرقةٌ: كانت السمٰواتُ ملتصقةً بَعْضَهَا ببعضٍ، والأرضُ كذلك ففتقهما اللّه سبعاً سبعاً؛ فعلى هذين القولين فالرُّؤْيَةُ الموقَف عليها رؤيةُ قلبٍ، وقالت فرقةٌ: السماءُ قبل المَطَرِ رَتْقٌ، والأَرْضُ قبل النباتِ رَتْقٌ ففتقهما اللّه تعالى بالمَطَرِ والنَّبَاتِ؛ كما قال تعالى: ﴿وَالسَّمَاءِ ذَاتِ الرَّجْعِ * وَالأَرْضِ ذَاتِ الصَّدْعِ﴾ [الطارق: ١١، ١٢].

وهذا قولٌ حَسَنٌ يَجْمَعُ العِبْرَةَ وتعديدَ النعمةِ والحُجَّةِ بِمحسوسٍ بَيِّنٍ، ويُنَاسِبُ قوله تعالى: ﴿وَجَعلنا من الماء كل شيء حي﴾، أي: من الماءِ الذي كان عَن الفَتْقِ، فَيَظْهَرُ معنى الآية، ويتوجَّهُ الاعتبارُ بها، وقالت فرقة: السماءُ والأَرْضُ رَتْقٌ بالظُّلْمَةِ ففتقهما اللّه بالضَّوْءِ؛ والرُّؤْيَةِ على هذين القولين رُؤْيَةُ العَيْنِ، وباقي الآية بَيِّنٌ.

قال *ص*: قال الزَّجَّاجُ: السمواتُ جَمْعٌ أُرِيدَ به الواحد؛ ولذا قال: ﴿كانتا رتقاً﴾. وقال الحُوفِيُّ: «قال: ﴿كانتا﴾ ـ والسمواتُ جَمْعٌ ـ: لأَنَّهُ أرادَ الصنفين» انتهى.

وقوله: ﴿سقفاً محفوظاً﴾ الحِفْظُ هنا عامٌّ في الحِفْظِ من الشيطان، ومن الوهي والسُّقُوطِ، وغير ذلك من الآفاتِ، والفَلَكُ: الجسمُ الدَّائِرُ دَوْرَةَ اليوم والليلةِ / . ١٧ ب
و﴿يسبحون﴾ معناه: يَتَصَرَّفُونَ، وقالت فرقة: الفَلَكُ مَوْجٌ مكفوفٌ، قوله: ﴿يسبحون﴾ من السِّبَاحَةِ وهي: العَوْمُ.

﴿وَمَا جَعَلْنَا لِبَشَرٍ مِّن قَبْلِكَ ٱلْخُلْدَ أَفَإِيْن مِّتَّ فَهُمُ ٱلْخَٰلِدُونَ ﴿٣٤﴾ كُلُّ نَفْسٍ ذَآئِقَةُ ٱلْمَوْتِ وَنَبْلُوكُم بِٱلشَّرِّ وَٱلْخَيْرِ فِتْنَةً وَإِلَيْنَا تُرْجَعُونَ ﴿٣٥﴾﴾.

وقوله عزَّ وجل: ﴿وما جعلنا لبشر من قبلك الخلد...﴾ الآية، وتقديرُ الكلام:

أَفَهُمُ الخالدون، إنْ مِتَّ؟!

وقوله سبحانه: ﴿كل نفس ذائقة الموت...﴾ الآية: موعظةٌ[١] بليغةٌ لِمَنْ وُفِّقَ؛ قال أَبو نُعَيْم: كان الثَّوْرِيُّ (رضي اللّه عنه) إِذَا ذَكَرَ الموتَ لا يُنْتَفَعُ به أَيَّاماً». انتهى. من «التذكرة»[٢] للقرطبيِّ.

قال عبدُ الحقِّ في «العاقبة»: وقد أَمَرَ النَّبِيُّ ﷺ بذكر الموتِ، وأَعَادَ القولَ فيه؛ تهويلاً لأَمرِهِ، وتعظيماً لشأْنِهِ، ثم قال: واعلم أَنَّ كثرةَ ذِكْرِ الموت يُرْدِعُ عن المعاصي، ويُلَيِّنُ القَلبَ القاسي.

قال الحسن: ما رأيت عاقلاً قطُّ إلاَّ وجدته حَذِراً من الموت، حزيناً من أَجْلِهِ، ثم قال: واعلم: أَنَّ طُولَ الأَمَلِ يكسل عن العمل، ويُورِثُ التواني، ويخلد إِلى الأرض، ويُمِيلُ إِلى الهوى، وهذا أَمرٌ قد شُوهِدَ بالعيان؛ فلا يحتاج إِلى بيان، ولا يُطَالَبُ صَاحِبُهُ بالبرهان؛ كما أَنَّ قِصَرَهُ يبعث على العَمَلِ، وَيَحْمِلُ على المُبَادَرَةِ، ويَحُثُّ على المسابقة؛ قال النَّبِيُّ ﷺ: «أنا النَّذِيرُ، والمَوْتُ المُغِيرُ، والسَّاعَةَ المَوْعِدُ»[٣] ذكره القاضي أبو الحسن بنُ صَخْرٍ في الفوائد. انتهى.

﴿ونبلوكم﴾ معناه: نَخْتَبِرُكُم، وقَدَّمَ ﴿الشَّرّ﴾ على لَفْظَةِ ﴿الخير﴾؛ لأَنَّ العَرَبَ من عادتها أَنْ تقَدِّمَ الأَقَلَّ والأَرْدَى؛ ومنه قوله تعالى: ﴿فَمِنْهُمْ ظَالِمٌ لِنَفْسِهِ وَمِنْهُمْ مُقْتَصِدٌ وَمِنْهُمْ سَابِقٌ بِالْخَيْرَاتِ﴾ [فاطر: ٣٢]. فبدأ تعالى في تقسيم أُمَّةِ سَيِّدِنا محمد ﷺ بالظالم[٤]. و﴿فِتْنَةً﴾ معناه: امتحاناً.

﴿وَإِذَا رَءَاكَ ٱلَّذِينَ كَفَرُوٓاْ إِن يَتَّخِذُونَكَ إِلَّا هُزُوًا أَهَٰذَا ٱلَّذِى يَذْكُرُ ءَالِهَتَكُمْ وَهُم بِذِكْرِ ٱلرَّحْمَٰنِ هُمْ كَٰفِرُونَ ﴿٣٦﴾ خُلِقَ ٱلْإِنسَٰنُ مِنْ عَجَلٍ سَأُوْرِيكُمْ ءَايَٰتِى فَلَا تَسْتَعْجِلُونِ ﴿٣٧﴾ وَيَقُولُونَ مَتَىٰ هَٰذَا ٱلْوَعْدُ إِن كُنتُمْ صَٰدِقِينَ ﴿٣٨﴾﴾.

وقوله تعالى: ﴿وإذا رآك الذين كفروا﴾: كأبي جَهْلٍ وغيرِهِ، «وإِن» بمعنى: «ما»، وفي الكلام حَذْفٌ تقديره: يقولون: أهذا الذي؟

---

(١) في جـ: هو عظة.

(٢) ينظر: «التذكرة في أحوال الموتى وأمور الآخرة» للقرطبي (١/ ٢٣).

(٣) أخرجه الطحاوي في «شرح معاني الآثار» (٤/ ٣٨٧)، والحديث ذكره الحافظ العراقي في «تخريج الإحياء» (٤/ ٤٥٩).
وقال: أخرجه ابن أبي الدنيا في «قصر الأمل»، وأبو القاسم البغوي بإسناد فيه لين.

(٤) في جـ: بالمظالم.

وقال *ص*: «إنْ»: نافية، والظاهِرُ أنَّها وما دَخَلَتْ عليه جَوَابُ إذَا، انتهى.

قوله سبحانه: ﴿وهم بذكر الرحمٰن هم كافرون﴾ رُوِيَ: أَنَّ الآيَةَ نَزَلَتْ حِينَ أنكروا هذه اللَّفْظَةَ، وقالوا: ما نعرفُ الرَّحْمَنَ إلاَّ في اليمامة، وظاهِرُ الكلام: أَنَّ ﴿الرحمٰن﴾ قُصِدَ به العبارة عنِ اللَّه عز وجل، وَوَصَفَ سبحانه الإنسانَ الذي هو اسمُ جنسٍ بأنه خُلِقَ من عَجَلٍ، وهذا على جهة المُبَالَغَةِ؛ كما تقول للرجل البطال: أَنْتَ من لَعِبٍ وَلَهْوٍ.

﴿لَوْ يَعْلَمُ ٱلَّذِينَ كَفَرُواْ حِينَ لَا يَكُفُّونَ عَن وُجُوهِهِمُ ٱلنَّارَ وَلَا عَن ظُهُورِهِمْ وَلَا هُمْ يُنصَرُونَ ﴿٣٩﴾ بَلْ تَأْتِيهِم بَغْتَةً فَتَبْهَتُهُمْ فَلَا يَسْتَطِيعُونَ رَدَّهَا وَلَا هُمْ يُنظَرُونَ ﴿٤٠﴾ وَلَقَدِ ٱسْتُهْزِئَ بِرُسُلٍ مِّن قَبْلِكَ فَحَاقَ بِٱلَّذِينَ سَخِرُواْ مِنْهُم مَّا كَانُواْ بِهِۦ يَسْتَهْزِءُونَ ﴿٤١﴾ قُلْ مَن يَكْلَؤُكُم بِٱلَّيْلِ وَٱلنَّهَارِ مِنَ ٱلرَّحْمَٰنِۗ بَلْ هُمْ عَن ذِكْرِ رَبِّهِم مُّعْرِضُونَ ﴿٤٢﴾ أَمْ لَهُمْ ءَالِهَةٌ تَمْنَعُهُم مِّن دُونِنَاۚ لَا يَسْتَطِيعُونَ نَصْرَ أَنفُسِهِمْ وَلَا هُم مِّنَّا يُصْحَبُونَ ﴿٤٣﴾ بَلْ مَتَّعْنَا هَٰٓؤُلَآءِ وَءَابَآءَهُمْ حَتَّىٰ طَالَ عَلَيْهِمُ ٱلْعُمُرُۗ أَفَلَا يَرَوْنَ أَنَّا نَأْتِي ٱلْأَرْضَ نَنقُصُهَا مِنْ أَطْرَافِهَاۚ أَفَهُمُ ٱلْغَٰلِبُونَ ﴿٤٤﴾ قُلْ إِنَّمَآ أُنذِرُكُم بِٱلْوَحْيِۚ وَلَا يَسْمَعُ ٱلصُّمُّ ٱلدُّعَآءَ إِذَا مَا يُنذَرُونَ ﴿٤٥﴾ وَلَئِن مَّسَّتْهُمْ نَفْحَةٌ مِّنْ عَذَابِ رَبِّكَ لَيَقُولُنَّ يَٰوَيْلَنَآ إِنَّا كُنَّا ظَٰلِمِينَ ﴿٤٦﴾ وَنَضَعُ ٱلْمَوَٰزِينَ ٱلْقِسْطَ لِيَوْمِ ٱلْقِيَٰمَةِ فَلَا تُظْلَمُ نَفْسٌ شَيْـًٔاۖ وَإِن كَانَ مِثْقَالَ حَبَّةٍ مِّنْ خَرْدَلٍ أَتَيْنَا بِهَاۗ وَكَفَىٰ بِنَا حَٰسِبِينَ ﴿٤٧﴾ وَلَقَدْ ءَاتَيْنَا مُوسَىٰ وَهَٰرُونَ ٱلْفُرْقَانَ وَضِيَآءً وَذِكْرًا لِّلْمُتَّقِينَ ﴿٤٨﴾ ٱلَّذِينَ يَخْشَوْنَ رَبَّهُم بِٱلْغَيْبِ وَهُم مِّنَ ٱلسَّاعَةِ مُشْفِقُونَ ﴿٤٩﴾ وَهَٰذَا ذِكْرٌ مُّبَارَكٌ أَنزَلْنَٰهُۗ أَفَأَنتُمْ لَهُۥ مُنكِرُونَ ﴿٥٠﴾﴾.

وقوله سبحانه: ﴿لو يعلم الذين كفروا حين لا يكفون عن وجوههم النار...﴾ الآية: حُذِفَ جوابُ «لو»؛ إيجازاً لدلالة الكلام عليه، وتقديرُ المحذوف: لما استعجلوا، ونحوه، وذَكَرَ الوجوهَ؛ لشرفها من الإنسانِ، ثم ذَكَرَ الظهورَ؛ ليُبَيِّنَ عُمُومَ النَّارِ لجميع أَبْدَانِهِمْ، والضميرُ في قوله: ﴿بل تأتيهم بغتة﴾: للسَّاعَةِ التي تُصَيِّرُهُم إلى العذاب، ويُحْتَمَلُ أَنْ يكونَ للنار، و﴿ينظرون﴾ معناهُ: يُؤَخَّرُونَ، و﴿حاق﴾ معناه: حَلَّ ونزل، و﴿يكلؤكم﴾، أي: يَحْفَظُكُمْ.

وقوله سبحانه: ﴿ولا هم منا يصحبون﴾ يحْتَمِلُ تَأْوِيلَيْنِ:

أحدهما: يجارون ويمنعون.

والآخر: ولا هم مِنَّا يُصْحَبُون بخيرٍ وتَزْكِيَةٍ ونحو هذا.

وقوله سبحانه: ﴿أفلا يرون أنا نأتي الأرض ننقصها من أطرافها..﴾ الآية ﴿نأتي الأرضَ﴾ معناه: بالقُدْرَة، ونقص الأَرْض: إمَّا أنْ يُرِيدَ بتخريبِ ٱلْمَعْمُورِ، وإمَّا بموتِ البَشَرِ.

وقال قوم: النَّقْصُ من الأَطْرَاف: موتُ العلماءِ، ثم خاطب سبحانه نَبِيَّهُ ﷺ مُتَوَعِّداً
١٨أ لِهَؤلاءِ / الكَفَرَةِ بقوله: ﴿ولئن مستهم نفحة من عذاب ربك...﴾ الآية، والنَّفْحَةُ: الخَطْرَةُ والمَسَّةُ، والمعنى: ولئن مَسَّتْهُمْ صَدْمَةُ عذابٍ لَيَنْدَمُنَّ، ولَيُقِرُّنَّ بظلمهم، وباقي الآية بَيِّنٌ.

وقال الثعلبي: ﴿نفحة﴾، أي: طَرَفٌ؛ قاله ابن عباسٍ[1]، انتهى.

وقوله سبحانه: ﴿ليوم القيامة﴾ قال أبو حيان[2]: اللام للظرفية بمعنى «في» انتهى.

قال القرطبي[3] في «**تذكرته**»: قال العلماء: إذا انقضى الحسابُ كان بعدَه وَزْنُ الأَعمالِ؛ لأَنَّ الوَزْنَ للجزاءِ، فينبغي أَنْ يكونَ بعد المُحَاسبَةِ، واخْتُلِفَ في الميزانِ والحَوْضِ: أَيُّهُمَا قَبْلَ الآخرِ، قال أبو الحسن القابسيُّ: والصحيحُ أَنَّ الحوضَ قبل الميزانِ، وذهب صاحِبُ «**القوت**» وغيرُه إلى: أَنَّ حَوْضَ النبي ﷺ إنما هو بَعْدَ الصِّرَاط.

قال القرطبي[4]: والصحيح: «أَنَّ للنبي ﷺ حَوْضَيْنِ، وكلاهما يُسَمَّى كَوْثَراً، وأَنَّ الحَوْضَ الذي يُذَادُ عنه مَنْ بَدَّلَ وغَيَّرَ، يكونُ في المَوْقِفِ قبل الصراط، وكذا حِيَاضُ الأنبياءِ ـ عليهم الصلاة والسلام ـ تكونُ في الموقف؛ على ما وَرَدَ في ذلك من الأخبار»[5] انتهى.

والفُرْقَانُ الذي أُوتي موسى وهارونُ قيل: التوراةُ، وهي الضِّيَاءُ والذِّكْرُ.

---

(١) ينظر: «**البحر المحيط**» (٦/ ٢٩٤).

(٢) في هذه اللام أوجه: ـ أحدها: قال الزمخشري مثلها في قولك: جِئْتُ لخَمْسٍ خَلَوْن من الشهر، ومنه قول النابغة: [الطويل]

تَوَهَّمْتُ آياتٍ لها فعرفتها لستةِ أعوامٍ وذَا العامُ سابعُ

والثاني: أنَّها بمعنى في وإليه ذهب ابن قتيبة وابن مالك وهو رأي الكوفيين ومنه عندهم ﴿لاَ يُجَلِّيهَا لِوَقْتِهَا إِلاَّ هُوَ﴾ [الأعراف: ١٨٧]، ولقول مسكين الدارمي: [الطويل]

أولئك قومي قَدْ مَضَوْا لِسبِيلِهِم كما مضى مِنْ قَبلُ عادٌ وتُبَّعَ

وكقول الآخر: [الطويل]

وكلُّ أبٍ وابنٍ وإنْ عُمِّرا مَعاً مُقيمينِ مَفْقودٌ لِوَقْتٍ وفَاقِدُ

والثالث: أنَّها على بابها من التعليل ولكنْ على حذف مضاف أي لِحسابَ يَوْم القيامَة.

ينظر: «**الدر المصون**» (٥/ ٨٩ـ ٩٠) وينظر: «**الكشاف**» (٢/ ٥٧٤)، و «**البحر**» (٦/ ٣١٦).

(٣) ينظر: «**التذكرة**» (٢/ ٤١٧).

(٤) ينظر: القرطبي (١/ ٤٠٦ ـ ٤٠٧).

(٥) أخرجه مسلم (٤/ ١٧٩٩) كتاب الفضائل باب إثبات حوض نبينا ﷺ حديث (٣٧/ ٢٣٠١)، وأحمد (٥/ ٢٨٠).

وقالت فرقة: الفُرقَان: هو ما رَزَقَهُمَا اللَّهُ تعالى من نَصْرٍ وظُهُورٍ على فرعونَ وغيرِ ذلك، والضِّيَاءُ: التوراةُ، والذِّكْرُ: بمعنى التذكرة.

وقولُه سبحانه: ﴿وهذا ذكرٌ مباركٌ﴾ يعني: القرآن، ثم وَقَفَهُم سبحانه؛ تقريراً وتوبيخاً: هل يَصِحُّ لهم إنكارُ بَرَكَتِهِ وما فيه من الدعاءِ إلى اللَّه تعالى وإلى صالح العمل؟

﴿۞ وَلَقَدْ ءَاتَيْنَآ إِبْرَٰهِيمَ رُشْدَهُۥ مِن قَبْلُ وَكُنَّا بِهِۦ عَٰلِمِينَ ﴿٥١﴾ إِذْ قَالَ لِأَبِيهِ وَقَوْمِهِۦ مَا هَٰذِهِ ٱلتَّمَاثِيلُ ٱلَّتِىٓ أَنتُمْ لَهَا عَٰكِفُونَ ﴿٥٢﴾ قَالُوا۟ وَجَدْنَآ ءَابَآءَنَا لَهَا عَٰبِدِينَ ﴿٥٣﴾ قَالَ لَقَدْ كُنتُمْ أَنتُمْ وَءَابَآؤُكُمْ فِى ضَلَٰلٍ مُّبِينٍ ﴿٥٤﴾ قَالُوٓا۟ أَجِئْتَنَا بِٱلْحَقِّ أَمْ أَنتَ مِنَ ٱللَّٰعِبِينَ ﴿٥٥﴾ قَالَ بَل رَّبُّكُمْ رَبُّ ٱلسَّمَٰوَٰتِ وَٱلْأَرْضِ ٱلَّذِى فَطَرَهُنَّ وَأَنَا۠ عَلَىٰ ذَٰلِكُم مِّنَ ٱلشَّٰهِدِينَ ﴿٥٦﴾﴾.

وقوله سبحانه: ﴿ولقد آتينا إبراهيم رشده...﴾ الآية. الرُّشْدُ عامٌّ، أي: في جميع المَرَاشِدِ وأنواعِ الخيراتِ.

وقال الثعلبيُّ: ﴿رُشْدَهُ﴾، أي: توفيقَه، وقيل: صَلاَحَهُ، انتهى.

وقوله: ﴿وكنا به عالمين﴾: مَدْحٌ لإبراهيمَ عليه السلام، أي: عالمين بما هَلَّ له؛ وهذا نحو قولِهِ تعالى: ﴿اللَّهُ أَعْلَمُ حَيْثُ يَجْعَلُ رِسَالَتَهُ﴾ [الأنعام: ١٢٤] والتماثيل: الأصنامُ.

﴿وَتَاللَّهِ لَأَكِيدَنَّ أَصْنَٰمَكُم بَعْدَ أَن تُوَلُّوا۟ مُدْبِرِينَ ﴿٥٧﴾ فَجَعَلَهُمْ جُذَٰذًا إِلَّا كَبِيرًا لَّهُمْ لَعَلَّهُمْ إِلَيْهِ يَرْجِعُونَ ﴿٥٨﴾﴾.

وقوله: ﴿وتاللَّه لأكيدن أصنامكم...﴾ الآية. رُوِيَ: أَنَّهُ حَضَرَهُم عِيدٌ لهم، فعزم قومٌ منهم على إبراهيمَ في حُضُورِهِ؛ طمعاً منهم أَنْ يَسْتَحْسِنَ شيئاً من أحوالهم، فَمَشَى معهم، فلما كان في الطريق ثَنَى عَزْمَه على التَّخَلُّفِ عنهم، فقعد، وقال لهم: إني سقيم، فَمرَّ به جُمْهُورُهُم، ثم قال في خلوةٍ من نفسه: ﴿وتاللَّه لأكيدن أصنامكم﴾ فَسَمِعَهُ قومٌ من ضَعَفَتِهِم مِمَّنْ كان يسيرُ في آخِرِ الناس.

وقوله: ﴿بعد أن تولوا مدبرين﴾ معناه: إلى عِيدِكُمْ، ثم انصرف إبراهيمُ عليه السلام إِلَى بيت أصنامِهِم فدخله، ومعه قدُومٌ، فوجد الأَصنامَ قد وُقِّفَتْ، أَكْبَرُهَا أَوَّلٌ، ثم الذي يليه فالذي يليه، وقد جعلوا أَطْعِمَتَهُم في ذلك اليوم بين يدي الأَصنام؛ تبركاً لينصرفوا من ذلك العيد إِلى أَكْلِهِ، فجعل ـ عليه السلامُ ـ يُقَطِّعُهَا بتلك القدوم، ويُهَشِّمُهَا حتى أَفسد أَشكالها، حاشا الكبيرَ؛ فإِنَّهُ تَرَكَهُ بحالِهِ وعَلَّقَ القدومَ في يَدِهِ، وخرج عنها، و﴿جذاذاً﴾:

معناه: قطَعاً صِغَاراً، والجَذُّ: القَطْعُ، والضميرُ في ﴿إليه﴾ أَظْهَرُ ما فيه أَنَّهُ عائِدٌ على إبراهيم، أي: فَعَلَ هذا كُلَّهُ؛ ترجِّياً منه أَنْ يَعْقُبَ ذلك منهم رَجْعَةٌ إليه وإلى شَرْعِهِ، ويُحْتَمَلُ أَنْ يعودَ على كبيرهم.

﴿قَالُوا۟ مَن فَعَلَ هَٰذَا بِـَٔالِهَتِنَآ إِنَّهُۥ لَمِنَ ٱلظَّٰلِمِينَ ﴿٥٩﴾ قَالُوا۟ سَمِعْنَا فَتًى يَذْكُرُهُمْ يُقَالُ لَهُۥٓ إِبْرَٰهِيمُ ﴿٦٠﴾ قَالُوا۟ فَأْتُوا۟ بِهِۦ عَلَىٰٓ أَعْيُنِ ٱلنَّاسِ لَعَلَّهُمْ يَشْهَدُونَ ﴿٦١﴾ قَالُوٓا۟ ءَأَنتَ فَعَلْتَ هَٰذَا بِـَٔالِهَتِنَا يَٰٓإِبْرَٰهِيمُ ﴿٦٢﴾ قَالَ بَلْ فَعَلَهُۥ كَبِيرُهُمْ هَٰذَا فَسْـَٔلُوهُمْ إِن كَانُوا۟ يَنطِقُونَ ﴿٦٣﴾﴾.

وقوله سبحانه: ﴿قالوا من فعل هٰذا...﴾ الآية. المعنى: فانصرفوا من عِيدِهِمْ فرأوا ما حَدَثَ بآلهتهم، فـ ﴿قالوا: مَنْ / فَعَلَ هذا بآلهتنا﴾؟ و﴿قالوا﴾ الثاني: الضميرُ فيه للقوم الضَّعَفَةِ الذين سَمِعُوا قولَ إبراهيمَ: ﴿تاللَّهِ لأكيدَنَّ أصنامكم﴾. ١٨ ب

وقوله: ﴿على أعين الناس﴾ يريدُ في الحَفْلِ، وبِمَحْضَرِ الجمهور، وقوله: ﴿يشهدون﴾: يحتَملُ أَنْ يريدَ: الشهادَةَ عليه بفعله، أو بقوله: ﴿لأكيدن﴾، ويحتمل أنْ يريدَ به: المُشَاهَدَةَ، أي: يشاهدون عُقُوبَتَهُ أو غلبته المُؤَدِّيَةَ إِلَى عُقُوبَتِهِ، وقوله عليه السلام: ﴿بل فعله كبيرهم هذا﴾ على معنى الاحتجاجِ عليهم، أَي: إِنَّهُ غَارَ مِنْ أَنْ يُعْبَدَ هو وَتُعْبَدَ الصِّغَارُ معه، ففعل هذا بها لذلك؛ وفي الحديث الصحيح عن النَّبِيِّ ﷺ قال: «لَمْ يَكْذِبْ إِبْرَاهِيمُ عليه السلام إِلاَّ ثَلاَثَ كَذِبَاتٍ: قَوْلُهُ: ﴿إِنِّي سَقِيمٌ﴾ [الصافات: ٨٩]، وقوله: ﴿بَلْ فَعَلَهُ كَبِيرُهُمْ هَذَا﴾، وقوله لِلْمَلِكِ: هِيَ أُخْتِي. وكانت مقالاتُه هذه في ذات اللَّه، وذهبت فرقة إِلى أَنَّ معنى الحديث: لم يكذب إبراهيم، أي: لم يقل كلاماً ظاهره الكذب أو يشبه الكذبُ، وذهب الفَرَّاءُ إِلى جهة أخرى في التأويل بأَنْ قال: قوله: ﴿فعله﴾ ليس من الفعل، وإنما هو فعله على جهة التوقع، حُذِفَ اللامُ على قولهم: عَلَّه بمعنى: لَعَلَّهُ، ثم خُفِّفَتِ اللام.

قال *ع[1]*: وهذا تكلف.

قلت: قال عياض: واعلم، (أكرمك اللَّه) أَنَّ هذه الكلماتِ كلها خارجة عن الكذب، لا في القصد ولا في غيره، وهي داخلة في باب المعاريض التي فيها مندوحة عن الكذب، فأَمَّا قوله: ﴿بل فعله كبيرهم هذا﴾ فإنه عَلَّقَ خبره بشرط النطق، كأَنه قال: إِنْ كان ينطق فهو فعله؛ على طريق التبكيت لقومه. انتهى.

---

(١) ينظر: «المحرر الوجيز» (٤/ ٨٧).

ثم ذكر بقية التوجيه وهو واضح لا نطيل بسرده.

﴿فَرَجَعُوٓاْ إِلَىٰٓ أَنفُسِهِمۡ فَقَالُوٓاْ إِنَّكُمۡ أَنتُمُ ٱلظَّٰلِمُونَ ٦٤ ثُمَّ نُكِسُواْ عَلَىٰ رُءُوسِهِمۡ لَقَدۡ عَلِمۡتَ مَا هَٰٓؤُلَآءِ يَنطِقُونَ ٦٥ قَالَ أَفَتَعۡبُدُونَ مِن دُونِ ٱللَّهِ مَا لَا يَنفَعُكُمۡ شَيۡـٔٗا وَلَا يَضُرُّكُمۡ ٦٦ أُفّٖ لَّكُمۡ وَلِمَا تَعۡبُدُونَ مِن دُونِ ٱللَّهِۚ أَفَلَا تَعۡقِلُونَ ٦٧ قَالُواْ حَرِّقُوهُ وَٱنصُرُوٓاْ ءَالِهَتَكُمۡ إِن كُنتُمۡ فَٰعِلِينَ ٦٨ قُلۡنَا يَٰنَارُ كُونِي بَرۡدٗا وَسَلَٰمًا عَلَىٰٓ إِبۡرَٰهِيمَ ٦٩ وَأَرَادُواْ بِهِۦ كَيۡدٗا فَجَعَلۡنَٰهُمُ ٱلۡأَخۡسَرِينَ ٧٠﴾.

وقوله سبحانه: ﴿فرجعوا إلى أنفسهم فقالوا إنكم أنتم الظالمون﴾، أي: في توقيف هذا الرجل على هذا الفعلِ وأنتم معكم من تسألون ثم رأوا ببديهة العقل أنَّ الأصنام لا تنطق، فقالوا لإبراهيمَ حين نكسوا في حيرتهم: ﴿لقد علمتَ ما هؤلاءِ ينطقون﴾، فوجد إبراهيمُ عليه السلام عند هذه المقالة موضعَ الحُجَّةِ ووقفهم مُوَبِّخاً لهم بقوله: ﴿أفتعبدون من دون اللَّه ما لا ينفعكم شيئاً...﴾ الآية. ثم حَقَّرَ شأنهم وشأنها بقوله: ﴿أف لكم ولما تعبدون من دون اللَّه...﴾ الآية.

ص[1]: وقولهم: ﴿لقد علمت﴾: جواب قَسَمٍ محذوف معمول لقول محذوف في موضع الحال، أي: قائلين، لقد علمت. انتهى.

وقال الثعلبي: ﴿فرجعوا إلى أنفسهم﴾ أي: تفكروا بعقولهم فقالوا: ما نراه إلاَّ كما قال، إنكم أنتم الظالمون في عبادتكم الأَصنامَ الصغارَ مع هذا الكبير. اهـ.

وما قدمناه عن *ع*[2] هو الأَوْجَهُ و﴿أف﴾ لفظة تُقال عند المُسْتَقْذَرَاتِ من الأَشياءِ، ويُسْتَعَارُ ذلك للمُسْتَقْبَح من المعاني، ثم أخذتهم العِزَّةُ بالإِثم وانصرفوا إلى طريق الغلبة والغشم، فقالوا: ﴿حَرِّقوه﴾؛ رُوِيَ: أَنَّ قائل هذه المقالة هو رجل من الأَكْرَادِ من أعرابِ فارس، أي: من باديتها، فَخَسَفَ اللَّه به الأَرض، فهو يتجلجلُ فيها إلى يوم القيامة، وروي: أَنه لما أجمع رأيهم على تحريقه حَبَسَهُ نمرودُ الملكُ (لعنه اللَّه) وأَمر بجمع

---

(١) [هذه الجملة جواب قسم محذوف والقسم وجوابه معمولان لقول مضمر وذلك القول المضمر حال من مرفوع نكسوا أي نكسوا قائلين والله لقد علمت قوله: «مَا هَٰٓؤُلَآءِ يَنطِقُونَ» يجوز أن تكون ما هذه مجازية فتكون هؤلاء اسمها وينطقون في محل نصب خبرها أو تميمية فلا علم لها والجملة المنفية بأسرها سادة مسد المفعولين إنْ كانتْ «عَلِمَتْ» على بابها ومسد واحد إنْ كانت عرفانية].
ينظر: «الدر المصون» (٥/ ٩٨).

(٢) ينظر: «المحرر الوجيز» (٤/ ٨٨).

الحَطَبِ حتى اجتمع منه ما شاءَ اللَّه، ثم أضرم ناراً فلما أرادوا طرحَ إبراهيمَ فيها لم يقدروا على القرب منها، فجاءهم إبليسُ في صورة شيخ فقال لهم: أنا أصنع لكم آلةً يُلْقَى بها، فَعَلَّمَهُمْ صنعة المِنْجَنِيقِ، ثم أُخْرِجَ إبراهيمُ عليه السلام فشد رباطاً، ووُضِعَ في كفَّةِ المنجنيق، ورُمِيَ به، فتلقَّاهُ جبريلُ ـ عليه السلام ـ في الهواءِ فقال له: ألك حاجة؟ فقال: أمَّا إليك فلا، وأمَّا إلى اللَّه فبلى.

قلت: قال ابنُ عطاء اللَّه في «**التنوير**»: وكنْ أَيُّها الأَخْ إبراهيميًّا؛ إذْ زُجَّ به في المنجنيق، فتعرَّض له جبريل فقال: ألك حاجة؟ فقال: أما إليك فلا، وأما إلى ربي، فبلى، قال: فَاسْأَلْهُ. قال: حسبي من سؤالي علمه بحالي، فانظرْ كيف رفع هِمَّتَهُ عن الخلق، ووجَّهَهَا إلى الملك الحقِّ، فلم يستغث بجبريل، ولا احتال على السؤال، بل رأى رَبَّهُ تعالى أقربَ إليه من جبريل ومن سؤاله؛ فلذلك سَلَّمَهُ من نمرودَ ونكَالِهِ، وأنعم عليه بنواله وأفضاله. انتهى.

وقوله سبحانه: ﴿قلنا يا نار كوني برداً وسلاماً﴾ قال بعض العلماء فيما روي: إنَّ اللَّه تعالى لو لم يقلْ: ﴿وسلاماً﴾ لهلك إبراهيمُ من برد النارِ، ورُوِيَ أَنَّه لما وقع في النار سَلَّمَهُ اللَّه، واحترق الحبل الذي رُبِطَ به، وقد أكثر الناس في قصصه فاختصرناه؛ لعدم صِحَّة أكثره، وروي: أَنَّ إبراهيمَ عليه السلام كان له بسط وطعام في تلك النارِ كُلُّ ذلك من الجنة، وروي: أَنَّ العيدانَ أينعت وأثمرت له هناك ثمارَها، ورُوِيَ: أنهم قالوا: إنَّ هذه نار مسحورة، لا تحرق، فرموا فيها شيخاً منهم فاحترق، واللَّه أعلم بما كان من ذلك.

قلت: قال صاحب «**غاية المغنم في اسم الله الأعظم**» وهو من الأئمة المحدثين، وعن الإمام أَحمدَ بنِ حَنبلَ رحمه اللَّه: إنه يُكْتَبُ للمَحْمُوم ويُعَلَّقُ عليه: بسم اللَّه الرحمٰن الرحيم، يا اللَّه يا اللَّه محمد رسول اللَّه ﷺ ﴿يا نارُ كونَي برداً وسلاماً على إبراهيمَ * وأرادوا به كيداً فجعلناهم الأخسرين﴾، اللهم ربَّ جبريل وميكائيل اشْفِ حاملها بحولك وقوتك وجبروتك يا أرحمَ الراحمين. انتهى.

وقوله: ﴿وسلاماً﴾ معناه: وسلامةً، و«الكَيْدُ»: هو ما أرادوه من حرقه.

﴿وَنَجَّيْنَـٰهُ وَلُوطًا إِلَى ٱلْأَرْضِ ٱلَّتِى بَـٰرَكْنَا فِيهَا لِلْعَـٰلَمِينَ ﴿٧١﴾ وَوَهَبْنَا لَهُۥٓ إِسْحَـٰقَ وَيَعْقُوبَ نَافِلَةً ۖ وَكُلًّا جَعَلْنَا صَـٰلِحِينَ ﴿٧٢﴾ وَجَعَلْنَـٰهُمْ أَئِمَّةً يَهْدُونَ بِأَمْرِنَا وَأَوْحَيْنَآ إِلَيْهِمْ فِعْلَ ٱلْخَيْرَٰتِ وَإِقَامَ ٱلصَّلَوٰةِ وَإِيتَآءَ ٱلزَّكَوٰةِ ۖ وَكَانُوا۟ لَنَا عَـٰبِدِينَ ﴿٧٣﴾ وَلُوطًا ءَاتَيْنَـٰهُ حُكْمًا وَعِلْمًا وَنَجَّيْنَـٰهُ مِنَ ٱلْقَرْيَةِ ٱلَّتِى كَانَت تَّعْمَلُ ٱلْخَبَـٰٓئِثَ ۗ إِنَّهُمْ كَانُوا۟ قَوْمَ سَوْءٍ فَـٰسِقِينَ ﴿٧٤﴾ وَأَدْخَلْنَـٰهُ فِى رَحْمَتِنَآ ۖ إِنَّهُۥ

مِنَ ٱلصَّٰلِحِينَ ﴿٧٥﴾ وَنُوحًا إِذْ نَادَىٰ مِن قَبْلُ فَٱسْتَجَبْنَا لَهُۥ فَنَجَّيْنَٰهُ وَأَهْلَهُۥ مِنَ ٱلْكَرْبِ ٱلْعَظِيمِ ﴿٧٦﴾﴾.

وقوله سبحانه: ﴿ونجيناه ولوطاً...﴾ الآية. رُوِيَ أَنَّ إبراهيمَ عليه السلام لما خرج من النار أحضره نمرودُ، وقال له في بعض قوله: يا إبراهيمُ، أين جنودُ ربِّك الذي تَزْعُمُ؟ فقال له عليه السلام: سيريك فِعْلَ أضعفِ جنوده، فبعث اللَّه تعالى على نمرودَ وأصحابه سحابةً من بعوضٍ فأكلتهم عن آخرهم ودوابَّهُم حتى كانتِ العظام تلوح بيضاءَ، ودخلت منها بعوضةٌ في رأس نمرودَ، فكان رأسه يُضْرَبُ بالعيدانِ وغيرِها، ثم هلك منها، وخرج إبراهيمُ وابن أخيه لوط ـ عليهما السلام ـ من تلك الأرضِ مهاجرين، وهي «كُوثى» من العراق، ومع إبراهيمَ بنتُ عَمِّهِ، سارَةُ زوجتُه، وفي تلك السفرة لَقِيَ الجبارَ الذي رام أخذها منه، واخْتُلِفَ في الأَرض التي بُورِكَ فيها ونحا إليها إبراهيم ولوط ـ عليهما السلام ـ، فقالت فرقة: هي مَكَّةُ، وقال الجمهور: هي الشام، فنزل إبراهيم بالسبع من أرض فلسطين، وهي برية الشام، ونزل لوط بالموتكفة، «والنافلة»: العطيَّةُ، وباقي الآية بَيِّنٌ، وخبائِثُ قرية لوط هي إتيانُ الذكور، وتَضَارُطُهُمْ في مجالسهم، إلى غير ذلك من قبيح أفعالهم.

﴿وَنَصَرْنَٰهُ مِنَ ٱلْقَوْمِ ٱلَّذِينَ كَذَّبُوا۟ بِـَٔايَٰتِنَآ ۚ إِنَّهُمْ كَانُوا۟ قَوْمَ سَوْءٍ فَأَغْرَقْنَٰهُمْ أَجْمَعِينَ ﴿٧٧﴾ وَدَاوُۥدَ وَسُلَيْمَٰنَ إِذْ يَحْكُمَانِ فِى ٱلْحَرْثِ إِذْ نَفَشَتْ فِيهِ غَنَمُ ٱلْقَوْمِ وَكُنَّا لِحُكْمِهِمْ شَٰهِدِينَ ﴿٧٨﴾ فَفَهَّمْنَٰهَا سُلَيْمَٰنَ ۚ وَكُلًّا ءَاتَيْنَا حُكْمًا وَعِلْمًا ۚ وَسَخَّرْنَا مَعَ دَاوُۥدَ ٱلْجِبَالَ يُسَبِّحْنَ وَٱلطَّيْرَ ۚ وَكُنَّا فَٰعِلِينَ ﴿٧٩﴾ وَعَلَّمْنَٰهُ صَنْعَةَ لَبُوسٍ لَّكُمْ لِتُحْصِنَكُم مِّنۢ بَأْسِكُمْ ۖ فَهَلْ أَنتُمْ شَٰكِرُونَ ﴿٨٠﴾ وَلِسُلَيْمَٰنَ ٱلرِّيحَ عَاصِفَةً تَجْرِى بِأَمْرِهِۦٓ إِلَى ٱلْأَرْضِ ٱلَّتِى بَٰرَكْنَا فِيهَا ۚ وَكُنَّا بِكُلِّ شَىْءٍ عَٰلِمِينَ ﴿٨١﴾ وَمِنَ ٱلشَّيَٰطِينِ مَن يَغُوصُونَ لَهُۥ وَيَعْمَلُونَ عَمَلًا دُونَ ذَٰلِكَ ۖ وَكُنَّا لَهُمْ حَٰفِظِينَ ﴿٨٢﴾ ۞ وَأَيُّوبَ إِذْ نَادَىٰ رَبَّهُۥٓ أَنِّى مَسَّنِىَ ٱلضُّرُّ وَأَنتَ أَرْحَمُ ٱلرَّٰحِمِينَ ﴿٨٣﴾ فَٱسْتَجَبْنَا لَهُۥ فَكَشَفْنَا مَا بِهِۦ مِن ضُرٍّ ۖ وَءَاتَيْنَٰهُ أَهْلَهُۥ وَمِثْلَهُم مَّعَهُمْ رَحْمَةً مِّنْ عِندِنَا وَذِكْرَىٰ لِلْعَٰبِدِينَ ﴿٨٤﴾﴾.

وقوله سبحانه في نوح ـ عليه السلام ـ: ﴿ونصرناه من القوم...﴾ الآية، لما كان جُلُّ نُصْرَتِهِ النجاةَ، وكانت غلبة قومه بأمر أجنبيٍّ منه ـ حَسُنَ أنْ يقول: «نصرناه من»، ولا تتمكن هنا «على».

قال *ص*: عُدِّي «نصرناه» بـ «مِنْ»؛ لتضمنه معنى: نجينا، وعصمنا، ومنعنا. وقال أبو عبيدة: «مِنْ» بمعنى «على».

قلت: وهذا أولى، وأَمَّا الأول ففيه نظر؛ لأَنَّ تلك الألفاظَ المُقَدَّمَةَ كلها غير مرادفة لـ «نصرنا»، انتهى.

قلت: وكذا يظهر من كلام ابن هشام: ترجيحُ الثاني، وذِكْرُ هؤلاء الأنبياء ـ عليهم السلام ـ ضَرْبُ مَثَلٍ لقصة نبيِّنا محمد ﷺ مع قومه، ونجاةُ الأنبياء، وهلاكُ مكذبيهم ضمنها تَوَعُّدٌ لِكُفَّارِ قريش.

وقوله تعالى: ﴿وداود وسليمان﴾ المعنى: واذكر داود وسليمان، هكذا قَدَّرَهُ جماعة من المفسرين، ويُحْتَمَلُ أنْ يكونَ المعنى: وآتينا داود، و«النفش»: هو الرعي ليلاً، ومضى الحكم في الإِسلام بتضمين أربابِ النعم ما أفسدت بالليل؛ لأنَّ على أهلها أَنْ يثقفوها، وعلى أهل الزروع حفظها بالنهار، هذا هو مُقْتَضَى الحديث في ناقة ابن عازب، وهو مذهب مالك وجمهور الأُمَّةِ، وفي كتاب ابن سحنون: إن الحديث إِنَّما جاء في أمثالِ المدينة التي هي حيطان محدقة، وأمَّا البلاد التي هي زروع متصلة غير محظرة فيضمن أربابُ النَّعَمِ ما أفسدتْ بالليل والنهار.

قال *ص*: والضمير في قوله: ﴿لحكمهم﴾ يعودُ على الحاكمين والمحكوم له؛ وعليه أبو البقاء.

وقيل: الضمير لداودَ وسليمانَ ـ عليهما السلام ـ فقط، وجُمِعَ؛ لأَنَّ الاثنين جمع. انتهى.

قال ابن العربيِّ في «**أحكامه**»[1]: المواشي على قسمين: ضوار[2]، وغير ضوار، وهكذا قَسَّمَهَا مالك، فالضواري: هي المعتادة بأكل الزرع والثمار، فقال مالك: تُغَرَّبُ وتُبَاعُ في بلد لا زرعَ فيه، ورواه ابن القاسم في الكتاب وغيره.

قال ابن حبيب: وإِنْ كَرِهَ ذلك أربابُها، وكان قول مالك في الدَّابَّةِ التي ضريت بفساد الزرع أَنْ تُغَرَّبَ وتُبَاعَ، وأَمَّا ما يُسْتَطَاعُ الاحتراز منه فلا يُؤْمَرُ صاحبه بإخراجه عن ملكه، وهذا بَيِّنٌ. انتهى.

وقوله: ﴿يسبحن﴾، أي: يقلن: سبحان اللَّه؛ هذا قول الأكثر، وذهبت فرقة منهم

---

(١) ينظر: «**أحكام القرآن**» (٣/ ١٢٧٠).

(٢) الضَّرْو من السباع: ما ضَري بالصيد ولهج بالفرائس.
ينظر: «**لسان العرب**» (٢٥٨٣).

منذرُ بن سعيد إلى أنه بمعنى: يُصَلِّينَ معه بصلاته، واللبوس في اللغة: هو السلاح، فمنه الدرع وغيره.

قال *ص*: و﴿لَبُوس﴾ معناه: مَلْبُوسٌ؛ كالرَّكُوب بمعنى المَرْكُوب؛ قال الشاعر [الطويل].

عَلَيْهَا أُسُودٌ ضَارِيَاتٌ لَبُوسُهُمْ سَوَابِغُ بِيضٌ لاَ تُخَرِّقُهَا النَّبْلُ

﴿ولسليمان الريح﴾، أي: وسخرنا لسليمانَ الريحَ، هذا على قراءة [النصب][1] وقرأت[2] فرقة «الريحُ» بالرفع، ويروى أَنَّ الريح العاصفة كانت تهبُّ على سرير سليمانَ الذي فيه بساطه، وقد مد حول البساط بالخشب والألواح حتى صَنَعَ سريراً يَحْمِلُ جميع عسكره وأقواته، فتقله من الأرض في الهواء، ثم تتولاه الريح الرُّخَاءُ بعد ذلك فتحمله إلى حيث أراد سليمان.

قال *ص*: والعَصْفُ: الشِّدَّةُ، والرُّخَاءُ: اللين. انتهى.

وقوله تعالى: ﴿إلى الأرض التي باركنا فيها﴾ اخْتُلِفَ فيها، فقالت فرقة: هي الشام، وكانت مسكنَه وموضعَ ملكه، وقد قال بعضهم: إنَّ العاصفة هي في القفول على عادة البشر والدَّوابِّ في الإسراع إلى الوطن، وإنَّ الرُّخَاء كانت في البدأة حيث أصاب، أي: حيث يقصد؛ لأَنَّ ذلك وقت تأنٍ / وتدبير وتقلُّبِ رأي، ويحتمل: أنْ يريد الأَرض التي يسير ١٩أ
إليها سليمان كائنةً ما كانت، وذلك أَنَّهُ لم يكن يسير إلى أَرض إلاَّ أصلحها اللَّه تعالى به ﷺ، ولا بركةَ أَعظَمُ من هذا، والغوصُ: الدخول في الماء والأرض، والعمل دون ذلك البنيان وغيره من الصنائع والخدمة ونحوها، ﴿وكنا لهم حافظين﴾ قيل: معناه: مِنْ إفسادهم ما صنعوه، وقيل: غير هذا.

قلت: وقوله سبحانه: ﴿وأنت أرحم الراحمين﴾ هذا الاسم المُبَارَكُ مناسب لحال أَيُّوبَ عليه السلام، وقد روى أسامة بن زيد (رضي اللَّه عنه) أَنَّ رسول اللّه ﷺ قال: «إِنَّ لِلَّهِ تَعَالَىٰ مَلَكاً مُوَكَّلاً بِمَنْ يَقُولُ: يَا أَرْحَمَ الرَّاحِمِين، فَمَنْ قَالَهَا ثَلاَثاً، قَالَ لَهُ المَلَكُ: إِنَّ

---

(١) سقط في جـ.

(٢) وقد قرأ بها الأعرج، وأبو بكر عن عاصم.

ينظر: «مختصر الشواذ» (٩٥)، و«الكشاف» (٣/ ١٣٠)، و«المحرر الوجيز» (٤/ ٩٣)، و«البحر المحيط» (٦/ ٣٠٨)، و«الدر المصون» (٥/ ١٠٣).

أَرْحَمَ الرَّاحِمِينَ قَدْ أَقْبَلَ عَلَيْكَ؛ فَاسْأَلْ»[١] رواه الحاكم في «**المَسْتَدْرَكِ**»، وعن أنس بن مالك (رضي اللَّه عنه) قال: «مَرَّ رسول اللّه ﷺ بِرَجُلٍ، وَهُوَ يَقُولُ: يَا أَرْحَمَ الرَّاحِمِينَ، فَقَالَ لَهُ رَسُولُ اللّه ﷺ: سَلْ؛ فَقَدْ نَظَرَ اللَّهُ إِلَيْكَ»[٢] رواه الحاكم، انتهى من «**السلاح**».

وفي قصص أيوبَ عليه السلام طُولٌ واختلاف، وتلخيصُ بعض ذلك: أَنَّ أيوبَ عليه السلام أصابه اللَّه تعالى بأكلة في بدنه، فلما عَظُمَتْ، وتقطَّع بدنه، أخرجه الناس من بينهم، ولم يبقَ معه غيرُ زوجته، ويقال: كانت بنتَ يوسفَ الصديق عليه السلام قيل: اسمها رحمة، وقيل في أيوب: إِنَّه من بني إسرائيل وقيل: إِنه من «الروم» من قرية «عيصو»، فكانت زوجته تسعى عليه، وتأْتيه بما يأكل، وتقوم عليه، ودامَ عليه ضُرُّهُ مدَّة طويلة، وروي أَنَّ أيوب (عليه السلام) لم يزل صابراً شاكراً، لا يدعو في كشف ما به، حتى إِنَّ الدودة تسقط منه فيردها، فمرَّ به قوم كانوا يعادونه فشمتوا به؛ فحينئذٍ دعا رَبَّهُ سبحانه فاستجاب له، وكانت امرأته غائبةً عنه في بعض شأنها، فأنبع اللَّه تعالى له عيناً، وأُمِرَ بالشرب منها فبرىء باطنه، وأُمِرَ بالاغتسال فبرىء ظاهره، ورُدَّ إِلى أفضل جماله، وأوتي بأحسن ثياب، وهبَّ عليه رجل من جراد من ذهب فجعل يحتفن منه في ثوبه، فناداه ربه سبحانه وتعالى: «يا أيوب ألَمْ أكنْ أغنيتك عن هذا؟ فقال: بلى يا رب، ولكن لا غنى بي عن بركتك» فبينما هو كذلك إذ جاءت امرأته، فلم تره في الموضع، فجزعت وَظَنَّتْ أَنَّهُ أزيل عنه، فجعلت تتولَّهُ رضي اللَّه عنها، فقال لها: ما شَأْنُكِ أيتها المرأة؟ فهابته؛ لحسن هيئته، وقالت: إِنِّي فقدت مريضاً[٣] لي في هذا الموضع، ومعالم المكانِ قد تغيرت، وتأملته في أثناءِ المقاولة[٤] فرأت أيوبَ، فقالت له: أنت أيوبُ؟ فقال لها: نعم، واعتنقها، وبكى، فَرُوِيَ أنه لم يُفَارِقْهَا حَتَّى أراه اللَّه جميعَ مالِهِ حاضراً بين يديه. واختلف الناس في أهله وولده الذين آتاه اللَّه، فقيل: كان ذلك كله في الدنيا فَرَدَّ اللَّه عليه ولده بأعيانهم، وجعل مثلهم له عدة في الآخرة، وقيل: بل أُوتي جميع ذلك في الدنيا من أهل ومال.

ت: وقد قَدَّمَ *ع[٥]* في صدر القصة: إِن اللَّه سبحانه أَذِنَ لإِبليسَ (لعنه اللَّه)

---

(١) أخرجه الحاكم (١/ ٥٤٤) من طريق كامل بن طلحة عن فضال بن جبير عن أبي أمامة مرفوعاً، وسكت عنه الحاكم، وقال الذهبي: فضال ليس بشيء.

(٢) أخرجه الحاكم (١/ ٥٤٤) من حديث أنس بن مالك، وقال الذهبي: لم يصح هذا.

(٣) في جـ: كان لي.

(٤) في جـ: المقالة.

(٥) ينظر: «**المحرر الوجيز**» (٤/ ٩٤).

في إهلاك مال أيوبَ، وفي إهلاك بنيه وقرابته، ففعل ذلك أجمع، واللَّه أعلم بصحة ذلك، ولو صَحَّ لوجب تأويله.

وقوله سبحانه: ﴿وذكرى للعابدين﴾، أي: وتذكرة وموعظة للمؤمنين، ولا يعبد اللَّه إلاَّ مؤمن.

﴿وَإِسْمَٰعِيلَ وَإِدْرِيسَ وَذَا ٱلْكِفْلِ كُلٌّ مِّنَ ٱلصَّٰبِرِينَ ﴿٨٥﴾ وَأَدْخَلْنَٰهُمْ فِى رَحْمَتِنَآ إِنَّهُم مِّنَ ٱلصَّٰلِحِينَ ﴿٨٦﴾ وَذَا ٱلنُّونِ إِذ ذَّهَبَ مُغَٰضِبًا فَظَنَّ أَن لَّن نَّقْدِرَ عَلَيْهِ فَنَادَىٰ فِى ٱلظُّلُمَٰتِ أَن لَّآ إِلَٰهَ إِلَّآ أَنتَ سُبْحَٰنَكَ إِنِّى كُنتُ مِنَ ٱلظَّٰلِمِينَ ﴿٨٧﴾ فَٱسْتَجَبْنَا لَهُۥ وَنَجَّيْنَٰهُ مِنَ ٱلْغَمِّ وَكَذَٰلِكَ نُـۨجِى ٱلْمُؤْمِنِينَ ﴿٨٨﴾﴾.

وقوله سبحانه: ﴿وإسماعيل وإدريس﴾ المعنى: واذكر إسماعيلَ، وقوله سبحانه: ﴿وذا النون إذ ذهب مغاضباً﴾ التقدير واذكر ذا النون، قال السُّهَيْلِيُّ: لما ذكر اللَّه تعالى يُونُسَ هنا في معرض الثناء، قال: ﴿وذا النون﴾، وقال في الآية الأخرى: ﴿ولا تكن كصاحب الحوت﴾ [القلم: ٤٨] / والمعنى واحدٌ، ولكن بين اللفظين تفاوتٌ كثير في حسن ١٩ ب
الإشارة إلى الحالتين، وتنزيلُ الكلام في الموضعين والإضافة بذي أشرف من الإضافة بصاحب؛ لأنَّ قولك[1]: ذو يضاف بها إلى التابع، وصاحبُ يُضَافُ بها إلى المتبوع. انتهى.

والنون: الحوتُ، والصاحب: يونس بن متى ـ عليه السلام ـ وهو نبيٌّ من أهل نَيْنَوَى.

وقوله: ﴿مغاضباً﴾ قيل: إنَّهُ غاضب قومه حين طال عليه أمرهم وَتَعَنُّتُهُمْ، فذهب فارًّا بنفسه، وقد كان اللَّه تعالى أمره بملازمتهم والصبرِ على دعائهم، فكان ذلك ذَنْبَه، أي: في خروجه عن قومه بغير إذن ربه.

قال عِيَاض: والصحيح في قوله تعالى: ﴿إذ ذهب مغاضباً﴾ أَنَّهُ مُغَاضِبٌ لقومه؛ لكفرهم، وهو قول ابن عباس، والضَّحَّاكِ[2] وغيرهما، لا لربه؛ إذْ مغاضبة اللَّه تعالى معاداة له، ومعاداةُ اللَّه كفر لا يليق بالمؤمنين، فكيف بالأنبياء ـ عليهم السلام ـ؟! وفرارُ

---

(١) في جـ: قوله وذا.

(٢) أخرجه الطبري (٩/ ٧٣) برقم (٢٤٧٤٩) عن ابن عباس، (٢٤٧٥٠) عن الضحاك، وذكره السيوطي (٤/ ٥٩٧) وعزاه للبيهقي في «**الأسماء والصفات**» عن ابن عباس، وعزاه أيضاً لابن أبي شيبة، وابن المنذر، وابن أبي حاتم عن الضحاك.

٩٨ ـــــــ

الحديث، انتهى. وعن سعد بن مالك أنَّ رسول اللّه ﷺ قال في قوله تعالى: ﴿لا إله إلاَّ أنت سبحانك إني كنت من الظالمين﴾ أيُّما مُسْلِم دَعَا بِهَا فِي مَرَضِهِ أَرْبَعِينَ مَرَّةً فَمَاتَ فِي مَرَضِهِ ذَلِكَ ـ أُعْطِيَ أَجْرَ شَهِيدٍ، وإِنْ بَرِىءَ بَرِىءَ وَقَدْ غَفَرَ اللّهُ لَهُ جَمِيعَ ذُنُوبِهِ»[1] أخرجه الحاكم في «**المستدرك**»، انتهى من «**السلاح**».

وذكر صاحب «**السلاح**» أيضاً عن سعد بن أبي وقاص قال: قال رسول اللّه ﷺ: «دَعْوَةُ ذِي النُّونِ، إِذْ دَعَا وَهُوَ فِي بَطْنِ الْحُوتِ: لاَ إِلَهَ إِلاَّ أَنْتَ، سُبْحَانَكَ إِنِّي كُنْتُ مِنَ الظَّالِمِينَ؛ فَإِنَّهُ لَمْ يَدْعُ بِهَا رَجُلٌ مُسْلِمٌ في شَيْءٍ قَطُّ إِلاَّ اسْتَجَابَ اللّهُ تعالى لَهُ» رواه الترمذي، واللفظ له، والنسائي والحاكم في «**المستدرك**»، وقال: صحيح الإسناد، وزاد فيه من طريق آخر: «فَقَالَ رَجُلٌ: يا رَسُولَ اللّهِ، هَلْ كَانَتْ لِيُونُسَ خَاصَّةً، أَمْ لِلْمُؤْمِنِينَ عَامَّةً؟ فَقَالَ رَسُولُ اللّهِ ﷺ: «أَلاَ تَسْمَعُ إِلَى قَوْلِ اللّهِ عز وجل: ﴿وَنَجَّيْنَاهُ مِنَ الْغَمِّ وَكَذَلِكَ نُنْجِي الْمُؤْمِنِينَ﴾[2]». انتهى.

والغم: ما كان ناله حين التقمه الحوت.

﴿وَزَكَرِيَّآ إِذْ نَادَىٰ رَبَّهُۥ رَبِّ لَا تَذَرْنِى فَرْدًا وَأَنتَ خَيْرُ ٱلْوَٰرِثِينَ ﴿٨٩﴾ فَٱسْتَجَبْنَا لَهُۥ وَوَهَبْنَا لَهُۥ يَحْيَىٰ وَأَصْلَحْنَا لَهُۥ زَوْجَهُۥٓ ۚ إِنَّهُمْ كَانُوا۟ يُسَٰرِعُونَ فِى ٱلْخَيْرَٰتِ وَيَدْعُونَنَا رَغَبًا وَرَهَبًا ۖ وَكَانُوا۟ لَنَا خَٰشِعِينَ ﴿٩٠﴾ وَٱلَّتِىٓ أَحْصَنَتْ فَرْجَهَا فَنَفَخْنَا فِيهَا مِن رُّوحِنَا وَجَعَلْنَٰهَا وَٱبْنَهَآ ءَايَةً لِّلْعَٰلَمِينَ ﴿٩١﴾﴾.

وقوله سبحانه: / ﴿وزكريا إذ نادى ربه...﴾ الآية تقدم أمر زكرياء. ١٢٠أ

وقوله سبحانه: ﴿وأصلحنا له زوجه﴾ قيل: بأنْ جُعِلَتْ مِمَّنْ تَحْمِلُ وهي عاقر قاعد، وعموم اللفظ يتناول جميع الإصلاح.

وقوله تعالى: ﴿ويدعوننا رغباً ورهباً﴾ المعنى: أنهم يدعون في وقت تعبداتهم، وهم بحال رغبة ورجاء، ورهبة وخوف في حال واحدة؛ لأنَّ الرغبة والرهبة متلازمان، والخشوعُ: التذلُّل بالبدن المتركب على التذلل بالقلب.

قال القشيريُّ في «**رسالته**»: سُئِلَ الجنيد عن الخشوع فقال: تَذَلُّلُ القلوب لعلاَّمِ الغيوب، قال سَهْلُ بْنُ عَبْدِ اللّه: مَنْ خشع قلبُه لم يقرب منه الشيطان. انتهى.

---

(١) أخرجه الحاكم (١/٥٠٦)، وسكت عنه هو والذهبي.

(٢) تقدم تخريجه.

وقوله سبحانه: ﴿والتي أحصنت فرجها﴾ المعنى: واذكر التي أحصنت فرجها، وهي الجارحة المعروفة، هذا قول الجمهور، وفي إحصانها هو المدح، وقالت فرقة: الفرج هنا هو فرج ثوبها [الذي منه نفخ الملك][1]. وهذا قول ضعيف، وقد تقدم أمرها.

ت: وعكس (رحمه اللّه) في سورة التحريم النقل، فقال: قال الجمهور: هو فرج الدرع.

﴿إِنَّ هَٰذِهِۦٓ أُمَّتُكُمْ أُمَّةً وَٰحِدَةً وَأَنَا۠ رَبُّكُمْ فَٱعْبُدُونِ ﴿٩٢﴾ وَتَقَطَّعُوٓا۟ أَمْرَهُم بَيْنَهُمْ ۖ كُلٌّ إِلَيْنَا رَٰجِعُونَ ﴿٩٣﴾ فَمَن يَعْمَلْ مِنَ ٱلصَّٰلِحَٰتِ وَهُوَ مُؤْمِنٌ فَلَا كُفْرَانَ لِسَعْيِهِۦ ۖ وَإِنَّا لَهُۥ كَٰتِبُونَ ﴿٩٤﴾ وَحَرَٰمٌ عَلَىٰ قَرْيَةٍ أَهْلَكْنَٰهَآ أَنَّهُمْ لَا يَرْجِعُونَ ﴿٩٥﴾﴾.

وقوله تعالى: ﴿إن هذه أمتكم أمة واحدة وأنا ربكم فاعبدون﴾ يُحْتَمَلُ أن يكون منقطعاً خطاباً لمعاصري النبي ﷺ ثم أخبر عن الناس أَنَّهُمْ تقطعوا، ثم وعد وأوعد، ويحتمل أنْ يكون مُتَّصِلاً بقصة مريمَ وابنها ـ عليهما السلام ـ.

ص: أبو البقاء: ﴿وتقطعوا أمرهم﴾ أي، في أمرهم، يريد أنه منصوب على إسقاط حرف الجر.

وقيل: عُدِّيَ بنفسه؛ لأنَّه بمعنى قطعوا، أي فرقوا، انتهى.

وقال البخاري: ﴿أمتكم أمة واحدة﴾، أي: دينكم دينٌ واحد[2]. انتهى.

وقرأ جمهور السبعة: «وحرام»، وقرأ حمزة والكسائي وحفص عن عاصم[3]: «وحِرْم» ـ بكسر الحاء وسكون الراء ـ وهما مصدران بمعنى، فأمَّا معنى الآية، فقالت فرقة: حَرَامٌ وحَرْمٌ معناه: جزم وحتم، فالمعنى: وحتم على قرية أهلكناها، أنَّهم لا يرجعون إلى الدنيا فيتوبون ويستعتبون، بل هم صائرون إلى العقاب.

وقالت طائفة: حرام وحرم، أي: ممتنع.

---

(١) سقط في جـ.

(٢) ينظر: «صحيح البخاري» (٨/ ٢٨٩) كتاب «التفسير»: باب سورة الأنبياء.

(٣) إنما قرأ عاصم هذه القراءة في رواية أبي بكر، لاحفص كما ذكر المصنف، وأما قراءة حفص فهي كقراءة الجمهور.
ينظر: «السبعة» (٤٣١)، و«الحجة» (٥/ ٢٦١)، و«إعراب القراءات» (٢/ ٦٨)، و«معاني القراءات» (٢/ ١٧٠)، و«شرح الطيبة» (٥/ ٦٠)، و«العنوان» (١٣٢)، و«شرح شعلة» (٥٠٠)، و«إتحاف» (٢/ ٢٦٧).

﴿حَتَّىٰٓ إِذَا فُتِحَتۡ يَأۡجُوجُ وَمَأۡجُوجُ وَهُم مِّن كُلِّ حَدَبٖ يَنسِلُونَ ﴿٩٦﴾﴾.

وقوله سبحانه: ﴿حتى إذا فتحت يأجوج ومأجوج وهم من كل حدب ينسلون...﴾ الآية، تحتمل «حتى» في هذه الآية أنْ تتعلَّقَ بـ ﴿يرجعون﴾، وتحتمل أنْ تكون حرفَ ابتداء، وهو الأظهر بسبب «إذا»؛ لأنها تقتضي جواباً، واختلف هنا في الجواب، والذي أقول به: أنَّ الجواب [في قوله][1] ﴿فإذا هي شاخصة﴾ وهذا هو المعنى الذي قُصِدَ ذكرُه.

قال *ص*: قال أبو البقاء: ﴿حتى إذا﴾ مُتَعَلِّقَةٌ في المعنى بـ ﴿حرام﴾ أي: يستمر الامتناع إلى هذا الوقت، ولا عملَ لها في «إذا». انتهى.

وقرأ الجمهور: «فُتِحَتْ» بتخفيف التاء، وقرأ ابن عامر[2] وحده «فُتِّحَتْ» بالتشديد، ورُوِيَ أنَّ يأجوجَ ومأجوجَ يشرفون في كلِّ يوم على الفتح، فيقولون: غداً نفتح، ولا يردون المشيئة إلى الله تعالى، فإذا كان غد وجدوا الرَّدم كأَوَّلِهِ حتى إذا أذن اللّه تعالى في فتحه، قال قائلهم: غداً نفتحه إن شاء اللّه تعالى، فيجدونه كما تركوه قريبَ الانفتاح فيفتحونه حينئذٍ.

ت وقد تقدم في «سورة الكهف» كثير من أخبار يأجوج ومأجوج فأغنانا عن إعادته، وهذه عادتنا في هذا المُخْتَصَرِ أسأل اللّه تعالى أن ينفعنا وإيَّاكم به، ويجعلَه لنا نوراً بين أيدينا، يومَ لا ينفعُ مال ولا بنون إلاَّ مَنْ أتى اللّه بقلب سليم، والحَدَبُ: كل مُسَنَّمٍ من الأرض، كالجبل والظرِب[3] والكدية[4]، والقبر ونحوه.

وقالت فرقة: المراد بقوله: ﴿وهم﴾ يأجوجُ ومأجوجُ، يعني أنهم يطلعون من كل ثنية ومرتفع ويملؤون الأرضَ من كثرتهم.

وقالت فرقة: المراد بقوله: «وهم» جميعُ العالم، وإنَّما هو تعريف بالبعث من القبور.

---

(١) سقط في جـ.

(٢) ينظر: «**السبعة**» (٤٣١)، و«**الحجة**» (٥/ ٢٦٢)، و«**إعراب القراءات**» (٢/ ٦٧)، و«**معاني القراءات**» (٢/ ١٧٢)، و«**العنوان**» (١٣٢)، و«**حجة القراءات**» (٤٧٠)، و«**إتحاف**» (٢/ ٢٦٧).

(٣) الظَّرِبُ: كل ما نتأ من الحجارة، وَحُدَّ طرفه، وقيل: هو الجبل المنبسط، وقيل: هو الجبل الصغير، وقيل: الروابي الصغار، والجمع: ظِرَابٌ.
ينظر: «**لسان العرب**» (٢٧٤٥).

(٤) الكدية: الأرض المرتفعة، وقيل: هو شيء صلب من الحجارة والطين، وهي أيضاً الأرض الغليظة، وقيل: الأرض الصُّلْبة.
ينظر: «**لسان العرب**» (٣٨٣٨).

وقرأ ابن مسعود[١]: «وَهُمْ مِنْ كُلِّ جَدَثٍ» بالجيم والثاء المثلثة، وهذه القراءةُ تُؤَيِّدُ
٢٠ ب / هذا التأويلَ، و﴿ينسلون﴾: معناه: يسرعون في تطامن، وأسند الطبريُّ عن أبي سعيد قال: «يخرج يأجوج ومأجوج فلا يتركون أحداً إلاَّ قتلوه، إلاَّ أَهْلَ الحصون، فيمرُّون على بحيرة طبرية فيمر آخرهم فيقول: كان هنا مرة ماء، قال فيبعث اللّه عليهم النَغَف حتى تكسر أعناقهم، فيقول أهل الحصون: لقد هلك أعداءُ اللّه، فيدلون رجلاً ينظر، فيجدهم قد هلكوا، قال: فينزل اللّه من السماء ماءً فيقذف بهم في البحر، فيطهر اللّه الأَرض منهم»[٢] وفي حديث حذيفة نحوُ هذا، وفي آخره قال: وعند ذلك طلوعُ الشمس مِن مغربها.

﴿وَٱقْتَرَبَ ٱلْوَعْدُ ٱلْحَقُّ فَإِذَا هِىَ شَٰخِصَةٌ أَبْصَٰرُ ٱلَّذِينَ كَفَرُوا۟ يَٰوَيْلَنَا قَدْ كُنَّا فِى غَفْلَةٍ مِّنْ هَٰذَا بَلْ كُنَّا ظَٰلِمِينَ ﴿٩٧﴾ إِنَّكُمْ وَمَا تَعْبُدُونَ مِن دُونِ ٱللَّهِ حَصَبُ جَهَنَّمَ أَنتُمْ لَهَا وَٰرِدُونَ ﴿٩٨﴾ لَوْ كَانَ هَٰٓؤُلَآءِ ءَالِهَةً مَّا وَرَدُوهَا ۖ وَكُلٌّ فِيهَا خَٰلِدُونَ ﴿٩٩﴾ لَهُمْ فِيهَا زَفِيرٌ وَهُمْ فِيهَا لَا يَسْمَعُونَ ﴿١٠٠﴾ إِنَّ ٱلَّذِينَ سَبَقَتْ لَهُم مِّنَّا ٱلْحُسْنَىٰٓ أُو۟لَٰٓئِكَ عَنْهَا مُبْعَدُونَ ﴿١٠١﴾﴾.

وقوله سبحانه: ﴿واقترب الوعد الحق﴾ يريد يومَ القيامة.

وقوله: ﴿[فإذا][٣] هي﴾: مذهب سيبويه أنها ضمير القِصَّةِ، وجَوَّز الفرَّاء أن تكون ضمير الإبصار تقدمت؛ لدَلالة الكلام، ومجيء ما يفسرها، والشخوص بالبصر إحداد النظر دون أن يطرف، وذلك يعتري من الخوف المُفْرِطِ ونحوه، وباقي الآية بيِّن.

وقوله سبحانه: ﴿إنكم وما تعبدون من دون اللّه حصب جهنم...﴾ الآية: هذه الآية مُخَاطَبَةٌ لكُفَّارِ مَكَّةَ، أي: إنكم وأصنامكم حصب جهنم، والحصب: ما توقد به النَّار؛ إمَّا

---

(١) وقرأ بها ابن عباس، والكلبي، والضحاك.
قال أبو الفتح: هو القبر بلغة أهل الحجاز.
ينظر: «**المحتسب**» (٢/ ٦٦)، و«**مختصر الشواذ**» (٩٥)، و«**الكشاف**» (٣/ ١٣٥)، و«**المحرر الوجيز**» (٤/ ١٠٠)، و«**البحر المحيط**» (٦/ ٣١٤)، و«**الدر المصون**» (٥/ ١١١).

(٢) أخرجه ابن ماجه (٢/ ١٣٦٣ـ ١٣٦٤) كتاب الفتن: باب فتنة الدجال، حديث (٤٠٧٩)، وأحمد (٣/ ٧٧)، وأبو يعلى (٢/ ٣٧٧ـ ٣٧٨) رقم (١١٤٤)، وابن حبان (١٩٠٩ـ موارد)، والحاكم (٤/ ٤٨٩)، والطبري في «**تفسيره**» (٩/ ٨٦) كلهم من حديث أبي سعيد الخدري.
وصححه ابن حبان، والحاكم، ووافقه الذهبي.
وذكره السيوطي في «**الدر المنثور**» (٤/ ٦٠٣)، وزاد نسبته إلى ابن المنذر، وابن مردويه.

(٣) سقط في جـ.

لأنها تحصب به، أي: تُرْمَى، وإمَّا أنْ يكون لغة في الحطب إذا رُمِيَ، وأمَّا قبل أنْ يرمى فلا يُسَمَّى حصباً إلاَّ بتجوز، وحرق الأصنام بالنار على جهة التوبيخ لعابديها، ومن حيث تقع «ما» لمن يعقل في بعض المواضع، اعترَضَ في هذه الآية عبدُ اللّه بنُ الزِّبعرى على رسول اللّه ﷺ فقال: إنَّ عِيسَى وعُزَيراً وَنَحْوَهُمَا قَدْ عُبِدَا مِنْ دُونِ اللّهِ، فَيَلْزَمُ أَنْ يَكُونُوا حَصَباً لجهنم؛ فنزلت: ﴿إن الذين سبقت لهم منا الحسنى﴾ الآية. والورود في هذه الآية: ورودُ الدخولِ، والزفيرُ: صوت المُعَذَّبِ، وهو كنهيق الحمير وشبهه إلاَّ أنه من الصدر.

﴿لَا يَسْمَعُونَ حَسِيسَهَا وَهُمْ فِي مَا اشْتَهَتْ أَنفُسُهُمْ خَالِدُونَ ﴿١٠٢﴾ لَا يَحْزُنُهُمُ الْفَزَعُ الْأَكْبَرُ وَتَتَلَقَّاهُمُ الْمَلَائِكَةُ هَٰذَا يَوْمُكُمُ الَّذِي كُنتُمْ تُوعَدُونَ ﴿١٠٣﴾ يَوْمَ نَطْوِي السَّمَاءَ كَطَيِّ السِّجِلِّ لِلْكُتُبِ كَمَا بَدَأْنَا أَوَّلَ خَلْقٍ نُّعِيدُهُ وَعْدًا عَلَيْنَا إِنَّا كُنَّا فَاعِلِينَ ﴿١٠٤﴾ وَلَقَدْ كَتَبْنَا فِي الزَّبُورِ مِن بَعْدِ الذِّكْرِ أَنَّ الْأَرْضَ يَرِثُهَا عِبَادِيَ الصَّالِحُونَ ﴿١٠٥﴾﴾.

وقوله سبحانه: ﴿لا يسمعون حسيسها﴾ هذه صفة الذين سبقت لهم الحسنى، وذلك بعد دخولهم الجنة؛ لأنَّ الحديث يقتضي أنَّ في الموقف تزفر جهنم زفرةً لا يبقى نبيٌّ ولا مَلَكٌ إلاَّ جثا على ركبتيه، قال البخاريُّ[1]: الحسيس والحس: واحد، وهو الصوتُ الخفيُّ، انتهى. والفزع الأكبر عامٌّ في كلِّ هول يكون يوم القيامة، فكأنَّ يوم القيامة بجملته هو الفَزَعُ الأكبر.

وقوله سبحانه: ﴿وتتلقاهم الملائكة﴾ يريد: بالسلام عليهم والتبشير لهم، أي: هذا يومكم الذي وُعِدْتُمْ فيه الثوابَ والنعِيمَ، و﴿السجل﴾ في قول فرقة: هو الصحيفة التي يُكْتَبُ فيها، والمعنى: كما يطوى السِّجِلُّ من أجل الكتاب الذي فيه، فالمصدر مضاف إلى المفعول؛ وهكذا قال البخاري[2]: السجل: الصحيفة، انتهى، وما خَرَّجه أبو داودَ في «**مراسيله**» من أنَّ السجل: اسم رجل من كُتَّابِ النبي ﷺ[3]. قال السهيليُّ فيه: هذا غير معروف. انتهى.

---

(١) ينظر: «**صحيح البخاري**» (٨/ ٢٨٩) كتاب التفسير: باب سورة الأنبياء.

(٢) ينظر المصدر السابق.

(٣) أخرجه أبو داود (٢/ ١٤٧) كتاب الخراج والفيء والإمارة: باب في اتخاذ الكاتب، حديث (٢٩٣٥)، والنسائي في التفسير (٢/ ٧٤) رقم (٣٥٥)، والطبري (٩/ ٩٤) رقم (٢٤٨٤٩)، وابن عدي في «**الكامل**» (٧/ ٢٦٦٢)، والبيهقي (١٠/ ١٢٦)، والطبراني في «**الكبير**» (١٢/ ١٧٠) رقم (١٢٧٩٠) من حديث ابن عباس. وذكره السيوطي في «**الدر المنثور**» (٤/ ٦١١)، وزاد نسبته إلى ابن المنذر، وابن أبي حاتم، وابن منده في «**المعرفة**»، وابن مردويه، وابن عساكر.

وقوله سبحانه: ﴿كما بدأنا أول خلق نعيده﴾ يحتمل معنيين: أحدهما: أن يكون خبراً عن البعث، أي كما اخترعنا الخلق أوَّلاً على غير مثال كذلك ننشئهم تارة أخرى، فنبعثهم من القبور.

والثاني أنْ يكونَ خبراً عن أَنَّ كل شخص يُبْعَثُ يوم القيامة على هيئته التي خرج بها إلى الدنيا، ويؤيد هذا قولُه ﷺ: «يُحْشَرُ / النَّاسُ يَوْمَ القِيَامَةِ حُفَاةً عُرَاةً غُرْلاً ﴿كما بدأنا أول خلق نعيده﴾»[1]. ١٢١أ

وقوله: ﴿كما بدأنا﴾ الكاف مُتَعَلِّقَةٌ بقوله: ﴿نعيده﴾، وقالت فرقة: ﴿الزبور﴾ هنا يعم جميعَ الكتب المُنَزَّلَة؛ لأنه مأخوذ من: زبرت الكتابَ إذا كتبته، و﴿الذكر﴾ أراد به اللَّوحَ المحفوظ، وقالت فرقة: ﴿الزبور﴾ هو زبورُ داودَ عليه السلام، و﴿الذكر﴾: التوراة.

وقالت فرقة: ﴿الزبور﴾: ما بعد التوراةِ من الكتب، و﴿الذكر﴾: التوراة.

وقالت فرقة: ﴿الأرض﴾ هنا: أرضُ الدنيا، أي: كل ما يناله المؤمنون من الأرض، وقالت فرقة: أراد أرض الجنة، واستشهدوا بقوله تعالى: ﴿وَأَوْرَثَنَا الأَرْضَ نَتَبَوَّأُ مِنَ الجَنَّةِ حَيْثُ نَشَاءُ﴾ [الزمر: ٧٤].

﴿إِنَّ فِي هَٰذَا لَبَلَٰغًا لِّقَوْمٍ عَٰبِدِينَ ﴿١٠٦﴾ وَمَآ أَرْسَلْنَٰكَ إِلَّا رَحْمَةً لِّلْعَٰلَمِينَ ﴿١٠٧﴾ قُلْ إِنَّمَا يُوحَىٰٓ إِلَيَّ أَنَّمَآ إِلَٰهُكُمْ إِلَٰهٌ وَٰحِدٌ فَهَلْ أَنتُم مُّسْلِمُونَ ﴿١٠٨﴾ فَإِن تَوَلَّوْاْ فَقُلْ ءَاذَنتُكُمْ عَلَىٰ سَوَآءٍ وَإِنْ أَدْرِيٓ أَقَرِيبٌ أَم بَعِيدٌ مَّا تُوعَدُونَ ﴿١٠٩﴾ إِنَّهُۥ يَعْلَمُ ٱلْجَهْرَ مِنَ ٱلْقَوْلِ وَيَعْلَمُ مَا تَكْتُمُونَ ﴿١١٠﴾ وَإِنْ أَدْرِي لَعَلَّهُۥ فِتْنَةٌ لَّكُمْ وَمَتَٰعٌ إِلَىٰ حِينٍ ﴿١١١﴾ قَٰلَ رَبِّ ٱحْكُم بِٱلْحَقِّ وَرَبُّنَا ٱلرَّحْمَٰنُ ٱلْمُسْتَعَانُ عَلَىٰ مَا تَصِفُونَ ﴿١١٢﴾﴾.

وقوله سبحانه: ﴿إن في هذا لبلاغاً﴾: الإشارة بـ «هذا» إلى هذ الآيات المتقدمة في قولِ فرقة.

---

(١) أخرجه البخاري (٦/ ٤٤٥) كتاب أحاديث الأنبياء: باب قول الله تعالى: ﴿واتخذ الله إبراهيم خليلاً﴾ حديث (٣٣٤٩)، وأطرافه في (٣٤٤٧، ٤٦٢٥، ٤٦٢٦، ٤٧٤٠، ٦٥٢٤، ٦٥٢٥، ٦٥٢٦)، ومسلم (٤/ ٢١٩٤ـ ٢١٩٥) كتاب الجنة وصفة نعيمها: باب فناء الدنيا، حديث (٥٠٨/ ٢٨٦٠)، والترمذي (٤/ ٦١٥ـ ٦١٦) كتاب صفة القيامة: باب ما جاء في شأن الحشر، حديث (٢٤٢٣)، والنسائي (٤/ ١١٤) كتاب الجنائز: باب البعث، حديث (٢٠٨٢) من حديث ابن عباس وقال الترمذي: حسن صحيح.

وقالت فرقة: الإشارة إلى القرآن بجملته، والعبادة تتضمن الإيمان.

وقوله سبحانه: ﴿وما أرسلناك إلا رحمة للعالمين﴾: قالت فرقة: هو ﷺ رحمةٌ للعالمين عموماً، أَمَّا للمؤمنين فواضح، وأَمَّا للكافرين فلأَنَّ اللّه تعالى رفع عنهم ما كان يصيب الأُمَمَ والقرونَ السابقة قبلهم من التعجيل بأنواع العذاب المستأصلة؛ كالطوفان وغيره.

وقوله ﴿آذنتكم﴾ معناه: عَرَّفْتُكُمْ بنذارتي، وأردتُ أن تشاركوني في معرفة ما عندي من الخوف عليكم من اللّه تعالى، وقال البخاري: ﴿آذنتكم﴾: أعلمتكم، فإذا أعلمتهم فأنت وهم على سواء، انتهى، ثم أخبر أنه لا يعرف تعيينَ وقتٍ لعقابهم، هل هو قريب أم بعيد؟ وهذا أهول وأخوف.

قال *ص*: ﴿وإن أدري﴾ بمعنى: ما أدري، انتهى. والضمير في قوله: ﴿لعله﴾ عائد على الإملاء لهم، و﴿فتنة﴾ معناه: إمتحان وابتلاء، والـ ﴿متاع﴾: ما يُسْتَمْتَعُ به مُدَّةَ الحياة الدنيا، ثم أمره تعالى أن يقول على جهة الدعاء: ﴿رب احكم بالحق﴾ وهذا دعاء فيه توعُّدٌ، ثم توكل في آخر الآية واستعانَ باللّه تعالى؛ قال الداوودي: وعن قتادةَ: أَنَّ النَّبِيَّ ﷺ كان إِذا شَهِدَ قِتَالاً قَالَ: ﴿رَبِّ احْكُمْ بِالحَقِّ﴾[1]. انتهى.

---

(١) أخرجه الطبري في «تفسيره» (٩/ ١٠٢) رقم (٢٤٨٩٧) عن قتادة مرسلاً.
وذكره السيوطي في «الدر المنثور» (٤/ ٦١٥)، وزاد نسبته إلى عبد الرزاق، وعبد بن حميد، وابن المنذر.

بِسْمِ اللَّهِ الرَّحْمَٰنِ الرَّحِيمِ

تفسير سُورَةِ الحَجِّ

[وَهِيَ][(١)] مَكِّيَّةٌ

سوى ثلاثِ آياتٍ وهي[(٢)]: ﴿هذان خصمان﴾ إلى تمام ثلاث آيات، هذا قول ابن عباس، ومجاهد[(٣)].

وقال الجمهور: السورة مختلطة، منها مَكِّيٌّ ومنها مَدَنِيٌّ، وهذا هو الأَصَحُّ؛ لأَنَّ الآياتِ تقتضي ذلك.

بِسْمِ اللَّهِ الرَّحْمَٰنِ الرَّحِيمِ

﴿يَٰٓأَيُّهَا ٱلنَّاسُ ٱتَّقُواْ رَبَّكُمْۚ إِنَّ زَلْزَلَةَ ٱلسَّاعَةِ شَيْءٌ عَظِيمٌ ۝١ يَوْمَ تَرَوْنَهَا تَذْهَلُ كُلُّ مُرْضِعَةٍ عَمَّآ أَرْضَعَتْ وَتَضَعُ كُلُّ ذَاتِ حَمْلٍ حَمْلَهَا وَتَرَى ٱلنَّاسَ سُكَٰرَىٰ وَمَا هُم بِسُكَٰرَىٰ وَلَٰكِنَّ عَذَابَ ٱللَّهِ شَدِيدٌ ۝٢﴾.

قوله عزَّ وجَلَّ: ﴿يأَيُّها الناس اتقوا ربكم إن زلزلة الساعة شيء عظيم﴾ الزلزلة: التحريكُ العنيف، وذلك مع نفخة الفزع، ومع نفخة الصعق؛ حسبما تضمنه حديثُ أبي هريرة من ثلاث نفخات، والجمهور على أَنَّ «زلزلة الساعة» هي كالمعهودة في الدنيا إلاَّ أَنَّهَا في غاية الشِّدَّةِ، واخْتَلَفَ المفسرون في الزلزلة المذكورة، هل هي في الدنيا على القوم الذين تقوم عليهم القيامة، أم هي في يوم القيامة على جميع العالم؟ فقال الجمهور: [هي في الدنيا، والضميرُ في ﴿ترونها﴾ عائِدٌ عندهم على الزلزلة، وقوى قولهم أَنَّ الرضاع][(٤)] والحملَ إنما هو في الدنيا، وقالت فرقة: الزلزلة في يوم القيامة، والضميرُ عندهم عائد على الساعة، والذهول: الغفلة عن الشيءِ بطريانِ ما يشغل عنه من هَمٍّ أو وَجَعٍ أو غيره؛ قال

---

(١) سقط في جـ.
(٢) في جـ: قوله.
(٣) ذكره ابن عطية (٤/١٠٥).
(٤) سقط في جـ.

ابن زيد: المعنى: تترك وَلَدَهَا للكرب الذي نزل بها[١].

/ قلت: وخَرَّجَ البخاريُّ وغيرُه عن أبي سعيد الخدريِّ عن النبي ﷺ قال: «يَقُولُ اللّهُ عز وجل يَوْمَ الْقِيَامَةِ: يا آدمُ، فَيَقُولُ: لَبَّيْكَ رَبَّنَا وَسَعْدَيْكَ، فَيَقُولُ: أَخْرِجْ بَعْثَ النَّارِ، قَالَ: يَا رَبِّ، وَمَا بَعْثُ النَّارِ؟ قَالَ: مِنْ كُلِّ أَلْفٍ تِسْعَمِائَةٍ وتِسْعَةً وَتِسْعِينَ إِلَى النَّارِ، وَوَاحِداً إِلى الجَنَّةِ، فَحِينَئِذٍ تَضَعُ الحَامِلُ حَمْلَهَا، وَيَشِيبُ الوَلِيدُ، وَتَرَى النَّاسَ سُكَارَىٰ، وَمَا هُمْ بِسُكَارَىٰ وَلَكِنَّ عَذَابَ اللّهِ شَدِيدٌ»[٢] الحديث. انتهى. ٢١ ب

وهذا الحديث نَصٌّ صريح في أنه يوم القيامة، وانظر قوله: ﴿يوماً يجعل الولدان شيباً﴾ [المزمل: ١٧]، وقوله: ﴿وإِذَا الْعِشَارُ عُطِّلَتْ﴾ [التكوير: ٤] تجدْهُ موافقاً للحديث، وجاء في حديث أبي هريرة فيما ذكره علي بن معبد: «أَنَّ نَفْخَةَ الْفَزَعِ تَمْتَدُّ، وَأَنَّ ذَلِكَ يَوْمَ الجُمُعَةِ فِي النِّصْفِ مِنْ شَهْرِ رَمَضَانَ، فَيُسَيِّرُ اللّهُ الجِبَالَ، فَتَمُرُّ مَرَّ السَّحَابِ، ثُمَّ تَكُونُ سَرَاباً، ثُمَّ تَرْتَجُّ الأَرْضُ بِأَهْلِهَا رَجًّا، وَتَضَعُ الحَوَامِلُ مَا فِي بُطُونِهَا، وَيَشِيبُ الْوُلْدَانُ، ويُوَلِّي النَّاسُ مُدْبِرِيْنَ، ثُمَّ يَنْظُرُونَ إِلَى السَّمَاءِ، فَإِذَا هِيَ كَالْمُهْلِ، ثُمَّ انْشَقَّتْ»، ثُمَّ قَالَ النَّبي ﷺ: «وَالْمَوْتَى لاَ يَعْلَمُونَ شَيئاً مِنْ ذَلِكَ، قُلْتُ: يَا رَسُولَ اللّهِ، فَمَنِ اسْتَثْنَى اللّهُ عز وجل حِينَ يَقُولُ: ﴿فَفَزِعَ مَنْ فِي السَّمَوَاتِ وَمَنْ فِي الأَرْضِ إِلاَّ مَنْ شَاءَ اللّهُ﴾؟ قال: أولئك هم الشهداء»[٣]. انتهى مختصراً، وهذا الحديث ذكره[٤] الطبريُّ، والثعلبي، وصححه ابن العربي في «سراج المريدين».

---

(١) أخرجه الطبري (٩/ ١٠٨) رقم (٢٤٩١٣)، وذكره ابن عطية (٤/ ١٠٦).

(٢) أخرجه البخاري (٦/ ٤٤٠) كتاب أحاديث الأنبياء: باب قصة يأجوج ومأجوج، حديث (٣٣٤٨)، وفي (٨/ ٢٩٥) كتاب التفسير: باب ﴿وترى الناس سكارى﴾ حديث (٤٧٤١) وفي (١١/ ٣٩٦) كتاب الرقاق: باب قوله عز وجل: ﴿إن زلزلة الساعة شيء عظيم﴾، حديث (٦٥٣٠)، وفي (١٣/ ٤٦٢) كتاب التوحيد، حديث (٧٤٨٣)، ومسلم كتاب الإيمان: باب قوله: يقول الله لآدم: «أخرج بعث النار»، حديث (٢٢٢/ ٣٧٩)، وأحمد (٣/ ٣٢ـ ٣٣)، وعبد بن حميد في «المنتخب من المسند» رقم (٩١٧) والطبري (٩/ ١٠٦) رقم (٢٤٩٠٧)، والنسائي في «التفسير» (٣٥٩) من حديث أبي سعيد، وذكره السيوطي في «الدر المنثور» (٤/ ٦١٨)، وزاد نسبته إلى ابن أبي حاتم، وابن مردويه، والبيهقي في «الأسماء والصفات».

(٣) ذكره السيوطي في «الدر المنثور» (٥/ ٦٣٤) مطولاً، وعزاه إلى عبد بن حميد، وعلي بن سعيد في كتاب «الطاعة والعصيان»، وأبي يعلى، وأبي الحسن القطان في «المطولات»، وابن المنذر، وابن أبي حاتم، والطبراني، وأبي موسى المديني كلاهما في «المطولات»، وأبي الشيخ في «العظمة»، والبيهقي في «البعث والنشور».

(٤) ينظر: «الطبري» (٩/ ١٠٥).

وقال عبد الحق: بل هو حديث منقطع، لاَ يَصِحُّ، والذي عليه المحققون أنَّ هذه الأهوال هي بعد البعث، قاله صاحب «**التذكرة**» وغيره، انتهى.

والحَمْلُ: ـ بفتح الحاء ـ ما كان في بطن أو على رأس شجرة.

وقوله سبحانه: ﴿وترى الناس سكارى﴾ تشبيهاً لهم، أي: من الهم، ثم نفى عنهم السُّكَر الحقيقيَّ الذي هو من الخمر، قاله الحسن[١] وغيره، **وقرأ** حمزة والكسائيُّ: «سكرى» في الموضعين[٢].

قال سيبويه[٣]: وقوم يقولون: سَكْرَىٰ جعلوه مثل مرضى، ثم جعلوا: روبى مثل سكرى، وهم المستثقلون نوماً من شرب الرائب.

﴿وَمِنَ ٱلنَّاسِ مَن يُجَٰدِلُ فِى ٱللَّهِ بِغَيْرِ عِلْمٍ وَيَتَّبِعُ كُلَّ شَيْطَٰنٍ مَّرِيدٍ ﴿٣﴾ كُتِبَ عَلَيْهِ أَنَّهُۥ مَن تَوَلَّاهُ فَأَنَّهُۥ يُضِلُّهُۥ وَيَهْدِيهِ إِلَىٰ عَذَابِ ٱلسَّعِيرِ ﴿٤﴾﴾.

وقوله سبحانه: ﴿ومن الناس من يجادل في الله بغير علم ويتبع كل شيطان مريد﴾.

قال ابن جريج: هذه الآية نزلت في النضر بن الحارث وأُبَيِّ بنِ خَلَفٍ، وقيل في أبي جهل بن هشام[٤]، ثم هي بعدُ تتناول كل مَن اتصف بهَذِهِ الصفة، ومجادلتهم في أنَّ اللّه تعالى لا يبعث مَنْ يموتُ، والشيطان هنا هو مغويهم من الجن، ويحتمل من الأنس، والمريد: المُتَجَرِّدُ من الخير للشَّرِّ، ومنه الأمرد، وشجرة مرداء، أي: عارية من الورق، وصَرْحٌ مُمَرَّدٌ، أي: مملس، والضمير في ﴿عليه﴾ عائد على الشيطان؛ قاله قتادة[٥]، ويحتمل أَنْ يعودَ على المجادِل، وأنه في موضع رفع على المفعول الذي لم يُسَمَّ فاعِلُه، و«أَنَّه» الثانية عطف على الأُولَى مؤكدة مثلها، وقيل: هي مُكَرَّرَةٌ للتأكيد فقط، وهذا مُعْتَرَضٌ بأَنَّ الشيء لا يؤَكَّد إلاَّ بعد تمامه، وتمام «أَنَّ» الأولى إنما هو بصلتها في قوله:

---

(١) ذكره ابن عطية (٤/ ١٠٦).

(٢) ينظر: «**السبعة**» (٤٣٤)، و«**الحجة**» (٥/ ٢٦٦)، و«**إعراب القراءات**» (٢/ ٧٢)، و«**معاني القراءات**» (٢/ ١٧٥)، و«**شرح الطيبة**» (٥/ ٦٣)، و«**العنوان**»(١٣٤)، و«**حجة القراءات**» (٤٧٢)، و«**شرح شعلة**» (٥٠٢)، و«**إتحاف**» (٢/ ٢٧٠).

(٣) ينظر: «**الكتاب**» (٢/ ٢١٢ـ ٢١٤).

(٤) أخرجه الطبري (٩/ ١٠٩) برقم (٢٤٩١٨)، وذكره ابن عطية (٤/ ١٠٧)، وابن كثير (٣/ ٢٠٦)، والسيوطي (٤/ ٦١٩)، وعزاه لابن جرير، وابن المنذر عن ابن جريج.

(٥) ذكره ابن عطية (٤/ ١٠٧)، والسيوطي (٤/ ٦٢٠)، وعزاه لعبد الرزاق، وعبد بن حميد، وابن المنذر، وابن أبي حاتم عن قتادة.

﴿السعير﴾ وكذلك لا يُعْطَفُ عليه، ولسيبويه في مثل هذا: أنه بدل، وقيل: «أنه» الثانية خبر مبتدإٍ محذوف تقديره: فشأنه أنه يضلّهُ.

قال *ع[1]*: ويظهر لي أنَّ الضميرَ في ﴿أنه﴾ الأولى للشيطان، وفي الثانية لمن الذي هو المتولي، وقرأ أبو عمرو[2]: «فإنَّه» بالكسر فيهما.

﴿يَٰٓأَيُّهَا ٱلنَّاسُ إِن كُنتُمۡ فِي رَيۡبٖ مِّنَ ٱلۡبَعۡثِ فَإِنَّا خَلَقۡنَٰكُم مِّن تُرَابٖ ثُمَّ مِن نُّطۡفَةٖ ثُمَّ مِنۡ عَلَقَةٖ ثُمَّ مِن مُّضۡغَةٖ مُّخَلَّقَةٖ وَغَيۡرِ مُخَلَّقَةٖ لِّنُبَيِّنَ لَكُمۡۚ وَنُقِرُّ فِي ٱلۡأَرۡحَامِ مَا نَشَآءُ إِلَىٰٓ أَجَلٖ مُّسَمّٗى ثُمَّ نُخۡرِجُكُمۡ طِفۡلٗا ثُمَّ لِتَبۡلُغُوٓاْ أَشُدَّكُمۡۖ وَمِنكُم مَّن يُتَوَفَّىٰ وَمِنكُم مَّن يُرَدُّ إِلَىٰٓ أَرۡذَلِ ٱلۡعُمُرِ لِكَيۡلَا يَعۡلَمَ مِنۢ بَعۡدِ عِلۡمٖ شَيۡـٔٗاۚ وَتَرَى ٱلۡأَرۡضَ هَامِدَةٗ فَإِذَآ أَنزَلۡنَا عَلَيۡهَا ٱلۡمَآءَ ٱهۡتَزَّتۡ وَرَبَتۡ وَأَنۢبَتَتۡ مِن كُلِّ زَوۡجِۭ بَهِيجٖ ٥ ذَٰلِكَ بِأَنَّ ٱللَّهَ هُوَ ٱلۡحَقُّ وَأَنَّهُۥ يُحۡيِ ٱلۡمَوۡتَىٰ وَأَنَّهُۥ عَلَىٰ كُلِّ شَيۡءٖ قَدِيرٞ ٦ وَأَنَّ ٱلسَّاعَةَ ءَاتِيَةٞ لَّا رَيۡبَ فِيهَا وَأَنَّ ٱللَّهَ يَبۡعَثُ مَن فِي ٱلۡقُبُورِ ٧﴾.

وقوله عز وجل: ﴿يأيُّها الناس إن كنتم في ريب من البعث...﴾ الآية: هذا احتجاج على العالم بالبدأة الأُولى، وضَرَبَ سبحانه وتعالى في هذه الآية مَثَلَيْنِ، إذا اعتبرهما الناظر جَوَّزَ في العقل البعثة / من القبور، ثم وَرَدَ الشرعُ بوقوع ذلك. ٢٢أ

وقوله: ﴿فإنا خلقناكم من تراب﴾ يريدُ آدم عليه السلام.

﴿ثم من نطفة﴾ يريد: المنيَّ، والنطفة: تقع على قليلِ الماءِ وكثيره.

﴿ثم من علقة﴾ يريدُ: من الدم الذي تعودُ النطفةُ إليه في الرحم أو المقارن للنطفة، والعَلَقُ الدمُ الغليظ، وقيل: العلق الشديد الحُمْرَة.

﴿ثم من مضغة﴾ يريد مضغة لحم على قدر ما يمضغ.

وقوله: ﴿مخلقة﴾ معناه: مُتَمَّمَةٌ، ﴿وغير مخلقة﴾ غير متممة، أي: التي تسقط، قاله مجاهد[3] وغيره، فاللفظة بناءُ مبالغة من خلق، ولما كان الإنسانُ فيه أعضاء متباينة، وكل واحد منها مختصّ بخلق ـ حَسُنَ في جملته تضعيفُ الفعل؛ لأَن فيه خلقاً كثيراً.

---

(١) ينظر: «المحرر الوجيز» (٤/١٠٧).

(٢) ينظر: «المحرر الوجيز» (٤/١٠٧)، و«البحر المحيط» (٦/٣٢٦)، وزاد نسبتها إلى الأعمش. وينظر: «الشواذ» ص ٩٦، و«الدر المصون» (٥/١٢٤).

(٣) أخرجه الطبري (٩/١١١) برقم (٢٤٩٢٦) و (٢٤٩٢٧) بنحوه، وذكره البغوي (٣/٢٧٥)، وابن عطية (٤/١٠٨)، وابن كثير (٣/٢٠٦) بنحوه، والسيوطي (٤/٦٢١)، وعزاه لسعيد بن منصور، وابن أبي شيبة، وعبد بن حميد، وابن جرير، وابن المنذر، وابن أبي حاتم عن مجاهد.

وقوله سبحانه: ﴿لنبين لكم﴾ قالت فرقة: معناه أمر البعث، ﴿ونقر﴾ أي: ونحن نُقِرُّ في الأرحام، والأجل المُسَمَّى مختلف بحسب حين حين، فَثَمَّ مَنْ يسقط، وثم مَنْ يكمل أمره ويخرج حَيًّا.

وقوله سبحانه: ﴿ثم نخرجكم طفلاً ثم لتبلغوا أشدكم ومنكم من يتوفى ومنكم من يرد إلى أرذل العمر لكيلا يعلم من بعد علم شيئاً﴾ قد تقدَّمَ بيانُ هذه المعاني، والرَّدُّ إلى أَرذل العمر هو حصول الإنسان في زمانة، واختلال العقل والقوة، فهذا مثال واحد يقتضي للمُعْتَبِرِ به أن القادِرَ على هذه المناقل، المُتْقِنَ لها ـ قادرٌ على إِعادة تلك الأجساد التي أوجدها بهذه المناقل، إلى حالها الأولى.

وقوله عز وجل: ﴿وترى الأرض هامدة فإذا أنزلنا عليها الماء اهتزت وربت وأنبتت من كل زوج بهيج﴾ هذا هو المثال الثَّاني الذي يُعْطِي للمعتبر فيه جوازَ بعث الأجساد؛ وذلك أَنَّ إِحياءَ الأرض بعد موتها بَيِّنٌ؛ فكذلك الأجساد، و﴿هامدة﴾: معناه: ساكنة دارسة بالية، واهتزاز الأرض: هو حركتها بالنبات وغيرِ ذلك مِمَّا يعتريها بالماء، ﴿وربت﴾: معناه: نشزت وارتفعت؛ ومنه الرَّبْوَةُ وهي المكان المرتفع، والزوج: النوع، والبهيج: من البهجة، وهي الحسن؛ قاله قتادة[1] وغيره.

وقوله: ﴿ذٰلك﴾ إِشارة إِلى كل ما تقدم ذكره، وباقي الآية بين.

﴿وَمِنَ ٱلنَّاسِ مَن يُجَٰدِلُ فِى ٱللَّهِ بِغَيْرِ عِلْمٍ وَلَا هُدًى وَلَا كِتَٰبٍ مُّنِيرٍ ﴿٨﴾ ثَانِىَ عِطْفِهِۦ لِيُضِلَّ عَن سَبِيلِ ٱللَّهِ ۖ لَهُۥ فِى ٱلدُّنْيَا خِزْىٌ ۖ وَنُذِيقُهُۥ يَوْمَ ٱلْقِيَٰمَةِ عَذَابَ ٱلْحَرِيقِ ﴿٩﴾ ذَٰلِكَ بِمَا قَدَّمَتْ يَدَاكَ وَأَنَّ ٱللَّهَ لَيْسَ بِظَلَّٰمٍ لِّلْعَبِيدِ ﴿١٠﴾﴾.

وقوله سبحانه: ﴿ومن الناس من يجادل في اللّه بغير علم...﴾ الآية، الإِشارة بقوله: ﴿ومن الناس﴾ إِلى القوم الذين تقدَّمَ ذكرُهُم، وكَرَّرَ هذه الآية؛ على جهة التوبيخ فكأنه يقول: فهذه الأمثال في غاية الوضوح، ومِنَ الناس مع ذلك مَنْ يجادل، و﴿ثاني﴾: حال من الضمير في ﴿يجادل﴾.

---

(١) أخرجه الطبري (٩/ ١١٣) برقم (٢٤٩٣٧، ٢٤٩٣٨)، وذكره ابن عطية (٤/ ١٠٩)، والسيوطي (٤/ ٦٢٢)، وعزاه لعبد الرزاق، وعبد بن حميد، وابن جرير، وابن المنذر، وابن أبي حاتم عن قتادة.

وقوله: ﴿ثاني عطفه﴾: عبارة عن المُتَكَبِّرِ المُعْرِضِ؛ قاله ابنُ عباس[١] وغيرُه؛ وذلك أَنَّ صاحب الكبر يردُّ وجهه عَمَّنْ يتكبر عنه، فهو يَرُدُّ وجههُ يِصَعِّرُ خَدَّهُ، ويولي صَفْحَتَهُ، ويَلْوي عُنُقَهُ، ويَثْني عِطْفَه، وهذه هي عبارات المفسرين، والعطف: الجانب.

وقوله تعالى: ﴿ذلك بما قدمت يداك﴾ أي: يقال له ذلك، واخْتُلِفَ في الوقف على: ﴿يداك﴾ فقيل: لا يجوزُ: لأَنَّ التقدير: وبأَنَّ اللّه، أي: أنَّ هذا هو العدل فيك بجَرَائِمِكَ.

وقيل: يجوز بمعنى: والأمر أَنَّ اللّه ليس بظلاَّم للعبيد.

﴿وَمِنَ ٱلنَّاسِ مَن يَعْبُدُ ٱللَّهَ عَلَىٰ حَرْفٍ ۖ فَإِنْ أَصَابَهُۥ خَيْرٌ ٱطْمَأَنَّ بِهِۦ ۖ وَإِنْ أَصَابَتْهُ فِتْنَةٌ ٱنقَلَبَ عَلَىٰ وَجْهِهِۦ خَسِرَ ٱلدُّنْيَا وَٱلْءَاخِرَةَ ۚ ذَٰلِكَ هُوَ ٱلْخُسْرَانُ ٱلْمُبِينُ ﴿١١﴾ يَدْعُوا۟ مِن دُونِ ٱللَّهِ مَا لَا يَضُرُّهُۥ وَمَا لَا يَنفَعُهُۥ ۚ ذَٰلِكَ هُوَ ٱلضَّلَٰلُ ٱلْبَعِيدُ ﴿١٢﴾ يَدْعُوا۟ لَمَن ضَرُّهُۥٓ أَقْرَبُ مِن نَّفْعِهِۦ ۚ لَبِئْسَ ٱلْمَوْلَىٰ وَلَبِئْسَ ٱلْعَشِيرُ ﴿١٣﴾ إِنَّ ٱللَّهَ يُدْخِلُ ٱلَّذِينَ ءَامَنُوا۟ وَعَمِلُوا۟ ٱلصَّٰلِحَٰتِ جَنَّٰتٍ تَجْرِى مِن تَحْتِهَا ٱلْأَنْهَٰرُ ۚ إِنَّ ٱللَّهَ يَفْعَلُ مَا يُرِيدُ ﴿١٤﴾ مَن كَانَ يَظُنُّ أَن لَّن يَنصُرَهُ ٱللَّهُ فِى ٱلدُّنْيَا وَٱلْءَاخِرَةِ فَلْيَمْدُدْ بِسَبَبٍ إِلَى ٱلسَّمَآءِ ثُمَّ لْيَقْطَعْ فَلْيَنظُرْ هَلْ يُذْهِبَنَّ كَيْدُهُۥ مَا يَغِيظُ ﴿١٥﴾ وَكَذَٰلِكَ أَنزَلْنَٰهُ ءَايَٰتٍۭ بَيِّنَٰتٍ وَأَنَّ ٱللَّهَ يَهْدِى مَن يُرِيدُ ﴿١٦﴾ إِنَّ ٱلَّذِينَ ءَامَنُوا۟ وَٱلَّذِينَ هَادُوا۟ وَٱلصَّٰبِـِٔينَ وَٱلنَّصَٰرَىٰ وَٱلْمَجُوسَ وَٱلَّذِينَ أَشْرَكُوٓا۟ إِنَّ ٱللَّهَ يَفْصِلُ بَيْنَهُمْ يَوْمَ ٱلْقِيَٰمَةِ ۚ إِنَّ ٱللَّهَ عَلَىٰ كُلِّ شَىْءٍ شَهِيدٌ ﴿١٧﴾ أَلَمْ تَرَ أَنَّ ٱللَّهَ يَسْجُدُ لَهُۥ مَن فِى ٱلسَّمَٰوَٰتِ وَمَن فِى ٱلْأَرْضِ وَٱلشَّمْسُ وَٱلْقَمَرُ وَٱلنُّجُومُ وَٱلْجِبَالُ وَٱلشَّجَرُ وَٱلدَّوَآبُّ وَكَثِيرٌ مِّنَ ٱلنَّاسِ ۖ وَكَثِيرٌ حَقَّ عَلَيْهِ ٱلْعَذَابُ ۗ وَمَن يُهِنِ ٱللَّهُ فَمَا لَهُۥ مِن مُّكْرِمٍ ۚ إِنَّ ٱللَّهَ يَفْعَلُ مَا يَشَآءُ ۩ ﴿١٨﴾﴾.

وقوله سبحانه: ﴿ومن الناس من يعبد اللّه على حرف...﴾ الآية نزلت في أعراب، وقوم لا يَقِينَ لهم؛ كان أحدُهم إذا أسلم فاتفق له اتفاقاتٌ حِسَانٌ: من نموِّ مال، وولد يُرْزَقُهُ، وغير ذلك ـ قال: هذا دِينٌ جَيِّدٌ، وتمسك به لهذه المعاني، وإنْ كان الأمر بخلاف ذلك، تشاءَم به، وارتد؛ كما فعل العُرَنِيون، قال هذا المعنى ابن عباس[٢] وغيره.

وقوله: ﴿على حرف﴾ معناه: على انحرافٍ منه عن العقيدة البيضاء، وقال البخاريُّ[٣]: ﴿على حرف﴾: على شَكٍّ، ثم أسند عن ابن عباس ما تقدم من حال الأعراب، / انتهى. ٢٢ ب

وقوله: ﴿يدعوا من دون اللّه ما لا يضره﴾ يريد الأوثانَ، ومعنى ﴿يدعوا﴾: يعبد، ويدعو أيضاً في مُلِمَّاتِهِ، واللام في قوله: ﴿لمن ضره﴾: لام مُؤْذِنَةٌ بمجيء القسم، والثانية في ﴿لَبِئْسَ﴾: لام القسم، و﴿العشير﴾: القريب المُعَاشِرُ في الأُمور.

---

(١) أخرجه الطبري (٩/ ١١٤) برقم (٢٤٩٤٤) بنحوه، وذكره ابن عطية (٤/ ١٠٩)، والسيوطي (٤/ ٦٢٣)، وعزاه لابن جرير، وابن أبي حاتم، وابن المنذر عن ابن عباس.

(٢) أخرجه الطبري (٩/ ١١٥) رقم (٢٤٩٤٨) بنحوه، وذكره ابن عطية (٤/ ١١٠)، وابن كثير (٣/ ٢٠٩) بنحوه، والسيوطي (٤/ ٦٢٣)، وعزاه لابن أبي حاتم، وابن مردويه بسند صحيح عن ابن عباس.

(٣) ينظر: «صحيح البخاري» (٨/ ٢٩٦) كتاب التفسير باب ﴿ومن الناس من يعبد اللّه على حرف﴾.

ت وفي الحديث في شأن النساء: «وَيَكْفُرْنَ الْعَشِيرَ» يعني الزوج.

قال أبو عمر بن عبد البر[١]: قال أهل اللغة: العشير: الخليط من المعاشرة والمخالطة، ومنه قوله عز وجل: ﴿لبئسَ المولى ولَبِئسَ العشير﴾ انتهى من «**التمهيد**»، والذي يظهر: أَنَّ المراد بالمولى والعشير هو الوثن الذي ضَرُّهُ أقرب من نفعه، وهو قول مجاهد[٢]، ثم عَقَّبَ سبحانه بذكر حالة أهل الإيمان وذكر ما وعدهم به فقال: ﴿إن اللّه يدخل الذين آمنوا وعملوا الصالحات جنات تجري من تحتها الأنهار...﴾ الآية، ثم أَخذتِ الآية في توبيخ أولئك الأولين كأنه يقول: هؤلاء العابدون على حرف صحبهم القلق، وظَنُّوا أَنَّ اللّه تعالى لن ينصرَ محمداً وأتباعه، ونحن إِنَّما أمرناهم بالصبر وانتظارِ وعدنا، فَمَنْ ظَنَّ غير ذلك فليمدد بسبب، وهو الحبل وليختنق هل يذهب بذلك غيظه؟ قال هذا المعنى قتادة[٣]، وهذا على جهة المَثَلِ السائر في قولهم: «دُونَكَ الحَبْلُ فَاخْتَنِقْ»، و﴿السماء﴾ على هذا القول: الهواء عُلُوًّا، فكأَنه أراد سقفاً أو شجرة، ولفظ البخاري: وقال ابن عباس: «بسبب إِلى سَقْفِ البيتِ»[٤]، انتهى، والجمهورُ على أَنَّ القطع هنا هو الاختناق.

قال الخليل: وقطع الرجل: إِذا اختنق بحبل ونحوه، ثم ذكر الآية، ويحتمل المعنى مَنْ ظَنَّ أَنَّ محمداً لا ينصر فليمت كمداً؛ هو منصور لا محالَة، فليختنق هذا الظانُّ غيظاً وكمداً، ويؤيد هذا: أَنَّ الطبري والنقاش قالا: ويُقال: نزلت في نفر من بني أَسَدٍ وغَطَفَانَ، قالوا: نخاف أَلاَّ يُنصرَ محمد؛ فينقطع الذي بيننا وبين حلفائنا من يهود من المنافع[٥]، والمعنى الأَوَّلُ الذي قيل للعابدين على حرف ـ ليس بهذا؛ ولكنه بمعنى: مَنْ قلق واستبطأ النصر، وظَنَّ أن محمداً لا يُنْصَرُ فليختنق سفاهةً؛ إذ تعدَّى الأمر الذي حد له في الصبر وانتظار صنع اللّه، وقال مجاهد: الضمير في ﴿ينصره﴾ عائدٌ على ﴿مَنْ﴾ والمعنى: مَنْ كان من المتقلّقين من المؤمنين[٦]، وما في قوله: ﴿ما يغيظ﴾ بمعنى الذي، ويحتمل أنْ تكونَ مصدرية حرفاً؛ فلا عائد عليها، وأبينُ الوجوه في الآية: التأويل الأَوَّلُ وباقي الآية بيّن.

وقوله: ﴿وكثير من الناس﴾، أي: ساجدون مرحومون بسجودهم، وقوله: ﴿وكثير

---

(١) ينظر «**التمهيد**» (٣/ ٣٢٤).

(٢) أخرجه الطبري (٩/ ١١٨) برقم (٢٤٩٥٨)، وذكره ابن عطية (٤/ ١١١)، وذكره ابن كثير (٣/ ٢١٠).

(٣) أخرجه الطبري (٩/ ١١٨) برقم (٢٤٩٥٩، ٢٤٩٦٠) نحوه، وذكره ابن عطية (٤/ ١١١)، وابن كثير (٣/ ٢١٠) نحوه، والسيوطي (٤/ ٦٢٣)، وعزاه لعبد بن حميد، وابن جرير، وابن المنذر عن مجاهد.

(٤) أخرجه الطبري (٩/ ١١٩) برقم (٢٤٩٦٦)، وذكره ابن كثير (٣/ ٢١٠) نحوه، وذكره السيوطي (٤/ ٦٢٥)، وعزاه لعبد بن حميد، وابن أبي حاتم عن ابن عباس.

(٥) ذكره ابن عطية (٤/ ١١١).

(٦) ذكره البغوي (٣/ ٢٧٨)، وابن عطية (٤/ ١١١، ١١٢).

حق عليه العذاب﴾ مُعَادِلٌ له، ويؤيد هذا قوله تعالى بعد هذا: ﴿ومن يهن اللّه فما له من مكرم﴾ الآية.

﴿۞ هَٰذَانِ خَصْمَانِ ٱخْتَصَمُوا۟ فِى رَبِّهِمْ ۖ فَٱلَّذِينَ كَفَرُوا۟ قُطِّعَتْ لَهُمْ ثِيَابٌ مِّن نَّارٍ يُصَبُّ مِن فَوْقِ رُءُوسِهِمُ ٱلْحَمِيمُ ﴿١٩﴾ يُصْهَرُ بِهِۦ مَا فِى بُطُونِهِمْ وَٱلْجُلُودُ ﴿٢٠﴾ وَلَهُم مَّقَٰمِعُ مِنْ حَدِيدٍ ﴿٢١﴾ كُلَّمَآ أَرَادُوٓا۟ أَن يَخْرُجُوا۟ مِنْهَا مِنْ غَمٍّ أُعِيدُوا۟ فِيهَا وَذُوقُوا۟ عَذَابَ ٱلْحَرِيقِ ﴿٢٢﴾﴾.

وقوله سبحانه: ﴿هذان خصمان اختصموا في ربهم...﴾ الآية، نزلت هذه الآيةُ في المتبارزين يوم بدر، وهم سِتَّةُ نفر: حَمْزَةُ، وعَلِيٌّ، وعبيدة بنُ الحارث (رضي اللّه عنهم) بَرَزُوا لعتبةَ بنِ ربيعة، والوليد بن عتبة، وشيبة بن ربيعة، قال علي بن أبي طالب: أنا أَوَّلُ مَنْ يجثو يوم القيامة للخصومة بين يدي اللّه تعالى، وأقسم أبو ذَرٍّ[1] على هذا القولِ ووقع في «**صحيح البخاريِّ**» (رحمه اللّه تعالى): أَنَّ الآيةَ فِيهم، وقال ابن عباس: الإشارة إِلى المؤمنين وأَهْلِ الكتاب[2]؛ وذلك أَنَّهُ وقع بينهم تخاصم، فقالتِ اليهودُ: نحن أقدمُ دِيناً منكُم، ونحو هذا؛ فنزلت الآية، وقال مجاهد وجماعة[3]: الإشارة إِلى المؤمنين والكُفَّارِ على العموم.

قال *ع[4]*: وهذا قول تَعْضُدُهُ الآية؛ وذلك أنه تَقَدَّمَ قولُه: ﴿وكثير من الناس﴾ المعنى: هم مؤمنون ساجدون، ثم قال تعالى: ﴿وكثير حق عليه العذاب﴾ /، ثم أشار ٢٣أ
إِلى هذين الصنفين بقوله: ﴿هذان خصمان﴾ والمعنى: أَن الإيمانَ وأهله، والكفرَ وأهله ـ خصمان مذ كانا إِلى يوم القيامة بالعداوة والجدال والحرب، وخصم مصدر يُوصَفُ به الواحد والجمع، ويَدُلُّ على أَنه أراد الجمع قوله: ﴿اختصموا﴾؛ فإِنه قراءة الجمهور[5] وقرأ ابن أبي[6] عبلة: «اخْتَصَمَا».

---

(١) أخرجه البخاري (٨/ ٢٩٧) كتاب «التفسير»: باب ﴿هذان خصمان﴾ حديث (٤٧٤٣) و«مسلم» (٤/ ٢٣٢٣) كتاب «التفسير»: باب قوله تعالى: ﴿هذان خصمان﴾ حديث (٣٤/ ٣٠٣٣).

(٢) أخرجه الطبري (٩/ ١٢٤) برقم (٢٤٩٨٤)، وذكره البغوي (٣/ ٢٨٠)، وابن عطية (٤/ ١١٣، ١١٤)، وابن كثير (٣/ ٢١٢)، والسيوطي (٤/ ٦٢٨)، وعزاه لابن جرير، وابن مردويه عن ابن عباس.

(٣) أخرجه الطبري (٩/ ١٢٤) برقم (٢٤٩٨٥)، وذكره البغوي (٣/ ٢٨٠)، وابن عطية (٤/ ١١٤)، وابن كثير (٣/ ٢١٢)، والسيوطي (٤/ ٦٢٨)، وعزاه لابن جرير عن مجاهد، وعطاء بن أبي رباح والحسن.

(٤) ينظر: «**المحرر الوجيز**» (٤/ ١١٤).

(٥) ينظر: «**المحرر الوجيز**» (٤/ ١١٤).

(٦) ينظر: «**المحرر الوجيز**» (٤/ ١١٤)، و«**البحر المحيط**» (٦/ ٣٣٤)، و«**والدر المصون**» (٥/ ١٣٤).

١١٤ ـــــــ

جرى معها من ذكر الله وتسبيحه، وتقديسه، وسائر كلام أهل الجنة من محاورة وحديث طيب؛ فإنَّها لا تُسْمَعُ فيها لاغية، و﴿صراط الحميد﴾ هو طريقُ الله الذي دعا عبادَه إليه، ويحتمل أنْ يريد بالحميد نفس الطريق، فأضاف إليهِ على حد إضافته في قوله: ﴿دار الآخرة﴾، وقال البخاريُّ[1]: ﴿وهدوا إلى الطيب﴾: أي: أُلْهِمُوا إلى قراءة القرآن، ﴿وهدوا إلى صراط الحميد﴾: أي: إلى الإسلام، انتهى.

﴿إِنَّ ٱلَّذِينَ كَفَرُواْ وَيَصُدُّونَ عَن سَبِيلِ ٱللَّهِ وَٱلْمَسْجِدِ ٱلْحَرَامِ ٱلَّذِى جَعَلْنَٰهُ لِلنَّاسِ سَوَآءً ٱلْعَٰكِفُ فِيهِ وَٱلْبَادِ ۚ وَمَن يُرِدْ فِيهِ بِإِلْحَادٍۭ بِظُلْمٍ نُّذِقْهُ مِنْ عَذَابٍ أَلِيمٍ ﴿٢٥﴾ وَإِذْ بَوَّأْنَا لِإِبْرَٰهِيمَ مَكَانَ ٱلْبَيْتِ أَن لَّا تُشْرِكْ بِى شَيْـًٔا وَطَهِّرْ بَيْتِىَ لِلطَّآئِفِينَ وَٱلْقَآئِمِينَ وَٱلرُّكَّعِ ٱلسُّجُودِ ﴿٢٦﴾ وَأَذِّن فِى ٱلنَّاسِ بِٱلْحَجِّ يَأْتُوكَ رِجَالًا وَعَلَىٰ كُلِّ ضَامِرٍ يَأْتِينَ مِن كُلِّ فَجٍّ عَمِيقٍ ﴿٢٧﴾ لِّيَشْهَدُواْ مَنَٰفِعَ لَهُمْ وَيَذْكُرُواْ ٱسْمَ ٱللَّهِ فِىٓ أَيَّامٍ مَّعْلُومَٰتٍ عَلَىٰ مَا رَزَقَهُم مِّنۢ بَهِيمَةِ ٱلْأَنْعَٰمِ ۖ فَكُلُواْ مِنْهَا وَأَطْعِمُواْ ٱلْبَآئِسَ ٱلْفَقِيرَ ﴿٢٨﴾ ثُمَّ لْيَقْضُواْ تَفَثَهُمْ وَلْيُوفُواْ نُذُورَهُمْ وَلْيَطَّوَّفُواْ بِٱلْبَيْتِ ٱلْعَتِيقِ ﴿٢٩﴾﴾.

وقوله سبحانه: ﴿إن الذين كفروا ويصدون عن سبيل الله﴾ هذه الآية نزلت عام الحُدَيْبِيَةِ حِينَ صُدَّ النبي ﷺ وجاء ﴿يصدون﴾ مستقبلاً؛ اذ هو فعل يُدِيمونه، وخبر ﴿إن﴾ محذوف مُقَدَّرٌ عند قوله: و﴿البادِ﴾: تقديره: خسروا أو هلكوا. و﴿العاكف﴾: المقيم في البلد، و«البادي»: القادم عليه من غيره.

وقوله: ﴿بإلحاد﴾ قال أبو عبيدة[2]: الباء فيه زائدة.

ت قال ابن العربيِّ[3] في «**أحكامه**»: وجَعْلُ الباء زائدةً لا يُحْتَاجُ إليه في سبيل العربية؛ لأنَّ حَمْلَ المعنى على القول أولى من حمله على الحروف، فيقال: المعنى ومن يَهُمَّ فيه بميل، لأنَّ الإلحادَ هو الميل في اللغة، إلاَّ أنَّهُ قد صار في عُرْفِ الشرع ميلاً مذموماً، فرفع الله الإشكال، وبَيَّنَ سبحانه أنَّ الميلَ بالظلم هو المراد هنا، انتهى.

/ قال *ع*[4]*: والإلحاد الميلُ وهو يشمل جميع المعاصي من الكفر إلى الصغائر، ٢٣ ب
فلعظم حرمة المكان توعد الله تعالى على نية السيئة فيه، ومَنْ نوى سيئة ولم يعملها ـ لم

---

(١) ينظر: «**صحيح البخاري**» (٨/ ٢٩٢) كتاب «التفسير»: باب سورة الحج.
(٢) ينظر: «**مجاز القرآن**» (٢/ ٤٨).
(٣) ينظر: «**أحكام القرآن**» (٣/ ١٢٧٦).
(٤) ينظر: «**المحرر الوجيز**» (٤/ ١١٦).

يُحَاسَبْ بذلك إلاَّ في مَكَّةَ. هذا قولُ ابنِ مسعود وجماعة من الصحابة[١] وغيرهم.

قال *ص*: وقوله: ﴿أن لا تشرك﴾: أَنْ: مفسِّرةٌ لقولِ مُقَدَّرٍ، أي: قائلين له، أو موحين له: لا تشرك، وفي التقدير الأول نَظَرٌ فانظره، انتهى.

وقوله تعالى: ﴿وطهر بيتي للطائفين والقائمين...﴾ الآية: تطهيرُ البيت عامٌّ في الكُفْرِ، والبِدَعِ، وجميعِ الأَنْجَاسِ، والدماءِ، وغير ذلك، ﴿والقائمين﴾: هم المصلون، وخَصَّ سبحانه بالذكر من أركان الصلاة أعظَمَها، وهو القيامُ والركوعُ والسجودُ، ورُوِيَ: «أَنَّ إبراهيم ـ عليه [الصلاة][٢] والسلام ـ لَمَّا أُمِرَ بالأذان بالحج ـ قال: يا رب، وإذا أَذَّنْتُ، فَمَنْ يَسْمَعُنِي؟ فقيل له: نادِ يا إبراهيمُ، فعليك النداءُ وعلينا البلاغ؛ فصعد على أبي قُبَيْس[٣]، وقيل: على حجر المَقَام، ونادى: أَيُّها الناس، إنَّ الله تعالى قد أَمركم بحجِّ هذا البيتِ؛ فَحِجُّوا، فَرُوِيَ أَنَّ يومَ نادى أسمع كُلَّ مَنْ يحج إلى يوم القيامة في أصلابِ الرجال، وأجابه كُل شَيءٍ في ذلك الوقْتِ: من جمادٍ، وغيرِهِ: لبَّيكَ اللَّهُمَّ لبيك؛ فجرت التلبيةُ على ذلك». قاله ابن عباس، وابن جبير[٤]، و﴿رجالاً﴾: جمع رَاجِل، وَالـ ﴿ضامِر﴾: قالت فرقة: أراد بها الناقةَ؛ وذلك أنه يقال: ناقة ضامرٌ، وقالت فرقة: لفظ «ضامر» يشمل كلَّ مَنِ اتصف بذلك من جمل، أو ناقة، وغيرِ ذلك.

قال *ع[٥]*: وهذا هو الأظهر، وفي تقديم ﴿رجالا﴾ تفضيلٌ للمُشَاةِ في الحج؛ وإليه نحا ابن عباس[٦].

قال ابن العربي في «**أحكامه**»[٧]: قوله تعالى: ﴿يأتين﴾ رَدَّ الضمير إلى الإبل؛ تكرمةً لها لقصدها الحج مع أربابها؛ كما قال تعالى: ﴿وَالْعَادِيَاتِ ضَبْحاً﴾ [العاديات: ١]. في خيل الجهاد؛ تكرمةً لها حين سَعَتْ في سبيل اللّه، انتهى. والفَجُّ: الطريق الواسعة، والعميق:

---

(١) ذكره ابن عطية (٤/١١٦) والسيوطي (٤/٦٣٣)، وعزاه لسعيد بن منصور، والطبراني عن ابن مسعود.
(٢) سقط في جـ.
(٣) جبل مشرف على مكة ينظر: «**المراصد**» (٣/١٠٦٦).
(٤) أخرجه الطبري (٩/١٣٤) برقم (٢٥٠٣٩، ٢٥٠٤٠، ٢٥٠٤١) عن ابن عباس، وبرقم (٢٥٠٤٣) عن سعيد بن جبير، وذكره ابن عطية (٤/١١٨)، والسيوطي (٤/٦٣٨)، وعزاه لابن جرير عن ابن عباس، وعزاه أيضاً لابن جرير عن سعيد بن جبير.
(٥) ينظر: «**المحرر الوجيز**» (٤/١١٨).
(٦) أخرجه الطبري (٩/١٣٥، ١٣٦) برقم (٢٥٠٥٢)، وذكره ابن عطية (٤/١١٨)، وابن كثير (٣/٢١٦)، والسيوطي (٤/٦٣٩)، وعزاه لابن أبي شيبة، وابن سعد، وعبد بن حميد، وابن جرير، وابن المنذر، وابن أبي حاتم، والبيهقي عن ابن عباس.
(٧) ينظر: «**أحكام القرآن**» (٣/١٢٧٩).

معناه: البعيد؛ قال الشاعر [الطويل]:

إِذَا الْخَيْلُ جَاءَتْ مِنْ فِجَاجٍ عَمِيقَةٍ يَمُدُّ بِهَا فِي السَّيْرِ أَشْعَثُ شَاحِبُ[١]

والـ ﴿منافع﴾ في هذه الآية التجارةُ في قول أكثر المتأولين، ابنِ عباس[٢] وغيرِه، وقال أبو جعفر محمد بن علي: أراد الأَجْرَ ومنافع الآخرة[٣]، وقال مجاهد بعموم الوجهين[٤].

ت: وأظهرها عندي قول أبي جعفر؛ يظهر ذلك من مقصد الآية، واللّه أعلم.

وقال ابن العربيِّ: الصحيح: القولُ بالعموم، انتهى.

وقوله سبحانه: ﴿ويذكروا اسم اللّه في أيام معلومات على ما رزقهم من بهيمة الأنعام﴾ ذهب قوم إلى: أَنَّ المراد ذكر اسم اللّه على النَّحْرِ والذبح، وقالوا: إِنَّ في ذكر الأيام دليلاً على أنَّ الذبح في الليل لا يجوزُ، وهو مذهب مالكٍ وأصحابِ الرأي.

وقالت فرقة فيها مالك وأصحابُه: الأيام المعلوماتُ: يومُ النحر ويومانِ بعده.

وقوله: ﴿فكلوا﴾ ندبٌ، واستحب أهل العلم أن يأكلَ الإنسانُ مِنْ هَدْيِهِ وأُضْحِيَّتِهِ، وأنْ يتصدَّقَ بالأكثر، والبائس: الذي قد مَسَّهُ ضُرُّ الفاقة وبؤسها، والمراد أهل الحاجة، والتفث: ما يصنعه المُحْرِمُ عند حِلِّهِ من تقصيرِ شعر وحلقه، وإزالة شعث ونحوه، ﴿وليوفوا نذورهم﴾: وهو ما معهم من هدي وغيره، ﴿وليطوفوا بالبيت العتيق﴾: يعني: طوافَ الإِفاضة الذي هو من واجبات[٥] الحج.

---

(١) لم أقف على قائله، والفجاج جمع فج، وهو الطريق الواسع في الجبل، والعميق البعيد سفلاً، وهو محل الشاهد، والأشعث المتلبد شعره المتغير، والشاحب المتغير من هزال.
ينظر: «البحر المحيط» (٦/ ٢)، و«الدر المصون» (٥/ ١٤٤).

(٢) أخرجه الطبري (٩/ ١٣٦) برقم (٢٥٠٦٣)، وذكره البغوي (٣/ ٢٨٤)، وابن عطية (٤/ ١١٨)، وابن كثير (٣/ ٢١٦)، والسيوطي (٤/ ٦٤٠)، وعزاه لابن جرير، وابن المنذر، وابن أبي حاتم عن ابن عباس.

(٣) أخرجه الطبري (٩/ ١٣٧) برقم (٢٥٠٧٤) بلفظ العفو، وذكره ابن عطية (٤/ ١١٨).

(٤) أخرجه الطبري (٩/ ١٣٧) برقم (٢٥٠٧٢)، وذكره البغوي (٣/ ٢٨٤)، وابن عطية (٤/ ١١٨)، وابن كثير (٣/ ٢١٦)، والسيوطي (٤/ ٦٤٠)، وعزاه لعبد بن حميد، وابن جرير عن مجاهد.

(٥) من أركان الحج الطواف بالبيت، لقوله تعالى: ﴿وَلْيَطَّوَّفُوا بِالْبَيْتِ الْعَتِيقِ﴾، والمراد به: طواف الإفاضة، لانعقاد الإجماع على ذلك، ولهذا الطواف أسماء غير ذلك منها طواف الزيارة، وطواف الفرض، وقد يسمى طواف الصَّدَر بفتح الدال: والأشهر أن طواف الصدر هو طواف الوداع. =

١٢٤أ قال الطبري / : ولا خلاف بين المتأوِّلِينَ في ذلك.

قال مالك: هو واجب، ويرجع تاركه من وطنه إلاَّ أَنْ يطوف طوافَ الوداع؛ فإنَّهُ يجزيه عنه، ويحتمل أَنْ تكونَ الإشارة بالآية إلى طواف الوداع، وقد أَسْنَدَ[١] الطبريُّ عن عمرو بن أبي سلمة قال: سألت زهيراً عن قوله تعالى: ﴿وليطوفوا بالبيت العتيق﴾ فقال: هو طواف الوداع؛ وقاله مالك في «الموطإ»، واخْتُلِفَ في وجهِ وصف البيتِ بالعتيق، فقال مجاهد[٢] وغيره: عتيق، أي: قديم.

وقال ابن الزبير[٣]: لأَنَّ اللّه تعالى أعتقه من الجبابرة.

وقيل: أعتقه من غرق الطُّوفانِ، وقيل غير هذا.

﴿ذَٰلِكَ وَمَن يُعَظِّمْ حُرُمَٰتِ ٱللَّهِ فَهُوَ خَيْرٌ لَّهُۥ عِندَ رَبِّهِۦ ۗ وَأُحِلَّتْ لَكُمُ ٱلْأَنْعَٰمُ إِلَّا مَا يُتْلَىٰ عَلَيْكُمْ ۖ فَٱجْتَنِبُوا۟ ٱلرِّجْسَ مِنَ ٱلْأَوْثَٰنِ وَٱجْتَنِبُوا۟ قَوْلَ ٱلزُّورِ ﴿٣٠﴾ حُنَفَآءَ لِلَّهِ غَيْرَ مُشْرِكِينَ بِهِۦ ۚ وَمَن يُشْرِكْ بِٱللَّهِ فَكَأَنَّمَا خَرَّ مِنَ ٱلسَّمَآءِ فَتَخْطَفُهُ ٱلطَّيْرُ أَوْ تَهْوِى بِهِ ٱلرِّيحُ فِى مَكَانٍ سَحِيقٍ ﴿٣١﴾﴾.

وقوله: ﴿ذٰلك﴾ يحتمل أَنْ يكونَ في موضع رفع بتقدير: فرضكم ذلك، أو الواجب ذلك، ويحتمل أن يكون في محلِّ نصب بتقدير: امتثلوا ذلك ونحو هذا الإضمار، وأَحْسَنُ الأشياءِ مضْمَراً أحسنُهَا مظهراً؛ ونحو هذه الإشارةِ البليغةِ قَوْلُ زُهَيْرٍ: [البسيط]

هَـٰذَا، وَلَيْسَ كَمَنْ يَعْيَا بِخُطْبَتِهِ ... وَسْطَ النَّدِيِّ إِذَا مَا نَاطِقٌ نَطَقَا[٤]

والحُرُمَاتُ المقصودة هنا هي أفعال الحج.

= ومحل طواف الإفاضة بعد الخروج من عرفة ولهذا سمي طواف الإفاضة. ويدخل وقته بنصف ليلة النحر لمن وقف قبله قياساً على رمي جمرة العقبة. ولا آخر لوقته إذ الأصل عدم التأقيت إلا إذا دلّ دليل على ذلك ولا دليل ثمّة. ويسن تأخيره إلى بعد طلوع الشمس للاتباع، ويكره تأخيره عن يوم النحر وفي تأخيره عن أيام التشريق كراهة شديدة وعن خروجه من مكة كراهة أشد.

(١) أخرجه الطبري (٩/ ١٤٢) برقم (٢٥١٢٣)، وذكره ابن عطية (٤/ ١١٩).

(٢) ذكره ابن عطية (٤/ ١١٩).

(٣) أخرجه الترمذي (٥/ ٣٢٤) كتاب «التفسير» باب ومن سورة الحج حديث (٣١٧٠)، والحاكم (٢/ ٣٨٩) من حديث عبد اللّه بن الزبير وقال الترمذي: حسن صحيح وقال الحاكم: صحيح على شرط البخاري ولم يخرجاه. وقال الذهبي: على شرط مسلم.

(٤) البيت في ديوانه (٤٢)، و «البحر» (٦/ ٣٣٩)، و «الدر المصون» (٥/ ١٤٥).
والندي: القوم المجتمعون ومنه النادي، والشاهد في قوله «هذا» حيث أشير باسم الإشارة إلى ما سبق من وصف الهرم.

وقال ابن العربي[١] في «**أحكامه**»: الحرمات: امتثال ما أَمَرَ اللّه تعالى به، واجتنابُ ما نهى عنه؛ فإنَّ للقسم الأَوَّلِ حرمةَ المبادرة إلى الامتثال، وللثاني حرمةَ الانكفاف والانزجار[٢]. انتهى.

وقوله: ﴿فهو خير﴾ ظاهر أنها ليست للتفضيل، وإنما هي عِدَةٌ بخير، ويحتمل أن يجعل ﴿خير﴾ للتفضيل على تجوز في هذا الموضع.

ص: ﴿فهو خير له﴾ أي: فالتعظيم خير له، [انتهى][٣].

وقوله تعالى: ﴿فاجتنبوا الرجس من الأوثان﴾ يحتمل معنيين.

أحدهما: أَنْ تكون «من» لبيان الجنس أي: الرجس الذي هو الأوثان؛ فيقع النهي عن رِجْسِ الأوثان فقط، وتبقى سائر الأرجاس نَهْيُهَا في غير هذا الموضع.

والمعنى الثاني: أَنْ تكون «من» لابتداء الغاية فكأنه نهاهم سبحانه عن الرجس عموماً، ثم عَيَّنَ لهم مبدأه الذي منه يلحقهم؛ إذ عبادة الوثن جامعةٌ لكل فساد ورجس، ويظهر أن الإشارة إلى الذبائح التي كانت للأوثان فيكون هذا مِمَّا يُتْلَى عليهم، والمَرْوِيُّ عن ابن عباس وابن جُريج: أَنَّ الآية نَهْيٌ عن عبادة الأوثان[٤]، و﴿الزور﴾ عامٌّ في الكَذِبِ والكفر؛ وذلك أَنَّ كُلَّ ما عدا الحق فهو كذب وباطل.

وقال ابن مسعود وغيرُه: إِنَّ رسول اللّه ﷺ قال: «عَدَلَتْ شَهَادَةُ الزُّوَرِ بِالشِّرْكِ[٥]،

---

(١) ينظر: «**أحكام القرآن**» (٣/ ١٢٨٤).

(٢) في جـ: الازتجار.

(٣) سقط في جـ.

(٤) أخرجه الطبري (٩/ ١٤٤) برقم (٢٥١٢٩) عن ابن عباس، وبرقم (٢٥١٣٠) عن ابن جريج، وذكره ابن عطية (٤/ ١٢٠)، والسيوطي (٤/ ٦٤٦)، وعزاه لابن جرير عن ابن عباس.

(٥) أخرجه أبو داود (٢/ ٣٢٩) كتاب الأقضية: باب في شهادة الزور حديث (٣٥٩٩) والترمذي (٤/ ٥٤٧) كتاب الشهادات: باب ما جاء في شهادة الزور حديث (٢٣٠٠) وابن ماجه (٢/ ٧٩٤) كتاب الأحكام: باب شهادة الزور حديث (٢٣٧٢) وأحمد (٤/ ٣٢١، ٣٢٢) والطبراني (٤/ ٢٠٩) رقم (٤١٦٢) والبيهقي (١/ ١٢١) كلهم من طريق حبيب بن النعمان عن خريم بن فاتك الأسدي به وقال الترمذي: خريم بن فاتك له صحبة وقد روى عن النبي ﷺ أحاديث وهو مشهور ا.هـ.
والحديث ذكره السيوطي في «**الدر المنثور**» (٤/ ٦٤٦) وزاد نسبته إلى عبد بن حميد وابن المنذر وابن أبي حاتم وابن مردويه والبيهقي في «**شعب الإيمان**».
وأخرجه الترمذي (٤/ ٥٤٧) كتاب الشهادات: باب ما جاء في شهادة الزور حديث (٢٢٩٩) من طريق سفيان بن زياد الأسدي عن فاتك بن فضالة عن أيمن بن خريم مرفوعاً وقال الترمذي: هذا حديث =

وَتَلاَ هَذِهِ الآيَةَ» والزُّورُ: مُشْتَقٌّ من الزَّورِ، وهو الميل[١]، ومنه في جانب فلان زور،

= غريب إنما نعرفه من حديث سفيان بن زياد واختلفوا في رواية هذا الحديث عن سفيان بن زياد ولا يعرف لأيمن بن خريم سماعاً من النبي ﷺ وقد اختلفوا في رواية هذا الحديث عن سفيان بن زياد.
وأخرجه الطبري في «**تفسيره**» (٩/ ١٤٤) رقم (٢٥١٣٤) عن عبد الله بن مسعود موقوفاً. وذكره السيوطي في «**الدر المنثور**» (٤/ ٦٤٦) وزاد نسبته إلى عبد الرزاق والفريابي وسعيد بن منصور وعبد بن حميد وابن المنذر والطبراني والخرائطي في «**مكارم الأخلاق**».

(١) الزور: الكذب، والتزوير: تزيين الكذب، وزوّر الشيء حَسَّنه، وقومه، والزور مأخوذ من زور يزوَر، بمعنى مال، وانحرف، فالشاهد الذي يشهد بخبر كاذب يسمى شاهد زور، لأنه مائل عن الحق، منحرف عن الصدق.
وشهادة الزور من أكبر الكبائر، وقد قرن الله (تعالى) بينها وبين الشرك، فقال تعالى: ﴿فاجتنبوا الرجس من الأوثان واجتنبوا قول الزور﴾.
وعن أبي بكرة قال: قال رسول الله ﷺ «ألا أنبئكم بأكبر الكبائر»؟! قلنا: بلى يا رسول الله، قال «الإشراك بالله، وعقوق الوالدين»، وكان متكئاً، فجلس وقال: «ألا وقول الزور، وشهادة الزور» حتى قلنا: ليته سكت.
واختلف أهل العلم في كيفية ثبوت شهادة الزور، فقال الحنفية إن شاهد الزور لا يثبت كونه شاهد زور، إلا إذا أقر على نفسه، ولم يدع سهواً، أو غلطاً.
واعترض على هذا صدر الشريعة، بأنه قد يعلم بدونه، كما إذا شهد بموت زيد، أو بأن فلاناً قتله، ثم ظهر زيد حياً، أو برؤية الهلال، فمضى ثلاثون يوماً، وليس في السماء علة، ولم ير الهلال.
وإنما لا تثبت شهادة الزور بالبينة، لأنها ستكون بينة على النفي، والبينة حجة للإثبات دون النفي.
وفي «**المهذب**» للشافعية: ويثبت أنه شاهد زور من ثلاثة أوجه: أحدها: أن يقر أنه شاهد زور.
الثاني: أن تقوم البينة على أنه شاهد زور.
الثالث: أن يشهد بما يقطع بكذبه، بأن شهد على رجل أنه قتل، أو زنى في وقت معين في موضع معين، والمشهود عليه في ذلك الوقت كان في بلد آخر.
وأما إذا شهد بشيء أخطأ فيه، لم يكن شاهد زور، لأنه لم يقصد الكذب.
وإن شهد لرجل بشيء، وشهد به آخر أنه لغيره، لم يكن شاهد زور، لأنه ليس تكذيب أحدهما بأولى من تكذيب الآخر، فلم يقدح ذلك في عدالته.
وكذلك اختلفوا في عقوبة شاهد الزور، فقال أبو حنيفة (رضي الله تعالى عنه): شاهد الزور يعزر بتشهيره على الملأ في الأسواق ليس غير.
وقال الصاحبان: نوجعه ضرباً ونحبسه، وذكر شمس الأئمة السرخسي (رحمه الله تعالى) أنه يشهر عندهما أيضاً، والتعزير والحبس على قدر ما يراه القاضي.
وقال بهذه الرواية مالك، والشافعي، والأوزاعي، وابن أبي ليلى.
لهما ما روي عن عمر (رضي الله تعالى عنه) أنه ضرب شاهد الزور أربعين سوطاً وسخم وجهه، ولا يقال: الاستدلال بهذا غير مستقيم على مذهبهما، لأنهما لا يريان التسخيم، لأنه يحمل التسخيم على أنه كان سياسة.
=

ويظهر أنَّ الإشارة إلى زور أقوالهم في تحريمِ وتحليلِ ما كانوا قد شرعوا في الأنعام، و﴿حنفاء﴾ معناه مستقيمين أو مائلين إلى الحق، بحسب أن لفظة الحنف من الأضداد، تَقَعُ على الاستقامة، وتقع على المَيْلِ، والسحيق: البعيد.

﴿ذَٰلِكَ وَمَن يُعَظِّمْ شَعَٰٓئِرَ ٱللَّهِ فَإِنَّهَا مِن تَقْوَى ٱلْقُلُوبِ ﴿٣٢﴾ لَكُمْ فِيهَا مَنَٰفِعُ إِلَىٰٓ أَجَلٍ مُّسَمًّى ثُمَّ مَحِلُّهَآ إِلَى ٱلْبَيْتِ ٱلْعَتِيقِ ﴿٣٣﴾ وَلِكُلِّ أُمَّةٍ جَعَلْنَا مَنسَكًا لِّيَذْكُرُوا۟ ٱسْمَ ٱللَّهِ عَلَىٰ مَا رَزَقَهُم مِّنۢ بَهِيمَةِ ٱلْأَنْعَٰمِ فَإِلَٰهُكُمْ إِلَٰهٌ وَٰحِدٌ فَلَهُۥٓ أَسْلِمُوا۟ وَبَشِّرِ ٱلْمُخْبِتِينَ ﴿٣٤﴾ ٱلَّذِينَ إِذَا ذُكِرَ ٱللَّهُ وَجِلَتْ قُلُوبُهُمْ وَٱلصَّٰبِرِينَ عَلَىٰ مَآ أَصَابَهُمْ وَٱلْمُقِيمِى ٱلصَّلَوٰةِ وَمِمَّا رَزَقْنَٰهُمْ يُنفِقُونَ ﴿٣٥﴾﴾.

وقوله سبحانه: ﴿ذٰلك ومن يعظم شعائر اللّه﴾ التقدير في هذا الموضع: الأمر ذلك، و﴿الشعائر﴾ جمع شعيرة وهي كُلُّ شيء للّه عز وجل فيه أمر أشعر به وأعلم.

قال الشيخ ابن أبي جمرة: ﴿ومن يُعظم شعائر اللّه فإنها من تقوى القلوب﴾ قال:

= واستدل أبو حنيفة. بأن شريحاً كان يشهر، ولا يضرب، وما روي عن عمر من أنه ضرب شاهد الزور أربعين سوطاً وسخم وجهه، فمحمول على السياسة، بدلالة التبليغ إلى الأربعين، والتسخيم.
والتشهير منقول عن شريح (رحمه اللّه تعالى)، فإنه كان يبعثه إلى سوقه إن كان سوقياً، وإلى قومه إن كان غير سوقي بعد العصر أجمع ما كانوا، ويقول إن شريحاً يقرئكم السلام، ويقول: إنا وجدنا هذا شاهد زور، فاحذروه، وحذروا الناس منه.
واختلف القائلون بجواز الضرب، والحبس: فقال ابن أبي ليلى: يجلد خمسة وسبعين سوطاً، وهذه رواية عن أبي يوسف، وفي رواية أخرى عنه: يجلد تسعة وسبعين سوطاً.
وقال الشافعي: لا يزيد على تسعة وثلاثين.
وقال أحمد: لا يزاد على عشر جلدات.
وقال الأوزاعي في شاهدي الطلاق: يجلدان مائة مائة، ويغرمان الصداق.
وقال صاحب «الفتح»: اعلم أنه قد قيل: إن المسألة على ثلاثة أوجه: أن يرجع على سبيل الإصرار، مثل أن يقول لهم: شهدت في هذه بالزور، ولا أرجع عن مثل ذلك، فإنه يعزر بالضرب بالاتفاق، وإن رجع على سبيل التوبة لا يعزر اتفاقاً، وإن كان لا يعرف حاله، فعلى الإختلاف المذكور.
واختلفوا في قبول شهادته بعد توبته، فذهب الحنفية إلى أنه إذا تاب شاهد الزور، وأتت على ذلك مدة، قيل سنة، وقيل ستة أشهر، والصحيح أنها مفوضة لرأي القاضي.
فإن كان فاسقاً تقبل شهادته، لإن الحامل له على الزور فسقه، وقد زال بالتوبة.
وإن كان مستوراً لا يقبل أصلاً، وكذا إذا كان عدلاً، على رواية بشر عن أبي يوسف، لأن الحامل له على ذلك غير معلوم، فكان الحال قبل التوبة وبعدها سواء، وروى أبو جعفر أنها تقبل، قالوا: وعليه الفتوى.
وقال الشافعي، وأبو ثور، وأحمد: تقبل شهادته إذا أتت على ذلك مدة تظهر فيها توبته، ويتبين فيها صدقه، وعدالته..
وقال مالك: لا تقبل شهادته أبداً، لأنه لا يؤمن على قول الصدق.

تعظيمُ شعائِرِ اللّهِ، ـ كان من البقع أو من البشر أو مِمَّنْ شاء اللّه تعالى ـ زيادَةٌ في الإِيمان وقوة في اليقين. انتهى.

وقال العراقي في أرجوزته: [الرجز]

أَعْـلاَمُ طَـاعَـةٍ هِـيَ الـشَّـعَـائِـرْ .....

٢٤ ب / البيت.

وقالت فرقة: قصد بالشعائر في هذه الآية الهَدْيُ والأنعام المشعرة، ومعنى تعظيمها التسمين والاهتبال بأمرها، قاله ابن عباس[١] وغيرُه، ثم اخْتَلَفَ المتأوِّلُون في قوله سبحانه: ﴿لكم فيها منافع...﴾ الآية: فقال مجاهد وقتادة: أراد أنَّ للناس في أنعامهم منافِعَ من الصُّوف، واللَّبَن، والذبح للأكل، وغيرِ ذلك ما لم يبعثها رَبُّها هدياً، فَإِذا بعثها فهو الأجل المُسَمَّى[٢]، وقال عطاء: أراد لكم في الهدي المبعوثِ منافِعُ، من الركوب، والاحتلاب لمن اضطر، والأجل نحرها[٣]، وتكون «ثم» من قوله: ﴿ثم محلها إلى البيت العتيق﴾ لترتيب الجمل؛ لأَنَّ المَحِلَّ قبل الأجل، ومعنى الكلام عند هذين الفريقين: ثم مَحِلُّها إِلى موضع النحر، وذكر البيت؛ لأنَّه أشرفُ الحرم، وهو المقصود بالهدي وغيره.

وقال ابن زيد، والحسن، وابن عمر، ومالك: الشعائر في هذه الآية: مواضِعُ الحج كُلُّها، ومعالمه بمنى، وَعَرَفَةَ، والمزدلفة، والصَّفَا والمروة، والبيت وغير ذلك[٤]، وفي الآية التي تأتي أَنَّ البُدنَ من الشعائر، والمنافِعُ: التجارة وطلب الرزق أوِ الأجر والمغفرة، والأجل المُسَمَّى: الرجوعُ إِلى مكة لطواف الإِفاضة، ومَحِلُّها مأخوذٌ من إِحلال المحرم، والمعنى: ثم أَخِّروا هذا كله إِلى طواف الإِفاضة بالبيت العتيق، فالبيتُ على هذا التأويل مُرَادٌ بنفسه، قاله مالك في «**الموطإ**».

---

(١) أخرجه الطبري (٩/١٤٦) برقم (٢٥١٤٢)، وذكره البغوي (٣/٢٨٦)، وابن عطية (٤/١٢١)، وابن كثير (٣/٢١٩)، والسيوطي (٤/٦٤٧)، وعزاه لابن أبي شيبة، وابن جرير، وابن المنذر وابن أبي حاتم عن ابن عباس.

(٢) أخرجه الطبري (٩/١٤٨) برقم (٢٥١٥٦) عن مجاهد، وعن قتادة برقم (٢٥١٦٠)، وذكره البغوي (٣/٢٨٧)، وابن عطية (٤/١٢١)، والسيوطي (٤/٦٤٧)، وعزاه لابن أبي شيبة وعبد بن حميد، وابن جرير، وابن أبي حاتم عن مجاهد.

(٣) أخرجه الطبري (٩/١٤٨) برقم (٢٥١٦٢)، وذكره البغوي (٣/٢٨٧)، وابن عطية (٤/١٢١)، والسيوطي (٤/٦٤٧)، وعزاه لسعيد بن منصور، وعبد بن حميد، وابن المنذر، وابن أبي حاتم عن الضحاك وعطاء.

(٤) أخرجه الطبري (٩/١٤٦) برقم (٢٥١٤٨) عن ابن زيد، وذكره ابن عطية (٤/١٢١).

ت وأظهرُ هذه التأويلات عندي تأويلُ عطاءٍ، وفي الثالث بعضُ تكلُّفٍ، ثم أخبر تعالى أنه جعل لكل أُمَّةٍ من الأُمم المؤمنة منسكاً، أي: موضعَ نُسُكٍ وعبادة، هذا على أَنَّ المنسك ظرف، ويحتملُ أَنْ يريد به المصدر كأنه قال: عبادة، والناسِكُ العابد.

وقال مجاهد[1]: سُنَّةً في هراقة دماء الذبائح.

وقوله: ﴿ليذكروا اسم اللّه﴾ معناه أمرناهم عند ذبائحهم بذكر اللّه، وأن يكون الذبح له؛ لأَنَّهُ رازق ذلك، وقوله: ﴿فله أسلموا﴾ أي: آمنوا، ويحتمل أَنْ يريد استسلموا، ثم أمر سبحانه نَبيَّه ﷺ أَنْ يُبَشِّرَ بشارةً على الإطلاق، وهي أبلغ من المفسرة؛ لأنها مُرْسَلَةٌ مع نهاية التخيل للمخبتين المتواضعين الخاشعين المؤمنين، والخبت ما انخفض من الأَرض، والمُخْبِتُ المتواضع الذي مَشْيُهُ متطامن كأنه في حدورٍ من الأرض، وقال عمرو بن أوس[2]: المخبتون الذين لا يظلمون وإذا ظلموا لم ينتصروا.

قال *ع[3]*: وهذا مثال شريف من خُلُقِ المؤمن الهَيِّنِ اللَّيِّنِ، وقال مجاهد: هم المطمئنون بأمر اللّهِ تعالى، ووصفهم سبحانه بالخوفِ والوَجَلِ عند ذكر اللّه تعالى، وذلك لِقُوَّةِ يقينهم ومراقبتهم لربهم، وكأنهم بين يديه جلَّ وعلا، ووَصَفَهُم بالصبر وبإقامة الصلاة وإدامتها، ورُوِيَ: أَنَّ هذه الآية قوله: ﴿وبشر المخبتين﴾ نزلت في أبي بكر، وعمر، وعثمان، وعليٍّ (رضي اللّه عنهم أجمعين).

﴿وَٱلْبُدْنَ جَعَلْنَٰهَا لَكُم مِّن شَعَٰٓئِرِ ٱللَّهِ لَكُمْ فِيهَا خَيْرٌ فَٱذْكُرُوا۟ ٱسْمَ ٱللَّهِ عَلَيْهَا صَوَآفَّ فَإِذَا وَجَبَتْ جُنُوبُهَا فَكُلُوا۟ مِنْهَا وَأَطْعِمُوا۟ ٱلْقَانِعَ وَٱلْمُعْتَرَّ كَذَٰلِكَ سَخَّرْنَٰهَا لَكُمْ لَعَلَّكُمْ تَشْكُرُونَ ﴿٣٦﴾﴾.

وقوله سبحانه: ﴿والبدن جعلناها لكم من شعائر اللّه﴾ البُدْنُ: جمع بدنة، وهي ما أشعر من ناقة أو بقرة؛ قاله عطاء وغيره[4]، وسُمِّيَتْ بذلك؛ لأَنها تبدن، أي: تسمن.

---

(١) أخرجه الطبري (٩/ ١٥٠) برقم (٢٥١٧١)، وذكره ابن عطية (٤/ ١٢١)والسيوطي (٤/ ٦٤٨)، وعزاه لعبد بن حميد، وابن أبي شيبة، وابن جرير، وابن المنذر، وابن أبي حاتم عن مجاهد.

(٢) أخرجه الطبري (٩/ ١٥١) برقم (٢٥١٧٧)، وذكره ابن عطية (٤/ ١٢٢)، وابن كثير (٣/ ٢٢١)، والسيوطي (٤/ ٦٤٩)، وعزاه لسعيد بن منصور، وعبد بن حميد، وابن أبي شيبة، وابن أبي الدنيا في «ذم الغضب»، وابن المنذر، وابن أبي حاتم، والبيهقي في «شعب الإيمان» عن عمرو بن أوس.

(٣) ينظر: «المحرر الوجيز» (٤/ ١٢٣).

(٤) أخرجه الطبري (٩/ ١٥٢) برقم (٢٥١٨٠)، وذكره ابن عطية (٤/ ١٢٢)، وابن كثير (٣/ ٢٢١).

وقيل: بل هذا الاسم خاصٌّ بالإبل، والخير هنا قيل فيه ما قيل في المنافع التي تَقدَّم ذكرُها، والصوابُ عُمُومُه في خير الدنيا والآخرة.

وقوله: ﴿عليها﴾ يريد عند نَحْرِها، و﴿صوافَّ﴾، أي: مُصْطَفَّةً، وقرأ ابن مسعود[١]، وابن عمر، وابن عباس، وغيرهم: «صَوَافِنَ» جمع صَافِنَة، وهي التي رُفِعَتْ إحدى يديها بالعقل؛ لئلاً تضطرب، ومنه في الخيل ﴿الصافنات الجياد﴾ [ص: ٣١]، و«وجبت» معناه: سقطت.

٢٦أ وقوله: ﴿فكلوا منها﴾: / نَدْبٌ، وكل العلماء يستحب أن يأكل الإنسان من هديه، وفيه أَجْرٌ وامتثالٌ؛ إذْ كان أهل الجاهليَّةِ لا يأكلون من هديهم، وتحرير القول في ﴿القانع﴾: أنَّهُ السائل و﴿المعترُّ﴾ المُتَعَرِّضُ من غير سؤال؛ قاله الحسن ومجاهد وغيرهما[٢]، وعكست فرقة هذا القول، فحكى الطبريُّ[٣] عن ابن عباس أنَّهُ قال: القَانِعُ: المُسْتَغني[٤] بما أعطيته، والمعترُّ: هو المتعرض[٥]، وحكي عنه أنَّهُ قال: القَانِعُ: المُتَعَفِّفُ، والمُعترُّ: السائل[٦].

قال *ع[٧]*: يُقَالُ: قَنَعَ الرجلُ ـ بفتح النون ـ يَقْنَعُ قُنُوعاً فهو قَانِعٌ إذا سأل؛ فالقانع: هو السائل بفتح النون في الماضي، وقَنِعَ ـ بكسر النون ـ يَقْنَعُ قَنَاعَةً فهو قَنِعٌ إذا تَعَفَّفَ واستغنى ببلغته؛ قاله الخليل بن أحمد.

---

(١) وقرأ بها النخعي، وأبو جعفر محمد بن علي، والأعمش.
ينظر: «الشواذ» (٩٧، ٩٨)، و«المحتسب» (٢/ ٨١)، و«المحرر الوجيز» (٤/ ١٢٢)، و«البحر المحيط» (٦/ ٣٤٢)، و«الدر المصون» (٥/ ١٥٠).

(٢) أخرجه الطبري (٩/ ١٥٧، ١٥٨) برقم (٢٥٢٣١، ٢٥٢٣٢، ٢٥٢٣٣، ٢٥٢٣٦، ٢٥٢٣٧) عن الحسن، وذكره البغوي (٣/ ٢٨٨)، وابن عطية (٤/ ١٢٣)، والسيوطي (٤/ ٦٥٤)، وعزاه لابن أبي شيبة، وعبد بن حميد عن الحسن، وعزاه أيضاً للبيهقي في «سننه» عن مجاهد، وعزاه لابن أبي حاتم عن سعيد بن جبير.

(٣) سبق تخريجه.

(٤) في جـ: المستغنى والمستغني.

(٥) أخرجه الطبري (٩/ ١٥٦) برقم (٢٥٢١٩)، وذكره البغوي (٣/ ٢٨٨) بنحوه، وابن عطية (٤/ ١٢٣)، وابن كثير (٣/ ٢٢٢)، والسيوطي (٤/ ٦٥٣)، وعزاه لابن أبي حاتم عن ابن عباس.

(٦) أخرجه الطبري (٩/ ١٥٦) برقم (٢٥٢٢٢)، وذكره ابن عطية (٤/ ١٢٣)، وذكره ابن كثير (٣/ ٢٢٢)، والسيوطي (٤/ ٦٥٣)، وعزاه لابن أبي حاتم عن ابن عباس.

(٧) ينظر: «المحرر الوجيز» (٤/ ١٢٣).

﴿لَن يَنَالَ ٱللَّهَ لُحُومُهَا وَلَا دِمَآؤُهَا وَلَٰكِن يَنَالُهُ ٱلتَّقْوَىٰ مِنكُمْ كَذَٰلِكَ سَخَّرَهَا لَكُمْ لِتُكَبِّرُوا۟ ٱللَّهَ عَلَىٰ مَا هَدَىٰكُمْ وَبَشِّرِ ٱلْمُحْسِنِينَ ﴿٣٧﴾ ۞ إِنَّ ٱللَّهَ يُدَٰفِعُ عَنِ ٱلَّذِينَ ءَامَنُوٓا۟ إِنَّ ٱللَّهَ لَا يُحِبُّ كُلَّ خَوَّانٍ كَفُورٍ ﴿٣٨﴾ أُذِنَ لِلَّذِينَ يُقَٰتَلُونَ بِأَنَّهُمْ ظُلِمُوا۟ وَإِنَّ ٱللَّهَ عَلَىٰ نَصْرِهِمْ لَقَدِيرٌ ﴿٣٩﴾﴾.

وقوله سبحانه: ﴿لن ينال اللّه لحومها...﴾ الآية: عبارة مبالغة، وهي بمعنى: لن تُرْفَعَ عنده سبحانه، وتتحصل سبب ثواب، والمعنى: ولكن تُنَالُ الرِّفْعَةُ عنده، وتحصلُ الحسنة لديه بالتقوى.

وقوله تعالى: ﴿لتكبروا اللّه على ما هداكم وبشر المحسنين﴾ رُوِيَ: أن قوله: «وبشر المحسنين» نزلت في الخلفاء الأربعة حسبما تَقَدَّمَ في التي قبلها، وظاهر اللفظ العمومُ في كل مُحْسِنٍ.

وقوله سبحانه: ﴿إن اللّه يدافع عن الذين ءامنوا...﴾ الآية، وقرأ أبو عمرو، وابن كثير: «يَدْفَعُ»[1] ﴿وَلَوْلاَ دَفْعُ﴾ [الحج: ٤٠].

قال أبو علي: أجريت «دافع» مُجْرى «دفع» كعاقبت اللِّصَّ وطارقت النعلَ، قال أبو الحسن الأَخْفَشُ: يقولون: دافع اللّه عنك، ودفع عنك، إلاَّ أَنَّ «دفع» أكثر في الكلام.

قال *ع[2]*: ويحسن «يدافع»؛ لأَنَّهُ قد عَنَّ للمؤمنين مَنْ يدفعهم ويُؤْذيهم، فيجيء دفعه سبحانه مدافعةً عنهم، وروي أَنَّ هذه الآية نزلت بسبب المؤمنين لَمَّا كَثُروا بمكة وآذاهم الكُفَّارُ؛ هَمَّ بعضُهم أَنْ يقتل مَنْ أمكنه من الكُفَّارَ، ويغتالَ، وَيَغْدُرَ، فنزلت هذه الآية إِلى قوله: ﴿كفور﴾، ثم أَذِنَ اللّه سبحانه في قتال المؤمنين لِمَنْ قاتلهم من الكفار بقوله: ﴿أذن للذين يقاتلون﴾.

وقوله: ﴿بأنهم ظلموا﴾ معناه: كان الإذن بسبب أنهم[3] ظُلِمُوا، قال ابن جريج[4]: وهذه الآية أول ما نقضت المُوادَعَةَ.

---

(١) وحجتهما أن اللّه ـ جل وعز ـ لا يدافعه شيء، وهو يدفع عن الناس، فالفعل له وحده لا لغيره. وحجة الباقين أنه يدافع مرة بعد مرة.
ينظر: «السبعة» (٤٣٧)، و«الحجة» (٥/ ٢٧٨)، و«إعراب القراءات» (٢/ ٧٩)، و«معاني القراءات» (٢/ ١٨١)، و«شرح الطيبة» (٥/ ٦٩)، و«العنوان» (١٣٤)، و«حجة القراءات» (٤٧٧)، و«شرح شعلة» (٥٠٤)، و«إتحاف» (٢/ ٢٧٧).

(٢) ينظر: «المحرر الوجيز» (٤/ ١٢٣).

(٣) في جـ: أنهم عند هجرة النبي ﷺ.

(٤) ذكره ابن عطية (٤/ ١٢٤).

قال ابن عباس[١]، وابن جُرَيْجٍ[٢]: نزلتُ عند هجرة النبي ﷺ إلى المدينة.

وقال أبو بكر الصديق: لَمَّا سمعتُهَا، علمتُ أنَّه سيكون قتال[٣].

قلت: وهذا الحديث خَرَّجَهُ الترمذيُّ، قال ابن العربيِّ: ومعنى ﴿أُذِنَ﴾: أُبِيحَ، وقرئ «يُقَاتِلُونَ» بكسر التاء وفتحها[٤]، فعلى قراءة الكسر: تكونُ الآية خبراً عن فعل المأذونِ لهم، وعلى قراءة الفتح: فالآية خبرٌ عن فعل غيرهم، وأَنَّ الإِذْنَ وقع من أجل ذلك لهم، ففي فتح التاء بيانُ سبب القتال، وقد كان الكفار يتعمدون النبي ﷺ والمؤمنين بالإذاية ويعاملونهم بالنكاية، وقد قتل أبو جهل سُمَيَّةَ أمَّ عمار بن ياسر، وعُذِّبَ بلال، وبعد ذلك جاء الانتصار بالقتال، انتهى، ثم وعد سبحانه بالنصر في قوله: ﴿وإن اللّه على نصرهم لقدير﴾.

﴿ٱلَّذِينَ أُخْرِجُوا۟ مِن دِيَـٰرِهِم بِغَيْرِ حَقٍّ إِلَّآ أَن يَقُولُوا۟ رَبُّنَا ٱللَّهُ ۗ وَلَوْلَا دَفْعُ ٱللَّهِ ٱلنَّاسَ بَعْضَهُم بِبَعْضٍ لَّهُدِّمَتْ صَوَٰمِعُ وَبِيَعٌ وَصَلَوَٰتٌ وَمَسَـٰجِدُ يُذْكَرُ فِيهَا ٱسْمُ ٱللَّهِ كَثِيرًا ۗ وَلَيَنصُرَنَّ ٱللَّهُ مَن يَنصُرُهُۥٓ ۗ إِنَّ ٱللَّهَ لَقَوِىٌّ عَزِيزٌ ﴿٤٠﴾ ٱلَّذِينَ إِن مَّكَّنَّـٰهُمْ فِى ٱلْأَرْضِ أَقَامُوا۟ ٱلصَّلَوٰةَ وَءَاتَوُا۟ ٱلزَّكَوٰةَ وَأَمَرُوا۟ بِٱلْمَعْرُوفِ وَنَهَوْا۟ عَنِ ٱلْمُنكَرِ ۗ وَلِلَّهِ عَـٰقِبَةُ ٱلْأُمُورِ ﴿٤١﴾﴾.

وقوله سبحانه: ﴿الذين أخرجوا من ديارهم﴾ يريد كُلَّ مَنْ خرج من مكة وآذاه أهلها حتى أخرجوه بإذايتهم، ـ طائفة إلى الحبشة وطائفة إلى المدينة ـ، ونسب الإخراج إلى الكفار؛ لأَنَّ الكلام في معرض تقرير الذنب، وإلزامه لهم.

---

(١) أخرجه الترمذي (٥/ ٣٢٥) كتاب «التفسير»: باب ومن سورة الحج حديث (٣١٧١)، وأحمد (١/ ٢١٦)، والطبري (٩/ ١٦١) رقم (٢٥٢٥٥) وابن حبان (١٦٨٧ـ موارد) والحاكم (٣/ ٧) والطبراني (١٢/ ١٦) رقم (١٢٣٣٦) والبيهقي في «**الدلائل**» (٢/ ٢٩٤) وذكره السيوطي في «**الدر المنثور**» (٤/ ٦٥٥) وزاد نسبته إلى عبد بن حميد والبزار وابن المنذر وابن أبي حاتم وابن مردويه.

(٢) في جـ: حي.

(٣) ينظر الأثر السابق.

(٤) قرأ بفتح التاء كل من نافع، وأبي عمارة، واين اليتيم، وهبيرة عن حفص عن عاصم، مع ضم همزة «أُذن».

وقرأ بكسر التاء مع ضم الهمزة ـ عاصم في رواية أبي بكر، وأبو عمرو.

وقرأها مكسورة مع فتح همزة «أَذِنَ» كل من ابن كثير، وحمزة، والكسائي. وقرأها ابن عامر مفتوحة الهمزة والتاء.

ينظر: «**السبعة**» (٤٣٧)، و«**الحجة**» (٥/ ٢٨٠)، و«**إعراب القراءات**» (٢/ ٧٩)، و«**معاني القراءات**» (٢/ ١٨٢)، و«**شرح الطيبة**» (٥/ ٦٩ـ ٧٠)، و«**العنوان**» (١٣٥)، و«**حجة القراءات**» (٤٧٨)، و«**شرح شعلة**» (٥٠٤)، و«**إتحاف**» (٢/ ٢٧٦).

وقوله: ﴿إلاّ أن يقولوا / ربنا اللّه﴾ استثناءٌ مُنقَطِعٌ. ٢٦ ب

قال *ص*: وأجاز أبو إسحاق وغيرُه أنْ يكون في موضع جَرٍّ بدلاً من حَقّ، أي: بغير مُوجِبٍ سوى التوحيدِ الذي ينبغي أن يكون مُوجِبَ الإقرار، لا مُوجِبَ الإخراج، ومثله: ﴿هَلْ تَنْقِمُونَ مِنَّا إِلاَّ أَنْ آمَنَّا بِاللّهِ﴾ [المائدة: ٥٩] انتهى، وهو حَسَنٌ من حيث المعنى، والانتقاد عليه مُزَيَّفٌ.

وقوله: ﴿ولولا دفع اللّه الناس﴾ الآية تقوية للأمر بالقتال، وذكر أَنَّهُ مُتَقَدِّمٌ في الأمم، وبه صَلُحَتِ الشرائع، فكأنه قال: أُذِنَ في القتال، فليقاتلِ المؤمنون، ولولا القتالُ والجهادُ لَتُغُلِّبَ على الحَقِّ في كُلِّ أُمَّةٍ، هذا أصوب تأويلات الآية، والصومعة: موضع العبادة، وهي بِنَاءٌ مرتفع، منفرد، حديد الأعلى، والأصمع من الرجال: الحديد القول، وكانت قبل الإسلام مُخْتَصَّةً برهبان النصارى، وعُبَّادِ الصابئين[١]؛ قاله قتادة[٢]، ثم اسْتُعْمِلَتْ[٣] في مئذنة المسلمين، والبِيَعُ: كنائس النصارى، واحدتها: بِيعَةٌ.

وقال الطبري[٤]: قيل: هي كنائس اليهود، ثم أدخل عن مجاهد ما لا يقتضي ذلك، والصلوات مشتركة لكل مِلَّةٍ؛ واستعير الهدم للصلوات من حيث تعطيلها، أو أرادَ موضع صلواتٍ، وقال أبو العالية[٥]: الصلوات مساجد الصابئين، وقيل: غير هذا.

وقوله: ﴿يذكر فيها﴾ الضمير عائد على جميع ما تَقَدَّمَ، ثم وعد سبحانه بنُصْرَةِ دينه وشرعه، وفي ذلك حَضٌّ على القتال والجدِّ فيه، ثم الآية تَعُمُّ كل مَنْ نصر حقًّا إلى يوم القيامة.

وقوله سبحانه: ﴿الذين إن مكناهم في الأرض أقاموا الصلاة...﴾ الآية: قالت فرقة: هذه الآية في الخلفاءِ الأربعة، والعمومُ في هذا كله أبينُ، وبه يَتَّجِهُ الأمر في جميع الناس، وإنَّما الآية آخذة عهداً على كُلِّ مَنْ مُكِّنَ [في الأرض][٦] على قَدْرِ ما مُكِّنَ، والآية

---

(١) في جـ: الصابئين.

(٢) أخرجه الطبري (٩/ ١٦٤) برقم (٢٥٢٧٢)، وذكره البغوي (٣/ ٢٩٠)، وابن عطية (٤/ ١٢٥)، وابن كثير (٣/ ٢٢٦)، والسيوطي (٤/ ٦٥٧)، وعزاه لعبد الرزاق، وابن المنذر، وابن أبي حاتم عن قتادة.

(٣) في جـ: استعمل.

(٤) ينظر: «الطبري» (٩/ ١٦٤).

(٥) أخرجه الطبري (٩/ ١٦٥) برقم (٢٥٢٨٥)، وذكره ابن عطية (٤/ ١٢٥)، وابن كثير (٣/ ٢٢٦)، والسيوطي (٤/ ٦٥٧) وعزاه لابن أبي شيبة، وابن المنذر، وابن أبي حاتم عن أبي العالية.

(٦) سقط في جـ.

١٢٨ ـــــــ

ذكرنا؛ وهذا كقوله ﷺ: «لَيْسَ الشَّدِيدُ بِالصُّرَعَةِ»[١]، وَ«لَيْسَ الْمِسْكِينُ بِهَذَا الطَّوَافِ»[٢]، والضمير في ﴿إِنَّها﴾ للقصة ونحوها من التقدير، والضميرُ في ﴿يستعجلونك﴾ لقريشٍ.

وقوله: ﴿ولن يخلف اللّه وعدَهُ﴾ وعيد وإخبار بأنَّ كل شيءٍ إلى وقت محدود، والوعد هنا مُقَيَّدٌ بالعذاب.

وقوله سبحانه: ﴿وإن يوماً عند ربك كألف سنة مما تعدون﴾ / قالت فرقة: معناه ١٢٧أ وإنَّ يوماً من أيَّامِ عذاب اللّه كألف سنة من هذه؛ لطول العذاب وبؤسه، فكان المعنى أي من هذه السنين فما أَجْهَلَ مَنْ يَسْتَعْجِلَ هذا، وكُرِّرَ قوله: ﴿وكأين﴾؛ لأَنَّهُ جلب معنى آخر؛ ذكر أَوَّلاً القرى المُهْلَكَةَ دون إملاء، بل بعقب التكذيب، ثم ثَنَّى سبحانه بالممهلة؛ لئلاَّ يفرحَ هؤلاء بتأخير العذاب عنهم، وباقي الآية بَيِّنٌ، والرزق الكريم: الجنة، و﴿معاجزين﴾ معناه: مغالبين، كأنهم طلبوا عَجْزَ صاحب الآياتِ، والآياتُ تقتضي تعجيزهم؛ فصارت مُفَاعَلَةً.

﴿وَمَآ أَرْسَلْنَا مِن قَبْلِكَ مِن رَّسُولٍ وَلَا نَبِيٍّ إِلَّآ إِذَا تَمَنَّىٰٓ أَلْقَى ٱلشَّيْطَٰنُ فِىٓ أُمْنِيَّتِهِۦ فَيَنسَخُ ٱللَّهُ مَا يُلْقِى ٱلشَّيْطَٰنُ ثُمَّ يُحْكِمُ ٱللَّهُ ءَايَٰتِهِۦ وَٱللَّهُ عَلِيمٌ حَكِيمٌ ﴿٥٢﴾﴾.

وقوله سبحانه: ﴿وما أرسلنا من قبلك من رسول ولا نبيء إلا إذا تمنى ألقى الشيطان في أمنيته...﴾ الآية.

قلت: قال [القاضي أبو الفضل][٣] عياض: وقد توجهت ها هنا لبعض الطاعنين سُؤَالاتٍ منها ما رُوِيَ مِنْ: «أَنَّ النبي ﷺ لما قرأ سورة «والنجم» وقال: ﴿أَفَرَأَيْتُمُ اللاَّتَ وَالْعُزَّى * وَمَنَاةَ الثَّالِثَةَ الأُخْرَى﴾ [النجم: ١٩، ٢٠] قال: تِلْكَ الْغَرَانِيقُ الْعُلَىٰ، وإِنَّ شَفَاعَتَهَا لَتُرْتَجَىٰ»[٤].

---

(١) أخرجه مالك (٢/ ٩٠٦) كتاب «حسن الخلق»: باب ما جاء في الغضب، حديث (١٢)، والبخاري (١٠/ ٥٣٥) كتاب «الأدب»: باب الحذر من الغضب، حديث (٦١١٤)، ومسلم (٤/ ٢٠١٤) كتاب «البر والصلة»: باب فضل من يملك نفسه عند الغضب، حديث (١٠٧/ ٢٦٠٩)، وأحمد (٢/ ٢٣٦)، والبغوي في «**شرح السنة**» (٦/ ٥٣١ـ بتحقيقنا)، والقضاعي في «**مسند الشهاب**» (١١٢١٢) من حديث أبي هريرة.

(٢) تقدم تخريجه.

(٣) سقط في جـ.

(٤) أخرجه الطبراني في «**الكبير**» (١٢/ ٥٣) رقم (١٢٤٥٠)، والبزار في «**مسنده**» كما في «**تخريج الكشاف**» (٢/ ٣٩١)، وابن مردويه كما في المصدر السابق، كلهم من طريق يوسف بن حماد ثنا أمية بن خالد، ثنا =

= شعبة عن أبي بشر عن سعيد بن جبير عن ابن عباس، فذكرالقصة.
وقال البزار: هذا حديث لا نعلمه يروى عن النبي ﷺ بإسناد متصل يجوز ذكره إلا بهذا الإسناد، ولا نعلم أحداً أسند هذا الحديث عن شعبة عن أبي بشر عن سعيد عن ابن عباس إلا أمية، ولم نسمعه نحن إلا من يوسف بن حماد، وكان ثقة، وغير أمية يحدث به عن أبي بشر عن سعيد بن جبير مرسلاً، وانما يعرف هذا الحديث عن الكلبي عن أبي صالح عن ابن عباس، وأمية ثقة مشهور ا.هـ.
وقد مشى الهيثمي على ظاهر السند، فقال في «**المجمع**» (٧/ ١١٨): رواه البزار والطبراني، ورجالهما رجال الصحيحين.
وهذا الطريق فيه اضطراب، فقد رواه بعضهم عن أبي بشر عن سعيد مرسلاً وقد أشار إلى ذلك البزار رحمه الله.
وهذا الطريق أخرجه الطبري في «**تفسيره**» (٩/ ١٧٦) رقم (٢٥٣٣١) من طريق محمد بن جعفر: ثنا شعبة عن أبي بشر عن سعيد بن جبير مرسلاً.
وقد رويت هذه القصة عن محمد بن كعب القرظي، وعن قتادة، وعن أبي العالية مرسلة: أما مرسل محمد بن كعب، فأخرجه الطبري (٩/ ١٧٥ـ ١٧٦) رقم (٢٥٣٢٨) وذكره السيوطي في «**الدر المنثور**» (٤/ ٦٦٢)، وزاد نسبته إلى سعيد بن منصور.
مرسل قتادة: أخرجه الطبري، وذكره السيوطي في «**الدر المنثور**» (٤/ ٦٦٣)، وعزاه لابن أبي حاتم.
أما مرسل أبي العالية، فأخرجه الطبري (٩/ ١٧٦) رقم (٢٥٣٣٠)، وذكره السيوطي في «**الدر المنثور**» (٤/ ٦٦٣)، وزاد نسبته إلى ابن المنذر، وابن أبي حاتم.
وللحديث طريق موصول عن ابن عباس: أخرجه الطبري في «**تفسيره**» (٩/ ١٧٦) رقم (٢٥٣٣٣): حدثني محمد بن سعد قال: ثني أبي، قال: ثني عمي، قال: ثني أبي عن أبيه عن ابن عباس به.
قال الزيلعي في «**تخريج الكشاف**» (٢/ ٣٩٢): ولكن فيه عدة مجاهيل عينا وحالاً ا.هـ.
وقد طعن فيها كثير من المحققين والمحدثين، قال البيهقي وهو من كبار رجال السنة: هذه القصة غير ثابتة من جهة النقل، وقال القاضي عياض في: «**الشفاء**»: إن هذا حديث لم يخرجه أحد من أهل الصحة، ولا رواه ثقة بسند سليم متصل، وإنما أُولع به وبمثله المفسرون والمؤرخون، والمولعون بكل غريب، المتلقفون من الصحف كل صحيح وسقيم، ومن حكيت عنه هذه المقالة من المفسرين والتابعين، لم يسندها أحد منهم ولا رفعها إلى صاحب، وأكثر الطرق عنهم فيها ضعيفة واهية، والمرفوع منها حديث شعبة، عن أبي البشر عن سعيد بن جبير عن ابن عباس فيما أحسب (الشك في وصل الحديث): «أن النبي ﷺ كان بمكة وذكر القصة»: قال أبو بكر البزار: هذا الحديث لا نعرفه يروى عن النبي ﷺ بإسناد متصل، إلا هذا، ولم يسنده عن شعبة إلا أُمية بن خالد، وغيره يرسله عن سعيد بن جبير، وإنما يعرف عن الكلبي عن أبي خالد عن ابن عباس، فقد بين أبو بكر أنه لا يعرف عن طريق يجوز ذكره سوى هذا، وفيه من الضعف ما نبه عليه، مع وقوع الشك فيه، الذي لا يوثق به ولا حقيقة معه، وأما حديث الكلبي: فمما لا يجوز الرواية منه، ولا ذكره لقوة ضعفه وكذبه ا.هـ وكذا أنكر القصة القاضي أبو بكر بن العربي وطعن فيها من جهة النقل، وسئل محمد بن إسحاق بن خزيمة، عن هذه القصة، فقال: هذا من وضع الزنادقة، وصنف في ذلك كتاباً، وذهب إلى وضعها الإمام: أبو منصور الماتريدي، في كتاب «**حصص الأنقياء**» حيث قال: الصواب أن قوله: «تلك الغرانيق العلى» من جملة =

.....

= إيحاءِ الشياطين إلى أوليائه من الزنادقة، حتى يلقوا بين الضعفاءِ وأرقاءِ الدين، ليرتابوا في صحة الدين، والرسالة بريئة من مثل هذه الرواية.

فها نحن نرى: أن من أنكرها وقضى بوضعها أكثر ممن صححها اعتماداً على روايات مرسلة.

ومما يقلل الثقة بالحديث: اضطراب الروايات اضطراباً فاحشاً.

فقائل يقول: إنه كان في الصلاة، وقائل يقول: قالها في نادي قومه، وثالث يقول: قالها وقد أصابته سِنَة. ورابع يقول: بل حدّث نفسه فيها. ومن قائل: إن الشيطان قالها على لسانه، وإن النبي لما عرضها على جبريل قال: ما هكذا أقرأتك؟ وآخر يقول: بل أعلمهم الشيطان: أن النبي قرأها كما رويت: تلك الغرانيق العلى على أنحاءٍ مختلفة، وكل هذا الاضطراب ممَّا يوهن الرواية، ويقلل الثقة بها. والحق أبلج والباطل لجلج.

وقد حكمت الصنعة والقواعد الاصطلاحية على الحافظ ابن حجر، فصحح القصة، وجعل لها أصلاً، قال في **«الفتح»**، في تفسير سورة الحج، بعد ما ساق الطرق الكثيرة: وكلها سوى طريق سعيد بن جبير إما ضعيف، وإما منقطع، لكن كثرة الطرق تدل على أن لها أصلاً، مع أن لها طريقين مرسلين آخرين، رجالهما على شرط الصحيح: أحدهما: ما أخرجه الطبري من طريق يونس بن يزيد، عن ابن شهاب، حدثني أبو بكر بن عبد الرحمن بن الحارث بن هشام، فذكر نحوه. والثاني: ما أخرجه أيضاً من طريق المعتمد بن سليمان، وحماد بن سلمة، فرقهما عن داود بن أبي هند، عن أبي العالية، وبعد أن ذكر كلام القاضي أبي بكر بن العربي، وعياض قال: وجميع ذلك لا يتمشى مع القواعد، فإن الطرق إذا كثرت وتبينت مخارجها، دل ذلك على أن لها أصلاً، وقد ذكرت أن ثلاثة أسانيد منها على شرط الصحيح، وهي مراسيل، يحتج بمثلها من يحتج بالمرسل، وكذا من لا يحتج، لاعتضاد بعضها ببعض، وإذا تقرر ذلك: تعين تأويل ما فيها مما يستنكر، وهو قوله: «ألقى الشيطان على لسانه: تلك الغرانيق العلا»، فإنه لا يجوز حمله على ظاهره، لأنه يستحيل عليه ﷺ أن يزيد في القرآن عمداً ما ليس منه، وكذا سهواً إن كان مغايراً لما جاءَ به من التوحيد، لمكان عصمته، وقد سلك العلماءُ في ذلك مسالك..، وبعد أن ذكر الكثير منها، ولم يرتضه، ارتضى لتصحيح القصة هذا التأويل: وهو أن النبي ﷺ كان يرتل القرآن ترتيلاً، فارتصده الشيطان في سكتة من السكتات ونطق بتلك الكلمة محاكياً نغمته، بحيث سمعها من دنا، فظنه من قوله، وأشاعها بين الناس، قال: وهو الذي ارتضاه عياض وأبو بكر بن العربي ا.هـ، والقاضيان: عياض وأبو بكر رأيهما البطلان نقلاً وعقلاً، ولكنهما ارتضيا ذلك تنزلاً على تسليم الصحة.

والذي أُجيب به على ما ذكره الحافظ:

١ـ أن جمهور المحدثين لم يحتجوا بالمرسل، وجعلوه من قسم الضعيف؛ لاحتمال أن يكون المحذوف غير صحابي، وحينئذ: يحتمل أن يكون ثقة أو غير ثقة. وعلى الثاني: فلا يؤمن أن يكون كذاباً، والإمام مسلم قال في مقدمة كتابه: والمرسل في أصل قولنا وقول أهل العلم بالإخبار: ليس بحجة. وقال ابن الصلاح في مقدمته: «وذكرنا من سقوط الاحتجاج بالمرسل والحكم بضعفه: هو الذي استقر عليه آراء جماهير حفاظ الحديث، وتداولوه في تصانيفهم»، والاحتجاج به مذهب مالك، وأبي حنيفة والشافعي، بشروط ذكرها في رسالته، ونقلها العراقي في شرح ألفيته، وقد قالوا في مراسيل أبي العالية: إنها كالريح، كما في: **«التدريب»** وإني لأذكر الحافظ بما ذكره من البلاءِ في الاحتجاج بالمراسيل =

قال عياض: اعلم (أكرمك اللّه) أَنَّ لنا في الكلام على مشكل هذا الحديث مأخذين: أحدهما: في توهين أصله.

والثاني: على تقدير تسليمه.

أما المأخذ الأَوَّلُ: فيكفيك أنَّ هذا حديث لم يخرجه أحد من أهل الصحة، ولاَ رَوَاهُ ثقة بسند مُتَّصِلٍ سليم؛ وإنما أولع به وبمثله المُفَسِّرُون والمؤرِّخُونَ المُولَعُونَ بكل غريب، المتلقفون من الصحف كل صحيح وسقيم، وصدق القاضي أبو بكر ابن العلاء المالكيُّ (رحمه اللّه تعالى) حيث يقول: لقد بُلِيَ الناسُ ببعض أهل الأهواء والتفسير، ثم قال عياض: قال أبو بكر البَزَّارُ: هذا الحديث لا نعلمه يُرْوَى عن النبي ﷺ بإسناد مُتَّصل يجوزُ ذكرُه؛ وإنَّما يُعْرَفُ عن الكلبيِّ. قال عياض: والكلبيُّ مِمَّنْ لا تجوز الرواية عنه ولا ذِكْرُهُ؛ لقوَّةِ ضعفه وكذبه، كما أشار إليه البَزَّارُ، وقد أجمعت الأمة على عصمته ﷺ ونزاهته عن مثل هذا، انتهى، ونحو هذا لابن عطية[1] قال: وهذا الحديث الذي فيه: هن الغرانقة وقع في كتب التفسير ونحوها، ولم يُدْخِلْهُ البخاريُّ ولا مسلم، ولا ذكره ـ في علمي ـ مُصَنِّفٌ مشهور؛ بل يقتضي مذهبُ أهل الحديث أَنَّ الشيطان ألقى، ولا يعينون هذا السَّبَبَ ولا غيره.

= في مقدمة كتابه «**لسان الميزان**».

٢ـ الاحتجاج بالمرسل إنما هو في الفرعيات التي يكفي فيها الظن، أما الاحتجاج به على إثبات شيءٍ يصادم العقيدة وينافي دليل العصمة فغير مسلم، وقد قال علماءُ التوحيد: إن خبر الواحد لو كان صحيحاً لا يؤخذ به في العقائد؛ لأنه لا يكتفي فيها إلا باليقين، فما بالك بالضعيف؟!!

٣ـ هذا التأويل الذي ارتضاه ما أضعفه عند النظر والتأمل، فهو يوقع متأوله فيما فر منه، وهو تسلط الشيطان على النبي، فالتسلط عليه بالمحاكاة، كالتسلط عليه بالإجراءِ على لسانه، كلاهما لا يجوز، وفتح هذا الباب خطر على الرسالات، وإذا سلمنا أن الشيطان هو الذي نطق في أثناء سكوت الرسول، فكيف لا يسمع ما حكاه الشيطان؟ وإذا سمعنا، فكيف لا يبادر إلى إنكارها؟ والبيان في مثل هذا وجب على الفور، وإذا لم يسمع النبي، ألم يسمع أصحابه؟ وإذا سمعوا، فكيف يسكتون؟ وإذا لم يسمعوا فهل بلغ من تسلط الشيطان أن يحول بينهم وبين السماع؟

ومثل هذا: ما ذكره موسى بن عقبة في «**مغازيه**»: من أن المسلمين ما سمعوها، وإنما ألقى الشيطان ذلك في أسماع المشركين، فهل كان الشيطان يسر في آذان المشركين دون المؤمنين؟ ثم كيف يتفق هذا وما روي: من أن النبي حزن حزناً شديداً، وأن جبريل قال له: ما جئتك بهذا الحق!!

الحق: أن نسج القصة مهما تأوّل فيه المتأولون فهو مهلهل متداع لا يثبت أمام البحث.

ينظر: «**الإسرائيليات والموضوعات في كتب التفسير**» ص ٢٤٥ وما بعدها بتصرف.

(١) ينظر: «**المحرر الوجيز**» (٤/ ١٢٩).

قال *ع[1]*: وحدثني أَبي (رحمه اللّه تعالى) أَنَّهُ لَقِيَ بالمشرق من شيوخ العلماء والمتكلمين مَنْ قال: هذا لا يجوز على النبي ﷺ وهو المعصوم في التبليغ؛ وإِنَّما الأمرُ يعني على تقدير صحَّته ـ أَنَّ الشيطان نَطَقَ بلفظ أُسْمِعَهُ الكُفَّارُ عند قول النبي ﷺ: ﴿أَفَرَأَيْتُمُ اللاَّتَ وَالْعُزَّى * وَمَنَاةَ الثَّالِثَةَ الأُخْرَى﴾ [النجم: ١٩، ٢٠]. وقَرَّبَ صوته من صوتِ النبي ﷺ حتى التبس الأمر على المشركين، وقالوا: محمد قرأها، هذا على تقدير صحته، وقد رُوِيَ نحوُ هذا التأويل عن الإِمام أبي المعالي.

قلت: قال عياض: وقد أعاذنا اللّه من صِحَّتِهِ، وقد حكى موسى[2] بن عقبة في «**مغازيه**» نحوَ هذا، وقال: إِنَّ المسلمين لم يسمعوها، وإِنما ألقى الشيطانُ ذلك في أسماع المشركين، ومعنى قوله تعالى: ﴿تمنى﴾ أي: تلا؛ ومنه قوله تعالى: ﴿لاَ يَعْلَمُونَ الْكِتَابَ إِلاَّ أَمَانِيَّ﴾ [البقرة: ٧٨]. أي: تلاوة، ﴿فينسخ اللّه ما يلقي الشيطان﴾ أي: يُذْهِبُهُ، ويزيل اللبس به ويُحكمُ آياته، وعبارة البخاريِّ[3]: وقال ابن عباس: ﴿إِذا تمنى أَلقى الشيطان في أمنيته﴾، أي: إِذا حدث ألقى الشيطان في حديثه، فيبطل اللّه ما يلقى الشيطان / ويحكم ٢٧ ب
آياته، ويقال: ﴿أمنيته﴾: قراءته. انتهى.

قال عياض: وقيل: معنى الآية هو ما يقع للنبي ﷺ من السهو إِذا قرأ فيتنبه لذلك، ويرجعُ عنه، انتهى.

﴿لِّيَجْعَلَ مَا يُلْقِي ٱلشَّيْطَٰنُ فِتْنَةً لِّلَّذِينَ فِي قُلُوبِهِم مَّرَضٌ وَٱلْقَاسِيَةِ قُلُوبُهُمْ ۗ وَإِنَّ ٱلظَّٰلِمِينَ لَفِي شِقَاقٍۭ بَعِيدٍ ﴿٥٣﴾ وَلِيَعْلَمَ ٱلَّذِينَ أُوتُوا۟ ٱلْعِلْمَ أَنَّهُ ٱلْحَقُّ مِن رَّبِّكَ فَيُؤْمِنُوا۟ بِهِۦ فَتُخْبِتَ لَهُۥ قُلُوبُهُمْ ۗ وَإِنَّ ٱللَّهَ لَهَادِ ٱلَّذِينَ ءَامَنُوٓا۟ إِلَىٰ صِرَٰطٍ مُّسْتَقِيمٍ ﴿٥٤﴾ وَلَا يَزَالُ ٱلَّذِينَ كَفَرُوا۟ فِي مِرْيَةٍ مِّنْهُ حَتَّىٰ تَأْتِيَهُمُ ٱلسَّاعَةُ بَغْتَةً أَوْ يَأْتِيَهُمْ عَذَابُ يَوْمٍ عَقِيمٍ ﴿٥٥﴾ ٱلْمُلْكُ يَوْمَئِذٍ لِّلَّهِ يَحْكُمُ بَيْنَهُمْ ۚ فَٱلَّذِينَ ءَامَنُوا۟ وَعَمِلُوا۟ ٱلصَّٰلِحَٰتِ فِي جَنَّٰتِ ٱلنَّعِيمِ ﴿٥٦﴾ وَٱلَّذِينَ كَفَرُوا۟ وَكَذَّبُوا۟ بِـَٔايَٰتِنَا فَأُو۟لَٰٓئِكَ لَهُمْ عَذَابٌ مُّهِينٌ ﴿٥٧﴾﴾.

وقوله سبحانه: ﴿ليجعل ما يلقي الشيطان فتنة﴾ الفتنة: الامتحانُ والاختبار، والذين في قلوبهم مرض: عامَّةُ الكُفَّارِ، ﴿والقاسيةِ قلوبُهم﴾ خواصُّ منهم عتاة: كأبي جهل وغيره، والشقاق: ٱلبعْدُ عن الخير والكونُ في شقٍّ غيرِ شقِّ الصلاح، و﴿الذين أوتوا العلم﴾: هم أصحاب نَبيِّنا محمد ﷺ، والضمير في ﴿أنه﴾: عائد على القرآن، ﴿فتخبت

(١) ينظر: «**المحرر الوجيز**» (٤/ ١٢٩).
(٢) في المطبوعة (محمد) والمثبت من «**السير**» للذهبي (٦/ ١١٤) ترجمة (٣١).
(٣) انظر: «**صحيح البخاري**» (٨/ ٢٩٢) كتاب التفسير: باب سورة الحج.

١٣٤ ـــــــ

الأشهر الحُرْم؛ فأبى المؤمنون من قتالهم، وأبى المشركون إلاَّ القتال، فلمَّا اقتتلوا، جَدَّ المؤمنون ونصرهم اللّه تعالى؛ فنزلت الآية فيهم[1]، وجَعَلَ تقصيرَ الليلِ وزيادَة النهار وعكسهما إيلاجاً؛ تجوُّزاً وتشبيهاً، وباقي الآية بيّن.

﴿أَلَمْ تَرَ أَنَّ ٱللَّهَ أَنزَلَ مِنَ ٱلسَّمَآءِ مَآءً فَتُصْبِحُ ٱلْأَرْضُ مُخْضَرَّةً ۚ إِنَّ ٱللَّهَ لَطِيفٌ خَبِيرٌ ﴿٦٣﴾ لَّهُۥ مَا فِى ٱلسَّمَٰوَٰتِ وَمَا فِى ٱلْأَرْضِ ۚ وَإِنَّ ٱللَّهَ لَهُوَ ٱلْغَنِىُّ ٱلْحَمِيدُ ﴿٦٤﴾﴾.

وقوله سبحانه: ﴿ألم تر أن اللّه أنزل من السماء ماء فتصبح الأرض مخضرة إن اللّه لطيف خبير * له ما في السمٰوات وما في الأرض وإن اللّه لهو الغني الحميد﴾ قوله: ﴿فتصبح﴾ عبارة عن استعجالها إثر نزول الماء؛ وروي عن عكرمة أنه قال: هذا لا يكونُ إلاَّ بـ «مكَّة»[2] و«تهامة».

[قال *ع[3]*: ومعنى هذا أنه أخذ قوله: ﴿فتصبح﴾ مقصوداً به صباحُ ليلة المطر، وذهب إلى أنَّ ذلك الاخضرار في سائر البلاد يتأخر][4].

قال *ع[5]*: وقد شاهدتُ هذا في السُّوسِ الأقصى، نزل المطرُ ليلاً بعد قَحْطٍ، وأصبحت تلك الأرض الرملة التي تسفيها الرياح قد اخضَرَّت بنبات ضعيف دقيق.

قلت: وقد شاهدتُ أنا ذلك بصحراء سواكن بالمشرق، وهي في حكم مكةَ إلاَّ أنَّ البحر قد حال بينهما؛ وذلك أنَّ التعدية من جدة إلى «سواكنَ» مقدار يومين في البحر أو أقلَّ بالريح المعتدلة، وكان ذلك في أَوَّلِ الخريف، وأجرى اللّه العادة أنَّ أمطارَ تلك البلاد تكونُ بالخريف فقط، هذا هو الغالب، ولَمَّا شاهدتُ ذلك تذكرتُ هذه الآية / الكريمة، ٢٨أ
فسبحان اللّه ما أعظم قدرته! واللطيف: المُحَكِّمُ للأمور برفق.

﴿أَلَمْ تَرَ أَنَّ ٱللَّهَ سَخَّرَ لَكُم مَّا فِى ٱلْأَرْضِ وَٱلْفُلْكَ تَجْرِى فِى ٱلْبَحْرِ بِأَمْرِهِۦ ۚ وَيُمْسِكُ ٱلسَّمَآءَ أَن تَقَعَ عَلَى ٱلْأَرْضِ إِلَّا بِإِذْنِهِۦٓ ۚ إِنَّ ٱللَّهَ بِٱلنَّاسِ لَرَءُوفٌ رَّحِيمٌ ﴿٦٥﴾ وَهُوَ ٱلَّذِىٓ أَحْيَاكُمْ ثُمَّ يُمِيتُكُمْ ثُمَّ يُحْيِيكُمْ ۗ إِنَّ ٱلْإِنسَٰنَ لَكَفُورٌ ﴿٦٦﴾ لِّكُلِّ أُمَّةٍ جَعَلْنَا مَنسَكًا هُمْ نَاسِكُوهُ ۖ فَلَا يُنَٰزِعُنَّكَ فِى ٱلْأَمْرِ ۚ وَٱدْعُ إِلَىٰ رَبِّكَ ۖ إِنَّكَ لَعَلَىٰ هُدًى مُّسْتَقِيمٍ ﴿٦٧﴾﴾.

---

(١) ذكره ابن عطية (٤/ ١٣١).
(٢) ذكره ابن عطية (٤/ ١٣١).
(٣) ينظر: «المحرر الوجيز» (٤/ ١٣١).
(٤) سقط في جـ.
(٥) ينظر: «المحرر الوجيز» (٤/ ١٣١).

وقوله سبحانه: ﴿ألم تر أن اللّه سخر لكم ما في الأرض والفلك تجري في البحر بأمره﴾ أي: سَخَّرَ لنا سبحانه ما في الأرض من الحيوان والمعادِنِ وسائر المرافق، وباقي الآية بيّن مِمَّا ذُكِرَ في غير هذا الموضع.

وقوله سبحانه: ﴿لكل أمة جعلنا منسكاً﴾ الآية، المنسك: المصدر، فهو بمعنى: العبادة والشِّرْعَةُ، وهو أيضاً موضع النسك، وقوله: ﴿هم ناسكوه﴾ يعطي أَنَّ المنسكَ: المصدر، ولو كان الموضعَ لقال: هم ناسكون فيه.

﴿وَإِن جَٰدَلُوكَ فَقُلِ ٱللَّهُ أَعۡلَمُ بِمَا تَعۡمَلُونَ ﴿٦٨﴾ ٱللَّهُ يَحۡكُمُ بَيۡنَكُمۡ يَوۡمَ ٱلۡقِيَٰمَةِ فِيمَا كُنتُمۡ فِيهِ تَخۡتَلِفُونَ ﴿٦٩﴾ أَلَمۡ تَعۡلَمۡ أَنَّ ٱللَّهَ يَعۡلَمُ مَا فِي ٱلسَّمَآءِ وَٱلۡأَرۡضِۗ إِنَّ ذَٰلِكَ فِي كِتَٰبٍۚ إِنَّ ذَٰلِكَ عَلَى ٱللَّهِ يَسِيرٞ ﴿٧٠﴾ وَيَعۡبُدُونَ مِن دُونِ ٱللَّهِ مَا لَمۡ يُنَزِّلۡ بِهِۦ سُلۡطَٰنٗا وَمَا لَيۡسَ لَهُم بِهِۦ عِلۡمٞۗ وَمَا لِلظَّٰلِمِينَ مِن نَّصِيرٖ ﴿٧١﴾﴾.

وقوله سبحانه: ﴿وإن جادلوك...﴾ الآية مُوَادَعَةٌ مَحْضَةٌ نسختها آية السيف[1]، وباقي الآية وعيد.

وقوله سبحانه: ﴿إن ذلك في كتاب﴾ يعني: اللوح المحفوظ.

وقوله سبحانه: ﴿إن ذٰلك على اللّه يسير﴾ يحتمل أنْ تكونَ الإشارة إلى الحكم في الاختلاف.

﴿وَإِذَا تُتۡلَىٰ عَلَيۡهِمۡ ءَايَٰتُنَا بَيِّنَٰتٖ تَعۡرِفُ فِي وُجُوهِ ٱلَّذِينَ كَفَرُواْ ٱلۡمُنكَرَۖ يَكَادُونَ يَسۡطُونَ بِٱلَّذِينَ يَتۡلُونَ عَلَيۡهِمۡ ءَايَٰتِنَاۗ قُلۡ أَفَأُنَبِّئُكُم بِشَرّٖ مِّن ذَٰلِكُمُۚ ٱلنَّارُ وَعَدَهَا ٱللَّهُ ٱلَّذِينَ كَفَرُواْۖ وَبِئۡسَ ٱلۡمَصِيرُ ﴿٧٢﴾ يَٰٓأَيُّهَا ٱلنَّاسُ ضُرِبَ مَثَلٞ فَٱسۡتَمِعُواْ لَهُۥٓۚ إِنَّ ٱلَّذِينَ تَدۡعُونَ مِن دُونِ ٱللَّهِ لَن يَخۡلُقُواْ ذُبَابٗا وَلَوِ ٱجۡتَمَعُواْ لَهُۥۖ وَإِن يَسۡلُبۡهُمُ ٱلذُّبَابُ شَيۡـٔٗا لَّا يَسۡتَنقِذُوهُ مِنۡهُۚ ضَعُفَ ٱلطَّالِبُ وَٱلۡمَطۡلُوبُ ﴿٧٣﴾ مَا قَدَرُواْ ٱللَّهَ حَقَّ قَدۡرِهِۦٓۗ إِنَّ ٱللَّهَ لَقَوِيٌّ عَزِيزٌ ﴿٧٤﴾﴾.

وقوله سبحانه: ﴿وإذا تتلى عليهم آياتنا بينات تعرف في وجوه الذين كفروا المنكر﴾ يعني: أَنَّ كُفَّارَ قريش كانوا إذا تُلِيَ عليهم القرآنُ، وسمعوا ما فيه من رفض[2] آلهتهم والدعاءِ إلى التوحيد ـ عُرِفَتِ المساءةُ في وجوههم والمنكرُ من معتقدهم وعداوتهم، وأنهم يريدون ويتسرعون إلى السطوة بالتَّالِينَ، والسطو إيقاع ببطش، ثم أمر تعالى نَبِيَّه عليه السلام

---

(١) قوله تعالى: ﴿قاتلوا الذين لا يؤمنون باللّه ولا باليوم الآخر﴾ الآية [التوبة ٢٩]. وقيل غير ذلك.

(٢) في جـ: بغض.

أن يقول لهم على جهة الوعيد والتقريع: ﴿أفأنبئكم﴾ أي: أخبركم. ﴿بشرٍّ من ذٰلكم﴾: والإشارة بذلكم إلى السطو، ثم ابتدأ بخبر؛ كأن قائلاً قال له: وما هو؟ قال: ﴿النار﴾[1] أي: نار جهنم.

وقوله: ﴿وعدها اللّه الذين كفروا﴾ يحتمل أَنْ يكون أراد: أَنَّ اللّه تعالى وعدهم بالنار، فيكونُ الوعد في الشر، ويحتمل أَنَّهُ أراد: أَنَّ اللّه سبحانه وعد النارَ[2] بأن يُطْعِمَهَا الكُفَّارَ، فيكون الوعد على بابه، إذ الذي يقتضي قولها: ﴿هَلْ مِنْ مَزِيدٍ﴾ [قٓ: ٣٠] ونحو ذلك، أَنَّ ذلك من مَسَارِّها.

قلت: والظاهر الأَوَّل.

وقوله سبحانه: ﴿وإن يسلبهم الذباب شيئاً لا يستنقذوه منه...﴾ الآية: ذكر تعالى أمر سالب الذباب، وذلك أنهم كانوا يضمخون[3] أوثانهم بأنواع الطِّيبِ فكان الذبابُ يتسلط ويذهب بذلك الطيب، وكانوا يتألّمُون من ذلك، فَجُعِلَتْ مثلاً، واخْتَلَفَ المتأَوِّلُون في قوله تعالى: ﴿ضعف الطالب والمطلوب﴾ فقالت فرقة: أراد بالطالب: الأصنامَ، وبالمطلوبِ: الذبابَ، أي: أنهم ينبغي أن يكونوا طالبين لما يسلب من طيبهم على معهود الأنفة في الحيوان، وقيل: معناه: ضَعُفَ الكُفَّارُ في طلبهم الصوابَ والفضيلةَ من جهة الأصنام، وضَعُفَ الأصنامُ في إعطاء ذلك وإنالته.

قال *ع[4]*: ويحتمل أنْ يريد: ضعف الطالب وهو الذبابُ في استلابه ما على الأصنام، وضعف الأصنام في أنْ لا منعة لهم، وبالجملة فدلتهم الآيةُ على أَنَّ الأصنام في أَحَطِّ رُتْبَةٍ، وأَخَسِّ منزلة لو كانوا يعقلون. و﴿ما قدروا اللّه حق قدره﴾ المعنى: ما وَفَّوْهُ حَقَّه سبحانه من التعظيم والتوحيد.

﴿ٱللَّهُ يَصْطَفِى مِنَ ٱلْمَلَٰٓئِكَةِ رُسُلًا وَمِنَ ٱلنَّاسِ ۚ إِنَّ ٱللَّهَ سَمِيعٌۢ بَصِيرٌ ﴿٧٥﴾ يَعْلَمُ مَا بَيْنَ أَيْدِيهِمْ وَمَا خَلْفَهُمْ ۗ وَإِلَى ٱللَّهِ تُرْجَعُ ٱلْأُمُورُ ﴿٧٦﴾ يَٰٓأَيُّهَا ٱلَّذِينَ ءَامَنُوا۟ ٱرْكَعُوا۟ وَٱسْجُدُوا۟ وَٱعْبُدُوا۟ رَبَّكُمْ وَٱفْعَلُوا۟ ٱلْخَيْرَ لَعَلَّكُمْ تُفْلِحُونَ ۩ ﴿٧٧﴾﴾.

---

(١) في جـ: النار، فيكون الوعد في الشر.
(٢) في جـ: الناس.
(٣) الضَّمْخُ: لطخ الجسد بالطِّيب حتى كأنما يقطر.
ينظر: «لسان العرب» (٢٦٠٥).
(٤) ينظر: «المحرر الوجيز» (٤/ ١٣٤).

وقوله سبحانه: ﴿اللّه يصطفي من الملائكة رسلاً ومن الناس. . .﴾ الآية: نزلت بسبب قول الوليد بن المُغِيرَةِ: ﴿أَأُنزل[١] عليه الذكرُ من بيننا﴾ [ص: ٨].

ص: أبو البقاء: ﴿ومن الناس﴾ أي: رسلاً، انتهى، ثم أمر سبحانه بعبادته وخَصَّ الركوعَ والسجودَ بالذكر؛ تشريفاً / للصلاة، واختلف الناسُ: هل [في][٢] هذه الآية سجدةٌ أم[٣] لا؟. ٢٨ ب

قال ابنُ العربيّ[٤] في «**أحكامه**»: قوله تعالى: ﴿يأيها الذين آمنوا اركعوا واسجدوا﴾ تَقَبَّلَهَا قوم على أَنَّها سجدةُ تلاوة؛ فسجدوها.

وقال آخرون: هو سجود الصلاة فقصروه عليه، ورأى عمرُ وابنُه عبدُ اللّه رضي اللّه عنهما: أنها سجدةُ تلاوة، وإِنِّي لأَسجُدُها وأراها كذلك[٥]؛ لما رَوَى ابنُ وهب، وغيره عن مالك، وغيره[٦]، انتهى.

وقوله سبحانه: ﴿وافعلوا الخير﴾ نَدْبٌ فيما عدا الواجبات.

قلت: وهذه الآية الكريمة عَامَّةٌ في أنواع الخيرات، ومن أعظمها الرأفةُ والشفقة على خَلْقِ اللّه، ومُوَاساةُ الفقراء وأهلِ الحاجة، وقد رَوَى أبو داود والترمذيُّ عن النبي ﷺ [أنه قال: «أَيُّمَا مُسْلِم][٧] كَسَا مُسْلِماً ثَوْباً عَلَى عُرْيٍ، كَسَاهُ اللّهُ مِنْ خُضْرِ الجَنَّةِ، وأَيُّما مُسْلِم أَطْعَمَ مُسْلِماً عَلَى جُوعٍ، أَطْعَمَهُ اللّهُ مِنْ ثِمَارِ الجَنَّةِ، وأَيُّمَا مُسْلِمٍ سَقَى مُسْلِماً عَلَى ظَمَإٍ، سَقَاهُ اللّهُ مِنَ الرَّحِيقِ المَخْتُومِ»[٨]. انتهى. وروى علي بن عبد العزيز البغوي في «**المسند المُنْتَخَب**» عن النبي ﷺ أنه قال: «أَيُّمَا مُسْلِم كَسَا مُسْلِماً ثَوْباً، كَانَ فِي حِفْظِ اللّهِ مَا بَقِيَتْ عَلَيْهِ مِنْهُ رُقْعَةٌ»[٩]. وروى ابن أبي شيبة في «**مسنده**» عن النبي ﷺ أَنَّهُ قال: «أَيُّمَا أَهْل

---

(١) في جـ: نزل.
(٢) سقط في جـ.
(٣) في جـ: أو.
(٤) ينظر: «**أحكام القرآن**» (٣/ ١٣٠٤).
(٥) ذكره البغوي (٣/ ٢٩٩).
(٦) ذكره البغوي (٣/ ٢٩٩).
(٧) سقط في جـ.
(٨) تقدم تخريجه.
(٩) تقدم تخريجه.

عَرْصَةٍ ظَلَّ فِيهِمُ ٱمْرُؤٌ جَائِعاً، فَقَدْ بَرِئَتْ مِنْهُمْ ذِمَّةُ اللّهِ»[١]. انتهى من «**الكوكب الدري**».

﴿وَجَٰهِدُواْ فِي ٱللَّهِ حَقَّ جِهَادِهِۦۚ هُوَ ٱجْتَبَىٰكُمْ وَمَا جَعَلَ عَلَيْكُمْ فِي ٱلدِّينِ مِنْ حَرَجٍۚ مِّلَّةَ أَبِيكُمْ إِبْرَٰهِيمَۚ هُوَ سَمَّىٰكُمُ ٱلْمُسْلِمِينَ مِن قَبْلُ وَفِي هَٰذَاۖ لِيَكُونَ ٱلرَّسُولُ شَهِيدًا عَلَيْكُمْ وَتَكُونُواْ شُهَدَآءَ عَلَى ٱلنَّاسِۚ فَأَقِيمُواْ ٱلصَّلَوٰةَ وَءَاتُواْ ٱلزَّكَوٰةَ وَٱعْتَصِمُواْ بِٱللَّهِ هُوَ مَوْلَىٰكُمْۖ فَنِعْمَ ٱلْمَوْلَىٰ وَنِعْمَ ٱلنَّصِيرُ ﴿٧٨﴾﴾.

وقوله سبحانه: ﴿وجاهدوا في اللّه حق جهاده﴾ قالت فرقة: الآية في قتال الكُفَّارِ.

وقالت فرقة: بل هي أَعَمُّ من هذا، وهو جهاد النفس، وجهادُ الكفار والظَّلَمَةِ، وغير ذلك، أمر اللّه عباده بأَنْ يفعلوا ذلك في ذات اللّه حَقَّ فعله.

قال *ع[٢]*: والعموم أحسن، وبَيِّنٌ أَنَّ عُرْفَ اللفظة يقتضي القتال في سبيل اللّه.

وقوله: ﴿هو اجتباكم﴾ [أي: تخيَّرَكم][٣]، ﴿وما جعل عليكم في الدين من حرج﴾ أي: من تضييقٍ، وذلك أَنَّ المِلَّةَ حنيفية سَمْحَةٌ، ليست كشدائد بني إسرائيل وغيرهم، بل فيها التوبة والكَفَّارَاتُ، والرُّخَصُ، ونحو هذا مِمَّا يكثر عَدُّهُ، ورفع الحرج عن هذه الأمة لمن استقام منهم على منهاج الشرع، وأَمَّا السُّلابة[٤] والسُّرَّاقُ وأصحابُ الحدود فهم أَدخلوا الحَرَجَ على أنفسهم بمفارقتهم الدِّين، وليس في الدِّين أَشَدُّ من إلزام رجل لاثنين في سبيل اللّه، ومع صحة اليقين، وجودة العزم ليس بِحَرَج و﴿ملة﴾ نُصِبَ بفعل مُضْمَرٍ من أفعال الإغراء.

---

(١) أخرجه أحمد (٢/ ٣٣)، والحاكم (٢/ ١١ـ ١٢)، وأبو يعلى (١٠/ ١١٧) رقم (٥٧٤٦)، والبزار (١٣١١ـ كشف) كلهم من طريق أبي بشر الأملوكي، عن أبي الزاهرية، عن عمرو بن دينار، عن ابن عمر به.
وقال البزار: لا نعلمه عن النبي ﷺ إلا من هذا الوجه.
وقال ابن أبي حاتم في «**العلل**» (١/ ٣٩٢) رقم (١١٧٤) عن أبيه: هذا حديث منكر.
وقال الهيثمي في «**المجمع**» (٤/ ١٠٣): رواه أحمد، وأبو يعلى، والبزار، والطبراني في «**الأوسط**»، وفيه أبو بشر الأملوكي، ضعفه ابن معين ا.هـ.
ومن طريق أبي بشر ذكره ابن الجوزي في «**الموضوعات**» (٢/ ٢٤٢ـ ٢٤٣).

(٢) ينظر: «**المحرر الوجيز**» (٣/ ١٣٥).

(٣) سقط في جـ.

(٤) السُّلاَّب: جمع سالب، وهم أهل الاختلاس.
ينظر: «**لسان العرب**» (٢٠٥٧).

وقوله: ﴿هو سماكم المسلمين[١]﴾ قال ابن زيد[٢]: الضمير لـ ﴿إبراهيم﴾ ـ عليه السلام ـ والإشارة إلى قوله: ﴿ومن ذريتنا أمة مسلمة لك﴾ [البقرة: ١٢٨]، وقال ابن عباس، وقتادة، ومجاهد: الضمير للَّه عز وجل[٣]. ﴿ومن قبل﴾ معناه: في الكتب القديمة، ﴿وفي هذا﴾ أي: في القرآن، وهذه اللفظة تُضْعِفُ قولَ مَنْ قال: الضمير لإبراهيم عليه السلام، ولا يتوجه إلاَّ على تقدير محذوف من الكلام مستأنف.

قال *ص*: ﴿هو﴾ قيل: يعود على اللّه تعالى، وقيل: على إبراهيم، وعلى هذا فيكون: ﴿وفي هذا﴾: القرآن، [أي][٤]: وسميتم بسببه فيه، انتهى.

وقوله سبحانه: ﴿ليكون الرسول شهيداً عليكم﴾ أي: بالتبليغ.

وقوله: ﴿وتكونوا شهداء على الناس﴾ أي: بتبليغ رسلهم إليهم على ما أخبركم نَبِيُّكم، ثم أمر سبحانه بالصلاة المفروضة أَنْ تُقَامَ ويُدَامَ عليها بجميع حدودها، وبالزكاة أَنْ تُؤَدَّى، ثم أمر سبحانه بالاعتصام به، أي: بالتعلُّق به والخلوص له وطَلَبِ النجاة منه، ورَفْضِ التَوَكُّلِ على سواه.

١٢٩أ وقوله سبحانه: / ﴿هو مولاكم فنعم المولى ونعم النصير﴾ المولى: في هذه الآية معناه: الذي يليكم نصره وحفظه، [وباقي الآية بيّن][٥].

---

(١) في جـ: سمّاكم المسلمين.

(٢) أخرجه الطبري (٩/ ١٩٤) برقم (٢٥٤٠٥)، وذكره ابن عطية (٤/ ١٣٥)، وابن كثير في «تفسيره» (٣/ ٢٣٦)، والسيوطي في «الدر المنثور» (٤/ ٦٧٢)، وعزاه لابن جرير، وابن المنذر، وابن أبي حاتم من طرق عن ابن عباس رضي اللّه عنهما.

(٣) أخرجه الطبري (٩/ ١٩٣، ١٩٤) برقم (٢٥٣٩٩، ٢٥٤٠٠) عن ابن عباس، وبرقم (٢٥٤٠١) عن قتادة، وبرقم (٢٥٤٠٢، ٢٥٤٠٣) عن مجاهد، وذكره ابن عطية (٤/ ١٣٥)، وابن كثير في «تفسيره» (٣/ ٢٣٦)، والسيوطي في «الدر المنثور» (٤/ ٦٧٢)، وعزاه لابن أبي حاتم عن ابن زيد.

(٤) سقط في جـ.

(٥) سقط في جـ.

تَفسِيرُ سُورَةِ ٱلْمُؤمِنِينَ

بِسْمِ ٱللَّهِ ٱلرَّحْمَٰنِ ٱلرَّحِيمِ

وصلى الله على سيدنا محمد وعلى آله وصحبه وسلَّم تسليماً

﴿قَدْ أَفْلَحَ ٱلْمُؤْمِنُونَ ۝١ ٱلَّذِينَ هُمْ فِى صَلَاتِهِمْ خَٰشِعُونَ ۝٢ وَٱلَّذِينَ هُمْ عَنِ ٱللَّغْوِ مُعْرِضُونَ ۝٣ وَٱلَّذِينَ هُمْ لِلزَّكَوٰةِ فَٰعِلُونَ ۝٤﴾.

قوله سبحانه: ﴿قد أفلح المؤمنون * الذي هم في صلاتهم خاشعون﴾ أخبر الله سبحانه عن فلاح المؤمنين، وأنهم نالوا البُغْيَةَ، وأحرزوا البقاءَ الدائم.

قلت: وعن عُمرَ بن الخطاب رضي الله عنه قال: «كان رَسُول الله ﷺ إِذَا نَزَلَ عَلَيْهِ الوَحْيُ، يُسْمَعُ عِنْدَ وَجْهِهِ ﷺ دَوِيٌّ كَدَوِيِّ النحلِ، فَأُنْزِلَ عَلَيْهِ يَوْماً، فَمَكَثْنَا سَاعَةً، وَسُرِّيَ عَنْهُ، فَاسْتَقْبَلَ القِبْلَةَ، وَرَفَعَ يَدَيْهِ، فَقَالَ: اللَّهُمَّ، زِدْنَا وَلاَ تَنْقُصْنَا، وَأَكْرِمْنَا وَلاَ تُهِنَّا، وَأَعْطِنَا وَلاَ تَحْرِمْنَا، وَآثِرْنَا وَلاَ تُؤْثِرْ عَلَيْنَا، وأرْضِنَا وَارْضَ عَنَّا»، ثُمَّ قَالَ: «أُنْزِلَتْ عَلَيَّ عَشْرُ آياتٍ مَنْ أَقَامَهُنَّ دَخَلَ الجَنَّةَ»، ثُمَّ قَرَأَ: ﴿قَدْ أَفْلَحَ الْمُؤْمِنُونَ﴾ حتى ختم عشر آيات[1]؛ رواه الترمذي واللفظ له والنسائيُّ والحاكم في «**المستدرك**»، وقال: صحيح الإِسناد، انتهى من «**سلاح المؤمن**».

قلت: وقد نَصَّ بعض أئمتنا على وجوب الخشوع في الصلاة، قال الغزاليُّ

---

(١) أخرجه الترمذي (٥/ ٣٢٦) كتاب التفسير: باب ومن سورة المؤمنين، حديث (٣١٧٣)، والنسائي في «**الكبرى**» (١/ ٤٥٠) كتاب الوتر: باب رفع اليدين في الدعاء، حديث (١٤٣٩)، وأحمد (١/ ٣٤)، والحاكم (٢/ ٣٩٢)، وعبد الرزاق (٦٠٣٨)، والعقيلي في «**الضعفاء**» (٤/ ٤٦٠) كلهم من طريق يونس بن سليم قال: أملى علي يونس بن يزيد عن الزهري عن عروة عن عبد الرحمن بن عبد القارىء عن عمر بن الخطاب به.
وقال النسائي: هذا حديث منكر، لا نعلم أحداً رواه غير يونس بن سليم، ويونس بن سليم لا نعرفه.
وقال العقيلي في ترجمة يونس: لا يتابع على حديثه هذا ولا يعرف إلا به.
والحديث ذكره السيوطي في «**الدر المنثور**» (٥/ ٤)، وزاد نسبته إلى عبد بن حميد، وابن المنذر، والبيهقي في «**الدلائل**»، والضياء في «**المختارة**».

ـ رحمه اللّه ـ: ومِنْ مكائد الشيطان أن يَشْغَلَكَ [في الصلاة بفكر الآخرة وتدبيرِ فِعْلِ الخيرات؛ لتمتنعَ عن فَهْمِ ما تقرأه، واعلم أَنَّ كلَّ ما أشغلك][1] عن معاني قراءتك فهو وسواس؛ فإِنَّ حركة اللسانَ غيرُ مقصودة؛ بل المقصود معانيها، انتهى من «**الإحياء**».

وروي عن مجاهد[2]: أَنَّ اللّه تعالى لما خلق الجَنَّةَ، وأتقن حُسْنَها قال: ﴿قد أفلح المؤمنون﴾ ثم وصف تعالى هؤلاء المفلحين: فقال: ﴿الذين هم في صلاتهم خاشعون﴾ والخشوع التطامُنُ، وسكونُ الأعضاءِ، والوقارُ، وهذا إِنَّما يظهر في الأعضاء مِمَّنْ في قلبه خوف واستكانة؛ لأَنَّه إِذا خشع قلبُه خشعت جوارِحُه، ورُوِيَ أَنَّ سبب الآية أَنَّ المسلمين كانوا يلتفتون في صلاتهم يُمْنَةً ويُسْرَةً؛ فنزلت هذه الآيةُ، وأُمِرُوا أن يكون [بصر][3] المُصَلِّي حِذَاءَ قِبْلَتِه أو بين يديه، وفي الحرم إِلى الكعبة، و﴿اللغو﴾: سقط القول، وهذا يَعُمُّ جميع ما لا خيرَ فيه، ويجمع آداب الشرع، وكذلك كان النبي ﷺ وأصحابه، أي: يُعْرِضُونَ عن اللغو، وكأَنَّ الآية فيها موادعة.

﴿واللذين هم للزكاة فاعلون﴾ ذهب الطبريُّ[4] وغيره إِلى: أَنَّها الزكاة المفروضة في الأموال، وهذا بَيِّنٌ، ويحتمل اللفظُ أَن يريد بالزكاة: الفضائلَ، كأنه أراد الأزكى من كل فعل؛ كما قال تعالى: ﴿خَيْراً مِنْهُ زَكَاةً وَأَقْرَبَ رُحْماً﴾ [الكهف: ٨١].

﴿وَٱلَّذِينَ هُمْ لِفُرُوجِهِمْ حَٰفِظُونَ ۝٥ إِلَّا عَلَىٰٓ أَزْوَٰجِهِمْ أَوْ مَا مَلَكَتْ أَيْمَٰنُهُمْ فَإِنَّهُمْ غَيْرُ مَلُومِينَ ۝٦ فَمَنِ ٱبْتَغَىٰ وَرَآءَ ذَٰلِكَ فَأُو۟لَٰٓئِكَ هُمُ ٱلْعَادُونَ ۝٧ وَٱلَّذِينَ هُمْ لِأَمَٰنَٰتِهِمْ وَعَهْدِهِمْ رَٰعُونَ ۝٨ وَٱلَّذِينَ هُمْ عَلَىٰ صَلَوَٰتِهِمْ يُحَافِظُونَ ۝٩ أُو۟لَٰٓئِكَ هُمُ ٱلْوَٰرِثُونَ ۝١٠ ٱلَّذِينَ يَرِثُونَ ٱلْفِرْدَوْسَ هُمْ فِيهَا خَٰلِدُونَ ۝١١﴾.

وقوله تعالى: ﴿والذين هم لفروجهم حافظون﴾ إِلى قوله: ﴿هم العادون﴾ يقتضي تحريمَ الزِّنا والاستمناءِ ومواقعةِ البهائم، وكُلُّ ذلك داخل في قوله: ﴿وراء ذلك﴾ ويريد: وراءَ هذا الحَدِّ الذي حُدَّ، والعادي: الظالم، والأمانة والعهد يَجْمَعُ كُلَّ ما تحمَّله الإِنسان من أمر دينه ودُنياه قولاً وفعلاً. وهذا يعمُّ معاشرة الناس والمواعيد وغير ذلك، ورعاية ذلك حِفْظُهُ والقيام به، والأمانة أعمُّ من العهد؛ إِذ كل عهد فهو أمانة، **وقرأ** الجمهور:

---

(١) سقط في جـ.

(٢) أخرجه الطبري (٩/ ١٩٦) (٢٥٤١١)، وذكره ابن عطية (٤/ ١٣٦)، وابن كثير في «**تفسيره**» (٣/ ٢٣٧)، والسيوطي في «**الدر المنثور**» (٥/ ٤)، وعزاه لابن جرير عن مجاهد.

(٣) سقط في جـ.

(٤) ينظر الطبري (٩/ ١٩٩).

«صَلَوَاتِهِمْ» وقرأ حمزة والكسائي: «صلاتهم» بالإفراد[١]، و﴿الوارثون﴾ يريد الجنة، وفي حديث أَبي هريرةَ عن النبي ﷺ: «إِنَّ اللّهَ تعالى جَعَلَ لِكُلِّ إِنْسَانٍ مَسْكَناً فِي الجَنَّةِ، وَمَسْكَناً فِي النَّارِ، فَأَمَّا المُؤْمِنُونَ فَيَأْخُذُونَ مَنَازِلَهُمْ، وَيَرِثُونَ مَنَازِلَ الكُفَّارِ، وَيَحْصُلُ الكُفَّارُ فِي مَنَازِلِهِمْ / فِي النَّارِ». ٢٩ ب

قلت: وَخَرَّجَهُ ابن ماجه أيضاً بمعناه عن أَبي هريرة قال: قال رسول اللّه ﷺ: «مَا مِنْكُمْ إِلاَّ [مَنْ][٢] لَهُ مَنْزِلاَنِ: مَنْزِلٌ فِي الجَنَّةِ، وَمَنْزِلٌ في النَّارِ، فَإِذَا مَاتَ ـ يعني الإنسان ـ وَدَخَلَ النَّارَ، وَرِثَ أَهْلُ الجَنَّةِ مَنْزِلَهُ؛ فَذَلِكَ قوله تعالى: ﴿أولئك هم الوارثون﴾»[٣] قال القرطبي في «التذكرة»[٤]: إسناده صحيح، انتهى من «التذكرة».

قال *ع[٥]*: ويحتمل أَنْ يُسَمِّيَ اللّه تعالى حصولَهم في الجنة وراثةً من حيثُ حصَّلُوهَا دون غيرهم، وفي الحديث عنه ﷺ أَنَّهُ قال: «إِنَّ اللّه أَحَاطَ حائِطَ الجَنَّةِ: لَبِنَةً مِنْ ذَهَبٍ، وَلَبِنَةً مِنْ فِضَّةٍ، وَغَرَسَ غِرَاسَهَا بِيَدِهِ، وَقَالَ لَهَا: تَكَلَّمِي، فقالت: «قَدْ أَفْلَحَ المُؤْمِنُونَ» فقال: طُوبَى لَكَ! مَنْزِلُ المُلُوكِ»[٦] خرجه البَغويُّ في «المسند المنتخب» له، انتهى من «الكوكب الدُّرِّيِّ».

﴿وَلَقَدْ خَلَقْنَا ٱلْإِنسَٰنَ مِن سُلَٰلَةٍ مِّن طِينٍ ﴿١٢﴾ ثُمَّ جَعَلْنَٰهُ نُطْفَةً فِى قَرَارٍ مَّكِينٍ ﴿١٣﴾ ثُمَّ خَلَقْنَا ٱلنُّطْفَةَ عَلَقَةً فَخَلَقْنَا ٱلْعَلَقَةَ مُضْغَةً فَخَلَقْنَا ٱلْمُضْغَةَ عِظَٰمًا فَكَسَوْنَا ٱلْعِظَٰمَ لَحْمًا ثُمَّ أَنشَأْنَٰهُ خَلْقًا

---

(١) ينظر: «السبعة» (٤٤٤)، و«الحجة» (٥/ ٢٨٧)، و«إعراب القراءات» (٢/ ٨٥)، و«معاني القراءات» (٢/ ١٨٧)، و«شرح الطيبة» (٥/ ٧٥)، و«العنوان» (١٣٦)، و«حجة القراءات» (٤٨٣)، و«شرح شعلة» (٥٠٧)، و«إتحاف» (٢/ ٢٨٢).

(٢) سقط في جـ.

(٣) أخرجه ابن ماجه (٢/ ١٤٥٣) كتاب الزهد: باب صفة الجنة، حديث (٤٣٤١)، والطبري في «تفسيره» (٩/ ٢٠٠) رقم (٢٥٤٤١) من طريق أبي معاوية عن الأعمش عن أبي صالح عن أبي هريرة مرفوعاً.
قال البوصيري في «الزوائد» (٣/ ٣٢٧): هذا إسناد صحيح على شرط الشيخين.
والحديث ذكره السيوطي في «الدر المنثور» (٥/ ٩)، وزاد نسبته إلى سعيد بن منصور، وابن المنذر، وابن أبي حاتم، وابن مردويه، والبيهقي في «البعث».

(٤) ينظر: «التذكرة» للقرطبي (١/ ١٦٦)، (٢/ ٥٦٩).

(٥) ينظر: «المحرر الوجيز» (٤/ ١٣٧).

(٦) أخرجه أبو نعيم في «صفة الجنة» (١/ ١٣٧) رقم (١٤٠)، وفي «الحلية» (٦/ ٢٠٤)، والبيهقي في «البعث» (٢٣٦) من حديث أبي سعيد الخدري.
وذكره الهيثمي في «مجمع الزوائد» (١٠/ ٤٠٠) وقال: رواه البزار مرفوعاً وموقوفاً، والطبراني في «الأوسط»، ورجال الموقوف رجال الصحيح.

ءَاخَرَ فَتَبَارَكَ ٱللَّهُ أَحْسَنُ ٱلْخَٰلِقِينَ ﴿١٤﴾﴾.

وقوله سبحانه: ﴿ولقد خلقنا الإنسان من سلالة من طين...﴾ الآية: اخْتُلِفَ في قوله: «الإنسان» فقال قتادة وغيره [أراد آدم ـ عليه السلام ـ؛ لأنه استُلَّ من الطين[١].

وقال ابن عباس وغيره][٢]: المراد ابنُ آدم[٣]، والقرارُ المكينِ من المرأة: هو مَوْضِعُ الولد، والمكين: المُتَمَكِّنُ، والعَلَقَةُ: الدَّمُ الغليظ، والمُضْغَةُ: بضعة اللحم قدرَ ما يُمْضَغُ، واختلف النَّاسُ في الخلق الآخر، فقال ابنُ عباس[٤] وغيره: هو نفخ الرُّوح فيه.

وقال ابن عباس[٥] أيضاً: هو خروجه إلى الدنيا.

وقال أيضاً[٦]: تَصَرُّفُهُ في أمور الدنيا، وقيل: هو نباتُ شعره.

قال *ع[٧]*: وهذا التخصيص كُلُّهُ لا وجهَ له، وإنما هو عامٌّ في هذا وغيرِه: من وجوه النطق، والإدراك، وحُسْنِ المحاولة، و﴿تبارك﴾ مطاوع بارك، فكأنها بمنزلة تعالى وَتَقَدَّسَ من معنى البركة.

وقوله: ﴿أحسن الخالقين﴾ معناه: الصانعين: يقال لمن صنع شيئاً: خَلَقَهُ، وذهب بعضُ الناس إلى نفي هذه اللفظة عن الناس؛ فقال ابن جريج[٨]: إنَّما قال: ﴿الخالقين﴾؛ لأَنَّهُ تعالى أَذِنَ لعيسى في أَنْ يخلق، واضطرب بعضُهم في ذلك.

---

(١) أخرجه الطبري (٩/ ٢٠٢) (٢٥٤٥٢)، وذكره ابن عطية (٤/ ١٣٧)، وابن كثير في «تفسيره» (٣/ ٢٤٠)، والسيوطي في «الدر المنثور» (٥/ ١٠)، وعزاه لعبد بن حميد، وابن أبي حاتم عن قتادة.

(٢) سقط في جـ.

(٣) أخرجه الطبري (٩/ ٢٠٢) (٢٥٤٥٤) بمعناه كما ذكره الطبري، والبغوي (٣/ ٣٠٤)، وابن عطية (٤/ ١٣٧)، وابن كثير في «تفسيره» (٣/ ٢٤٠)، والسيوطي في «الدر المنثور» (٥/ ١٠)، وعزاه لابن جرير، وابن المنذر، وابن أبي حاتم عن ابن عباس.

(٤) أخرجه الطبري (٩/ ٢٠٤) (٢٥٤٥٧)، وذكره البغوي (٣/ ٣٠٤)، وابن عطية (٤/ ١٣٨)، وابن كثير في «تفسيره» (٣/ ٢٤١)، والسيوطي في «الدر المنثور» (٥/ ١١)، وعزاه لابن أبي حاتم عن ابن عباس.

(٥) أخرجه الطبري (٩/ ٢٠٤) (٢٥٤٦٦)، وذكره البغوي (٣/ ٣٠٤) بنحوه، وابن عطية (٤/ ١٣٨)، وابن كثير في «تفسيره» (٣/ ٢٤١).

(٦) أخرجه الطبري (٩/ ٢٠٤) (٢٥٤٦٦)، وذكره البغوي (٣/ ٣٠٤)، وابن عطية (٤/ ١٣٨)، وابن كثير في «تفسيره» (٣/ ٢٤١).

(٧) ينظر: «المحرر الوجيز» (٤/ ١٣٨).

(٨) أخرجه الطبري (٩/ ٢٠٥) (٢٥٤٧٣)، وذكره البغوي (٣/ ٣٠٤)، وابن عطية (٤/ ١٣٨)، والسيوطي في «الدر المنثور» (٥/ ١٢)، وعزاه لابن جرير عن ابن جريج.

قال *ع[١]*: ولا تُنْفَى اللفظةُ عن البشر في معنى الصنع؛ وإنما هي منفيَّةٌ بمعنى الاختراع والإيجاد من العدم.

﴿ثُمَّ إِنَّكُم بَعْدَ ذَٰلِكَ لَمَيِّتُونَ ﴿١٥﴾ ثُمَّ إِنَّكُمْ يَوْمَ ٱلْقِيَـٰمَةِ تُبْعَثُونَ ﴿١٦﴾ وَلَقَدْ خَلَقْنَا فَوْقَكُمْ سَبْعَ طَرَآئِقَ وَمَا كُنَّا عَنِ ٱلْخَلْقِ غَـٰفِلِينَ ﴿١٧﴾ وَأَنزَلْنَا مِنَ ٱلسَّمَآءِ مَآءًۢ بِقَدَرٍ فَأَسْكَنَّـٰهُ فِى ٱلْأَرْضِ وَإِنَّا عَلَىٰ ذَهَابٍۭ بِهِۦ لَقَـٰدِرُونَ ﴿١٨﴾ فَأَنشَأْنَا لَكُم بِهِۦ جَنَّـٰتٍ مِّن نَّخِيلٍ وَأَعْنَـٰبٍ لَّكُمْ فِيهَا فَوَٰكِهُ كَثِيرَةٌ وَمِنْهَا تَأْكُلُونَ ﴿١٩﴾﴾.

وقوله سبحانه: ﴿ثم إنكم بعد ذلك [لميتون][٢]﴾ أي: بعد هذه الأحوال المذكورة، ويريد بالسبع الطرائق: السمٰواتِ، والطرائق: كُلُّ [ما كان][٣] طبقاتٍ بعضه فوق بعض؛ ومنه طارقت نعلي. ويجوزُ أَنْ تكونَ الطرائق بمعنى المَبْسُوطاتِ؛ من طرقت الشيء.

قلت: وقوله تعالى: ﴿وأنزلنا من السماء ماء بقدر...﴾ الآية: ظاهر الآية أَنَّهُ ماءُ المطر، وأسند أبو بكر ابن الخطيب في أول «**تاريخ**[٤] **بغداد**» عن ابن عباس عن النبي ﷺ أنه قال: «أَنْزَلَ اللّهُ مِنَ الجَنَّةِ إِلَى الأَرْضِ خَمْسَةَ أَنْهَارٍ: سَيْحُونَ: وَهُو نَهْرُ الهِنْدِ، وجَيْحُونَ: وَهُوَ نَهْرُ بَلْخَ، ودِجْلَةَ والفُرَاتَ: وَهُمَا نَهَرَا العِرَاقِ، والنِّيلَ: وَهُوَ نَهْرُ مِصْرَ، أَنْزَلَهَا اللّهُ تعالى مِنْ عَيْنٍ وَاحِدَةٍ مِنْ عُيُونِ الجَنَّةِ مِنْ أَسْفَلِ دَرَجَةٍ مِنْ دَرَجَاتِهَا عَلَى جَنَاحَيْ جِبْرِيلَ، فَاسْتَوْدَعَهَا الجِبَالَ، وَأَجْرَاهَا فِي الأَرْضِ، وَجَعَلَ فِيهَا مَنَافِعَ لِلنَّاسِ فِي أَصْنَافِ مَعَايِشِهِمْ، فَذَلِكَ قَوْلُهُ تعالى: ﴿وَأَنْزَلْنَا مِنَ السَّمَاءِ مَاءً بِقَدَرٍ فَأَسْكَنَّاهُ فِي الأَرْضِ﴾ فَإِذَا كَانَ عِنْدَ خُرُوجِ يَأْجُوجَ وَمَأْجُوجَ، أَرْسَلَ اللّهُ تعالى جِبْرِيلَ فَرَفَعَ مِنَ الأَرْضِ القُرْآنَ، وَالْعِلْمَ كُلَّهُ، وَالْحَجَرَ مِنْ رُكْنِ البَيْتِ، وَمَقَامَ إِبْرَاهِيمَ، وَتَابُوتَ مُوسَىٰ عليه السلام بما فِيهِ، وَهَذِهِ الأَنْهَارَ الخَمْسَةَ، فَيَرْفَعُ ذَلِكَ / كُلَّهُ إِلَى السَّمَاءِ؛ فذلك قوله تعالى: ﴿وإنا على ذهاب به لقادرون﴾، فَإِذَا رُفِعَتْ هَذِهِ الأَشْيَاءُ مِنَ الأَرْضِ، فَقَدْ أَهْلَهَا خَيْرَ الدِّينِ وَالدُّنْيَا». وفي رواية: «خَيْرَ الدُّنْيَا وَالآخِرَةِ»[٥]. انتهى، فَإِنْ صَحَّ هذا الحديث، فلا نظرَ لأحد معه، ونقل ابن العربي في «**أحكامه**» هذا الحديثَ أيضاً عن ابن عباس وغيره، ثم قال في آخره: وهذا جائز في القدرة إِنْ صَحَّتْ به الرواية، انتهى. ١٣٠أ

---

(١) ينظر: «**المحرر الوجيز**» (٤/١٣٨).

(٢) سقط في جـ.

(٣) سقط في جـ.

(٤) ينظر: «**تاريخ بغداد**» (١/ ٥٧ـ ٥٨).

(٥) أخرجه الخطيب في «**تاريخ بغداد**» (١/٥٧ ـ ٥٨) من طريق مقاتل بن حيان عن عكرمة عن ابن عباس.

قال *ع[١]*: قوله تعالى: ﴿ماء بقدر﴾ قال بعض العلماء: أَراد المطر.

وقال بعضهم: إِنَّما أراد الأنهار الأربعة سيحان[٢] وجَيْحَانَ والفرات[٣] والنيل[٤].

قال *ع[٥]*: والصواب أَنَّ هذا كُلَّهُ داخل تحت الماء الذي أنزله الله تعالى.

وقوله تعالى: ﴿لكم فيها فواكه كثيرة﴾ يحتمل: أنْ يعود الضمير على الجنات؛ فيشمل أنواع الفواكه، ويحتمل أَنْ يعود علىٰ النخيل والأعناب خاصَّةً؛ إِذ فيهما مراتبُ وأنواع، والأَوَّلُ أعمُّ لسائر الثمرات.

﴿وَشَجَرَةً تَخْرُجُ مِن طُورِ سَيْنَآءَ تَنۢبُتُ بِٱلدُّهْنِ وَصِبْغٍ لِّلْـَٔاكِلِينَ ﴿٢٠﴾ وَإِنَّ لَكُمْ فِى ٱلْأَنْعَٰمِ لَعِبْرَةً ۖ نُّسْقِيكُم مِّمَّا فِى بُطُونِهَا وَلَكُمْ فِيهَا مَنَٰفِعُ كَثِيرَةٌ وَمِنْهَا تَأْكُلُونَ ﴿٢١﴾ وَعَلَيْهَا وَعَلَى ٱلْفُلْكِ تُحْمَلُونَ ﴿٢٢﴾ وَلَقَدْ أَرْسَلْنَا نُوحًا إِلَىٰ قَوْمِهِۦ فَقَالَ يَٰقَوْمِ ٱعْبُدُوا۟ ٱللَّهَ مَا لَكُم مِّنْ إِلَٰهٍ غَيْرُهُۥٓ ۖ أَفَلَا تَتَّقُونَ ﴿٢٣﴾ فَقَالَ ٱلْمَلَؤُا۟ ٱلَّذِينَ كَفَرُوا۟ مِن قَوْمِهِۦ مَا هَٰذَآ إِلَّا بَشَرٌ مِّثْلُكُمْ يُرِيدُ أَن يَتَفَضَّلَ عَلَيْكُمْ وَلَوْ شَآءَ ٱللَّهُ لَأَنزَلَ مَلَٰٓئِكَةً مَّا سَمِعْنَا بِهَٰذَا فِىٓ ءَابَآئِنَا ٱلْأَوَّلِينَ ﴿٢٤﴾ إِنْ هُوَ إِلَّا رَجُلٌۢ بِهِۦ جِنَّةٌ فَتَرَبَّصُوا۟ بِهِۦ حَتَّىٰ حِينٍ ﴿٢٥﴾ قَالَ رَبِّ ٱنصُرْنِى بِمَا كَذَّبُونِ ﴿٢٦﴾﴾.

وقوله سبحانه: ﴿وشجرة﴾ عطف على قوله: ﴿جنات﴾ ويريد بها الزيتونة، وهي كثيرة في طور سيناء من أرض الشام، وهو الجَبَلُ الذي كُلِّمَ فيه موسى عليه السلام؛ قاله ابن عباس، وغيره[٦]، والـ ﴿طور﴾: الجبلُ في كلام العرب، واخْتُلِفَ في ﴿سيناء﴾ فقال قتادة: معناه الحُسْنُ[٧]، وقال الجمهور: هو اسم الجبل، كما تقول جبل أُحُدٍ، وقرأ الجمهور: «تَنْبُتُ» بفتح التاء وضم الباء، فالتقدير تنبت ومعها الدُّهْنُ؛ كما تقول خرج زيد

---

(١) ينظر: «المحرر الوجيز» (٤/ ١٣٩).

(٢) (سَيْحان) نهرٌ كبير بالثغر، من نواحي المصّيصة، وهو نهر أَذَنَة بين أنطاكية والروم، يمرّ بأذنة ثم ينفصلُ عنها نحو ستة أميال؛ فيصبُّ في بحر الروم.

(٣) الفُرَات: وهو النهر المعروف.

(٤) نيل مصر: قيل هو تعريب نيلوس، فليس في الدنيا نهر يصبُّ من الجنوب إلى الشمال إلاّ هو، ولا أطول منه.

(٥) ينظر: «المحرر الوجيز» (٤/ ١٣٩).

(٦) أخرجه الطبري (٩/ ٢٠٨) رقم (٢٥٤٨١)، وذكره ابن عطية (٤/ ١٣٩).

(٧) أخرجه الطبري (٩/ ٢٠٧) (٢٥٤٧٩) وذكره البغوي (٣/ ٣٠٦)، وابن عطية (٤/ ١٣٩)، والسيوطي في «الدر المنثور» (٥/ ١٤)، وعزاه لعبد الرزاق، وعبد بن حميد، وابن جرير، وابن المنذر، وابن أبي حاتم عن قتادة رضي الله عنه.

بسلاحه، وقرأ ابن كثير[١] وأبو عمرو: «تُنْبِتُ» بضم التاء [وكسر الباء][٢] واخْتُلِفَ في التقدير على هذه القراءة، فقالت [فرقة: الباءُ زائدة، كما في قوله تعالى: ﴿وَلاَ تُلْقُوا بِأَيْدِيكُمْ إِلَى التَّهْلُكَةِ﴾ [البقرة: ١٩٥]، وقالت][٣] فرقة: التقدير تُنْبِتُ جناها ومعه الدُّهْنُ، فالمفعول محذوف، وقيل: نبت وأَنْبَتَ بمعنى؛ فيكونُ المعنى كما مضى في قراءة الجمهور، والمراد بالآية تعديدُ النعم على الإنسان، وباقي الآية بَيِّنٌ.

وقوله سبحانه: ﴿ولقد أرسلنا نوحاً إلى قومه فقال يا قوم اعبدوا اللّه مالكم من إله غيره أفلا تتقون * فقال الملأُ الذين كفروا من قومه ما هذا إلا بشر مثلكم يريد أن يتفضل عليكم...﴾ الآية: هذا ابتداءُ تمثيلٍ لكُفَّارِ قريش بأُمم كفرت بأنبيائها فأُهْلِكُوا، وفي ضمن ذلك الوعيدُ بأَنْ يَحُلَّ بهؤلاء نحوُ ما حَلَّ بأولئك، والملأ: الأشراف، والجِنَّةُ، الجنون، و﴿حتى حين﴾ معناه إلى وقت يريحكم القَدَرُ منه، ثم إن نوحاً عليه السلام دعا على قومه حين يَئِسَ منهم، وإنْ كان دعاؤُهُ في هذه الآية ليس بِنَصٍّ؛ وإنَّما هو ظاهر من قوله: ﴿بما كذبون﴾ فهذا يقتضي طلبَ العقوبة، وأَمَّا النصرة بمجردها فكانت تكون بردِّهم إلى الإيمان.

﴿فَأَوْحَيْنَآ إِلَيْهِ أَنِ ٱصْنَعِ ٱلْفُلْكَ بِأَعْيُنِنَا وَوَحْيِنَا فَإِذَا جَآءَ أَمْرُنَا وَفَارَ ٱلتَّنُّورُ فَٱسْلُكْ فِيهَا مِن كُلٍّ زَوْجَيْنِ ٱثْنَيْنِ وَأَهْلَكَ إِلَّا مَن سَبَقَ عَلَيْهِ ٱلْقَوْلُ مِنْهُمْ وَلَا تُخَٰطِبْنِى فِى ٱلَّذِينَ ظَلَمُوٓا۟ إِنَّهُم مُّغْرَقُونَ ﴿٢٧﴾ فَإِذَا ٱسْتَوَيْتَ أَنتَ وَمَن مَّعَكَ عَلَى ٱلْفُلْكِ فَقُلِ ٱلْحَمْدُ لِلَّهِ ٱلَّذِى نَجَّىٰنَا مِنَ ٱلْقَوْمِ ٱلظَّٰلِمِينَ ﴿٢٨﴾ وَقُل رَّبِّ أَنزِلْنِى مُنزَلًا مُّبَارَكًا وَأَنتَ خَيْرُ ٱلْمُنزِلِينَ ﴿٢٩﴾ إِنَّ فِى ذَٰلِكَ لَءَايَٰتٍ وَإِن كُنَّا لَمُبْتَلِينَ ﴿٣٠﴾﴾.

وقوله عزَّ وجل: ﴿فأوحينا إليه أن أصنع الفلك بأعيننا ووحينا فإذا جاء أمرنا وفار التنور فاسلك فيها من كل زوجين اثنين وأهلك إلا من سبق عليه القول منهم ولا تخاطبني في الذين ظلموا إنهم مغرقون * فإذا استويت أنت ومن معك على الفلك فقل الحمد للّه﴾ قوله: ﴿بأعيننا﴾: عبارة عن الإدراك هذا مذهبُ الحُذَّاقِ، ووقفتِ الشريعةُ على أعين وعين، ولا يجوزُ أَنْ يُقال: عينان من حيثُ لم توقف الشريعة على التثنية، و﴿وحينا﴾ معناه في كيفية العمل، ووجهُ البيان لجميع حكم السفينة وما يحتاج إليه، و﴿أمرنا﴾ يحتمل أنْ

---

(١) ينظر: «السبعة» (٤٤٥)، و«الحجة» (٥/ ٢٩١)، و«إعراب القراءات» (٢/ ٨٧)، و«معاني القراءات» (٢/ ١٨٨)، و«شرح الطيبة» (٥/ ٧٥)، و«العنوان» (١٣٦)، و«حجة القراءات» (٤٨٤)، و«شرح شعلة» (٥٠٧)، و«إتحاف» (٢/ ٢٨٢).

(٢) سقط في جـ.

(٣) سقط في جـ.

يكونَ واحد الأوامر، ويحتمل أن يريد واحد الأمور، والصحيح من الأقوال في ﴿التنور﴾ أنه تَنُّورُ الخبز، وأنَّها أمارة كانت بين اللّه تعالى وبين نوح ـ عليه السلام ـ.

٣٠ ب وقوله: ﴿فاسلك﴾: معناه: فادخل؛ يقال سلك وأسلك بمعنى، **وقرأ** حفص / عن عاصم[١]: «مِنْ كُلٍّ» بالتنوين، والباقون بغير تنوين، والزوجان: كُلَّ ما شأنه الاصطحابُ من كل شيءٍ؛ نحو: الذكر والأنثى من الحيوان، ونحو: النعال وغيرها، هذا موقع اللفظة في اللغة.

وقوله: ﴿وأهْلَكَ﴾ يريد: قرابته، ثم استثنى من سبق عليه القولُ بأَنَّهُ كافر، وهو ابنه وإمرأته، ثم أُمِرَ نوحٌ ألاَّ يراجعَ رَبَّه، ولا يخاطبَه شافعاً في أحد من الظالمين، ثم أُمِرَ بالدعاء في بركة المنزل.

وقوله سبحانه: ﴿إن في ذلك لآيات﴾ خطاب لِنَبِيِّنا محمد ﷺ ثم أخبر سبحانه أنه يبتلي عباده الزمنَ بعد الزمنِ على جهة الوعيد لِكُفَّارِ قريشٍ بهذا الإخبار، واللام في ﴿لمبتلين﴾ لامُ تأكيدٍ، و«مبتلين»: معناهُ: مُصِيبِينَ ببلاء، ومختبرين اختباراً يؤدي إلى ذلك.

﴿ثُمَّ أَنشَأْنَا مِنۢ بَعْدِهِمْ قَرْنًا ءَاخَرِينَ ﴿٣١﴾ فَأَرْسَلْنَا فِيهِمْ رَسُولًا مِّنْهُمْ أَنِ ٱعْبُدُوا۟ ٱللَّهَ مَا لَكُم مِّنْ إِلَٰهٍ غَيْرُهُۥٓ أَفَلَا تَتَّقُونَ ﴿٣٢﴾ وَقَالَ ٱلْمَلَأُ مِن قَوْمِهِ ٱلَّذِينَ كَفَرُوا۟ وَكَذَّبُوا۟ بِلِقَآءِ ٱلْءَاخِرَةِ وَأَتْرَفْنَٰهُمْ فِى ٱلْحَيَوٰةِ ٱلدُّنْيَا مَا هَٰذَآ إِلَّا بَشَرٌ مِّثْلُكُمْ يَأْكُلُ مِمَّا تَأْكُلُونَ مِنْهُ وَيَشْرَبُ مِمَّا تَشْرَبُونَ ﴿٣٣﴾ وَلَئِنْ أَطَعْتُم بَشَرًا مِّثْلَكُمْ إِنَّكُمْ إِذًا لَّخَٰسِرُونَ ﴿٣٤﴾ أَيَعِدُكُمْ أَنَّكُمْ إِذَا مِتُّمْ وَكُنتُمْ تُرَابًا وَعِظَٰمًا أَنَّكُم مُّخْرَجُونَ ﴿٣٥﴾ ۞ هَيْهَاتَ هَيْهَاتَ لِمَا تُوعَدُونَ ﴿٣٦﴾ إِنْ هِىَ إِلَّا حَيَاتُنَا ٱلدُّنْيَا نَمُوتُ وَنَحْيَا وَمَا نَحْنُ بِمَبْعُوثِينَ ﴿٣٧﴾ إِنْ هُوَ إِلَّا رَجُلٌ ٱفْتَرَىٰ عَلَى ٱللَّهِ كَذِبًا وَمَا نَحْنُ لَهُۥ بِمُؤْمِنِينَ ﴿٣٨﴾ قَالَ رَبِّ ٱنصُرْنِى بِمَا كَذَّبُونِ ﴿٣٩﴾﴾.

وقوله سبحانه: ﴿ثم أنشأنا من بعدهم قرناً آخرين﴾.

قال الطبريُّ[٢] ـ رحمه اللّه ـ: إنَّ هذا القرنَ هم ثمودُ، قومُ صالح.

قال *ع[٣]*: وفي جُلِّ الروايات ما يقتضي أن قوم عاد أقدمُ، إلاَّ أنَّهم لم يُهْلَكُوا بصيحة.

---

(١) والمعنى على هذه القراءة: من كل شيء.
ينظر: «السبعة» (٤٤٥)، و«الحجة» (٥/ ٢٩٤)، و«إعراب القراءات» (٢/ ٨٩)، و«العنوان» (١٣٦)، و«حجة القراءات» (٤٨٦)، و«إتحاف» (٢/ ٢٨٣).

(٢) ينظر: «الطبري» (٩/ ٢١٢).

(٣) ينظر: «المحرر الوجيز» (٤/ ١٤٢).

قلت: وهو ظاهر ترتيب قَصَصِ القرآن أَنَّ عاداً أقدم، ﴿وأترفناهم﴾ معناه نَعَّمْنَاهم، وبسطنا لهم الأموالَ والأَرْزَاقَ وقولهم: ﴿أيعدكم﴾ استفهام على جهة الاستبعادِ و﴿أنكم﴾: الثانية بَدَلٌ من الأُولَى عند سيبويه، وقولهم: ﴿هيهات هيهات﴾ استبعادٌ، وهيهات أحياناً تلي الفاعل دونَ لام، تقول هيهاتَ مجيءُ زيد، أي: بعد ذلك، ومنه قول جرير: [الطويل]:

فَهَيْهَاتَ هَيْهَاتَ الْعَقِيقُ وَمَنْ بِهِ وَهَيْهَاتَ خِلٌّ بِالْعَقِيقِ نُوَاصِلُهْ[1]

وأحياناً يكون الفاعل محذوفاً، وذلك عند وجود اللام كهذه الآية، التقدير: بعد الوجود؛ لما توعدون.

قال *ص*: ورُدَّ بأَنَّ فيه حذفَ الفاعل، وحذفَ المصدر وهو الوجود وذلك غير جائز عند البصريين، وذكر أبو البقاء: أَنَّ اللام زائدة و«ما» فاعل، أي: بعد ما توعدون.

قال أبو حيان[2]: وهذا تفسير معنى لا إعراب؛ لأَنَّهُ لم تَثْبُتْ مصدرِيَّةُ «هيهات»، انتهى. وقولهم: ﴿إن هي إلا حياتنا الدنيا﴾ أرادوا: أَنَّهُ لا وجودَ لنا غيرَ هذا الوجودِ؛ وإِنَّمَا تموتُ مِنَّا طائفة فتذهب، وتجيء طائفة جديدة، وهذا هو كُفْرُ الدَّهْرِيَّةِ.

﴿قَالَ عَمَّا قَلِيلٍ لَّيُصْبِحُنَّ نَٰدِمِينَ ﴿٤٠﴾ فَأَخَذَتْهُمُ ٱلصَّيْحَةُ بِٱلْحَقِّ فَجَعَلْنَٰهُمْ غُثَآءً فَبُعْدًا لِّلْقَوْمِ ٱلظَّٰلِمِينَ ﴿٤١﴾ ثُمَّ أَنشَأْنَا مِنۢ بَعْدِهِمْ قُرُونًا ءَاخَرِينَ ﴿٤٢﴾ مَا تَسْبِقُ مِنْ أُمَّةٍ أَجَلَهَا وَمَا يَسْتَـْٔخِرُونَ ﴿٤٣﴾ ثُمَّ أَرْسَلْنَا رُسُلَنَا تَتْرَا كُلَّ مَا جَآءَ أُمَّةً رَّسُولُهَا كَذَّبُوهُ فَأَتْبَعْنَا بَعْضَهُم بَعْضًا وَجَعَلْنَٰهُمْ أَحَادِيثَ فَبُعْدًا لِّقَوْمٍ لَّا يُؤْمِنُونَ ﴿٤٤﴾ ثُمَّ أَرْسَلْنَا مُوسَىٰ وَأَخَاهُ هَٰرُونَ بِـَٔايَٰتِنَا وَسُلْطَٰنٍ مُّبِينٍ ﴿٤٥﴾ إِلَىٰ فِرْعَوْنَ وَمَلَإِيْهِۦ فَٱسْتَكْبَرُوا۟ وَكَانُوا۟ قَوْمًا عَالِينَ ﴿٤٦﴾ فَقَالُوٓا۟ أَنُؤْمِنُ لِبَشَرَيْنِ مِثْلِنَا وَقَوْمُهُمَا لَنَا عَٰبِدُونَ ﴿٤٧﴾ فَكَذَّبُوهُمَا فَكَانُوا۟ مِنَ ٱلْمُهْلَكِينَ ﴿٤٨﴾﴾.

وقوله: ﴿قال عما قليل ليُصْبِحُنَّ نادمين﴾ المعنى: قال اللّه لهذا النَّبِيِّ الدَّاعي: عَمَّا قليل يندمُ قومُك على كفرهم حين لا ينفعهم الندم، ومن ذكر الصَّيْحَة ذهب الطبريُّ[3] إلى

---

(١) البيت لجرير في «ديوانه» ص ٩٦٥؛ و«الأشباه والنظائر» (٨/ ١٣٣)، و«الخصائص» (٣/ ٤٢)، و«الدرر» (٥/ ٣٢٤)، «وشرح التصريح» (١/ ٣١٨)، (٢/ ١٩٩)، و«شرح شواهد الإيضاح» ص ١٤٣، و«شرح المفصل» (٤/ ٣٥)، و«لسان العرب» (١٣/ ٥٥٣) (هيه)، و«المقاصد النحوية» (٣/ ٧)، (٤/ ٣١١)، وبلا نسبة في «أوضح المسالك» (٢/ ١٩٣)، (٤/ ٨٧)، و«سمط اللآلي» ص ٣٦٩، و«شرح ديوان الحماسة» للمرزوقي ص ١٠٠١.

(٢) ينظر: «البحر المحيط» (٦/ ٣٧٤).

(٣) ينظر: «الطبري» (٩/ ٢١٢).

أَنَّهم قوم ثمود.

وقوله: ﴿بالحق﴾ أي: بما استحقوا بأفعالهم وبما حَقَّ مِنَّا في عقوبتهم، والغثاء: ما يحمله السَّيْلُ من زبَدِهِ الذي لا يُنْتَفَعُ به، فَيُشَبَّهُ كُلُّ هامد وتالف بذلك.

قال أبو حيان[1]: «وبعداً» منصوبٌ بفعل محذوف، أي: بَعُدُوا بُعْداً، أي: هلكوا، انتهى، ثم أخبر سبحانه: إنَّه أنشأ بعد هؤلاء أمماً كثيرةً، كلَّ أَمَّةٍ بأجل، وفي كتاب لا تتعداه في وجودها وعند موتها، وتترى: مصدر من تَوَاتَر الشيءُ.

وقوله سبحانه: ﴿فأتبعنا بعضهم بعضاً﴾ أي: في الإهلاك.

وقوله تعالى: ﴿وجعلناهم أحاديث﴾ يريد أحاديث مَثَلٍ، وقَلَّمَا يُسْتَعْمَلُ الجَعْلُ حديثاً إلاَّ في الشر، و﴿عالين﴾ / معناه: قاصدين لِلْعُلُوِّ بالظلم، وقولهم: ﴿وقومهما لنا عابدون﴾ معناه: خادمون متذللون، والطريق المُعَبَّدُ المُذَلَّلُ، و﴿من المهلكين﴾: يريد بالغرق. ١٣١

﴿وَلَقَدْ ءَاتَيْنَا مُوسَى ٱلْكِتَٰبَ لَعَلَّهُمْ يَهْتَدُونَ ﴿٤٩﴾ وَجَعَلْنَا ٱبْنَ مَرْيَمَ وَأُمَّهُۥٓ ءَايَةً وَءَاوَيْنَٰهُمَآ إِلَىٰ رَبْوَةٍ ذَاتِ قَرَارٍ وَمَعِينٍ ﴿٥٠﴾﴾.

وقوله سبحانه: ﴿ولقد آتينا موسى الكتاب﴾ يعني: التوراة، و﴿لَعَلَّهُمْ﴾ يريد: بني إسرائيل؛ لأَنَّ التوراة إنَّما نزلت بعد هلاكِ فرعونَ والقِبْطِ، والربوة: المُرْتَفِعُ من الأرض، والقرار: التَّمَكُّنُ، وَبَيِّنٌ أَنَّ ماء هذه الربوة يرى معيناً جارياً على وجه الأرض؛ قاله ابن عباس[2]، والمعين: الظاهِرُ الجري للعينِ، فالميم زائدة، وهو الذي يُعَايَنُ جريُه، لا كالبئرِ ونحوِهِ، ويحتمل أن يكون من قولهم: معن الماء إِذَا كَثُرَ، وهذه الربوة هي الموضع الذي فَرَّتْ إليه مريمُ وقتَ وضع عيسى عليه السلام هذا قولُ بعضِ المفسرين، واختلف الناسُ في موضع الربوة، فقال ابن المُسَيِّبِ[3]: هي الغُوطَةُ بدمشق وهذا أشهر الأقوال؛ لأَنَّ صفة الغُوطَةِ أَنَّها ذات قرار ومعين على الكمال.

---

(١) ينظر: «البحر المحيط» (٦/ ٣٧٥).

(٢) أخرجه الطبري (٩/ ٢١٩) (٢٥٥٢٣)، وذكره ابن عطية (٤/ ١٤٥)، وابن كثير في «تفسيره» (٣/ ٢٤٦)، والسيوطي في «الدر المنثور» (٥/ ١٧)، وعزاه لابن جرير، وابن أبي حاتم عن ابن عباس رضي الله عنه.

(٣) أخرجه الطبري (٩/ ٢١٨) (٢٥٥١٤)، وذكره البغوي (٣/ ٣١٠)، وذكره ابن عطية (٤/ ١٤٥)، وابن كثير في «تفسيره» (٣/ ٢٤٦)، والسيوطي في «الدر المنثور» (٥/ ١٨). وعزاه لعبد الرزاق، وابن أبي شيبة، وعبد بن حميد، وابن جرير، وابن أبي حاتم، والطبراني عن سعيد بن المسيب.

وقال كَعْبُ الأَحْبَارِ[(١)]: الربوة بيت المَقْدِسِ، وزعم أَنَّ في التوراة أَنَّ بيتَ المقدس أَقْرَبُ الأرض إِلى السماء وأَنَّهُ يزيد على الأرض ثمانية عشر ميلاً.

قال *ع[(٢)]*: ويترجَّحُ: أَنَّ الربوة في بَيْتِ لَحْم من بيت المقدس؛ لأَنَّ ولادة عيسى هنالك كانت، وحينئذٍ كان الإِيواءُ، وقال ابن العربيِّ في «**أحكامه**»: اختلف الناس في تعيين هذه الربوة على أقوال منها: ما تُفسَّرُ لغةً ومنها: ما تُفَسَّرُ نقلاً، فيفتقر إِلى صحة سندهِ إِلى النبي ﷺ، إِلاَّ أَنَّ ها هنا نُكْتَةً، وذلك أَنَّه إِذا نُقِلَ لِلنَّاسِ نَقْلَ تواتر أَنَّ هذا موضِعُ كذا، وأَنَّ هذا الأَمرَ جرى كذا ـ وقع العلم به، ولَزِمَ قبولُه، لأَنَّ الخبر المتواتر ليس من شرطه الإِيمانُ، وخبرَ الآحاد لا بدَّ من كون المُخْبِرِ به بصفة الإِيمان؛ لأَنَّهُ بمنزلة الشاهد، والخَبَرَ المتواتر بمنزلة العيانِ، وقد بَيَّنَا ذلك في «**أصول الفقه**[(٣)]»، والذي شاهدتُ عليه الناسَ ورأيتهم يعينونه تعيينَ تواترٍ ـ مَوْضِعٌ في سفح الجبل في غربيِّ دمشق، انتهى، وما ذكره: من أَنَّ التواتُرَ ليس من شرطه الإِيمانُ هذا هو الصحيح، وفيه خلاف إِلاَّ أَنَّا لا نُسَلِّم أَنَّ هذا متواتر؛ لاختلال شرطه، انظر «**المنتهى**» لابن الحاجب.

﴿يَٰٓأَيُّهَا ٱلرُّسُلُ كُلُوا۟ مِنَ ٱلطَّيِّبَٰتِ وَٱعْمَلُوا۟ صَٰلِحًا ۖ إِنِّى بِمَا تَعْمَلُونَ عَلِيمٌ ﴿٥١﴾ وَإِنَّ هَٰذِهِۦٓ أُمَّتُكُمْ أُمَّةً وَٰحِدَةً وَأَنَا۠ رَبُّكُمْ فَٱتَّقُونِ ﴿٥٢﴾ فَتَقَطَّعُوٓا۟ أَمْرَهُم بَيْنَهُمْ زُبُرًا ۖ كُلُّ حِزْبٍۭ بِمَا لَدَيْهِمْ فَرِحُونَ ﴿٥٣﴾ فَذَرْهُمْ فِى غَمْرَتِهِمْ حَتَّىٰ حِينٍ ﴿٥٤﴾ أَيَحْسَبُونَ أَنَّمَا نُمِدُّهُم بِهِۦ مِن مَّالٍ وَبَنِينَ ﴿٥٥﴾ نُسَارِعُ لَهُمْ فِى ٱلْخَيْرَٰتِ ۚ بَل لَّا يَشْعُرُونَ ﴿٥٦﴾ إِنَّ ٱلَّذِينَ هُم مِّنْ خَشْيَةِ رَبِّهِم مُّشْفِقُونَ ﴿٥٧﴾ وَٱلَّذِينَ هُم بِـَٔايَٰتِ رَبِّهِمْ يُؤْمِنُونَ ﴿٥٨﴾ وَٱلَّذِينَ هُم بِرَبِّهِمْ لَا يُشْرِكُونَ ﴿٥٩﴾ وَٱلَّذِينَ يُؤْتُونَ مَآ ءَاتَوا۟ وَّقُلُوبُهُمْ وَجِلَةٌ أَنَّهُمْ إِلَىٰ رَبِّهِمْ رَٰجِعُونَ ﴿٦٠﴾﴾.

---

(١) أخرجه الطبري (٩/ ٢١٩) (٢٥٥١٨)، وذكره البغوي (٣/ ٣١٠)، وابن عطية (٤/ ١٤٥).

(٢) ينظر: «**المحرر الوجيز**» (٤/ ١٤٥).

(٣) ينظر: الكلام عن المتواتر في «**البحر المحيط**» للزركشي (٤/ ٢٣١)، «**البرهان**» لإمام الحرمين (١/ ٥٦٦)، «**الإحكام في أصول الأحكام**» للآمدي (٢/ ١٤)، «**نهاية السول**» للإسنوي (٣/ ٥٤)، «**منهاج العقول**» للبدخشي (٢/ ٢٩٦)، «**غاية الوصول**» للشيخ زكريا الأنصاري (٩٥)، «**التحصيل من المحصول**» للأرموي (٢/ ٩٥)، «**المنخول**» للغزالي (٢٣١)، «**المستصفى**» له (١/ ١٣٢)، «**حاشية البناني**» (٢/ ١١٩)، «**الإبهاج**» لابن السبكي (٢/ ٢٦٣)، «**الآيات البينات**» لابن قاسم العبادي (٣/ ٢٠٦)، «**حاشية العطار على جمع الجوامع**» (٢/ ١٤٧)، «**المعتمد**» لأبي الحسين (٢/ ٨٦)، «**الإحكام في أصول الأحكام**» لابن حزم (١/ ١٠١)، «**تيسير التحرير**» لأمير بادشاه (٣/ ٢٣٢)، «**كشف الأسرار**» للنسفي (٢/ ٤)، «**شرح التلويح على التوضيح**» لسعد الدين مسعود بن عمر التفتازاني (٢/ ٣)، «**شرح المنار**» لابن ملك (٧٨)، «**ميزان الأصول**» للسمرقندي (٢/ ٦٢٧)، «**تقريب الوصول**» لابن جُزي (١١٩)، «**إرشاد الفحول**» للشوكاني (٤٦).

وقوله سبحانه: ﴿يٰأَيها الرسل كلوا من الطيبات واعملوا صالحاً إني بما تعملون عليم﴾ يحتمل أنْ يكون معناه: وقلنا يا أيها الرسلُ، وقالت فرقة: الخطاب بقوله: ﴿يٰأَيها الرسل﴾ للنَّبيِّ ﷺ.

قال *ع[1]*: والوجه في هذا أَنْ يكون الخطاب للنبي ﷺ، وخرج بهذه الصيغة، لِيُفْهَمَ وجيزاً أَنَّ المقالة قد خُوطِبَ بها كُلُّ نبيٍّ، أو هي طريقتُهم التي ينبغي لهم الكونُ عليها؛ كما تقول لعالم: يا علماءُ إِنَّكم أَئمَّةٌ يُقْتَدَى بكم؛ فتمسكوا بعلمكم، وقال الطبريُّ[2]: الخطاب لعيسَى ـ عليه السلام ـ.

قلت: والصحيح في تأويل الآية: أَنَّه أمر للمُرْسَلِينَ كما هو نَصٌّ صريح في الحديث الصحيح؛ فلا معنى للتردد في ذلك، وقد روى مسلم والترمذيُّ عن أبي هريرة قال: قال رسول اللّه ﷺ: «إِنَّ اللّهَ طَيِّبٌ وَلاَ يَقْبَلُ إِلاَّ طَيِّباً، وَإِنَّ اللّهَ أَمَرَ المُؤْمِنِينَ بِمَا أَمَرَ بِهِ المُرْسَلِينَ، فَقَالَ: ﴿يٰأَيُّهَا الرُّسُلُ كُلُوا مِنَ الطَّيِّبَاتِ وَاعْمَلُوا صَالِحاً إِنِّي بِمَا تَعْمَلُونَ عَلِيمٌ﴾ / [المؤمنون: الآية ٥١]. وقال: ﴿يٰأَيُّهَا الَّذِينَ آمَنُوا كُلُوا مِنْ طَيِّبَاتِ مَا رَزَقْنَاكُمْ﴾ [البقرة: ١٧٢]. ثُمَّ ذَكَرَ الرَّجُلَ يُطِيلُ السَّفَرَ، أَشْعَثَ أَغْبَر، يَمُدُّ يَدَيْهِ إِلَى السَّمَاءِ: يَا رَبِّ، يَا رَبِّ، وَمَطْعَمُهُ [حرامٌ][3] وَمَشْرَبُهُ حَرَامٌ، وَمَلْبَسُهُ حَرَامٌ، وغُذِّيَ بِالْحَرَامِ؛ فَأَنَّى يُسْتَجَابُ لِذَلِكَ؟!»[4] اهـ. ٣١ ب

وقوله تعالى: ﴿وإن هذه أمتكم أمة واحدة وأنا ربكم فاتقون * فتقطعوا أمرهم بينهم زبراً كل حزب بما لديهم فرحون﴾، وهذه الآية تُقَوِّي أَنَّ قوله تعالى: ﴿يٰأيها الرسل﴾ إِنَّما هو مخاطبة لجميعهم، وأَنَّه بتقدير حضورهم، وإِذا قُدِّرَتْ: ﴿يٰأيها الرسل﴾ مخاطبةً للنبي ﷺ ـ قَلِقَ اتصالُ هذه واتصال قولِهِ: ﴿فتقطعوا﴾، ومعنى الأُمَّةِ هنا: المِلَّةُ والشريعة، والإِشارة بهذه إِلى الحنيفية السمحة مِلَّةِ إِبراهيم عليه السلام، وهو دين الإِسلام.

---

(١) ينظر: «المحرر الوجيز» (٤/١٤٦).
(٢) ينظر: «الطبري» (٩/ ٢٢٠).
(٣) سقط في جـ.
(٤) أخرجه مسلم (٢/٧٠٣) كتاب الزكاة: باب قبول الصدقة من الكسب الطيب، حديث (٦٥/١٠١٥)، والترمذي (٥/ ٢٢٠) كتاب التفسير: باب ومن سورة البقرة، حديث (٢٩٨٩)، والدارمي (٢/ ٣٠٠)، وأحمد (٢/٣٢٨) كلهم من طريق الفضيل بن مرزوق عن عدي بن ثابت عن أبي حازم عن أبي هريرة به. وقال الترمذي: هذا حديث حسن غريب، وإنما نعرفه من حديث فضيل بن مرزوق.

وقوله سبحانه: ﴿فتقطعوا﴾ يريد الأمم، أي: افترقوا، وليس بفعل مُطَاوِعٍ؛ كما تقول: تقطع الثوبُ؛ بل هو فعل مُتَعَدٍّ بمعنى قطعوا، **وقرأ** نافع[١]: «زُبُراً» جمعَ زبور، وهذه القراءة تحتمل معنيين:

أحدهما: أَنَّ الأممَ تنازعت كتباً مُنَزَّلَةً فَاتَّبَعَتْ فرقة الصُّحُفَ، وفرقة التوراة، وفرقة الإِنجِيلَ، ثم حَرَّفَ الكُلُّ وَبَدَّلَ، وهذا قول قتادة[٢] ـ والثاني: أَنَّهم تنازعوا أمرهم كتباً وضعوها وضلالةً أَلَّفُوها؛ قاله ابن زيد[٣]، **وقرأ** أبو عمرو[٤] بخلاف: «زُبَراً» بضم الزاي وفتح الباء، ومعناها: فرقاً كزبر الحديد، ومن حيث كان ذكرُ الأمم في هذه الآية مثالاً لقريش ـ خاطب اللّه سبحانه نَبِيَّه محمداً ﷺ في شأنهم مُتَّصلاً بقوله: ﴿فذرهم﴾ أي: فذِرْ هؤلاء الذين هم بمنزلة مَنْ تقدم، والغمرة: ما عَمَّهُمْ من ضلالهم وفُعِلَ بهم فعلَ الماء الغمر بما حصل فيه، والخيراتُ هنا نَعِمُ الدنيا.

وقوله سبحانه: ﴿والذين يؤتون ما آتوا وقلوبهم وجلة...﴾ الآية: أسند الطبريُّ[٥] عن عائشة أنها قالت: قلتُ: يا رسولَ اللّه، قوله تعالى: ﴿يُؤْتُونَ مَا آتَوا﴾ أَهي في الذي يَزْنِي وَيَسْرِقُ؟ قال: «لا، يَا بِنْتَ أَبِي بَكْرٍ، بَلْ هِيَ في الرَّجُلِ يَصُومُ وَيَتَصَدَّقُ وَقَلْبُهُ وَجِلٌ، يَخَافُ أَلاَّ يُتَقَبَّلَ مِنْهُ»[٦].

---

(١) ينظر: **«المحرر الوجيز»** (٤/ ١٤٧).

(٢) أخرجه الطبري (٩/ ٢٢١) برقم (٢٥٥٣٣) وذكره البغوي (٣/ ٣١١)، وابن عطية (٤/ ١٤٧)، والسيوطي (٥/ ٢٠)، وعزاه لعبد الرزاق، وعبد بن حميد، وابن جرير، وابن المنذر، وابن أبي حاتم عن قتادة بنحوه.

(٣) أخرجه الطبري (٩/ ٢٢٢) برقم (٢٥٥٣٧)، وذكره ابن عطية (٤/ ١٤٧)، والسيوطي (٥/ ٢٠)، وعزاه لابن جرير، وابن أبي حاتم عن ابن زيد نحوه.

(٤) ينظر: مصادر القراءة السابقة.

(٥) ينظر: **«الطبري» (٩/ ٢٢٥) رقم (٢٥٥٦٢)**.

(٦) أخرجه الترمذي (٥/ ٣٢٧ـ ٣٢٨) كتاب التفسير: باب ومن سورة المؤمنين، حديث (٣١٧٥)، وابن ماجه (٢/ ١٤٠٤) كتاب الزهد: باب التوقي على العمل، حديث (٤١٩٨)، وأحمد (٦/ ١٥٩، ٢٠٥)، والطبري في **«تفسيره»** (٩/ ٢٢٥) رقم (٢٥٥٦٠)، والحاكم (٢/ ٣٩٣ـ ٣٩٤) كلهم من طريق مالك بن مغول عن عبد الرحمن بن سعيد بن وهب الهمداني عن عائشة به.
وقال الحاكم: صحيح الإسناد ووافقه الذهبي. والحديث ذكره السيوطي في **«الدر المنثور»** (٥/ ٢١)، وزاد نسبته إلى الفريابي، وعبد بن حميد، وابن أبي الدنيا في **«نعت الخائفين»**، وابن المنذر، وابن أبي حاتم، وابن مردويه، والبيهقي في **«شعب الإيمان»**.

قال *ع*[١]: ولا نظرَ مع الحديث، والوَجَلُ: نحو الإشفاق والخوف، وصورة هذا الوَجِلِ إمَّا المُخَلِّطُ؛ فينبغي أنْ يكونَ أبداً تحت خوف من أنْ يكونَ ينفذ عليه الوعيد بتخليطه، وإمَّا التَّقِيُّ أوِ التائب، فخوفه أمرَ الخاتمة وما يطلع عليه بعد الموتِ، وفي قوله تعالى: ﴿أنهم إلى ربهم راجعون﴾: تنبيهٌ على الخاتمة، وقال الحسن: معناه الذين يفعلون ما يفعلون من البِرِّ، ويخافون ألاَّ يُنْجِيَهُم ذلك من عذاب رَبِّهِم[٢]، وهذه عبارة حسنة، ورُوِيَ عن الحَسَنِ أيضاً أنَّهُ قال: المؤمن يجمع إحساناً وشفقةً، والمنافِقُ يجمع إساءَةً وأمناً[٣].

قلت: ولهذا الخَطْبِ العظيم أطال الأولياءُ في هذه الدار حُزْنَهُمْ وأجروا على الوجنات[٤] مدامعهم.

قال ابن المبارك في «رقائقه»: أخبرنا سفيان قال: إنما الحُزْنُ على قَدْرِ البصيرة[٥].

قال ابن المبارك: وأخبرنا مالك بن مغول عن رجل عن الحسن قال: ما عُبِدَ اللّهُ بمثل طُولِ الحُزْنِ[٦]، وقال ابن المبارك أيضاً: أخبرنا مسعر عن عبد الأعلى التَّيْمِيِّ قال: إنَّ مَنْ أُوتي من العلم ما لا يُبْكِيهِ لَخَلِيقٌ ألاَّ يكونَ أُوتِيَ علماً ينفعه؛ لأنَّ اللّه تعالى نَعَتَ العلماءَ فقال: ﴿إِنَّ الَّذِينَ أُوتُوا الْعِلْمَ مِنْ قَبْلِهِ إِذَا يُتْلَى عَلَيْهِمْ﴾ / إلى قوله: ﴿وَيَخِرُّونَ لِلأَذْقَانِ يَبْكُونَ﴾[٧] [الإسراء: ١٠٧ ـ ١٠٩]. انتهى. ٣٢أ

﴿أُوْلَٰٓئِكَ يُسَٰرِعُونَ فِي ٱلْخَيْرَٰتِ وَهُمْ لَهَا سَٰبِقُونَ ﴿٦١﴾ وَلَا نُكَلِّفُ نَفْسًا إِلَّا وُسْعَهَا وَلَدَيْنَا كِتَٰبٌ يَنطِقُ بِٱلْحَقِّ وَهُمْ لَا يُظْلَمُونَ ﴿٦٢﴾ بَلْ قُلُوبُهُمْ فِي غَمْرَةٍ مِّنْ هَٰذَا وَلَهُمْ أَعْمَٰلٌ مِّن دُونِ ذَٰلِكَ هُمْ لَهَا عَٰمِلُونَ ﴿٦٣﴾ حَتَّىٰٓ إِذَآ أَخَذْنَا مُتْرَفِيهِم بِٱلْعَذَابِ إِذَا هُمْ يَجْـَٔرُونَ ﴿٦٤﴾ لَا تَجْـَٔرُوا ٱلْيَوْمَ إِنَّكُم مِّنَّا لَا تُنصَرُونَ ﴿٦٥﴾﴾.

---

(١) ينظر: «المحرر الوجيز» (٤/١٤٨).

(٢) أخرجه الطبري (٩/٢٢٤) برقم (٢٥٥٤٧)، وذكره البغوي (٣/٣١١)، وابن عطية (٤/١٤٨)، والسيوطي (٥/٢٢)، وعزاه لابن المبارك في «الزهد»، وعبد بن حميد، وابن جرير عن الحسن.

(٣) أخرجه الطبري (٩/٢٢٤) برقم (٢٥٥٤٩)، وذكره ابن عطية (٤/١٤٨)، والسيوطي (٥/٢١)، وعزاه لابن أبي حاتم عن الحسن.

(٤) الوَجْنَةُ: ما ارتفع من الخدين بين الصُّدغين وكنفي الأنف.
ينظر: «لسان العرب» (٤٧٧٤).

(٥) أخرجه ابن المبارك في «الزهد» (ص ٤٢) رقم (١٢٨).

(٦) أخرجه ابن المبارك في «الزهد» (ص ٤١) رقم (١٢٦).

(٧) أخرجه ابن المبارك في «الزهد» (ص ٤١) رقم (١٢٥).

وقوله سبحانه: ﴿أولٰئك يسارعون في الخيرات وهم لها سابقون﴾ أي: إليها سابقون، وهذا قول بعضهم في قوله: ﴿لها﴾، وقالت فرقةٌ: معناه وهم من أَجْلِها سابقون، وقال الطبريُّ عنِ ابن عباس: المعنى: سبقتْ لهم السعادَةُ في الأَزَلِ؛ فهم لها[1]، وَرَجَّحَهُ الطبريُّ[2] بأنَّ اللام متمكنة في المعنى.

وقوله سبحانه: ﴿ولدينا كتاب ينطق بالحق﴾ أظهر ما قيل فيه أنَّه أراد كتابَ إحصاءِ الأعمال الذي ترفعه الملائكة، وقيل: الإشارة إلى القرآن، والأول أظهر.

وقوله سبحانه: ﴿بل قلوبهم في غمرة من هذا﴾ اخْتُلِفَ في الإشارة بقوله: ﴿من هذا﴾ هل هي: إلى القرآن، أو إلى كتاب الإحصاءِ، أو إلى الدِّينِ بجملته، أو إلى النبي ﷺ؟ ﴿ولهم أعمال﴾ أي: من الفساد ﴿هم لها عاملون﴾: في الحال والاستقبالِ، والمُتْرَفُ: المُنَعَّمُ في الدُّنيا، الذي هو منها في سَرَفٍ، ﴿ويجأَرُون﴾ معناه: يستغيثون بصياح كصياح البقر، وكَثُرَ استعمال الجُؤَار في البَشَرِ؛ ومنه قول الأعشى: [المتقارب]

يُـرَاوِحُ مِـنْ صَـلَـوَاتِ الـمَـلِـيـكِ طَـوْراً سُـجُـوداً وَطَـوْراً جُـؤَارَا[3]

وقال *ص*: جأر الرجل إلى اللّه تعالى، أي: تَضَرَّعَ؛ قاله الحُوفِيُّ، انتهى، وذهب مجاهد وغيره إلى أَنَّ هذا العذابَ المذكورَ هو الوعيدُ بيوم بَدْرٍ[4]، وقيل: غيرُ هذا.

وقوله سبحانه: ﴿لا تجئروا اليوم﴾ أي: يقال لهم يوم العذاب: لا تجأروا اليوم.

﴿قَدْ كَانَتْ ءَايَٰتِى تُتْلَىٰ عَلَيْكُمْ فَكُنتُمْ عَلَىٰٓ أَعْقَٰبِكُمْ تَنكِصُونَ ﴿٦٦﴾ مُسْتَكْبِرِينَ بِهِۦ سَٰمِرًا

---

(١) أخرجه الطبري (٩/ ٢٢٦) برقم (٢٥٥٦٥)، وذكره البغوي (٣/ ٣١٢)، وذكره ابن عطية (٤/ ١٤٨)، والسيوطي (٥/ ٢٢)، وعزاه لابن جرير، وابن المنذر، وابن أبي حاتم عن ابن عباس.

(٢) ينظر: الطبري (٩/ ٢٢٦).

(٣) في «ديوانه» (٧٦) وينظر البيت في «تفسير الطبري» (٢/ ١٠٥)، والصاحبي (٨٤)، و«البحر المحيط» (٥/ ٥٠٠)، و«روح المعاني» (١٤/ ١٦٥)، و«الدر المصون» (٤/ ٣٣٦).

(٤) أخرجه الطبري (٩/ ٢٢٨، ٢٢٩) برقم (٢٥٥٨١) عن مجاهد، وبرقم (٢٥٥٨٣) عن ابن جريج، وبرقم (٢٥٥٨٤) عن الضحاك، وذكره ابن عطية (٤/ ١٤٩)، والسيوطي (٥/ ٢٣)، وعزاه لابن أبي شيبة، وعبد بن حميد، وابن جرير، وابن المنذر، وابن أبي حاتم عن مجاهد، وعزاه أيضاً للنسائي عن ابن عباس.
وعزاه أيضاً لعبد الرزاق، وعبد بن حميد، وابن أبي حاتم عن قتادة، وعزاه أيضاً لعبد بن حميد عن سعيد بن جبير.

تَهْجُرُونَ ﴿٦٧﴾ أَفَلَمْ يَدَّبَّرُوا الْقَوْلَ أَمْ جَاءَهُم مَّا لَمْ يَأْتِ آبَاءَهُمُ الْأَوَّلِينَ ﴿٦٨﴾ أَمْ لَمْ يَعْرِفُوا رَسُولَهُمْ فَهُمْ لَهُ مُنكِرُونَ ﴿٦٩﴾ أَمْ يَقُولُونَ بِهِ جِنَّةٌ بَلْ جَاءَهُم بِالْحَقِّ وَأَكْثَرُهُمْ لِلْحَقِّ كَارِهُونَ ﴿٧٠﴾ وَلَوِ اتَّبَعَ الْحَقُّ أَهْوَاءَهُمْ لَفَسَدَتِ السَّمَاوَاتُ وَالْأَرْضُ وَمَن فِيهِنَّ بَلْ أَتَيْنَاهُم بِذِكْرِهِمْ فَهُمْ عَن ذِكْرِهِم مُّعْرِضُونَ ﴿٧١﴾ أَمْ تَسْأَلُهُمْ خَرْجًا فَخَرَاجُ رَبِّكَ خَيْرٌ وَهُوَ خَيْرُ الرَّازِقِينَ ﴿٧٢﴾ وَإِنَّكَ لَتَدْعُوهُمْ إِلَىٰ صِرَاطٍ مُّسْتَقِيمٍ ﴿٧٣﴾ وَإِنَّ الَّذِينَ لَا يُؤْمِنُونَ بِالْآخِرَةِ عَنِ الصِّرَاطِ لَنَاكِبُونَ ﴿٧٤﴾ ۞ وَلَوْ رَحِمْنَاهُمْ وَكَشَفْنَا مَا بِهِم مِّن ضُرٍّ لَّلَجُّوا فِي طُغْيَانِهِمْ يَعْمَهُونَ ﴿٧٥﴾ وَلَقَدْ أَخَذْنَاهُم بِالْعَذَابِ فَمَا اسْتَكَانُوا لِرَبِّهِمْ وَمَا يَتَضَرَّعُونَ ﴿٧٦﴾﴾.

وقوله: ﴿قد كانت آياتي تتلى عليكم﴾ يعني القرآن و﴿تنكصون﴾ معناه: ترجعون وراءَكُم، وهذه استعارة للإعراض والإدبار عن الحَقِّ و﴿مستكبرين﴾ حال والضمير في ﴿به﴾: عائد على الحَرَم والمسجد وإنْ لم يَتَقَدَّمْ له ذكر؛ لشهرته، والمعنى: إنكم تعتقدون في نفوسكم أَنَّ لكم بالمسجد الحرام أعظَم الحقوق على الناسِ والمنزلةَ عند اللَّه، فأنتم تستكبرون لذلك، وليس الاستكبار من الحق.

وقالت فرقة: الضمير عائد على القرآن والمعنى: يُحْدِثُ لكم سماعُ آياتي كبراً وطغياناً، وهذا قولٌ جَيِّدٌ، وذكر منذر بن سعيد: أن الضمير للنبي ﷺ وهو مُتَعَلِّقٌ بما بعده، كأن الكلام تَمَّ في قوله: ﴿مستكبرين﴾ ثم قال: بمحمد عليه السلام سامراً تهجرون، و﴿سامراً﴾ حال، وهو مفرد بمعنى الجمع؛ يقال: قوم سُمَّرٌ وسَمَرةٌ وسَامِرٌ، ومعناهُ: سُهَّرُ الليل مأخوذ من السَّمَرِ وهو ما يقع على الأشخاص من ضوء القمر، وكانت العرب تجلس للسمر تتحدث وهذا أَوْجَبَ معرفَتها بالنجوم؛ لأَنَّها تجلس في الصحراء فترى الطوالِعَ من الغوارب، **وقرأ** أبو[1] رجاء: «سُمَاراً» **وقرأ** ابن عباس[2] وغيره: «سمرا» وكانت قريش تَسْمُرَ حول الكعبة في أباطيلها وكفرها، **وقرأ** السبعة[3] غيرَ نافع: «تَهْجُرُونَ» بفتح التاء

---

(١) وقرأ بها ابن عباس، وأبو رجاء، وأبو نهيك، وزيد بن علي. قال أبو الفتح: فهذا كـ: كاتب وكتّاب، وشارب وشرّاب.
ينظر: **«الشواذ»** (١٠٠)، و**«المحتسب»** (٢/ ٩٦)، و**«المحرر الوجيز»** (٤/ ١٥٠)، و**«البحر المحيط»** (٦/ ٣٨١)، و**«الدر المصون»** (٥/ ١٩٦).

(٢) وقرأ بها ابن مسعود، وأبو حيوة، وعكرمة، وابن محيصن، والزعفراني، ومحبوب عن أبي عمرو. ينظر مصادر القراءة السابقة.

(٣) ينظر: **«الحجة»** (٥/ ٢٩٨)، و**«إعراب القراءات»** (٢/ ٩٢)، و**«معاني القراءات»** (٢/ ١٩٢)، و**«العنوان»** (١٣٧)، و**«شرح الطيبة»** (٥/ ٧٧)، و**«حجة القراءات»** (٤٨٩)، و**«شرح شعلة»** (٥٠٨)، و**«إتحاف»** (٢/ ٢٨٦).

وضم الجيم؛ قال ابن عباس[١] معناه: تهجرون الحَقَّ وذِكْرَ اللَّه، وتقطعونه؛ من الهجران المعروف، وقال ابن زيد[٢]: هو من هجر المريض: إذا هذى، أي: تقولون اللغوَ من القول؛ وقاله أبو حاتم، **وقرأ** نافع وحده: «تُهْجِرونَ» بضم التاء وكسر الجيم وهي قراءة أهل المدينة، ومعناه: تقولون الفُحْشَ والهجر من القول، وهذه إشارة إلى سَبِّهِمُ النَّبِيَّ ﷺ وأصحابه؛ قال ابن عباس[٣] أيضاً وغيره، ثم وبخهم سبحانه بقوله: ﴿أفلم يدبروا القول﴾ لأنهم بعد التدبر والنظر الفاسد / قال بعضهم: شِعْرٌ، وبعضهم: سِحْرٌ وغير ذلك، أم ٣٢ ب جاءهم ما لم يأت آباءهم الأوَّلين أي: ليس بِبِدْعٍ بل قد جاء آباءهم الأَوَّلِينَ، وهم سالف الأمم الرُّسُلُ؛ كنوح، وإبراهيم، وإسماعيلَ وغيرهم، وفي هذا التأويل من التَّجَوُّزِ أَنَّ جَعْلَ سالف الأمم، آباء؛ إذِ الناس في الجملة آخِرُهم من أَوَّلِهِم.

﴿أم لم يعرفوا رسولهم﴾ المعنى: ألم يعرفوا صدقه وأمانته مدَّةَ عمره ﷺ.

وقوله سبحانه: ﴿ولو أتبع الحق أهواءهم﴾.

قال ابن جريج[٤]، وأبو صالح: الحقُّ: اللَّه تعالى.

قال *ع[٥]*: وهذا ليس من نَمَطِ الآية، وقال غيرهما: الحق هنا: الصواب والمستقيم.

قال *ع[٦]*: وهذا هو الأحرى، ويستقيمُ على هذا فسادُ السمواتِ والأرض ومَنْ فيهن لو كان بحكم هوى هؤلاءِ؛ وذلك أَنَّهُم جعلوا للَّه شركاءَ وأولاداً، ولو كان هذا حَقًّا لم تكن للَّه عز وجل الصفاتُ العِلَيَّةُ، ولو لم تكن له سبحانه ـ لم تكن الصَّنْعَةُ، ولا القُدْرَةُ كما هي، وكان ذلك فساد السمواتِ والأرض ومَنْ فيهن: ﴿لَوْ كَانَ فِيهِمَا آلِهَةٌ إلاَّ اللَّهُ لَفَسَدَتَا﴾ [الأنبياء: ٢٢].

---

(١) أخرجه الطبري (٩/ ٢٣١) برقم (٢٥٦٠٨)، وذكره ابن عطية (٤/ ١٥٠)، والسيوطي (٥/ ٢٤)، وعزاه للطستي عن ابن عباس بنحوه.

(٢) أخرجه الطبري (٩/ ٢٣٢) برقم (٢٥٦١٤)، وذكره ابن عطية (٤/ ١٥٠).

(٣) أخرجه الطبري (٩/ ٢٣٢) برقم (٢٥٦١٥)، وذكره ابن عطية (٤/ ١٥٠)، والسيوطي (٥/ ٢٤)، وعزاه لابن أبي شيبة وابن المنذر، وابن أبي حاتم، والطبراني، وابن مردويه، والحاكم وصححه عن ابن عباس.

(٤) أخرجه الطبري (٩/ ٢٣٤) برقم (٢٥٦٢٣) عن أبي صالح، وبرقم (٢٥٦٢٥) عن ابن جريج، وذكره البغوي (٣/ ٣١٣)، وابن عطية (٤/ ١٥١)، وابن كثير (٣/ ٢٥٠) والسيوطي (٥/ ٢٥)، وعزاه لابن أبي شيبة، وعبد بن حميد، وابن المنذر، وابن أبي حاتم عن أبي صالح.

(٥) ينظر: **«المحرر الوجيز»** (٤/ ١٥١).

(٦) ينظر: **«المحرر الوجيز»** (٤/ ١٥١).

وقوله سبحانه: ﴿بل أتيناهم بذكرهم﴾ قال ابن عباس[١]: بوعظهم، ويحتمل: بشرفهم، وهو مَرْويٌّ.

﴿أم تسألهم خرجا﴾ الخَرْجُ والخراج بمعنًى، وهو: المال الذي يُجْبَى وَيُؤْتَىٰ به لأوقات محدودة.

وقوله سبحانه: ﴿فخراج ربك خير﴾ يريد ثوابَهُ، ويحتمل أن يريد بخراج ربك: رِزْقَه، ويُؤَيِّدُهُ قوله: ﴿وهو خير الرازقين﴾.

و«الصراط المستقيم» دين الإِسلام، «وناكبون»: أَي: مجادلون ومُعْرِضُون، وقال البخاريُّ: ﴿لناكبون﴾: لعادلون، انتهى.

قال أبو حيان[٢]: يقال: نكب عن الطريقِ ونَكَّبَ بالتشديد، أي: عَدَلَ عنه، انتهى، ثم أخبر تعالى عنهم أنهم لو زال عنهم القَحْطُ، ومَنَّ اللَّه عليهم بالخصب، ورَحِمَهُم بذلك ـ لبقوا على كفرهم ولَجُّوا في طغيانهم، وهذه الآية نزلت في المُدَّةِ التي أصاب فيها قريشاً السِّنُونَ الجَدْبَةُ والجُوعُ الذي دعا به النبيُّ ﷺ في قوله: «اللَّهُمَّ اجْعَلْهَا عَلَيْهِمْ سِنِينَ كَسِنِي يُوسُفَ»[٣] الحديث.

﴿ولقد أخذناهم بالعذاب﴾، قال ابن عباس وغيره[٤]: هو الجوعُ والجَدْبُ حَتَّى أكلوا الجلود وما جرى مجراها، ورُوِيَ أَنَّهم لما بلغهم الجَهْدُ رَكِبَ أبو سفيان، وجاءَ إِلى النبيِّ ﷺ بالمدينة فقال: يا محمد، ألستَ تزعمُ أَنَّك بُعِثْتَ رحمةً للعالمين؟ قال: بلى، قَالَ: قَدْ قَتَلْتَ الآباءَ بِالسَّيْفِ، والأَبْنَاءَ بِالْجُوعِ، وَقَدْ أكلنا العِلْهِزَ[٥]؛ فنزلت[٦] الآية،

---

(١) أخرجه الطبري (٩/ ٢٣٤) برقم (٢٥٦٢٦)، وذكره البغوي (٣/ ٣١٤)، وابن عطية (٤/ ١٥١)، والسيوطي (٥/ ٢٥)، وعزاه لابن جرير، وابن المنذر، وابن أبي حاتم عن ابن عباس.

(٢) ينظر: «**البحر المحيط**» (٦/ ٣٨٣).

(٣) تقدم.

(٤) أخرجه الطبري (٩/ ٢٣٥) برقم (٢٥٦٣٢)، وذكره ابن عطية (٤/ ١٥٢).

(٥) العِلْهِزُ: وَبَرٌ يُخْلَطُ بدماء الحَلَم، كانت العرب تأكله في الجاهلية؛ تأكله في الجدب.

(٦) أخرجه النسائي في «التفسير» (٢/ ٩٨ـ ٩٩) رقم (٣٧٢)، والطبري في «**تفسيره**» (٩/ ٢٣٥ـ ٢٣٦) رقم (٢٥٦٣٢)، وابن حبان (١٧٥٣ـ موارد)، والطبراني (١١/ ٣٧٠) رقم (١٢٠٣٨)، والحاكم (٢/ ٣٩٤)، والبيهقي في «**الدلائل**» (٢/ ٩٠ـ ٩١) من طريق عكرمة عن ابن عباس.
وصححه ابن حبان، والحاكم، ووافقه الذهبي.
وذكره السيوطي في «**الدر المنثور**» (٥/ ٢٦)، وزاد نسبته إلى ابن أبي حاتم، وابن مردويه.

و﴿استكانوا﴾ معناه: تواضعوا وانخفضوا.

﴿حَتَّىٰٓ إِذَا فَتَحْنَا عَلَيْهِم بَابًا ذَا عَذَابٍ شَدِيدٍ إِذَا هُمْ فِيهِ مُبْلِسُونَ ﴿٧٧﴾ وَهُوَ ٱلَّذِىٓ أَنشَأَ لَكُمُ ٱلسَّمْعَ وَٱلْأَبْصَٰرَ وَٱلْأَفْـِٔدَةَ ۚ قَلِيلًا مَّا تَشْكُرُونَ ﴿٧٨﴾ وَهُوَ ٱلَّذِى ذَرَأَكُمْ فِى ٱلْأَرْضِ وَإِلَيْهِ تُحْشَرُونَ ﴿٧٩﴾ وَهُوَ ٱلَّذِى يُحْىِۦ وَيُمِيتُ وَلَهُ ٱخْتِلَٰفُ ٱلَّيْلِ وَٱلنَّهَارِ ۚ أَفَلَا تَعْقِلُونَ ﴿٨٠﴾ بَلْ قَالُوا۟ مِثْلَ مَا قَالَ ٱلْأَوَّلُونَ ﴿٨١﴾ قَالُوٓا۟ أَءِذَا مِتْنَا وَكُنَّا تُرَابًا وَعِظَٰمًا أَءِنَّا لَمَبْعُوثُونَ ﴿٨٢﴾ لَقَدْ وُعِدْنَا نَحْنُ وَءَابَآؤُنَا هَٰذَا مِن قَبْلُ إِنْ هَٰذَآ إِلَّآ أَسَٰطِيرُ ٱلْأَوَّلِينَ ﴿٨٣﴾﴾.

وقوله سبحانه: ﴿حتى إذا فتحنا عليهم باباً ذا عذاب شديد...﴾ الآية تَوَعُّدٌ بعذاب غير مُعَيَّنٍ، وهذا هو الصواب، وهذه المَجَاعَةُ إنَّما كانت بعد وقعة بدر، والمُبْلِسُ الذي قد نزل به شَرٌّ وَيئِسَ من زواله ونَسْخِهِ بخير، ثم ابتدأ تعالى بتعديد نِعَمٍ في نفس تعديدها استدلالٌ بها على عِظَمِ قدرته سبحانه، فقال: ﴿وهو الذي أنشأ لكم السمع والأبصار...﴾ الآية، أنشأ بمعنى: اخترع، والأفئدة: القلوبُ، وذرأ: بَثَّ وخلق.

وقوله: ﴿بل﴾ إضرابٌ، والجَحْدُ قبله مُقَدَّر / كأنه قال: ليس لهم نظر في هذه الآيات أو نحو هذا، و﴿الأولون﴾: يشير به إلى الأُمَمِ الكافرة: كعاد وثمود. ٣٣أ

وقوله تعالى: ﴿لقد وعدنا نحن وءاباؤنا هذا من قبل...﴾ الآية، قولهم: ﴿وءاباؤنا﴾ إنْ حُكِيَ المقالة عن العرب فمرادُهُم مَنْ سَلَفَ من العالم، جعلوهم آباءَ من حيث النوعُ واحدٌ، وكونهم سلفاً، وفيه تَجوزٌ، وإنْ حُكِيَ ذلك عن الأَوَّلِينَ فالأمر مستقيم فيهم.

﴿قُل لِّمَنِ ٱلْأَرْضُ وَمَن فِيهَآ إِن كُنتُمْ تَعْلَمُونَ ﴿٨٤﴾ سَيَقُولُونَ لِلَّهِ ۚ قُلْ أَفَلَا تَذَكَّرُونَ ﴿٨٥﴾ قُلْ مَن رَّبُّ ٱلسَّمَٰوَٰتِ ٱلسَّبْعِ وَرَبُّ ٱلْعَرْشِ ٱلْعَظِيمِ ﴿٨٦﴾ سَيَقُولُونَ لِلَّهِ ۚ قُلْ أَفَلَا تَتَّقُونَ ﴿٨٧﴾ قُلْ مَنۢ بِيَدِهِۦ مَلَكُوتُ كُلِّ شَىْءٍ وَهُوَ يُجِيرُ وَلَا يُجَارُ عَلَيْهِ إِن كُنتُمْ تَعْلَمُونَ ﴿٨٨﴾ سَيَقُولُونَ لِلَّهِ ۚ قُلْ فَأَنَّىٰ تُسْحَرُونَ ﴿٨٩﴾ بَلْ أَتَيْنَٰهُم بِٱلْحَقِّ وَإِنَّهُمْ لَكَٰذِبُونَ ﴿٩٠﴾ مَا ٱتَّخَذَ ٱللَّهُ مِن وَلَدٍ وَمَا كَانَ مَعَهُۥ مِنْ إِلَٰهٍ ۚ إِذًا لَّذَهَبَ كُلُّ إِلَٰهٍۭ بِمَا خَلَقَ وَلَعَلَا بَعْضُهُمْ عَلَىٰ بَعْضٍ ۚ سُبْحَٰنَ ٱللَّهِ عَمَّا يَصِفُونَ ﴿٩١﴾﴾.

وقوله سبحانه: ﴿قل لمن الأرض ومن فيها إن كنتم تعلمون * سيقولون لله قل أفلا تذكرون * قل من رب السموات السبع ورب العرش العظيم * سيقولون لله قل أفلا تتقون * قل من بيده ملكوت كل شيء وهو يجير ولا يجار عليه إن كنتم تعلمون * سيقولون لله قل فأنى تسحرون﴾ أَمَر اللَّه تعالى نَبِيَّهُ عليه السلام بتوقيفهم على هذه الأشياء التي لا

١٦٠ ـــــــ

وقوله: ﴿عالم الغيب﴾ المعنى: هو عالم الغيب، وقرأ أبو عمرو[١] وغيره: «عَالِمِ» بالجر؛ اتباعاً للمكتوبة.

وقوله سبحانه: ﴿قل رب إما تريني ما يوعدون * رب فلا تجعلني في القوم الظالمين﴾ أَمَرَ اللَّه تعالى نَبِيَّه ـ عليه السلام ـ أنْ يدعوَ لنفسه بالنجاة من عذاب الظلمة إنْ كان قُضِيَ أنْ يَرَى ذلك، «وإن» شرطية و«ما» زائدة و«تريني» جزم بالشرط لزمته النونُ الثقيلة وهي لا تُفَارِقُ، «إمَّا» عند المُبَرِّدِ، ويجوزُ عند سيبويه أنْ تفارقَ، ولكن استعمالَ القرآن لزومها، فمن هنالك ألزمه المبرد، وهذا الدعاء فيه استصحاب الخشية والتحذير من الأمر المعذب من أجله، ثم نظيره لسائر الأُمَّةِ دُعَاءٌ في حسن الخاتمة، وقوله ثانياً: «رب» اعتراض بين الشرط وجوابه.

وقوله سبحانه: ﴿ادفع بالتي هي أحسن السيئة﴾ أمْرٌ بالصفح ومكارِمِ الأخلاق، وما كان منها لهذا فهو مُحْكَمٌ باقٍ في الأُمَّةِ أبداً، وما كان بمعنى الموادعة فمنسوخ بآية القتال.

وقوله: ﴿نحن أعلم بما يصفون﴾ يقتضي أنَّها آية مُوَادَعَةٍ.

وقال مجاهد[٢]: الدفع بالتي هي أحسن: هو السلامُ، تُسَلِّمُ عليه إذا لَقِيتَه.

وقال الحسن[٣]: واللَّه لا يُصِيبُهَا / أَحَدٌ حَتَّى يَكْظِمَ غيظه، وَيَصْفَحَ عَمَّا يكره، وفي الآية عِدَةٌ للنبي ﷺ، أي: اشتغل أنت بهذا وكل أمرهم إلينا، ثم أمره سبحانه بالتَّعَوُّذِ من همزات الشياطين، وهي سورات الغضب التي لا يملك الإنسانُ فيها نفسه؛ وكأنها هي التي كانت تصيب المؤمنين مع الكُفَّارِ فتقع المجادلة، ولذلك اتَّصَلَتْ بهذه الآية، وقال ابن زيد: هَمْزُ الشيطان: الجنونُ[٤]، وفي «مُصَنَّفِ أَبي داودَ»: أنَّ رسول اللّه ﷺ قال: «اللَّهُمَّ إنِّي أَعُوذُ بِكَ مِنَ الشَّيْطَانِ: هَمْزِهِ، وَنَفْخِهِ، ونَفْثِهِ»[٥]. قال أبو داودَ: همزه: المُوتة، ونفخه: ٣٣ ب

(١) وقرأ بها ابن كثير، وابن عامر، وحفص عن عاصم.
ينظر: «السبعة» (٤٤٧)، و«الحجة» (٥/ ٣٠١)، و«إعراب القراءات» (٢/ ٩٤)، و«معاني القراءات» (٢/ ١٩٥)، و«شرح الطيبة» (٥/ ٧٩)، و«شرح شعلة» (٥٠٩) و«حجة القراءات» (٤٩١)، و«إتحاف» (٢/ ٢٨٧).

(٢) أخرجه الطبري (٩/ ٢٤١) رقم (٢٥٦٤٥)، وذكره ابن عطية (٤/ ١٥٥).

(٣) أخرجه الطبري (٩/ ٢٤١) رقم (٢٥٦٤٧)، وذكره ابن عطية (٤/ ١٥٥).

(٤) أخرجه الطبري (٩/ ٢٤٢) برقم (٢٥٦٤٨)، وذكره ابن عطية (٤/ ١٥٥)، والسيوطي (٥/ ٢٨)، وعزاه لابن أبي حاتم عن ابن زيد.

(٥) أخرجه أبو داود (١/ ٢٦٢ـ ٢٦٣) كتاب الصلاة: باب ما يستفتح به الصلاة من الدعاء، حديث (٧٦٤)، وابن ماجه (١/ ٢٦٥) كتاب الصلاة: باب الاستعاذة في الصلاة، حديث (٨٠٧)، وأحمد (٤/ ٨٥) من حديث جبير بن مطعم.

١٦٢ ـــــــ

وقوله عز وجل: ﴿فإذا نفخ في الصور فلا أنساب بينهم...﴾ الآية: قال ابن مسعود[١] وغيرُه: هذا عند النفخة الثانية وقيام الناس من القُبُورِ؛ فهم حينئذٍ لهول المَطْلَعِ واشتغال كل امرىء بنفسه قد انقطعت بينهم الوسائلُ، وزال انتفاعُ الأنساب؛ فلذلك نفاها سبحانه، والمعنى: فلا أنسابَ نافعةٌ، ورُوِيَ عن قتادَة أَنَّهُ: ليس أَحد أبغض إِلى الإِنسان في ذلك اليوم مِمَّن يَعْرِفُ، لأَنَّهُ يخاف أَنْ يكونَ له عنده مَظْلِمَةٌ[٢]، وفي ذلك اليوم يَفِرُّ المرء من أخيه؛ وأُمِّهِ وأبيه؛ وصاحبتِهِ وبَنِيْهِ، ويفرحُ كلُّ أحد يومئذٍ أنْ يكون له حَقّ على ابنه وأبيه، وقد وَرَدَ بهذا حديثٌ، وكأنّ ارتفاع التساؤل لهذه الوجوه، ثم تأتي في القيامة مواطنُ يكون فيها السؤال والتعارف.

قال *ع[٣]*: وهذا التأويل حَسَنٌ، وهو مرويُّ المعنى عن ابن عباس[٤]، وذكر البزَّارُ من حديث أنس عن النبي ﷺ قال: «مَلَكٌ مُوَكَّلٌ بِالْمِيزَانِ، فَيُؤْتَى بِابْنِ آدَمَ، فَيُوقَفُ بَيْنَ كَفَّتَيِ الْمِيزَانِ، فَإِنْ ثَقُلَ مِيزانُهُ، نَادَى / المَلَكُ بِصَوْتٍ يُسْمِعُ الخَلاَئِقَ: سَعِدَ فُلاَنٌ سَعَادَةً لاَ يَشْقَى بَعْدَهَا أَبَداً، وَإِنْ خَفَّ مِيزَانُهُ، نَادَى المَلَكُ بِصَوْتٍ يُسْمِعُ الخَلاَئِقَ: شَقِيَ فُلاَنٌ شَقَاوَةً لاَ يَسْعَدُ بَعْدَهَا أبداً[٥]»، انتهى من «**العاقبة**». وروى أبو داودَ في «**سننه**» عن عائشة رضي الله عنها أَنَّها ذَكَرَتِ النَّارَ فَبَكَتْ، فَقَالَ رَسُولُ اللهِ ﷺ: «مَا يُبْكِيكِ؟ قَالَتْ: ذَكَرْتُ النَّارَ فَبَكَيْتُ، فَهَلْ تَذكُرُونَ أَهْلِيكُمْ يَوْمَ الْقِيَامَةِ؟ فقال رسول الله ﷺ: أَمَّا في ثَلاَثَةِ مَوَاطِنَ، فَلاَ يَذْكُرُ أَحَدٌ أَحَداً، عِنْدَ الْمِيزَانِ حَتَّى يَعْلَم: أَيَخِفُّ مِيزَانُهُ أَمْ يَثْقُلُ، وَعِنْدَ الكِتَابِ حَتَّى يَقُولَ: ﴿هَاؤُمُ اقْرَءُوا كِتَابِيَه﴾ [الحاقة: ١٩]، حَتَّى يَعْلَمَ أَيْنَ يُعْطَى كِتَابَهُ: أَفِي يَمِينِهِ أَمْ فِي شِمَالِهِ، أَمْ مِنْ وَرَاءِ ظَهْرِهِ، وَعِنْدَ الصِّرَاطِ، إِذَا وُضِعَ بَيْنَ ظَهْرَي جَهَنَّمَ»[٦]، انتهى. ولفح النار: إِصابتها بالوهج والإِحراق، والكلوح انكشافُ الشفتين عن الأسنان، وقد شبه ابنُ

٣٤أ

---

(١) أخرجه الطبري (٩/ ٢٤٤) برقم (٢٥٦٦٩) نحوه، وذكره البغوي (٣/ ٣١٧)، وابن عطية (٣/ ١٥٦)، والسيوطي (٥/ ٣٠)، وعزاه لابن المبارك في «**الزهد**»، وابن جرير، وابن المنذر، وابن أبي حاتم، وأبي نعيم في «**الحلية**»، وابن عساكر عن ابن مسعود بنحوه.

(٢) أخرجه الطبري (٩/ ٢٤٥) برقم (٢٥٦٧١)، وذكره ابن عطية (٤/ ١٥٦)، والسيوطي (٥/ ٣٠)، وعزاه لعبد بن حميد عن قتادة.

(٣) ينظر: «**المحرر الوجيز**» (٤/ ١٥٦).

(٤) أخرجه الطبري (٩/ ٢٤٤) برقم (٢٥٦٦٧) نحوه، وذكره البغوي (٣/ ٣١٧)، وابن عطية (٤/ ١٥٦).

(٥) أخرجه البزار (٣٤٤٥ ـ **كشف**) من حديث أنس بن مالك، وذكره الهيثمي (١٠/ ٣٥٣) وقال: رواه البزار، وفيه صالح المري، وهو مجمع على ضعفه.

(٦) أخرجه أبو داود (٢/ ٦٥٤) كتاب السنة: باب في ذكر الميزان، حديث (٤٧٥٥).

مسعود ما في الآية بما يعتري رؤوس الكِبَاشِ إذا شيطت بالنار؛ فإنَّها تكلح، ومنه كلوح الكلب والأسد[١].

قلت: وفي «**الترمذيِّ**» عن أبي سعيد الخدريِّ عن النبي ﷺ قال: ﴿وهم فيها كالحون﴾ قال: تَشْوِيهِ النَّارُ، فَتَقْلُصُ شَفَتُهُ العُلْيَا حَتَّى تَبْلُغَ وَسَطَ رَأْسِهِ، وَتَسْتَرْخِي شَفَتُهُ السُّفْلَى حَتَّى تَضْرِبَ سُرَّتَهُ...»[٢] الحديث قال أبو عيسى: هذا حديث حسن صحيح غريب، انتهى.

وهذا هو المُعَوَّلُ عليه في فهم الآية، وأَمَّا قول البخاريِّ: ﴿كالحون﴾[٣] معناه: عابسون ـ فغيرُ ظاهرٍ، ولَعَلَّهُ لم يقف على الحديث.

﴿أَلَمْ تَكُنْ ءَايَٰتِى تُتْلَىٰ عَلَيْكُمْ فَكُنتُم بِهَا تُكَذِّبُونَ ﴿١٠٥﴾ قَالُوا۟ رَبَّنَا غَلَبَتْ عَلَيْنَا شِقْوَتُنَا وَكُنَّا قَوْمًا ضَآلِّينَ ﴿١٠٦﴾ رَبَّنَآ أَخْرِجْنَا مِنْهَا فَإِنْ عُدْنَا فَإِنَّا ظَٰلِمُونَ ﴿١٠٧﴾ قَالَ ٱخْسَـُٔوا۟ فِيهَا وَلَا تُكَلِّمُونِ ﴿١٠٨﴾﴾.

وقوله سبحانه: ﴿ألم تكن آياتي﴾ أي: يقال لهم، والآياتُ هنا القرآن، **وقرأ** حمزة: «شَقَاوَتُنَا» ثم وقع جواب رغبتِهم بحسب ما حتمه اللّه من عذابهم بقوله: ﴿اخسئوا فيها ولا تكلّمون﴾ ويقال: إنَّ هذه الكلمة إذا سمعُوها يئسوا من كل خير، فتنطبق عليهم جَهَنَّمُ، ويقع اليأسُ ـ عافانا اللّه من عذابه بمنّه وكرمه ـ!

وقوله: ﴿اخسئوا﴾ زجر، وهو مستعمل في زجر الكلاب.

﴿إِنَّهُۥ كَانَ فَرِيقٌ مِّنْ عِبَادِى يَقُولُونَ رَبَّنَآ ءَامَنَّا فَٱغْفِرْ لَنَا وَٱرْحَمْنَا وَأَنتَ خَيْرُ ٱلرَّٰحِمِينَ ﴿١٠٩﴾

---

(١) أخرجه الطبري (٩/ ٢٤٦)برقم (٢٥٦٧٥)، وذكره ابن عطية (٤/ ١٥٧)، والسيوطي (٥/ ٣١) وعزاه لعبد الرزاق، والفريابي، وابن أبي شيبة، وهناد، وابن جرير، وابن المنذر، وابن أبي حاتم، والطبراني، والحاكم وصححه عن ابن مسعود.

(٢) أخرجه الترمذي (٤/ ٧٠٨) كتاب صفة جهنم: باب ما جاء في صفة طعام أهل النار، حديث (٢٥٨٧)، وفي (٥/ ٣٢٨) كتاب التفسير: باب ومن سورة المؤمنين، حديث (٣١٧٦)، وأحمد (٣/ ٨)، والحاكم (٢/ ٣٩٥)، وأبو يعلى (٢/ ٥١٦) رقم (١٣٦٧) كلهم من طريق ابن المبارك عن سعيد بن يزيد عن أبي السمح عن أبي الهيثم عن أبي سعيد الخدري مرفوعاً. وقال الترمذي: حديث حسن صحيح غريب. وصححه الحاكم.
وذكره السيوطي في «**الدر المنثور**» (٥/ ٣١)، وزاد نسبته إلى ابن أبي شيبة، وعبد بن حميد، وابن أبي الدنيا في «**صفة النار**»، وابن المنذر، وابن أبي حاتم، وابن مردويه، وأبي نعيم في «**الحلية**».

(٣) ينظر: «**صحيح البخاري**» (٨/ ٢٩٩) كتاب التفسير: باب سورة المؤمنين.

﴿فَٱتَّخَذْتُمُوهُمْ سِخْرِيًّا حَتَّىٰٓ أَنسَوْكُمْ ذِكْرِى وَكُنتُم مِّنْهُمْ تَضْحَكُونَ ﴿١١٠﴾ إِنِّى جَزَيْتُهُمُ ٱلْيَوْمَ بِمَا صَبَرُوٓا۟ أَنَّهُمْ هُمُ ٱلْفَآئِزُونَ ﴿١١١﴾ قَٰلَ كَمْ لَبِثْتُمْ فِى ٱلْأَرْضِ عَدَدَ سِنِينَ ﴿١١٢﴾ قَالُوا۟ لَبِثْنَا يَوْمًا أَوْ بَعْضَ يَوْمٍ فَسْـَٔلِ ٱلْعَآدِّينَ ﴿١١٣﴾ قَٰلَ إِن لَّبِثْتُمْ إِلَّا قَلِيلًا لَّوْ أَنَّكُمْ كُنتُمْ تَعْلَمُونَ ﴿١١٤﴾ أَفَحَسِبْتُمْ أَنَّمَا خَلَقْنَٰكُمْ عَبَثًا وَأَنَّكُمْ إِلَيْنَا لَا تُرْجَعُونَ ﴿١١٥﴾ فَتَعَٰلَى ٱللَّهُ ٱلْمَلِكُ ٱلْحَقُّ لَآ إِلَٰهَ إِلَّا هُوَ رَبُّ ٱلْعَرْشِ ٱلْكَرِيمِ ﴿١١٦﴾ وَمَن يَدْعُ مَعَ ٱللَّهِ إِلَٰهًا ءَاخَرَ لَا بُرْهَٰنَ لَهُۥ بِهِۦ فَإِنَّمَا حِسَابُهُۥ عِندَ رَبِّهِۦٓ ۚ إِنَّهُۥ لَا يُفْلِحُ ٱلْكَٰفِرُونَ ﴿١١٧﴾ وَقُل رَّبِّ ٱغْفِرْ وَٱرْحَمْ وَأَنتَ خَيْرُ ٱلرَّٰحِمِينَ ﴿١١٨﴾﴾.

وقوله عز وجل: ﴿إنه كان فريق من عبادي يقولون ربنا ءامنا...﴾ الآية الهاء في ﴿إنه﴾: مُبْهَمَةٌ: وهي ضمير الأمر والشأن، والفريقُ المُشَارُ إليه: كُلُّ مُسْتَضْعَفٍ من المؤمنين يَتَّفِقُ أنْ تكون حالُه مع كُفَّارٍ مِثلَ هذه الحال، ونزلت الآية في كُفَّارِ قريشٍ مع صُهَيْبٍ، وعَمَّار، وبلال، ونظرائهم، ثم هي عامة فيمَنْ جرى مجراهم قديماً وبقيةَ الدهر، وقرأ نافع وحمزة والكسائي: «سُخْرِيًّا» بضم السين[1]، والباقون بكسرها؛ فقيل هما بمعنى واحد؛ ذكر ذلك الطبريُّ[2].

وقال ذلك أبو زيد الأنصاريُّ: إنهما بمعنى الهُزْءِ[3]، وقال أبو عبيدَة وغيره: إنَّ ضم السين من السخرة والاستخدام، وكسرها من السخر وهو الاستهزاء[4]، ومعنى الاستهزاء هنا أليق؛ ألاَ ترى إلى قوله: ﴿وكنتم منهم تضحكون﴾.

وقوله سبحانه: ﴿كم لبثتم في الأرض عدد سنين...﴾ الآية قوله: ﴿في الأرض﴾

قال الطبريُّ[5] معناه: في الدنيا أحياءَ، وعن هذا وقع السؤال، ونَسُوا لفرط هول العذاب حَتَّى قالوا: ﴿يوماً أو بعض يوم﴾، والغرضُ توقيفهم على أنَّ أعمارهم قصيرة أَدَّاهُمُ الكُفْرُ فيها إلى عذاب طويل، عافانا اللّه من ذلك بِمَنِّهِ وكرمه!.

وقال الجمهور: معناه: كم لَبِثْتُمْ في جوف التراب أمواتاً؟ قال *ع[6]*: وهذا هو

---

(١) وحجتهم: إجماع الجميع على الرفع في سورة الزخرف، فرد ما اختلفوا فيه إلى ما أجمعوا عليه. ينظر: «السبعة» (٤٤٨)، و«الحجة» (٥/ ٣٠٢)، و«إعراب القراءات» (٢/ ٩٥)، و«شرح الطيبة» (٥/ ٨٠)، و«العنوان» (١٣٧)، و«حجة القراءات» (٤٩١)، و«شرح شعلة» (٥١٠)، و«إتحاف» (٢/ ٢٨٨).

(٢) ينظر: الطبري (٩/ ٢٥٠).

(٣) ذكره ابن عطية (٤/ ١٥٨).

(٤) ذكره ابن عطية (٤/ ١٥٨).

(٥) ينظر «الطبري» (٩/ ٢٥٣).

(٦) ينظر: «المحرر الوجيز» (٤/ ١٥٨).

١٦٦ ـــــــ

تَفسِيرُ سُورَةِ النُّورِ

وَهِيَ مَدَنِيَّةٌ

بِسْمِ ٱللَّهِ ٱلرَّحْمَٰنِ ٱلرَّحِيمِ

﴿سُورَةٌ أَنزَلْنَٰهَا وَفَرَضْنَٰهَا وَأَنزَلْنَا فِيهَآ ءَايَٰتٍۭ بَيِّنَٰتٍ لَّعَلَّكُمْ تَذَكَّرُونَ ﴿١﴾ ٱلزَّانِيَةُ وَٱلزَّانِى فَٱجْلِدُوا۟ كُلَّ وَٰحِدٍ مِّنْهُمَا مِا۟ئَةَ جَلْدَةٍ ۖ وَلَا تَأْخُذْكُم بِهِمَا رَأْفَةٌ فِى دِينِ ٱللَّهِ إِن كُنتُمْ تُؤْمِنُونَ بِٱللَّهِ وَٱلْيَوْمِ ٱلْءَاخِرِ ۖ وَلْيَشْهَدْ عَذَابَهُمَا طَآئِفَةٌ مِّنَ ٱلْمُؤْمِنِينَ ﴿٢﴾ ٱلزَّانِى لَا يَنكِحُ إِلَّا زَانِيَةً أَوْ مُشْرِكَةً وَٱلزَّانِيَةُ لَا يَنكِحُهَآ إِلَّا زَانٍ أَوْ مُشْرِكٌ ۚ وَحُرِّمَ ذَٰلِكَ عَلَى ٱلْمُؤْمِنِينَ ﴿٣﴾﴾.

قوله تعالى: ﴿سورة أنزلناها وفرضناها...﴾ الآية معنى «فرضنا»: أوجبنا وأثبتنا، وقال الثَّعْلَبِيُّ والواحِدِيُّ: ﴿فرضناها﴾ أي: أوجبنا ما فيها من الأحكام، انتهى، وقال البخاريُّ[1]: قال ابن عباس[2]: ﴿سورة أنزلناها﴾: بَيَّنَّاها، انتهى. وما تقدم أَبْيَنُ.

ص: ﴿فرَضناها﴾ الجمهور: بتخفيف الراء أي: فرضنا أحكامها، وأبو عمرو وابن كثير: بتشدِيْدِ الراء: إما للمبَالَغَةِ في الإيجاب، وإما لأَنَّ فيها فرائضَ شَتَّى، انتهى، والآيات البَيِّنَاتُ: أمثالُها ومواعِظُهَا وأحكامُها.

وقوله تعالى: ﴿الزانية والزاني فاجلدوا كل واحد منهما مائة جلدة...﴾ الآية، هذه الآية ناسخة لآية الحَبْسِ باتِّفاق، وحكم المُحْصَنِينَ منسوخٌ بآية الرجم والسُّنَّةِ المتواترة على ما تقدّم في سورة النساء، **وقرأ** الجمهور[3]: «رَأْفَةٌ» بهمزة ساكنة؛ من رَأَفَ إذا رَقَّ وَرَحِمَ، والرأفة المَنْهِيُّ عنها هي [في][4] إسقاط الحَدِّ، أي: أقيموه ولا بُدَّ، وهذا تأويل ابنِ عمر[5] وغيره.

---

(١) ينظر: البخاري (٨/ ٣٠١) كتاب التفسير: باب سورة النور.

(٢) أخرجه الطبري (٩/ ٢٥٦) برقم (٢٥٧٠٦)، وذكره السيوطي (٥/ ٣٦)، وعزاه لابن أبي شيبة، وابن جرير، وابن المنذر، وابن أبي حاتم عن ابن عباس.

(٣) ينظر: **«المحرر الوجيز»** (٤/ ١٦١)، و**«البحر المحيط»** (٦/ ٣٩٤)، و**«الدر المصون»** (٥/ ٢٠٨).

(٤) سقط في جـ.

(٥) أخرجه الطبري (٩/ ٢٥٦) برقم (٢٥٧٠٩، ٢٥٧١٠)، وذكره البغوي (٣/ ٣٢١)، وذكره ابن عطية (٤/ ١٦١)، وابن كثير (٣/ ٢٦١، ٢٦٢)، والسيوطي (٥/ ٣٧)، وعزاه لعبد الرزاق، وعبد بن حميد، وابن المنذر، وابن أبي حاتم.

وقال قتادة وغيره: هي في تخفيف الضَّرْبِ عنِ الزُّنَاةِ[١]، ومِنْ رأيهم أَنْ يُخَفَّفَ ضربُ الخمر، والفِرْيَةِ دون ضرب الزنا.

وقوله تعالى: ﴿وليشهد عذابهما طائفة من المؤمنين﴾ أي: إغلاظاً على الزناة، وتوبيخاً لهم، ولا خلافَ أَنَّ الطائفة كُلَّمَا كَثُرَتْ فهو أليق بامتثال الأمر، واختلف في أَقَلِّ ما يجزِىءُ فقال الزُّهْرِيُّ: الطائفة: ثلاثةٌ فصاعداً[٢]، وقال عطاء: لا بُدَّ من اثنين[٣]، وهذا هو مشهورُ قول مالك فرآها موضع شهادة.

وقوله تعالى: ﴿الزاني لا ينكح إلا زانية أو مشركة﴾ مَقْصِدُ الآية تشنيعُ الزنا وتشنيع أمره، وأَنَّهُ مُحَرَّمٌ على المؤمنين / ويريد بقوله: ﴿لا ينكح﴾ أي: لا يَطَأُ، فالنكاح هنا بمعنى: الجماع؛ كقوله تعالى: ﴿حَتَّى تَنْكِحَ زَوْجاً غَيْرَهُ﴾ [البقرة: ٢٣٠]. وقد بَيَّنَهُ ﷺ في الصحيح أَنَّه بمعنى الوطء، حيث قال: «لاَ حَتَّى تَذُوقِي عُسَيْلَتَهُ...»[٤] الحديث، وتحتمل الآية وجوهاً هذا أحسنها. ١٣٥أ

---

(١) أخرجه الطبري (٩/ ٢٥٨) برقم (٢٥٧٢٢، ٢٥٧٢٤)، وذكره البغوي (٣/ ٣٢١)، وابن عطية (٤/ ١٦١)، والسيوطي (٥/ ٣٧)، وعزاه لعبد بن حميد عن الحسن، وابراهيم، وعامر، ولابن أبي شيبة، وعبد بن حميد عن شعبة.

(٢) أخرجه الطبري (٩/ ٢٥٩) برقم (٢٥٧٣٦)، وذكره البغوي (٣/ ٣٢١)، وابن كثير (٣/ ٢٦٢)، والسيوطي (٥/ ٣٨) وعزاه لابن جرير عن الزهري.

(٣) أخرجه الطبري (٩/ ٢٥٩) برقم (٢٥٧٣٤)، وذكره البغوي (٣/ ٣٢١)، وابن كثير (٣/ ٢٦٢).

(٤) أخرجه مالك (٢/ ٥٣١) كتاب النكاح: باب نكاح المحلل وما أشبهه، حديث (١٧) من طريق المسور بن رفاعة القرظي عن الزبير بن عبد الرحمن بن الزبير، أن رفاعة بن سموأل طلق امرأته....
ومن طريق مالك أخرجه الشافعي في «**الأم**» (٥/ ٢٤٨) باب نكاح المطلقة ثلاثاً، وابن حبان (١٣٢٣ـ موارد)، والبيهقي (٧/ ٣٧٥) كتاب الرجعة: باب نكاح المطلقة ثلاثاً.
قال السيوطي في «**تنوير الحوالك**» (٢/ ٦) قال ابن عبد البر: كذا لأكثر الرواة مرسل، ووصله ابن وهب عن مالك، فقال: عن أبيه، وابن وهب من أجل من روى عن مالك هذا الشأن، وأثبتهم فيه. وتابعه أيضاً ابن القاسم وعلي بن زياد وإبراهيم بن طهمان وعبيد الله بن عبد المجيد الحنفي، كلهم عن مالك، وقالوا فيه: عن أبيه، وهو صاحب القصة ا.هـ.
ومن طريق ابن وهب أخرجه ابن الجارود (٦٨٢)، والبيهقي (٧/ ٣٧٥) كتاب «**الرجعة**»: باب نكاح المطلقة ثلاثاً.
وأخرجه البزار (٢/ ١٩٤ـ كشف) رقم (١٥٠٤) من طريق عبيد الله بن عبد المجيد الحنفي ثنا مالك بن أنس عن المسور بن رفاعة، عن الزبير بن عبد الرحمن بن الزبير عن أبيه.
قال الهيثمي في «**مجمع الزوائد**» (٤/ ٣٤٣): رواه البزار والطبراني، ورجالهما ثقات، وقد رواه مالك في «**الموطأ**» مرسلاً، وهو هنا متصل ا.هـ.
=

.....

= وقد ورد هذا الحديث موصولاً من حديث عائشة:
أخرجه أحمد (٦/ ٢٢٦)، والبخاري (٥/ ٢٤٩) كتاب «الشهادات»: باب شهادة المختبىء، حديث (٢٦٣٩)، ومسلم (٢/ ١٠٥٥ـ ١٠٥٦) كتاب النكاح: باب لا تحل المطلقة ثلاثاً لمطلقها حتى تنكح زوجاً غيره، حديث (١١١/ ١٤٣٣)، والترمذي (٢/ ٢٩٣) كتاب النكاح: باب ما جاء فيمن يطلق امرأته ثلاثاً حديث (١١١٨)، والنسائي (٦/ ١٤٨) كتاب الطلاق: باب إحلال المطلقة ثلاثاً، وابن ماجه (١/ ٦٢١ـ ٦٢٢) كتاب النكاح: باب الرجل يطلق امرأته ثلاثاً، حديث (١٩٣٢) والدارمي (٢/ ١٦١) كتاب الطلاق: باب ما يحل المرأة لزوجها الذي طلقها، والشافعي (٢/ ٣٤ـ ٣٥) كتاب الطلاق، حديث (١١٠)، والحميدي (١/ ١١١) رقم (٢٢٦)، وعبد الرزاق (٦/ ٣٤٦ـ ٣٤٧) رقم (١١١٣١)، والطيالسي (١/ ٣١٤ـ ٣١٥) رقم (١٦١٢، ١٦١٣)، وسعيد بن منصور (٢/ ٧٣ـ ٧٤)، رقم (١٩٨٥)، وأبو يعلى (٣٩٧)، رقم (٤٤٢٣)، وابن حبان (٤١٩٩ـ الإحسان)، والبيهقي (٧/ ٣٧٣ـ ٣٧٤)، والبغوي في **«شرح السنة»** (٥/ ١٦٩ـ بتحقيقنا) من طريق الزهري عن عروة عن عائشة قالت: جاءت امرأة رفاعة القرظي إلى النبي ﷺ فقالت: كنت عند رفاعة فطلقني فبت طلاقي، فتزوجت بعده عبد الرحمن بن الزبير، وإنما معه مثل هدبة الثوب، فقال: أتريدين أن ترجعي إلى رفاعة؟ لا حتى تذوقي عسيلته ويذوق عسيلتك.
وقال الترمذي: حسن صحيح.
وللحديث طرق أخرى عن عائشة:
فأخرجه البخاري (٩/ ٢٨٤) كتاب الطلاق: باب من قال لامرأته: أنت عليَّ حرام، حديث (٥٢٦٥)، ومسلم (٢/ ١٠٥٧) كتاب النكاح: باب لا تحل المطلقة ثلاثاً لمطلقها حتى تنكح زوجاً غيره، حديث (١١٤/ ١٤٣٣)، وأحمد (٦/ ٢٢٩)، والدرامي (٢/ ١٦٢) من طريق هشام بن عروة عن أبيه عن عائشة به.
وأخرجه مسلم (٢/ ١٠٥٧) كتاب النكاح: باب لا تحل المطلقة ثلاثاً لمطلقها حتى تنكح زوجاً غيره، حديث (١١٥/ ١٤٣٣)، وأحمد (٦/ ١٩٣)، وأبو يعلى (٨/ ٣٧٣ـ ٣٧٤) رقم (٤٩٦٤) من طريق القاسم بن محمد عن عائشة.
وأخرجه أبو داود (١/ ٧٠٥) كتاب الطلاق: باب في المبتوتة لا يرجع إليها زوجها حتى تنكح زوجاً غيره، حديث (٢٣٠٩)، وأحمد (٦/ ٤٢) من طريق الأسود عن عائشة.
وأخرجه البخاري (١٠/ ٢٩٣) من طريق عبد الوهاب عن أيوب عن عِكرمةَ [«أنَّ رفاعة طلَّقَ امرأتهَ، فتزوجها عبدُ الرحمن بن الزُّبير القُرَظيّ، قالت عائشة: وعليها خِمارٌ أخضر، فشكَتْ إليها، وأرَتها خُضرة بجلدها فلما جاء رسولُ اللّه ﷺ ـ والنساء يَنصرُ بعضهن بعضاً ـ قالت عائشة: ما رأيتُ مثلَ ما يلقى المؤمِنات لَجِلدُها أشدُّ خُضرةً من ثَوبها. قال وسمعَ أنها قد أتَتْ رسولَ اللّه ﷺ، فجاء ومعهُ ابنانِ له من غيرها، قالت: واللّه ما لي إليه من ذَنب، إلا أنَّ ما معهُ ليسَ بأغنىٰ عني من هذه ـ وأخذَت هدبةً من ثوبها ـ فقال: كذَبَت واللّه يا رسول اللّه، إني لأنفضُها نفضَ الأديم، ولكنها ناشزٌ تريد رِفاعة، فقال رسولُ اللّه ﷺ: فإن كان ذلك لم تَحلِّي له أو تصلحي له حتى يَذوقَ منْ عُسَيلتِك. قال وأبصرَ معهُ ابنين له فقال: بَنوكَ هؤلاء؟ قال: نعم. قال: هذا الذي تزعُمين ما تزعمين؟ فو اللّه لهم أشبهَ به من الغُراب بالغراب»]. =

﴿وَالَّذِينَ يَرْمُونَ الْمُحْصَنَاتِ ثُمَّ لَمْ يَأْتُوا بِأَرْبَعَةِ شُهَدَاءَ فَاجْلِدُوهُمْ ثَمَانِينَ جَلْدَةً وَلَا تَقْبَلُوا لَهُمْ شَهَادَةً أَبَدًا وَأُولَئِكَ هُمُ الْفَاسِقُونَ ﴿٤﴾ إِلَّا الَّذِينَ تَابُوا مِنْ بَعْدِ ذَلِكَ وَأَصْلَحُوا فَإِنَّ اللَّهَ غَفُورٌ رَحِيمٌ ﴿٥﴾﴾.

وقوله سبحانه: ﴿والذين يرمون المحصنات ثم لم يأتوا بأربعة شهداء...﴾ الآية نزلت بسبب القاذفين، وذكر تعالى في الآية: قَذْفَ النساءِ من حيث هو أَهَمُّ وأبشعُ، وقذفُ الرجال داخلٌ في حكم الآية بالمعنى والإجماع على ذلك، و﴿المحصنات﴾ هنا: العفائف، وشَدَّدَ تعالى على القاذف بأربعة شهداء؛ رحمةً بعباده، وستراً لهم، وحكم شهادة الأربعة أنْ تكونَ على معاينة مبالغة كالمِرْوَدِ في المَكْحَلَةِ في موطنٍ واحد، فإنِ اضطرب منهم واحد

= وفي الباب عن ابن عمر، وعبيد الله بن عباس، وأنس بن مالك، والفضل بن عباس.

حديث ابن عمر:

أخرجه أحمد (٢/ ٨٥)، والنسائي (٦/ ١٤٨ـ ١٤٩) كتاب النكاح: باب إحلال المطلقة ثلاثاً، وابن ماجه (١/ ٦٢٢) كتاب النكاح: باب الرجل يطلق امرأته ثلاثاً: فتتزوج فيطلقها (١٩٣٣) من طريق محمد بن جعفر: حدثنا شعبة عن علقمة بن مرثد: سمعت سالم بن رزين يحدث عن سالم بن عبد الله بن عمر عن سعيد بن المسيب عن ابن عمر به.

وأخرجه أحمد (٢/ ٦٢)، والنسائي (٦/ ١٤٩)، والبيهقي (٧/ ٣٧٥) من طريق سفيان عن علقمة بن مرثد عن رزين بن سليمان عن ابن عمر.

قال النسائي: هذا أولى بالصواب.

وأخرجه أبو يعلى (٨/ ٣٧٤) رقم (٤٠٦٦) من طريق يحيى بن سعيد عن نافع عن ابن عمر.

قال الهيثمي في «**المجمع**» (٤/ ٣٤٣): رواه الطبراني وأبو يعلى، ورجال أبي يعلى رجال الصحيح.

حديث عبيد الله بن عباس:

أخرجه أحمد (١/ ٢١٤)، والنسائي (٦/ ١٤٨) كتاب الطلاق: باب إحلال المطلقة ثلاثاً، عنه أن «الغَمَيصَاء أو الرميصاء أتت النبي ﷺ تشتكي زوجها أنه لا يصل إليها، فلم يلبث أن جاء زوجها، فقال: يا رسول الله هي كاذبة، وهو يصل إليها، ولكنها تريد أن ترجع إلى زوجها الأول، فقال رسول الله ﷺ: «ليس ذلك حتى تذوقي عسيلته».

وأخرجه أبو يعلى (١٢/ ٨٥ ـ ٨٦) رقم (٦٧١٨) عن عبيد الله بن عباس والفضل بن عباس به.

وقال الهيثمي في «**المجمع**» (٤/ ٣٤٣)، رواه أبو يعلى، ورجاله رجال الصحيح.

حديث أنس بن مالك:

أخرجه أحمد (٣/ ٢٨٤)، والبزار (٢/ ١٩٥ـ كشف) برقم (١٥٠٥)، وأبو يعلى (٧/ ٢٠٧) رقم (٤١٩٩) عنه أن رسول الله ﷺ سئل عن رجل طلق امرأته ثلاثاً، فتزوجت زوجاً، فمات عنها قبل أن يدخل بها هل يتزوجها الأول؟ قال: «لا حتى يذوق عسيلتها».

قال الهيثمي في «**المجمع**» (٤/ ٣٤٣): رواه أحمد، والبزار، وأبو يعلى، والطبراني في «**الأوسط**»، ورجاله رجال الصحيح خلا محمد بن دينار الطاحي، وقد وثقه أبو حاتم، وأبو زرعة، وابن حبان، وفيه كلام لا يضر.

حديث الفضل بن عباس: انظر حديث عبيد الله بن العباس.

جُلِدَ الثلاثة، والجلد: الضرب، ثم أمر تعالى: أَلاَّ تُقْبَلَ للقَذَفَةِ المحدودين شهادةٌ أبداً[١]،

---

(١) القاذف هو مَنْ يرمي مُحْصَناً أو مُحصَنَةً بالزنى ولم يأت بأربعة شهداء يشهدون على صدق قوله، ولا خلاف بين العلماء في شهادة القاذف إذَا شهد قبل إِقَامَةِ ٱلحدِّ وبعد التوبة، أو بعد إقامة الحدِّ وقبل التوبة؛ فَإنه في الصورة الأولى، تقبل شهادته إجماعاً، وفي الثانية لا تقبل إجماعاً إنَّمَا الخلاف في شهادته بعد الحد وبعد التوبة.

فذهب ٱلإمامُ ٱلشَّافِعِيُّ، وَمَالِك، وَأَحْمَدُ، وٱلْبَتِيُّ وإِسْحَاقُ، وَأَبُو عُبَيْدَةَ وَٱبْنُ ٱلْمُنْذِرِ إلى قبول شهادة المحدود في القذف إذا تاب، وَرُوِيَ هذا عن عمر بن الخطاب رضي الله عنه وذهب ٱلإِمَامُ أَبُو حَنِيفَةَ وأصحابه وَشُرَيْح وٱلْحَسَنُ وٱلنَّخَعِيُّ وسَعيدُ بْنُ جُبَيْرٍ وَٱلثَّوْرِيُّ إلى رَدِّ شهادة المحدود في القذف وإنْ تاب. وَرُوِيَ هذا عن ابن عباس رضي الله عنهما.

ومنشأ هذا الاختلاف هو: اختلافهم في فهم الآية الكريمة: ﴿وَٱلَّذِينَ يَرْمُونَ الْمُحْصَنَاتِ ثُمَّ لَمْ يأْتُوا بِأَرْبَعَةِ شُهَدَاءَ فَٱجلِدُوهُمْ ثَمَانِينَ جَلْدَةً وَلاَ تَقْبَلُوا لَهُمْ شَهَادَةً أَبَداً وَأُولَئِكَ هُمُ ٱلْفَاسِقُونَ * إِلاَّ ٱلَّذِينَ تَابُوا﴾. اختلفوا في الاستثناء: هل هو راجع إلى الكل أو إلى الأخيرة فقط؟ وهذه مسألة أصولية، وسنذكر فيما يلي خلاصة القول فيها: إنَّ الاستثناء إذا وقع بعد جمل متعاطفة بالواو، ونحوها أمكن رده للجميع، وإلى الأخيرة خاصة بلا خلاف، وإنما الخلاف فيما هو ظاهر فيه، فالشافعية يقولون ظاهر في الكل، ولا يرجع للأخيرة فقط إلاَّ بقرينة. والحنفية يقولون: ظاهر في الأخيرة، ولا يرجع للكل إلا بدليل.

وَأَبُو الحُسَيْنِ كالشافعية إلاَّ أنه فصل في القرينة فقال: إنْ قامت قرينة على الإضراب عن الأول فهو للأخير. وظهور ٱلإِضْرَاب يكون باختلاف الجملتين نوعاً: بأن تكون إِحْدَاهُمَا خبراً والأخرى إنشاءاً؛ نحو العلماء مكرمون ولا تكرم الجهال إلاَّ خالداً.

أو تكون إِحْدَاهُمَا أمراً والأخرى نهياً نحو: أَكْرِمِ ٱلْعُلَمَاءَ ولا تكرم الجهال إلاَّ من دخل الدار فالاستثناء من الأخير.

أوْ باختلافهما حكماً: بأن يكون مضمون إِحْدَاهما غير مضمون الأخرى نحو: الرجال قائمون، والعلماء جالسون إلاَّ محمداً. أو باختلافهما ٱسْماً بأن يكون الاسم في الأولى غير صالح لتعلق الاستثناء به نحو: أَكْرِمِ الرجال وٱعْطِفْ على النساء إلاَّ هنداً. ففي هذا كُلِّهِ يرجع الاستثناء إلى الأخير، ظهور الإِضْرَابِ. لكنَ محل هذا ما لم يكن الاسم في الجملة الثانية ضمير الاسم في الأولى أو اتفقا في الغرض وإلاَّ كان الاستثناء راجعاً للكل مطلقاً وإنْ اختلفا نوعاً أو حكماً.

وأما الاختلاف في الاسم فلا يمكن معه رجوع الاستثناء للكل، لعدم صلاحيته للتعلق بالكل. مثال الأول: أَكْرِمْ بني تَميم وهم مُكْرَمُون إلاَّ بَكْراً، فهما مختلفان نوعاً لكن الاسم في الثانية ضمير الأول فيرجع للكل. ومثال ٱلثاني قوله تعالى: ﴿وَلاَ تَقْبَلُوا لَهُمْ شَهَادَةً أَبَداً وَأُولَئِكَ هُمُ ٱلْفَاسِقُونَ * إِلاَّ ٱلَّذِينَ تَابُوا﴾ فقد ٱتحدا في الغرض وهو الإهانة والانتقام وإن اختلفا نوعاً فيرجع للكل.

وقال ٱلْقاضي وَٱلْغَزَالِيُّ: «بالوقف». وقال ٱلْمُرتَضِي: مُشْتَرَكٌ بين الكل والأخير، ويرجع مذهب الوقف والاشتراك إلى قول الحنفية، لأنَّ مذهب الوقف معناه أنَّ الاستثناء لا يعلم أَهُوَ موضوع للإخراج من الكل أو من الأخير؟ ومذهب ٱلْمُرتَضِي أنَّه مشترك بين الإخراج من الكل ومن الأخير. فيلزم الرجوع للأخير عليهما؛ لأنه إنْ كان موضوعاً للأخير فظاهر، وإن كان للكل ففي ضمنه الأخير.

قال الشافعي: توبة القاذف إكذابه نفسه. وفسره الإصطخري (من أصحاب الشافعي): بأن يقول: كذبت

وهذا يقتضي مُدَّةَ أعمارهم، ثم حكم بفسقهم، ثم استثنى تعالى مَنْ تاب وأصلح من بعد القذف، فالاستثناء غيرُ عامل في جلده بإجماع، وعامل في فسقه بإجماع، واخْتُلِفَ في عمله في رَدِّ الشهادة، والجمهور أَنَّه عامل في رَدِّ الشهادة، فإذا تاب القاذف قُبِلَتْ شَهَادَتُهُ، ثم اختلفوا في صورة توبته، فقيل بأن يُكَذِّبَ نَفْسَه، وإلاَّ لم تُقْبَلْ، وقالت فرقةٌ منها مالك: توبته أن يَصْلُحَ وتَحْسُنَ حالُه[1]. وإنْ لم يرجع عن قوله بتكذيب واختلف فقهاءُ المالكيَّةِ متى تسقط شهادة القاذفِ فقال ابن الماجشون: بنفس قَذْفِهِ، وقال ابن القاسم وغيره: لا تَسْقُطُ حتى يُجْلَدَ، فإن مَنَعَ من جلده مانع عفو أو غيره لم تُرَدَّ شهادَتُه، قال اللَّخْمِيُّ: شهادته في مدة الأجل للإثبات موقوفة، و﴿تابوا﴾ معناه: رجعوا، وقد رَجَّحَ الطبريُّ[2] وغيرُهُ قولَ مالك، واخْتُلِفَ أيضاً على القول بجواز شهادته، فقال مالك: تجوزُ في كل شيء بإطلاق، وكذلك كُلُّ مَنْ حُدَّ في شيء.

وقال سحنون: مَنْ حُدَّ في شيء فلا تجوز شهادته في مثل ما حُدَّ فيه، واتفقوا فيما أحفظ على ولد الزنا أَنَّ شهادته لا تجوزُ في الزنا.

﴿وَالَّذِينَ يَرْمُونَ أَزْوَاجَهُمْ وَلَمْ يَكُن لَّهُمْ شُهَدَاءُ إِلَّا أَنفُسُهُمْ فَشَهَادَةُ أَحَدِهِمْ أَرْبَعُ شَهَادَاتٍ بِاللَّهِ إِنَّهُ لَمِنَ الصَّادِقِينَ ﴿٦﴾ وَالْخَامِسَةُ أَنَّ لَعْنَتَ اللَّهِ عَلَيْهِ إِن كَانَ مِنَ الْكَاذِبِينَ ﴿٧﴾ وَيَدْرَؤُا عَنْهَا الْعَذَابَ أَن تَشْهَدَ أَرْبَعَ شَهَادَاتٍ بِاللَّهِ إِنَّهُ لَمِنَ الْكَاذِبِينَ ﴿٨﴾ وَالْخَامِسَةَ أَنَّ غَضَبَ اللَّهِ عَلَيْهَا إِن كَانَ مِنَ الصَّادِقِينَ ﴿٩﴾ وَلَوْلَا فَضْلُ اللَّهِ عَلَيْكُمْ وَرَحْمَتُهُ وَأَنَّ اللَّهَ تَوَّابٌ حَكِيمٌ ﴿١٠﴾﴾.

وقوله سبحانه: ﴿والذين يرمون أزواجهم ولم يكن لهم شهداء إلا أنفسهم...﴾ الآيَةَ: لما رَمَى هلالُ بن أُمَيَّةَ الوَاقِفِيُّ زوجته بِشَرِيكِ بنِ سَحْمَاءَ ـ عزم النبي ﷺ على ضَرْبِهِ حَدَّ القَذْفِ؛ فَنَزَلَتْ هذه الآية حسبما هو مشروح في الصِّحَاحِ، فَجَمَعَهُمَا ﷺ في الْمَسْجِدِ،

= فيما قلت، فلا أعود الى مثله. وقال أبو إسحاق المروزي (من أصحاب الشافعي) لا يقول كذبت، لأنه ربما يكون صادقاً، فيكون قوله: «كذبت» كذباً، والكذب معصية. والإتيان بالمعصية لا يكون توبة عن معصية أخرى، بل يقول: القذف باطل، وندمت على ما فعلت، ورجعت عنه، ولا أعود إليه.
وظاهر كلام أحمد والخرقي أن توبة القاذف (كما قال الشافعي) إكذاب نفسه، فيقول: كذبت فيما قلت.
وقال بعض العلماء: توبة القاذف كتوبة غيره، أمر بينه وبين ربه، ومرجعها إلى الندم على ما قال، والعزم على ألا يعود. والسر في أن الشافعية ومن وافقهم أدخلوا في معنى التوبة التلفظ باللسان مع أن التوبة من عمل القلب أن يترتب عليها حكم شرعي، وهو قبول شهادة المحدود في القذف إذا تاب، فلا بد أن يعلم الحاكم توبته حتى تقبل شهادته.

(١) في جـ: وتحسن حالته.
(٢) ينظر: «الطبري» (٩/ ٢٦٥).

وَتَلاعَنَا، وجاء أَيضاً عُوَيْمِرُ العَجْلاَنِيُّ فرمى امرأته ولاعن[١]، والمشهورُ: أَنَّ نازلةَ هلالٍ قبلُ، وأَنَّها سَبَبُ الآية، والأزواج في هذه الآية: يَعُمُّ المسلماتِ والكافرات والإِماء؛ فكُلُّهن يُلاعِنُهُنَّ الزوجُ؛ للانتفاء من الحمل، وتختصُّ الحُرَّةُ بدفع حَدِّ القذف عن نفسها، **وقرأ** السبعة غيرَ نافع[٢]: ﴿أَنَّ لَعْنَتَ﴾، و﴿أَنَّ غَضَبَ﴾ بتشديد «أَنَّ» فيهما ونَصْبِ اللعنة والغضب، والعذاب المُدْرَأ في قول الجمهور: هو الحَدُّ، وجُعِلَتْ اللعنة للرجل الكاذب؛ لأَنَّهُ مفترٍ مُبَاهِتٌ، فَأُبْعِدَ باللعنة، وجُعِلَ الغَضَبُ، الذي هو أَشَدُّ على المرأة التي باشرت المعصية بالفعل ثم كذبت وباهتت ـ بالقول، والله أعلم، وأجمع مالك وأصحابه على وجوب اللعان بادِّعاء الرؤية زناً لا وطء من / الزوج بعده، وذلك مشهور المذهب. ٣٥ ب

وقال مالك: إِنَّ اللعان يجب بنفي حمل يُدَّعَى قبله استبراءٌ والمُسْتَحَبُّ من ألفاظ اللعان أَنْ يمشي مع ترتيب القرآن ولفظه، فيقول الزوج: أشهد بالله لرأيتُ هذه المرأة تزني،

---

(١) تقدم.
حديث ابن عباس في الملاعنة.
أخرجه أبو داود (٢/ ٦٨٨) كتاب الطلاق: باب في اللعان، حديث (٢٢٥٦)، وأحمد (١/ ٢٣٨ـ ٢٣٩)، والطيالسي (١/ ٣١٩ـ منحة) رقم (١٦٢٠)، والطبري في «**تفسيره**» (١٨/ ٦٥ـ ٦٦)، والبيهقي (٧/ ٣٩٤) كتاب «اللعان»: باب الزوج يقذف أمرأته، كلهم من طريق عباد بن منصور عن عكرمة عن ابن عباس، وفيه: فقال: يا رسول الله، إني جئت أهلي عشاءً، فوجدت عندها رجلاً فرأيت بعيني وسمعت بأذني، فكره رسول الله ﷺ ما جاء به، واشتد عليه، فنزلت: ﴿والذين يرمون أزواجهم ولم يكن لهم شهداء إلا أنفسهم فشهادة أحدهم أربع شهادات بالله﴾.
والحديث ذكره السيوطي في «**الدر المنثور**» (٥/ ٤٣)، وعزاه إلى أحمد، وعبد الرزاق، والطيالسي، وعبد بن حميد، وأبي داود، وابن جرير، وابن المنذر، وابن أبي حاتم، وابن مردويه عن ابن عباس.
أما حديث عويمر: فرواه سهل بن سعد.
وأخرجه مالك (٢/ ٥٦٦ـ ٥٦٧) كتاب الطلاق: باب ماجاء في اللعان، حديث (٣٤)، والبخاري (٩/ ٣٦١) كتاب الطلاق: باب من جوز الطلاق الثلاث، حديث (٥٢٥٩)، ومسلم (٢/ ١١٢٩ـ ١١٣٠) كتاب «اللعان»، حديث (١/ ١٤٩٢)، وأبو داود (٢/ ٦٧٩ـ ٦٨٢) كتاب الطلاق: باب في اللعان، حديث (٢٢٤٥)، والنسائي (٦/ ١٧٠ـ ١٧١) كتاب الطلاق: باب بدء اللعان، وابن ماجه(١/ ٦٦٧) كتاب الطلاق: باب اللعان، حديث (٢٠٦٦)، وأحمد (٥/ ٣٣٦ـ ٣٣٧)، والدرامي (٢/ ١٥٠)كتاب النكاح: باب في اللعان، وابن الجارود في «**المنتقى**» برقم (٧٥٦)، وابن حبان (٤٢٧١ـ الإحسان)، والطحاوي في «**شرح معاني الآثار**» (٣/ ١٠٢)، والبيهقي (٧/ ٣٩٨ـ ٣٩٩) كتاب «اللعان»: باب سنة اللعان، والبغوي في «**شرح السنة**» (٥/ ١٨١ـ بتحقيقنا) من طريق الزهري عن سهل بن سعد به.

(٢) ينظر: «**السبعة**» (٤٥٣)، و«**الحجة**» (٥/ ٣١٤)، و«**إعراب القراءات**» (٢/ ١٠١)، و«**معاني القراءات**» (٢/ ٢٠٢)، و«**شرح الطيبة**» (٥/ ٨٤)، و«**العنوان**» (١٣٨)، و«**حجة القراءات**» (٤٩٤)، و«**شرح شعلة**» (٥١٢)، و«**إتحاف**» (٢/ ٢٩٢)، و«**المحتسب**» (٢/ ١٠٢).

وإنِّي في ذلك لمن الصادقين، ثم يقول في الخامسة: وأَنَّ لعنة الله علي إنْ كنتُ من الكاذبين، وأَمَّا في لعان نفي الحمل فيقول: ما هذا الولدُ مِنِّي، وتقول المرأة: أشهدُ بالله ما زنيتُ، وأَنَّهُ في ذلك لمن الكاذبين، ثم تقول: غَضِبَ الله عَلَيَّ إنْ كان من الصادقين، فإنْ مَنَعَ جَهْلُهُمَا من ترتيب هذه الألفاظ، وأتيا بما في معناها أجزأ ذلك، ومشهور المذهب: أَنَّ نفسَ تمام اللعان بينهما فُرْقَةٌ، ولا يحتاج معها إلى تفريق حاكم، وتحريم اللعان أَبَدِيٌّ باتفاق فيما أحفظ من مذهب مالك، وجواب ﴿لولا﴾ محذوف تقديره: لكشف الزناةَ بأيسر من هذا، أو لأخذهم بعقابه ونحو هذا.

﴿إِنَّ ٱلَّذِينَ جَآءُو بِٱلْإِفْكِ عُصْبَةٌ مِّنكُمْ لَا تَحْسَبُوهُ شَرًّا لَّكُم بَلْ هُوَ خَيْرٌ لَّكُمْ لِكُلِّ ٱمْرِيٍٕ مِّنْهُم مَّا ٱكْتَسَبَ مِنَ ٱلْإِثْمِ وَٱلَّذِى تَوَلَّىٰ كِبْرَهُۥ مِنْهُمْ لَهُۥ عَذَابٌ عَظِيمٌ ﴿١١﴾ لَّوْلَآ إِذْ سَمِعْتُمُوهُ ظَنَّ ٱلْمُؤْمِنُونَ وَٱلْمُؤْمِنَٰتُ بِأَنفُسِهِمْ خَيْرًا وَقَالُوا۟ هَٰذَآ إِفْكٌ مُّبِينٌ ﴿١٢﴾ لَّوْلَا جَآءُو عَلَيْهِ بِأَرْبَعَةِ شُهَدَآءَ فَإِذْ لَمْ يَأْتُوا۟ بِٱلشُّهَدَآءِ فَأُو۟لَٰٓئِكَ عِندَ ٱللَّهِ هُمُ ٱلْكَٰذِبُونَ ﴿١٣﴾﴾.

وقوله تعالى: ﴿إن الذين جاءو بالإفك...﴾ الآية: نزلت في شأن أُمِّ المؤمنين عائشة رضي اللّه عنها ففي «**البخاريِّ**» في غزوة بَنِي المُصْطَلِقِ عن عائشة رضي اللّه عنها قالت: وأَنْزَلَ اللّهُ العَشْرَ الآياتِ في بَرَاءَتِي: ﴿إِنَّ الَّذِينَ جَاءُو بِالإِفْكِ...﴾ الآيات: والإفك: الزُّورُ والكذب، وحديث الإفك في «**البخاريِّ**» و«**مسلم**» وغيرهما مُسْتَوْعَبٌ، والعُصْبَةُ: الجماعة من العشرة إلى الأربعين.

وقوله سبحانه: ﴿لا تحسبوه﴾ خطاب لِكُلِّ مَنْ ساءه ذلك من المؤمنين.

وقوله تعالى: ﴿بل هو خير لكم﴾ معناه: أَنَّه تَبْرِئَةٌ في الدنيا، وترفيعٌ من اللّه تعالى في أنْ نَزَّلَ وَحْيَهُ بالبراءة من ذلك، وأجرٌ جزيلٌ في الآخرة، وموعظةٌ للمؤمنين في غابر الدهر، و﴿اكتسب﴾: مستعملة في المآثم، والإشارة بقوله تعالى: ﴿والذي تولى كبره﴾ هي إلى: عبد اللّه بن أُبَيٍّ ابن سلولَ وغيره من المنافقين، وكِبْرَهُ: مصدر كَبُرَ الشيء وعَظُمَ ولكنِ استعملتِ العربُ ضَمَّ الكاف في السِّنِّ.

وقوله تعالى: ﴿لولا إذ سمعتموه ظن المؤمنين والمؤمنات بأنفسهم خيراً...﴾ الآية: الخطاب للمؤمنين حاشا مَنْ تولى كِبْرَهُ، وفي هذا عتابٌ للمؤمنين، أي: كان الإنكارُ واجباً عليهم، ويقيس فُضَلاءُ المؤمنين الأمر على أنفسهم، فإذا كان ذلك يَبْعُدُ فيهم فَأُمُّ المُؤمنين أَبْعَدُ، لِفَضْلِهَا، وَوَقَعَ هذا النَّظَرُ السديد من أبي أَيُّوبَ وامرأته؛ وذلك أَنَّهُ دَخَلَ عليها فقالت له: «يا أبا أيوبَ، أَسَمِعْتَ ما قيل؟ فقال: نعم، وذلك الكذبُ؛ أكنتِ أنت يا أُمَّ أَيُّوبَ

تفعلين ذلك؟ قالت: لا، والله، قال: فعائشة ـ والله ـ أفضلُ منك، قالتْ أُمُّ أيوب: نعم»[١] فهذا الفعل ونحوه هو الذي عاتب الله فيه المؤمنين؛ إذ لم يفعله جميعهم، والضمير في قوله: ﴿لولا جاءو﴾ للذين تولوا كبره.

﴿وَلَوْلَا فَضْلُ ٱللَّهِ عَلَيْكُمْ وَرَحْمَتُهُۥ فِى ٱلدُّنْيَا وَٱلْءَاخِرَةِ لَمَسَّكُمْ فِى مَآ أَفَضْتُمْ فِيهِ عَذَابٌ عَظِيمٌ ﴿١٤﴾ إِذْ تَلَقَّوْنَهُۥ بِأَلْسِنَتِكُمْ وَتَقُولُونَ بِأَفْوَاهِكُم مَّا لَيْسَ لَكُم بِهِۦ عِلْمٌ وَتَحْسَبُونَهُۥ هَيِّنًا وَهُوَ عِندَ ٱللَّهِ عَظِيمٌ ﴿١٥﴾ وَلَوْلَآ إِذْ سَمِعْتُمُوهُ قُلْتُم مَّا يَكُونُ لَنَآ أَن نَّتَكَلَّمَ بِهَٰذَا سُبْحَٰنَكَ هَٰذَا بُهْتَٰنٌ عَظِيمٌ ﴿١٦﴾ يَعِظُكُمُ ٱللَّهُ أَن تَعُودُوا۟ لِمِثْلِهِۦٓ أَبَدًا إِن كُنتُم مُّؤْمِنِينَ ﴿١٧﴾ وَيُبَيِّنُ ٱللَّهُ لَكُمُ ٱلْءَايَٰتِ وَٱللَّهُ عَلِيمٌ حَكِيمٌ ﴿١٨﴾﴾.

وقوله تعالى: ﴿ولولا فضل الله عليكم ورحمته في الدنيا والآخرة لمسكم في ما أفضتم فيه عذاب عظيم﴾ هذا عتاب من الله تعالى، بليغ في تعاطيهم هذا الحديثَ وإنْ لم يكن المُخْبِرُ والمُخْبَرُ مُصَدِّقِينَ، ولكنَّ نفس التعاطي والتلقي من لسان إلى لسان والإفاضة في الحديث ـ هو الذي وقع العتابُ فيه، **وقرأ** ابن يعمر[٢] وعائشة (رضي الله عنها) وهي أعلم الناس بهذا الأمر: «إِذْ تَلِقُونَهُ» / ـ بفتح التاء، وكسر اللام، وضم القاف ـ، ومعنى ٣٦أ
هذه القراءة من قول العرب: وَلَقَ الرجُل وَلْقاً إذا كَذِبَ، وحكى[٣] الطبريُّ: أن هذه اللفظة مأخوذةٌ من: الوَلْقِ الذي هو إسراعك بالشيء بعد الشيء؛ يقال: وَلَقَ في سيره إذا أسرع، والضمير في: ﴿تحسبونه﴾ للحديث والخوضِ فيه والإذاعةِ له.

وقوله تعالى: ﴿سبحانك﴾ أي: تنزيهاً للَّه أَنْ يقع هذا من زوج نَبيِّه ﷺ وحقيقة البُهْتَانِ: أَنْ يقال في الإنسان ما ليس فيه، والغيبة: أَنْ يقال في الإنسان ما فيه، ثم وعظهم تعالى في العودة إلى مثل هذه الحالة.

﴿إِنَّ ٱلَّذِينَ يُحِبُّونَ أَن تَشِيعَ ٱلْفَٰحِشَةُ فِى ٱلَّذِينَ ءَامَنُوا۟ لَهُمْ عَذَابٌ أَلِيمٌ فِى ٱلدُّنْيَا وَٱلْءَاخِرَةِ وَٱللَّهُ يَعْلَمُ وَأَنتُمْ لَا تَعْلَمُونَ ﴿١٩﴾ وَلَوْلَا فَضْلُ ٱللَّهِ عَلَيْكُمْ وَرَحْمَتُهُۥ وَأَنَّ ٱللَّهَ رَءُوفٌ رَّحِيمٌ ﴿٢٠﴾ ۞ يَٰٓأَيُّهَا ٱلَّذِينَ ءَامَنُوا۟ لَا تَتَّبِعُوا۟ خُطُوَٰتِ ٱلشَّيْطَٰنِ وَمَن يَتَّبِعْ خُطُوَٰتِ ٱلشَّيْطَٰنِ فَإِنَّهُۥ يَأْمُرُ بِٱلْفَحْشَآءِ

---

(١) أخرجه الطبري (٩/ ٢٨٤) برقم (٢٥٨٥٩)، وذكره ابن عطية (٤/ ١٧٠)، وابن كثير (٣/ ٢٧٣)، والسيوطي (٥/ ٦٠)، وعزاه لابن إسحاق، وابن المنذر، وابن أبي حاتم، وابن مردويه، وابن عساكر.

(٢) وقرأ بها ابن عباس، وعثمان الثقفي.
ينظر: **«مختصر الشواذ»** ص ١٠٢، و**«المحتسب»** (٢/ ١٠٤)، و**«الكشاف»** (٣/ ٢١٩)، و**«المحرر الوجيز»** (٤/ ١٧١)، و**«البحر المحيط»** (٦/ ٤٠٢)، و**«الدر المصون»** (٥/ ٢١٣).

(٣) ينظر: **«الطبري»** (٩/ ٢٨٥).

وَٱلْمُنكَرِۚ وَلَوْلَا فَضْلُ ٱللَّهِ عَلَيْكُمْ وَرَحْمَتُهُۥ مَا زَكَىٰ مِنكُم مِّنْ أَحَدٍ أَبَدًا وَلَٰكِنَّ ٱللَّهَ يُزَكِّي مَن يَشَآءُۗ وَٱللَّهُ سَمِيعٌ عَلِيمٌ ﴿٢١﴾﴾.

وقوله سبحانه: ﴿إن الذين يحبون أن تشيع الفاحشة في الذين ءامنوا...﴾ الآية: قال مجاهد وغيره: الإشارة بهذه الآية إلى المنافقين، وعذابهم الأليم في الدنيا: الحدودُ، وفي الآخرة: النار[1]، وقالت فرقة: الآية عامَّةٌ في كُلِّ قاذف، و[هذا][2] هو الأظهر.

وقوله تعالى: ﴿والله يعلم﴾ معناه: يعلم البريءَ من المُذْنِب، ويعلم سائر الأمور، وجواب ﴿لولا﴾ أيضاً محذوف تقديره: لَفَضَحَكُم بذنوبكم، أَو لَعَذَّبَكُم ونحوه.

وقوله تعالى: ﴿يأيها الذين ءامنوا لا تتبعوا خطوات الشيطان...﴾ الآية: خطوات جمع خُطْوَة، وهي ما بين القدمين في المشي، فكأنَّ المعنى: لا تمشوا في سُبُلِهِ وطُرُقِهِ.

قلت: وفي قوله سبحانه: ﴿ولولا فضل اللّه عليكم ورحمته ما زكى منكم من أحد أبداً﴾: ما يردع العاقلَ عن الاشتغال بغيره، ويُوجِبُ له الاهتمامَ بإصلاح نفسه قبل هجوم مَنِيَّتِهِ وحُلُولِ رَمْسِهِ، وحَدَّثَ أَبو عمر في «**التمهيد**» بسنده عن إسماعيل بن كثير قال: سمعت مجاهداً يقول: «إنَّ الملائكة مع ابن آدم، فإذا ذكر أخاه المسلم بخير، قالت الملائكة: ولك مِثْلُهُ، وإذا ذكره بشرٍّ، قالتِ الملائكةُ: ابنَ آدمَ المستور عورته، أَرْبِعْ على نفسك، واحْمَدِ اللّه الذي يستر عورتك» انتهى، ورُوِّينَا في «**سنن أبي داودَ**» عن سهل بن مُعَاذِ بن أنس الجُهَنِيِّ عن أبيه عن النبي ﷺ قال: «مَنْ حَمَى مُؤْمِناً مِنْ مُنَافِقٍ ـ أَرَاهُ قالَ: بَعَثَ اللّهُ مَلَكاً يَحْمِي لَحْمَهُ يَوْمَ القِيَامَةِ مِنْ نَارِ جَهَنَّمَ، وَمَنْ رَمَىٰ مُسْلِماً بِشَيْءٍ يُرِيدُ بِهِ شَيْنَهُ، حَبَسَهُ اللّهُ ـ عز وجل ـ عَلَى جِسْرِ جَهَنَّمَ حَتَّى يَخْرُجَ مِمَّا قَالَ»[3]، وروينا أيضاً عن أَبي داودَ بسنده عن جابرِ بن عبد اللّه وأبي طلحةَ بن سهل الأنصاريَّين أَنَّهما قالا: قال رسول اللّه ﷺ: «مَا مِنْ امرىءٍ يَخْذُلُ امرأً مُسْلِماً في مَوْضِعٍ تُنْتَهَكُ فِيهِ حُرْمَتُهُ، وَيُنْتَقَصُ فِيهِ مِنْ عِرْضِهِ ـ إلاَّ خَذَلَهُ اللّهُ في مَوْطِنٍ يُحِبُّ فِيهِ نُصْرَتَهُ، وَمَا مِنِ امْرِىءٍ يَنْصُرُ مُسْلِماً في مَوْضِعٍ يُنْتَقَصُ فِيهِ مِنْ عِرْضِهِ، وَيُنْتَهَكُ فِيهِ مِنْ حُرْمَتِهِ ـ إلاَّ نَصَرَهُ اللّهُ في مَوْضِعٍ يُحِبُّ فِيهِ

---

(١) أخرجه الطبري (٩/ ٢٨٧) برقم (٣٥٨٧٠) نحوه، وذكره ابن عطية (٤/ ١٧١)، والسيوطي (٥/ ٦١)، وعزاه للفريابي، وعبد بن حميد، وابن المنذر، والطبراني عن مجاهد بلفظ: «تظهر».

(٢) سقط في جـ.

(٣) أخرجه أبو داود (٢/ ٦٨٧) كتاب الأدب: باب من رد على مسلم غيبة، حديث (٤٨٨٣)، وابن المبارك في «**الزهد**» (٢٣٩).

نُصْرَتَهُ»، انتهى[١]، ثم ذكر تعالى أنَّه يزكي مَنْ شاء مِمَّنْ سبقت له السعادة، وكان عمله الصالح أمارة على سبق السعادة له.

﴿وَلَا يَأْتَلِ أُوْلُواْ ٱلْفَضْلِ مِنكُمْ وَٱلسَّعَةِ أَن يُؤْتُوٓاْ أُوْلِي ٱلْقُرْبَىٰ وَٱلْمَسَٰكِينَ وَٱلْمُهَٰجِرِينَ فِي سَبِيلِ ٱللَّهِۖ وَلْيَعْفُواْ وَلْيَصْفَحُوٓاْۗ أَلَا تُحِبُّونَ أَن يَغْفِرَ ٱللَّهُ لَكُمْۚ وَٱللَّهُ غَفُورٞ رَّحِيمٌ ﴿٢٢﴾﴾.

وقوله تعالى: ﴿ولا يأتل أولوا الفضل منكم...﴾ الآية: المشهورُ من الروايات أَنَّ هذه الآية نزلت في قصة أبي بكر رضي اللّه عنه ومِسْطَحِ بْنِ أُثَاثَةَ، وكان من قرابة أبي بكر، وكان أبو بكر ينفق عليه، لمسكَنَتِهِ، فلما وقع أمر الإِفك بلغ أبا بكر أَنَّه: وقع مِسْطَحٌ مع مَنْ وقع؛ فحلف أبو بكر: لا ينفق عليه، ولا ينفعه بنافعة أبداً، فجاء مِسْطَحٌ مُعْتَذِراً / ٣٦ ب وقال: إِنَّما كُنْتُ أسمع ولا أقول، فنزلتِ الآية، والفضل: الزيادة في الدِّينِ، والسعة هنا: هي المال، ثم قال تعالى: ﴿ألا تحبون أن يغفر اللّه لكم...﴾ الآية، أي: كما تحبون عفوَ اللّه لكم عن ذنوبكم فكذلك اغفروا لمن دونكم، فيروى أَنَّ أبا بكر قال: بلى، إِنِّي أُحِبُّ أَنْ يغفر اللّه لي، ورَجَّعَ إِلى مِسْطَحٍ ما كان يُجْرِي عليه من النفقة والإِحسان[٢].

قال ابن العربيِّ في «**أحكامه**»: وفي هذه الآيةِ دليلٌ على أَنَّ الحنث إذا رآه الإِنسان خيراً هو أولى من البر، ولقول النَّبِيِّ ﷺ: «فَرَأَى غَيْرَهَا خَيْراً مِنْها، فلْيَأْتِ الَّذِي هُوَ خَيْرٌ، وَلْيُكَفِّرْ عَنْ يَمِينِهِ» انتهى[٣]. وقال بعض الناس: هذه أرجى آية في كتاب اللّه عز وجل من

---

(١) أخرجه أبو داود (٢/ ٦٨٧) كتاب الأدب: باب من رد على مسلم غيبة، حديث (٤٨٨٤)، وأحمد (٣/ ٤٤١)، والبغوي في «**شرح السنة**» (٦/ ٤٩٥ـ ٤٩٦ـ بتحقيقنا).

(٢) أخرجه الطبري (٩/ ٢٨٩) برقم (٢٥٨٧٥)، وذكره البغوي (٣/ ٣٣٤)، وابن عطية (٤/ ١٧٢، ١٧٣)، وابن كثير (٣/ ٢٧٦)، والسيوطي (٥/ ٦٣)، وعزاه لابن أبي حاتم عن مقاتل بن حيان.

(٣) أخرجه مسلم (٣/ ١٢٧١ـ ١٢٧٢) كتاب الأيمان، باب ندب من حلف يميناً، فرأى غيرها خيراً منها أن يأتي الذي هو خير، ويكفر عن يمينه، حديث (١١/ ١٦٥٠)، والبيهقي (١٠/ ٣٢) كتاب الأيمان، باب من حلف على يمين فرأى خيراً منها، فليأت الذي هو خير وليكفر عن يمينه.
وأخرجه مسلم (٣/ ١٢٧٢) كتاب الأيمان، باب ندب من حلف يميناً فرأى غيرها خيراً منها، حديث (١٣/ ١٦٥٠). ومن حديث عدي بن حاتم أخرجه ابن أبي شيبة في «**المصنف**»، وأبو داود الطيالسي (١/ ٢٤٧) كتاب «الأيمان والنذور»، باب من حلف على يمين فرأى خيراً منها، فليأت الذي هو خير، وليكفر عن يمينه، حديث (١٢١٨)، وأحمد (٤/ ٢٥٦ـ ٢٥٧ـ ٢٥٨)، والدارمي (٢/ ١٨٦) كتاب «الأيمان والنذور»، باب من حلف على يمين فرأى غيرها خيراً منها، ومسلم (٣/ ١٢٧٢ـ ١٢٧٣)، كتاب: الأيمان، باب: ندب من حلف يميناً فرأى غيرها خيراً منها أن يأتي الذي هو خير، ويكفر عن يمينه، حديث (١٦، ١٨/ ١٦٥١)، والنسائي (٧/ ١٠ـ ١١) كتاب «الأيمان والنذور»، باب الكفارة بعد الحنث، وابن ماجه (١/ ٦٨١) كتاب «الكفارات»، باب من حلف على يمين فرأى غيرها خيراً منها، =

حيث لطفه سبحانه بالقَذَفَةِ العُصَاةِ بهذا اللفظ.

قال *ع[1]*: وإنَّما تعطي الآية تفضلاً من اللّه تعالى في الدنيا، وإنَّما الرجاءُ في الآخرة، أما أنَّ الرجاءَ في هذه الآية بقياسٍ، أي: إذا أُمِرَ أُولِي الفضل والسعة بالعفو، فطرد هذا التفضل بسعة رحمته سبحانه لا رَبَّ غيره، وإنَّما آيات الرجاء: قوله تعالى: ﴿قُلْ يَا عِبَادِيَ الَّذِينَ أَسْرَفُوا عَلَى أَنْفُسِهِمْ﴾ [الزمر: ٥٣]. وقوله تعالى: ﴿اللَّهُ لَطِيفٌ بِعِبَادِهِ﴾

= حديث (٢١٠٨)، والحاكم (٤/ ٣٠٠ـ ٣٠١) كتاب «الأيمان والنذور»، باب لا نذر في معصية الرب ولا في قطيعة الرحم، والبيهقي (١٠/ ٣٢) كتاب «الأيمان»: باب من حلف على يمين فرأى خيراً منها، فليأت الذي هو خير وليكفر عن يمينه، بلفظ «فليأت الذي هو خير، وليكفر عن يمينه».

ومن حديث عبد الرحمن بن سمرة بلفظ «إذا حلفت على يمين فرأيت غيرها خيراً منها، فائت الذي هو خير وكفر عن يمينك».

ومنهم من قال: «فكفر عن يمينك، وائت الذي هو خير».

والحديث أخرجه أحمد (٥/ ٦٢ـ ٦٣)، والدارمي (٢/ ١٨٦) كتاب «الأيمان والنذر»، باب من حلف على يمين فرأى غيرها خيراً منها، والبخاري (١١/ ٥١٦ـ ٥١٧) كتاب «الأيمان والنذور»، باب قول اللّه تعالى: ﴿لا يؤاخذكم اللّه باللغو في أيمانكم...﴾ حديث (٦٦٢٢)، ومسلم (٣/ ١٢٧٣ـ ١٢٧٤) كتاب «الأيمان»، باب ندب من حلف يميناً، فرأى غيرها خيراً منها، حديث (٩/ ١٦٥٢)، وأبو داود الطيالسي (١/ ٢٤٧) كتاب «الأيمان والنذور»، باب من حلف على يمين فرأى خيراً منها، فليأت الذي هو خير وليكفر عن يمينه، حديث (١٢١٩)، والنسائي (٧/ ١٢) كتاب «الأيمان والنذور»، باب الكفارة بعد الحنث، وأبو داود (٣/ ٥٨٤) كتاب «الأيمان والنذور»، باب الرجل يكفر قبل أن يحنث، حديث (٣٢٧٧)، وابن الجارود في **«المنتقى»** ص (٣١٠): باب ما جاء في الأيمان، حديث (٩٢٩)، والبيهقي (١٠/ ٣١) كتاب «الأيمان»، باب من حلف على يمين فرأى خيراً منها، فليأت الذي هو خير وليكفر عن يمينه.

والخطيب في **«تاريخ بغداد»** (٢/ ٤٠٠) من طرق عن الحسن عن عبد الرحمن به.

ومن حديث عبد الرحمن بن أذينة عن أبيه أخرجه الطيالسي (١/ ٢٤٧) كتاب «الأيمان والنذور»، باب من حلف على يمين فرأى خيراً منها، فليأت الذي هو خير وليكفر عن يمينه، حديث (١٢٢٠).

ومن حديث عبد اللّه بن عمرو بن العاص رواه أحمد (٢/ ٢٠٤) بلفظ «فليأت الذي هو خير وليكفر عن يمينه»، ورواه الطيالسي (١/ ٢٤٧) كتاب «الأيمان والنذور»، باب من حلف على يمين فرأى خيراً منها، حديث (١٢٢١)، وأحمد (٢/ ٢١٢)، وأبو داود (٣/ ٥٨٢) كتاب «الأيمان والنذور»، باب اليمين في قطيعة الرحم، حديث (٣٢٧٤)، وابن ماجه (١/ ٦٨٢) كتاب «الكفارات»، باب من قال: كفارتها تركها، حديث (٢١١١) بلفظ «فليدعها وليأت الذي هو خير، فإن تركها كفارتها».

وقال أبو داود: الأحاديث كلها عن النبي ﷺ «وليكفر عن يمينه» إلا فيما لا يعبأ به.

ومن حديث مالك الجشمي رواه النسائي (٧/ ١١) كتاب «الأيمان والنذور»، باب الكفارة بعد الحنث، وابن ماجه (١/ ٦٨١) كتاب «الكفارات»، باب من حلف على يمين فرأى غيرها خيراً منها، حديث (٢١٠٩).

(١) ينظر: **«المحرر الوجيز»** (٤/ ١٧٣).

[الشورى: ١٩]. وسمعت أبي رحمه الله يقول: أرجى آية في كتاب الله عندي قوله تعالى: ﴿وَبَشِّرِ الْمُؤْمِنِينَ بِأَنَّ لَهُمْ مِنَ اللَّهِ فَضْلاً كَبِيراً﴾ [الأحزاب: ٤٧]. وقال بعضهم: أرجى آية قوله تعالى: ﴿وَلَسَوْفَ يُعْطِيكَ رَبُّكَ فَتَرْضَى﴾ [الضحى: ٥].

﴿إِنَّ ٱلَّذِينَ يَرْمُونَ ٱلْمُحْصَنَٰتِ ٱلْغَٰفِلَٰتِ ٱلْمُؤْمِنَٰتِ لُعِنُوا۟ فِى ٱلدُّنْيَا وَٱلْءَاخِرَةِ وَلَهُمْ عَذَابٌ عَظِيمٌ ﴿٢٣﴾ يَوْمَ تَشْهَدُ عَلَيْهِمْ أَلْسِنَتُهُمْ وَأَيْدِيهِمْ وَأَرْجُلُهُم بِمَا كَانُوا۟ يَعْمَلُونَ ﴿٢٤﴾ يَوْمَئِذٍ يُوَفِّيهِمُ ٱللَّهُ دِينَهُمُ ٱلْحَقَّ وَيَعْلَمُونَ أَنَّ ٱللَّهَ هُوَ ٱلْحَقُّ ٱلْمُبِينُ ﴿٢٥﴾﴾.

وقوله تعالى: ﴿إن الذين يرمون المحصنات...﴾ الآيةَ: قال ابن جبير: هذه الآية خاصَّةٌ في رُمَاةِ عائشة[1]، وقال ابن عباس[2] وغيره: بل ولجميع أزواج النبي ﷺ لمكانهن من الدِّينِ ولم يقرن بآخر الآية توبة.

قال *ع[3]*: وقاذف غَيْرِهِنَّ له اسم الفسق، وذكرت له التوبةُ، ولعن الدنيا: الإبعاد، وضربُ الحَدِّ، والعامل في قوله: ﴿يوم﴾ فعل مُضمَرٌ تقديره: يُعَذَّبُونَ يومَ أو نحو هذا، والدين في هذه الآية: الجزاء، وفي مصحف ابن مسعود[4] وأُبَيٍّ: ﴿يَوْمَئِذٍ يُوَفِّيهِمُ اللَّهُ الحَقَّ دِينَهُمْ﴾ بتقديم الصفة على الموصوف.

وقوله: ﴿ويعلمون أن الله هو الحق المبين﴾ يُقوِّي قولَ مَنْ ذهب: أَنَّ الآية في المنافقين عَبْدِ الله بن أُبيٍّ وغيرِهِ.

﴿ٱلْخَبِيثَٰتُ لِلْخَبِيثِينَ وَٱلْخَبِيثُونَ لِلْخَبِيثَٰتِ ۖ وَٱلطَّيِّبَٰتُ لِلطَّيِّبِينَ وَٱلطَّيِّبُونَ لِلطَّيِّبَٰتِ ۚ أُو۟لَٰٓئِكَ مُبَرَّءُونَ مِمَّا يَقُولُونَ ۖ لَهُم مَّغْفِرَةٌ وَرِزْقٌ كَرِيمٌ ﴿٢٦﴾ يَٰٓأَيُّهَا ٱلَّذِينَ ءَامَنُوا۟ لَا تَدْخُلُوا۟ بُيُوتًا غَيْرَ بُيُوتِكُمْ حَتَّىٰ تَسْتَأْنِسُوا۟ وَتُسَلِّمُوا۟ عَلَىٰٓ أَهْلِهَا ۚ ذَٰلِكُمْ خَيْرٌ لَّكُمْ لَعَلَّكُمْ تَذَكَّرُونَ ﴿٢٧﴾ فَإِن لَّمْ تَجِدُوا۟ فِيهَآ أَحَدًا فَلَا تَدْخُلُوهَا حَتَّىٰ يُؤْذَنَ لَكُمْ ۖ وَإِن قِيلَ لَكُمُ ٱرْجِعُوا۟ فَٱرْجِعُوا۟ ۖ هُوَ أَزْكَىٰ لَكُمْ ۚ وَٱللَّهُ بِمَا تَعْمَلُونَ عَلِيمٌ ﴿٢٨﴾﴾.

---

(١) أخرجه الطبري (٩/ ٢٩٠) برقم (٢٥٨٨١)، وذكره البغوي (٣/ ٣٣٤)، وابن عطية (٤/ ١٧٤)، وابن كثير (٣/ ٢٧٦)، والسيوطي (٥/ ٦٤)، وعزاه لعبد بن حميد، وابن جرير، وابن المنذر، والطبراني عن خصيف.

(٢) أخرجه الطبري (٩/ ٢٩١) برقم (٢٥٨٨٥)، وذكره البغوي (٣/ ٣٣٤)، وابن عطية (٤/ ١٧٤)، و ابن كثير (٣/ ٢٧٦)،والسيوطي (٥/ ٦٤)، وعزاه لسعيد بن منصور، والطبراني، وابن مردويه عن ابن عباس.

(٣) ينظر: **«المحرر الوجيز»** (٤/ ١٧٤).

(٤) ونسبها ابن خالويه إلى قراءة النبي ﷺ. ولكنه ضبطها برفع كلمة «الحق».
ينظر: **«المختصر»** ص (١٠٣)، و**«المحرر الوجيز»** (٤/ ١٧٤).

وقوله تعالى: ﴿الخبيثات للخبيثين...﴾ الآية: قال ابن عباس[١] وغيره: الموصوف بالخُبْثِ والطيب: الأقوال والأفعال، وقال ابن زيد[٢]: الموصوفُ بالخُبْث والطيب، النساءُ والرجال، ومعنى هذا التفريق بَيْنَ حكم ابن أُبَيٍّ وأشباهِهِ وبين حكم النبي ﷺ وفضلاءِ أصحابه وأَمَّتِهِ.

وقوله تعالى: ﴿أولئك مبرءون مِمَّا يَقُولُونَ﴾ إشارة إلى الطيبين المذكورين، وقيل: الإشارة بـ ﴿أُولئك﴾ إلى عائشة ـ رضي اللّه عنها ـ ومَنْ في معناها.

وقوله تعالى: ﴿لا تدخلوا بيوتاً غير بيوتكم حتى تستأنسوا﴾ سبب هذه الآية فيما روى الطبريُّ[٣]: أَنَّ امرأة من الأنصار قالت: يا رسولَ اللّه، إِنِّي أَكونُ في منزلي على الحال الَّتي لاَ أُحِبُّ أَنْ يراني أحدٌ عليها، لاَ وَالَدٌ ولا وَلَد، وإِنَّهُ لا يزالُ يدخلُ عليَّ رجلٌ مِنْ أهلي، وأنا على تلك الحال؛ فنزلت هذه[٤] الآية، ثم هي عامَّةٌ في الأُمَّةِ غَابِرَ الدهر، وبيت الإِنسان: هو الذي لا أحد معه فيه، أوِ البيتَ الذي فيه زوجته أو أَمَتُهُ، وما عدا هذا فهو غير بيته، و﴿تستأنسوا﴾ معناه: تستعملوا / مَنْ في البيت، وتستبصروا، تقول: آنستُ: إِذا علمتُ عن حِسٍّ وإِذا أبصرتُ؛ ومنه قوله تعالى: ﴿آنَسْتُمْ مِنْهُمْ رُشْداً﴾ [النساء: ٦]. ٣٧أ

و«استأنس» وزنه: استفعل، فكأنَّ المعنى في ﴿تستأنسوا﴾: تطلبوا أنْ تعلموا ما يؤنسكم ويؤنس أهل البيت منكم، وإِذا طلب الإِنسان أن يعلم أمر البيت الذي يريد دخوله، فذلك يكون بالاستئذان على من فيه، أو بأنْ يتنحنح ويُشْعِر بنفسه بأي وجه أمكنه، ويَتَأَنَّى قَدْرَ ما يتحفظ منه، ويدخل إثر ذلك.

وذهب الطبريُّ[٥] في: ﴿تستأنسوا﴾ إلى أَنَّه بمعنى حتى تؤنسوا أهل البيت بأنفسكم بالتنحنح والاستئذان ونحوه، وتؤنسوا نفوسكم بأن تعلموا أنْ قد شُعِرَ بكم.

---

(١) أخرجه الطبري (٩/ ٢٩٣) برقم (٢٥٨٩١)، وذكره ابن عطية (٤/ ١٧٤)، وابن كثير (٣/ ٢٧٨)، والسيوطي (٥/ ٦٦)، وعزاه لابن جرير، ولابن أبي حاتم، والطبراني، وابن مردويه عن ابن عباس.

(٢) أخرجه الطبري (٩/ ٢٩٥) برقم (٢٥٩٠٥)، وذكره البغوي (٣/ ٣٣٥)، وابن عطية (٤/ ١٧٤)، وابن كثير (٣/ ٢٧٨).

(٣) ينظر: «الطبري» (٩/ ٢٩٧).

(٤) أخرجه الطبري في «تفسيره» (٩/ ٢٩٧) رقم (٢٥٩٢١) عن عدي بن ثابت.

(٥) ينظر: «الطبري» (٩/ ٢٩٨).

قال *ع[١]*: وتصريف الفعل يأبى أَنْ يكون من أنس، وقرأ أُبَيّ وابن عباس[٢]: «حتى تَسْتَأْذِنُوا وَتُسَلِّمُوا» وصورة الاستئذان أَنْ يقول الإنسان: السلام عليكم، أأدخل؟ فإن أُذِنَ له دَخَل، وإنْ أُمِرَ بالرجوع انصرف، وإنْ سُكِتَ عنه استأذن ثلاثاً ثم ينصرف، جاءت في هذا كله آثار، والضمير في قوله: ﴿تجدوا فيها﴾: للبيوت التي هي بيوتُ الغير، وأسند الطبريُّ[٣] عن قتادة أنه قال: قال رجل من المهاجرين: لقد طلبتُ عمري كُلَّه هذه الآيةَ فما أدركتها أن أستأذنَ على بعض إخواني فيقول لي: ارجع، فأرجع وأنا مُغْتَبِطٌ[٤]؛ لقوله تعالى: ﴿هو أزكى لكم﴾.

وقوله تعالى: ﴿والله بما تعملون عليم﴾ تَوَعُّدٌ لأهل التجسُّسِ.

﴿لَّيْسَ عَلَيْكُمْ جُنَاحٌ أَن تَدْخُلُوا بُيُوتًا غَيْرَ مَسْكُونَةٍ فِيهَا مَتَاعٌ لَّكُمْ وَاللَّهُ يَعْلَمُ مَا تُبْدُونَ وَمَا تَكْتُمُونَ ﴿٢٩﴾ قُل لِّلْمُؤْمِنِينَ يَغُضُّوا مِنْ أَبْصَارِهِمْ وَيَحْفَظُوا فُرُوجَهُمْ ذَٰلِكَ أَزْكَىٰ لَهُمْ إِنَّ اللَّهَ خَبِيرٌ بِمَا يَصْنَعُونَ ﴿٣٠﴾ وَقُل لِّلْمُؤْمِنَاتِ يَغْضُضْنَ مِنْ أَبْصَارِهِنَّ وَيَحْفَظْنَ فُرُوجَهُنَّ وَلَا يُبْدِينَ زِينَتَهُنَّ إِلَّا مَا ظَهَرَ مِنْهَا وَلْيَضْرِبْنَ بِخُمُرِهِنَّ عَلَىٰ جُيُوبِهِنَّ وَلَا يُبْدِينَ زِينَتَهُنَّ إِلَّا لِبُعُولَتِهِنَّ أَوْ آبَائِهِنَّ أَوْ آبَاءِ بُعُولَتِهِنَّ أَوْ أَبْنَائِهِنَّ أَوْ أَبْنَاءِ بُعُولَتِهِنَّ أَوْ إِخْوَانِهِنَّ أَوْ بَنِي إِخْوَانِهِنَّ أَوْ بَنِي أَخَوَاتِهِنَّ أَوْ نِسَائِهِنَّ أَوْ مَا مَلَكَتْ أَيْمَانُهُنَّ أَوِ التَّابِعِينَ غَيْرِ أُولِي الْإِرْبَةِ مِنَ الرِّجَالِ أَوِ الطِّفْلِ الَّذِينَ لَمْ يَظْهَرُوا عَلَىٰ عَوْرَاتِ النِّسَاءِ وَلَا يَضْرِبْنَ بِأَرْجُلِهِنَّ لِيُعْلَمَ مَا يُخْفِينَ مِن زِينَتِهِنَّ وَتُوبُوا إِلَى اللَّهِ جَمِيعًا أَيُّهَ الْمُؤْمِنُونَ لَعَلَّكُمْ تُفْلِحُونَ ﴿٣١﴾﴾.

وقوله تعالى: ﴿ليس عليكم جناح أن تدخلوا بيوتاً غير مسكونة...﴾ الآية: أباح سبحانه في هذه الآية رفعَ الاستئذان في كُلِّ بيت لا يسكنه أحد؛ لأَنَّ العِلَّةَ في الاستئذان خوفُ الكشفة على المُحَرَّمَاتِ، فإذا زالت العِلَّةُ زال الحكم، وباقي الآية بَيِّنٌ ظاهر التوعد، وعن مالك رحمه الله: أنه بلغه أَنَّهُ كان يُسْتَحَبُّ إذا دخل البيتَ غيرَ المسكون، أَنْ يقول

---

(١) ينظر: «المحرر الوجيز» (٤/ ١٧٥).

(٢) ينظر: «المحتسب» (٢/ ١٠٧)، و«مختصر شواذ ابن خالويه» ص ١٠٣، ولكنه حكاها هكذا: «حتى يسلموا على أهلها ويستأذنوا»، ونسبها إلى ابن مسعود وابن عباس. وأما قراءة أبي عنده ـ فهي: حتى يسلموا ويستأذنوا».
وينظر: «الكشاف» (٣/ ٢٢٧)، و«المحرر الوجيز» (٤/ ١٧٥).

(٣) تقدم تخريجه.

(٤) أخرجه الطبري (٩/ ٢٩٩) برقم (٢٥٩٣٣)، وذكره ابن عطية (٤/ ١٧٦)، وابن كثير (٣/ ٢٨١)، والسيوطي (٥/ ٧٢)، وعزاه لأبي يعلى، وابن مردويه عن أنس.

الذي يدخله: السَّلاَمُ عَلَيْنَا وَعَلَى عِبَادِ اللَّهِ الصَّالِحِينَ، انتهى، أخرجه[١] في «**المُوَطَّإِ**».

وقوله تعالى: ﴿قل للمؤمنين يغضوا من أبصارهم﴾ أظهر ما في ﴿من﴾ أَنْ تكون للتبعيض، لأَنَّ أول نظرة لا يملكها الإنسانُ؛ وإِنَّما يَغُضُّ فيما بعد ذلك، فقد وقع التبعيض بخلاف الفروج؛ إِذ حفظُها عامٌّ لها، والبصر هو الباب الأكبر إِلى القلب، وبحسب ذلك كثر السقوط من جهته، ووجب التحذيرُ منه، وحفظُ الفرج هو عن الزنا وعن كشفه حيث لا يحل.

قلت: النواظر[٢] صوارمُ مشهورة فاغمدها في غِمْدِ الغَضِّ والحياء مِنْ نظر المولى وإِلاَّ جرحك بها عَدُوُّ الهوى، لا ترسلْ بريد النظر فيجلبَ لقلبك رَدِيءَ الفكر، غُضُّ البصرِ يُورِثُ القلب نوراً، وإطلاقُه يَقْدَحُ في القلب ناراً. انتهى من «**الكلم الفارقية في الحكم الحقيقية**».

قال ابن العربيِّ[٣] في «**أحكامه**»: قوله تعالى: ﴿ذلك أزكى لهم﴾ يريد: أطهر وأنمى، يعني: إِذا غَضَّ بصره كان أطهرَ له من الذنوب وأَنمى لعمله في الطاعة.

قال ابن العربي[٤]: ومِنْ غَضِّ البصر: كَفُّ التطلع إِلى المُبَاحَاتِ من زينة الدنيا وجمالِها؛ كما قال اللّه تعالى لنبيه ﷺ: ﴿وَلاَ تَمُدَّنَّ عَيْنَيْكَ إِلَى مَا مَتَّعْنَا بِهِ أَزْوَاجاً مِنْهُمْ زَهْرَةَ الحَيَاةِ / الدُّنْيَا لِنَفْتِنَهُمْ فِيهِ وَرِزْقُ رَبِّكَ خَيْرٌ وَأَبْقَى﴾ [طه: ١٣١]. يريد ما عند اللّه تعالى، انتهى. ٣٧ ب

وقوله تعالى: ﴿وقل للمؤمنات يغضضن من أبصارهن...﴾ الآية: أمر اللّه تعالى النساء في هذه الآية بِغَضِّ البصر عن كل ما يُكْرَهُ ـ من جهة الشرع ـ النظرُ إِليه، وفي حديث أُمِّ سلمةَ قالت: كُنْتُ أنا وعائشةُ عند النَّبِيِّ ﷺ فَدَخَلَ ابنُ أُمِّ مَكْتُومٍ فَقَالَ النَّبِيُّ ﷺ: «احْتَجِبْنَ، فَقُلْنَ: إِنَّهُ أَعْمَى! فَقَالَ ﷺ: «أَفَعَمْيَاوَانِ أَنْتُمَا»[٥] و﴿من﴾ الكلام فيها كالتي قبلها.

---

(١) أخرجه مالك (٢/ ٩٦٢) كتاب «السلام»: باب جامع السلام حديث (٨).
(٢) في جـ: النظر.
(٣) ينظر: «**أحكام القرآن**» (٣/ ١٣٦٦).
(٤) ينظر: «**أحكام القرآن**» (٣/ ١٣٦٦).
(٥) أخرجه أبو داود (٢/ ٤٦٢) كتاب «اللباس»: باب قول اللّه تعالى: ﴿وقل للمؤمنات يغضضن من أبصارهن﴾ حديث (٤١١٢)، والترمذي (٥/ ٩٤) كتاب «الأدب»: باب ما جاء في احتجاب النساء من الرجال، حديث (٢٧٧٨)، وأحمد (٦/ ٢٩٦)، والنسائي في «**الكبرى**» (٥/ ٣٩٣) كتاب «عشرة النساء»: باب نظر =

قال ابن العربي في «**أحكامه**»[١]: وكما لا يَحِلُّ للرجل أن ينظر إلى المرأة، لا يحل للمرأة أَنْ تنظر إلى الرجلِ، فإِنَّ عَلاَقَتَهُ بها كعلاقتها به، وقصدَه منها كقصدها منه، ثم استدل بحديث أُمِّ سلمة المتقدم، انتهى. وحفظ الفرج يَعُمُّ الفواحش، وسترَ العورة، وما دون ذلك مِمَّا فيه حفظ، ثم أَمر تعالى بأَلاَّ يُبْدِينَ زِينَتَهُنَّ إِلاَّ ما يظهر من الزينة؛ قال ابن مسعود[٢]: ظاهر الزينة: هو الثياب.

وقال ابن جبير وغيره[٣]: الوجه والكَفَّانِ والثيابُ.

وقيل: غير هذا.

قال زينتها *ع[٤]* ويظهر لي بحكم ألفاظ الآية أَنَّ المرأة مأمورة بأَلاَّ تبديَ، وأَنْ تجتهدَ في الإِخفاء لكل ما هو زينة، ووقع الاستثناء في كُلِّ ما غلبها، فظهر بحكم ضرورة حركة فيما لا بُدَّ منه أو إِصلاح شأن، فما ظهر على هذا الوجه فهو المَعفُوُّ عنه، وذكر أبو عمر: الخلاف في تفسير الآية كما تقدم؛ قال: ورُوِيَ عن أبي هريرة في قوله تعالى: ﴿ولا يبدين زينتهن إلا ما ظهر منها﴾ قال: القُلْبُ والفتخة.

= النساء إلى الأعمى، حديث (٩٢٤١، ٩٢٤٢)، والطحاوي في «**مشكل الآثار**» (١/ ١١٦)، وأبو يعلى (١٢/ ٣٥٣) رقم (٦٩٢٢)، وابن حبان (١٩٦٨ـ موارد)، والفسوي في «**المعرفة والتاريخ**» (١/ ٤١٦)، والبيهقي (٧/ ٩١ـ ٩٢)، وابن سعد في «**الطبقات**» (٨/ ١٢٦) كلهم من طريق الزهري عن نبهان مولى أم سلمة عن أم سلمة به.

وقال الترمذي: حديث حسن صحيح.

وصححه ابن حبان.

قال الحافظ في «**الفتح**» (٩/ ٣٣٧): وهو حديث أخرجه أصحاب السنن من رواية الزهري عن نبهان مولى أم سلمة عنها، وإسناده قوي، وأكثر ما علل به انفراد الزهري بالرواية عن نبهان، وليست بعلة قادحة، فإن من يعرفه الزهري ويصفه بأنه مكاتب أم سلمة ولم يجرحه أحد لا ترد روايته ا.هـ.

(١) ينظر: «**أحكام القرآن**» (٣/ ١٣٦٧).

(٢) أخرجه الطبري (٩/ ٣٠٣، ٣٠٤) برقم (٢٥٩٥١، ٢٥٩٥٢، ٢٥٩٥٣، ٢٥٩٥٤، ٢٥٩٥٥)، وذكره ابن عطية (٤/ ١٧٨)، وابن كثير (٣/ ٢٨٣) والسيوطي (٥/ ٧٤)، وعزاه لعبد الرزاق، والفريابي، وسعيد بن منصور، وابن أبي شيبة، وعبد بن حميد، وابن المنذر، وابن أبي حاتم، والطبراني، والحكم وصححه، وابن مردويه عن ابن مسعود.

(٣) أخرجه الطبري (٩/ ٣٠٤) برقم (٢٥٩٦٣)، (٢٥٩٦٤) عن سعيد بن جبير، وبرقم (٢٥٩٦٥) عن عطاء، وذكره ابن عطية (٤/ ١٧٨)، وابن كثير (٣/ ٢٨٣)، والسيوطي (٥/ ٧٥)، وعزاه لابن جرير عن سعيد بن جبير.

(٤) ينظر: «**المحرر الوجيز**» (٤/ ١٧٨).

قال جرير بن حازم: القُلْبُ: السِّوَارُ، والفتخة: الخاتم، انتهى من «**التمهيد**».

وقوله تعالى: ﴿وليضربن بخمرهن على جيوبهن﴾.

قال ابن العربي[١]: الجيب هو الطَّوْقُ، والخمار: هو المِقْنَعَة، انتهى.

قال *ع[٢]*: سبب الآية أَنَّ النساء كُنَّ في ذلك الزمان إذا غَطَّيْنَ رؤوسهنَّ بالأخمرة سَدَلْنَهَا من وراء الظهر؛ فيبقى النَّحْرُ والعُنُقُ والأُذُنَانِ لا سِتْرَ على ذلك، فأمر اللّه تعالى بِلَيِّ الخمار على الجيوب، وهَيْئَةُ ذلك يستر جميعَ ما ذكرناه، وقالت عائشة ـ رضي اللّه عنها ـ رَحِمَ اللّهُ المُهَاجِرَاتِ الأُوَلَ؛ لمَّا نزلت هذه الآية عَمَدْنَ إلى أكثف المروط[٣] فشققنها أخمرةً، وضربن بها على الجيوب[٤].

وقوله سبحانه: ﴿أو نسائهن﴾ يعني جميع المؤمنات، ويخرج منه نساء المشركين، وكتب عمر إلى أبي عبيدةَ بن الجراح أَنْ يمنع نساءَ أهل الذِّمَّةِ أَنْ يدخلنَ الحَمَّامَ مع نساء المسلمين فامتثل[٥].

وقوله سبحانه: ﴿أو ما ملكت أيمانهن﴾ يدخل فيه الإماءُ الكتابِيَّاتُ والعبيد.

وقال ابن عباس وجماعة[٦]: لا يدخل العبد على سَيِّدته فيرى شعرها إلاَّ أن يكون وغْداً.

وقوله تعالى: ﴿أو التابعين﴾ يريد الأتباع لِيُطْعَمُوا، وهم فُسُولُ الرجال الذين لا إِرْبَةَ لهم في الوَطْءِ، ويدخل في هذه الصنيفة: المَجْبُوبُ، والشيخ الفاني، وبعضُ المَعْتُوهِينَ، والذي لا إِرْبَةَ له من الرجال قليلٌ، والإربَة: الحاجة إلى الوطء، والطفل اسم جنس،

---

(١) ينظر: «**أحكام القرآن**» (٣/ ١٣٦٩).

(٢) ينظر «**المحرر الوجيز**» (٤/ ١٧٨).

(٣) المِرْطُ: كل ثوب غير مخيط. وبالفتح: كساء من خز أو صوف أو كتان، وقيل: هو الثوب الأخضر، وجمعه مُرُمُطٌ،
ينظر: «**لسان العرب**» (٤١٨٣).

(٤) أخرجه البخاري (٨/ ٣٤٧) كتاب «التفسير»: باب ﴿وليضربن بخمرهن على جيوبهن﴾ حديث (٤٧٥٨).

(٥) أخرجه الطبري (٩/ ٣٠٧) برقم (٢٥٩٨٦)، وذكره ابن عطية (٤/ ١٧٩)، وابن كثير (٣/ ٢٨٤)، والسيوطي (٥/ ٧٧)، وعزاه لسعيد بن منصور، والبيهقي في «**سننه**»، وابن المنذر عن عمر بن الخطاب.

(٦) ذكره ابن عطية (٤/ ١٧٩)، والسيوطي (٥/ ٧٧) وعزاه لابن أبي شيبة، وابن المنذر عن ابن عباس نحوه.

/ ويقال: طفل ما لم يُراهِقِ الحُلُم، و﴿يظهروا﴾ معناه: يَطَّلِعُوا بالوطء. ٣٨أ

وقوله تعالى: ﴿ولا يضربن بأرجلهن...﴾ الآية، قيل: سببها أَنَّ امرأة مَرَّتْ على قوم فضربت برجلها الأرض فَصَوَّتَ الخَلْخَالُ، وسماعُ صوت هذه الزينة أَشَدُّ تحريكاً للشهوة من إبدائها؛ ذكره الزَّجَّاجُ[1]، ثم أمر سبحانه بالتوبة مُطْلَقَةً عَامَّةٍ من كل شيء صغير وكبير.

﴿وَأَنكِحُوا۟ ٱلْأَيَـٰمَىٰ مِنكُمْ وَٱلصَّـٰلِحِينَ مِنْ عِبَادِكُمْ وَإِمَآئِكُمْ ۚ إِن يَكُونُوا۟ فُقَرَآءَ يُغْنِهِمُ ٱللَّهُ مِن فَضْلِهِۦ ۗ وَٱللَّهُ وَٰسِعٌ عَلِيمٌ ﴿٣٢﴾ وَلْيَسْتَعْفِفِ ٱلَّذِينَ لَا يَجِدُونَ نِكَاحًا حَتَّىٰ يُغْنِيَهُمُ ٱللَّهُ مِن فَضْلِهِۦ ۗ وَٱلَّذِينَ يَبْتَغُونَ ٱلْكِتَـٰبَ مِمَّا مَلَكَتْ أَيْمَـٰنُكُمْ فَكَاتِبُوهُمْ إِنْ عَلِمْتُمْ فِيهِمْ خَيْرًا ۖ وَءَاتُوهُم مِّن مَّالِ ٱللَّهِ ٱلَّذِىٓ ءَاتَىٰكُمْ ۚ وَلَا تُكْرِهُوا۟ فَتَيَـٰتِكُمْ عَلَى ٱلْبِغَآءِ إِنْ أَرَدْنَ تَحَصُّنًا لِّتَبْتَغُوا۟ عَرَضَ ٱلْحَيَوٰةِ ٱلدُّنْيَا ۚ وَمَن يُكْرِههُّنَّ فَإِنَّ ٱللَّهَ مِنۢ بَعْدِ إِكْرَٰهِهِنَّ غَفُورٌ رَّحِيمٌ ﴿٣٣﴾ وَلَقَدْ أَنزَلْنَآ إِلَيْكُمْ ءَايَـٰتٍ مُّبَيِّنَـٰتٍ وَمَثَلًا مِّنَ ٱلَّذِينَ خَلَوْا۟ مِن قَبْلِكُمْ وَمَوْعِظَةً لِّلْمُتَّقِينَ ﴿٣٤﴾﴾.

وقوله تعالى: ﴿وأنكحوا الأيامى منكم﴾ الأَيِّمُ: مَنْ لا زوجةَ له أو لا زوجَ لها؛ فالأَيِّمُ: يقال للرجل والمرأة.

وقوله: ﴿والصالحين﴾ يريد: للنكاح، وهذا الأمر بالنكاح يختلف بحسب شَخْصٍ شخْصٍ، ففي نازلة: يُتَصَوَّرُ وجوبُه، وفي نازلة: النَّدْبُ وغيرُ ذلك حسبما هو مذكور في كتب الفقه؛ قال ابن العربيِّ في «**أحكامه**»[2]: قوله تعالى: ﴿والصالحين من عبادكم﴾ الأظهر فيه: أنه أمر بإنكاح العبيد والإماء كما أمر بإنكاح الأيامى، وذلك بيد السادَةِ في العبيد والإماء؛ كما هو في الأحرار بيد الأولياء، انتهى. ثم وعد تعالى بإغناء الفقراء المتزوجين؛ طَلَبَ رضا اللّه عنهم، واعتصاماً من معاصيه، ثم أمر تعالى كُلَّ مَنْ يَتَعَذَّرُ عليه النكاحُ أَنْ يستعفف حتى يُغْنِيَهُمُ اللّه من فضله، إِذِ الغالب من موانع النكاح عَدَمُ المال، فوعد سبحانه المُتَعَفِّفَ بالغنى. والمكاتبة: مفاعلة من حيث يَكْتُبُ هذا على نفسه وهذا على نفسه، ومذهب مالك: أَنَّ الأَمرَ بالكتابة هو على الندب.

وقال عطاء: ذلك واجب، وهو ظاهرُ مذهب عمرَ بن الخطاب[3] رضي اللّه عنه.

---

(١) ينظر: «**معاني القران**» (٤/ ٤٠).

(٢) ينظر: «**أحكام القرآن**» (٣/ ١٣٧٨).

(٣) أخرجه الطبري (٩/ ٣١٢) رقم (٢٦٠١٨)، وذكره ابن عطية (٤/ ١٨١).

وقوله: ﴿إن علمتم فيهم خيراً﴾ قالت فرقة: الخير هنا المال.

وقال مالك: إنَّه ليقال: القُوَّةُ والأداء، وقال عبيْدَةُ السَّلْمانيُّ: الخير هو: الصلاح في الدِّين.

وقوله تعالى: ﴿وآتوهم﴾ قال المفسرون: هو أمر لكل مُكَاتِب أنْ يضع عن العبد من مال كتابته، ورأى مالك هذا الأمر على النَّدْبِ، ولم يَرَ لقدر الوضيعة حَدًّا، واستحسن[١] عليُّ بن أبي طالب رضي اللّه عنه أن يُوضَعَ عنه الرُّبُعُ، وقيل: الثُّلُثُ، وقيل: العشر، ورأى عمر[٢] أَنْ يكون ذلك من أَوَّلِ نُجُومِهِ؛ مبادرةً إلى الخير، وخوفَ ألاَّ يدركَ آخرها، ورأى مالك وغيره: أَنْ يكونَ الوضعُ من آخر نَجْمٍ؛ وعِلَّةُ ذلك أَنَّه: ربما عجز العبدُ فرجع هو وماله إلى السَّيِّدِ، فعادت إليه وضيعته وهي شبهُ الصدقة.

قلت: والظاهر أَنَّ هذا لا يُعَدُّ رجوعاً كما لو رجع إليه بالميراث، ورأى الشافعيُّ وغيره: أَنَّ الوضيعة واجبة يُحكَمُ بها.

وقال الحسن[٣] وغيره: الخطاب بقوله تعالى: ﴿وآتوهم﴾: للناس أجمعين في أَنْ يتصدَّقُوا على المكاتَبِينَ.

وقال زيد بن أسلم[٤]: إنَّما الخطاب لولاة الأمور.

وقوله سبحانه: ﴿ولا تُكرهوا فتياتكم على البغاء إن أردن تحصناً﴾ الآية: رُوِيَ أَنَّ سبب الآية هو أَن عبد اللّه بن أُبَيٍّ ابن سلولَ كانت له أَمَةٌ، فكان يأمرُها بالزنا والكَسْبِ به، فشكَتْ ذلك إلى النبيِّ ﷺ، فنزلت الآية فيهِ، وفيمن فَعَلَ فعلَه من المنافقين[٥].

---

(١) أخرجه الطبري (٩/ ٣١٥) برقم (٢٦٠٤٦، ٢٦٠٤٧، ٢٦٠٤٨، ٢٦٠٤٩)، وابن عطية (٤/ ١٨١)، والسيوطي (٥/ ٨٣) وعزاه لأبي عبد الرحمن السلمي عن علي بن أبي طالب، وعزاه أيضاً في رواية أخرى لعبد الرزاق، وابن أبي حاتم، والحاكم وصححه، والديلمي، وابن المنذر، والبيهقي، وابن مردويه.

(٢) ذكره ابن عطية (٤/ ١٨١).

(٣) أخرجه الطبري (٩/ ٣١٧) برقم (٢٦٠٦٦)، وذكره ابن عطية (٤/ ١٨٢)، والسيوطي (٥/ ٨٣)، وعزاه لعبد بن حميد عن الحسن.

(٤) ذكره ابن عطية (٤/ ١٨٢)، والسيوطي (٥/ ٨٣)، وعزاه لابن أبي حاتم عن زيد بن أسلم.

(٥) أخرجه الطبري (٩/ ٣١٨) برقم (٢٦٠٧٣)، وذكره البغوي (٣/ ٣٤٤)، وابن عطية (٤/ ١٨٢)، والسيوطي (٥/ ٨٤)، وعزاه لابن أبي حاتم عن السدي.

وقوله: ﴿إن أردن تحصناً﴾ راجع إلى الفتيات؛ وذلك أَنَّ الفتاةَ إذا أَرادت التَّحَصُّنَ فحينئذ يمكن ويُتَصَوَّرُ أَنْ يكونَ السيد مُكْرِهاً، ويمكن أن يُنْهىٰ عن الإكراه، وإذا كانت الفتاة لا تريد التحصنَ فلا يُتَصَوَّرُ أَنْ يُقَالَ للسيد: لا تُكْرِهها: لأَنَّ الإكراه لا يُتَصوَّرُ فيها وهي مريدة للفساد، فهذا أمر في سادة وفتياتِ حالُهم هذه، وذهب هذا النظرُ عن كثير من المفسرين / : فقال بعضُهم: قولُه: ﴿إن أردن﴾ راجعٌ إلى الأيامى في قوله: ﴿وأنكحوا الأيامى منكم﴾، وقال بعضهم: هذا الشرط في قوله: ﴿إن أردن﴾ مَلْغِيٌّ ونحو هذا مِمَّا هو ضعيف، واللّه الموفق للصواب برحمته. ٣٨ ب

قلت: وما اختاره *ع[1]* هو الذي عَوَّلَ عليه ابن العربيِّ[2] وَنَصَّهُ، وإنما ذكر اللّه تعالى إرادة التَّحَصُّنِ من المرأة؛ لأَنَّ ذلك هو الذي يصور الإكراه، فأَمَّا إذا كانت هي راغبةً في الزنا، لم يتحصل الإكراه فحصلوه إنْ شاء اللّه، انتهى من «**الأحكام**» وقرأ ابن مسعود[3] وغيره: «فَإِنَّ اللّهَ مِنْ بَعْدِ إِكْرَاهِهِنَّ [لَهُنَّ][4] غَفُورٌ رَحِيمٌ» ثم عَدَّد سبحانه نِعَمَهُ على المؤمنين في قوله: ﴿ولقد أنزلنا إليكم آيات مبينات ومثلاً من الذين خلوا من قبلكم﴾ ليقع التحفظ مِمَّا وقع أولئك فيه.

﴿۞ ٱللَّهُ نُورُ ٱلسَّمَٰوَٰتِ وَٱلْأَرْضِ ۚ مَثَلُ نُورِهِۦ كَمِشْكَوٰةٍ فِيهَا مِصْبَاحٌ ۖ ٱلْمِصْبَاحُ فِى زُجَاجَةٍ ۖ ٱلزُّجَاجَةُ كَأَنَّهَا كَوْكَبٌ دُرِّىٌّ يُوقَدُ مِن شَجَرَةٍ مُّبَٰرَكَةٍ زَيْتُونَةٍ لَّا شَرْقِيَّةٍ وَلَا غَرْبِيَّةٍ يَكَادُ زَيْتُهَا يُضِىٓءُ وَلَوْ لَمْ تَمْسَسْهُ نَارٌ ۚ نُّورٌ عَلَىٰ نُورٍ ۗ يَهْدِى ٱللَّهُ لِنُورِهِۦ مَن يَشَآءُ ۚ وَيَضْرِبُ ٱللَّهُ ٱلْأَمْثَٰلَ لِلنَّاسِ ۗ وَٱللَّهُ بِكُلِّ شَىْءٍ عَلِيمٌ ﴿٣٥﴾ فِى بُيُوتٍ أَذِنَ ٱللَّهُ أَن تُرْفَعَ وَيُذْكَرَ فِيهَا ٱسْمُهُۥ يُسَبِّحُ لَهُۥ فِيهَا بِٱلْغُدُوِّ وَٱلْءَاصَالِ ﴿٣٦﴾ رِجَالٌ لَّا تُلْهِيهِمْ تِجَٰرَةٌ وَلَا بَيْعٌ عَن ذِكْرِ ٱللَّهِ وَإِقَامِ ٱلصَّلَوٰةِ وَإِيتَآءِ ٱلزَّكَوٰةِ ۙ يَخَافُونَ يَوْمًا تَتَقَلَّبُ فِيهِ ٱلْقُلُوبُ وَٱلْأَبْصَٰرُ ﴿٣٧﴾﴾.

---

(١) ينظر: «**المحرر الوجيز**» (٤/ ١٨٢).

(٢) ينظر: «**أحكام القرآن**» (٣/ ١٣٨٦).

(٣) وقرأ بها ابن عباس، وسعيد بن جبير.
قال أبو الفتح: اللام في «لهن» متعلقة بـ «غفور»؛ لأنها أدنى إليها، ولأن فعولا أقعد في التعدي من فعيل، فكأنه قال: فإن اللّه من بعد إكراههن غفور لهن. ويجوز أن تكون أيضاً متعلقة بـ «رحيم»، وذلك أن ما لا يتعدى قد يتعدى بحرف الجر؛ ألا تراك تقول: هذا مارٌّ بزيد أمس، فتعمل اسم الفاعل، وهو لما مضى؟ فكذلك يجوز تعلق اللام في «لهن» بنفس «رحيم».
ينظر: «**المحتسب**» (٢/ ١٠٨)، و«**الكشاف**» (٣/ ٢٤٠)، و«**المحرر الوجيز**» (٤/ ١٨٢)، وزاد نسبتها إلى جابر بن عبد اللّه.

(٤) سقط في جـ.

وقوله تعالى: ﴿اللّه نور السموات والأرض...﴾ الآية: النور في كلام العرب الأضواء المُدْرَكَةُ بالبصر، ويُسْتَعْمَلُ مجازاً فيما صَحَّ من المعاني ولاح؛ فيقال: كلام له نور، ومنه الكتاب المنير، واللّه تعالى ليس كمثله شيء فواضح أَنَّهُ ليس من الأضواء المُدْرَكَةِ، ولم يبقَ إلاَّ أَنَّ المعنى مُنَوِّرُ السموات والأرض، أي: به وبقدرته أنارت أضواؤها، واستقامت أمورها، كما تقول: الملك نور الأمة، أي: به قِوام أمورها وصلاحُ جملتها، والأمر في الملك مجاز، وهو في صفة اللّه تعالى حقيقة مَحْضَةٌ، **وقرأ**[1] أبو عبد الرحمن السلمي وغيره: «اللّه نَوَّرَ» ـ بفتح النون والواو المشددة وفتح الراء ـ والضمير في ﴿نوره﴾ يعود على اللّه تعالى؛ قاله جماعة، وهو إِضافة خلق إِلى خالق، كما تقول: ناقة اللّه، وبيت اللّه، ثم اختلفوا في المراد بهذا النور، فقيل: هو محمد ﷺ، وقيل: هو المؤمن، وقيل: هو الإِيمان والقرآن، وفي **قراءة** أُبَيٍّ بن كعب: «مَثَلُ نُورِ المُؤْمِنِينَ» والمشكاة: هي الكُوَّةُ غير النافذة فيها القنديل ونحوه، وهذه الأقوال الثلاثة يَطَّرِدُ فيها مقابلة جزء من المثال بجزء من المُمَثَّلِ، فعلى قول مَنْ قال: المُمَثَّلُ محمد ﷺ ـ وهو قول كعب الأحبار ـ فرسولُ اللّه ﷺ هو المشكاةُ أو صدره، والمصباح هو النبوة وما يَتَّصِلُ بها من علمه وهداه، والزجاجة: قلبه، والشجرة المباركة: هي الوحي، والزيت: هو الحجج والبراهين. وعلى قول مَنْ قال: إِنَّ المُمَثَّلَ به هو المؤمن ـ وهو قول أُبَيٍّ بن كعب[2] ـ، فالمشكاة صدره، والمصباح: الإِيمان والعلم، والزجاجة: قلبه، والشجرة القرآن، وزيتها: هو الحجج، والحكمة التي تضمنها قولُ أُبَيٍّ فهو على أحسن الحال يمشي في الناس كالرجل الحي في قبور الأموات، وتحتمل الآية معنى آخر، وهو أَنْ يريدَ: مَثَلُ نورِ اللّه الذي هو هداه في الوضوح كهذه الجملة من النور، الذي تتخذونه أنتم على هذه الصفة؛ التي هي أبلغ صفات النور، الذي هو بين أيديكم أَيُّها البشر؛ وقال أبو موسى: المشكاة: الحديدة أو الرَّصَاصَةُ التي يكون فيها القنديل في جوف الزجاجة، والأَوَّلُ أَصَحُّ.

---

(١) وقرأ بها عبد اللّه بن أبي ربيعة.
ينظر: **«المحرر الوجيز»** (٤/ ١٨٣)، و**«البحر المحيط»** (٦/ ٤١٨)، وزاد نسبتها إلى علي بن أبي طالب، وأبي جعفر، وعبد العزيز المكي، وزيد بن علي، وثابت بن أبي حفصة، والقورصي، ومسلمة بن عبد الملك.
وينظر: **«الدر المصون»** (٥/ ٢١٩).

(٢) أخرجه الطبري(٢٦٠٨٨)، وذكره البغوي (٣/ ٣٤٥)، وابن عطية (٤/ ١٨٣)، وابن كثير (٣/ ٢٨٩)، والسيوطي (٥/ ٨٧) وعزاه لعبد بن حميد، وابن المنذر، وابن أبي حاتم، وابن مردويه، والحاكم وصححه عن أبيّ بن كعب.

وقوله: ﴿في زجاجة﴾ لأنَّه جسم شَفَّافٌ، المصباحُ فيه أنور منه في غير الزجاجة، والمصباح: الفتيل بناره.

وقوله: ﴿كأنه كوكب دري﴾ أي / في الإنارة والضوء، وذلك يحتمل معنيين: إمَّا أنْ ١٣٩أ يريد أنَّها بالمصباح كذلك، وإمَّا أنْ يريد أنَّها في نفسها؛ لصفائها وجودة جوهرها، وهذا التأويل أبلغ في التعاون على النور؛ قال الضَّحَّاكُ: الكوكب الدُّرِّيُّ: الزهرة[١].

وقرأ ابن كثير وأبو عمرو[٢]: «تَوَقَّدَ» ـ بفتح التاء والدال ـ، والمراد: المصباح، وقرأ نافع وغيره: «يُوقَدُ» أي: المصباح.

وقوله: ﴿من شجرة﴾ أي من زيت شجرة، والمباركة: المُنَمَّاةُ.

وقوله تعالى: ﴿لا شرقية ولا غربية﴾ قال الحسن[٣]: أي: ليست هذه الشجرة من شجر الدنيا؛ وإنَّما هو مَثَلٌ ضربه اللّه تعالى لنوره، ولو كانت في الدنيا لكانت إمَّا شرقِيَّةً وإمَّا غربِيَّةً، وقيل غيرُ هذا.

وقوله سبحانه: ﴿يكاد زيتها يضيء...﴾ الآية مبالغة في صفة صفائه وحُسْنِهِ.

وقوله: ﴿نور على نور﴾ أي: هذه كلها ومعان تكامل بها هذا النورُ المُمَثَّلُ به، وفي هذا الموضع تمَّ المثالُ، وباقي الآية بَيِّنٌ.

وقوله تعالى: ﴿في بيوت أذن اللّه أن ترفع﴾ قال ابن عباس وغيره[٤]: هي المساجد المخصوصةُ بعبادة اللّه التي من عادتها أنْ تُنَوَّرَ بهذا النوع من المصابيح. وقوله: ﴿أذن اللّه﴾: بمعنى: أمر وقضى، و﴿ترفع﴾ قيل: معناه تُبْنَى وتُعَلَّى؛ قاله مجاهد[٥] وغيره؛ كقوله تعالى: ﴿وَإِذْ يَرْفَعُ إِبْرَاهِيمُ الْقَوَاعِدَ مِنَ الْبَيْتِ...﴾ [البقرة: ١٢٧].

---

(١) ذكره ابن عطية (٤/ ١٨٤)، والسيوطي (٥/ ٨٩)، وعزاه لابن المنذر، وابن أبي حاتم عن الضحاك.

(٢) ينظر: «السبعة» (٤٥٥ـ ٤٥٦)، و«الحجة» (٥/ ٣٢٤)، و«إعراب القراءات» (٢/ ١٠٩)، و«معاني القراءات» (٢/ ٢٠٧)، و«شرح الطيبة» (٥/ ٩٠)، و«العنوان» (١٣٩)، و«حجة القراءات» (٥٠٠)، و«شرح شعلة» (٥١٤) و«إتحاف» (٢/ ٢٩٨).

(٣) أخرجه الطبري (٩/ ٣٢٧) برقم (٢٦١٢٤)، وذكره البغوي (٣/ ٣٤٧) وابن عطية (٤/ ١٨٥)، والسيوطي (٥/ ٩٠)، وعزاه لابن أبي شيبة، وعبد بن حميد، وابن المنذر، وابن أبي حاتم عن الحسن.

(٤) أخرجه الطبري (٩/ ٣٢٩) برقم (٢٦١٢٩، ٢٦١٣٠)، وذكره البغوي (٣/ ٣٤٨)، وابن عطية (٤/ ١٨٥)، والسيوطي (٥/ ٩٠)، وعزاه لابن أبي حاتم عن ابن عباس.

(٥) أخرجه الطبري ((٩/ ٣٢٩) برقم (٢٦١٣١، ٢٦١٣٢، ٢٦١٣٣)، وذكره البغوي (٣/ ٣٤٨)، وابن عطية (٤/ ١٨٦)، والسيوطي (٥/ ٩١)، وعزاه لعبد بن حميد عن مجاهد.

وقال الحسن[١]: معناه تُعظَّم ويُرْفَعُ شأنها، وذكر اسمه تعالى هو بالصلاة والعبادة قولاً وفعلاً، و﴿يسبح له فيها﴾ أي: في المساجد، ﴿بالغدو والآصال﴾ قال ابن عباس[٢]: أراد ركعتي الضُّحَى. [والعصر، وإنَّ ركعتي الضحى][٣] لفي كتاب اللّه وما يغوص عليها إلاَّ غَوَّاصٌ؛ ثم وصف تعالى المسبحين بأنهم لمراقبتهم أمرَ اللّه تعالى وطلبهم رضاه، لا يشغلهم عن الصلاة وذكرِ اللّه شيءٌ من أمور الدنيا.

قلت: وعن عمر ـ رضي اللّه عنه ـ أنَّ النبي ﷺ قال: «يُجْمَعُ النَّاسُ فِي صَعِيدٍ وَاحِدٍ، يَنْفُذُهُمُ البَصَرُ، ويُسْمِعُهُمُ الدَّاعِي، فَيُنَادِي مُنَادٍ: سَيَعْلَمُ أَهْلُ الْجَمْعِ لِمَنِ الْكَرَمُ الْيَوْمَ ثَلاَثَ مَرَّاتٍ، ثُمَّ يَقُولُ: أَيْنَ الَّذِينَ كَانَتْ ﴿تَتَجَافَى جُنُوبُهُمْ عَنِ المَضَاجِعِ﴾ [السجدة: ١٦]، ثُمَّ يَقُولُ: أَيْنَ الَّذِينَ كَانُوا ﴿لاَ تُلْهِيهِمْ تِجَارَةٌ وَلاَ بَيْعٌ عَنْ ذِكْرِ اللّهِ﴾ إلى آخر الآية، ثُمَّ يُنَادِي مُنَادٍ: سَيَعْلَمُ أَهْلُ الجَمْعِ لِمَنِ الكَرَمُ اليَوْمَ، ثُم يَقُولُ: أَيْنَ الحَمَّادُونَ الَّذِينَ يَحْمَدُونَ رَبَّهُمْ؟» مختصراً[٤] رواه الحاكم في «**المستدرك على الصحيحين**» وله طرق عن أبي إسحاقَ، انتهى من «**السلاح**»، ورواه أيضاً ابن المبارك من طريق ابن عباس قال: «إِذَا كَانَ يَوْمُ القِيَامَةِ نَادَىٰ مُنَادٍ: سَتَعْلَمُونَ اليَوْمَ منْ أَصْحَابُ الكَرَم، لِيَقُم الحَامِدُونَ لِلَّهِ تَعَالَىٰ عَلَىٰ كُلِّ حَالٍ، فَيَقُومُونَ، فَيُسَرَّحُونَ إِلَى الجَنَّةِ، ثُمَّ يُنَادِي ثَانِيَةً: سَتَعْلَمُونَ مَنْ أَصْحَابُ الكَرَم؛ لِيَقُم الَّذِينَ كَانَتْ جُنُوبُهُمْ تَتَجَافَىٰ عَنِ المَضَاجِعِ؛ يَدْعُونَ رَبَّهُمْ خَوْفاً وَطَمَعاً وَمِمَّا رَزَقْنَاهُمْ يُنْفِقُونَ؛ قَالَ: فَيَقُومُونَ، فَيُسَرَّحُونَ إِلى الجنَّة، ثُمَّ يُنَادِي ثَالِثَةً: سَتَعْلَمُونَ اليَوْمَ مَنْ أَصْحَابُ الكَرَم؛ لِيَقُم الَّذِينَ كَانَتْ: ﴿لاَ تُلْهِيهِمْ تِجَارَةٌ وَلاَ بَيْعٌ عَنْ ذِكْرِ اللّهِ وَإِقَامِ الصَّلاَةِ وَإِيتَاءِ الزَّكَاةِ يَخَافُونَ يَوْماً تَتَقَلَّبُ فِيهِ القُلُوبُ وَالأَبْصَارُ﴾ فيَقُومُونَ، فَيُسَرَّحُونَ إِلى الجَنَّة». انتهى من «**التذكرة**». والزكاة هنا عند ابن عباس: الطاعة للّه[٥].

وقال الحسن[٦]: هي الزكاةُ المفروضة في المال، واليوم المخوف: هو يوم القيامة،

---

(١) أخرجه الطبري (٩/ ٣٣٠) برقم (٢٦١٤١)، وذكره البغوي (٣/ ٣٤٨)، وابن عطية (٤/ ١٨٦)، والسيوطي (٥/ ٩١)، وعزاه لعبد الرزاق عن الحسن.

(٢) أخرجه الطبري (٩/ ٣٣١) برقم (٢٦١٤٤)، وذكره ابن عطية (٤/ ١٨٦)، والسيوطي (٥/ ٩٣)، وعزاه لابن أبي شيبة، والبيهقي في «**شعب الإيمان**» عن ابن عباس.

(٣) سقط في جـ.

(٤) أخرجه الحاكم (٢/ ٣٩٩) من حديث عقبة بن عامر الجهني.
وقال الحاكم: هذا حديث صحيح، وله طرق عن أبي إسحاق ووافقه الذهبي.

(٥) أخرجه الطبري (٩/ ٣٣٢) برقم (٢٦١٥٣)، وذكره ابن عطية (٤/ ١٨٦).

(٦) ذكره ابن عطية (٤/ ١٨٦).

ومعنى الآية: إنَّ ذلك اليوم لِشِدَّةِ هوله القلوبُ والأبصارُ فيه مضطربةٌ قِلِقَةٌ متقلبة.

/ قلت: ومن «**الكلم الفارقية**»: سعادة القلبِ إقباله على مُقَلِّبِهِ والعالِم بحال مَآله ومُنْقَلَبِهِ، القلوبُ بحارٌ جواهرُها المعارفُ، وسواحلها الألسنة وغواصها الفكرة النافذة، غَوَّاصُ بحر الصُّوَرِ يغوصُ بصورته في طلب مكسبه، والعارِفُ يغوص بمعنى قلبه في بحار غَيْبِ رَبِّهِ، فيلتقط جواهرَ الحكمة ودُرَرَ الدِّرَايَةِ، قلوبُ العارفين كالبحار، تنعقد في أصداف ضمائرهم جواهِرُ المعارف والأسرار، القلوب كالأراضي إلى من أسلمت إليه قلبك بذر فيه ما عنده، أَمَّا مَنْ بذر نفسه ووسواسه العفن المسوس، أو بذر فيه معرفته بالرب المقدس، انتهى. ٣٩ ب

قلت: فإنْ أردت سلامتك في ذلك اليوم فليكن قلبك الآن مقبلاً على طاعة مولاك؛ فإنه يوم لا ينفع فيه مال ولا بنون إلاَّ مَنْ أَتَى اللّه بقلب سليم.

قال الواحِدِيُّ: تتقلب فيه القلوبُ بين الطمع في النجاة والخوفِ من الهلاك، والأبصارُ تتقلَّبُ في أيِّ ناحية يؤخذ بهم أذاتَ اليمين أم ذاتَ الشمال، ومن أيِّ جهة يُؤتون كتبَهم، انتهى.

﴿لِيَجْزِيَهُمُ ٱللَّهُ أَحْسَنَ مَا عَمِلُوا۟ وَيَزِيدَهُم مِّن فَضْلِهِۦ ۗ وَٱللَّهُ يَرْزُقُ مَن يَشَآءُ بِغَيْرِ حِسَابٍ ﴿٣٨﴾ وَٱلَّذِينَ كَفَرُوٓا۟ أَعْمَٰلُهُمْ كَسَرَابٍۭ بِقِيعَةٍ يَحْسَبُهُ ٱلظَّمْـَٔانُ مَآءً حَتَّىٰٓ إِذَا جَآءَهُۥ لَمْ يَجِدْهُ شَيْـًٔا وَوَجَدَ ٱللَّهَ عِندَهُۥ فَوَفَّىٰهُ حِسَابَهُۥ ۗ وَٱللَّهُ سَرِيعُ ٱلْحِسَابِ ﴿٣٩﴾ أَوْ كَظُلُمَٰتٍ فِى بَحْرٍ لُّجِّىٍّ يَغْشَىٰهُ مَوْجٌ مِّن فَوْقِهِۦ مَوْجٌ مِّن فَوْقِهِۦ سَحَابٌ ۚ ظُلُمَٰتٌۢ بَعْضُهَا فَوْقَ بَعْضٍ إِذَآ أَخْرَجَ يَدَهُۥ لَمْ يَكَدْ يَرَىٰهَا ۗ وَمَن لَّمْ يَجْعَلِ ٱللَّهُ لَهُۥ نُورًا فَمَا لَهُۥ مِن نُّورٍ ﴿٤٠﴾﴾.

وقوله سبحانه: ﴿ليجزيهم﴾ أي فعلوا ذلك ليجزيهم «أحسن ما عملوا» أي: ثواب أحسن ما عملوا، ولمَّا ذكر تعالى حالة المؤمنين وتنويره قلوبَهم عَقَّبَ ذلك بذكر الكَفَرَةِ وأعمالهم، فقال: ﴿والذين كفروا أعمالهم كسراب بقيعة﴾ وهي جمع قاعٍ، والقاع: المنخفض البساط من الأرض، ويريد بـ ﴿جاءه﴾: جاء موضعه الذي تَخَيَّلَهُ فيه، ويحتمل أنْ يعودَ الضمير في: ﴿جاءه﴾ على السراب ثم يكون في الكلام بعد ذلك متروك يَدُلُّ عليه الظاهر تقديره: فكذلك الكافر يومَ القيامة، يَظُنُّ عملَه نافعاً حتى إذا جاءه لم يجده شيئاً.

وقوله: ﴿ووجد اللّه عنده﴾ أي بالمجازات والضمير في ﴿عنده﴾ عائد على العَمَلِ، وباقي الآية وعيدٌ بَيِّنٌ.

١٩٢ ـــــــ

وقوله تعالى: ﴿كل قد علم صلاته وتسبيحه﴾ قال الزَّجَّاجُ[١] وغيره: المعنى: كُلٌّ قد علم [الله][٢] صَلاتَهُ وتسْبِيحَهُ.

وقال الحسن[٣]: المعنى: كُلٌّ قد علم صلاة نفسه وتسبيح نفسه.

وقالت فرقة: المعنى: كل قد علم صلاةَ اللّهِ وتسبيحَ اللّهِ اللَّذَيْنِ أمر بهما وهدى إليهما، فهذه إضافة خَلْقٍ إلى خالقٍ، وباقي الآية وعيد، و﴿يزجي﴾ معناه: يسوق، والرُّكام، الذي يركب بَعْضُه بعضاً ويتكاثف، والودق: المطر، قال البخاريُّ: ﴿من خلاله﴾ أي: من بين أضعاف السحاب، انتهى.

وقوله تعالى: ﴿وينزل من السماء من جبال فيها من برد﴾ قيل: ذلك حقيقةٌ، وقد جعل اللّه في السماء جبالاً من بَرَدٍ، وقالت فرقة: ذلك مجازٌ، وإنَّما أراد وصف كثرته، وهذا كما تقول: عند فلان جبال من مال وجبال من العلم.

قلت: وحَمْلُ اللفظ على حقيقته أولى إنْ لم يمنع من ذلك مانع، ومن كتاب «**الفرج بعد الشدة**» للقاضي أبي علي التنوخي، أحد الرواة عن أبي الحسن الدَّارَقُطْنِيِّ والمُخْتَصِّينَ به ـ قال: أخبرنا أبو بكر الصوليُّ عن بعض العلماء قال: رأيتُ امرأةً بالبادية، وقد جاء البَرَدُ فذهب بزرعِها، فجاء الناس يُعَزُّونَها، فرفعت رأسها إلى السماء، وقالت: اللهم أنتَ المَأْمُولُ لأَحْسَنِ الخَلَفِ وبيدك التعويضُ مِمَّا تَلِفَ، فافعل بنا ما أَنْتَ أهله، فإنَّ أرزاقنا عليك وآمالنا مصروفة إليك، قال: فلم أبرحْ حتى مَرَّ رجل من الأَجِلاَّءِ، فحُدِّث بما كان؛ فَوَهَبَ لها خَمْسِمائَة دينارٍ، فأجاب اللّه دعوتها وَفَرَّجَ في الحين كربتها، انتهى. والـ﴿سنا﴾ مقصوراً: الضوءُ، وبالمد: المَجْدُ، والباء في قوله ﴿بالأبصار﴾ يحتمل أنْ تكون زائدة.

﴿وَٱللَّهُ خَلَقَ كُلَّ دَآبَّةٍ مِّن مَّآءٍ فَمِنْهُم مَّن يَمْشِى عَلَىٰ بَطْنِهِۦ وَمِنْهُم مَّن يَمْشِى عَلَىٰ رِجْلَيْنِ وَمِنْهُم مَّن يَمْشِى عَلَىٰٓ أَرْبَعٍ يَخْلُقُ ٱللَّهُ مَا يَشَآءُ إِنَّ ٱللَّهَ عَلَىٰ كُلِّ شَىْءٍ قَدِيرٌ ﴿٤٥﴾ لَّقَدْ أَنزَلْنَآ ءَايَٰتٍ مُّبَيِّنَٰتٍ وَٱللَّهُ يَهْدِى مَن يَشَآءُ إِلَىٰ صِرَٰطٍ مُّسْتَقِيمٍ ﴿٤٦﴾ وَيَقُولُونَ ءَامَنَّا بِٱللَّهِ وَبِٱلرَّسُولِ وَأَطَعْنَا ثُمَّ يَتَوَلَّىٰ فَرِيقٌ مِّنْهُم مِّنۢ بَعْدِ ذَٰلِكَ وَمَآ أُوْلَٰٓئِكَ بِٱلْمُؤْمِنِينَ ﴿٤٧﴾ وَإِذَا دُعُوٓاْ إِلَى ٱللَّهِ وَرَسُولِهِۦ لِيَحْكُمَ بَيْنَهُمْ إِذَا فَرِيقٌ مِّنْهُم مُّعْرِضُونَ ﴿٤٨﴾ وَإِن يَكُن لَّهُمُ ٱلْحَقُّ يَأْتُوٓاْ إِلَيْهِ مُذْعِنِينَ ﴿٤٩﴾ أَفِى قُلُوبِهِم مَّرَضٌ أَمِ ٱرْتَابُوٓاْ أَمْ يَخَافُونَ أَن يَحِيفَ ٱللَّهُ عَلَيْهِمْ وَرَسُولُهُۥ بَلْ أُوْلَٰٓئِكَ هُمُ ٱلظَّٰلِمُونَ ﴿٥٠﴾ إِنَّمَا كَانَ قَوْلَ ٱلْمُؤْمِنِينَ إِذَا دُعُوٓاْ إِلَى ٱللَّهِ وَرَسُولِهِۦ

---

(١) ينظر: «**معاني القرآن**» (٤/ ٤٨).

(٢) سقط في جـ.

(٣) ذكره ابن عطية في «**المحرر الوجيز**»(٤/ ١٨٩).

لِيَحْكُمَ بَيْنَهُمْ أَن يَقُولُوا سَمِعْنَا وَأَطَعْنَا وَأُولَٰئِكَ هُمُ الْمُفْلِحُونَ ﴿٥١﴾﴾.

وقوله سبحانه: ﴿والله خلق كل دابة من ماء﴾ الآية آية اعتبار، والدابة: كُلُّ ما دَبَّ من جميع الحيوان، وقوله: ﴿من ماء﴾ قال الجمهور: يعني أنَّ خلْقَةَ كُلِّ حيوان فيها ماء؛ كما خُلِقَ آدمُ من الماء والطين، وقال النقاش: أراد منيٌّ[1] الذكورِ، والمشي على البطن: للحَيَّاتِ، والحُوتِ، والدُّودِ، وغيره، وعلى رجلين: للإنسان، والطَّيْرِ إذا مشى، وعلى أربع لسائر الحيوان، وفي مصحف أُبَيِّ بنِ كَعْبٍ: «وَمِنْهُمْ مَنْ يَمْشِي[2] عَلَى أَكْثَرَ» فعَمَّمَ بهذه الزيادة جميعَ الحيوان.

وقوله تعالى: ﴿لقد أنزلنا آيات مبينات﴾ يَعُمُّ كل ما نصب اللّه تعالى من آية.

وقوله تعالى: ﴿ويقولون﴾ يعني المنافقين؛ رُوِيَ أَنَّ رجلاً من المنافقين اسمه بشر دعاه يهودِيٌّ إلى التحاكُمِ عند النَّبِيِّ ﷺ وكان المنافق مُبْطِلاً، فَأبى، ودعا اليهودِيَّ إلى كعب بن الأشرف، فنزلت هذه الآية، فيه، والحيف: المَيْلُ.

وقوله سبحانه: ﴿إنما كان قول المؤمنين...﴾ الآية المعنى: إنَّما كان الواجب أنْ يقوله المؤمنون إذا دُعُوا إلى حكم اللّه ورسوله ـ سَمِعْنَا وأطعنا.

﴿وَمَن يُطِعِ اللَّهَ وَرَسُولَهُ وَيَخْشَ اللَّهَ وَيَتَّقْهِ فَأُولَٰئِكَ هُمُ الْفَائِزُونَ ﴿٥٢﴾ ۞ وَأَقْسَمُوا بِاللَّهِ جَهْدَ أَيْمَانِهِمْ لَئِنْ أَمَرْتَهُمْ لَيَخْرُجُنَّ ۖ قُل لَّا تُقْسِمُوا ۖ طَاعَةٌ مَّعْرُوفَةٌ ۚ إِنَّ اللَّهَ خَبِيرٌ بِمَا تَعْمَلُونَ ﴿٥٣﴾ قُلْ أَطِيعُوا اللَّهَ وَأَطِيعُوا الرَّسُولَ ۖ فَإِن تَوَلَّوْا فَإِنَّمَا عَلَيْهِ مَا حُمِّلَ وَعَلَيْكُم مَّا حُمِّلْتُمْ ۖ وَإِن تُطِيعُوهُ تَهْتَدُوا ۚ وَمَا عَلَى الرَّسُولِ إِلَّا الْبَلَاغُ الْمُبِينُ ﴿٥٤﴾﴾.

٤٠ ب وقولُهُ سبحانه: ﴿ومن يُطِعِ/ اللّه ورسوله ويخش اللّه ويتقه فأولئك هم الفائزون﴾ قال الغزاليُّ في «**المنهاج**»: التقوى في القرآن تُطْلَقُ على ثلاثة أشياء:

أحدها: بمعنى الخشية والهيبة؛ قال اللّه عز وجل: ﴿وَإِيَّايَ فَاتَّقُونِ﴾ [البقرة: ٤١]. وقال سبحانه: ﴿وَاتَّقُوا يَوْمًا تُرْجَعُونَ فِيهِ إِلَى اللَّهِ﴾ [البقرة: ٢٨١].

والثاني: بمعنى الطاعة والعبادة؛ قال تعالى: ﴿يَا أَيُّهَا الَّذِينَ آمَنُوا اتَّقُوا اللَّهَ حَقَّ تُقَاتِهِ﴾ [آل عمران: ١٠٢]. قال ابن عباس: أطيعوا اللّه حَقَّ طاعته، وقال مجاهد: هو أَنْ يُطَاعَ فلا يُعْصَى، وأنْ يُذْكَرَ فلا يُنْسَى، وأنْ يُشْكَرَ فلا يُكْفَرَ.

---

(١) في جـ: أراد منية.

(٢) ينظر: «**المحرر الوجيز**» (٤/١٩١)، و «**البحر المحيط**» (٦/٤٢٨).

والثالث: بمعنى تنزيه القلب عن الذنوب، وهذه هي الحقيقة في التقوى دون الأَولَيَيْنِ؛ أَلا ترى أَنَّ اللّه تعالى يقول: ﴿ومن يطع اللّه ورسوله ويخش اللّه ويتقه فأولئك هم الفائزون﴾ ذَكَرَ الطاعة والخشية ثم ذكر التقوى، فعلمتَ أَنَّ حقيقة التقوى معنى سوى الطاعةِ والخشيةِ، وهي تنزيهُ القلب عن الذنوب، انتهى.

وقوله تعالى: ﴿وأقسموا باللّه جهد أيمانهم...﴾ الآية: جهد اليمين: بلوغُ الغاية في تعقيدها، و﴿ليخرجن﴾ معناه: إلى الغزو، وهذه في المنافقين الذين تولوا حين دُعُوا إِلى اللّه ورسوله.

وقوله تعالى: ﴿قل لا تقسموا طاعة معروفة﴾ يحتمل معاني:

أحدها: النهي عن القَسَمِ الكاذب؛ إِذ قد عُرِفَ أَنَّ طاعتهم دغلة فكأنه يقول: لا تغالطوا فقد عُرِفَ ما أَنْتُمْ عليه.

والثاني: أَنَّ المعنى: لا تتكلَّفُوا القَسَمَ؛ فطاعة معروفة على قدر الاستطاعة أَمْثَلُ وأجدر بكم، وفي هذا التأويل إِبقاءٌ عليهم، وقيل غير هذا.

وقوله: ﴿تولوا﴾ معناه: تتولوا، والذي حمل النبي ﷺ هو التبليغُ، والذي حمل الناس هو السمعُ والطاعة واتباع الحق، وباقي الآية بَيِّنٌ.

﴿وَعَدَ ٱللَّهُ ٱلَّذِينَ ءَامَنُواْ مِنكُمْ وَعَمِلُواْ ٱلصَّٰلِحَٰتِ لَيَسْتَخْلِفَنَّهُمْ فِى ٱلْأَرْضِ كَمَا ٱسْتَخْلَفَ ٱلَّذِينَ مِن قَبْلِهِمْ وَلَيُمَكِّنَنَّ لَهُمْ دِينَهُمُ ٱلَّذِى ٱرْتَضَىٰ لَهُمْ وَلَيُبَدِّلَنَّهُم مِّنۢ بَعْدِ خَوْفِهِمْ أَمْنًا يَعْبُدُونَنِى لَا يُشْرِكُونَ بِى شَيْـًٔا وَمَن كَفَرَ بَعْدَ ذَٰلِكَ فَأُوْلَٰٓئِكَ هُمُ ٱلْفَٰسِقُونَ ﴿٥٥﴾ وَأَقِيمُواْ ٱلصَّلَوٰةَ وَءَاتُواْ ٱلزَّكَوٰةَ وَأَطِيعُواْ ٱلرَّسُولَ لَعَلَّكُمْ تُرْحَمُونَ ﴿٥٦﴾ لَا تَحْسَبَنَّ ٱلَّذِينَ كَفَرُواْ مُعْجِزِينَ فِى ٱلْأَرْضِ وَمَأْوَىٰهُمُ ٱلنَّارُ وَلَبِئْسَ ٱلْمَصِيرُ ﴿٥٧﴾﴾.

وقوله تعالى: ﴿وعد اللّه الذين آمنوا منكم وعملوا الصالحات ليستخلفنهم...﴾ الآيةُ عامَّةٌ لأُمَّةِ نَبِيِّنا محمد ﷺ في أَنْ يُمَلِّكَهُمُ اللّه البلادَ كما هو الواقع، فسبحانه ما أصدقَ وعده! وقال الضَّحَّاكُ في كتاب «**النقاش**»[1]: هذه الآية تتضمن خلافة أبي بكر وعمر وعثمان وعلي رضي اللّه عنهم، والصحيح في الآية أَنَّها في استخلاف الجمهور، واللام في ﴿ليستخلفنهم﴾ لأم القَسَم.

وقوله: ﴿يعبدونني﴾ فعل مستأنف، أي: هم يعبدونني.

---

(١) ذكره ابن عطية (٤/ ١٩٣).

وقوله: ﴿ومن كفر﴾ يحتمل أنْ يريدَ كفر هذه النعم، ويحتمل الكفر المُخْرِجَ عن المِلَّةِ عياذاً باللّه من سخطه! وباقي الآية بَيِّنٌ مِمَّا تقدم في غيرها.

﴿يَٰٓأَيُّهَا ٱلَّذِينَ ءَامَنُواْ لِيَسْتَـْٔذِنكُمُ ٱلَّذِينَ مَلَكَتْ أَيْمَٰنُكُمْ وَٱلَّذِينَ لَمْ يَبْلُغُواْ ٱلْحُلُمَ مِنكُمْ ثَلَٰثَ مَرَّٰتٍۚ مِّن قَبْلِ صَلَوٰةِ ٱلْفَجْرِ وَحِينَ تَضَعُونَ ثِيَابَكُم مِّنَ ٱلظَّهِيرَةِ وَمِنۢ بَعْدِ صَلَوٰةِ ٱلْعِشَآءِۚ ثَلَٰثُ عَوْرَٰتٍ لَّكُمْۚ لَيْسَ عَلَيْكُمْ وَلَا عَلَيْهِمْ جُنَاحٌۢ بَعْدَهُنَّۚ طَوَّٰفُونَ عَلَيْكُم بَعْضُكُمْ عَلَىٰ بَعْضٍۚ كَذَٰلِكَ يُبَيِّنُ ٱللَّهُ لَكُمُ ٱلْءَايَٰتِۗ وَٱللَّهُ عَلِيمٌ حَكِيمٌ ﴿٥٨﴾﴾.

وقوله تعالى: ﴿يأيُّها الذين آمنوا ليستأذنكم الذين ملكت إيمانكم﴾ الآية: قيل: «الذين ملكت أيمانهم»: الرجال والنساء، ورَجَّحَهُ الطبريُّ، وقيل: الرجال خاصة، وقيل: النساء خاصَّةً، ومعنى الآية عند جماعة من العلماء: أَنَّ اللّه تعالى أَدَّبَ عباده بأنْ يكونَ العبيدُ والأَطفَالُ الذين عقلوا معاني الكَشْفَةِ ونحوها ـ يستأذنون على أهليهم في هذه الأوقات الثلاثِ، وهي الأوقات التي تقتضي عادَةُ الناس الانكشافُ فيها وملازَمَةُ التَّعَرِّي في المضاجع، وهي: عند الصباح، وفي وقت القائلة وهي الظهيرة؛ لأَنَّ النهار يظهر فيها إذا علا واشْتَدَّ حَرُّهُ، وبعدَ العشاء؛ لأَنَّهُ وقتُ التعرِّي للنوم، وأما في غير هذه الأوقات فالعُرْفُ من الناس التَّحَرُّزُ/ والتَّحَفُّظُ فلا حرجَ في دخول هذه الصنيفة بغير إذن؛ إذ هم طَوَّافون يمضون ويجيئون، لا يجد الناس بُدًّا من ذلك. ٤١أ

وقوله: ﴿بعضكم على بعض﴾ بدل من قوله: ﴿طوافون﴾، و﴿ثلاث مرات﴾ نُصِبَ على الظرف؛ لأَنَّهم لم يُؤْمروا بالاستئذان ثلاثاً؛ وإِنَّما أُمِروا بالاستئذان في ثلاث مواطنَ، فالظرفية في ثلاث بَيِّنة.

وقوله سبحانه: ﴿كذٰلك يبيِّن اللّه لكم الآيات واللّه عليم حكيم﴾ بَيِّنٌ للمتأَمِّل.

﴿وَإِذَا بَلَغَ ٱلْأَطْفَٰلُ مِنكُمُ ٱلْحُلُمَ فَلْيَسْتَـْٔذِنُواْ كَمَا ٱسْتَـْٔذَنَ ٱلَّذِينَ مِن قَبْلِهِمْۚ كَذَٰلِكَ يُبَيِّنُ ٱللَّهُ لَكُمْ ءَايَٰتِهِۦۗ وَٱللَّهُ عَلِيمٌ حَكِيمٌ ﴿٥٩﴾ وَٱلْقَوَٰعِدُ مِنَ ٱلنِّسَآءِ ٱلَّٰتِى لَا يَرْجُونَ نِكَاحًا فَلَيْسَ عَلَيْهِنَّ جُنَاحٌ أَن يَضَعْنَ ثِيَابَهُنَّ غَيْرَ مُتَبَرِّجَٰتٍۭ بِزِينَةٍۖ وَأَن يَسْتَعْفِفْنَ خَيْرٌ لَّهُنَّۗ وَٱللَّهُ سَمِيعٌ عَلِيمٌ ﴿٦٠﴾﴾.

وقوله سبحانه: ﴿وإذا بلغ الأطفال منكم الحلم...﴾ الآية: أَمَرَ تعالى في هذه الآية أَنْ يكونوا إِذا بلغوا الحُلْمَ على حكم الرجال في الاستئذان في كل وقت، وهذا بيان من اللّه عز وجل.

وقوله تعالى: ﴿كذلك يبين اللّه لكم آياته واللّه عليم حكيم﴾ ـ بَيِّنٌ لا يحتاجُ إلى تفسير.

﴿والقواعد من النساء﴾: هن اللواتي قد أسْنَنَّ وقَعَدْنَ عن الوِلْدِ، واحدتهن قَاعِدٌ، وقال ربيعة: هي هنا التي تُسْتَقْذَرُ من كِبَرِهَا، قال غيره: وقد تَقْعُدُ المرأة عن الوِلْدِ وفيها مُسْتَمْتَعٌ، ولما كان الغالب من النساء أَنَّ ذواتَ هذا السِّنِّ لا مذهبَ للرجال فيهنَّ ـ أُبِيحَ لهنَّ ما لم يُبَحْ لغيرهنَّ، **وقرأ**[1] ابن مسعود وأُبَيٌّ: «أَنْ يَضَعْنَ مِنْ ثِيَابِهِنَّ» والعرب تقول: امرأة واضع للتي كَبُرَتْ، فوضعت خمارَها، ثم استثنى عليهن في وضع الثياب ألاَّ يقصدنَ به التَّبَرُّجَ وإبداءَ الزينة؛ فرُبَّ عجوزٍ يبدو منها الحِرْصُ على أَنْ يظهر لها جمال، والتبرج: طلب البُدُوِّ والظهورِ للعين، ومنه: بُرُوجٌ مُشَيَّدة، والذي أبيح وضعه لهن الجِلبابُ الذي فوق الخمار والرداء، قاله ابن مسعود[2] وغيره، ثم ذكر تعالى أَنَّ تَحَفُّظَ الجميعِ مِنْهُنَّ، واستعفافَهُنَّ عن وضع الثياب، والتزامهنَّ ما يلتزم الشَّوَابُّ من الستر ـ أفضلُ لَهُنَّ وخير.

وقوله تعالى: «واللّه سميع عليم» أي: سميع لما يقولُ كُلُّ قائل وقائلة، عليم بمقصد كل أحد، وفي هاتين الصفتين توعد وتحذير.

﴿لَّيْسَ عَلَى ٱلْأَعْمَىٰ حَرَجٌ وَلَا عَلَى ٱلْأَعْرَجِ حَرَجٌ وَلَا عَلَى ٱلْمَرِيضِ حَرَجٌ وَلَا عَلَىٰٓ أَنفُسِكُمْ أَن تَأْكُلُوا۟ مِنۢ بُيُوتِكُمْ أَوْ بُيُوتِ ءَابَآئِكُمْ أَوْ بُيُوتِ أُمَّهَٰتِكُمْ أَوْ بُيُوتِ إِخْوَٰنِكُمْ أَوْ بُيُوتِ أَخَوَٰتِكُمْ أَوْ بُيُوتِ أَعْمَٰمِكُمْ أَوْ بُيُوتِ عَمَّٰتِكُمْ أَوْ بُيُوتِ أَخْوَٰلِكُمْ أَوْ بُيُوتِ خَٰلَٰتِكُمْ أَوْ مَا مَلَكْتُم مَّفَاتِحَهُۥٓ أَوْ صَدِيقِكُمْ ۚ لَيْسَ عَلَيْكُمْ جُنَاحٌ أَن تَأْكُلُوا۟ جَمِيعًا أَوْ أَشْتَاتًا ۚ فَإِذَا دَخَلْتُم بُيُوتًا فَسَلِّمُوا۟ عَلَىٰٓ أَنفُسِكُمْ تَحِيَّةً مِّنْ عِندِ ٱللَّهِ مُبَٰرَكَةً طَيِّبَةً ۚ كَذَٰلِكَ يُبَيِّنُ ٱللَّهُ لَكُمُ ٱلْءَايَٰتِ لَعَلَّكُمْ تَعْقِلُونَ ﴿٦١﴾﴾.

وقوله تعالى: ﴿ليس على الأعمى حرج﴾ إلى قوله ﴿كذلك يبين اللّه لكم الآيات لعلكم تعقلون﴾ ظاهر الآية وأَمْرُ الشريعة: أَنَّ الحَرَجَ عنهم مرفوع في كل ما يضطرهم إليه العذر، وتقتضي نيتهم الإتيان به بالأكمل، ويقتضي العذر أَنْ يقعَ منهم الأنقص، فالحرج مرفوع عنهم في هذا، وللناس أقوال في الآية وتخصيصاتٌ يطول ذكرها، وذكر اللّه تعالى

---

(١) ينظر: «**المحرر الوجيز**» (٤/ ١٩٥).

(٢) أخرجه الطبري (٩/ ٣٤٩) برقم (٢٦٢٠٦، ٢٦٢٠٧)، وذكره ابن عطية (٤/ ١٩٥)، وابن كثير (٣/ ٣٠٤)، والسيوطي (٥/ ١٠٤)، وعزاه لعبد الرزاق، والفريابي، وعبد بن حميد، وابن المنذر، وابن أبي حاتم، والطبراني، والبيهقي في «**السنن**» عن ابن مسعود.

١٩٨ ـــــــ

الآية، وبقوله عليه السلام][1] من حديث ابن عمر: «لاَ يَحْلِبَنَّ أَحَدُكُمْ مَاشِيَةَ أَحَدٍ إِلاَّ بِإِذْنِهِ. . .»[2] الحديث.

قلت: والحق أَنْ لا نسخَ في شيءٍ مِمَّا ذُكِرَ، وسيأتي مزيد بيان لهذا المعنى.

وقوله سبحانه: ﴿فإذا دخلتم بيوتاً﴾: قال النَّخَعِيُّ: أراد المساجد[3]، والمعنى: سُلِّمُوا على مَنْ فيها، فإِنْ لم يكن فيها أحد فالسلام أنْ يقول: السلامُ على رسول اللّه ﷺ السلامُ علينا وعلى عبادِ اللّه الصالحين.

وقال ابن عباس[4] وغيره: المراد البيوتُ المسكونة، أي: سلِّموا على مَنْ فيها، [قالوا: ويدخل في ذلك غيرُ المسكونة][5]، ويُسَلِّم المرءُ فيها على نفسه بأنْ يقول: السلام علينا وعلى عباد اللّه الصالحين.

قلت: وفي «**سلاح المؤمن**»، وعن ابن عباس في قوله عز وجل: ﴿فإذا دخلتم بيوتاً

= قول النبي ـ ﷺ ـ «لا ترجعوا بعدي كفاراً يضرب بعضكم رقاب بعض . . .»، حديث (٧٠٧٨)، (١٣/ ٤٣٣ـ ٤٣٤) كتاب «التوحيد»: باب قول اللّه تعالى: ﴿وجوه يومئذ ناضرة﴾، حديث (٧٤٤٧)، ومسلم (٣/ ١٣٠٥ـ ١٣٠٧) كتاب «القسامة»: باب تغليظ تحريم الدماء، حديث (٢٩، ٣٠، ٣١/ ١٦٧٩)، وأبو داود (١/ ٥٩٩) كتاب «المناسك»: باب الأشهر الحرم، حديث (١٩٤٨)، وابن ماجه مختصراً (١/ ٨٥) المقدمة: باب من بلغ علماً، حديث (٢٣٣)، وأحمد (٥/ ٣٧، ٤٥، ٤٩)، وابن الجارود في «**المنتقى**» برقم (٨٣٣)، والبيهقي (٥/ ١٤٠) كتاب «الحج»: باب الخطبة يوم النحر، كلهم من طريق محمد بن سيرين عن عبد الرحمن بن أبي بكرة عن أبيه مرفوعاً.

تنبيه: سقط من إسناد ابن الجارود «أبو بكرة» ولعله سهو من طابع أو ناسخ، فوقع محمد بن سيرين عن عبد الرحمن بن أبي بكرة قال: خطبنا رسول اللّه ﷺ، وعبد الرحمن ليس هو القائل وليست له صحبة.

(١) سقط في جـ.

(٢) أخرجه البخاري (٥/ ٨٨) كتاب «اللقطة»: باب لا تحتلب ماشية أحد بغير إذنه، حديث (٢٤٣٥)، ومسلم (٣/ ١٣٥٢) كتاب «اللقطة»: باب تحريم حلب الماشية بغير إذن مالكها، حديث (١٣/ ١٧٢٦)، وأبو داود (٢/ ٤٦) كتاب «الجهاد»: باب فيمن قال: لا يحلب، حديث (٢٦٢٣) كلهم من طريق مالك، وهو في «**الموطأ**» (٢/ ٩٧١) كتاب «الاستئذان»: باب ما جاء في أمر الغنم، حديث (١٧) عن نافع عن ابن عمر به. وأخرجه أحمد (٢/ ٦) من طريق أيوب عن نافع عن ابن عمر، وأخرجه أيضاً (٢/ ٥٧) من طريق عبيد اللّه عن نافع عن ابن عمر بلفظ: نهى أن تحتلب المواشي بغير إذن أهلها. وأخرجه الحميدي في «**مسنده**» (٢/ ٣٠٠) رقم (٦٨٣) من طريق إسماعيل بن أمية عن نافع عن ابن عمر.

(٣) أخرجه الطبري (٩/ ٣٥٧) رقم (٢٦٢٤٧)، وذكره ابن عطية (٤/ ١٩٦).

(٤) ذكره السيوطي (٥/ ١٠٧)، وعزاه لابن جرير، وابن المنذر، وابن أبي حاتم، والبيهقي في «**شعب الإيمان**» عن ابن عباس.

(٥) سقط في جـ.

فسلموا على أنفسكم﴾ قال: هو المسجدُ إذا دخلته فقل: السلام علينا وعلى عباد اللّه الصالحين»[١] رواه الحاكم في «**المستدرك**» وقال: صحيح على شرط الشيخين، يعني البخاريَّ ومسلماً، انتهى، وهذا هو الصحيح عن ابنِ عباس، وفَهِمَ النوويُّ أَنَّ الآية في البيوت المسكونة، قال: ففي الترمذيِّ عن أنس قال: قال لي النبيُّ ﷺ: «يَا بُنَيَّ، إِذَا دَخَلْتَ عَلَى أَهْلِكَ، فَسَلِّمْ، يَكُنْ بَرَكَةً عَلَيْكَ وَعَلَى أَهْلِ بَيْتِكَ»[٢] قال الترمذي: حديث حسن صحيح، وفي أبي داودَ عن أبي أُمَامَةَ عن النبي ﷺ قال: «ثَلاَثَةٌ كُلُّهُمْ ضَامِنٌ عَلَى اللّهِ عز وجل: [رَجلٌ خَرَجَ غَازِياً فِي سَبِيلِ اللّهِ عز وجل][٣] فَهُوَ ضَامِنٌ عَلَى اللّهِ تعالى حَتَّى يَتَوَفَّاهُ فَيُدْخِلَهُ الجَنَّةَ أَوْ يَرُدَّهُ بِما نَالَ مِنْ أَجْرٍ أَوْ غَنِيمَةٍ، وَرَجُلٌ رَاحَ إِلَى المَسْجِدِ؛ فَهُوَ ضَامِنٌ عَلَى اللّهِ تعالى حَتَّى يَتَوَفَّاهُ فَيُدْخِلَهُ الجَنَّةَ أَوْ يَرُدَّهُ بِمَا نَالَ مِنْ أَجْرٍ وَغَنِيمَةٍ؛ وَرَجُلٌ دَخَلَ بَيْتَهُ بِسَلامٍ؛ فَهُو ضَامِنٌ عَلَى اللّهِ تعالى»[٤]، حديث حسن رواه أَبو داودَ بإسناد حسن، ورواه آخرون، والضمان: الرعاية للشيء، والمعنى: أَنَّه في رعاية اللّه عز وجل، انتهى. وقوله تعالى: ﴿تحية من عند اللّه مباركة﴾ وصفها تعالى بالبركة؛ لأَنَّ فيها الدعاءَ واستجلابَ مودَّةِ المسلم عليه.

قلت: وقد ذكرنا في سورة النساءِ: ما ورد في المصافحة من رواية ابن السُّنِّيِّ قال النووي: وَرُوِّينَا في «**سنن**» أَبي داودَ والترمذيِّ وابن ماجه عن البَرَاءِ بن عازِبٍ قال: قال رسول اللّه ﷺ: «مَا مِنْ مُسْلِمَيْنِ يَلْتَقِيَانِ فَيَتَصَافَحَانِ إِلاَّ غُفِرَ لَهُمَا قَبْلَ أَنْ يَفْتَرِقَا»[٥] انتهى. والكاف من قوله: ﴿كذلك﴾: كافُ تشبيهٍ؛ وذلك: إِشارة إِلى هذه السنن.

وقال أيضاً بعضُ الناس في هذه الآية: أَنَّها منسوخة بآية الاستئذان المتقدمة.

قال *ع[٦]*: والنسخ لا يُتَصَوَّرُ في شيءٍ من هذه الآيات، بل هي مُحْكَمَةٌ، أَمَّا

---

(١) أخرجه الطبري (٩/ ٣٥٧) برقم (٢٦٢٤٦)، وذكره البغوي (٣/ ٣٥٩)، والسيوطي (٥/ ١٠٨)، وعزاه لعبد الرزاق، وابن المنذر، وابن أبي حاتم، والحاكم وصححه، والبيهقي عن ابن عباس.

(٢) أخرجه الترمذي (٥/ ٥٩) كتاب «الاستئذان»: باب ما جاء في التسليم إذا دخل بيته، حديث (٢٦٩٨) من طريق علي بن زيد عن سعيد بن المسيب عن أنس. وقال الترمذي: هذا حديث حسن غريب.

(٣) سقط في جـ.

(٤) أخرجه أبو داود (٢/ ١٠) كتاب «الجهاد»: باب فضل الغزو في «البحر»، حديث (٢٤٩٤)، والحاكم (٢/ ٧٣)، وابن حبان (٤١٦ـ موارد)، والبيهقي (٩/ ١٦٦) كتاب «السير»: باب فضل من مات في سبيل اللّه، من حديث أبي أمامة وصححه الحاكم، ووافقه الذهبي. وصححه أيضاً ابن حبان.

(٥) تقدم تخريجه.

(٦) ينظر: «**المحرر الوجيز**» (٤/ ١٩٧).

قوله: ﴿ولا تأكلوا أموالكم بينكم بالباطل﴾ [البقرة: ١٨٨] ففي التعدي والخدع ونحوه، وأمَّا هذه الآية ففي إباحة طعام هذه الأصناف التي يسرها ـ استباحَةُ طعامها على هذه الصفة، وأمَّا آية الإذن فعلة إيجاب الاستئذان خوف الكَشَفَةِ، فإذا استأذن المرءُ ودخل المنزل بالوجه المباح صَحَّ له بعد ذلك أكل الطعام بهذه الإباحة، وليس يكونُ في الآية نسخ فتأمله.

﴿إِنَّمَا ٱلْمُؤْمِنُونَ ٱلَّذِينَ ءَامَنُوا۟ بِٱللَّهِ وَرَسُولِهِۦ وَإِذَا كَانُوا۟ مَعَهُۥ عَلَىٰٓ أَمْرٍ جَامِعٍ لَّمْ يَذْهَبُوا۟ حَتَّىٰ يَسْتَـْٔذِنُوهُ ۚ إِنَّ ٱلَّذِينَ يَسْتَـْٔذِنُونَكَ أُو۟لَـٰٓئِكَ ٱلَّذِينَ يُؤْمِنُونَ بِٱللَّهِ وَرَسُولِهِۦ ۚ فَإِذَا ٱسْتَـْٔذَنُوكَ لِبَعْضِ شَأْنِهِمْ فَأْذَن لِّمَن شِئْتَ مِنْهُمْ وَٱسْتَغْفِرْ لَهُمُ ٱللَّهَ ۚ إِنَّ ٱللَّهَ غَفُورٌ رَّحِيمٌ ﴿٦٢﴾ لَّا تَجْعَلُوا۟ دُعَآءَ ٱلرَّسُولِ بَيْنَكُمْ كَدُعَآءِ بَعْضِكُم بَعْضًا ۚ قَدْ يَعْلَمُ ٱللَّهُ ٱلَّذِينَ يَتَسَلَّلُونَ مِنكُمْ لِوَاذًا ۚ فَلْيَحْذَرِ ٱلَّذِينَ يُخَالِفُونَ عَنْ أَمْرِهِۦٓ أَن تُصِيبَهُمْ فِتْنَةٌ أَوْ يُصِيبَهُمْ عَذَابٌ أَلِيمٌ ﴿٦٣﴾ أَلَآ إِنَّ لِلَّهِ مَا فِى ٱلسَّمَـٰوَٰتِ وَٱلْأَرْضِ ۖ قَدْ يَعْلَمُ مَآ أَنتُمْ عَلَيْهِ وَيَوْمَ يُرْجَعُونَ إِلَيْهِ فَيُنَبِّئُهُم بِمَا عَمِلُوا۟ ۗ وَٱللَّهُ بِكُلِّ شَىْءٍ عَلِيمٌۢ ﴿٦٤﴾﴾.

وقوله / تعالى: ﴿إنما المؤمنون الذين آمنوا بالله ورسوله...﴾ الآية: إنَّما هنا: للحصر، والأمر الجامع يُرَادُ به ما للإمام حاجة إلى جمع الناس فيه لمصلحة، فالأدب اللازم في ذلك ألاَّ يذهبَ أحد لعذرٍ إلاَّ بإذنه، والإمام الذي يُتَرَقَّبُ إذنه هو إمام الإمارة، وروي: أنَّ هذه الآية نزلت في وقت حَفْرِ النبي ﷺ خندقَ المدينة، فكان المؤمنون يستأذنون، والمنافقون يذهبون دون إذن، ثم أمر تعالى نَبِيَّهُ عليه السلام بالاستغفار لصنفي المؤمنين: مَنْ أَذِنَ له، ومَنْ لم يُؤْذن [له][1]. وفي ذلك تأنيس للمؤمنين ورأفة بهم. ٤٢أ

وقوله تعالى: ﴿لا تجعلوا دعاء الرسول بينكم كدعاء بعضكم بعضاً﴾ أي: لا تخاطبوه كمخاطبة بعضكم لبعض، وأمرهم تعالى في هذه الآية وفي غيرها أنْ يدعوا رسول الله بأشرف أسمائه؛ وذلك هو مُقْتَضَى التوقير، فالأدب في الدعاء أنْ يقول: يا رسولَ اللّه، ويكون ذلك بتوقير وبِرٍّ، وخفض صوت، قاله مجاهد[2]، واللواذ: الرَّوْغَانُ، ثم أمرهم تعالى بالحذر من عذاب اللّه ونِقْمَتِهِ إذا خالفوا أمره ومعنى ﴿يخالفون عن أمره﴾ أي: يقع خلافهم بعد أمره، ثم أخبر تعالى أنَّهُ قد علم ما أهلُ الأرض والسماء عليه، وباقي الآية بَيِّنٌ، والحمد للّه.

---

(١) سقط في جـ.

(٢) أخرجه الطبري (٩/ ٣٦٠) برقم (٢٦٢٦٢، ٢٦٢٦٣)، وذكره البغوي (٣/ ٣٥٩)، وابن عطية (٤/ ١٩٨)، وابن كثير (٣/ ٣٠٦)، والسيوطي (٥/ ١١١)، وعزاه لابن أبي شيبة، وعبد بن حميد، وابن المنذر، وابن أبي حاتم عن مجاهد.

بِسْمِ اللَّهِ الرَّحْمَٰنِ الرَّحِيمِ

صلى الله على سيدنا ومولانا محمد، وعلى آله وسلم

تَفْسِيرُ سُورَةِ الفُرْقَانِ

[وَهِيَ][1] مَكِّيَّةٌ فِي قَوْلِ الْجُمْهُورِ

﴿تَبَارَكَ الَّذِي نَزَّلَ الْفُرْقَانَ عَلَىٰ عَبْدِهِ لِيَكُونَ لِلْعَالَمِينَ نَذِيرًا ﴿١﴾ الَّذِي لَهُ مُلْكُ السَّمَاوَاتِ وَالْأَرْضِ وَلَمْ يَتَّخِذْ وَلَدًا وَلَمْ يَكُن لَّهُ شَرِيكٌ فِي الْمُلْكِ وَخَلَقَ كُلَّ شَيْءٍ فَقَدَّرَهُ تَقْدِيرًا ﴿٢﴾ وَاتَّخَذُوا مِن دُونِهِ آلِهَةً لَّا يَخْلُقُونَ شَيْئًا وَهُمْ يُخْلَقُونَ وَلَا يَمْلِكُونَ لِأَنفُسِهِمْ ضَرًّا وَلَا نَفْعًا وَلَا يَمْلِكُونَ مَوْتًا وَلَا حَيَاةً وَلَا نُشُورًا ﴿٣﴾﴾.

قوله تعالى: ﴿تبارك﴾ هو مطاوع «بارك» من البَرَكَةِ، و«بارك» فاعَل من واحد، ومعناه: زاد، و«تبارك»: فعل مُخْتَصٌّ باللّه تعالى، لم يُسْتَعْمَلْ في غيره، وهو صفة فعل، أي: كَثُرَت بركاته، ومن جملتها: إنزال كتابه الذي هو الفُرْقَانُ بين الحَقِّ والباطل.

والضمير في قوله: ﴿ليكون﴾، قال ابن زيد[2]: هو لمحمد ﷺ وهو عبده المذكور، ويُحْتَمَلُ أن يكون للفرقان.

وقوله: ﴿وخلق كل شيء﴾ عامٌّ في كل مخلوق، ثم عَقَّبَ تعالى بالطعن على قريش في اتخاذهم آلهة ليست لها صفاتُ الألوهيَّةِ. والنشور: بعث الناس من القبور.

﴿وَقَالَ الَّذِينَ كَفَرُوا إِنْ هَٰذَا إِلَّا إِفْكٌ افْتَرَاهُ وَأَعَانَهُ عَلَيْهِ قَوْمٌ آخَرُونَ فَقَدْ جَاءُو ظُلْمًا وَزُورًا ﴿٤﴾ وَقَالُوا أَسَاطِيرُ الْأَوَّلِينَ اكْتَتَبَهَا فَهِيَ تُمْلَىٰ عَلَيْهِ بُكْرَةً وَأَصِيلًا ﴿٥﴾ قُلْ أَنزَلَهُ الَّذِي يَعْلَمُ السِّرَّ فِي السَّمَاوَاتِ وَالْأَرْضِ إِنَّهُ كَانَ غَفُورًا رَّحِيمًا ﴿٦﴾﴾.

﴿وقال الذين كفروا﴾ يعني: قريشاً ﴿إن هذا إلا أفك افتراه﴾: محمد، ﴿وأعانه عليه قوم آخرون﴾ تقدمت الإشارة إلى ذلك في سورة النحل، ثم أكذبهم اللّه تعالى، وأخبر أنَّهم

---

(١) سقط في جـ.

(٢) أخرجه الطبري (٩/ ٣٦٣) رقم(٢٦٢٦٩)، وذكره ابن عطية (٤/ ١٩٩).

ما جاؤوا إلاَّ إثماً وزوراً، أي: ما قالوا إلاَّ باطلاً وبُهْتَاناً؛ قال البخاريُّ[1]: ﴿تملى عليه﴾ تقرأ عليه؛ من أمليت وأمللت، انتهى. ثم أمر تعالى نَبِيَّه ـ عليه السلام ـ أنْ يقول: إنَّ الذي أنزله هو الذي يعلم سِرَّ جميع الأشياء التي في السموات والأرض، وعبارة الشيخ العارف بالله، سيدي عبد الله بن أبي جمرة (رضي الله عنه): ولما كان المرادُ مِنَّا بمُقْتَضَى الحكمة الرَّبَانِيَّةِ العبادَةُ ودوامُهَا؛ ولذلك خُلِقْنَا كما ذكر مولانا سبحانه في الآية الكريمة، يعني: ﴿وَمَا خَلَقْتُ الْجِنَّ وَالإِنْسَ إِلاَّ لِيَعْبُدُونِ﴾ الآية [الذاريات: ٥٦]. وهو عزل وجل غَنِيٌّ عن عبادتنا وعن كل شيء؛ لكن الحكمة اقتضته لأمرٍ لا يعلمه إلاَّ هو؛ كما قال الله عز وجل: ﴿الذي يعلم السر في السموات والأرض﴾ أي: الذي يعلم الحكمةَ في خلقها وكذلك في خَلْقِنَا وخَلْقِ جميعِ المخلوقات، انتهى.

﴿وَقَالُوا مَالِ هَٰذَا الرَّسُولِ يَأْكُلُ الطَّعَامَ وَيَمْشِي فِي الْأَسْوَاقِ لَوْلَا أُنزِلَ إِلَيْهِ مَلَكٌ فَيَكُونَ
مَعَهُ نَذِيرًا ﴿٧﴾ أَوْ يُلْقَىٰ إِلَيْهِ كَنزٌ أَوْ تَكُونُ لَهُ جَنَّةٌ يَأْكُلُ مِنْهَا ۚ وَقَالَ الظَّالِمُونَ إِن
تَتَّبِعُونَ إِلَّا رَجُلًا مَّسْحُورًا ﴿٨﴾ انظُرْ كَيْفَ ضَرَبُوا لَكَ الْأَمْثَالَ فَضَلُّوا فَلَا يَسْتَطِيعُونَ سَبِيلًا
﴿٩﴾ تَبَارَكَ الَّذِي إِن شَاءَ جَعَلَ لَكَ خَيْرًا مِّن ذَٰلِكَ جَنَّاتٍ تَجْرِي مِن تَحْتِهَا الْأَنْهَارُ وَيَجْعَل لَّكَ قُصُورًا
﴿١٠﴾ بَلْ كَذَّبُوا بِالسَّاعَةِ ۖ وَأَعْتَدْنَا لِمَن كَذَّبَ بِالسَّاعَةِ سَعِيرًا ﴿١١﴾ إِذَا رَأَتْهُم مِّن مَّكَانٍ بَعِيدٍ سَمِعُوا لَهَا
تَغَيُّظًا وَزَفِيرًا ﴿١٢﴾ وَإِذَا أُلْقُوا مِنْهَا مَكَانًا ضَيِّقًا مُّقَرَّنِينَ دَعَوْا هُنَالِكَ ثُبُورًا ﴿١٣﴾ لَّا تَدْعُوا الْيَوْمَ
ثُبُورًا وَاحِدًا وَادْعُوا ثُبُورًا كَثِيرًا ﴿١٤﴾﴾.

/ ﴿وقالوا مال هذا الرسول يأكل الطعام...﴾ الآية: المعنى عندهم: أَنَّ مَنْ كان ٤٢ ب
رسولاً فهو مُسْتَغْنٍ عن الأكل والمشي في الأسواق، ومُحَاجَّتُهُمْ بهذا مذكورة في السِّيَرِ، ثم أَخبر تعالى عن كفَّارِ قريش، وهم الظالمون المشار إليهم، أَنَّهم قالوا: ﴿إن تتبعون إلا رجلاً مسحوراً﴾ أي: قد سُحِرَ، ثُمَّ نَبَّهَ تعالى نَبِيَّهُ مُسَلِّياً له عن مقالتهم فقال: ﴿انظر كيف ضربوا لك الأمثال...﴾ الآية، والقصور التي في هذه الآية تَأَوَّلَهَا الثعلبيُّ وغيره أَنَّها في الدنيا، والقصور هي البيوتُ المبنيَّةُ بالجدرات، لأَنَّها قصرت عن الداخلين والمستأذنين، وباقي الآية بَيِّنٌ، والضمير في ﴿رأتهم﴾ لجهنم.

﴿قُلْ أَذَٰلِكَ خَيْرٌ أَمْ جَنَّةُ الْخُلْدِ الَّتِي وُعِدَ الْمُتَّقُونَ ۚ كَانَتْ لَهُمْ جَزَاءً وَمَصِيرًا ﴿١٥﴾ لَّهُمْ
فِيهَا مَا يَشَاءُونَ خَالِدِينَ ۚ كَانَ عَلَىٰ رَبِّكَ وَعْدًا مَّسْئُولًا ﴿١٦﴾ وَيَوْمَ يَحْشُرُهُمْ وَمَا يَعْبُدُونَ مِن
دُونِ اللَّهِ فَيَقُولُ أَأَنتُمْ أَضْلَلْتُمْ عِبَادِي هَٰؤُلَاءِ أَمْ هُمْ ضَلُّوا السَّبِيلَ ﴿١٧﴾ قَالُوا سُبْحَانَكَ مَا كَانَ

---

(١) ينظر: «صحيح البخاري» (٨/٣٤٨) كتاب «التفسير»: باب سورة الفرقان.

يَنْبَغِي لَنَآ أَن نَّتَّخِذَ مِن دُونِكَ مِنْ أَوْلِيَآءَ وَلَٰكِن مَّتَّعْتَهُمْ وَءَابَآءَهُمْ حَتَّىٰ نَسُوا۟ ٱلذِّكْرَ وَكَانُوا۟ قَوْمًۢا بُورًا ﴿١٨﴾﴾.

وقوله سبحانه: ﴿قل أذلك خير أم جنة الخلد﴾ المعنى: قل يا محمدُ لهؤلاء الكفرة الصائرين إلى هذه الأحوال من النار: أذلك خير أم جَنَّةُ الخلد، وهذا استفهام على جِهَةِ التوقيف والتوبيخ؛ لأَنَّ الموقِفَ جائز له أنْ يُوقِفَ مُحَاوِرَهُ على ما شاء؛ ليرى هل يجيبه بالصواب أو بالخطإِ.

وقوله تعالى: «ويوم نحشرهم» يعني الكفار، ﴿وما يعبدون من دون اللّه﴾ يريد كل شيء عُبِدَ من دون اللّه، **وقرأ** ابن[1] عامر: «فَنَقُولُ» بالنون، قال جمهور المفسرين: والموقف المجيب كل من ظلم بأن عُبِدَ مِمَّنْ يعقل كالملائكة وعيسى وعزير وغيرهم، وقال الضَّحَّاكُ وعِكْرِمَةُ: الموقف المجيب: الأصنام التي لا تَعْقِلُ يقدرها اللّه تعالى على هذه المقالة، ويجيء خزي الكفرة لذلك أبلغ[2]، **وقرأ** الجمهور[3]: «نَتَّخِذَ» ـ بفتح النون ـ، وذهبوا بالمعنى إلى أَنَّه مِنْ قول مَنْ يَعْقِلُ، وأَنَّ هذه الآية بمعنى التي في سورة سبإ: ﴿وَيَوْمَ نَحْشُرُهُمْ جَمِيعاً ثُمَّ نَقُولُ لِلْمَلاَئِكَةِ﴾ الآية [سبأ: ٤٠]. وكقول عيسى: ﴿مَا قُلتُ لَهُمْ إِلاَّ مَا أَمَرْتَنِي بِهِ﴾ [المائدة: ١١٧].

وقولهم: ﴿حتى نسوا الذكر﴾ أي: ما ذكر به الناس على ألسنة الأنبياء ـ عليهم السلام ـ، **وقرأ** زيد بن ثابت[4] وجماعة: «نُتَّخَذَ» ـ بضم النون ـ.

﴿فَقَدْ كَذَّبُوكُم بِمَا تَقُولُونَ فَمَا تَسْتَطِيعُونَ صَرْفًا وَلَا نَصْرًا ۚ وَمَن يَظْلِم مِّنكُمْ نُذِقْهُ

---

(١) قال أبو علي الفارسي: وقراءة ابن عامر: «ويوم نحشرهم فنقول» حسن؛ لإجرائه المعطوف مجرى المعطوف عليه في لفظ الجمع، وقد قال: ﴿ويوم نحشرهم جميعاً ثم نقول للملائكة﴾ [سبأ: ٤٠]، ﴿ويوم نحشرهم ثم نقول للذين أشركوا﴾ [الأنعام: ٢٢]، ﴿وحشرناهم فلم نغادر﴾ [الكهف: ٤٧]. ينظر: **«الحجة للقراء السبعة»** (٥/ ٣٣٨)، و**«السبعة»** (٤٦٣)، و**«إعراب القراءات»** (٢/ ١١٧)، و**«معاني القراءات»** (٢/ ٢١٤)، و**«شرح الطيبة»** (٥/ ٩٣)، و**«العنوان»** (١٤٠)، و**«حجة القراءات»** (٥٠٩)، و**«شرح شعلة»** (٥١٧)، و**«إتحاف»** (٢/ ٣٠٦).

(٢) ذكره البغوي (٣/ ٣٦٣ـ ٣٦٤)، وابن عطية (٤/ ٢٠٤).

(٣) ينظر: **«المحرر الوجيز»** (٤/ ٢٠٤)، و**«البحر المحيط»** (٦/ ٤٤٦)، و**«الدر المصون»** (٥/ ٢٤٧).

(٤) وقرأ بها أبو جعفر، والحسن، وأبو الدرداء، وأبو رجاء، ونصر بن علقمة، ومكحول، وزيد بن علي، وحفص بن حميد، والسلمي.
ينظر **«الشواذ»** ص (١٠٥)، و**«الكشاف»** (٣/ ٢٧٠)، و**«المحرر الوجيز»** (٤/ ٢٠٤)، و**«البحر المحيط»** (٦/ ٤٤٨)، و**«الدر المصون»** (٥/ ٢٤٧).

عَذَابًا كَبِيرًا ﴿١٩﴾ وَمَآ أَرْسَلْنَا قَبْلَكَ مِنَ ٱلْمُرْسَلِينَ إِلَّآ إِنَّهُمْ لَيَأْكُلُونَ ٱلطَّعَامَ وَيَمْشُونَ فِى ٱلْأَسْوَاقِ ۗ وَجَعَلْنَا بَعْضَكُمْ لِبَعْضٍ فِتْنَةً أَتَصْبِرُونَ ۗ وَكَانَ رَبُّكَ بَصِيرًا ﴿٢٠﴾﴾.

وقوله تعالى: ﴿فقد كذبوكم...﴾ الآية: خطابٌ من اللّه تعالى للكفرة، أخبرهم أنَّ مَعْبُودَاتِهم كذبتهم، وفي هذا الإخبار خِزْيٌ وتَوْبِيخٌ لهم، **وقرأ** حفص عن عاصم: «فَمَا تَسْتَطِيعُونَ» ـ بالتاء من فوق ـ؛ قال مجاهد[1]: الضمير في «يستطيعون» هو للمشركين، و﴿صرفاً﴾ معناه رَدُّ التكذيب أو العذاب.

وقوله تعالى: ﴿ومن يظلم منكم﴾ قيل: هو خطاب للكُفَّارِ، وقيل: للمؤمنين، والظلم هنا: الشِّرْكُ، قاله الحسن[2] وغيره، وقد يحتمل أنْ يعم غيرَه من المعاصي، وفي حرف أُبَيٍّ: «وَمَنْ يَكْذِبْ مِنْكُمْ نُذِقْهُ عَذَاباً كَبِيراً».

وقوله تعالى: ﴿وما أرسلنا قبلك من المرسلين...﴾ الآية: رَدٌّ على قريش في قولهم: ﴿مَال هَذَا الرَّسُولِ يَأْكُلُ الطَّعَامَ وَيَمْشِي فِي الأَسْوَاقِ﴾ ثم أخبر عز وجل أَنَّ السبب في ذلك أَنَّه جعل بعض عَبيدَهُ فتنةً لبعض على العموم في جميع الناس مؤمن وكافر، والتوقيف بـ ﴿أَتَصْبِرون﴾ خَاصٌّ بالمُؤمنين المحققين، قال ابن العربي في «**الأحكام**»[3]: ولما كثر الباطل في الأسواق، وظهرت فيه المناكر ـ كَرِهَ علماؤُنا دخولَها لأرباب الفضل والمُقْتَدَى يهم في الدِّينِ؛ تنزيهاً لهم عن البقاع التي يُعْصَى اللّه تعالى فيها، انتهى. ثم أعرب قوله تعالى: ﴿وكان ربك بصيراً﴾ عن الوعد للصابرين والوعيد للعاصين، وعن عمر بن الخطاب ـ رضي اللّه عنه ـ أنَّ رسول اللّه ﷺ قال: «مَنْ دَخَلَ السُّوقَ، فَقَالَ: لاَ إِلَهَ إِلاَّ اللّهُ وَحْدَهُ، لاَ شَرِيكَ لَهُ، لَهُ المُلْكُ وَلَهُ الْحَمْدُ، يُحْيِي وَيُمِيتُ، وَهُوَ حَيٌّ لاَ يَمُوتُ، بِيَدِهِ الخَيْرُ / وَهُوَ عَلَى كُلِّ شَيْءٍ قَدِيرٌ ـ كَتَبَ اللّهُ لَهُ أَلْفَ أَلْفِ حَسَنَةٍ، وَمَحَا عَنْهُ أَلْفَ أَلْفِ سَيِّئَةٍ، وَرَفَعَ لَهُ أَلْفَ أَلْفِ دَرَجَةٍ»[4]، رواه الترمذيُّ وابن ماجه، وهذا لفظ الترمذي، وزاد في رواية أخرى: «وَبَنَى لَهُ بَيْتاً فِي الجَنَّةِ»، ورواه الحاكم في «**المستدرك**» من عدة طرق، انتهى من «**السلاح**». ١٤٣أ

---

(١) أخرجه الطبري (٩/ ٣٧٥) برقم (٢٦٣٠٧، ٢٦٣٠٨)، وذكره ابن عطية (٤/ ٢٠٤)، والسيوطي (٥/ ١١٩)، وعزاه للفريابي، وابن أبي شيبة، وعبد بن حميد، وابن المنذر، وابن أبي حاتم عن مجاهد.

(٢) أخرجه الطبري (٩/ ٣٧٦) برقم (٢٦٣١٢) عن الحسن، و(٣٦٣١١) عن ابن جريج. وذكره ابن عطية (٤/ ٢٠٤)، والسيوطي (٥/ ١١٩)، وعزاه لعبد الرزاق عن الحسن.

(٣) ينظر: «**أحكام القرآن**» (٣/ ١٤١٤).

(٤) تقدم تخريجه في سورة آل عمران.

﴿۞ وَقَالَ ٱلَّذِينَ لَا يَرْجُونَ لِقَآءَنَا لَوْلَآ أُنزِلَ عَلَيْنَا ٱلْمَلَٰٓئِكَةُ أَوْ نَرَىٰ رَبَّنَا ۗ لَقَدِ ٱسْتَكْبَرُوا۟ فِىٓ أَنفُسِهِمْ وَعَتَوْ عُتُوًّا كَبِيرًا ﴿٢١﴾ يَوْمَ يَرَوْنَ ٱلْمَلَٰٓئِكَةَ لَا بُشْرَىٰ يَوْمَئِذٍ لِّلْمُجْرِمِينَ وَيَقُولُونَ حِجْرًا مَّحْجُورًا ﴿٢٢﴾ وَقَدِمْنَآ إِلَىٰ مَا عَمِلُوا۟ مِنْ عَمَلٍ فَجَعَلْنَٰهُ هَبَآءً مَّنثُورًا ﴿٢٣﴾ أَصْحَٰبُ ٱلْجَنَّةِ يَوْمَئِذٍ خَيْرٌ مُّسْتَقَرًّا وَأَحْسَنُ مَقِيلًا ﴿٢٤﴾﴾.

وقوله تعالى: ﴿وقال الذين لا يرجون لقاءنا...﴾ الآية: الرجاء هنا على بابه، وقيل: هو بمعنى الخوف، ولما تَمَنَّتْ كُفَّارُ قريش رؤيةَ رَبِّهِمْ أخبر تعالى عنهم أَنَّهُم عَظَّمُوا أَنفسهم، وسألوا ما ليسوا له بأهل.

ص ﴿لقد﴾ جواب قَسَم محذوف، انتهى. والضمير في قوله: ﴿ويقولون﴾ قال مجاهد[١]، وغيرُه: هو للملائكة، والمعنى: يقول الملائكة للمجرمين: حِجْراً محجوراً عليكم البُشْرَى، أي: حراماً مُحَرَّماً، والحِجْرُ: الحرامُ، وقال [مجاهد أيضاً][٢] وابن جريج[٣]: الضمير للكافرين المجرمين، قال ابن جريج: كانت العرب إذا كرهوا شيئاً، قالوا: حِجْراً، قال مجاهد: حجراً عوذاً يستعيذون من الملائكة[٤].

قال *ع[٥]*: ويحتمل أنْ يكونَ المعنى: ويقولون حرام مُحَرَّمٌ علينا العَفْوُ، وقد ذكر أبو عبيدة أنَّ هاتين اللفظتين عوذة للعرب يقولها مَنْ خاف آخَرَ في الحَرَمِ، أو في شهرِ حرامٍ إذا لقيه وبينهما تِرَةٌ؛ قال الداوديُّ: وعن مجاهد[٦]: ﴿وقدمنا﴾ أي: عمدنا، انتهى.

قال *ع[٧]*: ﴿وقدمنا﴾ أي: قصد حكمنا وإنفاذنا ونحو هذا من الألفاظ اللائقة، ومعنى الآية: وقصدنا إلى أعمالهم التي لا تَزِنُ شَيْئاً فصيرناها هباءً، أي: شَيْئاً لا تحصيلَ له، والهباء: ما يتطايرُ في الهواء من الأجزاء الدقيقة ولا يكادُ يَرى إلاَّ في الشمس، قاله ابن

---

(١) أخرجه الطبري (٩/ ٣٧٩) برقم (٢٦٣٢٢)، وذكره ابن عطية (٤/ ٢٠٦) عن الحسن، وقتادة، والضحاك ومجاهد، وابن كثير (٣/ ٣١٤)، والسيوطي (٥/ ١٢١) وعزاه للفريابي، وعبد بن حميد، وابن المنذر، وابن أبي حاتم عن مجاهد.

(٢) سقط في جـ.

(٣) أخرجه الطبري (٩/ ٣٧٩) برقم (٢٦٣٢٣)، وذكره البغوي (٣/ ٣٦٥)، وابن عطية (٤/ ٢٠٦)، والسيوطي (٥/ ١٢١)، وعزاه للفريابي، وعبد بن حميد، وابن المنذر، وابن أبي حاتم عن مجاهد.

(٤) أخرجه الطبري (٩/ ٣٧٩) برقم (٢٦٣٢١)، وذكره البغوي (٣/ ٣٦٥)، وابن عطية (٤/ ٢٠٦).

(٥) ينظر: «المحرر الوجيز» (٤/ ٢٠٦).

(٦) أخرجه الطبري (٩/ ٣٨٠) رقم (٢٦٣٢٤)، وذكره ابن كثير (٣/ ١٣٤).

(٧) ينظر: «المحرر الوجيز» (٤/ ٢٠٦).

عباس[١] وغيره، ومعنى هذه الآية: جعلنا أعمالهم لا حُكْمَ لها ولا منزلة، ووصف تعالى الهباء في هذه الآية بمنثور، ووصفه في غيرها بمُنْبَثٍّ، فقالت فرقة: هما سواء، وقالت فرقة: المُنْبَثُّ: أرَقُّ وأَدَقُّ من المنثورِ؛ لأَنَّ المنثورَ يقتضي أَنَّ غيره نَثَرَهُ، والمُنْبَثَّ كأنه انبثَّ من دِقَّتِهِ.

وقوله تعالى: ﴿وأحسن مقيلاً﴾ ذهب ابن عباس والنَّخَعِيُّ وابن جريج: إلى أن حساب الخلق يَكْمُلُ في وقت ارتفاع النهار، وَيَقِيلُ أهلُ الجنة في الجنة، وأهل النار في النار، فالمقيل: القائلة[٢].

قال *ع*: ويُحْتَمَلُ أَنَّ اللفظة إنَّما تضمنت تفضيلَ الجَنَّةِ جُمْلَةً، وحُسْنَ هوائها؛ فالعرب تفضِّل البلادَ بحُسنِ المقيل؛ لأَنَّ وقت القائلة يُبْدِي فسادَ هواء البلاد، فإذا كان بلد في وقت فساد الهواء حسناً حاز الفضل، وعلى ذلك شواهد.

﴿وَيَوْمَ تَشَقَّقُ ٱلسَّمَآءُ بِٱلْغَمَٰمِ وَنُزِّلَ ٱلْمَلَٰٓئِكَةُ تَنزِيلًا ﴿٢٥﴾ ٱلْمُلْكُ يَوْمَئِذٍ ٱلْحَقُّ لِلرَّحْمَٰنِ ۚ وَكَانَ يَوْمًا عَلَى ٱلْكَٰفِرِينَ عَسِيرًا ﴿٢٦﴾ وَيَوْمَ يَعَضُّ ٱلظَّالِمُ عَلَىٰ يَدَيْهِ يَقُولُ يَٰلَيْتَنِى ٱتَّخَذْتُ مَعَ ٱلرَّسُولِ سَبِيلًا ﴿٢٧﴾ يَٰوَيْلَتَىٰ لَيْتَنِى لَمْ أَتَّخِذْ فُلَانًا خَلِيلًا ﴿٢٨﴾ لَّقَدْ أَضَلَّنِى عَنِ ٱلذِّكْرِ بَعْدَ إِذْ جَآءَنِى ۗ وَكَانَ ٱلشَّيْطَٰنُ لِلْإِنسَٰنِ خَذُولًا ﴿٢٩﴾﴾.

﴿ويوم تشقق السماء﴾ يريد: يومَ القيامة.

ص: ﴿بالغمام﴾ الباء: للحال، أي: متغيمة، أو للسبب، أو بمعنى «عن»، انتهى. وفي قوله تعالى: ﴿وكان يوماً على الكافرين عسيراً﴾: دليل على أَنَّهُ سهل على المؤمنين، وروي عن النبي ﷺ أَنَّهُ قال: «إِنَّ اللَّهَ لَيُهَوِّنُ يَوْمَ القِيَامَةِ عَلَى المُؤْمِنِ، حَتَّى يَكُونَ عَلَيْهِ أَخَفَّ مِنْ صَلاَةٍ مَكْتُوبَةٍ صَلاَّهَا فِي الدُّنْيَا». وعضُّ اليدين هو فعل النادم؛ قال ابن عباس وجماعةٌ من المفسرين: الظالم في هذه الآية عُقْبَةُ بْنُ أبي معيطٍ؛ وذلك أَنَّهُ كان أسلم أو جَنَحَ إلى الإسلام، وكان أُبَيُّ بنُ خَلَفٍ الذي قتله النبي ﷺ بيده يومَ أُحُدٍ خليلاً

---

(١) أخرجه الطبري (٩/ ٣٨١) برقم (٢٦٣٣١)، وذكره البغوي (٣/ ٣٦٦)، وابن عطية (٤/ ٢٠٧)، والسيوطي (٥/ ١٢٢)، وعزاه لابن أبي حاتم عن ابن عباس نحوه.

(٢) أخرجه الطبري (٩/ ٣٨٢) برقم (٣٦٣٣٦) عن إبراهيم النخعي، (٣٦٣٣٧) وابن جريج، (٣٦٣٣٥) وابن عباس، وذكره ابن عطية (٤/ ٢٠٧)، وابن كثير (٣/ ٣١٥) عن ابن عباس، والسيوطي (٥/ ١٢٣)، وعزاه لابن أبي حاتم عن ابن عباس، وعزاه لابن المبارك، وسعيد بن منصور، وابن المنذر، وأبي نعيم في «الحلية» عن إبراهيم النخعي.

لعُقْبَةَ، فنهاه عن الإسلام، فَقَبِلَ نَهْيَهُ؛ فنزلت الآية فيهما[١]، فالظالم: عقبة، و﴿فلاناً﴾ أُبيٌّ. قال السُّهَيْلِيُّ: وَكَنَّى سبحانه عن هذا الظالم ولم يُصَرِّحْ باسمه؛ ليكون هذا الوعيدُ غيرَ مخصوصٍ به ولا مقصور عليه؛ بل يتناول جميعَ مَنْ فعل مثل فعله، انتهى.

٤٣ ب / وقال مجاهد[٢] وغيره: ﴿الظالم﴾ عام، اسم جنس، وهذا هو الظاهر، وأَنَّ مقصد الآية تعظيمُ يوم القيامة وذِكْرُ هوله بأَنَّهُ يوم تندم فيه الظَّلَمَةُ، وتتمنَّى أَنَّها لم تُطِعْ في دنياها أَخِلاَّءَهَا، والسبيل المُتَمَنَّاةُ: هي طريق الآخرة، وفي هذه الآية لكل ذي نُهْيَةٍ تنبيهٌ على تجنب قرين السوء، والأحاديث والحكم في هذا الباب كثيرة مشهورة، و﴿الذكر﴾: ما ذَكَّر الإنسانَ أمر آخرته من قرآن، أو موعظة ونحوه.

﴿وكان الشيطان للإنسان خذولاً﴾ يحتمل: أَنْ يكونَ من قول الظالم، ويحتمل: أنْ يكون ابتداءَ إخبارٍ من اللَّه عز وجل على وجه التحذير من الشيطان الذي بَلَّغهم ذلك المبلغ.

﴿وَقَالَ ٱلرَّسُولُ يَٰرَبِّ إِنَّ قَوْمِى ٱتَّخَذُواْ هَٰذَا ٱلْقُرْءَانَ مَهْجُورًا ﴿٣٠﴾ وَكَذَٰلِكَ جَعَلْنَا لِكُلِّ نَبِىٍّ عَدُوًّا مِّنَ ٱلْمُجْرِمِينَ ۗ وَكَفَىٰ بِرَبِّكَ هَادِيًا وَنَصِيرًا ﴿٣١﴾ وَقَالَ ٱلَّذِينَ كَفَرُواْ لَوْلَا نُزِّلَ عَلَيْهِ ٱلْقُرْءَانُ جُمْلَةً وَٰحِدَةً ۚ كَذَٰلِكَ لِنُثَبِّتَ بِهِۦ فُؤَادَكَ ۖ وَرَتَّلْنَٰهُ تَرْتِيلًا ﴿٣٢﴾ وَلَا يَأْتُونَكَ بِمَثَلٍ إِلَّا جِئْنَٰكَ بِٱلْحَقِّ وَأَحْسَنَ تَفْسِيرًا ﴿٣٣﴾ ٱلَّذِينَ يُحْشَرُونَ عَلَىٰ وُجُوهِهِمْ إِلَىٰ جَهَنَّمَ أُوْلَٰٓئِكَ شَرٌّ مَّكَانًا وَأَضَلُّ سَبِيلًا ﴿٣٤﴾﴾.

وقوله تعالى: ﴿وقال الرسول﴾ حكاية عن قول رسول اللَّه ﷺ في الدنيا وتشكيْهِ ما يَلْقَى من قومه؛ هذا قول الجمهور، وهو الظاهر، وقالت فرقة: هو حكاية عن قوله ذلك في الآخرة، و﴿مهجوراً﴾ يحتمل: أَنْ يريدَ مُبْعَداً مقصيّاً من الهَجْر بفتح الهاء، وهذا قول ابن زيد[٣]، ويُحْتَمَلُ: أَنْ يريدَ مقولاً فيه الهُجْرُ ـ بضم الهاء ـ؛ إشارة إلى قولهم: شعر وكهانة ونحوه؛ قاله مجاهد[٤].

قال *ع[٥]*: وقول ابن زيد مُنَبِّهٌ للمؤمن على مُلازمة المُصْحَفِ، وألاَّ يكون الغبارُ

---

(١) أخرجه الطبري (٩/ ٣٨٤) برقم (٢٦٣٤٧)، وذكره ابن عطية (٤/ ٢٠٨) والسيوطي (٥/ ١٢٥) وعزاه لأبي نعيم من طريق الكلبي عن أبي صالح عن ابن عباس.

(٢) ذكره ابن عطية (٤/ ٢٠٨)، والسيوطي (٥/ ١٢٧)، وعزاه للفريابي، وابن أبي شيبة، وعبد بن حميد، وابن المنذر، وابن أبي حاتم عن مجاهد بلفظ: «الشيطان».

(٣) أخرجه الطبري (٩/ ٣٨٦) برقم (٢٦٣٥٧)، وذكره ابن عطية(٤/ ٢٠٩).

(٤) أخرجه الطبري (٩/ ٣٨٦) برقم (٢٦٣٥٥)، وذكره ابن عطية (٤/ ٢٠٩)، والسيوطي (٥/ ١٢٧)، وعزاه للفريابي، وعبد بن حميد، وابن المنذر، وابن أبي حاتم عن مجاهد.

(٥) ينظر: «**المحرر الوجيز**» (٤/ ٢٠٩).

يعلوه في البيوت، ويشتغلَ بغيره، وروى أنس عن النبي ﷺ أنه قال: «مَنْ عَلَّقَ مُصْحَفاً، ولَمْ يَتَعَاهَدْهُ ـ جَاءَ يَوْمَ القِيَامَةِ مُتَعَلِّقاً بِهِ يَقُولُ: يَا ربِّ، هَذَا اتَّخَذَنِي مَهْجُوراً؛ اقْضِ بَيْنِي وَبَيْنَهُ» وفي حلية النووي قال: وروينا في «**سنن أبي داود**» و«**مُسْنَدِ الدَّارِمِيِّ**» عن سعد بن عُبَادَةَ عن النبي ﷺ أَنَّه قال: لمَنْ قَرَأَ القُرْآنَ ثُمَّ نَسِيَهُ، لَقِيَ اللّه تعالى يَوْمَ القِيَامَةِ أَجْذَمَ»[1]، وروينا في كتاب أبي دَاودَ والترمذيِّ عن أنس عن النبي ﷺ قال: «عُرِضَتْ عَلَيَّ أُجُورُ أُمَّتِي حَتَّى القَذَاةِ يُخْرِجُهَا الرَّجُلُ مِنَ المَسْجِدِ، وعُرِضَتْ عَلَيَّ ذُنُوبُ أُمَّتِي فَلَمْ أَرَ ذَنْباً أَعْظَمَ مِنْ سُورَةٍ مِنَ الْقُرْآنِ أَو آيَةٍ أُوتِيها رَجُلٌ ثم نَسِيَهَا»[2] تكلم الترمذي فيه، انتهى، ثم سَلاَّه تعالى عن فعل قومه بقوله: ﴿وكذلك جعلنا لكل نبيء عدواً من المجرمين﴾ أي: فاصبر كما صبروا؛ قاله ابن عباس[3]، ثم وعد تعالى بقوله: ﴿وكفى بربك هادياً ونصيراً﴾ والباء في ﴿بربك﴾: للتأكيد دَالَّةٌ على الأمر؛ إذ المعنى: اكتفِ بربك.

﴿وقال الذين كفروا[4] لولا نزل عليه القرآن جملة واحدة﴾ قال ابن عباس[5] وغيره: قالوا في بعض معارضاتهم: لو كان من عند اللّه لنزل جُمْلَةً كالتوراة والإنجيل.

وقوله: ﴿كذلك﴾ يحتمل أَنْ يكونَ من قول الكُفَّارِ؛ إشارةً إلى التوراة والإنجيل، ويحتمل أَنْ يكون من الكلام المستأنف وهو أولى، ومعناه: كما نُزِّل أردناه، فالإشارة إلى نزوله مُتَفَرِّقاً، والترتيل: التفريق بين الشيء المتتابع، ومنه تَرْتِيلُ القرآن، وجعل اللّه تعالى السبب في نزوله متفرقاً: تثبيتَ قلب نَبِيِّهِ محمد ﷺ وأَنْ ينزله في النوازل والحوادث التي

---

(١) أخرجه أبو داود (١/ ٤٦٥) كتاب الصلاة: باب التشديد فيمن حفظ القرآن ثم نسيه، حديث (١٤٧٤)، والدرامي (٢/ ٤٣٧) كتاب «فضائل القرآن»: باب من تعلم القرآن ثم نسيه، وأحمد (٥/ ٣٢٣) من حديث سعد بن عبادة.

(٢) أخرجه أبو داود (١/ ١٧٩) كتاب «الصلاة»: باب في كنس المساجد، حديث (٤٦١)، والترمذي (٥/ ١٧٨ـ ١٧٩) كتاب «فضائل القرآن»: باب (١٩) حديث (٢٩١٦)، وكلاهما من طريق المطلب بن حنطب عن أنس بن مالك مرفوعاً.
وقال الترمذي: هذا حديث غريب، لا نعرفه إلا من هذا الوجه، وذاكرت به محمد بن إسماعيل فلم يعرفه، واستغربه. قال محمد: ولا أعرف للمطلب بن عبد اللّه سماعاً من أحد من أصحاب النبي ﷺ إلا قوله: حدثني من شهد خطبة النبي ﷺ.
قال: وسمعت عبد اللّه بن عبد الرحمن (هو الدارمي) يقول: لا نعرف للمطلب سماعاً من أحد من أصحاب النبي ﷺ قال عبد اللّه: وأنكر علي بن المديني أن يكون المطلب سمع من أنس.

(٣) أخرجه الطبري (٩/ ٣٨٦) برقم (٢٦٣٥٨) بنحوه، والسيوطي (٥/ ١٢٧).

(٤) في جـ «وقالوا الذين كفروا».

(٥) ذكره ابن عطية (٤/ ٢٠٩)، والسيوطي (٥/ ١٢٧)، وعزاه لابن أبي حاتم، والحاكم وصححه، وابن مردويه، والضياء في «**المختارة**» عن ابن عباس.

قد قَدَّرَهَا وَقَدَّرَ نزوله فيها، وأَنَّ هؤلاءِ الكفرة لا يجيئون بمثل يضربونه على جهة المعارضة منهم إلاَّ جاء القرآن بالحَقِّ في ذلك والجلية، ثم هو أحسن تفسيراً، وأفصح بياناً، وباقي الآية بَيِّنٌ تقدم تفسير نظيره، والجمهور: أَنَّ هذا المشي على الوجوه حقيقة، وقد جاء كذلك في الحديث، وقد تقدَّمَ، ولفظ البخاريِّ عن أنس [رضي اللّه عنه]: /أَنَّ رَجُلاً قَالَ: يَا نَبِيَّ اللّه، أَيُحْشَرُ الكَافِرُ عَلَى وَجْهِهِ يَوْمَ الْقِيَامَةِ؟ قال: «أَلَيْسَ الَّذِي أَمْشَاهُ عَلَى الرِّجْلَيْنِ في الدُّنْيَا قَادِراً عَلَى أَنْ يُمْشِيَهُ عَلَى وَجْهِهِ يَوْمَ القِيَامَةِ»[1] قال قتادة: بلى وَعِزَّةِ رَبِّنَا، انتهى. ١٤٤أ

﴿وَلَقَدْ ءَاتَيْنَا مُوسَى ٱلْكِتَٰبَ وَجَعَلْنَا مَعَهُۥٓ أَخَاهُ هَٰرُونَ وَزِيرًا ﴿٣٥﴾ فَقُلْنَا ٱذْهَبَآ إِلَى ٱلْقَوْمِ ٱلَّذِينَ كَذَّبُوا۟ بِـَٔايَٰتِنَا فَدَمَّرْنَٰهُمْ تَدْمِيرًا ﴿٣٦﴾ وَقَوْمَ نُوحٍ لَّمَّا كَذَّبُوا۟ ٱلرُّسُلَ أَغْرَقْنَٰهُمْ وَجَعَلْنَٰهُمْ لِلنَّاسِ ءَايَةً وَأَعْتَدْنَا لِلظَّٰلِمِينَ عَذَابًا أَلِيمًا ﴿٣٧﴾ وَعَادًا وَثَمُودَا۟ وَأَصْحَٰبَ ٱلرَّسِّ وَقُرُونًۢا بَيْنَ ذَٰلِكَ كَثِيرًا ﴿٣٨﴾ وَكُلًّا ضَرَبْنَا لَهُ ٱلْأَمْثَٰلَ وَكُلًّا تَبَّرْنَا تَتْبِيرًا ﴿٣٩﴾ وَلَقَدْ أَتَوْا۟ عَلَى ٱلْقَرْيَةِ ٱلَّتِىٓ أُمْطِرَتْ مَطَرَ ٱلسَّوْءِ ۚ أَفَلَمْ يَكُونُوا۟ يَرَوْنَهَا ۚ بَلْ كَانُوا۟ لَا يَرْجُونَ نُشُورًا ﴿٤٠﴾ وَإِذَا رَأَوْكَ إِن يَتَّخِذُونَكَ إِلَّا هُزُوًا أَهَٰذَا ٱلَّذِى بَعَثَ ٱللَّهُ رَسُولًا ﴿٤١﴾ إِن كَادَ لَيُضِلُّنَا عَنْ ءَالِهَتِنَا لَوْلَآ أَن صَبَرْنَا عَلَيْهَا ۚ وَسَوْفَ يَعْلَمُونَ حِينَ يَرَوْنَ ٱلْعَذَابَ مَنْ أَضَلُّ سَبِيلًا ﴿٤٢﴾ أَرَءَيْتَ مَنِ ٱتَّخَذَ إِلَٰهَهُۥ هَوَىٰهُ أَفَأَنتَ تَكُونُ عَلَيْهِ وَكِيلًا ﴿٤٣﴾ أَمْ تَحْسَبُ أَنَّ أَكْثَرَهُمْ يَسْمَعُونَ أَوْ يَعْقِلُونَ ۚ إِنْ هُمْ إِلَّا كَٱلْأَنْعَٰمِ ۖ بَلْ هُمْ أَضَلُّ سَبِيلًا ﴿٤٤﴾﴾.

وقوله تعالى: ﴿ولقد آتينا موسى الكتاب...﴾ الآيات تنبيه لكفار قريش، وَتَوَعُّدٌ أَنْ يَحِلَّ بِهِم ما حَلَّ بهؤلاء المُعَذَّبين؛ قال قتادة[2]: أصحاب الرَّسِّ، وأَصحابُ الأَيْكَةِ: قومانِ أُرْسِلَ إِليهما شُعَيْبٌ، وقاله وهب[3] بن منبه، وقيل غير هذا.

وقوله تعالى: ﴿وقروناً بين ذلك كثيراً﴾ إبهام لاَ يَعْلَمُ حقيقتَه إلاَّ اللّهُ عز وجل، والتَّبَارُ: الهلاك، والقرية التي أُمْطِرَت مَطَرَ السوء هي: «سدُوم» مدينة قوم لوط، وما لم نذكر تفسيره قد تقدم بيانه للفاهم المتيقظ، ثم ذكر سبحانه أَنَّهُم إذا رأوا محمداً عليه السلام قالوا على جهة الاستهزاء: ﴿أهذا الذي بعث اللّه رسولاً﴾.

قال *ص*: ﴿إن يتخذونك﴾ [إِنْ][4] نافية، جوابُ «إِذا»، انتهى، ثم آنس اللّه تعالى نَبِيَّه بقوله: ﴿أرأيت من اتخذ إلٰهه هواه...﴾ الآية، المعنى: لا تتأسفْ عليهم،

---

(١) تقدم تخريجه.
(٢) ذكره ابن عطية (٤/ ٢١٠)، والسيوطي (٥/ ١٢٩)، وعزاه لابن عساكر.
(٣) ذكره ابن عطية (٤/ ٢١١).
(٤) سقط في جـ.

ومعنى ﴿اتخذ إلٰهه هواه﴾ أي: جعل هواه مطاعاً فصار كالإلٰه. ﴿إن هم إلا كالأنعام﴾ أي: بل هم كالأنعام.

قلت: وعبارة الواحدي: ﴿إن هم﴾ أي: ما هم إلاَّ كالأنعام، انتهى.

﴿أَلَمْ تَرَ إِلَىٰ رَبِّكَ كَيْفَ مَدَّ ٱلظِّلَّ وَلَوْ شَآءَ لَجَعَلَهُۥ سَاكِنًا ثُمَّ جَعَلْنَا ٱلشَّمْسَ عَلَيْهِ دَلِيلًا ﴿٤٥﴾ ثُمَّ قَبَضْنَٰهُ إِلَيْنَا قَبْضًا يَسِيرًا ﴿٤٦﴾ وَهُوَ ٱلَّذِى جَعَلَ لَكُمُ ٱلَّيْلَ لِبَاسًا وَٱلنَّوْمَ سُبَاتًا وَجَعَلَ ٱلنَّهَارَ نُشُورًا ﴿٤٧﴾ وَهُوَ ٱلَّذِىٓ أَرْسَلَ ٱلرِّيَٰحَ بُشْرًۢا بَيْنَ يَدَىْ رَحْمَتِهِۦ ۚ وَأَنزَلْنَا مِنَ ٱلسَّمَآءِ مَآءً طَهُورًا ﴿٤٨﴾ لِّنُحْـِۧىَ بِهِۦ بَلْدَةً مَّيْتًا وَنُسْقِيَهُۥ مِمَّا خَلَقْنَآ أَنْعَٰمًا وَأَنَاسِىَّ كَثِيرًا ﴿٤٩﴾ وَلَقَدْ صَرَّفْنَٰهُ بَيْنَهُمْ لِيَذَّكَّرُوا۟ فَأَبَىٰٓ أَكْثَرُ ٱلنَّاسِ إِلَّا كُفُورًا ﴿٥٠﴾ وَلَوْ شِئْنَا لَبَعَثْنَا فِى كُلِّ قَرْيَةٍ نَّذِيرًا ﴿٥١﴾ فَلَا تُطِعِ ٱلْكَٰفِرِينَ وَجَٰهِدْهُم بِهِۦ جِهَادًا كَبِيرًا ﴿٥٢﴾﴾.

وقوله سبحانه: ﴿ألم تر إلى ربك كيف مد الظل...﴾ الآية: مَدُّ الظل بإطلاقٍ: هو ما بين أول الإسفار إلى بُزُوغ الشمس، ومن بعد مغيبها أيضاً وقتاً يسيراً؛ فإنَّ في هذين الوقتين على الأَرض كُلِّها ظِلاً ممدوداً.

﴿ولو شاء لجعله ساكناً﴾ أي: ثابتاً غيرَ متحرك ولا منسوخ، لكنه جعل الشمس ونسخها إيَّاه، وطردها له من موضع إلى موضع؛ دليلاً عليه مُبَيِّناً لوجوده ولوجه العبرة فيه، وحكى الطبريّ[1] أَنَّه: لولا الشمسُ لم يُعْلَمْ أَنَّ الظل شيء، إذِ الأشياء إنَّما تُعْرَفُ بأضدادها.

وقوله تعالى: ﴿قبضاً يسيراً﴾ يحتمل أَنْ يريد، لطيفاً، أي: شيئاً بعدَ شيءٍ، لا في مرة واحدة.

قال الداوُوديُّ: قال الضَّحَّاكُ: ﴿قبضاً يسيراً﴾ يعني: الظِّلَّ إذا علته الشمسُ[2]، انتهى. قال الطبريُّ[3]: ووصف الليل باللباس من حيث يستُر الأَشياء ويغشاها، والسبات: ضرب من الإغماء يعتري اليقظانَ مرضاً، فشُبِّهَ النوم به، والنشور هنا: الإحياء، شبَّهَ اليقظةَ به، ويحتمل أَنْ يريد بالنشور وقتَ انتشار وتفرق، و﴿أناسِيَّ﴾: قيل [هو][4] جمع إنسان،

---

(١) ينظر: «الطبري» (٩/ ٣٩٥).
(٢) أخرجه الطبري (٩/ ٣٩٤) رقم (٢٦٣٩٨).
(٣) ينظر «الطبري» (٩/ ٣٩٦).
(٤) سقط في جـ.

والياء المُشَدَّدَةُ بدل من النون في الواحد، قاله سيبويه، وقال المُبَرِّدُ: هو جمع إِنسي، والضمير في ﴿صرفناه﴾ عائد على القرآن وإِن لم يتقدم له ذكر، ويَعْضُدُ ذلك قوله: ﴿وجاهدهم به جهاداً كبيراً﴾.

﴿۞ وَهُوَ ٱلَّذِى مَرَجَ ٱلْبَحْرَيْنِ هَٰذَا عَذْبٌ فُرَاتٌ وَهَٰذَا مِلْحٌ أُجَاجٌ وَجَعَلَ بَيْنَهُمَا بَرْزَخًا وَحِجْرًا مَّحْجُورًا ﴿٥٣﴾ وَهُوَ ٱلَّذِى خَلَقَ مِنَ ٱلْمَآءِ بَشَرًا فَجَعَلَهُۥ نَسَبًا وَصِهْرًا ۗ وَكَانَ رَبُّكَ قَدِيرًا ﴿٥٤﴾ وَيَعْبُدُونَ مِن دُونِ ٱللَّهِ مَا لَا يَنفَعُهُمْ وَلَا يَضُرُّهُمْ ۗ وَكَانَ ٱلْكَافِرُ عَلَىٰ رَبِّهِۦ ظَهِيرًا ﴿٥٥﴾ وَمَآ أَرْسَلْنَٰكَ إِلَّا مُبَشِّرًا وَنَذِيرًا ﴿٥٦﴾ قُلْ مَآ أَسْـَٔلُكُمْ عَلَيْهِ مِنْ أَجْرٍ إِلَّا مَن شَآءَ أَن يَتَّخِذَ إِلَىٰ رَبِّهِۦ سَبِيلًا ﴿٥٧﴾﴾.

وقوله تعالى: ﴿وهو الذي مرج البحرين هذا عذب فرات وهذا ملح أجاج﴾ مَرَجَ معناه: خَلَطَ.

قال *ع[1]*: والذي أقول به في معنى هذه الآية: أَنَّ المقصود بها التنبيهُ على قدرة اللّه تعالى في أنَّ بَثَّ في الأرض مياهاً عذبة كثيرة، جعلها خلال الأُجَاجِ، وجعل الأُجَاجَ خلالها، كما هو مَرْئِيٌّ تجدُ البحر قد اكتنفته المياه العذبة في ضَفَّتِهِ، وتجد الماء العذب في الجزائر ونحوها قد اكتنفه الماء الأُجاج، وكُلٌّ باقٍ على حاله ومطعمه؛ فالبحران: يراد بهما جميعُ الماء العذب، وجميع الماء الأجاجُ، والبرزخ والحجر هو ما بين البحرين من الأرض واليبس؛ قاله[2] الحسن، والفرات: الصافي اللذيذُ المطعم، والأُجَاجُ أبلغ ما يكون من الملوحة.

٤٤ ب وقوله تعالى: ﴿وهو الذي خلق من الماء / بشراً...﴾ الآية تعديدُ نِعَم على الناس، والنسب: هو أنْ يجتمع إِنسان مع آخر في أب أوأمٍّ، والصِّهْرُ هوَ تَوَاشُجِ المنَاكحة، فقرابة الزوجة هم الأختان، وقرابة الزوج هم الأحماء، والأصهار يقع عاماً لذلك كله.

وقوله تعالى: ﴿وكان الكافر على ربه ظهيراً﴾ أي: مُعِيناً؛ يعينون على رَبِّهم غيرهم من الكفرة بطاعتهم للشيطان، وهذا تأويل مجاهد[3] وغيره، والكافر هنا اسم جنس، وقال

---

(١) ينظر: «المحرر الوجيز» (٤/ ٢١٤).

(٢) أخرجه الطبري (٩/ ٤٠٠) برقم (٢٦٤٣٠)، وذكره ابن عطية (٤/ ٢١٤)، والسيوطي (٥/ ١٣٦)، وعزاه لعبد بن حميد، وابن أبي حاتم عن الحسن.

(٣) أخرجه الطبري (٩/ ٤٠١) برقم (٢٦٤٣٥)، وذكره ابن عطية (٤/ ٢١٥)، والسيوطي (٥/ ١٣٧)، وعزاه لابن أبي شيبة، وسعيد بن منصور، والفريابي، وعبد بن حميد، وابن جرير، وابن المنذر، وابن أبي حاتم عن مجاهد.

ابن عباس[١]: هو أبو جهل.

قال *ع[٢]*: فيُشْبِهُ أَنَّ أبا جهل هو سبب الآية، ولكنَّ اللفظ عام للجنس كله.

قلت: والمعنى: على دِينِ رَبِّه ظهيراً.

وقوله تعالى: ﴿إلا من شاء أن يتخذ إلى ربه سبيلاً﴾ الظاهر فيه: أنَّه استثناءٌ مُنْقَطِعٌ، والمعنى: لكن مسؤولي ومطلوبي مَنْ شاء أَنْ يهتدي ويؤمن، ويتخذ إِلى رحمة ربه طريقَ نجاة.

﴿وَتَوَكَّلْ عَلَى ٱلْحَيِّ ٱلَّذِى لَا يَمُوتُ وَسَبِّحْ بِحَمْدِهِۦ ۚ وَكَفَىٰ بِهِۦ بِذُنُوبِ عِبَادِهِۦ خَبِيرًا ﴿٥٨﴾ ٱلَّذِى خَلَقَ ٱلسَّمَٰوَٰتِ وَٱلْأَرْضَ وَمَا بَيْنَهُمَا فِى سِتَّةِ أَيَّامٍ ثُمَّ ٱسْتَوَىٰ عَلَى ٱلْعَرْشِ ۚ ٱلرَّحْمَٰنُ فَسْـَٔلْ بِهِۦ خَبِيرًا ﴿٥٩﴾﴾.

وقوله سبحانه: ﴿وتوكل على الحي الذي لا يموت﴾.

قال القشيريُّ في «**التحبير**»: وإِذا عَلِمَ العبدُ أَنَّ مولاه حَيٌّ لا يموت، صَحَّ تَوَكُّلُهُ عليه؛ قال تعالى: ﴿وَتَوَكَّلْ عَلَى الحَيِّ الَّذِي لاَ يَمُوتُ﴾ قيل: إِنَّ رجلاً كتب إِلى آخر أَنَّ صديقي فلاناً قد مات، فَمِنْ كَثْرَةِ ما بكيت عليه ذَهَبَ بَصَرِي، فكتب إِليه: الذَّنْبُ لك حين أحببتَ الحيَّ الذي يموت، فهلا أحببت الحيَّ الذي لا يموت حتى لا تحتاج إِلى البكاء عليه، انتهى. وعن أبي هريرة قال: قال رسول اللّه ﷺ: «ما كَرَبَنِي أَمْرٌ إِلاَّ تَمَثَّلَ لِي جِبْرِيلُ عليه السلام فَقَالَ يَا مُحَمَّدُ، قُلْ: تَوَكَّلْتُ عَلَى الحَيِّ الَّذِي لاَ يَمُوتُ، وَالْحَمْدُ لِلَّهِ الَّذِي لَمْ يَتَّخِذْ وَلَداً، وَلَمْ يَكُنْ لَهُ شَرِيكٌ فِي المُلْكِ، وَلَمْ يَكُنْ لَهُ وَلِيٌّ مِنَ الذُّلِّ، وَكَبِّرْهُ تَكْبِيراً» رواه[٣] الحاكم في «**المستدرك**» وقال: صحيح الإِسناد، انتهى من «**السلاح**».

---

(١) أخرجه الطبري (٩/ ٤٠٢) برقم (٢٦٤٤٠)، وابن عطية (٤/ ٢١٥)، والسيوطي (٥/ ١٣٧)، وعزاه لابن مردويه عن ابن عباس.

(٢) ينظر: «**المحرر الوجيز**» (٤/ ٢١٥).

(٣) أخرجه الحاكم في «**المستدرك**» (١/ ٥٠٩) من حديث أبي هريرة مرفوعاً.
وقال الحاكم: صحيح الإسناد، ولم يخرجاه.
وذكره الهندي في «**كنز العمال**» (٢/ ١١٩ـ ١٢٠) رقم (٣٤٢٤)، وعزاه لابن أبي الدنيا في «**الفَرَج**»، والبيهقي في «**الأسماء**» عن إسماعيل بن أبي فديك مرسلاً.
وعزاه لابن صصرى في «**أماليه**» عن أبي هريرة.

وقوله تعالى: ﴿وسبح بحمده﴾ أي: قل: سبحان اللّه وبحمده أي: تنزيهه واجب وبحمده أقول، وصَحَّ عنه ﷺ أَنَّه قال: «مَنْ قَالَ فِي كُلِّ يَوْمٍ سُبْحَانَ اللّهِ وَبِحَمْدِهِ مائَةَ مَرَّةٍ غُفِرَتْ لَهُ ذُنُوبُهُ وَلَوْ كَانَتْ مِثْلَ زَبَدِ الْبَحْرِ»[1] فهذا معنى قوله: ﴿وسبح بحمده﴾ وهي إحدى الكلمتين الخفيفتين على اللسان الثقيلتين في الميزان، الحديث في البخاري وغيره[2].

ت: وعن جُوَيْرِيَّةَ ـ رضي اللّه عنها ـ أَنَّ النبي ﷺ خَرَجَ مِنْ عِنْدِهَا بُكْرَةً حِينَ صَلَّى الصُّبْحَ، وَهِيَ فِي مَسْجِدِهَا، ثُمَّ رَجَعَ بَعْدَ أَنْ أَضْحَى وَهِيَ جَالِسَةٌ فَقَالَ: «مَا زِلْتِ عَلَى الحَالِ الَّتِي فَارَقْتُكِ عَلَيْهَا؟ قَالَتْ: نعم، قَال النَّبِيُّ ﷺ: لَقَدْ قُلْتُ بَعْدَكِ أَرْبَعَ كَلِمَاتٍ ثَلاَثَ مَرَّاتٍ، لَوْ وُزِنَتْ بِمَا قُلْتُ مُنْذُ الْيَوْمَ لَوَزَنَتْهُنَّ: سُبْحَانَ اللّهِ وَبِحَمْدِهِ عَدَدَ خَلْقِهِ وَرِضَا نَفْسِهِ وَزِنَةَ عَرْشِهِ وَمِدَادَ كَلِمَاتِهِ»[3] رواه الجماعة إلاَّ البخاريَّ، زاد النسائي في آخره: «وَالْحَمْدُ لِلَّهِ كَذَلِكَ» وفي رواية له: «سُبْحَانَ اللّهِ وَبِحَمْدِهِ، وَلاَ إِلَهَ إِلاَّ اللّهُ، وَاللّهُ أَكْبَرُ عَدَدَ خَلْقِهِ وَرِضَا نَفْسِهِ وَزِنَةَ عَرْشِهِ وَمِدَادَ كَلِمَاتِهِ» انتهى من «**السلاح**». وقوله سبحانه: ﴿وكفى به بذنوب عباده خبيراً﴾: وعيدٌ بَيِّنٌ.

وقوله تعالى: «الرحمن»: يحتمل أنْ يكون: رفعه بإضمار مبتدإٍ، أي: هو الرحمن، ويحتمل أنْ يكونَ: بَدَلاً من الضمير في قوله: ﴿استوى﴾.

وقوله: ﴿فسئل به خبيراً﴾ [فيه تأويلان: أحدهما: فاسأل عنه خبيراً][4] والمعنى: اسأل جبريلَ والعلماء وأهل الكتاب، والثاني: أنْ يكون المعنى كما تقول: لو لقيت فلاناً لقيتَ به البحرَ كرماً، أي: لقيتَ منه، والمعنى: فاسأل اللّهَ عن كل أمر، وقال عِيَاضٌ في «**الشِّفَا**» قال القاضي أبو بكر بن العلاء: المأمور بالسؤال غيرُ النبي ﷺ والمسؤول / الخبير هو النبي ﷺ انتهى. ٤٥أ

---

(١) تقدم تخريجه.

(٢) تقدم تخريجه.

(٣) أخرجه مسلم (٤/ ٢٠٩٠) كتاب الذكر والدعاء: باب التسبيح أول النهار وعند النوم، حديث (٧٩/ ٢٧٢٦)، والترمذي (٥/ ٥٥٦) كتاب الدعوات: باب (١٠٤) حديث (٣٥٥٥)، والنسائي (٣/ ٧٧) كتاب السهو: باب نوع آخر من عدد التسبيح، وابن ماجه (٢/ ١٢٥١ـ ١٢٥٢) كتاب الأدب: باب فضل التسبيح، حديث (٣٨٠٨)، وأحمد (٦/ ٣٢٤)، والبخاري في «**الأدب المفرد**» (٦٤٧)، وابن خزيمة (٧٥٣)، والبغوي في «**شرح السنة**» (٣/ ٨٢ـ بتحقيقنا).
وقال الترمذي: هذا حديث حسن صحيح.

(٤) سقط في جـ.

قال أبو حيان[١]: والظاهر تعلق به ﴿فاسأل﴾ وبقاء الباء على بابها، و﴿خبيراً﴾ من صفاته تعالى، نحو: لَقِيتُ بِزَيْدٍ أَسداً، أي: أَنَّهُ الأَسَدُ شجاعةً، والمعنى: فاسألِ اللّهَ الخبيرَ بالأَشياءِ، انتهى.

﴿وَإِذَا قِيلَ لَهُمُ ٱسْجُدُوا۟ لِلرَّحْمَٰنِ قَالُوا۟ وَمَا ٱلرَّحْمَٰنُ أَنَسْجُدُ لِمَا تَأْمُرُنَا وَزَادَهُمْ نُفُورًا ۩ ﴿٦٠﴾ تَبَارَكَ ٱلَّذِى جَعَلَ فِى ٱلسَّمَآءِ بُرُوجًا وَجَعَلَ فِيهَا سِرَٰجًا وَقَمَرًا مُّنِيرًا ﴿٦١﴾﴾.

﴿وإذا قيل لهم اسجدوا للرحمن قالوا وما الرحمن﴾ يعني أَنَّ كفار قريش قالوا: ما نعرف الرحمن إلاَّ رحمن اليمامة، وهو مُسَيْلَمَةَ الكَذَّابَ، وكان مُسَيْلَمَةُ تَسَمَّى بالرحمن.

﴿أنسجد لما تأمرنا وزادهم﴾ هذا اللفظُ ﴿نفوراً﴾ والبروج هي التي عَلِمَتْها العرب، وهي المشهورة عند اللغويين وأهل تعديل الأوقات، وكل برج منها على منزلتين وثلث من منازل القمر التي ذكرها اللّه تعالى في قوله: ﴿وَالْقَمَرَ قَدَّرْنَاهُ مَنَازِلَ﴾ [يس: ٣٩].

﴿وَهُوَ ٱلَّذِى جَعَلَ ٱلَّيْلَ وَٱلنَّهَارَ خِلْفَةً لِّمَنْ أَرَادَ أَن يَذَّكَّرَ أَوْ أَرَادَ شُكُورًا ﴿٦٢﴾ وَعِبَادُ ٱلرَّحْمَٰنِ ٱلَّذِينَ يَمْشُونَ عَلَى ٱلْأَرْضِ هَوْنًا وَإِذَا خَاطَبَهُمُ ٱلْجَٰهِلُونَ قَالُوا۟ سَلَٰمًا ﴿٦٣﴾﴾.

﴿وهو الذي جعل الليل والنهار خلفة﴾ أي: هذا يَخْلُفُ هذا، وهذا يخلف هذا، قال مجاهد وغيره: ﴿لمن أراد أن يذكر﴾ أي: يعتبر بالمصنوعات ويشكرَ اللّه تعالى على آلائه[٢]، وقال عمر وابن عباس والحسن: معناه: لمن أراد أَنْ يَذْكُرَ ما فاته من الخير والصلاة ونحوه في أحدهما فيستدركه في الذي يليه[٣]، **وقرأ** حمزة[٤] وحده: «يذْكُر» بسكون الذال وضم الكاف، ثم لما قال تعالى: ﴿لمن أَرادَ أن يَذَّكَّرِ أو أراد شكوراً﴾ جاء بصفات عباده الذين هم أهل التذكرة والشكور.

وقوله: ﴿الذين يمشون﴾. [خبر مبتدإٍ، والمعنى: وعباده حَقُّ عباده هم الذين يمشون.

---

(١) ينظر: «**البحر المحيط**» (٦/ ٤٦٥).

(٢) أخرجه الطبري (٩/ ٤٠٦، ٤٠٧) برقم (٢٦٤٥٨، ٢٦٤٥٩)، وذكره البغوي (٣/ ٣٧٥)، وابن عطية (٤/ ٢١٧)، والسيوطي (٥/ ١٣٩)، وعزاه للفريابي، وعبد بن حميد، وابن المنذر، وابن أبي حاتم عن مجاهد.

(٣) ذكره ابن عطية (٣/ ٢١٨)، وابن كثير (٣/ ٣٢٤) عن ابن عباس، والسيوطي (٥/ ١٣٩)، وعزاه لابن المنذر، وابن أبي حاتم عن ابن عباس، وعزاه أيضاً لعبد بن حميد عن الحسن.

(٤) ينظر: «**السبعة**» (٤٦٦)، و«**الحجة**» (٥/ ٣٤٨)، و«**العنوان**» (١٤١)، و«**إتحاف**» (٢/ ٣١٠)، و«**حجة القراءات**» (٥١٣).

وقوله: ﴿يمشون﴾[١] على الأرض﴾ عبارة عن عيشهم ومُدَّةِ حياتهم وَتَصَرُّفَاتِهم، و﴿هوناً﴾ بمعنى أَنَّ أمرهم كله هَيِّنٌ، أي: ليِّنٌ حسن؛ قال مجاهد[٢]: بالحلم والوقار.

وقال ابن عباس[٣]: بالطاعة والعَفَاف والتواضع، وقال الحسن[٤]: حُلَمَاءُ، إِنْ جُهِلَ عليهم لم يجهلوا.

قال الثعلبيُّ: قال الحسن[٥]: يمشون حلماء علماء مثلَ الأنبياء، لا يؤذون الذَّرَّ في سكونٍ وتواضع وخشوع، وهو ضدُّ المُخْتَال الفخور الذي يختال في مشيه، اهـ.

قال عياض في صفة نَبِيِّنا محمد ﷺ: يخطو تكفُّؤاً[٦]، ويمشي هوناً، كأنَّما ينحطُّ من صبب، انتهى من «**الشفا**».

قال أبو حيان[٧]: ﴿هوناً﴾: نعت لمصدر محذوف، أي: مشياً هوناً، أو حال، أي: هَيِّنِينَ، انتهى، وروى الترمذيُّ عن ابن مسعود أَنَّ النبي ﷺ قال: «أَلاَ أُخْبِرُكُمْ بِمَنْ يَحْرُمُ عَلَى النَّارِ أَوْ بِمَنْ تَحْرُمُ عَلَيْهِ النَّارُ؟ عَلَىٰ كُلِّ قَرِيبٍ، هَيِّنٍ، سَهْلٍ»[٨]، قال أَبو عيسَىٰ: هذا

---

(١) سقط في جـ.

(٢) أخرجه الطبري (٩/ ٤٠٧) برقم (٢٦٤٦١)، وذكره ابن عطية (٤/ ٢١٨)، والسيوطي (٥/ ١٤٠)، وعزاه لعبد الرزاق، والفريابي، وسعيد بن منصور، وعبد بن حميد، وابن المنذر، وابن أبي حاتم، والبيهقي في «**شعب الإيمان**» عن مجاهد.

(٣) أخرجه الطبري (٩/ ٤٠٨) برقم (٢٦٤٦٩)، وذكره ابن عطية (٤/ ٢١٨) والسيوطي (٥/ ١٤٠)، وعزاه لعبد بن حميد، وابن المنذر، وابن أبي حاتم عن ابن عباس.

(٤) أخرجه الطبري (٩/ ٤٠٨) برقم (٢٦٤٧٤)، وذكره البغوي (٣/ ٣٧٥)، وابن عطية (٤/ ٢١٨)، والسيوطي (٥/ ١٤١)، وعزاه لعبد بن حميد، وابن المنذر، والبيهقي في «**شعب الإيمان**» عن الحسن.

(٥) أخرجه الطبري (٩/ ٤٠٨) برقم (٢٦٤٧٦)، وذكره البغوي (٣/ ٣٧٥)، وابن عطية (٤/ ٢١٨).

(٦) أي تمايل إلى قدام. ينظر: «**النهاية**» (٤/ ١٨٣).

(٧) ينظر: «**البحر المحيط**» (٦/ ٤٦٩).

(٨) أخرجه الترمذي (٤/ ٦٥٤) كتاب صفة القيامة: باب (٤٥) حديث (٢٤٨٨)، وأحمد (١/ ٤١٥)، وأبو يعلى (٨/ ٤٦٧ـ ٤٦٨) رقم (٥٠٥٣)، وابن حبان (١٠٩٦، ١٠٩٧ـ موارد)، والخرائطي في «**مكارم الأخلاق**» (١١)، والطبراني في «**الكبير**» (١٠/ ٢٨٥) رقم (١٠٥٦٢)، والبيهقي في «**شعب الإيمان**» (٧/ ٥٣٥ـ ٥٣٦) رقم (١١٢٥١، ١١٢٥٢)، والبغوي في «**شرح السنة**» (٦/ ٤٨٠ـ بتحقيقنا) كلهم من طريق هشام بن عروة عن موسى بن عقبة عن عبد الله بن عمرو الأودي عن ابن مسعود مرفوعاً.
وقال الترمذي: حديث حسن غريب.
وصححه ابن حبان.
وللحديث طريق آخر:
فقال ابن أبي حاتم في «**العلل**» (٢/ ١٠٨): سألت أبي وأبا زرعة عن حديث رواه مصعب بن عبد الله =

حديث حسن، انتهى.

﴿وإذا خاطبهم الجاهلون قالوا سلاماً﴾ العامل في ﴿سلاماً﴾ ﴿قالوا﴾، والمعنى: قالوا هذا اللفظ، وقال مجاهد[1]: معنى ﴿سلاماً﴾: قولاً سداداً، أي: يقول للجاهل كلاماً يدفعه به برفقٍ ولينٍ، وهذه الآية كانت قبل آية السيف فَنُسِخَ منها ما يَخُصُّ الكَفَرَةَ، وَبَقِيَ أدبها في المسلمين إلى يوم القيامة، قال صاحب «**الحكم الفارقية**»: إذا نازعك إنسان فلا تجبه؛ فإنَّ الكلمة الأولى أُنْثَى وإجابتُها فحلها، فإنْ أمسكت عنها بترتها وقطعت نسلها، وإنْ أجبتها ألقحتها، فكم من نسل مذمومٍ يتولد بينهما في ساعة واحدة، انتهى.

﴿وَٱلَّذِينَ يَبِيتُونَ لِرَبِّهِمْ سُجَّدًا وَقِيَـٰمًا ﴿٦٤﴾ وَٱلَّذِينَ يَقُولُونَ رَبَّنَا ٱصْرِفْ عَنَّا عَذَابَ جَهَنَّمَ إِنَّ عَذَابَهَا كَانَ غَرَامًا ﴿٦٥﴾ إِنَّهَا سَآءَتْ مُسْتَقَرًّا وَمُقَامًا ﴿٦٦﴾﴾.

﴿والذين يبيتون لربهم سجداً وقياماً﴾ هذه آية فيها تحريض على قيام الليل بالصلاة، قال الحسن: لما [فرغ من][2] وصف نهارهم، وَصَفَ في هذه ليلهم[3]، و﴿غراماً﴾: معناه: ملازماً ثقيلاً، و﴿مقاماً﴾: من الإقامة، وعن أنس بن مالك قال: قال رسولَ اللّهِ ﷺ: «مَنْ سَأَلَ اللّهَ ٱلجَنَّةَ ثَلاثَ مَرَّاتٍ، قَالتِ / الجَنَّةُ: اللَّهُمَّ، أَدْخِلْهُ الجَنَّةَ، وَمَن ٱسْتَجَارَ مِنَ النَّارِ ثَلاثَ مَرَّاتٍ، قَالتِ النَّارُ: اللَّهُمَّ أَجِرْهُ مِنَ النَّار»[4]، رواه أبو داود، ٤٥ ب

= الزبيري عن أبيه عن هشام بن عروة عن محمد بن المنكدر عن جابر عن النبي ﷺ... فذكر الحديث قالا: هذا خطأ، رواه الليث بن سعد وعبدة بن سليمان عن هشام بن عروة عن موسى بن عقبة عن عبد الله بن عمرو الأودي عن ابن مسعود عن النبي ﷺ... وهذا هو الصحيح.

(١) أخرجه الطبري (٩/ ٤٠٩)، وذكره ابن عطية (٤/ ٢١٨)، والسيوطي (٥/ ١٤٠)، وعزاه لعبد الرزاق، والفريابي، وسعيد بن منصور، وعبد بن حميد، وابن المنذر، وابن أبي حاتم، والبيهقي في «**شعب الإيمان**» عن مجاهد.

(٢) سقط في جـ.

(٣) ذكره ابن عطية (٤/ ٢١٩)، والسيوطي (٥/ ١٤١)، وعزاه لعبد بن حميد، وابن المنذر، والبيهقي في «**شعب الإيمان**» عن الحسن.

(٤) أخرجه الترمذي (٤/ ٦٩٩ـ ٧٠٠) كتاب صفة الجنة: باب ما جاء في صفة أنهار الجنة، حديث (٢٥٧٢)، وابن ماجه (٢/ ١٤٥٣) كتاب الزهد: باب صفة الجنة، حديث (٤٣٤٠)، والنسائي (٨/ ٢٧٩) كتاب الاستعاذة: باب الاستعاذة من حر النار، وأحمد (٣/ ١١٧، ١٤١، ١٥٥، ٢٦٢)، وأبو يعلى (٦/ ٣٥٦) رقم (٣٦٨٢)، وابن حبان (٢٤٣٣ـ موارد)، وابن أبي شيبة (١٠/ ٤٢١) رقم (٩٨٥٧)، والحاكم (١/ ٥٣٤ـ ٥٣٥)، وهناد بن السري في «**الزهد**» (١/ ١٣٣) رقم (١٧٣) كلهم من حديث أنس.

وصححه الحاكم، ووافقه الذهبي. وصححه أيضاً ابن حبان.

والنسائي، وابن ماجه، وابن حِبَّانَ في «**صحيحه**» بلفظ واحد، ورواه الحاكم في «**المستدرك**»، وقال: صحيح الإسناد، انتهى من «**السلاح**».

﴿وَٱلَّذِينَ إِذَآ أَنفَقُواْ لَمْ يُسْرِفُواْ وَلَمْ يَقْتُرُواْ وَكَانَ بَيْنَ ذَٰلِكَ قَوَامًا ﴿٦٧﴾﴾.

وقوله سبحانه: ﴿والذين إذا أنفقوا لم يسرفوا...﴾ الآية: عبارة أكثر المفسرين أَنَّ الذي لا يُسْرِفُ هو المُنْفِقُ في الطاعة وإنْ أفرط، والمُسْرِفَ هو المُنْفِقُ في المعصية وإنْ قَلَّ إنفاقهُ، وأَنَّ الْمُقتِرَ هو الذي يمنع حَقًّا عليه؛ وهذا قول ابن عباس[1] وغيره، والوجه أَنْ يقال: إنَّ النفقة في المعصية أمر قد حَظَرَتِ الشريعةُ قليلَه وكثيره، وهؤلاءِ الموصوفون مُنَزَّهُونَ عن ذلك، وإنَّما التأديب بهذه الآية هو في نفقة الطاعات والمُبَاحَاتِ، فأدب الشريعة فيها أَلاَّ يفرط الإنسانِ حتى يُضَيِّعَ حَقًّا آخر أو عيالاً ونحوَ هذا، وأَلاَّ يُضَيِّقَ أَيضاً ويقتر حتى يجيع العيالَ ويفرط في الشُّحِّ، والحَسَنُ في ذلك هو القوام، أي: المعتدل، والقوام في كل واحد بحسب عياله وحاله، وخير الأمور أوساطها؛ ولهذا ترك النَّبِيُّ ﷺ أبا بكْرٍ الصِّدِّيقَ يَتَصَدَّقُ بِجَمِيعِ مَالِهِ؛ لأَنَّ ذلك وَسَطٌ بنسبة جَلَدِهِ وَصَبْرِهِ في الدِّينِ، ومنع غيره من ذلك.

وقال عبد الملك بن مروان لعمرَ بن عبد العزيز حين زَوَّجَه ابنته فاطمة: مَا نَفَقَتُكَ؟ فقال له عمر: الحَسَنَةُ بَيْنَ السَّيِّئَتَيْنِ، ثم تلا الآية[2]، وقال عمر بن الخطاب ـ رضي اللّه عنه ـ: كفى بالمرء سَرَفاً أَلاَّ يشتهيَ شيئاً إلاَّ اشْتَرَاهُ فَأَكَلَهُ[3]. و﴿قواماً﴾: خبر ﴿كان﴾ واسمها مُقَدَّرٌ، أي: الإنفاق.

﴿وَٱلَّذِينَ لَا يَدْعُونَ مَعَ ٱللَّهِ إِلَٰهًا ءَاخَرَ وَلَا يَقْتُلُونَ ٱلنَّفْسَ ٱلَّتِى حَرَّمَ ٱللَّهُ إِلَّا بِٱلْحَقِّ وَلَا يَزْنُونَ ۚ وَمَن يَفْعَلْ ذَٰلِكَ يَلْقَ أَثَامًا ﴿٦٨﴾ يُضَٰعَفْ لَهُ ٱلْعَذَابُ يَوْمَ ٱلْقِيَٰمَةِ وَيَخْلُدْ فِيهِۦ مُهَانًا ﴿٦٩﴾ إِلَّا مَن تَابَ وَءَامَنَ وَعَمِلَ عَمَلًا صَٰلِحًا فَأُوْلَٰٓئِكَ يُبَدِّلُ ٱللَّهُ سَيِّـَٔاتِهِمْ حَسَنَٰتٍ ۗ وَكَانَ ٱللَّهُ غَفُورًا رَّحِيمًا ﴿٧٠﴾ وَمَن تَابَ وَعَمِلَ صَٰلِحًا فَإِنَّهُۥ يَتُوبُ إِلَى ٱللَّهِ مَتَابًا ﴿٧١﴾ وَٱلَّذِينَ لَا يَشْهَدُونَ ٱلزُّورَ وَإِذَا مَرُّواْ بِٱللَّغْوِ مَرُّواْ كِرَامًا ﴿٧٢﴾﴾.

﴿والذين لا يدعون مع اللّه إلٰها آخر﴾ الآية: في نحو هذه الآية قَال ابْنُ مَسْعُودٍ:

---

(١) أخرجه الطبري (٩/ ٤١١) نحوه، وذكره البغوي (٣/ ٣٧٦) نحوه، وابن عطية (٤/ ٢٢٠) والسيوطي (٥/ ١٤٢)، وعزاه لعبد بن حميد، وابن المنذر، وابن أبي حاتم عن ابن عباس.

(٢) ذكره ابن عطية (٤/ ٢٢٠).

(٣) ذكره البغوي (٣/٣٧٦)، وابن عطية (٤/ ٢٢٠)، والسيوطي (٥/ ١٤٣)، وعزاه لعبد الرزاق عن الحسن.

قَلْتُ يَوْماً: يا رَسُولَ اللّهِ، أيُّ الذَّنْبِ أَعْظَمُ؟ قال: «أنْ تَجْعَلَ للَّهِ نِدًّا وَهُوَ خَلَقَكَ، قُلتُ: ثُمَّ أي قال: أَنْ تَقْتُلَ وَلَدَكَ، خَشْيَةَ أَنْ يَطْعَمَ مَعَكَ؛ قُلْتُ: ثُمَّ أيٌّ؟ قَالَ: أَنْ تُزَانِيَ حَلِيلَةَ جَارِكَ» ثُمَّ قَرَأَ رَسُولُ اللّهِ ﷺ هذه[1] الآية والأثام في كلام العرب: العِقَابُ، وبه فَسَّرَ ابن زيد وقتادة هذه الآية.

قال *ع[2]*: ﴿يضاعف﴾: بالجزم بدل من ﴿يلق﴾ قال سيبويه: مضاعفة العذاب هو لقي الأثام.

وقوله تعالى: ﴿إلا من تاب﴾: لا خلاف بين العلماء أَن الاستثناء عام في الكافر والزاني، واختلفوا في القاتل، وقد تقدم بيان ذلك في «سورة النساء».

وقوله سبحانه: ﴿فأولئك يبدل اللّه سيئاتهم حسنات﴾ أي: بأنْ يجعلَ أعمالهم بَدَل معاصيهم الأُولَى طاعةً؛ قاله ابن عباس[3] وغيره، ويحتمل أنْ يكونَ ذلك في يوم القيامة، يجعل بدل السيئات الحسنات تَكَرُّماً منه سبحانه وتعالى؛ كما جاء في «**صحيح مسلم**»[4]، وهو تأويل ابن المُسَيِّبِ.

ص: والأَوْلَى: ويحتمل أنْ يكون الاستثناءُ هنا مُنْقَطِعاً، أي: لكن مَنْ تاب

---

(١) حديث: «أن تجعل لله نداً وهو خلقك».
أخرجه البخاري (٨/ ١٣) كتاب التفسير: باب قوله تعالى: ﴿فلا تجعلوا لله أنداداً﴾ حديث (٤٤٧٧)، وفي (٨/ ٣٥٠ـ ٣٥١). كتاب التفسير: باب ﴿والذين يدعون مع الله إلهاً آخر﴾، حديث (٤٧٦١)، وفي (١٠/ ٤٤٨) كتاب الأدب: باب قتل الولد خشية أن يأكل معه، حديث (٦٠٠١)، وفي (١٢/ ١١٦) كتاب الحدود: باب إثم الزناة، حديث (٦٨١١)، وفي (١٢/ ١٩٤)، كتاب الديات: باب قوله تعالى: ﴿ومن يقتل مؤمناً متعمداً﴾، حديث (٦٨٦١)، وفي (١٣/ ٤٩٩ـ ٥٠٠) كتاب التوحيد: باب قول الله تعالى: ﴿فلا تجعلوا لله أنداداً﴾، حديث (٧٥٢٠)، وفي (١٣/ ٥١٢)، حديث (٧٥٣٢).
ومسلم (١/ ٩٠ـ ٩١) كتاب الإيمان: باب كون الشرك أقبح الذنوب، حديث (١٤١/ ٨٦)، وأبو داود (١/ ٧٠٥)، كتاب الطلاق: باب في تعظيم الزنا، حديث (٢٣١٠)، والترمذي (٥/ ٣٣٦) كتاب التفسير: باب «ومن سورة الفرقان»، حديث (٣١٨٢) والنسائي (٧/ ٨٩) كتاب تحريم الدم: باب ذكر أعظم الذنب، حديث (٤٠١٣). وأحمد (١/ ٣٨٠، ٤٣١، ٤٣٣، ٤٦٢، ٤٦٤)، والطيالسي (٣، ٤ـ منحة) وأبو عوانة (١/ ٥٦)، وأبو نعيم (٤/ ١٤٥)، والبيهقي (٨/ ١٨) كتاب الجنايات: باب قتل الولدان، من حديث ابن مسعود.

(٢) ينظر: «**المحرر الوجيز**» (٤/ ٢٢١).

(٣) أخرجه الطبري (٩/ ٤١٨) برقم (٢٦٥٢٧) بنحوه، وذكره البغوي (٣/ ٣٧٧) وابن عطية (٤/ ٢٢١)، والسيوطي (٥/ ١٤٦)، وعزاه لابن المنذر، وابن أبي حاتم عن ابن عباس.

(٤) تقديم تخريجه.

وآمن، وعمل عملاً صالحاً فأولئك يُبَدِّلُ اللّه سيئاتهم حسنات، انتهى. ثم أَكَّدَ سبحانه أمر التوبة، ومدح المتاب فقال: «ومن تاب وعمل صالحاً فإنه يتوب الى اللّه متاباً» كأنه قال: فإنه يجد باباً للفرج والمغفرة عظيماً، ثم استمرت الآيات في صفة عباد اللّه المؤمنين بأَنْ نَفَى / عنهم شهادة الزور، و﴿يشهدون﴾ في هذا الموضع ظاهر، معناها: يُشَاهِدُون وَيَحْضُرُون، والزور: كل باطل زُوِّرَ، وأعظمه الشرك، وبه فسر الضَّحَّاكُ[1]، ومنه الغِنَاءُ، وبه فَسَّرَ مجاهد[2]، وقال عليٌّ وغيره: معناه لا يشهدون بالزور، فهي من الشهادة لا من المشاهدة، والمعنى الأوَّلُ أعَمُّ. واللغو: كل سَقَطٍ من فعل أو قول، وقال الثعلبيُّ: اللغو كل ما ينبغي أنْ يطرح ويُلْغَى، انتهى. و﴿كراماً﴾ معناه: معرضين مستحيين، يتجافون عن ذلك، ويصبرون على الأذى فيه. ٤٦أ

قال *ع[3]*: وإذا مَرَّ المسلم بمنكر فَكَرَمُهُ أنْ يُغَيِّرَهُ، وحدود التغير معروفة.

﴿وَٱلَّذِينَ إِذَا ذُكِّرُواْ بِـَٔايَٰتِ رَبِّهِمْ لَمْ يَخِرُّواْ عَلَيْهَا صُمًّا وَعُمْيَانًا ﴿٧٣﴾ وَٱلَّذِينَ يَقُولُونَ رَبَّنَا هَبْ لَنَا مِنْ أَزْوَٰجِنَا وَذُرِّيَّٰتِنَا قُرَّةَ أَعْيُنٍ وَٱجْعَلْنَا لِلْمُتَّقِينَ إِمَامًا ﴿٧٤﴾ أُوْلَٰٓئِكَ يُجْزَوْنَ ٱلْغُرْفَةَ بِمَا صَبَرُواْ وَيُلَقَّوْنَ فِيهَا تَحِيَّةً وَسَلَٰمًا ﴿٧٥﴾ خَٰلِدِينَ فِيهَا حَسُنَتْ مُسْتَقَرًّا وَمُقَامًا ﴿٧٦﴾﴾.

وقوله تعالى: ﴿والذين إذا ذكروا بآيات ربهم﴾ يريدُ: ذكِّرُوا بالقرآن أمر آخرتهم ومعادهم.

وقوله: ﴿لم يخروا عليها صماً وعمياناً﴾ يحتمل تأويلين: أحدهما: أنْ يكون المعنى: لم يكن خُرُورُهم بهذه الصفة؛ بل يكونوا سُجَّداً وُبكِيًّا، وهذا كما تقول: لم يخرج زيد إلى الحرب جزعاً، أي: إنما خرج جريئاً مِقْدَاماً، وكأنَّ الذي يَخِرُّ أَصَمَّ أعمى هو المنافق أو الشَّاكُّ، والتأويل الثاني: ذهب إليه الطبريُّ[4] وهو أنَّ: يخروا صماً وعمياناً، هي صفة للكفار، وهي عبارة عن إعراضهم.

وقال الفَرَّاءُ: ﴿لم يخروا﴾، أي: لم يقيموا، وهو نحو تأويل الطبري، انتهى. وقال

---

(١) أخرجه الطبري (٩/ ٤٢٠) برقم (٢٦٥٣٦)، وذكره البغوي (٣/ ٣٧٨)، وابن عطية (٤/ ٢٢٢).

(٢) أخرجه الطبري (٩/ ٤٢٠) برقم (٢٦٥٣٨)، وذكره ابن عطية (٤/ ٢٢٢) والسيوطي (٥/ ١٤٨)، وعزاه للفريابي، وابن أبي شيبة، وعبد بن حميد، وابن أبي الدنيا في «**ذم الغضب**»، وابن المنذر، وابن أبي حاتم، والبيهقي في «**شعب الإيمان**» عن مجاهد.

(٣) ينظر: «**المحرر الوجيز**» (٤/ ٢٢٢).

(٤) ينظر: «**الطبري**» (٩/ ٤٢٣).

ابن العربيِّ في «**أحكامه**»[١]: قوله تعالى: ﴿والذين إذا ذكروا بآيات ربهم لم يخروا عليها صماً وعمياناً﴾.

قال علماؤنا: يعني الذين إذا قرأوا القرآن قرأوه بقلوبهم قراءةَ فهم وَتَثْبِيتٍ، ولم يَنْثِرُوه نَثْرَ الدَّقَلِ، فإنَّ المرور عليه بغير فهم ولا تثبيت صَمَمٌ وعَمًى، انتهى. وقُرَّةُ العين: من القر وهذا هو الأشهر؛ لأنَّ دمعَ السرور بارد، ودَمْعَ الحُزْنِ سُخْنٌ؛ فلهذا يقال: أَقَرَّ اللّه عينك، وأسخن اللّه عين العَدُوِّ، وقرة العين في الأزواج والذُّرِّيَّةِ أَنْ يراهم الإنسان مطيعين للّه تعالى؛ قاله ابن عباس والحسن وغيرهما[٢]، وبَيَّن المقداد بن الأسود الوجه من ذلك بأنَّه كان في أوَّلِ الإسلام يهتدي الأبُ، والابن كافِرٌ، أو الزوجُ والزوجة كافرة، فكانت قرة أعينهم في إيمان أحبابهم.

﴿واجعلنا للمتقين إماماً﴾ أي: اجعلنا يَأْتَمُّ بنا المتقون، وذلك بأن يكون الدَّاعي مُتَّقِياً قدوة، وهذا هو قصد الداعي، قال النَّخَعِيُّ: لم يطلبوا الرياسة، بل أنْ يكونوا قدوة في الدين، وهذا حَسَنٌ أَنْ يُطْلَبَ وَيُسْعَى[٣] له.

قال الثعلبي: قال ابن عباس: المعنى: واجعلنا أئمة هدى[٤]، انتهى، وهو حسن، لأنَّهُم طلبوا أن يجعلهم أهلاً لذلك. والغرفة من منازل الجنة وهي الغرف فوق[٥] الغرف، وهي اسم جنس؛ كما قال: [من الهزج]

وَلَـوْلاَ الْـحَـبَّـةُ الـسَّـمْـرَا ءُ لَـمْ نَـحْـلُـلْ بِـوَادٍ يـكُـم

ت: وأخرج أبو القاسم، زاهر بن طاهر بن محمد بن الشحامي عن أنس بن مالك قال: قال رسول اللّه ﷺ: «إِنَّ فِي الجَنَّةِ لَغُرَفاً لَيْسَ لَهَا مَعَالِيقُ مِنْ فَوْقِهَا وَلاَ عِمَادٌ مِنْ تَحْتِهَا، قِيلَ: يَا رَسُولَ اللّه، وَكَيْفَ يَدْخُلُهَا أَهْلُهَا؟ قال: يَدْخُلُونَهَا أَشْبَاهَ الطَّيْرِ، قيل: هِيَ يَا رَسُولَ اللّهِ لِمَنْ؟ قال: هِيَ لأَهْلِ / الأَسْقَامِ وَالأَوْجَاعِ وَالْبَلْوَى[٦]». انتهى من «**التذكرة**». **وقرأ** حمزة[٧] وغيره: «يَلْقَوْنَ» بفتح الياء وسكون اللام وتخفيف القاف. ٤٦ ب

---

(١) ينظر: «**أحكام القرآن**» (٣/ ١٤٣٣).
(٢) ذكره ابن عطية (٤/ ٢٢٢).
(٣) ذكره ابن عطية (٤/ ٢٢٢).
(٤) أخرجه الطبري (٩/ ٤٢٥) برقم (٢٦٥٦٢)، وذكره السيوطي (٥/ ١٤٩)، وعزاه لابن المنذر عن ابن عباس.
(٥) في جـ: الغرفة فوق فوق الغرف.
(٦) ذكره السيوطي في «**الدر المنثور**» (٥/ ١٥٠)، وعزاه إلى زاهر بن طاهر الشحامي عن أنس.
(٧) وقرأ بها الكسائي وأبو بكر. =

﴿قُلْ مَا يَعْبَؤُا بِكُمْ رَبِّي لَوْلَا دُعَاؤُكُمْ فَقَدْ كَذَّبْتُمْ فَسَوْفَ يَكُونُ لِزَامًا ﴿٧٧﴾﴾.

وقوله تعالى: ﴿قل ما يعبؤا بكم﴾ الآية، ما نافية وتحتمل التقرير، ثم الآية تحتمل أنْ تكون خطاباً لجميع الناس، فكأنه قال لقريش منهم: ما يبالي اللّه بكم، ولا ينظر إليكم لولا عبادتكم إيَّاه، أَنْ لو كانت، إذ ذلك الذي يعبأ بالبشر من أجله؛ قال تعالى: ﴿وَمَا خَلَقْتُ الجِنَّ وَالإِنْسَ إِلاَّ لِيَعْبُدُونِ﴾ [الذاريات: ٥٦]. وقال النقاش وغيره: المعنى: لولا استغاثتكم إليه في الشدائد، **وقرأ** ابن الزبير[١] وغيره: «فَقَدْ كَذَّبَ الْكَافِرُونَ» وهذا يؤيِّد أَنَّ الخطاب بما يعبأ هو لجميع الناس، ثم يقول لقريش: فأنتم قد كذبتم، ولم تعبدوه فسوف يكون العذاب أو التكذيب الذي هو سبب العذاب لزاماً، ويحتمل أنْ يكون الخطابُ بالآيتين لقريش [خاصة][٢] وقال الداوودي: وعن ابن عُيَيْنَةَ: ﴿لولا دعاؤكم﴾ معناه: لولا دعاؤكم إيَّاهُ لتطيعوه، انتهى، قال ابن العربي في «**أحكامه**»[٣]: زعم بعض الأدباء أنَّ «لولا دعاؤكم» معناه: لولا سؤالُكم إياه وطلبُكم منه، ورأى أَنَّه مصدر أُضِيفَ إلى فاعل، وليس كما زعم؛ وإنما هو مصدر أضيف إلى مفعول، والمعنى: قل يا محمد للكفار: لولا دعاؤكم ببعثة الرسول إليكم وتبين الأدلة لكم فقد كذبتم؛ فسوف يكون لزاماً؛ ذكر هذا عند قوله تعالى: ﴿لاَ تَجْعَلُوا دُعَاءَ الرَّسُولِ بَيْنَكُمْ كَدُعَاءِ بَعْضِكُمْ بَعْضاً﴾ [النور: ٦٣]. في آخر سورة النور، انتهى.

ت والحق أنَّ الآية محتملة لجميع ما تقدم، ومَنِ ادَّعى التخصيص فعليه بالدليل، واللّه أعلم.

ويعبأ: مشتق من العِبْءِ وهو الثِّقَلُ الذي يُعَبَّأُ ويرتب كما يعبأ الجيش.

= وحجتهم قوله تعالى: ﴿فسوف يَلْقَوْنَ غيًّا﴾، [مريم: ٥٩]. وقوله: ﴿ومن يفعل ذلك يلق أثاماً﴾ [الفرقان: ٦٨].

وحجة الباقين قوله: ﴿ولقاهم نضرة وسروراً﴾ [الإنسان: ١١].

ينظر: «**حجة القراءات**» (٥١٥)، و«**السبعة**» (٤٦٨)، و«**الحجة**» (٥/ ٣٥٤)، و«**إعراب القراءات**» (٢/ ١٢٨)، و«**معاني القراءات**» (٢/ ٢٢١)، و«**شرح الطيبة**» (٥/ ٩٨)، و«**العنوان**» (١٤١)، و«**حجة القراءات**» (٥١٥)، و«**شرح شعلة**» (٥٣٠)، و«**إتحاف**» (٢/ ٣١١).

(١) وقرأ بها ابن عباس.

ينظر: «**مختصر الشواذ**» ص ١٠٧، و«**المحتسب**» (٢/ ١٢٦)، و«**المحرر الوجيز**» (٤/ ٢٢٣)، و«**البحر المحيط**» (٦/ ٤٧٥)، وزاد نسبتها إلى عبد الله بن مسعود.

(٢) سقط في جـ.

(٣) ينظر: «**أحكام القرآن**» (٣/ ١٤١١).

قال الثعلبيُّ: قال أبو عُبَيْدَةَ: يقالُ: ما عَبَأْتُ به شيئاً، أي: لم أَعُدَّه شيئاً فوجوده وعدمه سواء، انتهى.

وقال العراقي: ﴿ما يعبأُ﴾ أي: ما يبالي، انتهى. [وأكثر الناس على أن اللزام المشار إليه هو يوم بدر، وقالت فرقة: هو توعد بعذاب الآخرة][1]، وقال ابن عباس: اللزام الموت[2]، وقال البخاريُّ: ﴿فسوف يكون لزاماً[3]﴾ أي: هلكةً، انتهى.

---

(١) سقط في جـ.

(٢) أخرجه الطبري (٩/ ٤٢٨) برقم (٢٦٥٨٤)، وذكره البغوي (٣/ ٣٨٠)، وابن عطية (٤/ ٢٢٣)، والسيوطي (٥/ ١٥٠)، وعزاه لابن المنذر، وابن أبي حاتم عن ابن عباس.

(٣) ينظر: «**صحيح البخاري**» (٨/ ٣٥٥) كتاب التفسير: باب ﴿فسوف يكون لزاماً﴾.

بِسْمِ اللَّهِ الرَّحْمَٰنِ الرَّحِيمِ

وصلى الله على سيدنا ومولانا محمد

تَفْسِيرُ سُورَةِ الشُّعَرَاءِ

وَهِيَ مَكِّيَّةٌ كُلُّهَا فِي قَوْلِ الجُمْهُورِ

﴿طسٓمٓ ۝١ تِلْكَ ءَايَٰتُ ٱلْكِتَٰبِ ٱلْمُبِينِ ۝٢ لَعَلَّكَ بَٰخِعٌ نَّفْسَكَ أَلَّا يَكُونُوا۟ مُؤْمِنِينَ ۝٣ إِن نَّشَأْ نُنَزِّلْ عَلَيْهِم مِّنَ ٱلسَّمَآءِ ءَايَةً فَظَلَّتْ أَعْنَٰقُهُمْ لَهَا خَٰضِعِينَ ۝٤﴾.

قوله تعالى: ﴿طسٓمٓ * تلك آيات الكتاب المبين * لعلك باخع نفسك ألا يكونوا مؤمنين﴾ تقدم الكلام على الحروف التي في أوائل السور، والباخع: القاتل والمُهْلِكُ نَفْسَه بالهم، والخضوعُ للآية المنزلة إمَّا لخوف هلاك كنتق الجبل على بني إسرائيل، وإمَّا لأجل الوضوح وبَهْرِ العقول، بحيث يقع الإذعان لها. والأعناق الجارحة المعلومة، وذلك أنَّ خضوع العنق والرقبة هو علامة الذلة والانقياد.

وقيل: المراد بالأعناق جماعتهم؛ يقال: جاء عُنُقٌ من الناس، أي: جماعة.

﴿وَمَا يَأْتِيهِم مِّن ذِكْرٍ مِّنَ ٱلرَّحْمَٰنِ مُحْدَثٍ إِلَّا كَانُوا۟ عَنْهُ مُعْرِضِينَ ۝٥ فَقَدْ كَذَّبُوا۟ فَسَيَأْتِيهِمْ أَنۢبَٰٓؤُا۟ مَا كَانُوا۟ بِهِۦ يَسْتَهْزِءُونَ ۝٦ أَوَلَمْ يَرَوْا۟ إِلَى ٱلْأَرْضِ كَمْ أَنۢبَتْنَا فِيهَا مِن كُلِّ زَوْجٍ كَرِيمٍ ۝٧ إِنَّ فِى ذَٰلِكَ لَءَايَةً وَمَا كَانَ أَكْثَرُهُم مُّؤْمِنِينَ ۝٨ وَإِنَّ رَبَّكَ لَهُوَ ٱلْعَزِيزُ ٱلرَّحِيمُ ۝٩﴾.

وقوله تعالى: ﴿وما يأتيهم من ذكر من الرحمن محدث إلا كانوا عنه معرضين * فقد كذبوا فسيأتيهم أنباء ما كانوا به يستهزءون * أولم يروا إلى الأرض كم أنبتنا فيها من كل زوج كريم﴾ تقدم تفسير / هذه الجملة فانظره في مَحَلِّهِ، وقوله تعالى: ﴿فسيأتيهم﴾ وعيد بعذاب الدنيا كبدر وغيرها، ووعيد بعذاب الآخرة، والزوج: النوع والصنف، والكريم: الحسن المُتْقَنُ قاله مجاهد[1] وغيره. ٤٧أ

وقوله تعالى: ﴿وما كان أكثرهم مؤمنين﴾ حتم على أكثرهم بالكفر، ثم توعَّدَ تعالى بقوله: ﴿وإن ربك لهو العزيز الرحيم﴾ أي: عزيز في انتقامه من الكفار، رحيم بأوليائه المؤمنين.

---

(١) ذكره ابن عطية (٤/٢٢٦).

﴿وَإِذْ نَادَىٰ رَبُّكَ مُوسَىٰٓ أَنِ ٱئْتِ ٱلْقَوْمَ ٱلظَّٰلِمِينَ ﴿١٠﴾ قَوْمَ فِرْعَوْنَ ۚ أَلَا يَتَّقُونَ ﴿١١﴾ قَالَ رَبِّ إِنِّىٓ أَخَافُ أَن يُكَذِّبُونِ ﴿١٢﴾ وَيَضِيقُ صَدْرِى وَلَا يَنطَلِقُ لِسَانِى فَأَرْسِلْ إِلَىٰ هَٰرُونَ ﴿١٣﴾ وَلَهُمْ عَلَىَّ ذَنۢبٌ فَأَخَافُ أَن يَقْتُلُونِ ﴿١٤﴾ قَالَ كَلَّا ۖ فَٱذْهَبَا بِـَٔايَٰتِنَآ ۖ إِنَّا مَعَكُم مُّسْتَمِعُونَ ﴿١٥﴾ فَأْتِيَا فِرْعَوْنَ فَقُولَآ إِنَّا رَسُولُ رَبِّ ٱلْعَٰلَمِينَ ﴿١٦﴾ أَنْ أَرْسِلْ مَعَنَا بَنِىٓ إِسْرَٰٓءِيلَ ﴿١٧﴾ قَالَ أَلَمْ نُرَبِّكَ فِينَا وَلِيدًا وَلَبِثْتَ فِينَا مِنْ عُمُرِكَ سِنِينَ ﴿١٨﴾ وَفَعَلْتَ فَعْلَتَكَ ٱلَّتِى فَعَلْتَ وَأَنتَ مِنَ ٱلْكَٰفِرِينَ ﴿١٩﴾ قَالَ فَعَلْتُهَآ إِذًا وَأَنَا۠ مِنَ ٱلضَّآلِّينَ ﴿٢٠﴾ فَفَرَرْتُ مِنكُمْ لَمَّا خِفْتُكُمْ فَوَهَبَ لِى رَبِّى حُكْمًا وَجَعَلَنِى مِنَ ٱلْمُرْسَلِينَ ﴿٢١﴾﴾.

وقوله تعالى: ﴿وإذ نادى ربك موسى﴾ التقدير: واذكر إذ نادى ربك موسى، وسَوْقُ هذه القصة تمثيل لكفار قريش في تكذيبهم النبيَّ ﷺ.

وقوله: ﴿فأرسل إلى هارون﴾ معناه: يعينني ﴿ولهم علي ذنب﴾ يعني قَتْلَهُ القِبْطِيَّ.

وقوله تعالى: ﴿كلا﴾ رَدٌّ لقوله: ﴿إني أخاف﴾ أي: لا تخف ذلك، وقول فرعون لموسى: ﴿ألم نربك فينا وليداً﴾ هو على جهة المَنِّ عليه والاحتقار، أي: رَبَّيْنَاكَ صغيراً، ولم نقتلك في جملة مَنْ قَتَلْنَا ﴿ولبثت فينا من عمرك سنين﴾: فمتى كان هذا الذي تدَّعِيهِ، ثم قرره على قتل القبطي بقوله: ﴿وفعلت فعلتك﴾ والفَعْلَةُ ـ بفتح الفاء ـ: المَرَّةُ، وقوله: ﴿وأنت من الكافرين﴾ يريد: وقتلت القبطيَّ وأنت في قتلك إياه من الكافرين؛ إذ هو نَفْسٌ لا يحلُّ قتلها؛ قاله الضَّحَّاكُ[1]، أو يريد: وأنت من الكافرين بنعمتي في قتلك إياه؛ قاله ابن زيد[2]؛ ويحتمل أن يريد: وأنت الآن من الكافرين بنعمتي، وكان بين خروج موسى عليه السلام حين قتل القبطي وبين رجوعه نَبِيًّا إلى فرعون ـ أَحَدَ عَشَرَ عاماً غيرَ أشهرٍ.

وقوله: ﴿قال فعلتها إذاً﴾: من كلام موسى عليه السلام والضميرُ في قوله: ﴿فعلتها﴾ لِقَتْلَةِ القِبْطِيِّ. وقوله: ﴿وأنا من الضالين﴾ قال ابن زيد: معناه: من الجاهلين بأنَّ وكزتي إياه تأتي على نفسه[3]، وقال أبو عبيدةَ: معناه: من الناسين، ونزع بقوله: ﴿أَنْ تَضِلَّ إِحْدَاهُمَا﴾ [البقرة: ٢٨٢]، وفي **قراءة** ابن مسعود وابن عباس[4]: «وأَنَا مِنَ الجَاهِلِينَ»، ويشبه أن تكون هذه القراءة على جهة التفسير، و﴿حكماً﴾ يريد: النُّبُوَّةَ وحكمتها.

---

(١) ذكره ابن عطية (٤/ ٢٢٧).

(٢) أخرجه الطبري (٩/ ٤٣٦) برقم (٢٦٦٠٥)، وذكره ابن عطية (٤/ ٢٢٧).

(٣) أخرجه الطبري (٩/ ٤٣٧) برقم (٢٦٦١١)، وذكره ابن عطية (٤/ ٢٢٨).

(٤) ينظر: **«مختصر الشواذ»** ص ١٠٧، و**«المحرر الوجيز»** (٤/ ٢٢٨)، و**«البحر المحيط»** (٧/ ١١)، و**«الكشاف»** (٣/ ٣٠٥).

وقوله: ﴿وجعلني من المرسلين﴾ درجة ثانية لِلنُّبُوَّةِ، فرُبَّ نبيٍّ ليس برسول.

﴿وَتِلْكَ نِعْمَةٌ تَمُنُّهَا عَلَيَّ أَنْ عَبَّدتَّ بَنِيٓ إِسْرَٰٓءِيلَ ﴿٢٢﴾ قَالَ فِرْعَوْنُ وَمَا رَبُّ ٱلْعَٰلَمِينَ ﴿٢٣﴾ قَالَ رَبُّ ٱلسَّمَٰوَٰتِ وَٱلْأَرْضِ وَمَا بَيْنَهُمَآ إِن كُنتُم مُّوقِنِينَ ﴿٢٤﴾ قَالَ لِمَنْ حَوْلَهُۥٓ أَلَا تَسْتَمِعُونَ ﴿٢٥﴾ قَالَ رَبُّكُمْ وَرَبُّ ءَابَآئِكُمُ ٱلْأَوَّلِينَ ﴿٢٦﴾ قَالَ إِنَّ رَسُولَكُمُ ٱلَّذِيٓ أُرْسِلَ إِلَيْكُمْ لَمَجْنُونٌ ﴿٢٧﴾ قَالَ رَبُّ ٱلْمَشْرِقِ وَٱلْمَغْرِبِ وَمَا بَيْنَهُمَآ إِن كُنتُمْ تَعْقِلُونَ ﴿٢٨﴾ قَالَ لَئِنِ ٱتَّخَذْتَ إِلَٰهًا غَيْرِي لَأَجْعَلَنَّكَ مِنَ ٱلْمَسْجُونِينَ ﴿٢٩﴾ قَالَ أَوَلَوْ جِئْتُكَ بِشَيْءٍ مُّبِينٍ ﴿٣٠﴾ قَالَ فَأْتِ بِهِۦٓ إِن كُنتَ مِنَ ٱلصَّٰدِقِينَ ﴿٣١﴾ فَأَلْقَىٰ عَصَاهُ فَإِذَا هِيَ ثُعْبَانٌ مُّبِينٌ ﴿٣٢﴾ وَنَزَعَ يَدَهُۥ فَإِذَا هِيَ بَيْضَآءُ لِلنَّٰظِرِينَ ﴿٣٣﴾ قَالَ لِلْمَلَإِ حَوْلَهُۥٓ إِنَّ هَٰذَا لَسَٰحِرٌ عَلِيمٌ ﴿٣٤﴾﴾.

وقوله: ﴿وتلك نعمة تمنها علي﴾ الآية: قال قتادة: هذا من موسى على جهة الإنكار على فرعون[1] كأنه يقول: أو يَصِحُّ لك أن تَعُدَّ عليّ نعمةَ ترك قتلي من أجل أنَّك ظلمت بني إسرائيل وقتلتهم؟! أي: ليست بنعمة؛ لأنَّ الواجب كان ألاَّ تقتلَني ولا تقتلهم[2]، ولا تستعبدهم، **وقرأ** الضَّحَّاك[3]: «وتِلْكَ نِعْمَةٌ مَا لَكَ أَنْ تَمُنَّهَا عَلَيَّ» وهذه قراءة تؤيِّد هذا التأويل، وقال الطبريُّ[4] والسُّدِّيُّ: هذا الكلام من موسى عليه السلام علي جهة الإقرار بالنعمة كأنه يقول: نعم[5]، وتربيتك نعمة عليَّ؛ من حيث عَبَّدْتَ غيري وتركتني، ولكن ذلك لا يدفع رسالتي، ولمَّا لم يجد فرعونُ حُجَّةً رجع إلى معارضة موسى في قوله: ﴿وما رب العالمين﴾ واستفهمه استفهاماً فقال موسى / هو ﴿رب السموات والأرض...﴾ ٤٧ ب
الآية، فقال فرعون[6] عند ذلك: ﴿ألا تستمعون﴾: على معنى الإغراء والتعجب من شنعة المقالة [إذ][7] كانت عقيدة القوم؛ أَنَّ فرعون رَبُّهم ومعبودهم، والفراعنة قبله كذلك، فزاده موسى في البيان بقوله: ﴿ربكم ورب آبائكم الأولين﴾ فقال فرعون حينئذٍ على جهة الاستخفاف: ﴿إن رسولكم الذي أرسل إليكم لمجنون﴾ فزاده موسى في بيان الصفات التي تُظْهِرُ نقصَ فرعونَ، وتبين أَنَّهُ في غاية البعد عن القدرة عليها، وهي رُبُوبِيَّةِ المشرق والمغرب، ولم يكن لفرعونَ إلاَّ مِلْكُ مصرَ، ولما انقطع فرعون في باب الحجة، رجع إلى الاستعلاء والتغلب فقال لموسى: ﴿لئن اتخذت إلهاً غيري لأجعلنك من المسجونين﴾ وفي

---

(١) في جـ: فرعون لعنه الله.
(٢) في جـ: ولا قتلتهم.
(٣) ينظر: «**المحرر الوجيز**» (٤/ ٢٢٨)، و«**البحر المحيط**» (٧/ ١١).
(٤) ينظر: «**الطبري**» (٩/ ٤٣٨).
(٥) ذكره ابن عطية (٤/ ٢٢٨).
(٦) في جـ: فرعون لعنه الله.
(٧) سقط في جـ.

توعده بالسجن ضَعْفٌ؛ لأنَّهُ خارت طباعه معه، وكان فيما روي أنَّه يفزعُ من موسى فزعاً شديداً حتى كان لا يُمْسِكُ بولَه، وكان عند موسى من أمر اللّه والتوكل عليه ما لا يفزعه تَوَعُّدُ فرعونَ، فقال له موسى على جهة اللطف به والطمع في إيمانه: ﴿أولو جئتك بشيء مبين﴾: يتَّضِحُ لك معه صدقي، فلما سمع فرعون ذلك طمع أن يجد أثناءه موضع معارضة فقال له: ﴿فأت به إن كنت من الصادقين﴾ فألقى موسى عصاه ﴿فإذا هي ثعبان مبين﴾ على ما تقدَّم بيانه و﴿نزع يده﴾ من جيبه ﴿فإذا هي﴾: تتلألأ كأنها قطعة من الشمس، فلما رأى فرعون ذلك هاله، ولم يكن له فيه مدفعٌ غيرَ أنَّهُ فزع إلى رميه بالسحر.

﴿يُرِيدُ أَن يُخْرِجَكُم مِّنْ أَرْضِكُم بِسِحْرِهِۦ فَمَاذَا تَأْمُرُونَ ﴿٣٥﴾ قَالُوٓا۟ أَرْجِهْ وَأَخَاهُ وَٱبْعَثْ فِى ٱلْمَدَآئِنِ حَٰشِرِينَ ﴿٣٦﴾ يَأْتُوكَ بِكُلِّ سَحَّارٍ عَلِيمٍ ﴿٣٧﴾ فَجُمِعَ ٱلسَّحَرَةُ لِمِيقَٰتِ يَوْمٍ مَّعْلُومٍ ﴿٣٨﴾ وَقِيلَ لِلنَّاسِ هَلْ أَنتُم مُّجْتَمِعُونَ ﴿٣٩﴾ لَعَلَّنَا نَتَّبِعُ ٱلسَّحَرَةَ إِن كَانُوا۟ هُمُ ٱلْغَٰلِبِينَ ﴿٤٠﴾ فَلَمَّا جَآءَ ٱلسَّحَرَةُ قَالُوا۟ لِفِرْعَوْنَ أَئِنَّ لَنَا لَأَجْرًا إِن كُنَّا نَحْنُ ٱلْغَٰلِبِينَ ﴿٤١﴾ قَالَ نَعَمْ وَإِنَّكُمْ إِذًا لَّمِنَ ٱلْمُقَرَّبِينَ ﴿٤٢﴾ قَالَ لَهُم مُّوسَىٰٓ أَلْقُوا۟ مَآ أَنتُم مُّلْقُونَ ﴿٤٣﴾ فَأَلْقَوْا۟ حِبَالَهُمْ وَعِصِيَّهُمْ وَقَالُوا۟ بِعِزَّةِ فِرْعَوْنَ إِنَّا لَنَحْنُ ٱلْغَٰلِبُونَ ﴿٤٤﴾ فَأَلْقَىٰ مُوسَىٰ عَصَاهُ فَإِذَا هِىَ تَلْقَفُ مَا يَأْفِكُونَ ﴿٤٥﴾﴾.

وقوله: ﴿يريد أن يخرجكم من أرضكم بسحره﴾ تقدم بيانه، وكذلك قولهم: ﴿وابعث في المدائن حاشرين * يأتوك بكل سحار عليم﴾ تقدم بيانه.

وقوله تعالى: ﴿قال نعم وإنكم إذاً لمن المقربين﴾ يريد بتقريبهم الجاه الزائد على العطاء الذي طلبوه.

﴿فَأُلْقِىَ ٱلسَّحَرَةُ سَٰجِدِينَ ﴿٤٦﴾ قَالُوٓا۟ ءَامَنَّا بِرَبِّ ٱلْعَٰلَمِينَ ﴿٤٧﴾ رَبِّ مُوسَىٰ وَهَٰرُونَ ﴿٤٨﴾ قَالَ ءَامَنتُمْ لَهُۥ قَبْلَ أَنْ ءَاذَنَ لَكُمْ ۖ إِنَّهُۥ لَكَبِيرُكُمُ ٱلَّذِى عَلَّمَكُمُ ٱلسِّحْرَ فَلَسَوْفَ تَعْلَمُونَ ۚ لَأُقَطِّعَنَّ أَيْدِيَكُمْ وَأَرْجُلَكُم مِّنْ خِلَٰفٍ وَلَأُصَلِّبَنَّكُمْ أَجْمَعِينَ ﴿٤٩﴾ قَالُوا۟ لَا ضَيْرَ ۖ إِنَّآ إِلَىٰ رَبِّنَا مُنقَلِبُونَ ﴿٥٠﴾ إِنَّا نَطْمَعُ أَن يَغْفِرَ لَنَا رَبُّنَا خَطَٰيَٰنَآ أَن كُنَّآ أَوَّلَ ٱلْمُؤْمِنِينَ ﴿٥١﴾ ۞ وَأَوْحَيْنَآ إِلَىٰ مُوسَىٰٓ أَنْ أَسْرِ بِعِبَادِىٓ إِنَّكُم مُّتَّبَعُونَ ﴿٥٢﴾ فَأَرْسَلَ فِرْعَوْنُ فِى ٱلْمَدَآئِنِ حَٰشِرِينَ ﴿٥٣﴾ إِنَّ هَٰٓؤُلَآءِ لَشِرْذِمَةٌ قَلِيلُونَ ﴿٥٤﴾ وَإِنَّهُمْ لَنَا لَغَآئِظُونَ ﴿٥٥﴾ وَإِنَّا لَجَمِيعٌ حَٰذِرُونَ ﴿٥٦﴾ فَأَخْرَجْنَٰهُم مِّن جَنَّٰتٍ وَعُيُونٍ ﴿٥٧﴾ وَكُنُوزٍ وَمَقَامٍ كَرِيمٍ ﴿٥٨﴾ كَذَٰلِكَ وَأَوْرَثْنَٰهَا بَنِىٓ إِسْرَٰٓءِيلَ ﴿٥٩﴾ فَأَتْبَعُوهُم مُّشْرِقِينَ ﴿٦٠﴾ فَلَمَّا تَرَٰٓءَا ٱلْجَمْعَانِ قَالَ أَصْحَٰبُ مُوسَىٰٓ إِنَّا لَمُدْرَكُونَ ﴿٦١﴾ قَالَ كَلَّآ ۖ إِنَّ مَعِىَ رَبِّى سَيَهْدِينِ ﴿٦٢﴾ فَأَوْحَيْنَآ إِلَىٰ مُوسَىٰٓ أَنِ ٱضْرِب بِّعَصَاكَ ٱلْبَحْرَ ۖ فَٱنفَلَقَ فَكَانَ كُلُّ فِرْقٍ كَٱلطَّوْدِ ٱلْعَظِيمِ ﴿٦٣﴾ وَأَزْلَفْنَا ثَمَّ ٱلْءَاخَرِينَ ﴿٦٤﴾ وَأَنجَيْنَا مُوسَىٰ وَمَن مَّعَهُۥٓ أَجْمَعِينَ ﴿٦٥﴾ ثُمَّ أَغْرَقْنَا ٱلْءَاخَرِينَ ﴿٦٦﴾ إِنَّ فِى ذَٰلِكَ لَءَايَةً ۖ وَمَا كَانَ أَكْثَرُهُم مُّؤْمِنِينَ ﴿٦٧﴾ وَإِنَّ رَبَّكَ لَهُوَ ٱلْعَزِيزُ ٱلرَّحِيمُ ﴿٦٨﴾﴾.

وقوله تعالى: ﴿فألقي السحرة ساجدين * قالوا آمنا برب العالمين * رب موسى وهارون * قال آمنتم له قبل أن آذن لكم إنه لكبيركم الذي علمكم السحر فلسوف تعلمون لأقطعن أيديكم وأرجلكم من خلاف ولأصلبنكم أجمعين * قالوا لا ضير إنَّا إلى ربنا منقلبون﴾ تقدم بيانُ هذه الجملة، والحمد للَّه فانظره في مَحَلِّهِ؛ قال ابن العربيِّ[1] في **«أحكامه»**: قال مالك: دعا موسى فرعونَ أربعين سنةً إلى الإسلام، وأنَّ السحرة آمنوا في يوم واحد، انتهى، وقولهم: ﴿لا ضير﴾ أي: لاَ يَضُرُّنا ذلك مع انقلابنا إلى مغفرة اللّه ورضوانه، وقولهم: ﴿أن كنا أول المؤمنين﴾ يريدون: من القِبْطِ وصنيفتهم، وإلاَّ فقد كانت بنو إسرائيل آمنت، والشِّرْذِمَةُ: الجمع القليل المُحْتَقَرُ، وشرذمة كل شيء: بَقِيَّتُهُ الخسيسة.

وقوله: ﴿لغائظون﴾ يريد بخلافهم الأمر وبأخذهم الأموال عارية و﴿حاذرون﴾ جمع حَذِرٌ، والضمير في قوله: ﴿فأخرجناهم﴾ عائد على القِبْطِ، والجنات والعيون بحافتي النيل من أسوان إلى رشيد؛ قاله ابن عمر[2] وغيره، والمقام الكريم: قال ابن لَهِيعَةَ: هو الفَيُّوم، وقيل: هو المنابر، وقيل: مجالس الأمراء والحُكَّام، وقيل: / المساكن الحسان، ٤٨أ
و﴿مشرقين﴾ معناه: عند شروق الشمس، وقيل: معناه: نحو المشرق، والطَّوْدُ: هو الجبل، و﴿أزلفنا﴾ معناه: قَرَّبنا، **وقرأ** ابن عباس[3]: «وأزْلَقْنَا» بالقاف.

﴿وَٱتْلُ عَلَيْهِمْ نَبَأَ إِبْرَٰهِيمَ ﴿٦٩﴾ إِذْ قَالَ لِأَبِيهِ وَقَوْمِهِۦ مَا تَعْبُدُونَ ﴿٧٠﴾ قَالُوا۟ نَعْبُدُ أَصْنَامًا فَنَظَلُّ لَهَا عَٰكِفِينَ ﴿٧١﴾ قَالَ هَلْ يَسْمَعُونَكُمْ إِذْ تَدْعُونَ ﴿٧٢﴾ أَوْ يَنفَعُونَكُمْ أَوْ يَضُرُّونَ ﴿٧٣﴾ قَالُوا۟ بَلْ وَجَدْنَآ ءَابَآءَنَا كَذَٰلِكَ يَفْعَلُونَ ﴿٧٤﴾ قَالَ أَفَرَءَيْتُم مَّا كُنتُمْ تَعْبُدُونَ ﴿٧٥﴾ أَنتُمْ وَءَابَآؤُكُمُ ٱلْأَقْدَمُونَ ﴿٧٦﴾ فَإِنَّهُمْ عَدُوٌّ لِّىٓ إِلَّا رَبَّ ٱلْعَٰلَمِينَ ﴿٧٧﴾ ٱلَّذِى خَلَقَنِى فَهُوَ يَهْدِينِ ﴿٧٨﴾ وَٱلَّذِى هُوَ يُطْعِمُنِى وَيَسْقِينِ ﴿٧٩﴾ وَإِذَا مَرِضْتُ فَهُوَ يَشْفِينِ ﴿٨٠﴾ وَٱلَّذِى يُمِيتُنِى ثُمَّ يُحْيِينِ ﴿٨١﴾ وَٱلَّذِىٓ أَطْمَعُ أَن يَغْفِرَ لِى خَطِيٓـَٔتِى يَوْمَ ٱلدِّينِ ﴿٨٢﴾﴾.

﴿واتل عليهم نبأ إبراهيم...﴾ الآية: هذه الآية تضمنت الإعلام بغيب، والعكوف: اللزوم.

---

(١) ينظر: **«أحكام القرآن»** (٣/ ١٤٣٥).
(٢) ذكره ابن عطية (٤/ ٢٣٢).
(٣) وقرأ بها أبي، وعبد الله بن الحارث.
قال أبو الفتح: ومن قرأ بالقاف فـ «الآخرون»: فرعون، وأصحابه. أي: أهلكنا ثم الآخرين، أي: فرعون وأصحابه.
ينظر: **«المحتسب»** (٢/ ١٢٩)، و**«مختصر الشواذ»** ص ١٠٨، و**«المحرر الوجيز»** (٤/ ٢٣٣)، و**«البحر المحيط»** (٧/ ٢٠)، و**«الدر المصون»** (٥/ ٢٧٦).

وقوله: ﴿فإنهم عدو لي إلا رب العالمين﴾ قالت فرقة: هو استثناءٌ مُتَّصِلٌ، لأنَّ في الآباء الأقدمين مَنْ قد عبد اللّه تعالى، وقالت فرقة: هو استثناءٌ مُنْقَطِعٌ؛ لأنَّهُ إنَّما أراد عُبَّادَ الأوثان من كل قرن منهم، وأسند إبراهيم عليه السلام المَرَضَ إلى نفسِهِ والشفاءَ إلى ربه عز وجل، وهذا حُسْنُ أدب في العبارة، والكل من عند اللّه، وأوقف عليه السلام نفسه على الطمع في المغفرة، وهذا دليل على شِدَّةِ خوفه مع عُلُوِّ منزلته عند اللّه، وروى الترمذيُّ عن أبي هريرة قال: قال رسول اللّه ﷺ: «مَنْ عَادَ مَرِيضاً أَوْ زَارَ أَخاً [لَهُ][1] في اللّهِ ـ نَادَاهُ مُنَادٍ: أَنْ طِبْتَ وَطَابَ مَمْشَاكَ، وَتَبَوَّأْتَ مِنَ الجَنَّةِ مَنْزِلاً»[2]، قال أبو عيسىٰ: هذا حديثٌ حَسَنَ، انتهى. وفي «**صحيح مسلم**» عن ثوبانَ مولى رَسُولِ اللّهِ ﷺ عن رَسُولِ اللّهِ ﷺ قَالَ: «مَنْ عَادَ مَرِيضاً لَمْ يَزَلْ فِي خُرْفَةِ ٱلجَنَّةِ حَتَّى يَرْجِعَ، قِيلَ: يَا رَسُولَ اللّهِ، وَمَا خُرْفَةُ الجَنَّةِ؟ قال: جَنَاهَا»[3] انتهى، وعنه ﷺ: «مَنْ عَادَ مَرِيضاً لَمْ يَحْضُرْ أَجَلُهُ، فَقَالَ عِنْدَهُ سَبْعَ مَرَّاتٍ: أَسْأَلُ اللّهَ الْعَظِيمَ رَبَّ الْعَرْشِ العَظِيمِ[4] أَنْ يَشْفِيَكَ ـ إلاَّ عَافَاهُ اللّهُ سُبْحَانَهُ»[5] خرجه أبو داود، والترمذيُّ، والحاكم في «**المُسْتَدْرَكِ على الصحيحين**» بالإسناد الصحيح، انتهى من «**حلية النوويِّ**»، وعن ابن عباس رضي اللّه عنهما عن النبي ﷺ قال: «مَنْ عَادَ مَرِيضاً لَمْ يَحْضُرْ أَجَلُهُ، فَقَالَ عِنْدَ رَأْسِهِ سَبْعَ مَرَّاتٍ: أَسْأَلُ اللّهَ الْعَظِيمَ رَبَّ الْعَرْشِ العَظِيمِ ـ أَنْ يَشْفِيَكَ ـ إلاَّ عَافَاهُ اللّهُ مِنْ ذَلِكَ الْمَرَضِ»[6]. رواه أبو داودَ واللفظ له، والترمذيُّ والنسائِيُّ والحاكم وابن حِبَّان في «**صحيحيهما**» بمعناه، وقال الحاكم: صحيحٌ على شرط الشيخَيْنِ، يعني: البخاريَّ ومُسْلِماً، وفي رواية النسائيِّ وابن حِبَّانَ: «كَانَ النَّبِيُّ ﷺ إِذَا عَادَ الْمَرِيضَ، جَلَسَ عِنْدَ رَأْسِهِ، ثُمَّ قَالَ»، فَذَكَرَ مِثْلَهُ بمعناه انتهى من «**السلاح**».

---

(١) سقط في جـ.

(٢) أخرجه الترمذي (٤/ ٣٦٥) كتاب البر والصلة: باب ما جاء في زيارة الإخوان، حديث (٢٠٠٨)، وابن ماجه (١/ ٤٦٤) كتاب الجنائز: باب ما جاء في ثواب من عاد مريضاً، حديث (١٤٤٣). كلاهما من طريق أبي سنان القسملي عن عثمان بن أبي سودة عن أبي هريرة مرفوعاً.
وقال الترمذي: هذا حديث حسن غريب، وأبو سنان اسمه عيسى بن سنان.

(٣) أخرجه مسلم (٤/ ١٩٨٩) كتاب البر والصلة: باب فضل عيادة المريض، حديث (٤٢/ ٢٥٦٨).

(٤) في جـ: رب العرش الكريم.

(٥) أخرجه أبو داود (٢/ ٢٠٤) كتاب الجنائز: باب الدعاء للمريض عند العيادة، حديث (٣١٠٦)، والترمذي (٤/ ٤١٠) كتاب الطب: باب (٣٢) حديث (٢٠٨٣)، والحاكم (١/ ٣٤٢) من حديث ابن عباس. وقال الحاكم: صحيح على شرط البخاري. وصححه النووي في «**الأذكار**» (ص ـ ١٦٧).

(٦) تقدم تخريجه.

٢٣٠ ـــــــ

وقال *ص*: ﴿فكبكبوا﴾، أي: قُلِّبَ بَعْضُهُم على بعض، وحروفه كلها أصول عند جمهور البصريين، وذهب الزَّجَّاج وابن عطية وغيرهما إلى أَنَّه مضاعف الباء من «كَبَّ».

وقال غيرهما: وجعل التَكْرِيرَ من اللفظ دليلاً على التكرير في المعنى، وذهب الكوفيون إلى: أَنَّ أصلَه «كَبَبَ» والكاف بدلٌ من الباء[1] الثانية، انتهى. والغاوون: الكفرة الذين شملتهم الغواية وجنود إبليس: نَسْلُهُ وكل مَنْ يتبعه؛ لأَنَّهم جند له وأعوان، ثم وصف تعالى أَنَّ أهل النار يختصمون فيها ويتلاومون قائلين لأَصنامهم: ﴿تاللَّه إن كنا لفي ضلال مبين﴾: في أنْ نعبدكم ونجعلكم سواءً مع اللّه الذي هو رب العالمين، ثم عطفوا يَرُدُّون الملامة على غيرهم، أي: ما أضلَّنا إلاَّ كُبَراؤُنا وأهلُ الجرم والجراءة، ثم قالوا على جِهةِ التلهف والتأسف حين رأوا شفاعة الملائكة والأنبياء والعلماء نافعةً في أهل الإيمان عموماً، وشفاعةَ الصَّدِيقِ في صديقه خصوصاً: ﴿فما لنا من شافعين * ولا صديق حميم﴾، والحميم: الوليُّ والقريب الذي يَخُصُّكَ أمرَه وتخصه أمرك، وحامَّة[2] الرجل خاصَّتُه، وباقي الآية بَيِّنٌ.

﴿إِنِّي لَكُمْ رَسُولٌ أَمِينٌ ﴿١٠٧﴾ فَاتَّقُوا اللَّهَ وَأَطِيعُونِ ﴿١٠٨﴾ وَمَا أَسْأَلُكُمْ عَلَيْهِ مِنْ أَجْرٍ إِنْ أَجْرِيَ إِلَّا عَلَى
رَبِّ الْعَالَمِينَ ﴿١٠٩﴾ فَاتَّقُوا اللَّهَ وَأَطِيعُونِ ﴿١١٠﴾ ۞ قَالُوا أَنُؤْمِنُ لَكَ وَاتَّبَعَكَ الْأَرْذَلُونَ ﴿١١١﴾ قَالَ وَمَا عِلْمِي
بِمَا كَانُوا يَعْمَلُونَ ﴿١١٢﴾ إِنْ حِسَابُهُمْ إِلَّا عَلَى رَبِّي لَوْ تَشْعُرُونَ ﴿١١٣﴾ وَمَا أَنَا بِطَارِدِ الْمُؤْمِنِينَ ﴿١١٤﴾ إِنْ أَنَا
إِلَّا نَذِيرٌ مُبِينٌ ﴿١١٥﴾ قَالُوا لَئِنْ لَمْ تَنْتَهِ يَا نُوحُ لَتَكُونَنَّ مِنَ الْمَرْجُومِينَ ﴿١١٦﴾ قَالَ رَبِّ إِنَّ قَوْمِي كَذَّبُونِ ﴿١١٧﴾

---

(١) قال الزمخشري: الكَبْكَبَة تكرير الكَبِّ وجعل التكرير في اللفظ دليلاً على التكرير في المعنى. وقال ابن عطية نحواً منه قال: وهوَ الصحيح لأن تكرير الفعل بَيِّنٌ نحو صَرَّ وَصَرْصَرَ. وهذا هو مذهب الزجَّاج وفي هذا البناء ثلاثة مذاهب:

أحدها: هذا.

والثاني: هو مذهب البصريين أن الحروف كلها أصول.

والثالث: وهو قول الكوفيين أن الثالث مبدل من مثل الثاني فأصل كَبْكَبَ كَبَّبَ بثلاث باءاتٍ ومثله لَمْلَمَ وكَفْكَفَ هذا إذا صح المعنى بسقوط الثالث فأما إذَا لم يصح المعنى بسقوطه كانت كلها أُصُولاً من غير خلاف نحو سِمْسِمْ وخِمْخِمْ، وواو «كُبْكِبُوا» قيل: للأصْنَام إجراء لها مجرى العقلاء وقيل لعابديها قوله: ﴿وَهُمْ فِيهَا يَخْتَصِمُونَ﴾ جملة حالية معترضة بين القول ومعموله الجملة القَسَمِيَّةُ «إنْ كُنَّا لَفِي» ومذهب البصريين أنَّ إنْ مخففة واللام فارقة ومذهب الكوفيين أنَّ إنَّ نافية واللام بمعنى إلاَّ.

ينظر: «**الدر المصون**» (٥/ ٢٨٠).

(٢) في جـ: حماة.

فَٱفْتَحْ بَيْنِي وَبَيْنَهُمْ فَتْحًا وَنَجِّنِي وَمَن مَّعِيَ مِنَ ٱلْمُؤْمِنِينَ ﴿١١٨﴾ فَأَنجَيْنَٰهُ وَمَن مَّعَهُۥ فِى ٱلْفُلْكِ ٱلْمَشْحُونِ ﴿١١٩﴾ ثُمَّ أَغْرَقْنَا بَعْدُ ٱلْبَاقِينَ ﴿١٢٠﴾ إِنَّ فِى ذَٰلِكَ لَءَايَةً ۖ وَمَا كَانَ أَكْثَرُهُم مُّؤْمِنِينَ ﴿١٢١﴾ وَإِنَّ رَبَّكَ لَهُوَ ٱلْعَزِيزُ ٱلرَّحِيمُ ﴿١٢٢﴾ كَذَّبَتْ عَادٌ ٱلْمُرْسَلِينَ ﴿١٢٣﴾ إِذْ قَالَ لَهُمْ أَخُوهُمْ هُودٌ أَلَا تَتَّقُونَ ﴿١٢٤﴾ إِنِّى لَكُمْ رَسُولٌ أَمِينٌ ﴿١٢٥﴾ فَٱتَّقُوا۟ ٱللَّهَ وَأَطِيعُونِ ﴿١٢٦﴾ وَمَآ أَسْـَٔلُكُمْ عَلَيْهِ مِنْ أَجْرٍ ۖ إِنْ أَجْرِىَ إِلَّا عَلَىٰ رَبِّ ٱلْعَٰلَمِينَ ﴿١٢٧﴾﴾.

وقول نوح عليه السلام: ﴿إني لكم رسول أمين﴾ أي: أمين على وحي الله ورسالته.

ص: **قرأ** الجمهور[1]: «وَاتَّبَعَكَ» والجملة حال، أي وقد اتبعك، ويعقوب[2]: «وَأَتْبَاعُكَ»، وعن اليماني[3]: «وَأَتْبَاعِكَ» بالجر؛ عطفاً على الضمير في «لك» انتهى، و﴿الأرذلون﴾: جمع الأرذل، ولا يستعمل إلاَّ مُعَرَّفاً أو مضافاً، أو بمن.

قال *ع*[4]: ويظهر من الآية [أنَّ][5] مراد قوم نوح بنسبة الرذيلة إلى المؤمنين تهجينُ أفعالهم لا النظرُ في صنائعهم، وذهب أشراف قوم نوح في استنقاصهم ضَعَفَةَ المؤمنين مَذْهَبَ كُفَّارِ قريشٍ في شأنِ عَمَّارِ بن ياسر. وصُهَيْبٍ وبلالٍ وغيرهم، وقولهم: ﴿من المرجومين﴾ يحتمل أنْ يريدوا بالحجارة أو بالقول والشتم، وقوله: ﴿افتح﴾ معناه: احكم، والفَتَّاحُ، القاضي بلغة يَمَانِيَةٍ، و﴿الفُلْكُ﴾: السفينة، و﴿المشحون﴾ معناه: المملوء.

﴿أَتَبْنُونَ بِكُلِّ رِيعٍ ءَايَةً تَعْبَثُونَ ﴿١٢٨﴾ وَتَتَّخِذُونَ مَصَانِعَ لَعَلَّكُمْ تَخْلُدُونَ ﴿١٢٩﴾ وَإِذَا بَطَشْتُم بَطَشْتُمْ جَبَّارِينَ ﴿١٣٠﴾ فَٱتَّقُوا۟ ٱللَّهَ وَأَطِيعُونِ ﴿١٣١﴾ وَٱتَّقُوا۟ ٱلَّذِىٓ أَمَدَّكُم بِمَا تَعْلَمُونَ ﴿١٣٢﴾ أَمَدَّكُم بِأَنْعَٰمٍ وَبَنِينَ ﴿١٣٣﴾ وَجَنَّٰتٍ وَعُيُونٍ ﴿١٣٤﴾ إِنِّىٓ أَخَافُ عَلَيْكُمْ عَذَابَ يَوْمٍ عَظِيمٍ ﴿١٣٥﴾ قَالُوا۟ سَوَآءٌ عَلَيْنَآ أَوَعَظْتَ أَمْ لَمْ تَكُن مِّنَ ٱلْوَٰعِظِينَ ﴿١٣٦﴾ إِنْ هَٰذَآ إِلَّا خُلُقُ ٱلْأَوَّلِينَ ﴿١٣٧﴾ وَمَا نَحْنُ بِمُعَذَّبِينَ ﴿١٣٨﴾ فَكَذَّبُوهُ فَأَهْلَكْنَٰهُمْ ۗ إِنَّ فِى ذَٰلِكَ لَءَايَةً ۖ وَمَا كَانَ أَكْثَرُهُم مُّؤْمِنِينَ ﴿١٣٩﴾ وَإِنَّ رَبَّكَ لَهُوَ ٱلْعَزِيزُ ٱلرَّحِيمُ ﴿١٤٠﴾ كَذَّبَتْ ثَمُودُ ٱلْمُرْسَلِينَ ﴿١٤١﴾ إِذْ قَالَ لَهُمْ أَخُوهُمْ صَٰلِحٌ أَلَا تَتَّقُونَ ﴿١٤٢﴾ إِنِّى لَكُمْ رَسُولٌ أَمِينٌ ﴿١٤٣﴾ فَٱتَّقُوا۟ ٱللَّهَ وَأَطِيعُونِ ﴿١٤٤﴾ وَمَآ أَسْـَٔلُكُمْ عَلَيْهِ مِنْ أَجْرٍ ۖ إِنْ أَجْرِىَ إِلَّا عَلَىٰ رَبِّ ٱلْعَٰلَمِينَ ﴿١٤٥﴾﴾.

---

(١) ينظر: «البحر المحيط» (٧/ ٣٠).

(٢) وقرأ بها عبد الله، وابن عباس، وأبو حيوة، والضحاك، وطلحة، وابن السميفع، وسعيد بن أبي سعيد الأنصاري.
ينظر: «المحتسب» (٢/ ١٣١)، و«البحر المحيط» (٧/ ٣٠)، و«الدر المصون» (٥/ ٢٨٠).

(٣) ينظر: «الدر المصون» (٥/ ٢٨١).

(٤) ينظر: «المحرر الوجيز» (٤/ ٢٣٧).

(٥) سقط في جـ.

وقول هود عليه السلام لقومه: ﴿أتبنون﴾ هو على جهة التوبيخ، والرِّيعُ: المرتفع من الأرض وله في كلام العرب شواهد، وعَبَّرَ المفسرون عن الريع بعبارات، وجملة ذلك أنَّهُ المكان المشرف، وهو الذي يتنافس البشر في مبانيه، والآية: البنيان؛ قال ابن عباس: آية علم[1].

وقال مجاهد: أبراج الحمام[2]، وقيل: القصور الطوال، والمصانع جمع مصنع وهو ما صُنِعَ وَأُتْقِنَ في بنيانه من قصر مَشِيدٍ ونحوه، قال البخاريُّ: كل بناء مصنعة، انتهى.

وقوله: ﴿لعلكم تخلدون﴾ أي: كأنكم تخلدون / وكذا نقله البخاريُّ عن ابن عباس ٤٩أ غيرَ مسند، انتهى. والبطشُ: الأخذ بسرعة، والجبار: المُتَكَبِّرُ، ثم ذكَّرهم عليه السلام بأياد اللّه تعالى فيما منحهم، وحَذَّرهم من عذابه، فكانت مراجعتهم أنْ سووا بين وعظه وتركه الوعظ، **وقرأ** نافع[3] وغيره: «خُلُقُ الأَوَّلِينَ» ـ بضم اللام ـ فالإشارة بهذا إلى دينهم، أي ما هذا الذي نحن عليه إلاَّ خُلُقُ الناس وعادتهم، **وقرأ** ابن كثير[4] وغيره: «خُلْقُ» ـ بسكون اللام ـ، فيحتمل المعنى: ما هذا الذي تزعمه إلاَّ أخلاق الأولين من الكَذَبَةِ؛ فأنت على منهاجهم، وروى عَلْقَمَةُ عن ابن مسعود، : إلاَّ اختلاق الأَوَّلِينَ.

﴿أَتُتْرَكُونَ فِي مَا هَٰهُنَآ ءَامِنِينَ ﴿١٤٦﴾ فِي جَنَّٰتٍ وَعُيُونٍ ﴿١٤٧﴾ وَزُرُوعٍ وَنَخْلٍ طَلْعُهَا هَضِيمٌ ﴿١٤٨﴾ وَتَنْحِتُونَ مِنَ ٱلْجِبَالِ بُيُوتًا فَٰرِهِينَ ﴿١٤٩﴾ فَٱتَّقُوا۟ ٱللَّهَ وَأَطِيعُونِ ﴿١٥٠﴾ وَلَا تُطِيعُوٓا۟ أَمْرَ ٱلْمُسْرِفِينَ ﴿١٥١﴾ ٱلَّذِينَ يُفْسِدُونَ فِي ٱلْأَرْضِ وَلَا يُصْلِحُونَ ﴿١٥٢﴾ قَالُوٓا۟ إِنَّمَآ أَنتَ مِنَ ٱلْمُسَحَّرِينَ ﴿١٥٣﴾ مَآ أَنتَ إِلَّا بَشَرٌ مِّثْلُنَا فَأْتِ بِـَٔايَةٍ إِن كُنتَ مِنَ ٱلصَّٰدِقِينَ ﴿١٥٤﴾ قَالَ هَٰذِهِۦ نَاقَةٌ لَّهَا شِرْبٌ وَلَكُمْ شِرْبُ يَوْمٍ مَّعْلُومٍ ﴿١٥٥﴾ وَلَا تَمَسُّوهَا بِسُوٓءٍ فَيَأْخُذَكُمْ عَذَابُ يَوْمٍ عَظِيمٍ ﴿١٥٦﴾ فَعَقَرُوهَا فَأَصْبَحُوا۟ نَٰدِمِينَ ﴿١٥٧﴾ فَأَخَذَهُمُ ٱلْعَذَابُ إِنَّ فِي ذَٰلِكَ لَءَايَةً وَمَا كَانَ أَكْثَرُهُم مُّؤْمِنِينَ ﴿١٥٨﴾ وَإِنَّ رَبَّكَ لَهُوَ ٱلْعَزِيزُ ٱلرَّحِيمُ ﴿١٥٩﴾﴾.

وقول صالح لقومه: ﴿أتتركون فيما ها هنا﴾: تخويف لهم بمعنى: أتطمعون أنْ تَقِرُّوا

---

(١) أخرجه الطبري (٩/ ٤٦٠) برقم (٢٦٦٩٧)، وذكره ابن عطية (٤/ ٢٣٨)، والسيوطي (٥/ ١٦٩)، وعزاه لابن جرير عن ابن عباس.

(٢) أخرجه الطبري (٩/ ٤٦١) برقم (٢٦٧٠٠)، والسيوطي (٩/ ١٧٠)، وعزاه للفريابي، وسعيد بن منصور، وابن أبي شيبة، وعبد بن حميد، وابن المنذر، وابن أبي حاتم عن مجاهد.

(٣) ينظر: **«السبعة»** ٤٧٢، و**«الحجة»** (٥/ ٣٦٥)، و**«إعراب القراءات»** (٢/ ١٣٦)، و**«معاني القراءات»** (٢/ ٢٢٧)، و**«شرح الطيبة»** (٥/ ١٠٠)، و**«العنوان»** (١٤٢)، و**«حجة القراءات»** (٥١٨)، و**«شرح شعلة»** (٥٢١)، و**«إتحاف»** (٢/ ٣١٨).

(٤) ينظر: مصادر القراءة السابقة.

في النعم على معاصيكم، والهضيم: معناه اللَّيِّنُ الرَّطْبُ. والطَّلْعُ الكُفَرَّى. وهو عُنْقُودُ التمر قبل أنْ يخرج من الكِمِّ في أوَّلِ نباته، فكأنَّ الإشارة إلى أنَّ طلعها يتم ويرطب؛ قال ابن عباس: [إذا أينع وبلغ فهو هضيم[1]، وقال الزَّجَّاجُ: هو فيما قيل الذي رطبه بغير نوى، وقال الثعلبيُّ: قال ابن عباس][2] هضيم: لطيف ما دام في كُفَرَّاه[3]، انتهى. وقرأ الجمهور[4]: «تَنْحِتُونَ»: ـ بكسر الحاء ـ، و«فرهين»: من الفراهة وهي جودة منظر الشيء وخبرته وقوته.

وقوله: ﴿ولا تطيعوا أمر المسرفين﴾ خاطب به جمهور قومه وعنى بالمُسْرِفِينَ: كبراءهم وأعلام الكفر والإضلال فيهم ﴿قالوا إنما أنت من المسحرين﴾ أي: قد سُحِرْتَ.

ص: **قرأ**: الجمهور[5]: «شِرْبٌ» ـ بكسر الشين ـ، أي: نصيب، **وقرأ** ابن أبي عبلة: ـ بضم الشين ـ فيهما، انتهى.

﴿كَذَّبَتْ قَوْمُ لُوطٍ ٱلْمُرْسَلِينَ ﴿١٦٠﴾ إِذْ قَالَ لَهُمْ أَخُوهُمْ لُوطٌ أَلَا تَتَّقُونَ ﴿١٦١﴾ إِنِّي لَكُمْ رَسُولٌ أَمِينٌ ﴿١٦٢﴾ فَٱتَّقُوا ٱللَّهَ وَأَطِيعُونِ ﴿١٦٣﴾ وَمَآ أَسْـَٔلُكُمْ عَلَيْهِ مِنْ أَجْرٍ إِنْ أَجْرِيَ إِلَّا عَلَىٰ رَبِّ ٱلْعَٰلَمِينَ ﴿١٦٤﴾ أَتَأْتُونَ ٱلذُّكْرَانَ مِنَ ٱلْعَٰلَمِينَ ﴿١٦٥﴾ وَتَذَرُونَ مَا خَلَقَ لَكُمْ رَبُّكُم مِّنْ أَزْوَٰجِكُم بَلْ أَنتُمْ قَوْمٌ عَادُونَ ﴿١٦٦﴾ قَالُوا لَئِن لَّمْ تَنتَهِ يَٰلُوطُ لَتَكُونَنَّ مِنَ ٱلْمُخْرَجِينَ ﴿١٦٧﴾ قَالَ إِنِّي لِعَمَلِكُم مِّنَ ٱلْقَالِينَ ﴿١٦٨﴾ رَبِّ نَجِّنِي وَأَهْلِي مِمَّا يَعْمَلُونَ ﴿١٦٩﴾ فَنَجَّيْنَٰهُ وَأَهْلَهُۥٓ أَجْمَعِينَ ﴿١٧٠﴾ إِلَّا عَجُوزًا فِي ٱلْغَٰبِرِينَ ﴿١٧١﴾ ثُمَّ دَمَّرْنَا ٱلْءَاخَرِينَ ﴿١٧٢﴾ وَأَمْطَرْنَا عَلَيْهِم مَّطَرًا فَسَآءَ مَطَرُ ٱلْمُنذَرِينَ ﴿١٧٣﴾ إِنَّ فِي ذَٰلِكَ لَءَايَةً وَمَا كَانَ أَكْثَرُهُم مُّؤْمِنِينَ ﴿١٧٤﴾ وَإِنَّ رَبَّكَ لَهُوَ ٱلْعَزِيزُ ٱلرَّحِيمُ ﴿١٧٥﴾﴾.

وقوله تعالى: ﴿كذبت قوم لوط المرسلين * إذ قال لهم أخوهم لوط﴾ قال [النقاش][6]: إنَّ في مصحف ابن مسعود وأُبَيٍّ وحفصةَ: «إِذْ قَالَ لَهُمْ لُوطٌ» وسقط أخوهم.

وقوله: ﴿إني لعملكم من القالين﴾ القِلَى: البُغْضُ، فنجاه اللّه بأنْ أمره بالرحلة على ما تقدم في قصصهم.

---

(١) أخرجه الطبري (٩/ ٤٦٥) برقم (٢٦٧٢١)، وذكره ابن عطية (٤/ ٢٣٩)، والسيوطي (٤/ ١٧١)، وعزاه لابن أبي حاتم عن ابن عباس نحوه.
(٢) سقط في جـ.
(٣) ذكره البغوي (٣/ ٣٩٥).
(٤) ينظر: «**المحرر الوجيز**» (٤/ ٢٤٠)، و«**البحر المحيط**» (٧/ ٣٣)، و«**الدر المصون**» (٥/ ٢٨٣).
(٥) ينظر: «**البحر المحيط**» (٧/ ٣٤).
(٦) سقط في جـ.

﴿كَذَّبَ أَصْحَٰبُ لْـَٔيْكَةِ ٱلْمُرْسَلِينَ ﴿١٧٦﴾ إِذْ قَالَ لَهُمْ شُعَيْبٌ أَلَا تَتَّقُونَ ﴿١٧٧﴾ إِنِّى لَكُمْ رَسُولٌ أَمِينٌ ﴿١٧٨﴾ فَٱتَّقُوا۟ ٱللَّهَ وَأَطِيعُونِ ﴿١٧٩﴾ وَمَآ أَسْـَٔلُكُمْ عَلَيْهِ مِنْ أَجْرٍ ۖ إِنْ أَجْرِىَ إِلَّا عَلَىٰ رَبِّ ٱلْعَٰلَمِينَ ﴿١٨٠﴾ ۞ أَوْفُوا۟ ٱلْكَيْلَ وَلَا تَكُونُوا۟ مِنَ ٱلْمُخْسِرِينَ ﴿١٨١﴾ وَزِنُوا۟ بِٱلْقِسْطَاسِ ٱلْمُسْتَقِيمِ ﴿١٨٢﴾ وَلَا تَبْخَسُوا۟ ٱلنَّاسَ أَشْيَآءَهُمْ وَلَا تَعْثَوْا۟ فِى ٱلْأَرْضِ مُفْسِدِينَ ﴿١٨٣﴾ وَٱتَّقُوا۟ ٱلَّذِى خَلَقَكُمْ وَٱلْجِبِلَّةَ ٱلْأَوَّلِينَ ﴿١٨٤﴾ قَالُوٓا۟ إِنَّمَآ أَنتَ مِنَ ٱلْمُسَحَّرِينَ ﴿١٨٥﴾ وَمَآ أَنتَ إِلَّا بَشَرٌ مِّثْلُنَا وَإِن نَّظُنُّكَ لَمِنَ ٱلْكَٰذِبِينَ ﴿١٨٦﴾ فَأَسْقِطْ عَلَيْنَا كِسَفًا مِّنَ ٱلسَّمَآءِ إِن كُنتَ مِنَ ٱلصَّٰدِقِينَ ﴿١٨٧﴾ قَالَ رَبِّىٓ أَعْلَمُ بِمَا تَعْمَلُونَ ﴿١٨٨﴾ فَكَذَّبُوهُ فَأَخَذَهُمْ عَذَابُ يَوْمِ ٱلظُّلَّةِ ۚ إِنَّهُۥ كَانَ عَذَابَ يَوْمٍ عَظِيمٍ ﴿١٨٩﴾ إِنَّ فِى ذَٰلِكَ لَءَايَةً ۖ وَمَا كَانَ أَكْثَرُهُم مُّؤْمِنِينَ ﴿١٩٠﴾ وَإِنَّ رَبَّكَ لَهُوَ ٱلْعَزِيزُ ٱلرَّحِيمُ ﴿١٩١﴾﴾.

وقوله تعالى: ﴿كذب أصحاب ليكة المرسلين﴾ **قرأ** نافع وابن كثير[1] وابن عامر: «أَصْحَابُ لَيْكَةَ» على وزن فَعْلَةَ هنا، وفي [ص] **وقرأ** الباقون: «الأَيْكَةِ» وهي: الدوحة المُلْتَفَّةُ من الشجر على الإطلاق، وقيل من شجر معروف له غضارة تألفه الحمام والقُمَارِيُّ ونحوها، و«لَيْكَة» اسم البلد في قراءة مَنْ قرأ ذلك؛ قاله بعض المفسرين، وذهب قوم إلى أنَّها مُسَهَّلَةٌ من الأيكة، وأنَّها وقعت في المصحف هنا وفي «ص» بغير ألف.

وقوله تعالى: ﴿كذبت قوم نوح المرسلين﴾ [الشعراء: ١٠٥] وكذلك ما بعده بلفظ الجمع من حيث إنَّ تكذيب نَبِيٍّ واحد يستلزم تَكْذِيبَ جميع الأنبياء؛ لأنَّهم كلهم يدعون الخلق إلى الإيمان بالله تعالى واليوم الآخر، وفي قول الأنبياء ـ عليهم السلام ـ: «ألا تتقون» عرض رفيق وَتَلَطُّفٌ، كما قال تعالى: ﴿فَقُلْ هَلْ لَكَ إِلَى أَنْ تَزَكَّى﴾ [النازعات: ١٨] والجِبِلَّةُ: الخليقة والقرون الماضية، والكِسَفُ: القِطَعُ، واحدها كِسْفَةٌ، و﴿يوم الظلة﴾: هو يوم عذابهم، وصورته فيما رُوِيَ أَنَّ الله امتحنهم بحرٍّ شديد، وأنشأ الله سَحَابَةً في بعض قطرهم فجاء بعضم إلى ظِلِّها فوجد لها برداً ورَوْحاً، فتداعوا إليها / حتى تكاملوا ٤٩ ب
فاضطرمت عليهم ناراً، فأحرقتهم عن آخرهم.

وقيل غير هذا، والحق أنَّه عذاب جعله الله ظلة عليهم.

﴿وَإِنَّهُۥ لَتَنزِيلُ رَبِّ ٱلْعَٰلَمِينَ ﴿١٩٢﴾ نَزَلَ بِهِ ٱلرُّوحُ ٱلْأَمِينُ ﴿١٩٣﴾ عَلَىٰ قَلْبِكَ لِتَكُونَ مِنَ ٱلْمُنذِرِينَ ﴿١٩٤﴾ بِلِسَانٍ عَرَبِىٍّ مُّبِينٍ ﴿١٩٥﴾ وَإِنَّهُۥ لَفِى زُبُرِ ٱلْأَوَّلِينَ ﴿١٩٦﴾ أَوَلَمْ يَكُن لَّهُمْ ءَايَةً أَن يَعْلَمَهُۥ عُلَمَٰٓؤُا۟ بَنِىٓ إِسْرَٰٓءِيلَ ﴿١٩٧﴾

---

(١) ينظر: «السبعة» (٤٧٣)، و«الحجة» (٥/ ٣٦٧)، و«إعراب القراءات» (٢/ ١٣٧)، و«معاني القراءات» (٢/ ٢٢٩)، و«شرح الطيبة» (٥/ ١٠١)، و«العنوان» (١٤٢)، و«حجة القراءات» (٥١٩)، و«شرح شعلة» (٥٢١)، و«إتحاف» (٢/ ٣١٩).

وَلَوْ نَزَّلْنَٰهُ عَلَىٰ بَعْضِ ٱلْأَعْجَمِينَ ﴿١٩٨﴾ فَقَرَأَهُۥ عَلَيْهِم مَّا كَانُوا۟ بِهِۦ مُؤْمِنِينَ ﴿١٩٩﴾﴾.

وقوله تعالى: ﴿وإنه لتنزيل رب العالمين﴾ يعني القرآن.

وقوله: ﴿بلسان عربي﴾ متعلق بـ ﴿نزل﴾، أي: سمعه النبي ﷺ من جبريل حروفاً عربيَّةً، وهذا هو القول الصحيح، وما سوى هذا فمردود.

وقوله سبحانه: ﴿وإنه لفي زبر الأولين﴾ أي: القرآن مذكور في الكتب المُنَزَّلَة القديمة، مُنَبَّهٌ عليه، مُشَارٌ إليه ﴿أو لم يكن لهم آية أن يعلمه علماء بني إسرائيل﴾؛ كَعَبْدِ اللّه بْنِ سَلاَمٍ ونحوه؛ قاله ابن عباس ومجاهد[1]، قال مُقَاتِلٌ[2]: هذه الآية مدنية، وَمَنْ قال إنَّ الآية مَكِّيَّةٌ ذهب إلى أنَّ علماء بني إسرائيل ذكروا لقريش أَنَّ في التوراة صفَةَ النَّبِيِّ الأُمِّيِّ، وأَنَّ هذا زمانه، فهذه الإشارة إلى ذلك؛ وذلك أَنَّ قريشاً بعثت إلى الأحبار يسألونهم عن أمر النبي ﷺ، ثم أخبر تعالى أَنَّ هذا القرآن لو سمعوه من أعجمَ، أي: من حيوان غير ناطق، أو من جماد، والأعجم: كل ما لا يُفْصِحُ ـ ما كانوا يؤمنون، والأعجمون: جمع أَعْجَم، وهو الذي لا يُفْصِحُ، وإنْ كان عربيّ النَّسَبِ، وكذلك يقال للحيوانات والجمادات، ومنه الحديث: «جُرْحُ العَجْمَاءِ جُبَارٌ»[3] والعَجَمِيُّ هو الذي نسبه

---

(١) أخرجه الطبري (٩/ ٤٧٦، ٤٧٧) برقم (٢٦٧٧١) عن ابن عباس، و(٢٦٧٧٢) عن مجاهد، وذكره ابن عطية (٤/ ٢٤٣)، والسيوطي (٥/ ١٧٧)، وعزاه لابن أبي حاتم، وابن مردويه عن ابن عباس، ولابن أبي شيبة، وعبد بن حميد، وابن جرير، وابن المنذر، وابن أبي حاتم عن مجاهد.

(٢) ذكره ابن عطية (٤/ ٢٤٣).

(٣) أخرجه البخاري (٥/ ٣٣): كتاب المساقاة: باب من حفر بئراً في ملكه لم يضمن، حديث (٢٢٥٥)، و«مسلم» (٣/ ١٣٣٤): كتاب الحدود: باب جرح العجماء والمعدن والبئر جبار، حديث (٤٥/ ١٧١٠)، وأبو داود (١٤): كتاب الخراج والإمارة والفيء: باب ما جاء في الركاز وما فيه، حديث (٣٠٨٥)، والترمذي (٢/ ٤١٨): كتاب الأحكام: باب ما جاء في العجماء أن جرحها جبار. حديث (١٣٩١)، والنسائي (٥/ ٤٥): كتاب الزكاة: باب المعدل، وابن ماجه (٢/ ٨٣٩): كتاب اللقطة: باب من أصاب ركازاً، حديث (٢٥٠٩)، ومالك (١/ ٢٤٩): كتاب الزكاة: باب زكاة الركاز، حديث (٩)، والشافعي (١/ ٢٤٨): كتاب الزكاة: الباب الرابع في الركاز والمعادن، حديث (٦٧١، ٦٧٢)، وأبو عبيد (٤٢٠، ٤٢١): كتاب الخمس وأحكامه وسننه: باب الخمس في المعادن والركاز، والطيالسي (ص: ٣٠٤)، حديث (٢٣٠٥)، وابن أبي شيبة (٣/ ٢٢٤، ٢٢٥): كتاب الزكاة: باب في الركاز يجدوه القوم، فيه زكاة، وأحمد (٢/ ٢٢٨)، وابن الجارود (ص: ١٣٥): كتاب الزكاة، حديث (٣٧٢)، والبيهقي (٤/ ١٥٥): كتاب الزكاة: باب زكاة الركاز، وعبد الرزاق (١٠/ ٦٦)، رقم (١٨٣٧٣)، والحميدي (٢/ ٤٦٢)، رقم (١٠٧٩)، والطحاوي في **«شرح معاني الآثار»** (٣/ ٢٠٤)، وأبو يعلى (١٠/ ٤٣٧)، رقم (٦٠٥٠)، والطبراني في **«الصغير»** (١/ ١٢٠ـ ١٢١)، من حديث أبي هريرة، قال: قال رسول الله ﷺ: «العجماء جُبَار، والبئر جبار، والمعدن جبار، وفي الركاز الخمس».

في العَجَمِ، وإن كان أفصح الناس، **وقرأ** الحسن[١]: الأَعْجَمِيِّينَ.

قال أبو حاتم: أراد جمع الأعجمي المنسوب إلى العجم.

وقال الثعلبيُّ: معنى الآية: ولو نزلناه على رجل ليس بعربيِّ اللسان، فقرأه عليهم بغير لغة العرب ـ لما آمنوا أَنَفَةً من اتباعه، انتهى.

﴿كَذَٰلِكَ سَلَكْنَٰهُ فِى قُلُوبِ ٱلْمُجْرِمِينَ ﴿٢٠٠﴾ لَا يُؤْمِنُونَ بِهِۦ حَتَّىٰ يَرَوُا۟ ٱلْعَذَابَ ٱلْأَلِيمَ ﴿٢٠١﴾ فَيَأْتِيَهُم بَغْتَةً وَهُمْ لَا يَشْعُرُونَ ﴿٢٠٢﴾ فَيَقُولُوا۟ هَلْ نَحْنُ مُنظَرُونَ ﴿٢٠٣﴾﴾.

وقوله تعالى: ﴿كذلك سلكناه في قلوب المجرمين﴾.

قال *ع[٢]*: و﴿سلكناه﴾ معناه: أدخلناه، والضمير فيه للكفر الذي يتضمنه قوله: ﴿ما كانوا به مؤمنين﴾ [الشعراء: ١٩٩]؛ قاله الحسن[٣]، وقيل الضمير للتكذيب، وقيل للقرآن ورُجِّحَ بأَنَّهُ المتبادر إلى الذهن، والمجرمون أراد به مجرمي كل أُمَّةٍ، أي: أنَّ هذه عادة اللّه فيهم لا يؤمنون حتى يروا العذاب، فكُفَّارُ قريش كذلك و﴿هل نحن منظرون﴾ أي: مُؤَخَّرُون.

﴿أَفَبِعَذَابِنَا يَسْتَعْجِلُونَ ﴿٢٠٤﴾ أَفَرَءَيْتَ إِن مَّتَّعْنَٰهُمْ سِنِينَ ﴿٢٠٥﴾ ثُمَّ جَآءَهُم مَّا كَانُوا۟ يُوعَدُونَ ﴿٢٠٦﴾ مَآ أَغْنَىٰ عَنْهُم مَّا كَانُوا۟ يُمَتَّعُونَ ﴿٢٠٧﴾ وَمَآ أَهْلَكْنَا مِن قَرْيَةٍ إِلَّا لَهَا مُنذِرُونَ ﴿٢٠٨﴾ ذِكْرَىٰ وَمَا كُنَّا ظَٰلِمِينَ ﴿٢٠٩﴾ وَمَا تَنَزَّلَتْ بِهِ ٱلشَّيَٰطِينُ ﴿٢١٠﴾ وَمَا يَنۢبَغِى لَهُمْ وَمَا يَسْتَطِيعُونَ ﴿٢١١﴾﴾.

وقوله سبحانه: ﴿أفبعذابنا يستعجلون﴾ توبيخٌ لقريش على استعجالهم العذابَ، وقولهم للنبي ﷺ: أَسْقِطْ علينا كِسَفاً من السماء، وقولهم: أين ما تعدنا؟ ثم خاطب سبحانه نَبِيَّهُ ـ عليه السلام ـ بقوله: ﴿أفرأيت إن متعناهم سنين﴾.

قال عِكْرِمَةُ: ﴿سنين﴾: يريد عمر الدنيا[٤]، ثم أخبر تعالى أَنَّه لم يهلك قريةً من

---

(١) ينظر: «**مختصر الشواذ**» ص ١٠٩، و«**المحتسب**» (٢/ ١٣٢)، و«**الكشاف**» (٣/ ٣٣٦)، و«**المحرر الوجيز**» (٤/ ٢٤٣)، و«**البحر المحيط**» (٧/ ٤٠)، وزاد نسبتها إلى ابن مقسم. وهي في «**الدر المصون**» (٥/ ٢٨٩).

(٢) ينظر: «**المحرر الوجيز**» (٤/ ٢٤٤).

(٣) أخرجه الطبري (٩/ ٤٧٨) برقم (٢٦٧٨٠) بلفظ «خلقناه»، وذكره البغوي (٣/ ٣٩٩)، وابن عطية (٤/ ٢٤٤)، والسيوطي (٥/ ١٧٨)، وعزاه لعبد بن حميد عن الحسن بلفظ «جعلناه».

(٤) ذكره ابن عطية (٤/ ٣٤٤).

القُرَى إلاَّ بعد إرسال مَنْ ينذرهم عذاب اللّه عز وجل؛ ذكرى لهم وتبصرةً.

وقوله تعالى: ﴿وما تنزلت به الشياطين﴾ الضمير في ﴿به﴾ عائد على القرآن.

﴿إِنَّهُمْ عَنِ ٱلسَّمْعِ لَمَعْزُولُونَ ﴿٢١٢﴾ فَلَا تَدْعُ مَعَ ٱللَّهِ إِلَٰهًا ءَاخَرَ فَتَكُونَ مِنَ ٱلْمُعَذَّبِينَ ﴿٢١٣﴾ وَأَنذِرْ عَشِيرَتَكَ ٱلْأَقْرَبِينَ ﴿٢١٤﴾ وَٱخْفِضْ جَنَاحَكَ لِمَنِ ٱتَّبَعَكَ مِنَ ٱلْمُؤْمِنِينَ ﴿٢١٥﴾ فَإِنْ عَصَوْكَ فَقُلْ إِنِّى بَرِىٓءٌ مِّمَّا تَعْمَلُونَ ﴿٢١٦﴾ وَتَوَكَّلْ عَلَى ٱلْعَزِيزِ ٱلرَّحِيمِ ﴿٢١٧﴾﴾.

وقوله تعالى: ﴿إنهم عن السمع لمعزولون﴾ أي: لأَنَّ السماء محروسة بالشُّهُبِ الجارية إثرَ الشياطين، ثم وَصَّى تعالى نبيه بالثبوت على التوحيد والمراد: أُمَّتُهُ فقال: ﴿فلا تَدْعُ مع اللّه إلٰهاً آخر...﴾ الآية.

وقوله تعالى: ﴿وأنذر عشيرتك الأقربين...﴾ الآية: وفي «**صحيح البخاريِّ**» وغيره عن ابن عباس: لما نزلت هذه الآيةُ خرج النَّبِيُّ ﷺ حَتَّىٰ صَعِدَ الصَّفَا، فَهَتَفَ: «يَا صَبَاحَاهُ، فَقَالُوا: مَنْ هَذَا؟ فَاجْتَمَعُوا إِلَيْهِ، فَقَالَ: أَرَأَيْتُمْ إِنْ أَخْبَرْتُكُمْ أَنَّ خَيْلاً تَخْرُجُ مِنْ سَفْحِ هَذَا الْجَبَلِ، أَكُنْتُمْ مُصَدِّقِيَّ؟ قَالُوا: / نَعَمْ، مَا جَرَّبْنَا عَلَيْكَ كَذِباً، قَالَ: فَإِنِّي نَذِيرٌ لَكُمْ بَيْنَ يَدَيْ عَذَابٍ شَدِيدٍ» الحديث[1]، وَخَصَّ بإنذاره عشيرته؛ لأَنَّهم مَظَنَّة الطواعية، وإذ يمكنه من الإغلاظ عليهم ما لا يحتمله غيرهم، ولأَنَّ الإنسان غير مُتَّهَم على عشيرته، والعشيرة: قرابة الرجل، وخفض الجناح: استعارة معناه: لِينُ الكلمة، وبسط الوجه، والبِرُّ، والضمير في ﴿عصوك﴾ عائد على عشيرته، ثم أمر تعالى نبيه عليه السلام بالتوكل عليه في كل أموره، ثم جاء بالصفات التي تؤنس المتوكل وهي العزة والرحمة.

٥٠أ

﴿ٱلَّذِى يَرَىٰكَ حِينَ تَقُومُ ﴿٢١٨﴾ وَتَقَلُّبَكَ فِى ٱلسَّٰجِدِينَ ﴿٢١٩﴾ إِنَّهُۥ هُوَ ٱلسَّمِيعُ ٱلْعَلِيمُ ﴿٢٢٠﴾﴾.

وقوله: ﴿الذي يراك حين تقوم﴾ يراك عبارة عن الإدراك، وظاهر الآية أَنَّه أراد قيام الصلاة، ويحتمل سائر التصرفات؛ وهو تأويلُ مجاهدٍ وقتادة[2].

وقوله سبحانه: ﴿وتقلبك في الساجدين﴾ قال ابن عباس[3] وغيره: يريد أهل

---

(١) أخرجه البخاري (٨/ ٣٦٠) كتاب التفسير: باب ﴿وأنذر عشيرتك الأقربين﴾ حديث (٤٧٧٠) من حديث ابن عباس.

(٢) أخرجه الطبري (٩/ ٤٨٥) برقم (٢٦٨١٤) عن مجاهد، وذكره البغوي (٣/ ٤٠٢) عن مجاهد، وابن عطية (٤/ ٢٤٦)، وابن كثير (٣/ ٣٥٢) عن قتادة، والسيوطي (٥/ ١٨٣)، وعزاه لابن أبي حاتم عن مجاهد، ولعبد بن حميد، وابن أبي حاتم عن قتادة.

(٣) أخرجه الطبري (٩/ ٤٨٥) برقم (٢٦٨١٥) بنحوه، وذكره البغوي (٣/ ٤٠٢)، وابن عطية (٤/ ٢٤٦)، والسيوطي (٥/ ١٨٣)، وعزاه لابن المنذر عن ابن عباس.

الصلاة، أي: صلاتك مع المُصَلِّين.

﴿هَلْ أُنَبِّئُكُمْ عَلَىٰ مَن تَنَزَّلُ ٱلشَّيَـٰطِينُ ﴿٢٢١﴾ تَنَزَّلُ عَلَىٰ كُلِّ أَفَّاكٍ أَثِيمٍ ﴿٢٢٢﴾ يُلْقُونَ ٱلسَّمْعَ وَأَكْثَرُهُمْ كَـٰذِبُونَ ﴿٢٢٣﴾ وَٱلشُّعَرَآءُ يَتَّبِعُهُمُ ٱلْغَاوُۥنَ ﴿٢٢٤﴾ أَلَمْ تَرَ أَنَّهُمْ فِى كُلِّ وَادٍ يَهِيمُونَ ﴿٢٢٥﴾ وَأَنَّهُمْ يَقُولُونَ مَا لَا يَفْعَلُونَ ﴿٢٢٦﴾﴾.

وقوله تعالى: ﴿قل هل أنبئكم﴾ أي: قل لهم يا محمد: هل أخبركم ﴿على من تنزل الشياطين﴾؟ والأَفَّاكُ: الكَذَّابُ، والأثيم: الكثير الإثم، ويريد الكهنة؛ لأَنَّهُمْ كَانُوا يَتَلَقَّوْنَ مِنَ الشَّيَاطِينِ الكَلِمَةَ الوَاحِدَةَ الَّتِي سُمِعَتْ مِنَ السَّمَاءِ فَيَخْلِطُونَ مَعَهَا مِائَةَ كِذْبَةٍ، حَسْبَمَا جاء في الحديثِ[1]، وقد ذكرناه في غير هذا الموضع، والضمير في ﴿يلقون﴾ يحتمل أنْ يكون للشياطين، ويحتمل أنْ يكون للكهنة، ولما ذكر الكهنة بإفكهم وحالهم التي تقتضي نفي كلامهم عن كلام اللَّه تعالى ـ عَقَّبَ ذلك بذكر الشعراء وحالهم؛ ليُنَبِّهَ على بُعْدِ كلامهم من كلام القرآن، إذ قال بعض الكفرة في القرآن: إنَّه شعر، والمرادُ شعراءُ الجاهلية، ويدخل في الآية كلُّ شاعرٍ مخلِّطٍ يَهْجُو ويَمْدَحُ؛ شهوةً، ويقدف المُحْصَنَاتِ، ويقول الزور.

وقوله: ﴿الغاوون﴾ قال ابن عباس: هم المستحسنون[2] لأشعارهم، المصاحبون لهم.

وقال عِكْرَمةُ: هم الرَّعَاعُ الذين يتبعون الشاعر ويغتنمون إنشاده[3].

وقوله: ﴿في كل واد يهيمون﴾ عبارة عن تخليطهم وخوضهم في كل فَنٍّ من غَثِّ الكلام وباطله؛ قاله ابن عباس[4] وغيره، وروى جابر بن عبد اللَّه عن النبي ﷺ أَنَّه قال: «مَنْ مَشَىٰ سَبْعَ خُطْوَاتٍ في شِعْرٍ، كُتِبَ مِنَ الغاوِينَ» ذكره أسدُ بنَ مُوسَىٰ، وذكره النقاش.

---

(١) أخرجه البخاري (١٠/ ٥٩٥) كتاب الأدب: باب قول الرجل للشيء...، حديث (٦٢١٣)، ومسلم (٤/ ١٧٥٠) كتاب السلام: باب تحريم إتيان الكهان، حديث (١٢٣/ ٢٢٢٨) من حديث عائشة.

(٢) أخرجه الطبري (٩/ ٤٨٨) برقم (٢٦٩٣٣)، وذكره ابن عطية (٤/ ٢٤٦)، والسيوطي (٥/ ١٨٦)، وعزاه للفريابي، وابن أبي حاتم عن ابن عباس.

(٣) أخرجه الطبري (٩/ ٤٨٩) برقم (٢٦٨٣٧)، بلفظ «عصاة الجن»، وذكره ابن عطية (٤/ ٢٤٦)، والسيوطي (٥/ ١٨٦)، وعزاه للفريابي، وابن المنذر، وابن أبي شيبة، وعبد بن حميد، عن عكرمة بلفظ «عصاة الجن».

(٤) أخرجه الطبري (٩/ ٤٩٠) برقم (٢٦٨٤٢) نحوه، وبرقم (٢٦٨٤٣)، عن مجاهد، وذكره البغوي (٣/ ٤٠٣)، وابن عطية (٤/ ٢٤٦)، والسيوطي (٥/ ١٨٦)، وعزاه لابن أبي حاتم، وابن مردويه عن ابن عباس.

٢٤٠ ـــــــ

هذا حدِيثٌ صحيحُ الإِسْنادِ، انتهى من «**حليةِ النَّوَوِيِّ**». وقوله: ﴿وانتَصَرُوا مِنْ بَعْدِ مَا ظُلِمُوا﴾ إشارةٌ إِلى مَا رَدَّ به حَسَّانُ وَعَلِيٌّ وغيرهُما على قريش.

قلت: قيل: وَأَنْصَفُ بَيتٍ قَالَتْهُ العَرَبُ: قَوْلُ حَسَّان لأَبي سُفْيَانَ أَو لأَبِي جَهْلٍ: [الوافر]

أَتَـهْـجُـوهُ وَلَـسْـتَ لَـهُ بِـكُـفْءٍ فَـشَـرُّكُـمَـا لِـخَـيْـرِكُـمَـا الْـفِـدَاءُ[1]

وَبَاقِي الآيةِ وَعِيدٌ لظلمةِ كُفَّارِ مَكَّةَ وتهديدٌ لَهُمْ.

= وقال الحاكم: صحيح الإسناد، ولم يخرجاه. ووافقه الذهبي. وأخرجه مالك في «**الموطأ**» (١/ ٢١١) كتاب القرآن: باب ما جاء في ذكر الله تبارك وتعالى، حديث (٢٤) عن زياد بن أبي زياد عن أبي الدرداء موقوفاً.

(١) ينظر: البيت في «**ديوانه**» ص (٧٦)؛ و«**خزانة الأدب**» (٩/ ٢٣٢، ٢٣٦، ٢٣٧)؛ و«**شرح الأشموني**» (٣/ ٣٨٨)؛ و«**لسان العرب**» (٣/ ٤٢٠) (ندد)، (٦/ ٣١٦) (عرش).

واستشهد فيه بقوله: «فشرُّكما لخيركما الفداءُ» حيث ورد أفعل التفضيل («شَرّ» و«خَير») عارياً عن معنى التفضيل. قال السُّهيليّ: «في ظاهر هذا اللَّفظ شناعة؛ لأنَّ المعروف أن لا يُقال: «هو شَرُّهما»، إلاَّ وفي كليهما شَرٌّ، وكذلك شَرٌّ منك، ولكنَّ سيبويه قال: تقول: مررتُ برجل شَرٌّ منك، إذا نقص عن أن يكون مثله. وهذا يدفع الشَّناعة عن الكلام الأوَّل ونحوٌ منه قوله عليه السلام: «شَرُّ صفوفِ الرِّجالِ آخرُها»، يريد نقصان حظِّهم عن حظِّ الصَّفّ الأوَّل، كما قال سيبويه. ولا يجوز أن يريد التفضيل في الشّرّ، والله أعلم» («**الخزانة**» ٩/ ٢٣٧).

بِسْمِ اللَّهِ الرَّحْمَٰنِ الرَّحِيمِ

وصلى اللَّه على سيدنا ومولانا محمد

تَفْسِيرُ «سُورَةِ النَّمْلِ»

وَهِيَ مَكِّيَّةٌ

﴿طسٓ تِلْكَ ءَايَٰتُ ٱلْقُرْءَانِ وَكِتَابٍ مُّبِينٍ ۝١ هُدًى وَبُشْرَىٰ لِلْمُؤْمِنِينَ ۝٢ ٱلَّذِينَ يُقِيمُونَ ٱلصَّلَوٰةَ وَيُؤْتُونَ ٱلزَّكَوٰةَ وَهُم بِٱلْءَاخِرَةِ هُمْ يُوقِنُونَ ۝٣ إِنَّ ٱلَّذِينَ لَا يُؤْمِنُونَ بِٱلْءَاخِرَةِ زَيَّنَّا لَهُمْ أَعْمَٰلَهُمْ فَهُمْ يَعْمَهُونَ ۝٤ أُوْلَٰٓئِكَ ٱلَّذِينَ لَهُمْ سُوٓءُ ٱلْعَذَابِ وَهُمْ فِى ٱلْءَاخِرَةِ هُمُ ٱلْأَخْسَرُونَ ۝٥﴾.

قَولُه تعالى: ﴿طسٓ تِلْكَ ءَايَاتُ القُرْآنِ وَكِتَابٌ مُبِينٌ * هدًى وبُشْرَىٰ لِلْمُؤْمِنِينَ﴾ تقدَّمَ القولُ في الحروفِ المقطَّعةِ، وعَطفِ الكِتَابِ على القرآنِ وهما لمُسَمًّى واحدٍ؛ من حَيْثُ هُما صِفَتَانِ لمعنَيينِ، فالقُرْءَان: لأنه اجتمَعَ، والكتابُ: لأنه يُكْتَبُ، «وإقامةُ الصَّلاَةِ»: إدامتُها وأداؤُهَا عَلى وَجْهِهَا.

وَقَوْلُهُ تَعَالَى: ﴿زينَّا لَهُمْ أَعْمَالَهُمْ﴾ أي: جَعَلَ سُبْحَانَه عقابَهم على كُفرِهم أَن حَتَّمَ عَليهم الكُفْرَ، وحَبَّبَ إليهم الشِّركَ وزَيَّنه في نُفُوسِهِم. والعَمَهُ: الحيرةُ والتردُّدُ في الضَّلالِ. ثم تَوَعَّدَهُمْ تَعَالى بسُوءِ العذَابِ؛ فَمَنْ نَالَهُ مِنهُ شيءٌ في الدُّنْيَا بَقِيَ عليه عَذابُ الآخرةِ، وَمَنْ لَمْ يَنَلْه عَذَابُ الدُّنْيَا كَانَ سُوء عَذابِه في مَوْتِه وفي ما بَعْدَه.

﴿وَإِنَّكَ لَتُلَقَّى ٱلْقُرْءَانَ مِن لَّدُنْ حَكِيمٍ عَلِيمٍ ۝٦ إِذْ قَالَ مُوسَىٰ لِأَهْلِهِۦٓ إِنِّىٓ ءَانَسْتُ نَارًا سَـَٔاتِيكُم مِّنْهَا بِخَبَرٍ أَوْ ءَاتِيكُم بِشِهَابٍ قَبَسٍ لَّعَلَّكُمْ تَصْطَلُونَ ۝٧ فَلَمَّا جَآءَهَا نُودِىَ أَنۢ بُورِكَ مَن فِى ٱلنَّارِ وَمَنْ حَوْلَهَا وَسُبْحَٰنَ ٱللَّهِ رَبِّ ٱلْعَٰلَمِينَ ۝٨ يَٰمُوسَىٰٓ إِنَّهُۥٓ أَنَا ٱللَّهُ ٱلْعَزِيزُ ٱلْحَكِيمُ ۝٩﴾.

وقوله تعالى: ﴿وَإِنَّكَ لَتُلَقَّى القُرْآنَ﴾ تُلَقَّى: مضاعفُ لَقِيَ يَلْقَى، ومعناه تُعْطَى، كما قَال: ﴿وَمَا يُلَقَّاهَا إِلاَّ ذُو حَظٍّ عَظِيمٍ﴾ [فصلت: ٣٥].

وهذه الآيةُ ردٌّ على كُفَّارِ قُرَيْشٍ في قَوْلهم: إنَّ القُرْآن مِن تلقاءِ مُحَمَّدٍ؛ و﴿من لَدُن﴾ معناه: مِن عِنْدِهِ؛ وَمِنْ جِهَتِهِ. ثم قَصَّ - تعالى - خَبرَ موسى؛ حين خَرَجَ بزوجِه؛ بنت شُعيب عَليهِ السَّلاَمُ يُرِيدُ مصرَ، وقد تقدَّم في «طه» قصصُ الآيةِ.

وقوله: ﴿سَآتِيكُمْ مِنهَا بخبرٍ أَو آتِيكُمْ بِشِهَابٍ قَبَسَ...﴾ الآية، أصلُ الشِّهَاب:

الكوكبُ المنقضُّ في أثر مسترقِ السمع؛ وكل ما يُقال له «شهابٌ» من المنيرات؛ فعلى التَّشْبِيهِ، والقبسُ: يُحْتَمَلُ أَنْ يكون اسماً، ويُحْتملُ أن يكونَ صفةً. وقرأ الجمهورُ بإضافة «شِهَابِ» إلى «قَبَسٍ»، وقرأ حَمزَةُ والكِسائِيُّ[1] وعاصمُ بتنوينِ «شِهَابٍ قَبَسٍ»: فَهَذَا على الصِّفَةِ.

ص: وقوله: ﴿جَاءَهَا﴾ ضميرُ المفعولِ، عائدٌ على النَّارِ، وقيل على الشَّجَرَةِ، انتهى. و﴿بُورِكَ﴾ معناه: قُدِّسَ ونُمِيَ خَيْرُه، والبركة، مختصَّة بالخير.

وقولهِ تعالى: ﴿مَنْ فِي النَّارِ﴾ قال ابنُ عباس: أرادَ النُّورَ[2]، وقال الحسنُ وابنُ عباس: وأراد بـ ﴿مَنْ حَولَهَا﴾ الملائكة وموسى[3].

قال *ع[4]*: ويُحتمَلُ أن تكونَ ﴿مَنْ﴾ للملائكةِ؛ لأن ذلكَ النورَ الذي حَسِبَه موسى ناراً؛ لم يخلُ من ملائكة، ﴿ومن حَولها﴾ لموسَى والمَلائِكَةِ المُطِيفينَ بهِ.

وقرأ أُبَيُّ بنُ كعب[5] «أن بُورِكَتِ النَّارُ وَمَنْ حَولَها».

وقوله تعالى: ﴿وسُبْحَانَ اللَّهِ رَبِّ العالمينَ﴾، هو تنزيهٌ للَّه تعالى مما عَسَاهُ أن يَخطُرَ / ببالٍ؛ في معنى النِّداءِ من الشَّجَرَةِ، أي: هو منزَّه عن جَميعِ ما تَتَوَّهَمهُ الأَوهَامُ؛ ٥١ أ
وعنِ التَّشبيهِ والتَّكْيِيفِ، والضميرُ في ﴿إنه﴾ للأمرِ والشأنِ.

﴿وَأَلْقِ عَصَاكَ فَلَمَّا رَءَاهَا تَهْتَزُّ كَأَنَّهَا جَآنٌّ وَلَّىٰ مُدْبِرًا وَلَمْ يُعَقِّبْ يَٰمُوسَىٰ لَا تَخَفْ إِنِّي لَا يَخَافُ لَدَيَّ
ٱلْمُرْسَلُونَ ﴿١٠﴾ إِلَّا مَن ظَلَمَ ثُمَّ بَدَّلَ حُسْنًۢا بَعْدَ سُوٓءٍ فَإِنِّي غَفُورٌ رَّحِيمٌ ﴿١١﴾ وَأَدْخِلْ يَدَكَ فِي جَيْبِكَ تَخْرُجْ

(١) ينظر: «السبعة» (٤٧٨)، و«الحجة» (٥/ ٣٧٢)، و«إعراب القراءات» (٢/ ١٤٣)، و«معاني القراءات» (٢/ ٢٣٣)، و«شرح الطيبة» (٥/ ١٠٧)، و«العنوان» (١٤٤)، و«حجة القراءات» (٥٢٢)، و«شرح شعلة» (٥٢٤)، و«إتحاف» (٢/ ٣٢٣).

(٢) أخرجه الطبري (٩/ ٤٩٦) رقم (٢٦٨٦٧) بلفظ: «كان نور رب العالمين في الشجرة»، وابن كثير (٣/ ٣٥٦)، والسيوطي (٥/ ١٩١)، وعزاه لابن جرير، وابن المنذر، وابن أبي حاتم عن سعيد بن جبير، وابن مردويه عنه عن ابن عباس.

(٣) أخرجه الطبري (٩/ ٤٩٧) رقم (٢٦٨٧٦) بنحوه، وابن عطية (٤/ ٢٥٠)، وابن كثير (٣/ ٣٥٧) بنحوه.

(٤) ينظر: «المحرر الوجيز» (٤/ ٢٥٠).

(٥) ينظر: «الكشاف» (٣/ ٣٤٩)، و«المحرر الوجيز» (٤/ ٢٥٠).
وقد قرأ بها ابن عباس، ومجاهد، كما في «الجامع لأحكام القرآن» (١٣/ ١٠٦). قال القرطبي: ومثل هذا لا يوجد بإسناد صحيح، ولو صح لكان على التفسير، فتكون البركة راجعة إلى النار ومن حولها الملائكة وموسى.

بَيْضَآءَ مِنْ غَيْرِ سُوٓءٍ فِي تِسْعِ ءَايَٰتٍ إِلَىٰ فِرْعَوْنَ وَقَوْمِهِۦٓ إِنَّهُمْ كَانُوا۟ قَوْمًا فَٰسِقِينَ ﴿١٢﴾ فَلَمَّا جَآءَتْهُمْ ءَايَٰتُنَا مُبْصِرَةً قَالُوا۟ هَٰذَا سِحْرٌ مُّبِينٌ ﴿١٣﴾ وَجَحَدُوا۟ بِهَا وَٱسْتَيْقَنَتْهَآ أَنفُسُهُمْ ظُلْمًا وَعُلُوًّا ۚ فَٱنظُرْ كَيْفَ كَانَ عَٰقِبَةُ ٱلْمُفْسِدِينَ ﴿١٤﴾﴾.

وقوله سبحانه: ﴿وَأَلْقِ عَصَاكَ...﴾ الآية، أمره ـ تعالى ـ بهذَينِ الأمرين إلقاءِ العصا، وأمرِ اليَدِ تَدريباً له في استعمالِهمَا، والجان: الحياتُ؛ لأنها تَجِنُّ أنفُسُهَا؛ أي: تَسْتُرُهَا. وقالت فرقةٌ: الجانُّ: صِغَارُ الحَيَّاتِ.

وقوله تعالى: ﴿وَلَّىٰ مُدبِراً ولم يُعقِّب﴾، أي: ولَّى فَارًّا. قال مُجاهدٌ: ولم يرجعْ[1]، وقال قَتَادَةُ: ولم يَلْتَفِتْ[2].

قال *ع[3]*: وعَقَّبَ الرجلُ إذا ولَّى عَنْ أمر؛ ثم صرف بدَنه أو وَجْهَهُ إليه. ثم ناداه سُبحانه مُؤْنِساً له: ﴿يا موسى لا تَخَفْ إِنِّي لاَ يَخَافُ لَدَيَّ المُرْسَلُونَ﴾.

وقولُهُ تعالى: ﴿إِلاَّ مَنْ ظَلَمَ﴾ قال الفرَّاءُ؛ وَجَمَاعَةٌ: الاستثْنَاءُ منقطعٌ، وهو إخبارٌ عن غَيرِ الأنبياء، كَأَنَّهُ سُبْحَانَهُ ـ قال: لكنْ من ظَلَمَ من النَّاسِ ثُمَّ تَابَ؛ فَإِنِّي غَفُورٌ رَحِيمٌ، وهذهِ الآيةُ تَقْتَضِي المغفرَةَ للتَّائِبِ، والجَيْبُ الفَتْح في الثوبِ لرأْسِ الإنسان.

وقولُهُ تعالى: ﴿في تِسْعِ آياتٍ﴾ مُتَّصِلٌ بقوله: ﴿أَلقِ﴾ ﴿وأَدخِلْ يَدَكَ﴾ وفيه اقتضَابٌ[4] وحذفٌ، والمعنى في جُملةِ تسعِ آياتٍ، وقد تَقَدَّمَ بَيَانُها، والضميرُ في ﴿جاءتهم﴾ لفِرْعَوْنَ وقومِه، وظاهِرُ قَولِهِ تعالى: ﴿وَجَحَدُوا بِهَا واستَيْقَنَتْهَا﴾ حُصُولُ الكفْرِ عِنَاداً؛ وهي مَسْأَلَةُ خلافٍ؛ قد تَقَدَّمَ بيانُها و﴿ظلماً﴾ معناهُ: على غيرِ استحقَاقٍ للجُحْدِ، والعُلُوُّ في الأرضِ أعظمُ آفةٍ على طَالبِهِ، قال اللّه تعالى: ﴿تِلْكَ الدَّارُ الآخِرَةُ نَجْعَلُهَا لِلَّذِينَ لاَ يُرِيدُونَ عُلُوًّا فِي الأَرْضِ وَلاَ فَساداً﴾ [القصص: ٨٣].

﴿وَلَقَدْ ءَاتَيْنَا دَاوُۥدَ وَسُلَيْمَٰنَ عِلْمًا ۖ وَقَالَا ٱلْحَمْدُ لِلَّهِ ٱلَّذِى فَضَّلَنَا عَلَىٰ كَثِيرٍ مِّنْ عِبَادِهِ ٱلْمُؤْمِنِينَ ﴿١٥﴾

---

(١) أخرجه الطبري (٩/ ٤٩٨) رقم (٢٦٨٨٠)، وابن عطية (٤/ ٢٥١)، والسيوطي (٥/ ١٩٢)، وعزاه للفريابي، وابن أبي شيبة، وعبد بن حميد، وابن جرير، وابن المنذر، وابن أبي حاتم عن مجاهد.

(٢) أخرجه الطبري (٩/ ٤٩٨) رقم (٢٦٨٨٢)، والبغوي (٣/ ٤٠٧)، وابن عطية (٤/ ٢٥١)، والسيوطي (٥/ ١٩٢)، وعزاه لعبد الرزاق، وعبد بن حميد، وابن جرير، وابن المنذر، وابن أبي حاتم عن قتادة.

(٣) ينظر: «المحرر» (٤/ ٢٥١).

(٤) القَضْبُ: القطع. ومنه قيل: اقتضبت الحديث، إنما هو انتزعته واقتطعته.
ينظر: «لسان العرب» (٣٦٥٩).

وَوَرِثَ سُلَيْمَٰنُ دَاوُۥدَ ۖ وَقَالَ يَٰٓأَيُّهَا ٱلنَّاسُ عُلِّمْنَا مَنطِقَ ٱلطَّيْرِ وَأُوتِينَا مِن كُلِّ شَىْءٍ ۖ إِنَّ هَٰذَا لَهُوَ ٱلْفَضْلُ ٱلْمُبِينُ ﴿١٦﴾ وَحُشِرَ لِسُلَيْمَٰنَ جُنُودُهُۥ مِنَ ٱلْجِنِّ وَٱلْإِنسِ وَٱلطَّيْرِ فَهُمْ يُوزَعُونَ ﴿١٧﴾ حَتَّىٰٓ إِذَآ أَتَوْا۟ عَلَىٰ وَادِ ٱلنَّمْلِ قَالَتْ نَمْلَةٌ يَٰٓأَيُّهَا ٱلنَّمْلُ ٱدْخُلُوا۟ مَسَٰكِنَكُمْ لَا يَحْطِمَنَّكُمْ سُلَيْمَٰنُ وَجُنُودُهُۥ وَهُمْ لَا يَشْعُرُونَ ﴿١٨﴾﴾.

وقوله تعالى: ﴿وَلَقَدْ آتَينَا دَاودَ وَسُلَيْمَانَ عِلماً...﴾ الآية، هذا ابتداءُ قَصَصٍ فيه غيُوبٌ وعبَرٌ.

﴿وورث سُلَيمانُ دَاودَ﴾، أي: ورثَ مُلكَه وَمنزِلَتَهُ من النبوَّة؛ بعدَ موتِ أبيهِ، وقوله: «عُلِّمنَا مَنْطِقَ الطَّيرِ» إخبارٌ بنعمةِ اللّه تعالى عندهما؛ في أن فَهَّمهُمَا مِنْ أصواتِ الطير المعانيَ التي في نفوسِها، وهذا نحو ما كَانَ النبيُّ ﷺ يَسْمَعُ أَصْوَاتَ الْحِجَارَةِ بالسَّلاَمِ عَلَيْهِ؛ وغير ذلك حسب ما هو في الآثار.

قال قَتَادَةُ وغيره: إنَّمَا كان هذا الأمرُ في الطيرِ خاصةً، والنملةُ طائِرٌ؛ إذ قد يوجَدُ لَهَا جَنَاحَان[1].

وقالت فرقَةٌ: بل كَانَ ذَلِكَ في جَمِيعِ الحيَوانِ؛ وإنما خَصَّ الطيرَ؛ لأنَّه كان جُنداً من جنودِ سليمان؛ يحتاجُهُ في التَّظلِيلِ من الشَّمس؛ وفي البَعْثِ في الأمور. والنَّمْلُ حيوانٌ فَطِنٌ قويٌّ شَمَّامٌ جِدًّا؛ يدَّخِرُ ويتخذُ القرَىٰ وَيَشُقُّ الحَبَّ بقطعتينِ لِئَلاَّ يُنْبِتَ، ويشُقُّ الكزبرةَ بأربعِ قطعٍ؛ لأنها تُنْبِت إذا قُسِّمَتْ شقينِ، ويأكلُ في عامِهِ نصفَ مَا جمعَ، ويَسْتَبْقِي سائِرَهُ عُدَّةً. قالَ ابن العربي في «**أحكامه**[2]»: ولا خلافَ عندَ العُلَمَاءِ في أَنَّ الحيواناتِ كلَّها لَهَا أفهامٌ وعقولٌ، وقد قال الشافعيُّ: الحمَامُ أعقلُ الطَّيرِ، انتهى.

وقوله: ﴿وأُوتِينَا مِنْ كُلِّ شَيْءٍ﴾ معناه: يَصْلُحُ لنا ونَتَمَنَّاهُ؛ ولَيستْ على ٱلعُموم. ثُمَّ ذَكَرَ شُكْرَ فَضلِ اللّه تعالى، واخْتُلِفَ في مقدار جُنْدِ سُليمانَ عليه السلام اختلافاً شديداً؛ لا أرَى ذكرَه؛ لعَدَمِ صحةِ التَّحدِيدِ، غيرَ أنَّ الصَّحِيحَ في هذا أنَّ مُلكَه كَانَ عَظيماً مَلأَ الأَرْضَ، وٱنْقَادَتْ له المعمُورةُ كُلُّها، وَكَانَ كُرسيُّه يَحملُ أجْنَادَه من الأنسِ والجنِّ، وكانتِ الطيرُ تُظِلُّه منَ الشَّمسِ، ويبعَثُها في الأمور، و﴿يُوزَعُونَ﴾ مَعناهُ: يَرُدُّ أولهُم إلى آخرهم، ويكَفونَ، قال قَتَادَةُ: فكأنَّ لِكُلِّ صِنفٍ / [3] وَزْعَةً، ومنه قَوْلُ الحسنِ البصريِّ حين وَلِيَ قضَاءَ البَصْرَةِ: لا بدَّ للحَاكِم من وَزْعَةٍ[4]، ومنه قَوْلُ أبي قُحَافَةَ للجاريةِ: ذلك يا بُنَيَّةُ ٥١ ب

(١) ذكره ابن عطية (٤/ ٢٥٣).
(٢) ينظر: «**أحكام القرآن**» (٣/ ١٤٤٩).
(٣) ذكره البغوي (٣/ ٤١٠)، وابن عطية (٤/ ٢٥٣).
(٤) ذكره ابن عطية (٤/ ٢٥٣).

الوازع[١]؛ ومنه قولُ الشاعر: [الطويل]

عَلَىٰ حِينِ عَاتَبْتُ المَشِيبَ عَلَى الصِّبَا فَقُلْتُ: أَلَمَّا أَصْحُ وَالشَّيْبُ وَازِعُ[٢]

أي: كافٌّ، وهَكَذا نقل ابنُ العربيِّ[٣] عن مَالكٍ؛ فقال: ﴿يُوزَعُونَ﴾ أي: يُكَفُّونَ.

قال ابن العربي[٤]: وقد يكُونُ بمعنى يُلهَمُونَ؛ من قوله «أَوْزِعْنِي أن أَشكُرَ نعمَتَكَ» أي: ألْهِمني، انتهى من «الإحكام».

﴿فَتَبَسَّمَ ضَاحِكًا مِّن قَوْلِهَا وَقَالَ رَبِّ أَوْزِعْنِيٓ أَنْ أَشْكُرَ نِعْمَتَكَ ٱلَّتِيٓ أَنْعَمْتَ عَلَيَّ وَعَلَىٰ وَٰلِدَيَّ وَأَنْ أَعْمَلَ صَٰلِحًا تَرْضَىٰهُ وَأَدْخِلْنِي بِرَحْمَتِكَ فِي عِبَادِكَ ٱلصَّٰلِحِينَ ﴿١٩﴾ وَتَفَقَّدَ ٱلطَّيْرَ فَقَالَ مَا لِيَ لَآ أَرَى ٱلْهُدْهُدَ أَمْ كَانَ مِنَ ٱلْغَآئِبِينَ ﴿٢٠﴾ لَأُعَذِّبَنَّهُۥ عَذَابًا شَدِيدًا أَوْ لَأَاْذْبَحَنَّهُۥٓ أَوْ لَيَأْتِيَنِّي بِسُلْطَٰنٍ مُّبِينٍ ﴿٢١﴾ فَمَكَثَ غَيْرَ بَعِيدٍ فَقَالَ أَحَطتُ بِمَا لَمْ تُحِطْ بِهِۦ وَجِئْتُكَ مِن سَبَإٍۭ بِنَبَإٍ يَقِينٍ ﴿٢٢﴾ إِنِّي وَجَدتُّ ٱمْرَأَةً تَمْلِكُهُمْ وَأُوتِيَتْ مِن كُلِّ شَيْءٍ وَلَهَا عَرْشٌ عَظِيمٌ ﴿٢٣﴾ وَجَدتُّهَا وَقَوْمَهَا يَسْجُدُونَ لِلشَّمْسِ مِن دُونِ ٱللَّهِ وَزَيَّنَ لَهُمُ ٱلشَّيْطَٰنُ أَعْمَٰلَهُمْ فَصَدَّهُمْ عَنِ ٱلسَّبِيلِ فَهُمْ لَا يَهْتَدُونَ ﴿٢٤﴾﴾.

وقولُه تَعَالَى: ﴿فَتَبَسَّمَ ضَاحِكاً مِنْ قَولِهَا﴾ التبسمُ هو ضَحكُ الأنبيَاءِ في غالِبِ أمْرهم؛ لا يَليقُ بهم سِوَاهُ، وكان تَبَسُّمُه سروراً بنعمَةِ اللّه تَعالى عَلَيهِ في إسماعِهِ وتفهيمِهِ. وفي قول النملة: ﴿وَهُمْ لاَ يَشْعُرُونَ﴾ ثناءٌ على سليمانَ وجنودِه يتضمنُ تنزيهَهم عن تعمدِ القبيحِ. ثم دعا سليمانُ عليه السلام ربَّه أنْ يُعينَه ويُفَرِّغَهُ لشُكرِ نعمتهِ، وهذا معنى إيزاعِ الشُّكرِ، وقال الثعلبيُّ وغيرَه: «أوزِعْنِي» معناه: ألهِمْنِي، وكذلك قال العِرَاقِيُّ: ﴿أوزِعْنِي﴾ ألهِمْني، انتهى.

---

(١) ذكره ابن عطية (٤/ ٢٥٣).

(٢) البيت للنابغة الذبياني في «ديوانه» ص (٣٢)؛ و«الأضداد» ص (١٥١)؛ و«جمهرة اللغة» ص (١٣١٥)؛ و«خزانة الأدب» (٢/ ٤٥٦)، (٣/ ٤٠٧)، (٦/ ٥٥٠)، (٥٥٣)؛ و«الدرر» (٣/ ١٤٤)؛ و«سرّ صناعة الإعراب» (٢/ ٥٠٦)؛ و«شرح أبيات سيبويه» (٢/ ٥٣)؛ و«شرح التصريح» (٢/ ٤٢)؛ و«شرح شواهد المغني» (٢/ ٨١٦)، (٨٨٣)؛ و«الكتاب» (٢/ ٣٣٠)، و«لسان العرب» (٨/ ٣٩٠) (وزع)، (٩/ ٧٠) (خشف)؛ و«المقاصد النحويّة» (٣/ ٤٠٦)، (٤/ ٣٥٧)؛ وبلا نسبة في «الأشباه والنظائر» (٢/ ١١١)؛ و«الإنصاف» (١/ ٢٩٢)؛ و«أوضح المسالك» (٣/ ١٣٣)؛ و«رصف المباني» ص (٣٤٩)؛ و«شرح الأشموني» (٢/ ٣١٥)، (٣/ ٥٧٨)؛ و«شرح شذور الذهب» ص (١٠٢)؛ و«شرح ابن عقيل» ص (٣٨٧)؛ و«شرح المفصّل» (٣/ ١٦، ٤/ ٥٩١، ٨/ ١٣٧)؛ و«مغني اللبيب» ص (٥٧١)؛ و«المقرب» (١/ ٢٩٠، ٢/ ٥١٦)؛ و«المنصف» (١/ ٥٨)؛ و«همع الهوامع» (١/ ٢١٨).

واستشهد فيه بقوله: «على حين»، حيث يجوز في «حين» الإعراب وهو الأصل، والبناء لأنَّه أُضيف إلى مبنيّ، وهو الفعل الماضي «عاتب».

(٣) ينظر: «أحكام القرآن» (٣/ ١٤٥٠).

(٤) ينظر: «أحكام القرآن» (٣/ ١٤٥٠).

وقوله تعالى: ﴿وَتَفَقَّدَ الطَّيرَ...﴾ الآية، قالت فرقةٌ: ذلك بحسْبِ ما تقتَضِيه العنايةُ بالمَمْلَكَةِ والتَّهمُّم بكل جُزْءٍ منها، وهذا ظاهر الآيةِ أنَّه تَفَقَّدَ جميعَ الطيرِ، وقالت فِرقةٌ: بل تَفَقَّدَ الطيرَ؛ لأَنَّ الشَّمْسَ دَخَلَتْ مِنْ مَوضِعِ الهُدْهُدِ؛ فكان ذلك سببَ تفقدِ الطيرِ؛ ليَبِينَ مِنْ أين دَخَلَتِ الشمسُ، وقال عبدُ اللّهِ بن سلاَم: إنما طلبَ الهدهدَ؛ لأنه احتاجَ إلى معرفةِ الماءِ؛ على كَم هو مِنْ وَجهِ الأرضِ؛ لأنه كانَ نَزَلَ في مفازةٍ عَدِمَ فيها الماءَ، وأن الهُدْهُدَ كان يَرَى بَاطِنَ الأرضِ وظاهرَها؛ فكان يخبرُ سليمانَ بموضع الماءِ، ثم كانتِ الجنُّ تُخْرِجُه في ساعةٍ، وقيل غير هذا؛ واللّه أعلم بما صح من ذلك. ثم توعد ـ عليه السلام ـ الهدهدَ بالعذابِ، فروي عن ابن عباس وغيره: أن تعذيبَه للطير كانَ بنتفِ ريشِه[1]. والسلطانُ: الحجةُ؛ حيث وقع في القرآن [العظيم]؛ قاله ابن[2] عباس. وفعل سليمان هذا بالهدهدِ إغلاظاً على العاصينَ؛ وعِقَاباً على إخلاله بنبوته ورتبته، والضميرُ في ﴿مكث﴾ يحتملُ أن يكونَ لسليمانَ أو للهدهدِ، وفي **قراءة** ابن مسعود[3] «فتمكث ثم جاء فقال» **وفي قراءة** أُبَيٍّ[4] «فتمكث ثم قال أحطت».

ت: وهاتان القراءتان تُبَيِّنَانِ أن الضميرَ في «مكث» للهدهدِ؛ وهو الظاهرُ أيضاً في قراءة الجماعة، ومعنى ﴿مكثَ﴾: أقامَ.

وقوله: ﴿غير بعيد﴾ يعني: في الزمن.

وقوله: ﴿أحطت﴾ أي: عَلِمْتُ.

وقرأ الجمهورُ[5] «سبأ» بالصرف على أنه اسمُ رجلٍ؛ وبه جاء الحديثُ عن النبي ﷺ من حديث فروةَ بن مسيك وغيره، سُئِلَ ـ عليه السلامُ ـ عَنْ سَبَإٍ فَقَالَ: «كَانَ رَجُلاً لَهُ عَشَرَةٌ مِنَ الْوَلَدِ تَيَامَنَ مِنْهُمْ سِتَّةٌ وَتَشَاءَمَ أَرْبَعَة»[6]. ورواه الترمذي من طريقِ فروة بن

---

(١) أخرجه الطبري (٩/ ٥٠٦) رقم (٢٦٩١١)، وذكره ابن عطية (٤/ ٢٥٥)، وابن كثير (٣/ ٣٦٠)، والسيوطي (٥/ ١٩٧)، وعزاه لعبد الرزاق، والفريابي، وسعيد بن منصور، وعبد بن حميد، وابن جرير، وابن أبي حاتم، وابن المنذر، والحاكم عن ابن عباس.

(٢) أخرجه الطبري (٩/ ٥٠٧) رقم (٢٦٩٢٤)، وذكره ابن عطية (٤/ ٢٥٥)، والسيوطي (٥/ ١٩٧)، وعزاه لعبد بن حميد، وابن جرير عن عكرمة قال: قال ابن عباس.

(٣) ينظر: **«المحرر الوجيز»** (٤/ ٢٥٥).

(٤) ينظر: **«المحرر الوجيز»** (٤/ ٢٥٥).

(٥) ينظر: **«المحرر الوجيز»** (٤/ ٢٥٥)، و**«البحر المحيط»** (٧/ ٦٣).

(٦) أخرجه الترمذي (٥/ ٣٦١) كتاب التفسير: باب ومن سورة سبأ، حديث (٣٢٢٢) من حديث فروة بن مسيك.
وقال الترمذي: هذا حديث حسن غريب.
وسيأتي تخريجه بأوسع من هنا في سورة سبأ.

مُسَيْك. وقرأ ابن كثير وأبو عمرو[١] «سَبَأَ» ـ بفتح الهَمْزَةِ وتَرْكِ الصَّرْف؛ ـ على أنه اسمُ بَلْدَة؛ وقاله الحسن وقتادة.

وقوله: ﴿وأوتيتْ من كل شيء﴾ أي: مما تحتاجُه المملكةُ، قال الحسن: من كل أمر الدنيا[٢]، وهذه المرأةُ هي «بلقيس»، وَوَصَفَ عرشَها بالعِظَم في الهيئةِ ورتبةِ المُلْكِ، وأكثَرَ بَعض النَّاسِ / في قصَصها بما رأيتُ اختصارَه؛ لعدَم صحَّتِه، وإنما اللازم من الآية: أنها امرأةٌ مَلِكَةٌ عَلى مدائن اليمن، ذاتُ مُلْكٍ عظِيم، وكانتْ كافرةً من قوم كفارٍ. ٥٢ أ

﴿أَلَّا يَسْجُدُوا لِلَّهِ الَّذِي يُخْرِجُ الْخَبْءَ فِي السَّمَاوَاتِ وَالْأَرْضِ وَيَعْلَمُ مَا تُخْفُونَ وَمَا تُعْلِنُونَ ﴿٢٥﴾ اللَّهُ لَا إِلَٰهَ إِلَّا هُوَ رَبُّ الْعَرْشِ الْعَظِيمِ ۩ ﴿٢٦﴾ ۞ قَالَ سَنَنْظُرُ أَصَدَقْتَ أَمْ كُنْتَ مِنَ الْكَاذِبِينَ ﴿٢٧﴾ اذْهَبْ بِكِتَابِي هَٰذَا فَأَلْقِهْ إِلَيْهِمْ ثُمَّ تَوَلَّ عَنْهُمْ فَانْظُرْ مَاذَا يَرْجِعُونَ ﴿٢٨﴾ قَالَتْ يَا أَيُّهَا الْمَلَأُ إِنِّي أُلْقِيَ إِلَيَّ كِتَابٌ كَرِيمٌ ﴿٢٩﴾ إِنَّهُ مِن سُلَيْمَانَ وَإِنَّهُ بِسْمِ اللَّهِ الرَّحْمَٰنِ الرَّحِيمِ ﴿٣٠﴾ أَلَّا تَعْلُوا عَلَيَّ وَأْتُونِي مُسْلِمِينَ ﴿٣١﴾ قَالَتْ يَا أَيُّهَا الْمَلَأُ أَفْتُونِي فِي أَمْرِي مَا كُنْتُ قَاطِعَةً أَمْرًا حَتَّىٰ تَشْهَدُونِ ﴿٣٢﴾ قَالُوا نَحْنُ أُولُو قُوَّةٍ وَأُولُو بَأْسٍ شَدِيدٍ وَالْأَمْرُ إِلَيْكِ فَانْظُرِي مَاذَا تَأْمُرِينَ ﴿٣٣﴾ قَالَتْ إِنَّ الْمُلُوكَ إِذَا دَخَلُوا قَرْيَةً أَفْسَدُوهَا وَجَعَلُوا أَعِزَّةَ أَهْلِهَا أَذِلَّةً وَكَذَٰلِكَ يَفْعَلُونَ ﴿٣٤﴾ وَإِنِّي مُرْسِلَةٌ إِلَيْهِم بِهَدِيَّةٍ فَنَاظِرَةٌ بِمَ يَرْجِعُ الْمُرْسَلُونَ ﴿٣٥﴾﴾.

وقوله: ﴿ألاَّ يسجدوا للَّه﴾ إلى قوله ﴿العظيم﴾، ظاهرُه: أنه من قول الهدهد؛ وهو قول ابن زيد وابن إسحاق، ويحتملُ أنْ يكونَ من قول اللّه تعالى اعتراضاً بيْنَ الكَلاَمَيْن، وقراءةُ التشديدِ في ﴿ألاَّ﴾ تعطي: أن الكلامَ للهدهدِ؛ وهي قراءةُ الجمهورِ[٣]، وقراءة التخفيفِ؛ وهي للكسائي تَمْنَعَهُ[٤] وتقوِّي الآخرَ؛ فتأملْه، وقرأ الأعمشُ[٥] ﴿هَلاَّ يَسْجُدُونَ﴾ وفي حرف عبد اللّه «أَلاَ هَلْ تَسْجُدُونَ» بالتَّاء، و﴿الخبء﴾: الخفيُّ من

---

(١) ينظر: «السبعة» (٤٨٠)، و«الحجة» (٥/ ٣٨٢)، و«إعراب القراءات» (٢/ ١٤٧)، و«معاني القراءات» (٢/ ٢٣٦)، و«شرح الطيبة» (٥/ ١٠٨)، و«العنوان» (١٤٤)، و«حجة القراءات» (٥٢٥)، و«شرح شعلة» (٥٢٤،) و«إتحاف» (٢/ ٣٢٥).

(٢) أخرجه الطبري (٩/ ٥٠٩) رقم (٢٦٩٣٥)، وذكره ابن عطية (٤/ ٢٥٦).

(٣) ينظر: «المحرر الوجيز» (٤/ ٢٥٦)، و«البحر المحيط» (٧/ ٦٥).

(٤) وقرأ بها ابن عباس، وأبو جعفر، والزهري، والسلمي، والحسن، وحميد.
ينظر: «المحرر الوجيز» (٤/ ٢٥٦)، و«البحر المحيط» (٧/ ٦٥)، و«الدر المصون» (٥/ ٣٠٧)، و«السبعة» (٤٨٠)، و«الحجة» (٥/ ٣٨٣)، و«إعراب القراءات» (٢/ ١٤٨)، و«معاني القراءات» (٢/ ٢٣٨)، و«شرح الطيبة» (٥/ ١٠٩)، و«العنوان» (١٤٤)، و«حجة القراءات» (٥٢٦)، و«شرح شعلة» (٥٢٥)، و«إتحاف» (٢/ ٣٢٥).

(٥) ينظر: «مختصر الشواذ» ص ١١٠، وفيه القراءة هكذا: «هلا يسجدوا» بحذف نون الرفع.
وينظر: «المحرر الوجيز» (٤/ ٢٥٧)، و«البحر المحيط» (٧/ ٦٥)، و«التخريجات النحوية» (٣٤٤).

الأمور؛ وهو من: خَبَأْتُ الشيءَ، واللفظةُ تَعُمّ كل ما خَفِي من الأمور؛ وبه فسر ابن عباس[١]. وقرأ الجمهورُ: «يُخْفُونَ وَيُعْلِنون» بياء الغائب؛ وهذه القراءة تُعْطي أنَّ الآيةَ من كلامِ الهدهد. وقرأ الكسائيُّ وحفصٌ عن[٢] عاصم «تُخْفُونَ وَتُعْلِنُونَ» بتاء الخطاب؛ وهذه القراءة تعطي أنَّ الآية من خطاب اللّه تعالى لأمة سيِّدنا محمَّد ﷺ.

قوله: ﴿فألقه إليهم ثم تول عنهم﴾، قال وهب بن مُنَبِّه: أمره بالتولِّي حُسنُ أدب ليَتَنَحَّى حَسْبَ ما يُتأَدَّبُ به مع الملوك، بمعنى: وكنْ قريباً حتى ترى مراجعاتهم، وليكِلَ الأمر، إلى حُكْمِ ما في الكتابِ دونَ أن تكونَ للرسولِ ملازمةٌ ولا إلحاحٌ[٣]. ورَوَى وهب بن منبِّه في قصص هذه الآية: أن الهدهدَ وصل؛ فَوَجَدَ دون هذه المَلِكَةِ حُجُبَ جدراتٍ، فَعَمَدَ إِلَى كُوَّةٍ كانتْ بلقيسُ صَنَعَتْهَا، لتَدْخُلَ منها الشمسُ عند طلوعها؛ لمعنًى عبادَتِهَا إِيَّاهَا؛ فدخل منها وَرَمَىٰ بالكتابِ إليها[٤]؛ فقرأته وجَمَعَتْ أَهْلَ مُلْكِها؛ فخاطبتهم بما يأتي بعدُ. ﴿قالت يٰأيها الملأ﴾ تعني: الأشراف: ﴿إني ألقي إلي كتاب كريم﴾ وصَفَتِ الكتابَ بالكريم إما لأنه من عند عظيم، أو لأنه بُدِىء باسم كريم. ثم أخذتْ تصف لهم ما في الكتابِ، ثم أخذتْ في حسْنِ الأدَبِ مَعَ رجَالِها ومشاورتهم في أمرها؛ فراجعها قومُها بما يُقِرُّ عَيْنَها مِنْ إعلامِهم إِيَّاها بالقوة، والبأس. ثم سلَّمُوا الأمر إلى نَظَرِها؛ وهذه محاورةٌ حسنة من الجميع. وفي قراءة[٥] عبد اللّه: «ما كُنْتُ قَاضِيَةً أَمْراً» بالضاد من القضاء، ثم أخبرتْ بلقيسُ بفِعلِ الملوكِ بالقُرَى التي يَتَغَلَّبُونَ عليها، وفي كلامها خوفٌ على قومِها وحَيْطَة لهم، قال الدَّاوُودِيُّ: وعن ابن عباس: رضي اللّه عنه ﴿إذا دخلوا قرية أفسدوها﴾ قال: إذا أخذوهَا عَنْوَةً، أخربوها[٦]، انتهى.

وقوله: ﴿وكذلك يفعلون﴾ قالت فرقة: هو من قول بلقيس، وقال ابن عباس: هو

---

(١) ذكره ابن عطية (٤/ ٢٥٧)، وابن كثير (٣/ ٣٦١)، والسيوطي (٥/ ١٩٩)، وعزاه لابن المنذر، وابن أبي حاتم عن ابن عباس.

(٢) ينظر: «السبعة» (٤٨١)، و«الحجة» (٥/ ٣٨٥)، و«إعراب القراءات» (٢/ ١٤٩)، و«معاني القراءات» (٢/ ٢٣٩)، و«شرح الطيبة» (٥/ ١١١)، و«العنوان» (١٤٤)، و«حجة القراءات» (٥٢٨)، و«شرح شعلة» (٥٢٧)، و«إتحاف» (٢/ ٣٢٦).

(٣) أخرجه الطبري (٩/ ٥١٢) رقم (٢٦٩٤٦)، وذكره ابن عطية (٤/ ٢٥٧).

(٤) ذكره ابن عطية (٤/ ٢٥٧).

(٥) ينظر: «المحرر الوجيز» (٤/ ٢٥٨)، و«البحر المحيط» (٧/ ٧٠)، و«الكشاف» (٣/ ٣٦٤).

(٦) أخرجه الطبري (٩/ ٥١٥) رقم (٢٦٩٥٩)، وذكره ابن كثير (٣/ ٣٦٢)، والسيوطي (٥/ ٢٠٢)، وعزاه لابن أبي شيبة، وابن جرير، وابن المنذر، وابن أبي حاتم عن ابن عباس.

من قول اللّه تعالى معرِّفاً لمحمَّدٍ عليه السلام وأمَّتِهِ بذلك[١].

﴿وإني مرسلة إليهم بهدية. . .﴾ الآية، روي أن بلقيس قالت لقومها: إني أُجَرِّبُ هذا الرجلَ بهدية فيها نفائسُ الأموالِ، فَإِنْ كَانَ مَلِكاً دُنْيَوِيًّا أرضاه المال؛ وإن كان نَبِيًّا لم يقبل الهديةَ، ولم يُرْضِهِ مِنّا إلا أن نَتَّبِعَه على دينه، فينبغي أن نؤمِنَ به، ونتبعه على دينه، فبعثت إليه بهدية عظيمة.

﴿فَلَمَّا جَآءَ سُلَيْمَٰنَ قَالَ أَتُمِدُّونَنِ بِمَالٍ فَمَآ ءَاتَىٰنِۦَ ٱللَّهُ خَيْرٌ مِّمَّآ ءَاتَىٰكُم بَلْ أَنتُم بِهَدِيَّتِكُمْ تَفْرَحُونَ ﴿٣٦﴾ ٱرْجِعْ إِلَيْهِمْ فَلَنَأْتِيَنَّهُم بِجُنُودٍ لَّا قِبَلَ لَهُم بِهَا وَلَنُخْرِجَنَّهُم مِّنْهَآ أَذِلَّةً وَهُمْ صَٰغِرُونَ ﴿٣٧﴾ قَالَ يَٰٓأَيُّهَا ٱلْمَلَؤُا۟ أَيُّكُمْ يَأْتِينِى بِعَرْشِهَا قَبْلَ أَن يَأْتُونِى مُسْلِمِينَ ﴿٣٨﴾ قَالَ عِفْرِيتٌ مِّنَ ٱلْجِنِّ أَنَا۠ ءَاتِيكَ بِهِۦ قَبْلَ أَن تَقُومَ مِن مَّقَامِكَ وَإِنِّى عَلَيْهِ لَقَوِىٌّ أَمِينٌ ﴿٣٩﴾ قَالَ ٱلَّذِى عِندَهُۥ عِلْمٌ مِّنَ ٱلْكِتَٰبِ أَنَا۠ ءَاتِيكَ بِهِۦ قَبْلَ أَن يَرْتَدَّ إِلَيْكَ طَرْفُكَ فَلَمَّا رَءَاهُ مُسْتَقِرًّا عِندَهُۥ قَالَ هَٰذَا مِن فَضْلِ رَبِّى لِيَبْلُوَنِىٓ ءَأَشْكُرُ أَمْ أَكْفُرُ وَمَن شَكَرَ فَإِنَّمَا يَشْكُرُ لِنَفْسِهِۦ وَمَن كَفَرَ فَإِنَّ رَبِّى غَنِىٌّ كَرِيمٌ ﴿٤٠﴾ قَالَ نَكِّرُوا۟ لَهَا عَرْشَهَا نَنظُرْ أَتَهْتَدِىٓ أَمْ تَكُونُ مِنَ ٱلَّذِينَ لَا يَهْتَدُونَ ﴿٤١﴾ فَلَمَّا جَآءَتْ قِيلَ أَهَٰكَذَا عَرْشُكِ قَالَتْ كَأَنَّهُۥ هُوَ وَأُوتِينَا ٱلْعِلْمَ مِن قَبْلِهَا وَكُنَّا مُسْلِمِينَ ﴿٤٢﴾﴾.

وقوله تعالى: ﴿فلما جاء سليمان﴾ يعني: رسلُ بلقيس، وقولُ سليمان: ﴿ارجع﴾ خطابٌ لرسلِها؛ لأن الرسولَ يقع على الجمعِ والإفرادِ والتذكيرِ والتأنيث. وفي **قراءة** ابن مسعود[٢]: «فلما جاءوا سليمان» **وقرأ** «ارجعوا»، ووعيدُ سليمانَ لهم مقترنٌ بدوامِهم على الكفرِ، قال البخاري: ﴿لا قِبلَ لهم بها﴾ أي: لا طاقةَ لهم، انتهى. ثم قال سليمان لجَمْعِه / ﴿يا أيها الملأ أيكم يأتيني بعرشها﴾. ٥٢ ب

قال ابن زيد: وغرضُه في استدعاءِ عرشِها؛ أن يُرِيَها القدرةَ التي من عندِ اللّهِ وليغرب[٣] عليها، و﴿مسلمين﴾ في هذا التأويل بمعنى: مُسْتَسْلِمِينَ، ويحتملُ أنْ يكونَ بمعنى الإسلام.

وقال قتادة: كان غرضُ سليمانَ عليه السلام أَخْذَهُ قبل أن يَعْصِمَهُمُ الإسلامُ؛ فالإسلامُ على هذا التأويل يراد به الدين[٤].

---

(١) أخرجه الطبري (٩/ ٥١٥) رقم (٢٦٩٦٠)، وذكره ابن عطية (٤/ ٢٥٨)، وابن كثير (٣/ ٣٦٢)، والسيوطي (٥/ ٢٠٢)، وعزاه لابن أبي حاتم عن ابن عباس.

(٢) ينظر: «**الكشاف**» (٣/ ٣٦٦)، و«**البحر المحيط**» (٧/ ٧١)، و«**المحرر الوجيز**» (٤/ ٢٥٩)، و«**الدر المصون**» (٥/ ٣١٣).

(٣) ذكره ابن عطية (٤/ ٢٦٠).

(٤) أخرجه الطبري (٩/ ٥٢١) رقم (٢٦٩٨٠) بنحوه.

ت: والتأويل الأول أَلْيَقُ بِمَنْصِبِ النُّبُوَّةِ، فيتعينُ حملُ الآيةِ عليه، والله أعلم.

ورُوِي أن عرشهَا كانَ من ذهبٍ وفضةٍ؛ مُرَصَّعاً بالياقوتِ والجَوْهرِ، وأنه كان في جوفِه سبعةُ أبياتٍ عليها سَبْعة أغلاقٍ. والعِفْرِيتُ هو من الشياطين: القويُّ الماردُ.

وقوله: ﴿قبل أن تقوم من مقامك﴾ قال مجاهد[١] وقتادة[٢]: معناه: قبل قيامِك من مجلس الحكم، وكان يجلس من الصبح إلى وقتِ الظهرِ في كل يوم، وقيل: معناه: قبلَ أنْ تستويَ من جلوسِكَ قَائِماً. وقول الذي عنده علم من الكتاب: ﴿أنا آتيك به قبل أن يرتدَّ إليك طرفك﴾ قال ابن جبير[٣] وقتادة[٤]: معناه: قبل أن يصل إليكَ مَنْ يَقَعُ طَرْفُكَ عَلَيْهِ في أبعد ما ترى. وقال مجاهد[٥]: معناه: قبل أن تحتاج إلى التغميض، أي: مدة ما يمكنك أن تمد بصرك دون تغميض؛ وذلك ارتداده.

قال *ع[٦]*: وهذانِ القولانِ يقابلانِ القولينِ قبلَهما.

وقوله: ﴿لقوي أمين﴾ معناه: قويٌّ على حمله؛ أمين على ما فيه. ويُرْوَى أنَّ الجِنَّ كَانَتْ تُخْبِرُ سليمانَ بمَنَاقِلِ سَيْرِ بلقيس، فلما قربَتْ، قال: ﴿أيكم يأتيني بعرشها﴾ فدعا الذي عنده علم من التوراة، ـ وهو الكتاب المشار إليه ـ باسم اللّه الأعظم؛ الذي كانت العادة في ذلك الزمان أن لا يدعو به أحد إلا أجيب، فشقت الأرض بذلك العرشِ، حتَّى نَبَعَ بَيْنَ يَدَيْ سليمانَ عليه السلام. وقيل: بل جِيءَ به في الهواءِ. وجمهورُ المفسرين على أن هذا الذي عنده علم من الكتاب ـ كان رجلاً صالحاً من بني إسرائيل اسمه (آصف بن برخيا)، روي أنه صلى ركعتين، ثم قال لسليمان [عليه السلام]: يا نبي اللّه؛ ٱمْدُدْ بصرَكَ

---

(١) أخرجه الطبري (٩/ ٥٢٢) رقم (٢٦٩٨٩) بنحوه، وذكره ابن عطية (٤/ ٢٦٠)، وابن كثير (٣/ ٣٦٣) بنحوه، والسيوطي (٥/ ٢٠٤)، وعزاه للفريابي، وابن أبي شيبة، وعبد بن حميد، وابن جرير، وابن المنذر، وابن أبي حاتم عن مجاهد.

(٢) أخرجه الطبري (٩/ ٥٢٢) رقم (٢٦٩٩٠) بنحوه، وذكره ابن عطية (٤/ ٢٦٠).

(٣) أخرجه الطبري (٩/ ٥٢٤) رقم (٢٧٠٠٣)، وذكره البغوي (٣/ ٤٢٠) بنحوه، وابن عطية (٤/ ٢٦٠)، والسيوطي (٥/ ٢٠٥) بنحوه، وعزاه لابن أبي شيبة، وابن المنذر، عن سعيد بن جبير.

(٤) ذكره البغوي (٣/ ٤٢٠) بنحوه، وابن عطية (٤/ ٢٦٠).

(٥) أخرجه الطبري (٩/ ٥٢٤) رقم (٢٧٠٠٧) بنحوه، وذكره البغوي (٣/ ٤٢٠) بنحوه، وابن عطية (٤/ ٢٦٠)، والسيوطي (٥/ ٢٠٥) بنحوه، وعزاه للفريابي، وابن أبي شيبة، وعبد بن حميد، وابن جرير، وابن المنذر، وابن أبي حاتم عن مجاهد.

(٦) ينظر: «**المحرر**» (٤/ ٢٦٠).

نحوَ اليَمَنِ، فمد بصره؛ فإذا بالعرش، فما رد سليمان بَصره إلا وهو عنده. وقال قتادة: اسمه بلخيا[١]. وقولُ سليمانَ ـ عليه السلام ـ: ﴿نكروا لها عرشها﴾ يريدُ تَجْرِبَة مَيْزِهَا ونَظَرِهَا، ورَوَتْ فرقةٌ أن الجنَّ أحسَّتْ من سليمان أوْ ظنت به أنه ربما تزوجها، فكرهوا ذلك وعيَّبُوها عنده، بأنها غيرُ عاقلة ولا مميزة؛ وأن رجلَها كحَافِرِ دابة، فجرَّب عَقْلَها وميَّزَها بتَنْكِيرِ السريرِ، وجرب أمر رجلِها بأمر الصَّرْحِ، لتكشفَ عن سَاقَيْها عنده، وتنكيرُ العرش: تغييرُ وضعهِ وسَتْرُ بعضِه. وقولُها ﴿كأنه هو﴾ تحرزٌ فَصِيح، وقال الحسن بن الفضل[٢]: شَبَّهُوا عَلَيْهَا فَشَبَّهَتْ عَلَيْهِم. ولو قالوا: ﴿أهذا عرشك؟﴾ لقالت: نعم، ثم قال سليمان عليه السلام عند ذلك: ﴿وأوتينا العلم من قبلها﴾ الآية، وهذا منه؛ على جهة تعديد نعم اللّه تعالى عليه وعلى آبائه.

﴿وَصَدَّهَا مَا كَانَت تَّعْبُدُ مِن دُونِ ٱللَّهِ ۖ إِنَّهَا كَانَتْ مِن قَوْمٍ كَٰفِرِينَ ﴿٤٣﴾ قِيلَ لَهَا ٱدْخُلِى ٱلصَّرْحَ ۖ فَلَمَّا رَأَتْهُ حَسِبَتْهُ لُجَّةً وَكَشَفَتْ عَن سَاقَيْهَا ۚ قَالَ إِنَّهُۥ صَرْحٌ مُّمَرَّدٌ مِّن قَوَارِيرَ ۗ قَالَتْ رَبِّ إِنِّى ظَلَمْتُ نَفْسِى وَأَسْلَمْتُ مَعَ سُلَيْمَٰنَ لِلَّهِ رَبِّ ٱلْعَٰلَمِينَ ﴿٤٤﴾﴾.

وقوله تعالى: ﴿وصدها ما كانت تعبد﴾ أي: عن الإيمان، وهذا الكلامُ يحتملُ أنْ يكونَ مِنْ قولِ سليمانَ، أو مِنْ قولِ اللّه، إخباراً لمحمدٍ عليه السلام: قال محمد بن كعب القرظي / وغيره: ولمَّا وَصَلَتْ بلقيسُ أمر سليمانُ الجنَّ فصَنَعَتْ له صَرْحاً؛ وهو السطحُ في الصَّحْنِ مِنْ غير سَقْفٍ وجَعَلَتْهُ مَبْنِيًّا كالصَّهْرِيجِ وملىء ماءً وبُثَّ[٣] فيهِ السَّمَكُ وطبَّقَه بالزُّجَاجِ الأَبيضِ الشَّفَّافِ، وبهذا جاءَ صَرْحاً. والصَّرْحُ أيضاً كل بناء عالٍ، وكل هذا من التصريح؛ وهو الإعلان البالغ. ثم وضع سليمانُ في وسطِ الصَّرْحِ كرسيًّا، فلما وصلته بلقيس؛ قيل لها: ادخلي إلى النبي ـ عليه السلام ـ، فلما رأتِ الصَّرْحَ حَسِبَتْهُ لُجَّةً وهُو مُعْظَمُ المَاءِ، فَفَزِعَتْ وَظَنَّت أنها قُصِدَ بها الغَرَقُ، وَتَعَجَّبَتْ مِن كَوْنِ كرسِيِّه علَى الماءِ، ورأت مَا هَالَهَا، ولَمْ يكنْ لَها بُدّ مِن امْتِثَالِ الأمرِ، فكَشَفَتْ عن ساقَيها، فرأى سليمانَ ساقَيْها سليمةً مِمَّا قالتِ الجنُّ غَيْرَ أَنَّها كثيرةُ الشَّعْرِ، فلما بلغتْ هذا الحد قالَ لها سليمانُ عليه السلام: ﴿إنه صرح ممرد من قوارير﴾ والممرد: المحكوكُ الْمُمَلَّسُ؛ ومنه الأمرد، فعند ذلك قالت: ﴿رب إني ظلمت نفسي وأسلمت مع سليمان للّه رب العالمين﴾ فرُوِيَ أن

٥٣ أ

(١) أخرجه الطبري (٩/ ٥٢٣) رقم (٢٦٩٩٣) بلفظ «كان اسمه بليخا»، وذكره ابن عطية (٤/ ٦١)، وابن كثير (٣/ ٣٦٤)، والسيوطي (٥/ ٢٠٥)، وعزاه لابن جرير عن قتادة.

(٢) ذكره ابن عطية (٤/ ٢٦١).

(٣) في جـ: وجعل.

سليمانَ عليه السلام تَزَوَّجَهَا عند ذلك، وأسكنها الشام؛ قاله الضحاك[١]. وقيل: تزوجَها وردَّها إلى ملكها باليمنِ وكان يأتيها على الريح كلَّ شَهْرٍ مَرَّةً، فوَلَدَتْ له غلاماً سمَّاه داودَ؛ مات في حياته. ورُوِيَ أن سليمانَ لما أراد زوالَ شَعْرِ ساقَيْهَا؛ أمر الجنَّ بالتَّلَطُّفِ في زوالِه، فصنَعوا النُّورَةَ[٢] ولم تَكُنْ قَبْل، وصنعوا الحمَّام.

﴿وَلَقَدْ أَرْسَلْنَآ إِلَىٰ ثَمُودَ أَخَاهُمْ صَٰلِحًا أَنِ ٱعْبُدُوا۟ ٱللَّهَ فَإِذَا هُمْ فَرِيقَانِ يَخْتَصِمُونَ ﴿٤٥﴾ قَالَ يَٰقَوْمِ لِمَ تَسْتَعْجِلُونَ بِٱلسَّيِّئَةِ قَبْلَ ٱلْحَسَنَةِ لَوْلَا تَسْتَغْفِرُونَ ٱللَّهَ لَعَلَّكُمْ تُرْحَمُونَ ﴿٤٦﴾ قَالُوا۟ ٱطَّيَّرْنَا بِكَ وَبِمَن مَّعَكَ قَالَ طَٰٓئِرُكُمْ عِندَ ٱللَّهِ بَلْ أَنتُمْ قَوْمٌ تُفْتَنُونَ ﴿٤٧﴾ وَكَانَ فِى ٱلْمَدِينَةِ تِسْعَةُ رَهْطٍ يُفْسِدُونَ فِى ٱلْأَرْضِ وَلَا يُصْلِحُونَ ﴿٤٨﴾ قَالُوا۟ تَقَاسَمُوا۟ بِٱللَّهِ لَنُبَيِّتَنَّهُۥ وَأَهْلَهُۥ ثُمَّ لَنَقُولَنَّ لِوَلِيِّهِۦ مَا شَهِدْنَا مَهْلِكَ أَهْلِهِۦ وَإِنَّا لَصَٰدِقُونَ ﴿٤٩﴾ وَمَكَرُوا۟ مَكْرًا وَمَكَرْنَا مَكْرًا وَهُمْ لَا يَشْعُرُونَ ﴿٥٠﴾ فَٱنظُرْ كَيْفَ كَانَ عَٰقِبَةُ مَكْرِهِمْ أَنَّا دَمَّرْنَٰهُمْ وَقَوْمَهُمْ أَجْمَعِينَ ﴿٥١﴾ فَتِلْكَ بُيُوتُهُمْ خَاوِيَةًۢ بِمَا ظَلَمُوٓا۟ إِنَّ فِى ذَٰلِكَ لَءَايَةً لِّقَوْمٍ يَعْلَمُونَ ﴿٥٢﴾ وَأَنجَيْنَا ٱلَّذِينَ ءَامَنُوا۟ وَكَانُوا۟ يَتَّقُونَ ﴿٥٣﴾﴾.

وقوله تعالى: ﴿ولقد أرسلنا إلى ثمود أخاهم صالحاً...﴾ الآية، تمثيلٌ لقريشٍ، و﴿فريقان﴾: يريد بهما مَنْ آمنَ بصالِح. وَمَنْ كفَر به. واختصامهُم هُو تنازُعهم. وقد ذكر تعالى ذلك في سورة الأعراف، ثم إن صالحاً ـ عليه السلام ـ ترفَّق بِقَوْمِهِ وَوَقَفَهم على خَطَئِهِمْ في استعجالهم العذابَ؛ قبل الرحمة. أو المعصيةَ للَّهِ قبلَ الطاعةِ، ثم أجابوه بقولهم: ﴿أطيرنا بك﴾ أي: تَشَاءَمْنَا بكَ. ﴿وتسعة رهط﴾ هُمْ رجالٌ كانوا من أوجُهِ القوْم وأعْتَاهُمْ؛ وهم أصحاب قدار، والمدينةُ مُجْتَمَعُ ثمودَ وقَرْيَتِهم.

وقوله تعالى: ﴿تقاسموا﴾.

قال الجمهور: هو فعل أمر، أشَار بعضُهم على بعضٍ بأن يَتحَالَفُوا على هذا الفعل بصالح، وحكَى الطبريُّ[٣] أنه يجوز أن يكونَ تقاسموا فِعْلاً ماضِياً في موضعِ الحالِ، كأنه قال: متقاسِمينَ أو متحالفِين باللّه لَنُبَيِّتَنَّهُ وأهلَه، وتؤيِّدُه[٤] **قراءةُ** عبد اللّه: «ولا يصلحون تقاسموا» بإسقاطِ «قالوا».

---

(١) ذكره ابن عطية (٤/ ٢٦٢).

(٢) النُّورة: الهِناءُ، وفي «**التهذيب**»: النُّورَةُ من الحجر الذي يُحْرَقُ وَيُسَوَّى منه الكِلْسُ ويحلق به شعر العانة. ينظر: «**اللسان**» ٤٥٧٣.

(٣) ينظر: «**الطبري**» (٩/ ٥٣٣).

(٤) ينظر: «**المحرر الوجيز**» (٤/ ٢٦٣).

قال *ع[١]*: وهذه الألفاظُ الدالةُ على قَسَم تجاوب باللام، وإن لم يتقدمْ قَسَمٌ ظاهرٌ، فاللامُ في ﴿لنبيتنه﴾: جوابُ القَسَم. ورُوِيَ في قصصِ هذهِ الآيةِ أَن هؤلاءِ التسعة؛ لمَّا كانَ فِي صَدْرِ الثلاثة الأيام بعد عَقْرِ النَّاقَةِ وَقَدَ أخبرَهُمْ صالحٌ بمجيء العذابِ، اتفق هؤلاءِ التسعةُ فَتَحَالَفُوا على أن يأتوا دارَ صالحٍ ليلاً فيقتلوه وأهلَه المُخْتَصِّينَ به، قالوا: فإن كان كاذباً في وعيدِهِ أوقعنا به ما يستحقُّ، وإن كانَ صادقاً كنَّا قَدْ عَجَّلْنَاه قبلَنا وشَفَيْنَا بهِ نُفُوسَنَا، فجاؤوا واخْتَفَوْا لذلك في غارٍ قريبٍ من داره، فرُوِيَ أَنَّه انْحَدَرَتْ عليهم صَخْرَةٌ شَدَخَتْهُم جميعاً / ، ورُوِيَ أَنَّها طَبَّقَتْ عليهمُ الغَارَ فَهَلَكُوا فيه حينَ هَلَكَ قَوْمُهُمْ، وكلُّ فَريقٍ لا يَعلم بِما جَرَى على الآخر، وقَدْ كانوا بَنَوْا على جحودِ الأمر من قرابةِ صالحٍ، ويعني بالأهل كلَّ مَنْ آمنَ بهِ؛ قاله الحسن[٢]. ٥٣ ب

وقوله سبحانه: ﴿ومكرنا مكراً وهم لا يشعرون﴾ قال ابن العربيّ الحاتميّ: المكرُ إرداف النِّعم مع المخالفةِ وإبقاء الحالِ معَ سُوءِ الأدَب، انتهى من شرحه لألفاظ الصوفية. والتدميرُ: الهلاكُ و﴿خاوية﴾ مَعْنَاهُ: قَفْرا، وهذه البيوتُ المشارُ إليهَا هِي التي قال فيها النبي ﷺ عَامَ تَبُوكَ: «لاَ تَدْخُلُوا بُيُوتَ المُعَذَّبِينَ إلاَّ أنْ تَكُونُوا بَاكِينَ»[٣]. الحديثُ في «صحيحِ مُسْلِمٍ» وغيره.

﴿وَلُوطًا إِذْ قَالَ لِقَوْمِهِۦٓ أَتَأْتُونَ ٱلْفَٰحِشَةَ وَأَنتُمْ تُبْصِرُونَ ﴿٥٤﴾ أَئِنَّكُمْ لَتَأْتُونَ ٱلرِّجَالَ شَهْوَةً مِّن دُونِ ٱلنِّسَآءِ ۚ بَلْ أَنتُمْ قَوْمٌ تَجْهَلُونَ ﴿٥٥﴾ ۞ فَمَا كَانَ جَوَابَ قَوْمِهِۦٓ إِلَّآ أَن قَالُوٓا۟ أَخْرِجُوٓا۟ ءَالَ لُوطٍ مِّن قَرْيَتِكُمْ ۖ إِنَّهُمْ أُنَاسٌ يَتَطَهَّرُونَ ﴿٥٦﴾ فَأَنجَيْنَٰهُ وَأَهْلَهُۥٓ إِلَّا ٱمْرَأَتَهُۥ قَدَّرْنَٰهَا مِنَ ٱلْغَٰبِرِينَ ﴿٥٧﴾ وَأَمْطَرْنَا عَلَيْهِم مَّطَرًا ۖ فَسَآءَ مَطَرُ ٱلْمُنذَرِينَ ﴿٥٨﴾﴾.

وقوله تعالى: ﴿ولوطاً إذ قال لِقَومه أتأتون الفاحشة وأنتم تبصرون * أئنكم لتأتون الرجال شهوة من دون النساء بل أنتم قوم تجهلون﴾ تقدمَ قصصُ هؤلاءِ القومِ، و﴿تبصرون﴾ معناه: بقلوبِكُم.

قال أبو حيان[٤]: و﴿شهوةً﴾ مفعولٌ منْ أجله، انتهى. وعن ابن عباس قال: قالَ رسول اللّه ﷺ: «لَعَنَ اللّه مَنْ عَمِلَ عَمَلَ قَوْمِ لُوطٍ»[٥]. رواه أبو داود والترمذيُّ والنسائيُّ؛

---

(١) ينظر «المحرر» (٤/ ٢٦٤).

(٢) ذكره ابن عطية (٤/ ٢٦٤).

(٣) تقدم تخريجه في سورة الحجر.

(٤) ينظر: «البحر المحيط» (٧/ ٨٣).

(٥) أخرجه ابن حبان (٥٣ـ موارد) من حديث ابن عباس مرفوعاً: بلفظ: «لعن الله من ذبح لغير الله، ولعن =

واللفظُ له؛ وابن ماجه وابنُ حبان في صحيحه، انتهى من «السلاح».

﴿قُلِ ٱلْحَمْدُ لِلَّهِ وَسَلَٰمٌ عَلَىٰ عِبَادِهِ ٱلَّذِينَ ٱصْطَفَىٰٓ ءَآللَّهُ خَيْرٌ أَمَّا يُشْرِكُونَ ﴿٥٩﴾ أَمَّنْ خَلَقَ ٱلسَّمَٰوَٰتِ وَٱلْأَرْضَ وَأَنزَلَ لَكُم مِّنَ ٱلسَّمَآءِ مَآءً فَأَنۢبَتْنَا بِهِۦ حَدَآئِقَ ذَاتَ بَهْجَةٍ مَّا كَانَ لَكُمْ أَن تُنۢبِتُوا۟ شَجَرَهَآ ۗ أَءِلَٰهٌ مَّعَ ٱللَّهِ ۚ بَلْ هُمْ قَوْمٌ يَعْدِلُونَ ﴿٦٠﴾ أَمَّن جَعَلَ ٱلْأَرْضَ قَرَارًا وَجَعَلَ خِلَٰلَهَآ أَنْهَٰرًا وَجَعَلَ لَهَا رَوَٰسِىَ وَجَعَلَ بَيْنَ ٱلْبَحْرَيْنِ حَاجِزًا ۗ أَءِلَٰهٌ مَّعَ ٱللَّهِ ۚ بَلْ أَكْثَرُهُمْ لَا يَعْلَمُونَ ﴿٦١﴾﴾.

وقوله تعالى: ﴿قل الحمد للّه وسلام على عباده الذين اصطفى آاللّه خير أمَّا تشركون﴾ الآياتِ: هذا ابتداء تقريرٍ وتنبيهٍ لقريشٍ والعربِ وهو بعدُ يَعُمُّ كلَّ مُكَلَّفٍ من الناس جميعاً، وافتتح ذَلِكَ بالقولِ بحمدِه ـ سبحانَه ـ وتمجيدِه وبالسلام على عباده الذين اصْطَفَاهُمْ للنبوَّة والإيمانِ، فهذا اللفظُ عَام لجميعهم من ولد آدم، وكأنَّ هذا صدرُ خُطْبَةٍ للتقريرِ المذكورِ، قالتْ فرقة: وفي الآية حذْفُ مضافٍ في موْضِعَيْن، التقدير: أتوحيدُ اللّهِ خيرٌ أم عبادة ما تشركونَ، فـ «ما»، على هذا: موصولةٌ بمعنى: الذي، وقالت فرقة: «ما» مصدريةٌ، وحذفُ المضافِ إنما هو أولاً تَقْديرُه: أتوحيدُ اللّه خير أم شركُكُمْ.

ت: ومِنْ كلاَم الشيخ العارفِ باللّه أَبى الحسن الشاذليِّ قَال ـ رحمه اللّه ـ: إن أردتَ أَن لا يصدأَ لكَ قلبٌ؛ ولا يلحقك همٌّ؛ ولا كربٌ؛ ولا يبقَى عليكَ ذنبٌ ـ فأَكْثِرْ من قولك: «سبحان اللّه وبحمده؛ سبحان اللّه العظيم، لا إلٰه إلا اللّه، اللهم ثبِّتْ عِلْمَها في قلبي، واغفر لي ذنبي، واغفر للمؤمنينَ والمؤمناتِ، وقل الحمد للّه وسلام على عباده الذين اصطفى» انتهى.

وقوله تعالى: ﴿أمن خلق﴾ وما بعدها من التقريراتِ توبيخٌ لهم وتقريرٌ على ما لا مَنْدُوحَةَ عن الإقرارِ به، و«الحدائق» مُجْتَمع الشجرِ من الأعنابِ والنَّخِيل وغير ذلك، قال قوم: لا يقال حديقةٌ إلا لِمَا عليه جدارٌ قد أحدق له.

وقال قوم: يقال ذلك كان جدارٌ أو لم يَكُنْ؛ لأَن البَيَاضَ مُحْدِقٌ بالأشجار، والبهجةُ الجمالُ والنَّضَارَة.

وقوله سبحانه: ﴿ما كان لكم أن تنبتوا شجرها﴾ أي: ليس ذلك في قدرتِكم،

= الله من غير تخوم الأرض، ولعن الله من كمه أعمى عن السبيل، ولعن الله من سب والديه، ولعن الله من تولى غير مواليه، ولعن الله من عَمِلَ عَمَلَ قوم لوط».

و﴿يعدلون﴾ يجوز أن يرادَ به: يعدِلُونَ عن طريق الحقِّ، ويجوزُ أَنْ يُرَادَ به يَعْدِلُونَ باللّهِ غيرَه، أي: يجعلون له عَدِيلاً ومَثِيلاً، و﴿خلالها﴾ مَعْنَاه: بَيْنها، والرواسي: الجبال، والبحرانِ / : الماءُ العذبُ والماءُ الأجاج؛ على ما تقدم، والحاجز: ما جَعَلَ اللّه بينَهما مِنْ حَوَاجِزِ الأرْضِ وموانِعها على رِقَّتِها في بعض المواضع، ولطافتِها؛ لولا قدرة اللّه لغلب المالحُ العذب. ٥٤أ

﴿أَمَّن يُجِيبُ ٱلْمُضْطَرَّ إِذَا دَعَاهُ وَيَكْشِفُ ٱلسُّوٓءَ وَيَجْعَلُكُمْ خُلَفَآءَ ٱلْأَرْضِ ۗ أَءِلَٰهٌ مَّعَ ٱللَّهِ ۚ قَلِيلًا مَّا تَذَكَّرُونَ ﴿٦٢﴾ أَمَّن يَهْدِيكُمْ فِى ظُلُمَٰتِ ٱلْبَرِّ وَٱلْبَحْرِ وَمَن يُرْسِلُ ٱلرِّيَٰحَ بُشْرًۢا بَيْنَ يَدَىْ رَحْمَتِهِۦٓ ۗ أَءِلَٰهٌ مَّعَ ٱللَّهِ ۚ تَعَٰلَى ٱللَّهُ عَمَّا يُشْرِكُونَ ﴿٦٣﴾ أَمَّن يَبْدَؤُا۟ ٱلْخَلْقَ ثُمَّ يُعِيدُهُۥ وَمَن يَرْزُقُكُم مِّنَ ٱلسَّمَآءِ وَٱلْأَرْضِ ۗ أَءِلَٰهٌ مَّعَ ٱللَّهِ ۚ قُلْ هَاتُوا۟ بُرْهَٰنَكُمْ إِن كُنتُمْ صَٰدِقِينَ ﴿٦٤﴾ قُل لَّا يَعْلَمُ مَن فِى ٱلسَّمَٰوَٰتِ وَٱلْأَرْضِ ٱلْغَيْبَ إِلَّا ٱللَّهُ ۚ وَمَا يَشْعُرُونَ أَيَّانَ يُبْعَثُونَ ﴿٦٥﴾ بَلِ ٱدَّٰرَكَ عِلْمُهُمْ فِى ٱلْءَاخِرَةِ ۚ بَلْ هُمْ فِى شَكٍّ مِّنْهَا ۖ بَلْ هُم مِّنْهَا عَمُونَ ﴿٦٦﴾﴾.

وقوله سبحانه: ﴿أمن يجيب المضطر إذا دعاه. . .﴾ الآية، وعن حبيب بن مسلمة[1] الفهري؛ وكان مجابَ الدعوة، قال: سمعتُ رسول اللّه ﷺ يقول: «لاَ يَجْتَمِعُ مَلأٌ فَيَدْعُو بَعْضُهُمْ وَيُؤَمِّنُ بَعْضُهُمْ إلاَّ أَجَابَهُم اللّهُ تعالى»[2]، رواه الحاكم في **«المستدرك»**، انتهى من **«سلاح المؤمن»**، وعن أبي هريرةَ ـ رضي اللّه عنه ـ قال: قال رسول اللّه ﷺ: «ادْعُوا اللّهَ وَأَنْتُمْ مُوقِنُونَ بِالإِجَابَةِ وَاعْلَمُوا أَنَّ اللّهَ لاَ يَسْتَجِيبُ دُعَاءَ مِنْ قَلْبٍ غَافِلٍ لاَهٍ»[3] رواه الترمذيُّ؛ وهذا لفظه. قال **«صاحب السلاح»**: ورواه الحاكمُ في **«المستدرك»** وقال: مستقيمُ الإسناد، انتهى. و﴿السُّوءُ﴾ عامٌّ في كل ضرّ يَكْشِفُه اللّهُ تعالى عن عبادِه، قال ابن عطاء اللّه: ما طُلِبَ لَك شيءٌ مثل الاضْطِرَارِ، ولا أسْرَع بالمواهِب لكَ مثل الذِّلةِ والافتقارِ، انتهى. و«الظلماتُ» عام؛ لظلمةِ الليل؛ ولظلمةِ الجهل والضلال، والرزقُ من

---

(١) في أ: مسلمة.

(٢) أخرجه الحاكم (٣/ ٣٤٧)، والطبراني في **«الكبير»** (٤/ ٢١ـ ٢٢) رقم (٣٥٣٦) كلاهما من طريق أبي عبد الرحمن المقري: ثنا ابن لهيعة، حدثني ابن هبيرة، عن حبيب بن مسلمة الفهري به.
وقال الهيثمي في **«المجمع»** (١٠/ ٢٠): رواه الطبراني، ورجاله رجال الصحيح غير ابن لهيعة، وهو حسن الحديث.

(٣) أخرجه الترمذي (٥/ ٥١٧ـ ٥١٨) كتاب الدعوات: باب (٦٦) حديث (٣٤٧٩)، وابن حبان في **«المجروحين»** (١/ ٣٦٨)، والخطيب في **«تاريخ بغداد»** (٤/ ٣٥٦) من طريق صالح المري عن هشام بن حسان عن محمد بن سيرين عن أبي هريرة مرفوعاً.
وقال الترمذي: هذا حديث غريب لا نعرفه إلا من هذا الوجه.

السماءِ هو بالمطر؛ ومن الأرض بالنبات؛ هذا هو مشهور ما يحُسُّه البشرُ، وكم للَّهِ بَعْدُ مِنْ لُطْفٍ خَفِي. ثم أمرَ تعالى نبيَّه ـ عليه السلام ـ أن يُوقِفَهُمْ عَلَى أَنَّ الغَيبَ مِما انفَرَدَ اللّه بعلمِه؛ ولذلكَ سُمِّي غَيْباً لغيبِه عن المخلوقين. رُوِيَ: أنَّ هذهِ الآيةَ مِن قوله: ﴿قل لا يعلم﴾ إنما نَزَلَتْ لأَجْلِ سؤالِ الكفّارِ عن السَّاعَةِ الموعودِ بِهَا، فجاءَ بلفظ يَعُمَّ السَّاعَةَ وغيرَها، وأخبر عن البشر أنهم لا يشعرون أيان يبعثون.

ص: ﴿أَيَّانَ﴾ اسم استفهامٍ بمعنى: متى، وهي معمولة لـ ﴿يُبْعَثُونَ﴾، والجملة في موضع نصب بـ ﴿يشعرون﴾، انتهى.

وقرأ جمهور القراء: ﴿بلِ ٱدَّارَكَ﴾ أصله: تَدَارَكَ. وقرأ عاصم[1] في رواية أبي بكر: «بل ٱدَّرَكَ» على وَزْنِ افتعلَ، وهي بمعنى: تَفَاعَلَ.

وقرأ ابن كثير وأبو عمرو: «بَلْ أَدْرَكَ» وهذه القراءاتُ تحتملُ مَعْنَيَيْن: أحدهما: ادَّرَكَ علمُهم، أي: تَناهى، كما تقول ادَّرَكَ النباتُ، والمعنى: قد تَنَاهى علمهُم بالآخرة إلى أن لا يعرفوا لها مقداراً، فيؤمنوا وإنما لهم ظنونٌ كاذبةٌ، أو إلى أن لا يعرفوا لها وقْتاً، والمعنى الثاني: بل ادَّرَكَ بمعنى: يُدْرِك أي أنهم في الآخرة يُدْرِكُ علمُهم وقتَ القيَامَةِ، ويرونَ العذابَ والحقائقَ التي كذَّبوا بها، وأمَّا في الدنيا؛ فلا، وهذا هو تأويل ابن عباس[2]، ونحا إليه الزجاج[3]، فقوله: ﴿في الآخرة﴾ على هذا التأويل: ظَرْفٌ؛ وعلى التأويل الأول: ﴿في﴾ بمعنى الباء. ثم وَصَفَهُمْ عَزَّ وَجَلَّ بأنهم في شكٍ منها، ثم أردف بصِفَة هي أبلغُ من الشَّكِ وهي العَمَى بالجُمْلَةِ عن أمر الآخرة، و﴿عمون﴾: أصله: (عميون) فَعِلُونَ كَحَذِرُون.

﴿وَقَالَ ٱلَّذِينَ كَفَرُوٓاْ أَءِذَا كُنَّا تُرَٰبًا وَءَابَآؤُنَآ أَئِنَّا لَمُخْرَجُونَ ﴿٦٧﴾ لَقَدْ وُعِدْنَا هَٰذَا نَحْنُ وَءَابَآؤُنَا مِن قَبْلُ إِنْ هَٰذَآ إِلَّآ أَسَٰطِيرُ ٱلْأَوَّلِينَ ﴿٦٨﴾ قُلْ سِيرُواْ فِى ٱلْأَرْضِ فَٱنظُرُواْ كَيْفَ كَانَ عَٰقِبَةُ ٱلْمُجْرِمِينَ ﴿٦٩﴾ وَلَا تَحْزَنْ عَلَيْهِمْ وَلَا تَكُن فِى ضَيْقٍ مِّمَّا يَمْكُرُونَ ﴿٧٠﴾ وَيَقُولُونَ مَتَىٰ هَٰذَا ٱلْوَعْدُ إِن كُنتُمْ

---

(١) ينظر: «السبعة» (٤٨٥)، و«الحجة» (٥/ ٤٠٠)، و«إعراب القراءات» (٢/ ١٦١)، و«معاني القراءات» (٢/ ٢٤٣)، و«شرح الطيبة» (٥/ ١١٥)، و«العنوان» (١٤٥)، و«حجة القراءات» (٥٣٥)، و«شرح شعلة» (٥٣٠)، و«إتحاف» (٢/ ٣٣٣).

(٢) أخرجه الطبري (١٠/ ٨) رقم (٢٧٠٦٨ـ ٢٧٠٦٩ـ ٢٧٠٧٠ـ ٢٧٠٧١) بنحوه، وذكره ابن عطية (٤/ ٢٦٨)، وابن كثير (٣/ ٣٧٣) بنحوه، والسيوطي (٥/ ٢١٤) وعزاه لابن جرير، وابن المنذر، وابن أبي حاتم عن ابن عباس بنحوه.

(٣) ينظر: «معاني القرآن» (٤/ ١٢٧).

صَٰدِقِينَ ﴿٧١﴾ قُلْ عَسَىٰٓ أَن يَكُونَ رَدِفَ لَكُم بَعْضُ ٱلَّذِى تَسْتَعْجِلُونَ ﴿٧٢﴾ وَإِنَّ رَبَّكَ لَذُو فَضْلٍ عَلَى ٱلنَّاسِ
وَلَٰكِنَّ أَكْثَرَهُمْ لَا يَشْكُرُونَ ﴿٧٣﴾ وَإِنَّ رَبَّكَ لَيَعْلَمُ مَا تُكِنُّ صُدُورُهُمْ وَمَا يُعْلِنُونَ ﴿٧٤﴾ وَمَا مِنْ غَآئِبَةٍ فِى
ٱلسَّمَآءِ وَٱلْأَرْضِ إِلَّا فِى كِتَٰبٍ مُّبِينٍ ﴿٧٥﴾ إِنَّ هَٰذَا ٱلْقُرْءَانَ يَقُصُّ عَلَىٰ بَنِىٓ إِسْرَٰٓءِيلَ أَكْثَرَ ٱلَّذِى هُمْ فِيهِ
يَخْتَلِفُونَ ﴿٧٦﴾ وَإِنَّهُۥ لَهُدًى وَرَحْمَةٌ لِّلْمُؤْمِنِينَ ﴿٧٧﴾ إِنَّ رَبَّكَ يَقْضِى بَيْنَهُم بِحُكْمِهِۦ وَهُوَ ٱلْعَزِيزُ
ٱلْعَلِيمُ ﴿٧٨﴾ فَتَوَكَّلْ عَلَى ٱللَّهِ إِنَّكَ عَلَى ٱلْحَقِّ ٱلْمُبِينِ ﴿٧٩﴾ إِنَّكَ لَا تُسْمِعُ ٱلْمَوْتَىٰ وَلَا تُسْمِعُ ٱلصُّمَّ ٱلدُّعَآءَ
إِذَا وَلَّوْا مُدْبِرِينَ ﴿٨٠﴾ وَمَآ أَنتَ بِهَٰدِى ٱلْعُمْىِ عَن ضَلَٰلَتِهِمْ إِن تُسْمِعُ إِلَّا مَن يُؤْمِنُ بِـَٔايَٰتِنَا فَهُم
مُّسْلِمُونَ ﴿٨١﴾ ۞ وَإِذَا وَقَعَ ٱلْقَوْلُ عَلَيْهِمْ أَخْرَجْنَا لَهُمْ دَآبَّةً مِّنَ ٱلْأَرْضِ تُكَلِّمُهُمْ أَنَّ ٱلنَّاسَ كَانُوا
بِـَٔايَٰتِنَا لَا يُوقِنُونَ ﴿٨٢﴾﴾.

وقوله تعالى: ﴿وقال الذين كفروا أءذا كنا تراباً وآباؤنا أئنا لمخرجون * لقد وعدنا هذا نحن وآباؤنا من قبل إن هذا إلا أساطير الأولين﴾، هذه الآية معناها واضحٌ مما تَقَدَّمَ في غيرها. ثم ذكر ـ تعالى ـ استعجالَ كفارِ قريشٍ أمْرَ السَّاعَةِ والعذابَ بقولِهم: ﴿متى هذا الوعد﴾ على معنى التَّعْجِيزِ، و﴿ردف﴾ مَعْنَاه: قَرُبَ وأزِفَ؛ قاله ابن عباس[1] وغيرُه، ولكنَّها عبارةٌ عَما يجيءُ بعدَ الشيء قريباً منه، والهاءُ في ﴿غائبة﴾ للمبَالَغَةِ، أي مَا مِنْ شَيْءٍ في غايةِ الغَيْبِ والخفاءِ إلاَّ فِي كِتَابٍ عِندَ اللَّهِ وفي مكنونِ علمِه، لا إلَه إلا هو. ثم نبَّه ـ تعالى ـ على أنَّ / هذا القرآن يَقُصُّ على بني إسرائيل أكثر الأشياءِ التي كان بينهُم اختلافٌ في صِفَتِها، جاء بها القرآن على وجهها، ﴿وإنه لهدى ورحمة للمؤمنين﴾ كما أنه عَمَّى على الكافرين المحتوم عليهم، ثم سلَّى نبيَّه بقوله: ﴿إنك لا تسمع الموتى﴾ فشبَّهَهُمْ مرةً بالموتى، ومرةً بالصُّمِّ من حيث إنَّ فائدةَ القولِ لهؤلاءِ مَعْدُومَةٌ. ٥٤ ب

وقرأ حمزة[2]: «وَمَا أَنْتَ تَهْدِي العُمْي» بفعلٍ مستقبل، ومعنى قوله تعالى ﴿وإذا وقع القول عليهم﴾، أي: إذا انْتَجَزَ وعدُ عذابِهِمُ الذي تَضَمَّنَه القولُ الأزلي من اللَّه في ذلك، وهذا بمنزلة قوله تعالى: ﴿حَقَّتْ كَلِمَةُ العَذَابِ﴾ [الزمر: ٧١]، فمعنى الآية وإذا أراد اللَّهُ أن يُنْفِذَ في الكافرينَ سَابقَ عِلمِهِ لَهُم من العذابِ أخْرَجَ لهم دابَّةً من الأرض، ورُوِيَ أن ذلك حين ينقطعُ الخيرُ، ولا يؤمَر بمعروف، ولا يُنْهى عن منكر، ولا يَبْقَى مَنيبٌ ولا تائبٌ،

---

(١) أخرجه الطبري (١٠/ ١٠) رقم (٢٧٠٧٧ـ ٢٧٠٧٨) بنحوه، وابن عطية (٤/ ٢٦٩)، وابن كثير (٣/ ٣٧٣) بنحوه، والسيوطي (٥/ ٢١٥) بنحوه، وعزاه لابن جرير، وابن المنذر، وابن أبي حاتم عن ابن عباس.

(٢) ينظر: «السبعة» ٤٨٦، و«الحجة» (٥/ ٤٠٤)، و«إعراب القراءات» (٢/ ١٦٣)، و«معاني القراءات» (٢/ ٢٤٦)، و«شرح الطيبة» (٥/ ١١٦)، و«العنوان» (١٤٦)، و«شرح شعلة» (٥٣٠)، و«إتحاف» (٢/ ٣٣٤).

و﴿وقع﴾ عبارةٌ عن الثبوت واللُّزُوم، وفي الحديث: أن الدابةَ وطلوعَ الشمسِ من المغْرِب مِنْ أولِ الأشراط، وهذه الدَّابَّةُ رُوِيَ أنَّها تَخْرُجُ من الصَّفَا بمكَّةَ؛ قاله ابن عمر[١] وغيره، وقيل غيرُ هذا.

وقرأ الجمهور[٢]: ﴿تُكَلِّمُهُمْ﴾ من الكلام. وقرأ ابن عباس[٣] وغيرُه: ﴿تَكْلِمُهُمْ﴾ ـ بفَتْحِ التاءِ وتخفيفِ اللام ـ، من الكَلْم وهو الجُرْحُ، وسئل ابن عباس عن هذه الآية «تكلمهم أو تكلمهم»؟ فقال: كل ذلك، واللهِ تفعلُ: تُكَلِّمُهُمْ وَتَكْلمُهُمْ، وروي أنها تَمُرُّ على الناسِ فَتَسِمُ الكافرَ فِي جبهتِه وتَزْبُرُهُ وتَشْتُمُه وربما خَطَمَتْه، وَتَمْسَحُ على وجهِ المؤمنِ فتبيضه، ويعرفُ بعدَ ذلكَ الإيمانُ والكفرُ مِن أثرها، وفي الحديث: «تَخْرُجُ الدَّابَّةُ وَمَعَهَا خَاتَمُ سُلَيْمَانَ وَعَصَا مُوسَى، فَتَجْلُو وُجُوهَ المؤمِنِينَ بالعَصَا؛ وتَخْتِمُ أَنْفَ الكَافِرِ بِالخَاتِمِ، حَتَّى إنَّ النَّاسَ لَيَجْتَمِعُونَ، فَيَقُولُ هَذَا: يَا مُؤْمِنُ، وَيَقُولُ هَذا: يَا كَافِرُ»[٤]. رواه البَزَّار، انتهى من «الكَوْكَبِ الدُّرِّيِّ».

وقرأ الجمهور: «إِنَّ النَّاسَ» ـ بكسر «إن».

وقرأ حمزةُ[٥] والكسائيّ وعاصمٌ: «أنَّ» بفتحها.

وفي قراءة عبد اللّه[٦]: «تُكَلِّمُهُمْ بَأَنَّ»، وعلى هذه القراءة؛ فيكونُ قوله: ﴿أَنَّ النَّاسَ﴾ إلى آخرها مِنْ كلامِ الدابَّةِ، وروي ذلك عن ابن عَبَّاس. ويحتملُ أَنْ يَكُونَ مِنْ كَلاَمِ اللّهِ تعالَىٰ.

---

(١) ذكره ابن عطية (٤/ ٢٧٠)، ولم يعزه لأحد.

(٢) ينظر: «المحرر الوجيز» (٤/ ٢٧١)، و«البحر المحيط» (٧/ ٩١)، و«الدر المصون» (٥/ ٣٢٧).

(٣) وقرأ بها سعيد بن جبير، ومجاهد، والجحدري، وأبو زرعة، وعمرو بن جرير.
ينظر: «مختصر الشواذ» ص ١١٢، و«المحتسب» (٢/ ١٤٤)، و«المحرر الوجيز» (٤/ ٢٧١)، و«البحر المحيط» (٧/ ٩٢)، و«الدر المصون» (٥/ ٣٢٨).

(٤) وهم المؤلف في هذا الحديث، حيث إنه عزا هذا الحديث للبزار، وهو عند من هو أشهر من البزار، فقد أخرجه الترمذي (٥/ ٣٤٠) كتاب التفسير: باب ومن سورة النحل، حديث (٣١٨٧)، وابن ماجه (٢/ ١٣٥١ـ ١٣٥٢) كتاب الفتن: باب دابة الأرض، حديث (٤٠٦٦) من حديث أبي هريرة.
وقال الترمذي: هذا حديث حسن غريب.

(٥) ينظر: «السبعة» (٤٨٦ ـ ٤٨٧)، و«الحجة» (٥/ ٤٠٦)، و«إعراب القراءات» (٢/ ١٦٤)، و«معاني القراءات» (٢/ ٢٤٦)، و«العنوان» (١٤٦)، و«حجة القراءات» (٥٣٨)، و«إتحاف» (٢/ ٣٣٥).

(٦) ينظر: «الشواذ» ص ١١٢، و«المحتسب» (٢/ ١٤٥)، و«الكشاف» (٣/ ٣٨٥)، و«المحرر الوجيز» (٤/ ٢٧١)، و«البحر المحيط» (٧/ ٩٢)، و«الدر المصون» (٥/ ٣٢٨).

﴿وَيَوْمَ نَحْشُرُ مِن كُلِّ أُمَّةٍ فَوْجًا مِّمَّن يُكَذِّبُ بِـَٔايَٰتِنَا فَهُمْ يُوزَعُونَ ﴿٨٣﴾ حَتَّىٰٓ إِذَا جَآءُو قَالَ أَكَذَّبْتُم بِـَٔايَٰتِى وَلَمْ تُحِيطُوا۟ بِهَا عِلْمًا أَمَّاذَا كُنتُمْ تَعْمَلُونَ ﴿٨٤﴾ وَوَقَعَ ٱلْقَوْلُ عَلَيْهِم بِمَا ظَلَمُوا۟ فَهُمْ لَا يَنطِقُونَ ﴿٨٥﴾ أَلَمْ يَرَوْا۟ أَنَّا جَعَلْنَا ٱلَّيْلَ لِيَسْكُنُوا۟ فِيهِ وَٱلنَّهَارَ مُبْصِرًا ۚ إِنَّ فِى ذَٰلِكَ لَءَايَٰتٍ لِّقَوْمٍ يُؤْمِنُونَ ﴿٨٦﴾ وَيَوْمَ يُنفَخُ فِى ٱلصُّورِ فَفَزِعَ مَن فِى ٱلسَّمَٰوَٰتِ وَمَن فِى ٱلْأَرْضِ إِلَّا مَن شَآءَ ٱللَّهُ ۚ وَكُلٌّ أَتَوْهُ دَٰخِرِينَ ﴿٨٧﴾﴾.

وقوله تعالى: ﴿ويوم نحشر من كل أمة فوجاً﴾: هو تذكيرٌ بيوم القيامةِ، والفوجُ: الجماعة الكثيرة، و﴿يوزعون﴾ معناه: يُكَفُّونَ في السَّوق، يَحْبِسُ أولُهُم عَلى آخرهم[1]؛ قاله قتادة، ومنه وَازَع الجيشَ، ثم أخبر ـ تعالى ـ عن توقيفِه الكفرةَ يومَ القيامةِ وسؤالِهم على جهة التوبيخ: ﴿أكذَّبتم...﴾ الآية، ثم قال: ﴿أماذا كنتم تعملون﴾ على معنى استيفاء الحُجَج، أي: إن كان لكم عملٌ أو حُجَّةٌ فهاتوها. ثم أخبر عن وقوع القول عليهم، أي: نفوذُ العذابِ وحَتْمُ القَضَاءِ وأنهم لا ينطقونَ بحجَّةٍ، وهذا في موطن من مواطِنِ القيامةِ. ولما تكلَّم المحاسِبيُّ على أهوال القيامة، قال: واذكرِ الصِّراطَ بِدقَّتِهِ وهوله؛ وزلَّتِه وعَظِيم خطره؛ وجهنم تخفق بأمواجها من تحته، فيا له مِنْ مَنظرٍ؛ ما أفْظَعَهُ وأهْوَلَهُ، فتوهَّمْ ذلِكَ بقلبٍ فارغٍ، وعقلٍ جامعٍ، فإن أهوالَ يومِ القيامةِ إنما خَفَّتْ علَى الذِينَ تَوَهَّمُوهَا في الدنيا بعقولهم، فتحملوا في الدُّنيَا الهُمُومَ خَوْفاً مِن مَقامِ رَبِّهِمْ، فَخَفَّفَها مَوْلاَهُمْ يَوْمَ القِيَامَةِ عَنْهم، انتهى من «**كتاب التوهم**».

﴿ويوم ينفخ في الصور﴾ وهو القَرْنُ في قول جمهور الأمة، وصاحب الصور هو
٥٥ أ إسرافيل ـ عليه السلام ـ، وهذه النفخةُ المذكورة هنا هي نفخة / الفَزَع، ورَوى أبو هريرةَ[2] أنها ثلاثُ نفخات: نفخةُ الفَزَعِ، وهو فزع حياةِ الدُّنيَا وليْسَ بالفَزَعِ الأكْبَرِ، ونفخةُ الصَّعْقِ، ونفخةُ القيام من القبور. وقالت فرقة: إنما هما نفختان: كأنهم جَعَلُوا الفَزَعَ والصَّعْقَ في نفخةٍ وَاحِدَةٍ مستدلين بقوله تعالى: ﴿ثُمَّ نُفِخَ فِيهِ أُخْرَى...﴾ الآية [الزمر: ٦٨]. قالوا: وأخرى لا يقال إلا في الثانية. قال *ع[3]*: والأول أصحُّ، وأخرى يقال في الثالثةِ، ومنه قوله تعالى: ﴿وَمَنَاةَ الثَّالِثَةَ الأُخْرَى﴾. [النجم: ٢٠].

وقوله تعالى: ﴿إلا من شاء اللّه﴾ استثناءٌ فيمن قَضَى اللّه سبحانه مِنْ ملائكتِه، وأنبيائه، وشهداءِ عبيدِه أن لا ينالهم فزعُ النَّفْخِ في الصورِ، حَسَبَ ما ورد في ذلك من الآثار.

---

(١) أخرجه الطبري (١٠/ ١٧) رقم (٢٧١١٣)، وذكره ابن عطية (٤/ ٢٧١)، وابن كثير (٣/ ٣٧٦) بنحوه.

(٢) ذكره ابن عطية (٤/ ٢٧٢).

(٣) ينظر: «**المحرر**» (٤/ ٢٧٢).

قال *ع[١]*: وإذا كان الفزعُ الأكْبَرُ لاَ ينالهُم فَهُمْ حَرِيُّونَ أن لا ينالَهم هَذا.

وقرأ حمزة[٢]: «وَكُلُّ أَتَوْهُ» على صيغة الفعل الماضي، والدَّاخِرُ: المُتَذَلِّلُ الخاضِعُ، قال ابن عباس وابن زيد: الداخرُ: الصاغرُ، وقد تظاهرَتِ الرواياتُ بأنَّ الاستثناءَ فِي هذِه الآيةِ إنما أريد به الشهداءُ: لأنهم أحياءٌ عند ربهم يُرْزَقُونَ، وهم أهلٌ للفزعِ؛ لأنَّهُمْ بشر لكن فُضِّلُوا بالأمن في ذلك اليوم.

ت: واختار الحليميُّ هذا القولَ قال: ـ وهو مروي عن ابن عباس ـ: إن المستَثْنَى هم الشهداء. وضعَّفَ ما عداه من الأقوال، قال القرطبي[٣]، في «**تذكرته**»: وَقَدْ وَرَدَ في حديث أبي هريرة؛ بِأَنَّهُمُ الشُّهَدَاءُ، وهو حديثٌ صحيح[٤]، انتهى.

﴿وَتَرَى ٱلْجِبَالَ تَحْسَبُهَا جَامِدَةً وَهِىَ تَمُرُّ مَرَّ ٱلسَّحَابِ ۚ صُنْعَ ٱللَّهِ ٱلَّذِىٓ أَتْقَنَ كُلَّ شَىْءٍ ۚ إِنَّهُۥ خَبِيرٌۢ بِمَا تَفْعَلُونَ ﴿٨٨﴾ مَن جَآءَ بِٱلْحَسَنَةِ فَلَهُۥ خَيْرٌ مِّنْهَا وَهُم مِّن فَزَعٍ يَوْمَئِذٍ ءَامِنُونَ ﴿٨٩﴾ وَمَن جَآءَ بِٱلسَّيِّئَةِ فَكُبَّتْ وُجُوهُهُمْ فِى ٱلنَّارِ هَلْ تُجْزَوْنَ إِلَّا مَا كُنتُمْ تَعْمَلُونَ ﴿٩٠﴾﴾.

وقوله تعالى: ﴿وترى الجبال تحسبها جامدة...﴾ الآيةَ، هذا وصفُ حالِ الأشياءِ يومَ القيامةِ عَقِبَ النَّفْخِ في الصُّورِ، والرؤية: هي بالعَيْن، قال ابن عباس: جامدةً[٥]: قائمةً، والحَسَنَةُ الإيمانُ، وقال ابن عباس وغيره: هي «لا إلٰه إلا اللّه»[٦] ورُوِيَ عَنْ علي بن الحسين أنه قال: كُنْتُ في بعض خَلَواتِي فَرفَعْتُ صَوْتي: بـ «لا إلٰه إلا اللّه» فسمعتُ قائلاً يقول: إنها الكلمةُ التي قال اللّه فيها: «من جاء بالحسنة فله خير منها»[٧].

---

(١) ينظر: «**المحرر**» (٤/ ٢٧٢).

(٢) وبها قرأ حفص عن عاصم. وقرأ الباقون بالمد «آتوه» اسم فاعل، واحتجوا بقوله تعالى: ﴿وكلهم آتيه يوم القيامة فرداً﴾ [مريم: ٩٥].
ينظر: «**الحجة**» ٥/ ٤٠٦، و«**السبعة**» (٤٨٧)، و«**إعراب القراءات**» (٢/ ١٦٥)، و«**معاني القراءات**» (٢/ ٢٤٧)، و«**شرح الطيبة**» (٥/ ١١٧)، و«**العنوان**» (١٤٦)، و«**حجة القراءات**» (٥٣٨)، و«**شرح شعلة**» (٥٣١)، و«**إتحاف**» (٢/ ٣٣٥).

(٣) ينظر: «**التذكرة**» للقرطبي (١/ ٢٣٣).

(٤) هو موقوف عن أبي هريرة.
ذكره السيوطي في «**الدر المنثور**» (٥/ ٢٢١)، وعزاه لسعيد بن منصور، وابن جرير.

(٥) أخرجه الطبري (١٠/ ٢١) رقم (٢٧١٢٤)، وابن عطية (٤/ ٢٧٣)، والسيوطي (٥/ ٢٢١)، وعزاه لابن جرير، وابن المنذر، وابن أبي حاتم عن ابن عباس.

(٦) أخرجه الطبري (١٠/ ٢٢) رقم (٢٧١٣١)، وذكره ابن عطية (٤/ ٢٧٣)، والسيوطي (٥/ ٢٢٣)، وعزاه لابن جرير، وابن المنذر، وابن أبي حاتم، والبيهقي عن ابن عباس.

(٧) ذكره ابن عطية؛ (٤/ ٢٧٣)، وابن كثير (٣/ ٣٧٨).

وقال ابن زيد: يُعْطَى بالحَسَنَةِ الواحدةِ عَشْراً[١].

قال *ع[٢]*: والسيئةُ التي في هذه الآية هي الكُفْر والمَعَاصِي. فيمن حتَّم اللّه عليه من أهل المشيئة بدخول النار.

﴿إِنَّمَآ أُمِرْتُ أَنْ أَعْبُدَ رَبَّ هَٰذِهِ ٱلْبَلْدَةِ ٱلَّذِى حَرَّمَهَا وَلَهُۥ كُلُّ شَىْءٍ ۖ وَأُمِرْتُ أَنْ أَكُونَ مِنَ ٱلْمُسْلِمِينَ ﴿٩١﴾ وَأَنْ أَتْلُوَا۟ ٱلْقُرْءَانَ ۖ فَمَنِ ٱهْتَدَىٰ فَإِنَّمَا يَهْتَدِى لِنَفْسِهِۦ ۖ وَمَن ضَلَّ فَقُلْ إِنَّمَآ أَنَا۠ مِنَ ٱلْمُنذِرِينَ ﴿٩٢﴾ وَقُلِ ٱلْحَمْدُ لِلَّهِ سَيُرِيكُمْ ءَايَٰتِهِۦ فَتَعْرِفُونَهَا ۚ وَمَا رَبُّكَ بِغَٰفِلٍ عَمَّا تَعْمَلُونَ ﴿٩٣﴾﴾.

وقوله: ﴿إنما أمرت﴾ المعنى: قل يا محمد لقومك: إنما أمرتُ أن أعبدَ ربَّ هذه البلدة، يعني: مكةَ، ﴿وأن أتلوا القرآن﴾ معناه: تَابعْ فِي قراءتِك، أي: بَيْنَ آياتِه واسْرُدْ.

قال *ص*: ﴿وأن أتلوا﴾ معطوفٌ على «أَنْ أَكُونَ».

وقرأ عبد اللّه[٣]: «وَأَنِ اتْلُ» بغير واو وقوله: ﴿ومَنْ ضَلَّ﴾ جوابُه محذوفٌ يدلُّ عليه ما قبلَه، أي: فَوَبَالُ ضلالهِ عَلَيْهِ، أو يكون الجوابُ: فَقل، ويُقَدَّرُ ضميرٌ عائدٌ من الجوابِ على الشرط؛ لأنه اسمٌ غَيرُ ظَرْفٍ، أي: من المنذرين له، انتهى. وتلاوة القرآن سببُ الاهتداءِ إلى كل خير.

وقوله تعالى: ﴿سيريكم آياته﴾ توعُّدٌ بعذابِ الدُّنيَا كَبَدْر ونَحوه، وبعذاب الآخرة.

﴿وما ربك بغافل عما تعملون﴾ فيه وعيدٌ.

---

(١) أخرجه الطبري (١٠/ ٢٣) رقم (٢٧١٥١)، وذكره ابن عطية (٤/ ٢٧٣).

(٢) ينظر: «المحرر» (٤/ ٢٧٤).

(٣) ينظر: «الشواذ» ص ١١٢، و«الكشاف» (٣/ ٣٨٩)، و«المحرر الوجيز» (٤/ ٢٧٤)، و«البحر المحيط» (٧/ ٩٦)، و«الدر المصون» (٥/ ٣٣٠).

بِسْمِ اللَّهِ الرَّحْمَٰنِ الرَّحِيمِ

وَصَلَّى اللَّهُ عَلَى سَيِّدِنَا وَمَوْلَانَا مُحَمَّدٍ وَعَلَى آلِهِ

تَفْسِيرُ «سُورَةِ القَصَصِ»

وَهِيَ مَكِّيَّةٌ

إلاَّ قولَه تعالى ﴿إن الذي فرض عليك القرآن لرادك إلى معاد﴾ فإنَّها نزلَت بِالْجُحْفَةِ في وقت هجرةِ النبيِّ ﷺ إلى المدينة؛ قاله ابن سَلام وغيره، وقال مقاتل: فيها من المدني: ﴿الذين آتيناهم الكتاب﴾ إلى قوله ﴿لا نبتغي الجاهلين﴾.

﴿طسٓمٓ ۝١ تِلْكَ ءَايَٰتُ ٱلْكِتَٰبِ ٱلْمُبِينِ ۝٢ نَتْلُوا۟ عَلَيْكَ مِن نَّبَإِ مُوسَىٰ وَفِرْعَوْنَ بِٱلْحَقِّ لِقَوْمٍ يُؤْمِنُونَ ۝٣ إِنَّ فِرْعَوْنَ عَلَا فِى ٱلْأَرْضِ وَجَعَلَ أَهْلَهَا شِيَعًا يَسْتَضْعِفُ طَآئِفَةً مِّنْهُمْ يُذَبِّحُ أَبْنَآءَهُمْ وَيَسْتَحْىِۦ نِسَآءَهُمْ ۚ إِنَّهُۥ كَانَ مِنَ ٱلْمُفْسِدِينَ ۝٤ وَنُرِيدُ أَن نَّمُنَّ عَلَى ٱلَّذِينَ ٱسْتُضْعِفُوا۟ فِى ٱلْأَرْضِ وَنَجْعَلَهُمْ أَئِمَّةً وَنَجْعَلَهُمُ ٱلْوَٰرِثِينَ ۝٥ وَنُمَكِّنَ لَهُمْ فِى ٱلْأَرْضِ وَنُرِىَ فِرْعَوْنَ وَهَٰمَٰنَ وَجُنُودَهُمَا مِنْهُم مَّا كَانُوا۟ يَحْذَرُونَ ۝٦ وَأَوْحَيْنَآ إِلَىٰٓ أُمِّ مُوسَىٰٓ أَنْ أَرْضِعِيهِ ۖ فَإِذَا خِفْتِ عَلَيْهِ فَأَلْقِيهِ فِى ٱلْيَمِّ وَلَا تَخَافِى وَلَا تَحْزَنِىٓ ۖ إِنَّا رَآدُّوهُ إِلَيْكِ وَجَاعِلُوهُ مِنَ ٱلْمُرْسَلِينَ ۝٧ فَٱلْتَقَطَهُۥٓ ءَالُ فِرْعَوْنَ لِيَكُونَ لَهُمْ عَدُوًّا وَحَزَنًا ۗ إِنَّ فِرْعَوْنَ وَهَٰمَٰنَ وَجُنُودَهُمَا كَانُوا۟ خَٰطِـِٔينَ ۝٨ وَقَالَتِ ٱمْرَأَتُ فِرْعَوْنَ قُرَّتُ عَيْنٍ لِّى وَلَكَ ۖ لَا تَقْتُلُوهُ عَسَىٰٓ أَن يَنفَعَنَآ أَوْ نَتَّخِذَهُۥ وَلَدًا وَهُمْ لَا يَشْعُرُونَ ۝٩﴾.

/ قوله تعالى: ﴿طسٓمٓ * تلك آياتُ الكتاب المبين * نتلوا عليك من نبإ موسى...﴾ الآية، معنى ﴿نتلوا﴾: نَقُصُّ وخَصَّ تعالى بقوله ﴿لقوم يؤمنون﴾ من حيث إنهم هم المنتَفِعُونَ بذلكَ دونَ غيرهم، و﴿علا في الأرض﴾ أي: عُلُوَّ طُغْيَانٍ وتَغَلُّبَ، و﴿في الأرض﴾ يريد أرض مصر، والشيعُ: الفرقُ، والطائفةُ المستضعفةُ: هم بنو إسرائيل، ﴿يذبّح أبناءهم﴾ خوفَ خرابِ مُلْكِه على ما أخبرته كَهَنَتُه، أو لأجل رؤيا رآها؛ قاله السدي[1]. وطمع بجهله أن يَرُدَّ القدرَ، وأين هذا المنزعُ من قول النبي ﷺ لِعُمَرَ: «إنْ يَكُنْهُ

٥٥ ب

(١) أخرجه الطبري (١٠/ ٢٧) رقم (٢٧١٦٠) بنحوه، وذكره ابن عطية (٤/ ٢٧٦).

فَلَنْ تُسَلَّطَ عَلَيْهِ، وإِنْ لَمْ يَكُنْهُ، فَلاَ خَيْرَ لَكَ فِي قَتْلِهِ»[١] يعني: ابنَ صَيَّادٍ؛ إذ خافَ عمرُ أَن يكونَ هو الدَّجَّالَ، وباقي الآيةِ بيِّن؛ وتقدَّم قصصُه. والأئمة: ولاة الأمور؛ قاله قتادة[٢].

﴿ونجعلهم الوارثين﴾ يريدُ: أرضَ مصرَ والشام، **وقرأ** حمزة[٣]: «وَيَرَى فِرْعَوْنُ» ـ بالياء وفتح الراء ـ والمعنى: ويقعُ فرعونُ وقومُه فيما خَافُوه وحذِرُوه من جهة بني إسرائيل، وظهورهم، وهامان: هو وزيرُ فرعونَ وأكبَرُ رجالِه، وهذا الوَحْي إلى أم موسى، قيل: وَحْيُ إلهامٍ، وقيلَ: بمَلَكٍ.

وقيل: في مَنَامٍ

وجملة الأمرِ أنها عَلِمَتْ أنَّ هذا الذي وقع في نفسِها هو من عند اللّه، قال السدي وغيره: أُمِرَتْ أن تُرْضِعَهُ عَقِبَ الوِلاَدَةِ، وَتَصْنَعَ بِهِ مَا فِي الآية[٤]؛ لأَن الخوفَ كانَ عَقِبَ كلِّ وِلاَدَة، واليمُّ: معظم الماء، والمرادُ: نِيلُ مِصر، واسم أم موسى يوحانذ[٥]، ورُوِيَ في قَصَصِ هذهِ الآيةِ: أَنَّ أمَّ مُوسَى لَفَّتْهُ في ثِيابِهِ وَجَعَلَتْ له تابوتاً صَغِيراً، وسَدَّتْه عليه بقُفْلٍ، وعَلَّقَتْ مِفْتَاحَه عَلَيْه، وأسلمَتْهُ ثقةً باللّه وانتظاراً لوعدِه سبحانه، فلما غابَ عنها عاودَها بثُّها وأَسِفَتْ عليه، وأَقْنَطَهَا الشيطانُ فاهْتَمَّتْ به وكَادَتْ تَفْتَضِحُ، وجعلتِ الأُخْتُ تَقُصُّهُ، أي: تَطْلُبُ أَثَرَه، وتَقَدَّم باقي القصةِ في «طه» وغيرِها، والالتقاط: اللقاء عن[٦] غير قصد، وآل فِرْعَوْنَ: أهله وجملتُه، واللامُ في ﴿ليكون﴾: لام العَاقِبَة.

وقال *ص*: ﴿ليكون﴾: اللامُ للتعليلِ المجازيِّ، ولمَّا كانَ مآله إلى ذلك، عبَّر عَنْه بلام العاقبة، وبلام الصَّيْرُورَةِ، انتهى.

---

(١) أخرجه البخاري (١٠/ ٥٧٦ـ ٥٧٧) كتاب الأدب: باب قول الرجل للرجل: اخسأ، حديث (٦١٧٣ـ ٦١٧٤ـ ٦١٧٥)، ومسلم (٤/ ٢٢٤٤ـ ٢٢٤٥) كتاب الفتن: باب ذكر ابن صياد، حديث (٩٥/ ٢٩٣٠) من حديث عمر.

(٢) أخرجه الطبري (١٠/ ٢٨) رقم (٢٧١٦٦)، وذكره ابن عطية (٤/ ٢٧٦)، والسيوطي (٥/ ٢٢٧)، وعزاه لعبد بن حميد، وابن جرير عن قتادة.

(٣) ينظر: «**السبعة**» (٤٩٢)، و«**الحجة**» (٥/ ٤٤١)، و«**إعراب القراءات**» (٢/ ١٦٨)، و«**معاني القراءات**» (٢/ ٢٤٩)، و«**شرح الطيبة**» (٥/ ١٢٠)، و«**العنوان**» (١٤٧)، و«**حجة القراءات**» (٥٤١)، و«**شرح شعلة**» (٥٣٢)، و«**إتحاف**» (٢/ ٣٤٠).

(٤) أخرجه الطبري (١٠/ ٢٩ـ ٣٠) رقم (٢٧١٧٣)، (٢٧١٧٦) بنحوه، وذكره ابن عطية (٤/ ٢٧٦ـ ٢٧٧).

(٥) في أ: يوحاتة.

(٦) في أ: من.

وقرأ حمزة، والكسائي[١] «وحَزَناً» ـ بضمِّ الحاءِ وسكونِ الزاي ـ، والخاطىء: متعمدُ الخطإ، والمخطىء الذي لا يتعمده.

وقوله: ﴿وهم لا يشعرون﴾ أي: بأنه هو الذي يَفْسَدُ ملكُ فرعونَ على يده؛ قاله قتادة[٢] وغيره.

﴿وَأَصْبَحَ فُؤَادُ أُمِّ مُوسَىٰ فَٰرِغًا إِن كَادَتْ لَتُبْدِى بِهِۦ لَوْلَآ أَن رَّبَطْنَا عَلَىٰ قَلْبِهَا لِتَكُونَ مِنَ ٱلْمُؤْمِنِينَ ﴿١٠﴾ وَقَالَتْ لِأُخْتِهِۦ قُصِّيهِ فَبَصُرَتْ بِهِۦ عَن جُنُبٍ وَهُمْ لَا يَشْعُرُونَ ﴿١١﴾ ۞ وَحَرَّمْنَا عَلَيْهِ ٱلْمَرَاضِعَ مِن قَبْلُ فَقَالَتْ هَلْ أَدُلُّكُمْ عَلَىٰٓ أَهْلِ بَيْتٍ يَكْفُلُونَهُۥ لَكُمْ وَهُمْ لَهُۥ نَٰصِحُونَ ﴿١٢﴾ فَرَدَدْنَٰهُ إِلَىٰٓ أُمِّهِۦ كَىْ تَقَرَّ عَيْنُهَا وَلَا تَحْزَنَ وَلِتَعْلَمَ أَنَّ وَعْدَ ٱللَّهِ حَقٌّ وَلَٰكِنَّ أَكْثَرَهُمْ لَا يَعْلَمُونَ ﴿١٣﴾ وَلَمَّا بَلَغَ أَشُدَّهُۥ وَٱسْتَوَىٰٓ ءَاتَيْنَٰهُ حُكْمًا وَعِلْمًا وَكَذَٰلِكَ نَجْزِى ٱلْمُحْسِنِينَ ﴿١٤﴾﴾.

﴿وأصبح فؤاد أم موسى فارغاً﴾ أي: فارِغاً من كلِّ شيء إلا من ذكر موسَى[٣].

قاله ابن عباس.

قال مالك: هو ذَهَابُ العَقْلِ، وقالت فرقة: ﴿فارغاً﴾ من الصبر.

وقوله تعالى: ﴿إن كادت لتبدي به﴾ أي: أَمرِ ابْنِهَا، ورُوِيَ أَنَّ النَّبِيَّ ﷺ قال: كادتْ أُمُّ مُوسَى أن تَقُول: «وابْنَاهُ وَتَخْرُجَ سَائِحَةً عَلَى وَجْهِهَا». والرَّبْطُ على القلبِ: تأنيسُه وتقويَتُه، و﴿لتكون من المؤمنين﴾ أي: من المُصَدِّقين بوعدِ اللّهِ سبحانه وما أوحي إليها به، ﴿وعن جنب﴾ أي: ناحيةٍ، فمعنى ﴿عن جنب﴾: عن بُعْد لَمْ تَدنُ مِنْهُ فَيُشْعَرَ لها.

وقوله: ﴿وهم لا يشعرون﴾ معناه: أنها أختُه، ووعدُ اللّه المشارُ إليه هو الذي أوحاه إليها أولاً، إمَّا بمَلَكٍ / أو بمَنَامَةٍ، حَسْبَمَا تَقَدَّمَ، والقَوْلُ بالإِلْهَامِ ضَعِيفٌ أن يقالَ فيه وعدٌ. ٥٦ أ

وقوله: ﴿أكثرهم﴾ يريد به القِبْطَ، والأَشُدُّ: شِدةُ البَدَن واستحكام أمره وقوتِه،

---

(١) ينظر: «السبعة» (٤٩٢)، و«الحجة» (٥/ ٤١٢)، و«إعراب القراءات» (٢/ ١٦٨)، و«معاني القراءات» (٢/ ٢٤٩)، و«شرح الطيبة» (٥/ ١٢١)، و«العنوان» (١٤٧)، و«حجة القراءات» (٥٤٢)، و«شرح شعلة» (٥٣٢)، و«إتحاف» (٢/ ٣٤١).

(٢) أخرجه الطبري (١٠/ ٣٤) رقم (٢٧١٩٢) بنحوه، وذكره ابن عطية (٤/ ٢٧٨)، والسيوطي (٥/ ٢٢٨ـ ٢٢٩)، وعزاه لعبد بن حميد، وابن جرير عن قتادة.

(٣) أخرجه الطبري (١٠/ ٣٥) رقم (٢٧٢٠١)، وذكره ابن عطية (٤/ ٢٧٨)، وابن كثير (٣/ ٣٨١)، والسيوطي (٥/ ٢٢٩)، وعزاه للفريابي، وابن أبي شيبة وعبد بن حميد، وابن جرير، وابن المنذر، وابن أبي حاتم، والحاكم وصححه عن ابن عباس.

و﴿استوى﴾ معناه: تَكَامَلَ عَقْلُه، وذلك عند الجمهور مع الأربعين. والحكمُ: الحِكْمَةُ، والعلمُ: المَعرِفَةُ بشرعِ إبراهيمَ عليه السلام.

﴿وَدَخَلَ ٱلْمَدِينَةَ عَلَىٰ حِينِ غَفْلَةٍ مِّنْ أَهْلِهَا فَوَجَدَ فِيهَا رَجُلَيْنِ يَقْتَتِلَانِ هَٰذَا مِن شِيعَتِهِۦ وَهَٰذَا مِنْ عَدُوِّهِۦ ۖ فَٱسْتَغَٰثَهُ ٱلَّذِى مِن شِيعَتِهِۦ عَلَى ٱلَّذِى مِنْ عَدُوِّهِۦ فَوَكَزَهُۥ مُوسَىٰ فَقَضَىٰ عَلَيْهِ ۖ قَالَ هَٰذَا مِنْ عَمَلِ ٱلشَّيْطَٰنِ ۖ إِنَّهُۥ عَدُوٌّ مُّضِلٌّ مُّبِينٌ ﴿١٥﴾ قَالَ رَبِّ إِنِّى ظَلَمْتُ نَفْسِى فَٱغْفِرْ لِى فَغَفَرَ لَهُۥٓ ۚ إِنَّهُۥ هُوَ ٱلْغَفُورُ ٱلرَّحِيمُ ﴿١٦﴾ قَالَ رَبِّ بِمَآ أَنْعَمْتَ عَلَىَّ فَلَنْ أَكُونَ ظَهِيرًا لِّلْمُجْرِمِينَ ﴿١٧﴾ فَأَصْبَحَ فِى ٱلْمَدِينَةِ خَآئِفًا يَتَرَقَّبُ فَإِذَا ٱلَّذِى ٱسْتَنصَرَهُۥ بِٱلْأَمْسِ يَسْتَصْرِخُهُۥ ۚ قَالَ لَهُۥ مُوسَىٰٓ إِنَّكَ لَغَوِىٌّ مُّبِينٌ ﴿١٨﴾ فَلَمَّآ أَنْ أَرَادَ أَن يَبْطِشَ بِٱلَّذِى هُوَ عَدُوٌّ لَّهُمَا قَالَ يَٰمُوسَىٰٓ أَتُرِيدُ أَن تَقْتُلَنِى كَمَا قَتَلْتَ نَفْسًۢا بِٱلْأَمْسِ ۖ إِن تُرِيدُ إِلَّآ أَن تَكُونَ جَبَّارًا فِى ٱلْأَرْضِ وَمَا تُرِيدُ أَن تَكُونَ مِنَ ٱلْمُصْلِحِينَ ﴿١٩﴾ وَجَآءَ رَجُلٌ مِّنْ أَقْصَا ٱلْمَدِينَةِ يَسْعَىٰ قَالَ يَٰمُوسَىٰٓ إِنَّ ٱلْمَلَأَ يَأْتَمِرُونَ بِكَ لِيَقْتُلُوكَ فَٱخْرُجْ إِنِّى لَكَ مِنَ ٱلنَّٰصِحِينَ ﴿٢٠﴾ فَخَرَجَ مِنْهَا خَآئِفًا يَتَرَقَّبُ ۖ قَالَ رَبِّ نَجِّنِى مِنَ ٱلْقَوْمِ ٱلظَّٰلِمِينَ ﴿٢١﴾ وَلَمَّا تَوَجَّهَ تِلْقَآءَ مَدْيَنَ قَالَ عَسَىٰ رَبِّىٓ أَن يَهْدِيَنِى سَوَآءَ ٱلسَّبِيلِ ﴿٢٢﴾ وَلَمَّا وَرَدَ مَآءَ مَدْيَنَ وَجَدَ عَلَيْهِ أُمَّةً مِّنَ ٱلنَّاسِ يَسْقُونَ وَوَجَدَ مِن دُونِهِمُ ٱمْرَأَتَيْنِ تَذُودَانِ ۖ قَالَ مَا خَطْبُكُمَا ۖ قَالَتَا لَا نَسْقِى حَتَّىٰ يُصْدِرَ ٱلرِّعَآءُ ۖ وَأَبُونَا شَيْخٌ كَبِيرٌ ﴿٢٣﴾ فَسَقَىٰ لَهُمَا ثُمَّ تَوَلَّىٰٓ إِلَى ٱلظِّلِّ فَقَالَ رَبِّ إِنِّى لِمَآ أَنزَلْتَ إِلَىَّ مِنْ خَيْرٍ فَقِيرٌ ﴿٢٤﴾﴾.

وقوله تعالى: ﴿ودخل المدينة على حين غفلة من أهلها﴾.

قال السدي: كان موسى في وقتِ هذه القصةِ على رَسْمِ التعلُّقِ بفرْعَونَ، وكان يَرْكَبُ مَرَاكِبَه حتى إنه كان يُدْعَى مُوسَى بن فِرْعَوْنَ[1]، فركب فرعونُ يوماً وسارَ إلى مدينةٍ من مدائنِ مِصْرَ، فركبَ مُوسَى بَعْدَه ولَحِقَ بتلكَ المدينَةِ في وقتِ القائلة، وهو حينُ الغَفْلَة؛ قاله ابن عباس[2]، وقال أيضاً: هو بين العِشَاء والعَتَمَة، وقيل غيرُ هذا[3].

وقوله تعالى: ﴿هذا من شيعته﴾ أي من بني إسرائيل، و﴿عدوه﴾ هم القِبْطُ، و«الوَكْزُ»: الضَّرْبُ باليدِ مجموعةً، وقرأ ابن مسعود[4]: «فَلَكَزَهُ» والمعنى: واحد؛ إلا أن اللَّكْزَ في اللَّحْيِ، والوَكْزَ علَى القَلْبِ، و﴿قضى عليه﴾ معناه: قَتَلَه مُجْهِزاً، ولم يُرِدْ

---

(١) أخرجه الطبري (١٠/ ٤٢) رقم (٢٧٢٥٢)، وذكره البغوي (٣/ ٤٣٨)، وابن عطية (٤/ ٢٨٠)، والسيوطي (٥/ ٢٣١)، وعزاه لابن جرير، وابن أبي حاتم عن السدي.

(٢) ذكره ابن عطية (٤/ ٢٨٠).

(٣) ذكره ابن عطية (٤/ ٢٨٠).

(٤) ينظر: «الشواذ» ص ١١٤، و«الكشاف» (٣/ ٤٩٨)، و«المحرر الوجيز» (٤/ ٢٨٠)، و«البحر المحيط» (٧/ ١٠٥)، و«الدر المصون» (٥/ ٣٣٥).

ـ عَلَيْهِ السلامُ ـ قَتَلَ القِبْطِيِّ، لَكِنْ وَافَقَتْ وَكْزَتُهُ الأَجَلَ؛ فَنَدِمَ، ورأى أنَّ ذلك من نَزْغِ الشيطانِ في يده، ثم إن نَدَامَةَ موسى عليه السلام حَمَلَتْهُ على الخُضُوعِ لربِّه والاسْتِغْفَارِ من ذنبه، فغفر اللّه له ذلك، ومع ذلك لَم يَزَلْ عليه السلام يُعيد ذلك على نفسه مع علمه أنه قَد غُفِر له، حتى إِنَّهُ في القِيَامةِ يَقُولُ: «وَقَتَلْتُ نَفْساً لَمْ أُومَرْ بقَتْلِهَا»؛ حَسْبَمَا صَحَّ فِي حدِيثِ الشفاعة، ثم قال موسَىٰ ـ عليه السلام ـ معاهداً لربه: رَبِّ بنعمتِكَ عليّ وبسبب إحسانِك وغُفْرانِك، فأنا مُلْتَزِمٌ ألاَّ أكون مُعِيناً للمجرمين؛ هذا أحسن ما تأول.

وقال الطبري[1]: إنه قَسَمٌ؛ أقسم بنعمة اللّهِ عندَه.

قال *ع[2]*: واحتج أهلُ الفضلِ والعلم بهذهِ الآيةِ في مَنْعِ خِدْمَة أهل الجَوْرِ ومَعُونَتِهم في شيء من أمورهم، ورأوا أنها تَتَنَاوَلُ ذلكَ؛ نص عليه عطاء بن أبي رباح وغيره.

قال ابن عباس: ثم إنَّ مُوسَى ـ عليه السلام ـ مرَّ وَهُوَ بحالةِ التَّرَقُّبِ؛ وإذا ذلك الإسرائيلي الذي قَاتَلَ القبطيَّ بالأَمسِ يُقاتِلُ آخرَ مِن القِبْطِ[3]، وكان قَتَلُ القبطيّ قد خفي على الناس واكْتَتَم، فلما رأى الإسرائيلي موسى، استصرخه، بمعنى صاحَ بِهِ مستغيثاً فلما رأى موسى ـ عليه السلام ـ قِتَالهُ لآخرَ؛ أعظم ذلكَ وقال له مُعَاتباً ومُؤَنِّباً: ﴿إنك لغوي مبين﴾ وكانت إرادة موسى ـ عليه السلام ـ مع ذلك، أن ينصرَ الإسرائيلي، فلما دنا منهما، وحبس الإسرائيلي وفَزَعَ منه، وظن أنه ربما ضَرَبَه، وفزع من قوتِهِ التي رأى بالأمس، فناداه بالفضيحةِ وشهَّر أمرَ المقتُولِ، ولما اشْتُهِرَ أنَّ مُوسَى قَتَل القَتِيلَ، وكان قول الإسرائيلي يَغْلِبُ على النفُوسِ تصديقُه على موسَى، مَعَ ما كانَ لِمُوسَى مِنَ المقدِّمَاتِ أتى رأْيُ فِرْعَونَ ومَلئِه علَى قَتْلِ مُوسَى، وغَلَبَ على نفسِ فرعون أنه المشارُ إليه بفَسَادِ المَمْلَكَةِ، فأنْفَذ فيهِ مَنْ يطلُبه ويأتي بهِ للقَتْلِ، وألْهَمَ اللّهُ رَجُلاً؛ يقالُ إنه مؤمِنٌ مِن آل فرعَونَ أو غيره، فجاء إلى موسَى وبَلَّغَهُ قبلَهُم وَ﴿يَسْعَى﴾ / معناه: يُسْرِعُ في مَشْيه؛ قاله الزجاج[4] وغيره، وهو دونَ الجَرْيِ، فقال: ﴿يا موسى إن الملأ يأتمرون بك...﴾ الآية. ٥٦ ب

ت قال الهروي: قوله تعالى: ﴿يأتمرون بك﴾ أي: يؤامُرُ بعضُهُم بعضاً في

---

(١) ينظر: «الطبري» (١٠/ ٤٦).

(٢) ينظر: «المحرر» (٤/ ٢٨١).

(٣) أخرجه الطبري (١٠/ ٤٧) رقم (٢٧٢٧٧)، وذكره البغوي (٣/ ٤٤٠)، وابن عطية (٤/ ٢٨١).

(٤) ينظر: «معاني القرآن» للزجاج (٤/ ١٣٨).

قَتلِك، وقال الأزهري: الباءُ في قوله: ﴿يأتمرون بك﴾ بمعنى: «في» يقال: ائتَمَرَ القومُ إذا شَاوَرَ بَعْضُهمْ بَعْضاً، انتهى. وعن أبي مجلز ـ واسمه لاحق بن حميد ـ قال: من خاف من أمير ظُلْماً فقال: رضيت باللّه رَبًّا، وبالإسلام ديناً، وبمحمد نبيًّا وبالقرآن حَكَماً وإماماً، نجَّاه اللّه منه؛ رواه ابن أبي شيبة في «**مصنفه**»، انتهى من «**السلاح**». و﴿تلقاء﴾ معناه نَاحِيَةَ مدين، وبينَ مِصرَ ومَدْيَنَ مسيرةَ ثَمانِيَةَ أيام، وكانَ مُلْكُ مدين لغير فرعونَ، ولما خَرَجَ عليه السلام فارًّا بنفسهِ منفرداً حافياً؛ لا شيءَ معه ولا زادَ وغيرَ عارفٍ بالطريقِ؛ أَسْنَدَ أمرَه إلى اللّهِ تعالى وقال: ﴿عسى ربي أن يهديني سواء السبيل﴾ ومشى ـ عليه السلامُ ـ حتى وَرَدَ ماءَ مدينَ، وَوُرُودُهُ المَاءَ، معناه: بلُوغُه، ومدينُ: لا ينْصَرِفُ إذ هو بلدٍ معروفٌ، والأمَّة: الجمعُ الكثيرُ، و﴿يسقون﴾ معناه: ماشيتَهم، و﴿من دونهم﴾ معناه: ناحيةً إلى الجهةِ الَّتي جَاء مِنها، فَوَصَل إلى المرأَتَيْنِ قَبْلَ وُصُولِهِ إلى الأُمَّةِ، و﴿تذودان﴾ معناه: تَمْنعَانِ، وتَحْبِسَانِ غَنَمَهُمَا عَنِ الماءِ؛ خوفاً من السُّقَاةِ الأقوياء، و﴿أبونا شيخ كبير﴾، أي: لا يستطيعُ لِضَعْفِهِ أن يُبَاشِرَ أمْرَ غَنَمِه.

وقوله تعالى: ﴿فسقى لهما﴾.

قالت فرقة: كانت آبارُهم مغطاةً بحجارةٍ كبارٍ، فَعَمَدَ إلى بِئْرٍ، وكان حَجَرُهَا لاَ يرفعُه إلاَّ جَماعَة، فَرَفَعَهُ وسقى للمرأتين. فَعَنْ رَفْعِ الصَّخْرَةِ وصفتْه إحداهُما بالقوة، وقيل: وصفَتْه بالقوة؛ لأنه زَحَمَ النَّاسَ وغَلَبَهُمْ عَلى المَاءِ حتى سَقَى لهما.

وقرأ الجمهور[1] «يُصْدِر الرِّعَاء» ـ على حَذْفِ المفعولِ ـ تقديرُه: مواشِيَهم، وتَولَّى موسى إلى الظلِّ وتعرَّضَ لسؤَال ما يَطْعَمُه بقوله: ﴿رب إني لما أنزلت إلي من خير فقير﴾ ولم يُصَرِّحْ بسؤالٍ؛ هكَذا، رَوَى جَمِيعُ المفسرينَ أنَّه طلبَ في هذا الكلامَ ما يأكلُه، قال ابن عباس: وكان قَدْ بَلَغَ به عليه السلام الجوعُ إلى أن اخْضَرَّ لونُه من أكل البَقْل، وَرُئِيَتْ خُضْرة البقْلِ في بَطْنِهِ، وإنه لأَكْرَمُ الخلقِ يومئِذٍ على اللّه، وفي هذا مُعْتَبَرٌ وحاكمٌ بهَوَانِ الدُّنْيا على[2] اللّه تعالى، وعن معاذ بن أنس قال: قال النبي ﷺ: «مَنْ أَكَلَ طَعَاماً، فَقَالَ:

---

(١) وقرأ أبو عمرو وابن عامر «حتى يَصْدُرَ». وقرأ بها الحسن وأبو جعفر.
ينظر: «**المحرر الوجيز**» (٤/ ٢٨٣)، و«**السبعة**» (٤٩٢)، و«**الحجة**» (٥/ ٤١٢)، و«**إعراب القراءات**» (٢/ ١٦٩)، و«**معاني القراءات**» (٢٥٠)، و«**العنوان**» (١٤٧)، و«**حجة القراءات**» (٥٤٣)، و«**شرح شعلة**» (٥٣٣)، و«**إتحاف**» (٢/ ٣٤١).

(٢) أخرجه الطبري (١٠/ ٥٧) رقم (٢٧٣٤٢) بنحوه، وذكره البغوي (٣/ ٤٤١ـ ٤٤٢)، وابن عطية (٤/ ٢٨٤)، وابن كثير (٣/ ٣٨٣، ٣٨٤)، والسيوطي (٥/ ٢٣٧)، وعزاه لسعيد بن منصور، وابن أبي شيبة، وابن المنذر، وابن أبي حاتم، وابن مردويه، والضياء في «**المختارة**» عن ابن عباس.

الْحَمْدُ لِلَّهِ الَّذِي أَطْعَمَنِي هَذَا الطَّعَامَ وَرَزَقَنِيهِ مِنْ غَيْرِ حَوْلٍ مِنِّي وَلاَ قُوَّةٍ ـ غُفِرَ لَهُ مَا تَقَدَّمَ مِنْ ذَنْبِهِ، ومَنْ لَبِسَ ثَوْباً، فَقَالَ: الحَمْدُ لِلَّهِ الَّذِي كَسَانِي هَذَا الثَّوْبَ وَرَزَقَنِيهِ مِنْ غَيْرِ حَوْلٍ مِنِّي وَلاَ قُوَّةٍ غُفِرَ لَهُ مَا تَقَدَّمَ مِنْ ذَنْبِهِ وَمَا تَأَخَّرَ»[1] رواه أبو داود؛ واللفظُ له، والترمذيُّ وابن ماجه والحاكم في «**المستدرك**»، وقال: صحيح على شرط البخاريِّ، وقالَ الترمذيُّ: حسنٌ غريبٌ، انتهى من «**السِّلاح**».

﴿فَجَآءَتْهُ إِحْدَىٰهُمَا تَمْشِي عَلَى ٱسْتِحْيَآءٍ قَالَتْ إِنَّ أَبِي يَدْعُوكَ لِيَجْزِيَكَ أَجْرَ مَا سَقَيْتَ لَنَا ۚ فَلَمَّا جَآءَهُۥ وَقَصَّ عَلَيْهِ ٱلْقَصَصَ قَالَ لَا تَخَفْ ۖ نَجَوْتَ مِنَ ٱلْقَوْمِ ٱلظَّٰلِمِينَ ﴿٢٥﴾ قَالَتْ إِحْدَىٰهُمَا يَٰٓأَبَتِ ٱسْتَـْٔجِرْهُ ۖ إِنَّ خَيْرَ مَنِ ٱسْتَـْٔجَرْتَ ٱلْقَوِيُّ ٱلْأَمِينُ ﴿٢٦﴾ قَالَ إِنِّيٓ أُرِيدُ أَنْ أُنكِحَكَ إِحْدَى ٱبْنَتَيَّ هَٰتَيْنِ عَلَىٰٓ أَن تَأْجُرَنِي ثَمَٰنِيَ حِجَجٍ ۖ فَإِنْ أَتْمَمْتَ عَشْرًا فَمِنْ عِندِكَ ۖ وَمَآ أُرِيدُ أَنْ أَشُقَّ عَلَيْكَ ۚ سَتَجِدُنِيٓ إِن شَآءَ ٱللَّهُ مِنَ ٱلصَّٰلِحِينَ ﴿٢٧﴾ قَالَ ذَٰلِكَ بَيْنِي وَبَيْنَكَ ۖ أَيَّمَا ٱلْأَجَلَيْنِ قَضَيْتُ فَلَا عُدْوَٰنَ عَلَيَّ ۖ وَٱللَّهُ عَلَىٰ مَا نَقُولُ وَكِيلٌ ﴿٢٨﴾﴾.

وقوله تعالى: ﴿فجاءته إحداهما تمشي على استحياء. . .﴾ الآية: في هذا الموضِع اختصارٌ يدلُّ عليه الظاهرُ، قدَّرَهُ ابنُ إسحاقِ: فذهبتا إلى أبيهما فأخبرتاه بما كان من الرجل، فأمر إحدى ابنَتَيْه أنْ تدعوَه له، فجاءته، على ما في الآية / . وقوله: ﴿على استحياء﴾ أي: خَفِرَةٍ، قد سَتَرَتْ وَجْهَهَا بِكُمِّ دِرْعِها؛ قاله عمر بن الخطاب[2] ـ رضي اللّه عنه ـ. ورَوَى التِّرْمِذِيُّ عَنْ أَبِي هريرةَ قال: قال رسول اللّه ﷺ: «الْحَيَاءُ مِنَ الإِيمَانِ والإيمانُ فِي الجَنَّةِ، والبَذَاءُ مِنَ الجَفَاءِ؛ والجَفَاءُ فِي النَّارِ»[3] قال أبو عيسى: هذا حديث

٥٧ أ

---

(١) أخرجه أبو داود (١/ ٤٤٠) كتاب اللباس: باب ما جاء في اللباس، حديث (٤٠٢٣)، والترمذي (٥/ ٥٠٨) كتاب الدعوات: باب ما يقول إذا فرغ من الطعام، حديث (٣٤٥٨)، وابن ماجه (٢/ ١٠٩٣) كتاب الأطعمة: باب ما يقال إذا فرغ من الطعام، حديث (٣٢٨٥)، وأحمد (٣/ ٤٣٩)، والحاكم (١/ ٥٠٧، ٤/ ١٩٢)، وابن السني في «**عمل اليوم والليلة**» رقم (٤٦١) كلهم من طريق أبي مرحوم عبد الرحيم بن ميمون عن سهل بن معاذ بن أنس عن أبيه به.
وقال الترمذي: حديث حسن غريب.
وقال الحاكم: صحيح الإسناد.

(٢) أخرجه الطبري (١٠/ ٥٨) رقم (٢٧٣٥٤)، وذكره البغوي (٣/ ٤٤٢) بنحوه، وابن عطية (٤/ ٢٨٤)، وابن كثير (٣/ ٣٨٤)، والسيوطي (٥/ ٢٣٨)، وعزاه لسعيد بن منصور، وابن جرير، وابن أبي حاتم من طريق عبد الله بن أبي الهذيل عن عمر بن الخطاب.

(٣) أخرجه الترمذي (٤/ ٣٦٥) كتاب البر والصلة: باب ما جاء في الحياء، حديث (٢٠٠٩)، وأحمد (٢/ ٥٠١)، وابن حبان (١٩٢٩ـ موارد)، والبغوي في «**شرح السنة**» (٦/ ٥٤٠، ٥٤١ـ بتحقيقنا) كلهم من طريق محمد بن عمرو.

حسن صحيح؛ انتهى.

والجمهورُ أن الداعِيَ لموسَى ـ عليه السلامُ ـ هو شُعَيْب عليه السلام وأن المرأتينْ ٱبنتَاه، فـ ﴿قالت إن أبي يدعوك...﴾ الآية، فَقَام يَتْبعُهَا فَهَبَّتْ رِيحٌ ضَمَّتْ قَمِيصَها إلى بَدَنِهَا فَتَحَرَّجَ مُوسَى عليه السلام من النظر إليها؛ فقال لها: امشي خَلْفِي وأرشديني إلى الطريق، فَفَهِمَتْ عَنْهُ؛ فذلك سَبَبُ وَصْفِهَا له بِالأَمَانَةِ؛ قاله ابن عباس[1]. ﴿فلما جاءه وقص عليه القصص﴾ فآنسَه بقَولهِ: ﴿لاَ تَخَفْ نجوت من القوم الظالمين﴾ فلما فَرَغ كلامُهُمَا قالت إحدى الابنتيْنِ ﴿يا أبت استأجره إن خير من استأجرت القوي الأمين﴾ فقال لها أبوها: ومن أين عَرَفْتِ هذا منه؟ قالت: أَمّا قوتُه فَفِي رفعِ الصَّخْرَةِ، وأمّا أَمَانَتُهُ فَفِي تَحَرُّجِه عَنِ النَّظَرِ إِلَيَّ؛ قاله ابن عباس[2] وقتادة وابن زيد وغيرهم، فقال له الأَبُ عند ذلك: ﴿إني أريد أن أنكِحَكَ إحدى ابنتي هاتين...﴾ الآية، قال ابن العربي: فِي «**أحْكَامِهِ**»[3] قوله: ﴿إني أريد أن أنكحك إحدى ابنتي هاتين﴾ يدلُّ على أنه عَرْضٌ لاَ عَقْدٌ؛ لأنه لو كان عَقْداً، لعَيَّن المعقودَ عَلَيْهَا؛ لأن العلماءَ وإنْ اخْتَلَفُوا في جوازِ البيعِ، إذَا قَال له: بعتُكَ أَحَدَ عَبْدَيَّ هذينِ بثَمَنِ كذا، فإنهم اتَّفَقُوا على أن ذلكَ لاَ يجُوزُ في النكَاحَ؛ لأنه خيارٌ وشَيْءٌ مِن الخيارِ لاَ يُلْحَقُ بالنِّكَاحِ[4]. ورُوِي أنه قال شعيبٌ: أَيَّتُهما تُرِيد؟ قال: الصغرى، انتهى. «وتَأجر» معناه: تُثِيبُ وجَعَلَ شعيبُ الثمانيةَ الأعوامَ شَرْطاً وَوَكَلَ العَامَيْنِ إلى المُرُوءَةِ، ولما فَرَغَ كلامُ شُعَيْبٍ قَرَّره موسَى؛ وكَرَّرَ معناه على جهة التوثُّقِ في أن الشَّرط إنما وقع في ثمانِ حججٍ، و﴿أيما﴾ استفهامٌ نُصِبَ بـ ﴿قَضَيْت﴾ و«ما» صلةٌ للتَّأكِيد و«لا عدوان» لا تِبَاعَةَ عَلَيَّ، و«الوكيل»: الشَّاهدُ القائمُ بالأمر.

---

(١) أخرجه الطبري (١٠/ ٦١) رقم (٢٧٣٧٦)، (٢٧٣٧٨) بنحوه، وذكره ابن عطية (٤/ ٢٨٤)، وابن كثير (٣/ ٣٨٥) بنحوه.

(٢) أخرجه الطبري (١٠/ ٦١) رقم (٢٧٣٧٦)، وذكره ابن عطية (٤/ ٢٨٤ـ ٢٨٥)، وابن كثير (٣/ ٣٨٥).

(٣) ينظر: «**أحكام القرآن**» (٣/ ١٤٦٩).

(٤) لا يدخل الخيار شرعاً إلا عقود المعاوضات اللازمة القابلة للفسخ بتراضي العاقدين، فغير المعاوضات كالصدقة والهبة بلا ثواب لا يدخلها أي نوع من أنواع الخيار؛ لأنها شرعت لدفع الضرر، وهذه العقود نفع محض، لعدم المقابل فيها، وأما اشتراط اللزوم، فلأن المعاوضات الجائزة كالشركة والوكالة لكل من العاقدين أن يفسخها متى شاء بمتقضى العقد ذاته، فليست هناك من حاجة تدعو إلى إثبات الخيار فيها، وهو لم يشرع إلا تحت ضغط الحاجة. وأما اشتراط كونها قابلة للفسخ برضا الطرفين، كالبيع، والهبة بثواب، والصلح على مال، فلأنها لو لم تكن قابلة للفسخ بتراضيهما كالنكاح، والخلع، لكان اشتراط الخيار فيها أو ثبوته في أحوال مخصوصة مخالفاً لمقتضاها، لأن الخيار يستلزم جواز الفسخ، وهي لا تقبله.

﴿۞ فَلَمَّا قَضَىٰ مُوسَى ٱلْأَجَلَ وَسَارَ بِأَهْلِهِۦٓ ءَانَسَ مِن جَانِبِ ٱلطُّورِ نَارًا ۖ قَالَ لِأَهْلِهِ ٱمْكُثُوٓا۟ إِنِّىٓ ءَانَسْتُ نَارًا لَّعَلِّىٓ ءَاتِيكُم مِّنْهَا بِخَبَرٍ أَوْ جَذْوَةٍ مِّنَ ٱلنَّارِ لَعَلَّكُمْ تَصْطَلُونَ ﴿٢٩﴾ فَلَمَّآ أَتَىٰهَا نُودِىَ مِن شَٰطِئِ ٱلْوَادِ ٱلْأَيْمَنِ فِى ٱلْبُقْعَةِ ٱلْمُبَٰرَكَةِ مِنَ ٱلشَّجَرَةِ أَن يَٰمُوسَىٰٓ إِنِّىٓ أَنَا ٱللَّهُ رَبُّ ٱلْعَٰلَمِينَ ﴿٣٠﴾ وَأَنْ أَلْقِ عَصَاكَ ۖ فَلَمَّا رَءَاهَا تَهْتَزُّ كَأَنَّهَا جَآنٌّ وَلَّىٰ مُدْبِرًا وَلَمْ يُعَقِّبْ ۚ يَٰمُوسَىٰٓ أَقْبِلْ وَلَا تَخَفْ ۖ إِنَّكَ مِنَ ٱلْءَامِنِينَ ﴿٣١﴾ ٱسْلُكْ يَدَكَ فِى جَيْبِكَ تَخْرُجْ بَيْضَآءَ مِنْ غَيْرِ سُوٓءٍ وَٱضْمُمْ إِلَيْكَ جَنَاحَكَ مِنَ ٱلرَّهْبِ ۖ فَذَٰنِكَ بُرْهَٰنَانِ مِن رَّبِّكَ إِلَىٰ فِرْعَوْنَ وَمَلَإِيْهِۦٓ ۚ إِنَّهُمْ كَانُوا۟ قَوْمًا فَٰسِقِينَ ﴿٣٢﴾ قَالَ رَبِّ إِنِّى قَتَلْتُ مِنْهُمْ نَفْسًا فَأَخَافُ أَن يَقْتُلُونِ ﴿٣٣﴾ وَأَخِى هَٰرُونُ هُوَ أَفْصَحُ مِنِّى لِسَانًا فَأَرْسِلْهُ مَعِىَ رِدْءًا يُصَدِّقُنِىٓ ۖ إِنِّىٓ أَخَافُ أَن يُكَذِّبُونِ ﴿٣٤﴾ قَالَ سَنَشُدُّ عَضُدَكَ بِأَخِيكَ وَنَجْعَلُ لَكُمَا سُلْطَٰنًا فَلَا يَصِلُونَ إِلَيْكُمَا ۚ بِـَٔايَٰتِنَآ ۚ أَنتُمَا وَمَنِ ٱتَّبَعَكُمَا ٱلْغَٰلِبُونَ ﴿٣٥﴾ فَلَمَّا جَآءَهُم مُّوسَىٰ بِـَٔايَٰتِنَا بَيِّنَٰتٍ قَالُوا۟ مَا هَٰذَآ إِلَّا سِحْرٌ مُّفْتَرًى وَمَا سَمِعْنَا بِهَٰذَا فِىٓ ءَابَآئِنَا ٱلْأَوَّلِينَ ﴿٣٦﴾ وَقَالَ مُوسَىٰ رَبِّىٓ أَعْلَمُ بِمَن جَآءَ بِٱلْهُدَىٰ مِنْ عِندِهِۦ وَمَن تَكُونُ لَهُۥ عَٰقِبَةُ ٱلدَّارِ ۖ إِنَّهُۥ لَا يُفْلِحُ ٱلظَّٰلِمُونَ ﴿٣٧﴾ وَقَالَ فِرْعَوْنُ يَٰٓأَيُّهَا ٱلْمَلَأُ مَا عَلِمْتُ لَكُم مِّنْ إِلَٰهٍ غَيْرِى ۖ فَأَوْقِدْ لِى يَٰهَٰمَٰنُ عَلَى ٱلطِّينِ فَٱجْعَل لِّى صَرْحًا لَّعَلِّىٓ أَطَّلِعُ إِلَىٰٓ إِلَٰهِ مُوسَىٰ وَإِنِّى لَأَظُنُّهُۥ مِنَ ٱلْكَٰذِبِينَ ﴿٣٨﴾ وَٱسْتَكْبَرَ هُوَ وَجُنُودُهُۥ فِى ٱلْأَرْضِ بِغَيْرِ ٱلْحَقِّ وَظَنُّوٓا۟ أَنَّهُمْ إِلَيْنَا لَا يُرْجَعُونَ ﴿٣٩﴾ فَأَخَذْنَٰهُ وَجُنُودَهُۥ فَنَبَذْنَٰهُمْ فِى ٱلْيَمِّ ۖ فَٱنظُرْ كَيْفَ كَانَ عَٰقِبَةُ ٱلظَّٰلِمِينَ ﴿٤٠﴾﴾.

وقوله تعالى: ﴿فلما قضى موسى الأجل﴾ قال ابن عباس: قضى أكملهمَا عَشْرَ سنينَ؛ وأسنده إلى النبي ﷺ(١).

وقوله: ﴿إني آنست ناراً لعلي آتيكم منها بخبر أو جذوة من النار لعلكم تصطلون * فلما أتاها نودي...﴾ الآية، تَقَدَّمَ قصصُها، فانظرْه في محالِّه، قال البخاريُّ: والجَذْوَةُ قطعةٌ غلِيظةٌ مِنَ الخَشَبِ فيها لَهَبٌ، انتهى. قال العِراقيُّ: و«آنس» معناه: أبصر، انتهى.

وقوله: ﴿من الشجرة﴾ يقتضي: أن موسى ـ عليه السلام ـ سَمِعَ ما سَمِعَ من جهة الشجَرةِ، وسمع وأدرك غَيْرُ مُكَيَّفٍ ولا محَدَّدٍ.

قال السهيليُّ: قيل إن هذه الشجرةَ عَوْسَجَة، وقِيل: عُلَّيْقَة، والعَوْسَجُ إذا عَظُمَ قِيلَ له: الغَرْقَدُ، انتهى. ﴿ولم يعقب﴾ معناه: لم يرجع على عَقِبِهِ من تَوْلِيَتِه.

---

(١) ذكره السيوطي في «الدر المنثور» (٥/ ٢٣٩)، وعزاه إلى البزار، وأبي يعلى، وابن جرير، وابن أبي حاتم، والحاكم، وابن مردويه.
وصححه الحاكم.

٢٧٢ ـــــــ

وقوله تعالى: ﴿وجعلناهم أئمة يدعون إلى النار...﴾ الآية، عبارةٌ عَنْ حالِهِم وأفعالِهِم، وخَاتِمَتِهِم، أي: هم بذلك كالداعين إلى النار؛ وهم فيه أَئِمَّةٌ مِنْ حَيْثُ اشْتُهِرُوا، وبَقِي حديثُهم، فهم قدوةٌ لُكُلِّ كافرٍ وعَاتٍ إلى يَوْمِ القيامة، و﴿المقبوحين﴾ الذينَ يُقَبَّحُ كُلُّ أَمرِهِم، قَولاً لهم وفِعْلاً بهم، قال ابن عباس: هم الذين قُبِحُوا بِسَوَادِ الوُجُوهِ وزُرْقَةِ العيون[1]، و﴿يوم﴾ ظرفٌ مقَدَّمٌ ﴿ولقد آتينا موسى الكتاب﴾ يعني: التوراةَ والقصدُ بهذا الإخبار التمثيلُ لقريشٍ؛ بما تقدم في غيرها مِنَ الأُمَمِ و﴿بصائر﴾ نَصْبٌ على الحالِ، أي: طرائِقَ هاديةً.

﴿وَمَا كُنتَ بِجَانِبِ ٱلْغَرْبِيِّ إِذْ قَضَيْنَآ إِلَىٰ مُوسَى ٱلْأَمْرَ وَمَا كُنتَ مِنَ ٱلشَّٰهِدِينَ ﴿٤٤﴾ وَلَٰكِنَّآ أَنشَأْنَا قُرُونًا فَتَطَاوَلَ عَلَيْهِمُ ٱلْعُمُرُ ۚ وَمَا كُنتَ ثَاوِيًا فِىٓ أَهْلِ مَدْيَنَ تَتْلُوا۟ عَلَيْهِمْ ءَايَٰتِنَا وَلَٰكِنَّا كُنَّا مُرْسِلِينَ ﴿٤٥﴾﴾.

وقوله تعالى: ﴿وما كنت بجانب الغربي...﴾ الآية، أي: ما كنتَ يا محمدُ حاضراً لِهذهِ الغُيوبِ الَّتي تُخْبِرُهمْ بِهَا، وَلَكِنَّهَا صَارَتْ إِلَيْكَ بِوَحْيِنَا، أي: فكان الواجِبُ أن يسارعوا إلى الإيمان بك.

قال السهيلي: وجانبُ الغَرْبي هُوَ جانبُ الطُّورِ الأيمنِ، فحينَ ذَكَرَ سبحانَه نداءَه لِموسى قال: ﴿وناديناه من جانب الطور الأيمن﴾ [مريم: ٥٢] وحينَ نَفَى عن محمد ﷺ أن يكون بذلك الجانبِ قال: ﴿وما كنت بجانب الغربي﴾ والغربيُّ: هو الأيمنُ، وبين اللفظينِ في ذكر المَقَامَيْنِ ما لا يخفى في حُسْنِ العبارةِ وبديعِ الفَصَاحَةِ والبلاغة؛ فإن محمداً عليه السلام لا يقالُ له: ما كنت بالجانب الأيمنِ؛ فإنَّه لَمْ يَزَلْ بالجَانِبِ الأَيْمَنِ مُذْ كانَ فِي ظَهْرِ آدم عليه السلامُ، انتهى.

وقوله سبحانه: ﴿فتطاول عليهم العمر﴾ [قال] الثعلبيُّ: أي: فنسوا عهد اللّه، انتهى. و﴿قضينا﴾ معناه: أنفذنا، و﴿الأمر﴾ يعني: التَّوْرَاة.

وقالت فرقة: يعني به: ما أعلمَه مِن أمْرِ محمدٍ ﷺ.

قال *ع[2]*: وهذا تأْوِيلٌ حَسَنٌ يَلْتَئِمُ معه ما بَعْدَه من قوله ﴿ولكنا أنشأنا قروناً﴾.

ت: قال أبو بكر بن العربيِّ: قوله تعالى: ﴿إذ قضينا إلى موسى الأمر﴾ معناه:

---

(١) ذكره البغوي (٣/ ٤٤٧)، وابن عطية (٤/ ٢٨٩).

(٢) ينظر: «المحرر الوجيز» (٤/ ٢٩٠).

أعلمناه، وهو أحدُ ما يَرِد تَحْتَ لفظِ القَضَاءِ مراداً، انتهى من كتاب «**تفسير الأفعال الواقعة في القرآن**». و«الثاوي»: المقيم.

﴿وَمَا كُنتَ بِجَانِبِ ٱلطُّورِ إِذْ نَادَيْنَا وَلَٰكِن رَّحْمَةً مِّن رَّبِّكَ لِتُنذِرَ قَوْمًا مَّآ أَتَىٰهُم مِّن نَّذِيرٍ مِّن قَبْلِكَ لَعَلَّهُمْ يَتَذَكَّرُونَ ﴿٤٦﴾ وَلَوْلَآ أَن تُصِيبَهُم مُّصِيبَةٌۢ بِمَا قَدَّمَتْ أَيْدِيهِمْ فَيَقُولُوا۟ رَبَّنَا لَوْلَآ أَرْسَلْتَ إِلَيْنَا رَسُولًا فَنَتَّبِعَ ءَايَٰتِكَ وَنَكُونَ مِنَ ٱلْمُؤْمِنِينَ ﴿٤٧﴾﴾.

٥٨ أ وقوله تعالى: ﴿وما كنت / بجانب الطور﴾ يريدُ وقتَ إنزالِ التوراةِ إلى مُوسَى - عليه السلام - وقوله: ﴿إذ نادينا﴾ رُوِيَ عَنْ أَبِي هريرةَ: أنّه نُودِيَ يَومَئِذٍ مِنَ السَّمَاءِ: «يا أُمَّةَ مُحَمَّدٍ، استجبتُ لَكُمْ قَبْلَ أَن تَدْعُونِي، وغفرتُ لكم قبل أن تسألوني»، فحينئذٍ قال موسى عليه السلام: اللهمَّ، اجْعَلْنِي من أمَّةِ محمدٍ، فالمعنى: إذ نادينا بأمرك وأخبرنا بنُبوَّتِك.

وقال الطبريُّ[1]: معنى قوله: ﴿إذ نادينا﴾: بأن ﴿سأكتبها للذين يتقون ويؤتون الزكاة...﴾ الآية [الأعراف: ١٥٦].

وقوله سبحانه: ﴿ولولا أن تصيبهم مصيبة...﴾ الآية، المصيبةُ: عذابٌ في الدُّنْيا على كفرهِم، وجوابُ ﴿لولا﴾ محذوفٌ يقْتَضِيهِ الكلامُ؛ تَقْدِيرُهُ: لعَاجَلْنَاهُمْ بما يَسْتَحِقُّونَه.

وقال الزجاجُ[2]: تقديره: لَمَا أَرْسَلْنَا الرُّسُلَ.

﴿فَلَمَّا جَآءَهُمُ ٱلْحَقُّ مِنْ عِندِنَا قَالُوا۟ لَوْلَآ أُوتِىَ مِثْلَ مَآ أُوتِىَ مُوسَىٰٓ ۚ أَوَلَمْ يَكْفُرُوا۟ بِمَآ أُوتِىَ مُوسَىٰ مِن قَبْلُ ۖ قَالُوا۟ سِحْرَانِ تَظَٰهَرَا وَقَالُوٓا۟ إِنَّا بِكُلٍّ كَٰفِرُونَ ﴿٤٨﴾ قُلْ فَأْتُوا۟ بِكِتَٰبٍ مِّنْ عِندِ ٱللَّهِ هُوَ أَهْدَىٰ مِنْهُمَآ أَتَّبِعْهُ إِن كُنتُمْ صَٰدِقِينَ ﴿٤٩﴾ فَإِن لَّمْ يَسْتَجِيبُوا۟ لَكَ فَٱعْلَمْ أَنَّمَا يَتَّبِعُونَ أَهْوَآءَهُمْ ۚ وَمَنْ أَضَلُّ مِمَّنِ ٱتَّبَعَ هَوَىٰهُ بِغَيْرِ هُدًى مِّنَ ٱللَّهِ ۚ إِنَّ ٱللَّهَ لَا يَهْدِى ٱلْقَوْمَ ٱلظَّٰلِمِينَ ﴿٥٠﴾﴾.

وقوله سبحانه: ﴿فلما جاءهم الحق﴾ يريد القرآن ومحمداً عليه السلام، والمقالةُ التي قَالَتْها قريشٌ: ﴿لَوْلاَ أُوتِيَ مِثْلَ مَا أُوتِيَ مُوسَى﴾ كانَتْ من تعليمِ اليهود لهم؛ قالوا لهم: لِمَ لا يأتي بآية باهرةٍ كالعصَا واليدِ، وغير ذلك، فعكسَ اللّه عليهم قَوْلَهُم، وَوَقَفَهُمْ على أنهم قد وقَع منهم في تلك الآيات مَا وَقَع من هؤلاء في هذه، فالضميرُ في قوله ﴿يكفروا﴾ لليهود، وقرأ الجمهور: «ساحران» والمراد: موسى وهارون.

---

(١) ينظر: «**الطبري**» (١٠/ ٧٧).

(٢) ينظر: «**معاني القرآن**» للزجاج (٤/ ١٤٧).

قال *ع[١]*: ويحتمل أن يريدَ بـ ﴿ما أوتي موسى﴾ مِنْ أَمْرِ محمدٍ والإخبارِ به الذي هو في التوراة.

وقوله: ﴿وقالوا إنا بكل كافرون﴾ يُؤَيِّدُ هذا التأويلَ، وقرأ حمزةُ والكسائي[٢] وعاصم: «سِحْران» والمرادُ بهما: التَّوراةُ والقرآنُ؛ قاله ابن عباس[٣]، و﴿تظاهرا﴾: معناه: تعاونا.

وقوله: ﴿أهدى منهما﴾.

قال الثعلبي: يعني: أهدى من كتابِ محمدٍ وكتابِ موسى؛ انتهى.

ت: ويحتملُ أنْ يكونَ الضميرُ في ﴿يكفروا﴾ لقريشٍ كما أشار إليه الثعلبيُّ، وكذا في ﴿قالوا﴾ لقريشٍ عندَه. و﴿ساحران﴾ يريدونَ موسى ومحمداً ـ عليهما السلام ـ وهو ظاهرُ قولِهم: ﴿إنا بكل كافرون﴾؛ لأن اليهودَ لا يقولون ذلك في موسى في عصر نبينا محمد عليه السلام، ويُبيِّن هذَا كلَّه قولُه تعالى: ﴿فإن لم يستجيبوا لك...﴾ الآية، فإنَّ ظاهرَ الآيةِ أنَّ المرادَ قريشٌ وعَلَى هذا كله مَرّ الثَّعْلَبيُّ، انتهى.

﴿۞ وَلَقَدْ وَصَّلْنَا لَهُمُ ٱلْقَوْلَ لَعَلَّهُمْ يَتَذَكَّرُونَ ﴿٥١﴾ ٱلَّذِينَ ءَاتَيْنَٰهُمُ ٱلْكِتَٰبَ مِن قَبْلِهِۦ هُم بِهِۦ يُؤْمِنُونَ ﴿٥٢﴾ وَإِذَا يُتْلَىٰ عَلَيْهِمْ قَالُوٓا۟ ءَامَنَّا بِهِۦٓ إِنَّهُ ٱلْحَقُّ مِن رَّبِّنَآ إِنَّا كُنَّا مِن قَبْلِهِۦ مُسْلِمِينَ ﴿٥٣﴾ أُو۟لَٰٓئِكَ يُؤْتَوْنَ أَجْرَهُم مَّرَّتَيْنِ بِمَا صَبَرُوا۟ وَيَدْرَءُونَ بِٱلْحَسَنَةِ ٱلسَّيِّئَةَ وَمِمَّا رَزَقْنَٰهُمْ يُنفِقُونَ ﴿٥٤﴾ وَإِذَا سَمِعُوا۟ ٱللَّغْوَ أَعْرَضُوا۟ عَنْهُ وَقَالُوا۟ لَنَآ أَعْمَٰلُنَا وَلَكُمْ أَعْمَٰلُكُمْ سَلَٰمٌ عَلَيْكُمْ لَا نَبْتَغِى ٱلْجَٰهِلِينَ ﴿٥٥﴾ إِنَّكَ لَا تَهْدِى مَنْ أَحْبَبْتَ وَلَٰكِنَّ ٱللَّهَ يَهْدِى مَن يَشَآءُ ۚ وَهُوَ أَعْلَمُ بِٱلْمُهْتَدِينَ ﴿٥٦﴾ وَقَالُوٓا۟ إِن نَّتَّبِعِ ٱلْهُدَىٰ مَعَكَ نُتَخَطَّفْ مِنْ أَرْضِنَآ ۚ أَوَلَمْ نُمَكِّن لَّهُمْ حَرَمًا ءَامِنًا يُجْبَىٰٓ إِلَيْهِ ثَمَرَٰتُ كُلِّ شَىْءٍ رِّزْقًا مِّن لَّدُنَّا وَلَٰكِنَّ أَكْثَرَهُمْ لَا يَعْلَمُونَ ﴿٥٧﴾ وَكَمْ أَهْلَكْنَا مِن قَرْيَةٍۭ بَطِرَتْ مَعِيشَتَهَا ۖ فَتِلْكَ مَسَٰكِنُهُمْ لَمْ تُسْكَن مِّنۢ بَعْدِهِمْ إِلَّا قَلِيلًا ۖ وَكُنَّا نَحْنُ ٱلْوَٰرِثِينَ ﴿٥٨﴾ وَمَا كَانَ رَبُّكَ مُهْلِكَ ٱلْقُرَىٰ حَتَّىٰ يَبْعَثَ فِىٓ أُمِّهَا رَسُولًا يَتْلُوا۟ عَلَيْهِمْ ءَايَٰتِنَا ۚ وَمَا كُنَّا مُهْلِكِى ٱلْقُرَىٰٓ إِلَّا وَأَهْلُهَا ظَٰلِمُونَ ﴿٥٩﴾ وَمَآ أُوتِيتُم مِّن شَىْءٍ فَمَتَٰعُ ٱلْحَيَوٰةِ ٱلدُّنْيَا وَزِينَتُهَا ۚ وَمَا عِندَ ٱللَّهِ خَيْرٌ وَأَبْقَىٰٓ ۚ أَفَلَا تَعْقِلُونَ ﴿٦٠﴾﴾.

---

(١) ينظر: «المحرر» (٤/ ٢٩١).

(٢) ينظر: «السبعة» (٤٩٥)، و«الحجة» (٥/ ٤٢٣)، و«إعراب القراءات» (٢/ ١٧٧)، و«معاني القراءات» (٢/ ٢٥٤)، و«شرح الطيبة» (٥/ ١٢٣)، و«العنوان» (١٤٧)، و«حجة القراءات» (٥٤٧)، و«شرح شعلة» (٥٣٤)، و«إتحاف» (٢/ ٣٤٤).

(٣) أخرجه الطبري (١٠/ ٨٠) رقم (٢٧٤٨٤)، وذكره ابن عطية (٤/ ٣٩١)، وابن كثير (٣/ ٣٩٢)، والسيوطي (٥/ ٢٤٨)، وعزاه لابن المنذر، وابن أبي حاتم عن ابن عباس.

وقوله تعالى: ﴿ولقد وصلنا لهم القول. . .﴾ الآيةَ؛ الذينَ وصَّلَ لَهُمُ القَوْلَ: هم قريشٌ؛ قاله مجاهد[١] وغيره، قال الجمهورُ: والمعنى: وَاصَلْنَا لهم في القرآن، وتابعناه موصولاً بعضُه ببعضٍ في المواعظ والزواجر، والدعاء، إلى الإسلام. وذهبت فرقةٌ إلى: أنَّ الإشارة بتوصيلِ القولِ إنما هي إلى الألفاظ، فالمعنى[٢]: ولقد وصَّلنا لهم قَوْلاً مُعْجِزاً دالاً على نُبُوَّتكِ.

قال *ع[٣]*: والمعنى الأولُ تقديره: ولقد وصلنا لهم قولاً يَتَضَمَّنُ معانيَ؛ مَنْ تَدَبَّرَهَا اهْتَدَى. ثم ذكر ـ تعالى ـ القومَ الذينَ آمنوا بمحمدٍ مِنْ أهلِ الكتاب مُبَاهِياً بهم قريشاً. واختُلِفَ في تَعيينهم فقال الزهري: الإشَارَةُ: إلى النَّجَاشِيِّ[٤].

وقيل: إلى سلمان، وابن سلام، وأسند الطبريُّ[٥] إلى رفاعة القرظي، قال: نزلت هذه الآيةُ / في اليهود في عَشْرَةٍ أَنَا أَحَدُهُمْ، أَسْلَمْنَا فَأُوذِينَا[٦]؛ فنزلت فينا هذه الآية. ٥٨ ب
والضَّمِيرُ فِي ﴿قبله﴾ يعودُ على القرآن. و﴿أجرهم مرتين﴾ معناه: على مِلَّتَيْنِ؛ وهذا المعنى هو الذي قال فيه ﷺ «ثَلاَثَةٌ يُؤْتُونَ أَجْرَهُمْ مَرَّتَيْنِ؛ رَجُلٌ مِنْ أَهْلِ الكِتَابِ آمن بِنَبِيِّهِ وآمن بِي. . .» الحديث[٧]. و﴿يدرءون﴾ معناه: يَدْفَعُونَ؛ وهذا وصفٌ لمكَارِمِ الأخلاقَ، أي: يتغابون ومن قال لهم سوءًا لاَيَنُوهُ وقَابَلُوهُ من القول الحسِن بما يَدْفَعُه، واللغْوُ سَقَطُ القولِ، والقولُ يَسْقُط لوجوهٍ يَعِزُّ حَصْرُها، والمرادُ منه في الآيةِ: ما كان سبًّا وأذًى ونحوَه؛ فأدبُ الإسلام الإعراضُ عنه. و﴿سلام﴾ في هذا الموضِع قُصِدَ به المَتَارَكَةُ لا التَّحِيَّةُ. قال

---

(١) أخرجه الطبري (١٠/ ٨٤) رقم (٢٧٥٠١ـ ٢٧٥٠٢)، وذكره ابن عطية (٤/ ٢٩١)، وابن كثير (٣/ ٣٩٣)، والسيوطي (٥/ ٢٤٩)، وعزاه للفريابي، وابن أبي شيبة، وعبد بن حميد، وابن المنذر، وابن أبي حاتم عن مجاهد.

(٢) في جـ: لمعنى.

(٣) ينظر: «المحرر» (٤/ ٢٩١).

(٤) ذكره ابن عطية (٤/ ٢٩٢).

(٥) ينظر: «الطبري» (١٠/ ٨٤).

(٦) ذكره ابن عطية (٤/ ٢٩٢)

(٧) أخرجه البخاري (١/ ٢٢٩) كتاب العلم: باب تعليم الرجل أمته (٩٧)، ومن (٥/ ٢٠٥) كتاب العتق: باب فضل من أدب جاريته وعلمها (٢٥٤٤)، ومن (٥/ ٢٠٧) باب العبد إذا أحسن عبادة ربه (٢٥٤٧)، ومن (٥/ ٢١٠) باب كراهية التطاول على الرقيق (٢٥٥١)، ومن (٦/ ١٦٩) كتاب الجهاد: باب فضل من أسلم (٣٠١١)، ومن (٦/ ٥٥١) كتاب أحاديث الأنبياء: باب قول الله تعالى: ﴿يا أهل الكتاب لا تغلوا﴾ (٣٤٤٦)، ومن (٩/ ٢٩) كتاب النكاح باب اتخاذ السراري (٥٠٨٣)، ومسلم (١/ ١٣٤ـ ١٣٥) كتاب الإيمان: باب وجوب الإيمان برسالة محمد ﷺ (٢٤١/ ١٥٤).

الزَّجاج: وهذا قبلَ الأمر بالقِتَال، و﴿لا نبتغي الجاهلين﴾ معناه: لا نَطْلُبُهُمْ للجِدَالِ والمراجعة والمشاتمة.

ت: قال ابن المباركِ في «**رقائقه**»: أخبرنا حبيبُ بنُ حجر القيسي، قال: كان يقال: ما أحْسَنَ الإِيمَانَ يَزِينُه العلمُ، وما أحْسَنَ العِلمَ يَزِينُه العَمَلُ، وما أَحْسَنَ العَمَلَ يَزِينُه الرِّفْقُ، وَما أضفت شيئاً إِلى شَيء، مِثْلَ حِلْمٍ إِلى عِلْمٍ، انتهى. وأجْمَعَ جُلُّ المفسرينَ على أنَّ قولَه تعالى: ﴿إنك لا تهدي من أحببتَ﴾ إنما نَزَلَتْ في شَأْنِ أَبي طالب، فَرَوى أبو هريرةَ وغيرُه «أن النبي ﷺ دَخَلَ عَلَيْهِ، وَهُوَ يَجُودُ بِنَفْسِهِ، فَقَالَ لَهُ: أَيْ عَمِّ، قُلْ: لاَ إِلَهَ إِلاَّ اللَّهُ، كَلِمَةً أَشْهَدُ لَكَ بِهَا عِنْدَ اللَّهِ...» الحديثُ[1] قد ذَكَرناه في سورة: «براءَة»، فَماتَ أبو طالبٍ على كُفْرِه، فَنَزَلَتْ هذه الآيةُ فيه.

قالَ أبو روق: قوله تعالى: ﴿ولكن اللّه يهدي من يشاء﴾ إشارة إلى العباسِ[2]، والضميرُ في قوله: ﴿وقالوا﴾ لقريش.

قال ابن عباس: والمُتَكَلِّمُ بذلك فيهم الحارثُ بن نوفَل، وحكى الثعلبيُّ أنه قالَ له: إنا لنعلم أن الذي تقولُ حَقٌّ وَلَكِنْ إن اتبَعْنَاكَ تَخَطَّفَتْنَا العربُ. و﴿تُجْبى﴾: معناه: تُجْمَعُ وتُجْلَبُ.

وقوله: ﴿كل شيء﴾ يريد مما به صلاحُ حالِهم، ثم توعَّدَ قريشاً بقوله ﴿وكم أهلكنا من قرية﴾ و﴿بطرت﴾ معناه: سَفِهَت وأشِرَتْ وطَغَتْ؛ قاله ابن زيد[3] وغيره.

ت: قالَ الهروي: قولُه تعالى: ﴿بطرت معيشتها﴾، أي: في مَعِيْشَتِهَا، والبَطَرُ: الطغيانُ عند النِّعمةِ، انتهى. ثم أحالَهُم على الاعتبارِ في خَرَابِ دِيار الأُمَمِ المُهْلَكَةِ كَحِجْرِ ثَمُودَ، وغيرِه. ثُمَّ خَاطبَ تعالَى قريشاً مُحقِّراً لما كانوا يَفتَخِرُونَ به من مالٍ وبنينَ، وأَنَّ ذلك متاعُ الدنْيَا الفانِي، وأنَّ الآخرةَ وَمَا فِيهَا من النَّعِيمِ الذي أعدَّهُ اللّهُ للمؤمِنِينَ خيْرٌ وأبقى.

ت: وفي الحديث عن النبي ﷺ أنه قال: «لَوْ كَانَتِ الدُّنْيَا تَعْدِلُ عِنْدَ اللّهِ جَنَاحَ

---

(١) تقدم تخريجه.
(٢) ذكره ابن عطية (٤/ ٢٩٣).
(٣) أخرجه الطبري (١٠/ ٩٠) رقم (٢٧٥٣٨) بنحوه، وذكره ابن عطية (٤/ ٢٩٣).

بَعُوضَةٍ مَا سَقَىٰ كَافِراً مِنْهَا شَرْبَةً»[١] رواه الترمذيُّ من طريق سهل بن سعد، قال: وفي البابِ عن أبي هريرة، قال أبو عيسى: هذا حديثٌ صحيح، انتهى. وباقي الآيةِ بَيِّنٌ لِمَنْ أبْصَرَ واهْتَدَى، جَعَلَنا اللّهُ مِنْهُمْ بِمَنِّهِ.

﴿أَفَمَن وَعَدْنَٰهُ وَعْدًا حَسَنًا فَهُوَ لَٰقِيهِ كَمَن مَّتَّعْنَٰهُ مَتَٰعَ ٱلْحَيَوٰةِ ٱلدُّنْيَا ثُمَّ هُوَ يَوْمَ ٱلْقِيَٰمَةِ مِنَ ٱلْمُحْضَرِينَ ﴿٦١﴾ وَيَوْمَ يُنَادِيهِمْ فَيَقُولُ أَيْنَ شُرَكَآءِىَ ٱلَّذِينَ كُنتُمْ تَزْعُمُونَ ﴿٦٢﴾ قَالَ ٱلَّذِينَ حَقَّ عَلَيْهِمُ ٱلْقَوْلُ رَبَّنَا هَٰٓؤُلَآءِ ٱلَّذِينَ أَغْوَيْنَآ أَغْوَيْنَٰهُمْ كَمَا غَوَيْنَا تَبَرَّأْنَآ إِلَيْكَ مَا كَانُوٓاْ إِيَّانَا يَعْبُدُونَ ﴿٦٣﴾ وَقِيلَ ٱدْعُواْ شُرَكَآءَكُمْ فَدَعَوْهُمْ فَلَمْ يَسْتَجِيبُواْ لَهُمْ وَرَأَوُاْ ٱلْعَذَابَ لَوْ أَنَّهُمْ كَانُواْ يَهْتَدُونَ ﴿٦٤﴾﴾.

وقوله سبحانه: ﴿أفمن وعدناه وعداً حسناً فهو لاقيه...﴾ الآية، معناها، يعمُّ جميعَ العالِم و﴿من المحضرين﴾: معناه: في عذاب اللّه؛ قاله مجاهد[٢] وقتادة[٣]، ولفظة ﴿محضرين﴾ مشيرةٌ إلى سوق [بجبر][٤].

وقوله تعالى: ﴿ويوم يناديهم﴾ الضمير المتصل بـ «ينادي» لِعَبَدَةِ الأوثَانِ، والإشَارَةُ إلى قريشٍ وكفارِ العرب.

٥٩ أ وقوله: ﴿قال الذين حق عليهم القول﴾ هؤلاء / المجيبونَ هم كل مُغْوٍ دَاعٍ إلى الكُفْرِ من الشياطينِ والإنْسِ؛ طَمِعُوا في التَّبَرِّي من مُتَّبِعِيهم؛ فقالُوا رَبَّنَا هَؤلاءِ إنَّما أضْللناهم كَمَا ضَلَلْنا نحن باجتهادٍ لنَا ولَهُم، وأحبوا الكُفْرَ كما أحَبَبْناه ﴿تبرأنا إليك ما كانوا إيانا يعبدون﴾. ثم أخبر تعالى: أنه يقال للكفرة العابدين للأصنام: ﴿ادعوا شركاءكم﴾ يعني: الأصْنَامَ، ﴿فدعوهم﴾ فلَمْ يَكُنْ في الجمادات ما يجيبُ، ورأى الكفارُ العذابَ.

---

(١) أخرجه الترمذي (٤/ ٥٦٠) كتاب الزهد: باب ما جاء في هوان الدنيا على الله عز وجل، حديث (٢٣٢٠)، وابن ماجه (٢/ ١٣٧٦- ١٣٧٧) كتاب الزهد: باب مثل الدنيا، حديث (٤١١٠)، وأبو نعيم في «الحلية» (٣/ ٢٥٣) من طريق أبي حازم عن سهل بن سعد به.
وقال الترمذي: حديث صحيح غريب من هذا الوجه.

(٢) أخرجه الطبري (١٠/ ٩٢) رقم (٢٧٥٤٤) بنحوه، وذكره ابن عطية (٤/ ٢٩٤)، وابن كثير (٣/ ٣٩٦) بنحوه، والسيوطي (٥/ ٢٥٦)، وعزاه للفريابي، وابن أبي شيبة، وعبد بن حميد، وابن المنذر، وابن أبي حاتم عن مجاهد.

(٣) أخرجه الطبري (١٠/ ٩٢) رقم (٢٧٥٤٢)، وذكره ابن عطية (٤/ ٢٩٤)، وابن كثير (٣/ ٣٩٦)، والسيوطي (٥/ ٢٥٥- ٢٥٦)، وعزاه لعبد بن حميد، وابن أبي حاتم عن قتادة.

(٤) سقط في جـ.

وقوله تعالى: ﴿لو أنهم كانوا يهتدون﴾ ذهب الزجاج[١] وغيرُه إلى أن جَوابَ «لو» محذوفٌ. تقديره: لمَا نَالَهُمُ العَذَابُ.

وقالَتْ فرقةٌ: لو: متعلِقةٌ بِمَا قَبْلَهَا، تقديرهُ: فَوَدُّوا حين رَأَوُا العذابَ لَو أَنَّهم كانوا يهتدون.

﴿وَيَوْمَ يُنَادِيهِمْ فَيَقُولُ مَاذَآ أَجَبْتُمُ ٱلْمُرْسَلِينَ ﴿٦٥﴾ فَعَمِيَتْ عَلَيْهِمُ ٱلْأَنۢبَآءُ يَوْمَئِذٍ فَهُمْ لَا يَتَسَآءَلُونَ ﴿٦٦﴾ فَأَمَّا مَن تَابَ وَءَامَنَ وَعَمِلَ صَٰلِحًا فَعَسَىٰٓ أَن يَكُونَ مِنَ ٱلْمُفْلِحِينَ ﴿٦٧﴾ وَرَبُّكَ يَخْلُقُ مَا يَشَآءُ وَيَخْتَارُ مَا كَانَ لَهُمُ ٱلْخِيَرَةُ سُبْحَٰنَ ٱللَّهِ وَتَعَٰلَىٰ عَمَّا يُشْرِكُونَ ﴿٦٨﴾ وَرَبُّكَ يَعْلَمُ مَا تُكِنُّ صُدُورُهُمْ وَمَا يُعْلِنُونَ ﴿٦٩﴾ وَهُوَ ٱللَّهُ لَآ إِلَٰهَ إِلَّا هُوَ لَهُ ٱلْحَمْدُ فِى ٱلْأُولَىٰ وَٱلْءَاخِرَةِ وَلَهُ ٱلْحُكْمُ وَإِلَيْهِ تُرْجَعُونَ ﴿٧٠﴾ قُلْ أَرَءَيْتُمْ إِن جَعَلَ ٱللَّهُ عَلَيْكُمُ ٱلَّيْلَ سَرْمَدًا إِلَىٰ يَوْمِ ٱلْقِيَٰمَةِ مَنْ إِلَٰهٌ غَيْرُ ٱللَّهِ يَأْتِيكُم بِضِيَآءٍ أَفَلَا تَسْمَعُونَ ﴿٧١﴾ قُلْ أَرَءَيْتُمْ إِن جَعَلَ ٱللَّهُ عَلَيْكُمُ ٱلنَّهَارَ سَرْمَدًا إِلَىٰ يَوْمِ ٱلْقِيَٰمَةِ مَنْ إِلَٰهٌ غَيْرُ ٱللَّهِ يَأْتِيكُم بِلَيْلٍ تَسْكُنُونَ فِيهِ أَفَلَا تُبْصِرُونَ ﴿٧٢﴾﴾.

وقوله سبحانه: ﴿ويوم يناديهم فيقول ماذا أجبتم المرسلين﴾ هذا النداءُ أيضاً للكفَّارِ، و﴿عميت عليهم الأنباء﴾: معناه أَظْلَمَتْ عليهم جهاتُها.

وقوله: ﴿فهم لا يتساءلون﴾ معناه، في قول مجاهد: لاَ يَتَساءلون بالأرحامِ[٢] ويحتملُ أنْ يرِيدَ أنهم لا يتَساءلون عن الأنباء، ليقين جَميعهِم أنه لا حُجَّةَ لَهُمْ.

وقوله سبحانه: ﴿فعسى أَن يكون من المفلحين﴾.

قال كثير من العلماءِ: «عسى» من اللّه واجبة.

قال *ع[٣]*: وهذا ظَنٌّ حَسَنٌ باللّهِ تعالى يُشْبِهُ كَرَمَه وفَضْلَه سبحَانه، واللازِمُ مِنْ «عسى»: أنها تَرْجِيَة لاَ وَاجِبَة، وفي كتاب اللّه تعالى: ﴿عَسَى رَبُّه إِنْ طَلَّقَكُنَّ﴾ [التحريم: ٥].

ت: ومعنى الوجوبِ هنا: الوقوعُ.

---

(١) ينظر: «معاني القرآن» للزجاج (٤/ ١٥١).

(٢) أخرجه الطبري (١٠/ ٩٤) رقم (٢٧٥٥٤) بنحوه، وذكره ابن عطية (٤/ ٢٩٥)، وابن كثير (٣/ ٣٩٧) بنحوه، والسيوطي (٥/ ٢٥٧)، وعزاه للفريابي، وعبد بن حميد، وابن المنذر، وابن أبي حاتم عن مجاهد.

(٣) ينظر: «المحرر» (٤/ ٢٩٥).

وقوله سبحانه: ﴿وربك يخلق ما يشاء ويختار...﴾ الآية، قِيلَ: سَبَبُها، قولُ قريش: ﴿لولا نُزِّلَ هَذَا القُرآنُ عَلَى رَجُلٍ مِنَ القَرْيَتَيْنِ عَظِيمٍ﴾ [الزخرف: ٣١].

ونحوُ ذلك من قولهم؛ فَرَدَّ اللَّهُ عليهم بهذه الآيةِ، وجماعة المفسرين: أن «ما» نافيةٌ، أي: ليس لهم الخِيَرَةُ، وذهبَ الطبريُّ[1] إلى أن ﴿ما﴾ مفعولة بـ ﴿يختار﴾ أي: ويختارُ الذي لَهُمْ فيه الخِيَرةُ، وعن سعد بن أبي وقاص قال: قال رسول اللّه ﷺ: «مِن سَعَادَةِ ابْنِ آدَمَ اسْتِخَارَتُهُ اللّهَ، وَمِنْ شَقَاوَتِهِ تَرْكُهُ»[2] رواه الحاكم في «**المستدرك**»؛ وقالَ: صحيحُ الإسنادِ، انتهى من «**السلاح**». وباقي الآية بَيِّنٌ. والسَّرْمَدُ مِنَ الأَشْيَاءِ: الدَّائِمُ الذي لا ينقطعُ.

﴿وَمِن رَّحْمَتِهِۦ جَعَلَ لَكُمُ ٱلَّيْلَ وَٱلنَّهَارَ لِتَسْكُنُوا۟ فِيهِ وَلِتَبْتَغُوا۟ مِن فَضْلِهِۦ وَلَعَلَّكُمْ تَشْكُرُونَ ﴿٧٣﴾ وَيَوْمَ يُنَادِيهِمْ فَيَقُولُ أَيْنَ شُرَكَآءِىَ ٱلَّذِينَ كُنتُمْ تَزْعُمُونَ ﴿٧٤﴾ وَنَزَعْنَا مِن كُلِّ أُمَّةٍ شَهِيدًا فَقُلْنَا هَاتُوا۟ بُرْهَـٰنَكُمْ فَعَلِمُوٓا۟ أَنَّ ٱلْحَقَّ لِلَّهِ وَضَلَّ عَنْهُم مَّا كَانُوا۟ يَفْتَرُونَ ﴿٧٥﴾﴾.

ت: وَقَوْلُهُ سُبْحَانَهُ: ﴿ومن رحمته جعل لكم الليل والنهار لتسكنوا فيه ولتبتغوا من فضله...﴾، الآيةُ معناها بيِّنٌ، وينبغي للعَاقِلِ ألاَّ يجعلَ ليلَهُ كُلَّهُ نَوْماً؛ فَيَكونَ ضَائِعَ العُمْرِ جِيفَةً بالليلِ بطَّالاً بالنَّهَارِ، كما قيل: [الطويل]

نَهَارُكَ بَطَّالٌ وَلَيْلُكَ نَائِمٌ ... كَذَلِكَ فِي الدُّنْيَا تَعِيشُ البَهَائِمُ

فإنْ أَرَدْتَ أَيُّهَا الأخ؛ أن تكونَ من الأَبْرَارِ فعليكَ بالقيامِ في الأَسْحَارِ، وقد نقل صاحبُ «**الكوكب الدري**» عن البزار؛ أن النبي ﷺ قال: «أَتَدْرُونَ مَا قَالَتْ أُمُّ سُلَيْمَانَ

---

(١) ينظر: «**الطبري**» (١٠/ ٩٥).

(٢) أخرجه الحاكم (١/ ٥١٨)، وأحمد (١/ ١٦٨) من طريق محمد بن أبي حميد عن إسماعيل بن محمد بن سعد عن أبيه عن جده به.

وقال الحاكم: صحيح الإسناد ولم يخرجاه. ووافقه الذهبي. قلت: وهو من أوهامهما، فالحديث ذكره الهيثمي في «**مجمع الزوائد**» (٢/ ٢٨٢) وقال: رواه أحمد، وأبو يعلى، والبزار... وفيه محمد بن أبي حميد، قال ابن عدي: ضعفه بين على ما يرويه، وحديثه مقارب، وهو مع ضعفه يكتب حديثه، وقد ضعفه أحمد والبخاري وجماعة.

ومن طريق محمد بن أبي حميد: أخرجه الترمذي (٤/ ٤٥٥) كتاب القدر: باب ما جاء في الرضا بالقضاء، حديث (٢١٥١) بلفظ: «من سعادة ابن آدم رضاه بما قضى الله له، ومن شقاوة ابن آدم تركه استخارة الله، ومن شقاوة ابن آدم سخطه بما قضى الله له».

وقال الترمذي: هذا حديث غريب لا نعرفه إلا من حديث محمد بن أبي حميد، ويقال له أيضاً: حماد بن أبي حميد، وهو أبو إبراهيم المدني، وليس هو بالقوي عند أهل الحديث.

لِسُلَيْمَانَ ـ عَلَيْهِ السَّلاَمُ ـ: يَا بُنَيَّ، لاَ تُكْثِرِ النَّوْمَ بِاللَّيْلِ؛ فَإِنَّ كَثْرَةَ النَّوْمِ بِاللَّيْلِ، يَدَعُ الرَّجُلَ فَقِيراً يَوْمَ الْقِيَامَةِ»[1]، انتهى. وابتغاء الفضل: هو بالمَشي والتصرُّفِ.

وقوله تعالى: ﴿ونزعنا من كل أمة شهيداً﴾ أي: عُدُولَ الأمم وأخيارَهَا، فيشهدونَ على الأمم بخيرِها وشرِّها، فيحقُّ العذابُ عَلى مَنْ شُهِدَ عليه بالكُفْرِ، وقيل له: على جهة الإعذار في المحاورة: ﴿هاتوا برهانكم﴾، ومن هذه الآيةِ انْتُزِعَ قولُ القاضِي عند إرادة الحكم: أَبَقِيَتْ لك حجة.

﴿۞ إِنَّ قَٰرُونَ كَانَ مِن قَوْمِ مُوسَىٰ فَبَغَىٰ عَلَيْهِمْ ۖ وَءَاتَيْنَٰهُ مِنَ ٱلْكُنُوزِ مَآ إِنَّ مَفَاتِحَهُۥ لَتَنُوٓأُ بِٱلْعُصْبَةِ أُو۟لِى ٱلْقُوَّةِ إِذْ قَالَ لَهُۥ قَوْمُهُۥ لَا تَفْرَحْ ۖ إِنَّ ٱللَّهَ لَا يُحِبُّ ٱلْفَرِحِينَ ﴿٧٦﴾ وَٱبْتَغِ فِيمَآ ءَاتَىٰكَ ٱللَّهُ ٱلدَّارَ ٱلْءَاخِرَةَ ۖ وَلَا تَنسَ نَصِيبَكَ مِنَ ٱلدُّنْيَا ۖ وَأَحْسِن كَمَآ أَحْسَنَ ٱللَّهُ إِلَيْكَ ۖ وَلَا تَبْغِ ٱلْفَسَادَ فِى ٱلْأَرْضِ ۖ إِنَّ ٱللَّهَ لَا يُحِبُّ ٱلْمُفْسِدِينَ ﴿٧٧﴾ قَالَ إِنَّمَآ أُوتِيتُهُۥ عَلَىٰ عِلْمٍ عِندِىٓ ۚ أَوَلَمْ يَعْلَمْ أَنَّ ٱللَّهَ قَدْ أَهْلَكَ مِن قَبْلِهِۦ مِنَ ٱلْقُرُونِ مَنْ هُوَ أَشَدُّ مِنْهُ قُوَّةً وَأَكْثَرُ جَمْعًا ۚ وَلَا يُسْـَٔلُ عَن ذُنُوبِهِمُ ٱلْمُجْرِمُونَ ﴿٧٨﴾ فَخَرَجَ عَلَىٰ قَوْمِهِۦ فِى زِينَتِهِۦ ۖ قَالَ ٱلَّذِينَ يُرِيدُونَ ٱلْحَيَوٰةَ ٱلدُّنْيَا يَٰلَيْتَ لَنَا مِثْلَ مَآ أُوتِىَ قَٰرُونُ إِنَّهُۥ لَذُو حَظٍّ عَظِيمٍ ﴿٧٩﴾﴾.

وقوله تعالى: ﴿إن قارون كان من قوم موسى فبغى عليهم...﴾ الآية، كان قارونُ مِنْ قرابةِ مُوسى: ممن آمن بموسى وحَفظَ / التوراةَ وكَانَ عند مُوْسَى عليه السلام مِنْ عُبَّادِ الْمُؤمِنين، ثم إنَّ اللّه أضَلَّهُ وبَغَى عَلى قَوْمِهِ بأَنْوَاعِ البَغْيِ؛ مِنْ ذلكَ كُفْرُهُ بموسَى. ٥٩ ب

وقال الثَّعْلَبِيُّ: قال ابن المسيب: كانَ قارونُ عامِلاً لِفِرْعونَ عَلى بني إسرائيل؛ ممنْ يبغي عليهم ويظلمهم. قال قتادةُ: بَغَى عليهم بِكَثْرَةِ مالِهِ وولدِه[2]، انتهى.

ت: وما ذَكَرَهُ ابنُ المسيب، هو الذي يَصِحُّ في النظر لمتأَمِّلِ الآيةِ، ولَوْلاَ الإِطَالَةُ

---

(١) أخرجه ابن ماجه (١/ ٤٢٢) كتاب إقامة الصلاة: باب ما جاء في قيام الليل، حديث (١٣٣٢)، والطبراني في «**الصغير**» (١/ ١٢١ـ ١٢٢)، والبيهقي في «**الشعب**» (٤/ ١٨٣) رقم (٤٧٤٦) كلهم من طريق سنيد بن داود عن يوسف بن محمد بن المنكدر عن أبيه عن جابر به.
وقال الطبراني: لم يروه عن محمد بن المنكدر إلا ابنه يوسف، تفرد به سنيد.
قال الشوكاني في «**الفوائد المجموعة**» (ص ٣٥): رواه ابن الجوزي عن جابر مرفوعاً، وفي إسناده يوسف بن محمد بن المنكدر متروك. قال في «**اللآلىء**»: قال فيه أبو زرعة: صالح الحديث، وقال ابن عدي: أرجو أن لا بأس به. وقد أخرجه ابن ماجه من طريقه، وكذا الطبراني، والبيهقي في «**شعب الإيمان**».

(٢) أخرجه الطبري (١٠/ ١٠٠) رقم (٢٧٥٧٤) بنحوه، وذكره البغوي (٣/ ٤٥٤) بنحوه.

لَبَيَّنْتُ وَجْهَ ذَلِكَ، والمَفاتِحُ ظاهِرُها: أنها التي يُفْتَحُ بِها، ويحتمل أنْ يُرِيدَ بها: الخزائنَ والأوعيةَ الكبارَ؛ قاله الضحاك[1]؛ لأنَّ المِفْتَحُ في كلام العرب الخِزَانَةُ، وأمَّا قوله: ﴿لَتَنُوءُ﴾ فمعناه: تَنْهَضُ بتحامل واشتدادٍ، قال كثير من المفسرين: إنَّ المرادَ: أن العُصْبَةَ تَنُوءُ بالمفَاتِح المُثْقِلةِ لها فَقُلِبَ.

قلت: وقال عريب الأندلسي في كتاب «**الأنواء**»: له نَوْءُ كذا؛ معناه: مُثلُه ومنه: ﴿لتنوأُ بالعصبة﴾، انتهى، وهو حَسَنٌ إنْ سَاعَدَهُ النَّقْلُ. وقالَ الدَّاوُودِيُّ عن ابن عباسٍ: ﴿لتنوأُ بالعصبة أولي القوة﴾ يقولُ تَثْقُلُ؛ وكذا قال الواحديُّ، انتهى. واخْتُلِفَ في العصبة: كَمْ هُمْ؟ فقَالَ ابنُ عَبَّاسٍ ـ رضي اللّه عنه ـ: ثَلاثَةٌ[2]، وقال قتادةُ: هم من العشرة إلى الأربعين[3]، قال البخاريُّ[4]: يقال: الفَرِحينَ المَرِحينَ.

قال الغَزَّالِيُّ في «**الإحْيَاءِ**»: الفَرَحُ بالدنيا والتَّنَعُّمُ بِهَا سُمٌّ قَاتِلٌ يَسْرِي في العُرُوقِ؛ فَيُخْرِجُ مِن القَلْبِ الخوفَ والحَزَنَ وذِكْرَ الموتِ وأهوالَ القيامة؛ وهذا هو موتُ القلبِ والعياذُ باللّهِ، فأولوا الحَزْم من أربابِ القلوبِ جَرَّبُوا قلوبَهم في حال الفَرَحِ بمُوَاتَاةِ الدنيا، وعلموا أن النَّجَاةَ في الحُزْنِ الدائم، والتباعُدِ من أسبابِ الفَرَحِ، والبَطَرِ؛ فقَطَّعُوا النَّفْسَ عن ملاذِّها وعَوَّدُوها الصَّبْرَ عَنْ شَهَوَاتِها؛ حَلالِها وحَرَامِهَا، وعلموا أن حلالَها حِسَابٌ وهُوَ نَوْعُ عذابٍ، وَمَنْ نُوقِشَ الحساب عُذِّبَ، فَخَلَّصُوا أَنْفُسَهُمْ من عَذابِهَا، وَتَوَصَّلُوا إلى الحرّية والملكِ في الدنيا والآخرة؛ بالخلاص من أسْرِ الشهواتِ ورِقِّها، والأنْسِ بِذِكْرِ اللّهِ تعَالَى والاشْتِغَالِ بِطَاعَتِه، انتهى.

قال ابن الحاجِّ في «**المدْخَلِ**»: قال يَمَنُ بن رزق ـ رحمه اللّه تعالى ـ: وأنا أُوصيك بأن تُطِيلَ النظرَ في مِرْآةِ الفِكْرَةِ مَعَ كثرةِ الخَلَوَاتِ، حَتَّى يُرِيَكَ شَيْنَ المَعْصِيَةِ وَقُبْحَهَا، فَيَدْعُوكَ ذَلِكَ النَّظَرُ إلى تركها، ثم قال يمن بن رزق: ولاَ تَفْرَحَنَّ بِكَثْرَةِ العَمل مع قلةِ الحزْنِ، واغْتَنِمْ قليلَ العَمَلِ مَعَ الحزنِ، فإن قليلَ حُزْنِ الآخرةِ الدَّائِمِ فِي القلبِ؛ يَنْفِي كُلَّ سُرُورٍ أَلِفْتَهُ من سرورِ الدنيا، وقليلَ سرورِ الدنيا في القلبِ؛ يَنْفِي عنكَ[5] جميعَ حُزن

---

(١) أخرجه الطبري (١٠/ ١٠١) رقم (٢٧٥٨١)، وذكره ابن عطية (٤/ ٢٩٨).

(٢) أخرجه الطبري (١٠/ ١٠٢) رقم (٢٧٥٨٩)، وذكره البغوي (٣/ ٤٥٤) بنحوه، وابن عطية (٤/ ٢٩٩).

(٣) أخرجه الطبري (١٠/ ١٠٢) رقم (٢٧٥٨٥)، وذكره البغوي (٣/ ٤٥٤)، وابن عطية (٤/ ٢٩٩)، والسيوطي (٥/ ٢٦٠)، وعزاه لعبد بن حميد عن قتادة.

(٤) ينظر: «**صحيح البخاري**» ٨/ ٣٦٥) كتاب التفسير، باب ﴿إنك لا تهدي من أحببت﴾.

(٥) في جـ: عنها.

الآخِرَة. والحزنُ لا يصلُ إلى القلبِ إلاَّ مع تَيَقُّظِهِ؛ وَتَيَقُّظُهُ حَيَاتُهُ، وسرورُ الدُّنيا لِغَيْرِ الآخرةِ لا يصلُ إلى القلب إلا مع غَفْلَتِه؛ وغفلةُ القَلْبِ مَوتُه، وعلامةُ ثَبَاتِ اليقِينِ في القَلْبِ اسْتِدَامَةُ الحُزْنِ فِيهِ. وقال ـ رحمه اللّه ـ: اعْلَمْ أَني لم أجدْ شَيئاً أبلَغَ في الزُّهد في الدنيا من ثباتِ حزْن الآخرة في القلب، وعلامَةُ ثباتِ حُزْنِ الآخِرةِ في القلبِ أنْسُ العبدِ بالوَحْدَةِ، انتهى.

وقولهم له: ﴿ولا تنس نصيبك من الدنيا﴾.

قال ابن عباس والجمهور: معناه: لا تُضَيِّعْ عُمْرَكَ في ألاَّ تعمل عملاً صالحاً في دنياك؛ إذ الآخرةُ إنَّما يُعْمَلُ لَهَا في الدنيا، فنصيبُ الإنسانِ عمرُه وعملُه الصالحُ فيها؛ فينبغي / أن لا يُهْمِلَه. وحكى الثعلبيّ أنه قيل: أرادوا بنصيبه الكفَنَ. ٦٠أ

قال: *ع[1]*: وهذا كلُّه وعْظٌ متَّصِلٌ؛ ونحو هذا قولُ الشاعر: [الطويل]

نَصِيبُكَ مِمَّا تَجْمَعُ الدَّهْرَ كُلَّهُ رِدَاءَانِ تُلْوَىٰ فِيهِمَا وَحَنُوطُ[2]

وقال ابن العربي في «أحكامه[3]»: وفي معنى النصيبِ ثلاثة أقوال: الأولُ: لا تَنْس حظَّكَ من الدنيا، أي: لا تَغْفَلْ أنْ تَعْمَلَ في الدنيا للآخرة، الثاني: أمْسِكْ مَا يَبْلُغَكَ؛ فذلك حظُّ الدنيا، وأنْفِقِ الفَضْلَ فذلكَ حظُّ الآخرة، الثالث: لاَ تَغْفَلْ عَنْ شُكْرِ مَا أَنْعَمَ اللّهُ بِهِ عَلَيْكَ، انتهى. وقولهُم: ﴿وأحسن كما أحسن اللّه إليك﴾ أمرٌ بِصِلةِ المساكينِ وذَوِي الحاجَاتِ.

ص: ﴿كما أحسن﴾: ـ الكاف للتشبيهِ أو للتعليل ـ، انتهى. وقول قارون: ﴿إنما أوتيته على علم عندي﴾ قال الجمهور: ادَّعَى أنَّ عندَه علماً استوجَبَ به أن يكونَ صاحبَ ذلك المالِ، ثم اخْتَلَفُوا في ذلك العلم، فقال ابن المسيب: أراد علم الكيمياء[4].

وقال أبو سليمان الداراني: أراد العلم بالتجارة ووجوهِ تثميرِ المال، وقيل غير هذا.

وقوله تعالى: ﴿ولا يُسألُ عن ذنوبهم المجرمون﴾.

قال محمد بن كعب: هو كلامٌ متصِلٌ بمعنى ما قبلَه، والضميرُ في ﴿ذنوبهم﴾ عائدٌ على مَنْ أُهْلِكَ مِن القرون، أي: أهْلِكوا وَلَمْ يُسْئَلْ غَيرُهم بَعْدَهُمْ عَنْ ذنوبهم، أي: كل

---

(١) ينظر: «المحرر الوجيز» (٤/ ٢٩٩).
(٢) البيت من شواهد «المحرر الوجيز» (٤/ ٢٩٩).
(٣) ينظر: «أحكام القرآن» (٣/ ١٤٨٣).
(٤) ذكره البغوي (٣/ ٤٥٥)، وابن عطية (٤/ ٣٠٠).

أحد إنما يُكَلَّمُ ويُعَاتَبُ بِحَسْبِ ما يَخُصُّه، وقالت فرقة: هو إخبار مستأنَفٌ عَنْ حالِ يومِ القيامةِ، وجَاءتْ آيات أُخَرُ تَقْتَضِي السؤالَ، فقالَ الناسُ في هذا: إنها مواطنُ وطوائفُ.

وقِيل غيرُ هذا، ويوم القيامة هو مواطنُ. ثم أخبرَ تعالى عن خُروج قارونَ على قومهِ في زينتِه من الملابِسِ والمَراكِبِ وزينةِ الدنيا وأكثَرَ النَّاسُ في تحديدِ زينةِ قارونَ وتَعْيِينِها بِمَا لاَ صِحَّةَ لَه؛ فَتَرَكْتُه، وبَاقِي الآيَةِ بَيِّنٌ فِي اغترارِ الجَهَلَةِ والأَغْمَارِ مِن النَّاسِ.

﴿وَقَالَ ٱلَّذِينَ أُوتُوا۟ ٱلْعِلْمَ وَيْلَكُمْ ثَوَابُ ٱللَّهِ خَيْرٌ لِّمَنْ ءَامَنَ وَعَمِلَ صَٰلِحًا ۚ وَلَا يُلَقَّىٰهَآ إِلَّا ٱلصَّٰبِرُونَ ﴿٨٠﴾ فَخَسَفْنَا بِهِۦ وَبِدَارِهِ ٱلْأَرْضَ فَمَا كَانَ لَهُۥ مِن فِئَةٍ يَنصُرُونَهُۥ مِن دُونِ ٱللَّهِ وَمَا كَانَ مِنَ ٱلْمُنتَصِرِينَ ﴿٨١﴾ وَأَصْبَحَ ٱلَّذِينَ تَمَنَّوْا۟ مَكَانَهُۥ بِٱلْأَمْسِ يَقُولُونَ وَيْكَأَنَّ ٱللَّهَ يَبْسُطُ ٱلرِّزْقَ لِمَن يَشَآءُ مِنْ عِبَادِهِۦ وَيَقْدِرُ ۖ لَوْلَآ أَن مَّنَّ ٱللَّهُ عَلَيْنَا لَخَسَفَ بِنَا ۖ وَيْكَأَنَّهُۥ لَا يُفْلِحُ ٱلْكَٰفِرُونَ ﴿٨٢﴾﴾.

وقوله سبحانه: ﴿وقال الذين أوتوا العلم ويلكم...﴾ الآية: أخبر تعَالَى عَنْ الذين أوتوا العلم والمعرفةَ باللّهِ وبِحَقِّ طاعتِه أَنَّهُمْ زَجَرُوا الأَغْمَارَ الَّذِينَ تَمَنَّوْا حَالَ قَارُونَ وَحَمَلُوهُمْ عَلَى الطَّرِيقَةِ المُثْلَى؛ مِنْ أَنَّ النَّظَرَ والتَّمَنِّي إِنَّما يَنْبَغِي أَنْ يَكونَ في أمورِ الآخرةِ، وأنَّ حالةَ المؤمنِ العاملِ الذي ينتظرُ ثوابَ اللّهِ تعالى خيرٌ مِن حالِ كلِّ ذِي دُنيا. ثم أخبر تعالى عن هذه النَّزْعَةِ وهذه القوَّةِ في الخير والدينِ أَنَّها[1] ﴿لا يلقاها﴾ أي: لا يُمَكَّنُ فيها ويُخَوَّلُها إلا الصَّابِرُ عَلى طَاعَةِ اللّه وعن شهواتِ نفسه؛ وهذا هو جماع الخير كله.

وقال الطبري[2]: الضمير عائد على الكلمة؛ وهي قوله: ﴿ثواب اللّه خير لمن آمن وعمل صالحاً﴾، أي: لا يُلَقَّنُ هذه الكلمة إلا الصابرون؛ وعنهم تصدر، ورُوِيَ في الخسف بقارونَ ودارِه أن موسى عليه السلام لما أَمَضَّه فعلُ قارونَ به وتعدّيه عليه؛ استجارَ باللّه تعالى وطلب النصرة؛ فأوحى اللّه إليه، أَني قد أمرتُ الأرض أَنْ تطيعكَ في قارونَ وأتباعه، فقال موسى: يا أرض؛ خذيهم فأخذتهم إلى الركب، فاستغاثوا: يا موسى؛ يا موسى؛ فقال: خذيهم، فأخذتهم شيئاً فشيئاً إلى أن تم الخسفُ بهم / ، فأوحى اللّه إليه: يا موسى؛ لَوْ بِيَ استغاثوا وإليَّ تابوا لرحمتهُم. قال قتادةُ وغيره: رُوِيَ أَنه يخسفُ به كل يوم قامةً؛ فهو يتجلجل إلى يوم[3] القيامة.

٦٠ ب

---

(١) في جـ: أنهما.

(٢) ينظر: «الطبري» (١٠/ ١٠٩).

(٣) أخرجه الطبري (١٠/ ١١٢) رقم (٢٧٦٤٤)، وذكره البغوي (٣/ ٤٥٧)، وابن عطية (٤/ ٣٠١)، وابن كثير (٣/ ٤٠١)، والسيوطي (٥/ ٤٥٧).

ت: وفي الترمذي؛ عن معاذ بن أنس الجُهَنِيِّ، أن رسول اللّه ﷺ قال: «مَنْ تَرَكَ اللِّبَاسَ تَوَاضُعاً لِلَّهِ، وَهُوَ يَقْدِرُ عَلَيْهِ، دَعَاهُ اللّهُ يَوْمَ القِيَامَةِ عَلَىٰ رُؤُوسِ الخَلائِقِ؛ حَتَّىٰ يُخَيِّرَهُ؛ مِنْ أَيِّ حُلَلِ الإِيمَانِ شَاءَ يَلْبَسُهَا»[١]. وروى الترمذيُّ عن عائشة ـ رضي اللّه عنها ـ قالت: كان لنا قِرَامُ سِتْرٍ فيه تماثيلُ على بابي فرآه رسول اللّه ﷺ فقال: «أَنْزِعِيهِ فَإِنَّهُ يُذَكِّرُنِي الدُّنْيَا»[٢]، الحديثَ وروى الترمذي عن كعب بن عياض قال: سمعت النبيَّ ﷺ يقول: «إِنَّ لِكُلِّ أُمَّةٍ فِتْنَةً، وَفِتْنَةُ أُمَّتِي: المَالُ»[٣]؛ قال أبو عيسَىٰ: هذا حديث حسن صحيح؛ وفيه عن عثمان بن عفان رضي اللّه عنه أن النبي ﷺ قال: «لَيْسَ لابْنِ آدَمَ حَقٌّ فِي سِوَىٰ هَذِهِ الْخِصَالِ: بَيْتٍ يَسْكُنُهُ، وَثَوْبٍ يُوَارِي عَوْرَتَهُ، وَجِلْفُ الخبزِ والمَاءِ»[٤].

قال النضر بن شميلٍ: «جِلْفُ الخبز» يعني: ليس معه إدام. انتهى. فهذه الأحاديث وأشباهها تزهِّد في زينةِ الدنيا وغضارة[٥] عيشها الفاني.

---

(١) أخرجه الترمذي (٤/ ٦٥٠) كتاب صفة القيامة باب (٣٩) حديث (٢٤٨١)، وأحمد (٣/ ٤٣٩)، والحاكم (٤/ ١٨٣)، وأبو نعيم في **«الحلية»** (٨/ ٨٤) من طريق أبي مرحوم عبد الرحيم بن ميمون عن سهل بن معاذ بن أنس عن أبيه مرفوعاً.
وقال الترمذي: هذا حديث حسن.
وقال الحاكم: صحيح الإسناد. ووافقه الذهبي.

(٢) أخرجه الترمذي (٤/ ٦٤٣ـ ٦٤٤) كتاب صفة القيامة: باب (٣٢) حديث (٢٤٦٨)، والنسائي (٨/ ٢١٣).
كتاب الزينة: باب التصاوير، وأحمد (٦/ ٢٢٦)، والبيهقي (٧/ ٢٦٧) من طريق سعد بن هشام عن عائشة.
وقال الترمذي: هذا حديث حسن صحيح غريب من هذا الوجه.

(٣) أخرجه الترمذي (٤/ ٥٦٩) كتاب الزهد: باب ما جاء أن فتنة هذه الأمة في المال، حديث (٢٣٣٦)، والبخاري في **«التاريخ الكبير»** (٧/ ٢٢٢)، وأحمد (٤/ ١٦٠)، والحاكم (٤/ ٣١٨)، وابن حبان (٢٤٧٠ـ موارد)، والطبراني في **«الكبير»** (١٩/ ١٧٩) رقم (٤٠٤)، والقضاعي في **«مسند الشهاب»** (٢/ ١٢٤) رقم (١٠٢٢) من حديث كعب بن عياض.
وقال الترمذي: هذا حديث حسن صحيح غريب.
وقال الحاكم: صحيح الإسناد ولم يخرجاه. ووافقه الذهبي. وصححه ابن حبان.

(٤) أخرجه الترمذي (٤/ ٥٧١ـ ٥٧٢) كتاب الزهد: باب (٣٠) حديث (٢٣٤١) من طريق حريث بن السائب، قال: سمعت الحسن يقول: حدثني حمران بن أبان عن عثمان بن عفان به.
وقال الترمذي: هذا حديث حسن صحيح.
وصححه الحاكم (٤/ ٣١٢) ووافقه الذهبي.

(٥) الغضارة: النعمة والسعة في العيش.
ينظر: **«لسان العرب»** (٣٢٦٤).

وقوله: ﴿ويكأن﴾ مذهبُ الخليلِ وسيبويه: أن «وي» حرف تنبيه منفصلة من (كأن)، لكنْ أُضيفت لكثرة الاستعمال.

وقال أبو حاتم وجماعة: ويْكَ: هي (وَيْلَكَ) حذفتِ اللامُ منها لكثرةِ الاستعمال.

وقالت فرقة: «ويكأن» بجملتها كلمة.

﴿تِلْكَ ٱلدَّارُ ٱلْآخِرَةُ نَجْعَلُهَا لِلَّذِينَ لَا يُرِيدُونَ عُلُوًّا فِى ٱلْأَرْضِ وَلَا فَسَادًا ۚ وَٱلْعَٰقِبَةُ لِلْمُتَّقِينَ ﴿٨٣﴾ مَن جَآءَ بِٱلْحَسَنَةِ فَلَهُۥ خَيْرٌ مِّنْهَا ۖ وَمَن جَآءَ بِٱلسَّيِّئَةِ فَلَا يُجْزَى ٱلَّذِينَ عَمِلُوا۟ ٱلسَّيِّـَٔاتِ إِلَّا مَا كَانُوا۟ يَعْمَلُونَ ﴿٨٤﴾﴾.

وقوله تعالى: ﴿تلك الدار الآخرة نجعلها للذين لا يريدون علواً في الأرض ولا فساداً...﴾ الآية: هذا إخبار مستأنف من اللّه تعالى لنبيه ـ عليه السلام ـ، يرادُ به جميعُ العالمِ، ويتضمنُ الحضَّ على السعي، حسبَ ما دلت عليه الآيةُ، ويتضمنُ الانحناءَ على حالِ قارونَ ونظرائه، والمعنى: أَنَّ الآخرةَ ليست في شيء من أمر قارون؛ وأشباهه؛ وإنما هي لمن صفتُه كذا وكذا، والعلو المذموم: هو بالظلم والتجبر، قال النبي ﷺ: «وذلك أن تريد أن يكون شراكُ نعلك أفضلَ من شراكِ نعلِ أخيك»، والفسادُ يعمُّ وجوهَ الشر.

﴿إِنَّ ٱلَّذِى فَرَضَ عَلَيْكَ ٱلْقُرْءَانَ لَرَآدُّكَ إِلَىٰ مَعَادٍ ۚ قُل رَّبِّىٓ أَعْلَمُ مَن جَآءَ بِٱلْهُدَىٰ وَمَنْ هُوَ فِى ضَلَٰلٍ مُّبِينٍ ﴿٨٥﴾ وَمَا كُنتَ تَرْجُوٓا۟ أَن يُلْقَىٰٓ إِلَيْكَ ٱلْكِتَٰبُ إِلَّا رَحْمَةً مِّن رَّبِّكَ ۖ فَلَا تَكُونَنَّ ظَهِيرًا لِّلْكَٰفِرِينَ ﴿٨٦﴾ وَلَا يَصُدُّنَّكَ عَنْ ءَايَٰتِ ٱللَّهِ بَعْدَ إِذْ أُنزِلَتْ إِلَيْكَ ۖ وَٱدْعُ إِلَىٰ رَبِّكَ ۖ وَلَا تَكُونَنَّ مِنَ ٱلْمُشْرِكِينَ ﴿٨٧﴾ وَلَا تَدْعُ مَعَ ٱللَّهِ إِلَٰهًا ءَاخَرَ ۘ لَآ إِلَٰهَ إِلَّا هُوَ ۚ كُلُّ شَىْءٍ هَالِكٌ إِلَّا وَجْهَهُۥ ۚ لَهُ ٱلْحُكْمُ وَإِلَيْهِ تُرْجَعُونَ ﴿٨٨﴾﴾.

وقوله تعالى: ﴿إن الذي فرض عليك القرآن﴾ قالت فرقة: معناه فرض عليك أحكام القرآنِ.

وقوله تعالى: ﴿لرادك إلى معاد﴾ قال الجمهور: معناه: لرادك إلى الآخرة، أي: باعِثُكَ بعد الموت، وقال ابن عباس وغيره: المعاد: الجنة[1]، وقال ابن عباس[2] أيضاً؛

---

(١) أخرجه الطبري (١٠/ ١١٦) رقم (٢٧٦٦٠ـ٢٧٦٦١)، وذكره ابن عطية (٤/ ٣٠٣)، وابن كثير (٣/ ٤٠٢)، والسيوطي (٥/ ٢٦٦)، وعزاه لابن جرير، وابن المنذر، وابن أبي حاتم، وابن مردويه عن ابن عباس.

(٢) أخرجه البخاري رقم (٤٧٧٣) والنسائي في «**التفسير**» (٤٠٦).
وأخرجه الطبري (١٠/ ١١٧) رقم (٢٧٦٨١)، وذكره البغوي (٣/ ٤٥٨)، وذكره ابن عطية (٤/ ٣٠٣)، وابن كثير (٣/ ٤٠٢)، والسيوطي (٥/ ٢٦٦)، وعزاه لابن أبي شيبة، وعبد بن حميد، والبخاري، والنسائي، وابن جرير، وابن المنذر، وابن أبي حاتم، وابن مردويه، والبيهقي في «**الدلائل**» من طرق عن ابن عباس.

ومجاهد[١]: المعادُ: مكة، وفي البخاري بسنده عن ابن عباس: ﴿لرادك إلى معاد﴾: إلى مكة، انتهى. وهذه الآية نزلت بالْجُحْفَةِ؛ كما تقدَّم، والمعاد: الموضع الذي يعاد إليه.

وقوله تعالى: ﴿وما كنت ترجوا أن يلقى إليك الكتاب إلا رحمة من ربك﴾ هو تعديد نعم، والظهيرُ: المعينُ.

وقوله تعالى: ﴿ولا يصدنك عن آيات اللّه﴾: بأقوالهم؛ ولا تَلْتَفِتْ نحوهم؛ وامضِ لِشَأْنِكَ، وادعُ إلى ربك، وآيات الموادَعَةِ كلُّها منسوخةٌ.

وقوله تعالى: ﴿كل شيء هالك إلاَّ وجهه﴾ قالت فرقة: المعنى: كلُّ شيءٍ هالكٌ إلا هو سبحانه؛ قاله الطبري وجماعة منهم أبو المعالي ـ رحمه اللّه ـ وقال الزَّجَّاجُ: إلا إياهُ.

---

(١) أخرجه الطبري (١٠/ ١١٧ـ ١١٨) رقم (٢٧٦٨٣ـ ٢٧٦٨٤ـ ٢٧٦٨٥)، وذكره البغوي (٣/ ٤٥٨)، وابن عطية (٤/ ٣٠٣)، وابن كثير (٣/ ٤٠٢)، والسيوطي (٥/ ٢٦٦) بنحوه، وعزاه للفريابي، وعبد بن حميد عن مجاهد.

بِسْمِ اللَّهِ الرَّحْمَٰنِ الرَّحِيمِ

/ وَصَلَّى اللَّهُ عَلَى سَيِّدِنَا وَمَوْلَانَا مُحَمَّدٍ وَآلِهِ ٦١أ

تَفْسِيرُ «سُورَةِ العَنْكَبُوتِ»

وَهِيَ مَكِّيَّةٌ

إلا الصدرَ منها العشرَ الآياتِ؛ فإنها مدنية نزلَتْ في شَأْنِ من كان من المسلمين بمكةَ؛ هذا أصحُّ ما قِيلَ هنا واللّه تعالى أعلم.

بِسْمِ اللَّهِ الرَّحْمَٰنِ الرَّحِيمِ

﴿الٓمٓ ۝١ أَحَسِبَ النَّاسُ أَن يُتْرَكُوٓا أَن يَقُولُوٓا ءَامَنَّا وَهُمْ لَا يُفْتَنُونَ ۝٢ وَلَقَدْ فَتَنَّا الَّذِينَ مِن قَبْلِهِمْ فَلَيَعْلَمَنَّ اللَّهُ الَّذِينَ صَدَقُوا وَلَيَعْلَمَنَّ الْكَاذِبِينَ ۝٣﴾.

قوله تعالى: ﴿الٓمٓ﴾ تقدم الكلام على هذه الحروف.

وقوله تعالى: ﴿أحسب الناس أن يتركوا أن يقولوا آمنا وهم لا يفتنون﴾ نزلت هذه الآيةُ في قوم من المؤمنينَ بمكةَ؛ وكان كفار قريش يؤذونهم، ويعذبونهم على الإسلام، فكانت صدورهم تضيق لذلك؛ وربما استنكر بعضهم أن يُمَكِّنَ اللّهُ الكفرةَ من المؤمنين. قال مجاهد وغيره: فنزلت هذه الآيةُ مسليةً، ومعلمةً أن هذه هي سيرة اللّه في عباده اختباراً للمؤمنين، ليعلم الصادقَ من الكاذِبَ[1]، و«حَسِبَ» بمعنى[2]: ظَنَّ.

و﴿الذين من قبلهم﴾ يريد بهم: المؤمنين مع الأَنبياءِ في سالفِ الدَّهرِ.

﴿أَمْ حَسِبَ الَّذِينَ يَعْمَلُونَ السَّيِّئَاتِ أَن يَسْبِقُونَا سَاءَ مَا يَحْكُمُونَ ۝٤ مَن كَانَ يَرْجُوا لِقَاءَ اللَّهِ فَإِنَّ أَجَلَ اللَّهِ لَآتٍ وَهُوَ السَّمِيعُ الْعَلِيمُ ۝٥ وَمَن جَاهَدَ فَإِنَّمَا يُجَاهِدُ لِنَفْسِهِ إِنَّ اللَّهَ لَغَنِيٌّ عَنِ الْعَالَمِينَ ۝٦ وَالَّذِينَ ءَامَنُوا وَعَمِلُوا الصَّالِحَاتِ لَنُكَفِّرَنَّ عَنْهُمْ سَيِّئَاتِهِمْ وَلَنَجْزِيَنَّهُمْ أَحْسَنَ الَّذِي كَانُوا يَعْمَلُونَ ۝٧﴾.

---

(١) ذكره ابن عطية (٤/ ٣٠٥).

(٢) في جـ: معناه.

وقوله تعالى: ﴿أم حسب الذين يعملون السيئات﴾ أم: معادلةٌ للهمزة؛ في قوله: ﴿أحسب﴾ [العنكبوت: ٢] وكأنه تعالى قرر الفريقين: قرر المؤمنين على ظنهم أنهم لا يُفْتَنُوْنَ، وقرر الكافرين الذين يعملون السيئاتِ؛ في تعذيب المؤمنين؛ وغير ذلك على ظنهم؛ أنهم يسبقون عقابَ اللّه تعالى؛ ويعجزونه، ثم الآيةُ بَعْد تَعُمّ كلّ عاصٍ، وعامل سيئةٍ من المسلمين؛ وغيرهم، وفي الآية وعيد شديد للكفرة الفاتنين، وفي قوله تعالى: ﴿من كان يرجوا لقاء اللّه﴾ تثبيت للمؤمنين، وباقي الآية بَيِّنٌ، واللّه الموفق.

وقال *ص*: قول *ع[1]*: أم: معادِلة للألْفِ في قوله: ﴿أحسب﴾ يقتضي أنها هنا متصلة؛ وليس كذلك؛ بل «أم» هنا: منقطعةٌ مقدرة بـ «بل»؛ للإضراب، بمعنى: الانتقال؛ لا بمعنى الإبطال، وهمزة الاستفهام؛ للتقرير والتوبيخ؛ فلا تقتضي جواباً، انتهى.

وقوله تعالى: ﴿والذين آمنوا وعملوا الصالحات لنكفرن عنهم سيئاتهم﴾. إخبار عن المؤمنين المهاجرين الذين هم في أعلى رتبة من الْبِدَارِ إلى اللّه تعالى؛ نوه بهم ـ عز وجل ـ وبحالهم؛ ليقيم نفوس المتخلفين عن الهجرة؛ وهم الذين فتنهم الكفار.

﴿ولنجزينهم أحسن﴾، أي: ثواب أحسن الذي كانوا يعملون.

﴿وَوَصَّيْنَا ٱلْإِنسَٰنَ بِوَٰلِدَيْهِ حُسْنًا ۖ وَإِن جَٰهَدَاكَ لِتُشْرِكَ بِى مَا لَيْسَ لَكَ بِهِۦ عِلْمٌ فَلَا تُطِعْهُمَآ ۚ إِلَىَّ مَرْجِعُكُمْ فَأُنَبِّئُكُم بِمَا كُنتُمْ تَعْمَلُونَ ﴿٨﴾ وَٱلَّذِينَ ءَامَنُوا۟ وَعَمِلُوا۟ ٱلصَّٰلِحَٰتِ لَنُدْخِلَنَّهُمْ فِى ٱلصَّٰلِحِينَ ﴿٩﴾ وَمِنَ ٱلنَّاسِ مَن يَقُولُ ءَامَنَّا بِٱللَّهِ فَإِذَآ أُوذِىَ فِى ٱللَّهِ جَعَلَ فِتْنَةَ ٱلنَّاسِ كَعَذَابِ ٱللَّهِ ۖ وَلَئِن جَآءَ نَصْرٌ مِّن رَّبِّكَ لَيَقُولُنَّ إِنَّا كُنَّا مَعَكُمْ ۚ أَوَلَيْسَ ٱللَّهُ بِأَعْلَمَ بِمَا فِى صُدُورِ ٱلْعَٰلَمِينَ ﴿١٠﴾ وَلَيَعْلَمَنَّ ٱللَّهُ ٱلَّذِينَ ءَامَنُوا۟ وَلَيَعْلَمَنَّ ٱلْمُنَٰفِقِينَ ﴿١١﴾﴾.

وقوله تعالى: ﴿ووصينا الإنسان بوالديه حسناً وإن جاهداك لتشرك بي ما ليس لك به علم فلا تطعهما﴾ رُوِيَ عن قتادةَ[2] وغيره: أنها نزلت في شأن سعد بن أبي وقاص؛ وذلك أنه هاجر؛ فحلفت أمه أن لا تستظلَّ بظلٍّ حتى يرجع إليها؛ ويكْفُرَ بمحمدٍ، فلجَّ هو في هجرته، ونزلت الآية.

وقيل: بل نزلت في عياش بن أبي ربيعة؛ وكانت قصته كهذه ثم خَدَعَهُ أبو جهل؛

---

(١) ينظر: «المحرر» (٤/ ٣٠٦).

(٢) أخرجه الطبري (١٠/ ١٢٤) رقم (٢٧٧٠١)، وذكره ابن عطية (٤/ ٣٠٧)، والسيوطي (٥/ ٢٧٠) بنحوه، وعزاه لعبد بن حميد، وابن جرير، وابن أبي حاتم عن قتادة.

٢٩٠ ـــــــ

وَٱعْبُدُوهُ وَٱشْكُرُوا۟ لَهُۥٓ ۖ إِلَيْهِ تُرْجَعُونَ ﴿١٧﴾ وَإِن تُكَذِّبُوا۟ فَقَدْ كَذَّبَ أُمَمٌ مِّن قَبْلِكُمْ ۖ وَمَا عَلَى ٱلرَّسُولِ إِلَّا ٱلْبَلَٰغُ ٱلْمُبِينُ ﴿١٨﴾﴾.

وقوله تعالى: ﴿ولقد أرسلنا نوحاً إلى قومه فلبث فيهم...﴾ الآية، العطفُ بالفاءِ يقتضي ظاهرُه أنه لَبِثَ هذه المدةَ رسولاً؛ يدعو إلى عبادة اللّه تعالى، و﴿الطوفان﴾: العظيمُ الطامي، ويقال ذلك لكل طامٍ خَرَجَ عن العادة من ماء، أو نار، أو موت.

وقوله: ﴿وهم ظالمون﴾ يريد: بالشرك. ثم ذكر تعالى قصةَ إبراهيم عليه السلام وقومِه، وذلك أيضاً تمثيل لقريش.

وقوله تعالى: ﴿وتخلقون إفكاً﴾ قال ابن عباس[1]: هو نحت الأصنام.

وقال مجاهد[2]: هو اختلاق الكذب في أمر الأوثان؛ وغير ذلك.

﴿أَوَلَمْ يَرَوْا۟ كَيْفَ يُبْدِئُ ٱللَّهُ ٱلْخَلْقَ ثُمَّ يُعِيدُهُۥٓ ۚ إِنَّ ذَٰلِكَ عَلَى ٱللَّهِ يَسِيرٌ ﴿١٩﴾ قُلْ سِيرُوا۟ فِى ٱلْأَرْضِ فَٱنظُرُوا۟ كَيْفَ بَدَأَ ٱلْخَلْقَ ۚ ثُمَّ ٱللَّهُ يُنشِئُ ٱلنَّشْأَةَ ٱلْءَاخِرَةَ ۚ إِنَّ ٱللَّهَ عَلَىٰ كُلِّ شَىْءٍ قَدِيرٌ ﴿٢٠﴾ يُعَذِّبُ مَن يَشَآءُ وَيَرْحَمُ مَن يَشَآءُ ۖ وَإِلَيْهِ تُقْلَبُونَ ﴿٢١﴾ وَمَآ أَنتُم بِمُعْجِزِينَ فِى ٱلْأَرْضِ وَلَا فِى ٱلسَّمَآءِ ۖ وَمَا لَكُم مِّن دُونِ ٱللَّهِ مِن وَلِىٍّ وَلَا نَصِيرٍ ﴿٢٢﴾ وَٱلَّذِينَ كَفَرُوا۟ بِـَٔايَٰتِ ٱللَّهِ وَلِقَآئِهِۦٓ أُو۟لَٰٓئِكَ يَئِسُوا۟ مِن رَّحْمَتِى وَأُو۟لَٰٓئِكَ لَهُمْ عَذَابٌ أَلِيمٌ ﴿٢٣﴾ فَمَا كَانَ جَوَابَ قَوْمِهِۦٓ إِلَّآ أَن قَالُوا۟ ٱقْتُلُوهُ أَوْ حَرِّقُوهُ فَأَنجَىٰهُ ٱللَّهُ مِنَ ٱلنَّارِ ۚ إِنَّ فِى ذَٰلِكَ لَءَايَٰتٍ لِّقَوْمٍ يُؤْمِنُونَ ﴿٢٤﴾ وَقَالَ إِنَّمَا ٱتَّخَذْتُم مِّن دُونِ ٱللَّهِ أَوْثَٰنًا مَّوَدَّةَ بَيْنِكُمْ فِى ٱلْحَيَوٰةِ ٱلدُّنْيَا ۖ ثُمَّ يَوْمَ ٱلْقِيَٰمَةِ يَكْفُرُ بَعْضُكُم بِبَعْضٍ وَيَلْعَنُ بَعْضُكُم بَعْضًا وَمَأْوَىٰكُمُ ٱلنَّارُ وَمَا لَكُم مِّن نَّٰصِرِينَ ﴿٢٥﴾﴾.

وقوله تعالى: ﴿أولم يروا كيف يبدىءُ اللّه الخلق ثم يعيده...﴾ الآية، هذه الحالةُ هي على ما يظهر مع الأحيان من إحياءِ الأرض، والنبات؛ وإعادته؛ ونحو ذلك مما هو دليل على البعث من القبور، ثم أمر تعالى نبيَّه محمَّداً ﷺ، ويحتملُ أن يكون إبراهيم عليه السلام بأن يأمرهم على جهة الاحتجاج، بالسير في الأرضِ، والنظر في أقطارها، و﴿النشأة الآخرة﴾: نشأةُ القيام من القبور.

وقوله تعالى: ﴿وما أنتم بمعجزين في الأرض ولا في السماء...﴾ الآية، قال ابن

---

(١) أخرجه الطبري (١٠/ ١٢٩) رقم (٢٧٧٢٠) بنحوه، وذكره ابن عطية (٤/ ٣١١)، وابن كثير (٣/ ٤٠٧).

(٢) أخرجه الطبري (١٠/ ١٢٩) رقم (٢٧٧١٩) بنحوه، وذكره ابن عطية (٤/ ٣١١)، والسيوطي (٥/ ٢٧٤) بنحوه، وعزاه للفريابي، وابن جرير عن مجاهد.

زيد[١]: لا يعجزه أهلُ الأرض في الأرض، ولا أهلُ السَّمَاءِ في السماء؛ إن عصوه. وقيل: معناه: ولا في السماء لو كنتم فيها. وقيل: المعنى: ليس للبشر حيلةٌ إلى صعودٍ أو نزول؛ يفلتون بها. قال قتادة: ذَمَّ اللّه قوماً هانوا عليه؛ فقال: ﴿أولئك يئسوا من رحمتي...﴾ الآية.

قال *ع[٢]*: وما تَقَدَّمَ من قوله: ﴿أولم يروا كيف...﴾ إلى هذه الآيةِ المستأنفةِ؛ يُحْتَمَلُ أَن يكونَ خطاباً لمحمدٍ ﷺ، ويكون اعتراضاً في قصَّة إبراهيم عليه السلام، ويحتمل أن يكونَ خطاباً لإبراهيم عليه السلام؛ ومحاورة لقومه؛ وعند آخر ذلك ذكر جواب قومه.

وقوله تعالى: ﴿فأنجاه اللّه من النار﴾ أي بأن جعلها برداً وسلاماً.

قال كعب[٣] الأحبار ـ رضي اللّه عنه ـ: ولم تحرقِ النارُ إلا الحبلَ الذي أوثقوه به؛ وجعل سبحانه ذلك آية، وعبرةً، ودليلاً على توحيده لِمن شرح صدره؛ ويسره للإيمان. ثم ذكر تعالى أن إبراهيم ـ عليه السلام ـ قررهم على أنَّ اتخاذَهم الأوثانَ؛ إنما كان اتباعاً من بعضهم لبعضٍ؛ وحفظاً لمودتهم الدنيوية؛ وأنهم يوم القيامة يَجْحَدُ بعضُهم بعضاً، ويتَلاَعَنُون؛ لأن توادَّهم كان على غير تقوى، ﴿الأَخِلاَّءُ يَوْمَئِذٍ بَعْضُهُمْ لِبَعْضٍ عَدُوٌّ إِلاَّ الْمُتَّقِينَ﴾ [الزخرف: ٦٧].

﴿۞ فَـَٔامَنَ لَهُۥ لُوطٌۘ وَقَالَ إِنِّي مُهَاجِرٌ إِلَىٰ رَبِّيٓۖ إِنَّهُۥ هُوَ ٱلْعَزِيزُ ٱلْحَكِيمُ ﴿٢٦﴾ وَوَهَبْنَا لَهُۥٓ إِسْحَٰقَ وَيَعْقُوبَ وَجَعَلْنَا فِي ذُرِّيَّتِهِ ٱلنُّبُوَّةَ وَٱلْكِتَٰبَ وَءَاتَيْنَٰهُ أَجْرَهُۥ فِي ٱلدُّنْيَاۖ وَإِنَّهُۥ فِي ٱلْـَٔاخِرَةِ لَمِنَ ٱلصَّٰلِحِينَ ﴿٢٧﴾ وَلُوطًا إِذْ قَالَ لِقَوْمِهِۦٓ إِنَّكُمْ لَتَأْتُونَ ٱلْفَٰحِشَةَ مَا سَبَقَكُم بِهَا مِنْ أَحَدٍ مِّنَ ٱلْعَٰلَمِينَ ﴿٢٨﴾ أَئِنَّكُمْ لَتَأْتُونَ ٱلرِّجَالَ وَتَقْطَعُونَ ٱلسَّبِيلَ وَتَأْتُونَ فِي نَادِيكُمُ ٱلْمُنكَرَۖ فَمَا كَانَ جَوَابَ قَوْمِهِۦٓ إِلَّآ أَن قَالُواْ ٱئْتِنَا بِعَذَابِ ٱللَّهِ إِن كُنتَ مِنَ ٱلصَّٰدِقِينَ ﴿٢٩﴾ قَالَ رَبِّ ٱنصُرْنِي عَلَى ٱلْقَوْمِ ٱلْمُفْسِدِينَ ﴿٣٠﴾ وَلَمَّا جَآءَتْ رُسُلُنَآ إِبْرَٰهِيمَ بِٱلْبُشْرَىٰ قَالُوٓاْ إِنَّا مُهْلِكُوٓاْ أَهْلِ هَٰذِهِ ٱلْقَرْيَةِۖ إِنَّ أَهْلَهَا كَانُواْ ظَٰلِمِينَ ﴿٣١﴾ قَالَ إِنَّ فِيهَا لُوطًاۚ قَالُواْ نَحْنُ أَعْلَمُ بِمَن فِيهَاۖ لَنُنَجِّيَنَّهُۥ

---

(١) أخرجه الطبري (١٠/ ١٣١) رقم (٢٧٧٢٦).

(٢) ينظر: «المحرر» (٤/ ٣١٢).

(٣) أخرجه الطبري (١٠/ ١٣٢) رقم (٢٧٧٢٧) بنحوه، وذكره ابن عطية (٤/ ٣١٢ـ ٣١٣)، والسيوطي (٥/ ٢٧٤) بنحوه، وعزاه لكعب.

وَأَهْلَهُۥٓ إِلَّا ٱمْرَأَتَهُۥ كَانَتْ مِنَ ٱلْغَٰبِرِينَ ﴿٣٢﴾ وَلَمَّآ أَن جَآءَتْ رُسُلُنَا لُوطًا سِيٓءَ بِهِمْ وَضَاقَ بِهِمْ ذَرْعًا وَقَالُوا۟ لَا تَخَفْ وَلَا تَحْزَنْ إِنَّا مُنَجُّوكَ وَأَهْلَكَ إِلَّا ٱمْرَأَتَكَ كَانَتْ مِنَ ٱلْغَٰبِرِينَ ﴿٣٣﴾ إِنَّا مُنزِلُونَ عَلَىٰٓ أَهْلِ هَٰذِهِ ٱلْقَرْيَةِ رِجْزًا مِّنَ ٱلسَّمَآءِ بِمَا كَانُوا۟ يَفْسُقُونَ ﴿٣٤﴾ وَلَقَد تَّرَكْنَا مِنْهَآ ءَايَةًۢ بَيِّنَةً لِّقَوْمٍ يَعْقِلُونَ ﴿٣٥﴾﴾.

وقوله تعالى: ﴿فآمن له / لوط﴾ معناه: صدق، وآمن: يتعدى باللام والباء، والقائل ﴿إني مهاجر﴾ هو إبراهيم عليه السلام. قاله قتادةُ والنخعيُّ[1]؛ وقالت فرقةٌ: هو لوط ـ عليه السلام ـ. ٦٢أ

وقوله تعالى: ﴿ووهبنا له إسحاق ويعقوب وجعلنا في ذريته النبوة والكتاب وآتيناه أجره في الدنيا. . .﴾ الآية، الأجرُ الذي آتاهُ اللّه في الدنيا: العافيةُ من النار ومن المَلِكِ الجائرِ. والعملُ الصالحُ؛ أو الثناءُ الحسنُ؛ قاله مجاهد[2] ويدخل في عموم اللفظ غيرُ ما ذُكِرَ.

قوله تعالى: ﴿وإنه في الآخرة لمن الصالحين﴾، أي: في عداد الصالحين الذين نالوا رضا اللّه عز وجل، وقول لوط عليه السلام: ﴿أئنكم لتأتون الرجال وتقطعونَ السبيل﴾، قالت فرقة: كان قطعُ الطريقِ بالسلب فاشياً فيهم، وقيل غيرُ هذا، والنادي، المجلس الذي يجتمع الناس فيه. واخْتُلِفَ في هذا المُنْكَرِ الذي يأتونه في ناديهم: فقالت فرقة: كانوا يحذفونَ الناسَ بالحصباءِ؛ ويَسْتَخِفُّونَ بالغريب والخاطر عليهم؛ وروته أم هانىءٍ عن النبي ﷺ[3]: وَكَانَتْ خُلُقُهُمْ مُهْمَلَةً؛ لاَ يَرْبِطُهُمْ دِينٌ؛ وَلاَ مُرُوءَةٌ، وقال

---

(١) ذكره ابن عطية (٤/ ٣١٤).

(٢) أخرجه الطبري (١٠/ ١٣٤) رقم (٢٧٧٣٥) بنحوه، وذكره ابن عطية (٤/ ٣١٤)، وابن كثير (٣/ ٤١١).

(٣) أخرجه الترمذي (٥/ ٣٤٢) كتاب التفسير: باب «ومن سورة العنكبوت»، حديث (٣١٩٠)، وأحمد (٦/ ٣٤١)، والطبري في «**تفسيره**» (١٠/ ١٣٦) رقم (٢٧٧٤٥)، والحاكم (٢/ ٤٠٩)، والطبراني في «**الكبير**» (٢٤/ ٤١١ـ ٤١٢) رقم (١٠٠٠، ١٠٠١، ١٠٠٢) كلهم من طريق أبي صالح مولى أم هانىء عن أم هانىء به. .
وقال الترمذي: حديث حسن.
وصححه الحاكم، ووافقه الذهبي.
وذكره السيوطي في «**الدر المنثور**» (٥/ ٢٧٦)، وزاد نسبته إلى الفريابي، وعبد بن حميد، وابن أبي الدنيا في «**الصمت**»، وابن المنذر، وابن أبي حاتم، والشاشي في «**مسنده**»، وابن مردويه، والبيهقي في «**الشعب**»، وابن عساكر.

مجاهد[١]: كانوا يأتون الرجالَ في مَجَالِسِهِمْ؛ وبعضُهُمْ يَرَىٰ بَعْضاً.

وقال ابن عباس[٢]: كانوا يَتَضَارَطُونَ ويَتَصَافَعُونَ في مجالسهم، وقيل غير هذا، وقد تقدم قصص الآيةِ مكَرَّراً والرجزُ: العذابُ.

وقوله تعالى: ﴿ولقد تركنا منها﴾؛ أي: من خبرها وما بقي من آثارها، والآية: موضع العبرة، وعلامة القدرة، ومزدجر النفوس عن الوقوع في سُخْط اللّه تعالى.

﴿وَإِلَىٰ مَدْيَنَ أَخَاهُمْ شُعَيْبًا فَقَالَ يَٰقَوْمِ ٱعْبُدُوا۟ ٱللَّهَ وَٱرْجُوا۟ ٱلْيَوْمَ ٱلْءَاخِرَ وَلَا تَعْثَوْا۟ فِى ٱلْأَرْضِ مُفْسِدِينَ ﴿٣٦﴾ فَكَذَّبُوهُ فَأَخَذَتْهُمُ ٱلرَّجْفَةُ فَأَصْبَحُوا۟ فِى دَارِهِمْ جَٰثِمِينَ ﴿٣٧﴾ وَعَادًا وَثَمُودَا۟ وَقَد تَّبَيَّنَ لَكُم مِّن مَّسَٰكِنِهِمْ وَزَيَّنَ لَهُمُ ٱلشَّيْطَٰنُ أَعْمَٰلَهُمْ فَصَدَّهُمْ عَنِ ٱلسَّبِيلِ وَكَانُوا۟ مُسْتَبْصِرِينَ ﴿٣٨﴾ وَقَٰرُونَ وَفِرْعَوْنَ وَهَٰمَٰنَ ۖ وَلَقَدْ جَآءَهُم مُّوسَىٰ بِٱلْبَيِّنَٰتِ فَٱسْتَكْبَرُوا۟ فِى ٱلْأَرْضِ وَمَا كَانُوا۟ سَٰبِقِينَ ﴿٣٩﴾ فَكُلًّا أَخَذْنَا بِذَنۢبِهِۦ ۖ فَمِنْهُم مَّنْ أَرْسَلْنَا عَلَيْهِ حَاصِبًا وَمِنْهُم مَّنْ أَخَذَتْهُ ٱلصَّيْحَةُ وَمِنْهُم مَّنْ خَسَفْنَا بِهِ ٱلْأَرْضَ وَمِنْهُم مَّنْ أَغْرَقْنَا ۚ وَمَا كَانَ ٱللَّهُ لِيَظْلِمَهُمْ وَلَٰكِن كَانُوٓا۟ أَنفُسَهُمْ يَظْلِمُونَ ﴿٤٠﴾ مَثَلُ ٱلَّذِينَ ٱتَّخَذُوا۟ مِن دُونِ ٱللَّهِ أَوْلِيَآءَ كَمَثَلِ ٱلْعَنكَبُوتِ ٱتَّخَذَتْ بَيْتًا ۖ وَإِنَّ أَوْهَنَ ٱلْبُيُوتِ لَبَيْتُ ٱلْعَنكَبُوتِ ۖ لَوْ كَانُوا۟ يَعْلَمُونَ ﴿٤١﴾﴾.

وقوله تعالى: ﴿وإلى مدين أخاهم شعيباً فقال يا قوم اعبدوا اللّه وارجوا اليوم الآخر...﴾ الآية، الرجاء في الآية: على بابه، وذهب أبو عُبَيْدَةَ إلى أن المعنى: وخافوا، و﴿تعثوا﴾ معناه: تُفْسِدُوا، و﴿السبيل﴾: هي طريق الإيمان، ومنهجُ النجاة من النار، و﴿ما كانوا سابقين﴾، أي: مفلتين أخذنا وعقابنا، وقيل: معناه: وما كانوا سابقينَ الأمَمَ إلى الكُفْر، وباقي الآية بيّن.

﴿إِنَّ ٱللَّهَ يَعْلَمُ مَا يَدْعُونَ مِن دُونِهِۦ مِن شَىْءٍ ۚ وَهُوَ ٱلْعَزِيزُ ٱلْحَكِيمُ ﴿٤٢﴾ وَتِلْكَ ٱلْأَمْثَٰلُ نَضْرِبُهَا لِلنَّاسِ ۖ وَمَا يَعْقِلُهَآ إِلَّا ٱلْعَٰلِمُونَ ﴿٤٣﴾ خَلَقَ ٱللَّهُ ٱلسَّمَٰوَٰتِ وَٱلْأَرْضَ بِٱلْحَقِّ ۚ إِنَّ فِى ذَٰلِكَ لَءَايَةً لِّلْمُؤْمِنِينَ ﴿٤٤﴾ ٱتْلُ مَآ أُوحِىَ إِلَيْكَ مِنَ ٱلْكِتَٰبِ وَأَقِمِ ٱلصَّلَوٰةَ ۖ إِنَّ ٱلصَّلَوٰةَ تَنْهَىٰ عَنِ ٱلْفَحْشَآءِ وَٱلْمُنكَرِ ۗ وَلَذِكْرُ ٱللَّهِ أَكْبَرُ ۗ وَٱللَّهُ يَعْلَمُ مَا تَصْنَعُونَ ﴿٤٥﴾﴾.

---

(١) أخرجه الطبري (١٠/١٣٧) رقم (٢٧٧٥٢)، وذكره البغوي (٣/٤٦٦)، وابن عطية (٤/٣١٥)، والسيوطي (٥/٢٧٦)، وعزاه للفريابي، وسعيد بن منصور، وعبد بن حميد، وابن جرير، وابن المنذر، وابن أبي حاتم، والخرائطي في «**مساوىء الأخلاق**» عن مجاهد.

(٢) ذكره ابن عطية (٤/٣١٥).

وقوله تعالى: ﴿إن اللّه يعلم ما تدعون من دونه من شيء﴾، قيل: معناه: إن اللّه يعلم الذين تدعون من دونه من جميع الأشياء، وقيل: ما نافية؛ وفيه نظر، وقيل: ما استفهامية، قال جابر: قال النبيُّ ﷺ في قوله تعالى: ﴿وما يعقِلُها إلا العالمون﴾: العَالِمُ: مَنْ عَقَلَ عَنِ اللّهِ تَعَالَىٰ فَعَمِلَ بِطَاعَتِهِ وَٱنْتَهَىٰ عَنْ مَعْصِيَتِهِ.

وقوله تعالى: ﴿خلق اللّه السموات والأرض بالحق﴾ أي: لا للعبث واللعب؛ بل ليدل على سلطانه؛ وتثبيت شرائعه، ويضع الدلالة لأهلها ويعم بالمنافع؛ إلى غير ذلك مما لا يُحْصَىٰ عداً. ثم أمر تعالى نبيه عليه السلام بالنفوذ لأمره؛ وتلاوة القرآن الذي أُوحِيَ إليه، وإقامة الصلاة، أي: إدامتها؛ والقيام بحدودها. ثم أخبر سبحانه حُكْماً منه أن الصلاة تنهى صاحبَها وممتثلَها عن الفحشاء والمنكر.

قال *ع[1]*: وذلك عندي بأن المصلي إذا كان على الواجبِ من الخشوع، والإخبات[2] وتذكرِ اللّه، وَتَوَهّم الوقوف بين يديه، وإنَّ قلبه وإخلاصه مُطّلَعٌ عليه مَرْقُوبٌ صَلُحَتْ لذلك نَفْسُهُ، وتذلَّلَتْ، وخَامَرَها ارتقابُ اللّه تعالى؛ فاطَّرَدَ ذلك في أقواله، وأفعاله، وانتهَى عن الفحشاء والمنكر، ولم يكَدْ يَفْتُرُ من ذلك حتى تظله صلاةٌ أخْرى؛ يرجع بها إلى أفضل حاله؛ فهذا معنى هذا الإخبار؛ لأن صلاةَ المؤمن هكذا ينبغي أن تكون، وقد رُوِيَ عن بعض السلف: أنه كان إذا أقام الصلاة ارتعد، واصفر لونُه، فكُلِّم في ذلك، فقال: إني أقف بين يدي اللّه تعالى.

قال *ع[3]*: فهذه صلاة تنهى ـ ولا بد ـ عن الفحشاء/ والمنكر، وأما من كانت ٦٢ ب
صلاته دائرةً حول الإجزاء، بلا تذكر ولا خشوع، ولا فضائل؛ فتلك تترك صاحبَها من منزلته حيثُ كانَ.

وقوله تعالى: ﴿ولذكر اللّه أكبر﴾ قال ابن عباس[4] وأبو الدرداء[5] وسلمان[6] وابن

---

(١) ينظر: «المحرر» (٤/ ٣١٩).
(٢) أخبت لله: خشع. وأخبت إلى ربه أي اطمأن إليه. والإخبات: الخشوع والتواضع.
ينظر: «لسان العرب» ١٠٨٧.
(٣) ينظر: «المحرر» (٤/ ٣١٩).
(٤) أخرجه الطبري (١٠/ ١٤٦) رقم (٢٧٧٩٠)، وذكره البغوي (٣/ ٤٦٩)، وابن عطية (٤/ ٣٢٠)، وابن كثير (٣/ ٤١٥)، والسيوطي (٥/ ٢٨٠)، وعزاه لابن جرير، وابن المنذر، وابن أبي حاتم عن ابن عباس.
(٥) أخرجه الطبري (١٠/ ١٤٧) رقم (٢٧٨٠١) بنحوه، وذكره ابن عطية (٤/ ٣٢٠)، وابن كثير (٣/ ٤١٥)، والسيوطي (٥/ ٢٨١)، بنحوه، وعزاه لابن أبي شيبة، وابن جرير عن أبي الدرداء.
(٦) أخرجه الطبري (١٠/ ١٤٧) رقم (٢٧٨٠٢)، وذكره ابن عطية (٤/ ٣٢٠)، وابن كثير (٣/ ٤١٥).

مسعود[١] وأبو قرة[٢]: معناه: ولذكر اللّه إياكم؛ أكبر من ذكركم إياه.

وقيل: معناه: ولذكر اللّه أكبر؛ مع المداومة من الصلاة في النهي عن الفحشاء والمنكر. وقال ابن زيد وغيره: معناه: ولذكر اللّه أكبر[٣] من كل شيء. وقيل لسلمان: أيُّ الأعمالِ أفضل؟ فقال: أَمَا تَقْرَأُ ﴿ولذكر اللّه أكبر﴾. والأحاديثُ في فَضْلِ الذِّكْر كثيرةٌ؛ لا تنحصر.

وقال ابن العربي في «**أحكامه**»[٤]: قوله: و﴿لذكر اللّه أكبر﴾ فيه أربعة أقوال:

الأول: ذكر اللّه لكم أفضلُ من ذكرِكم له؛ أضاف المصدر إلى الفاعل.

الثاني: ذكر اللّه أفضل من كل شيء.

الثالث: ذكر اللّه في الصلاة؛ أفضل من ذكره في غيرها؛ يعني: لأنهما عبادتان.

الرابع: ذكر اللّه في الصلاة؛ أكبر من الصلاة؛ وهذه الثلاثة الأخيرة من إضافة المصدر إلى المفعول، وهذه كلها صحيحةٌ، وإن للصلاةِ بركةً عظيمةً، انتهى.

قال *ع[٥]*: وعندي، أن المعنى: ولذكر اللّه أكبر على الإطلاق، أي: هو الذي ينهى عن الفحشاء والمنكر، فالجُزء الذي منه في الصلاة؛ يفعل ذلك، وكذلك يفعل في غير الصلاة، لأنَّ الانتهاءَ لا يكونُ إلا من ذَاكِرٍ للَّهِ تعالى، مراقب له، وثوابُ ذلك الذكر أن يذكُرَه اللّه تعالى، كما في الحديث الصحيح: «وَمَنْ ذَكَرَنِي فِي مَلإٍ ذَكَرْتُهُ فِي مَلإٍ خَيْرٍ مِنْهُمْ»[٦] والحركاتُ التي في الصلاة؛ لا تأثيرَ لها في نهي، والذكرُ النافع هو مع العلم؛ وإقبال القلب وتفرُّغه إلا من اللّه تعالى. وأما ما لا يتجاوز اللسانَ ففي رتبة أخرى، وذكر اللّه تعالى للعبد؛ هو إفاضةُ الهدى ونور العلم عليه؛ وذلك ثمرة ذكر العبدِ ربَّه.

---

(١) ذكره ابن عطية (٤/ ٣٢٠)، وابن كثير (٣/ ٤١٥)، والسيوطي (٥/ ٢٨٠)، وعزاه لابن أبي شيبة، وعبد الله بن أحمد بن حنبل في «**زوائد الزهد**»، وابن جرير عن ابن مسعود.

(٢) أخرجه الطبري (١٠/ ١٤٧) رقم (٢٧٨٠٣)، وذكره ابن عطية (٤/ ٣٢٠)، والسيوطي (٥/ ٢٨٠)، وعزاه لعبد بن حميد وابن جرير عن جابر قال: سألت أبا قرة.

(٣) ذكره ابن عطية (٤/ ٣٢٠).

(٤) ينظر: «**أحكام القرآن**» (٣/ ١٤٨٧).

(٥) ينظر: «**المحرر**» (٤/ ٣٢٠).

(٦) تقدم تخريجه، وهو حديث: «أنا عند ظن عبدي بي».

قال الله عز وجل: ﴿فَاذْكُرُونِي أَذْكُرْكُمْ﴾ [البقرة: ١٥٢].

وعبارة الشيخ ابن أبي جمرة: ﴿ولذكر الله أكبر﴾ معناه: ذكره لك في الأزل أن جعلك من الذاكرينَ له؛ أكبرُ من ذكرِك أنت الآن له، انتهى.

قال القُشَيْرِيُّ في «**رسالته**»: الذكر ركن قوي في طريق الحق سبحانه؛ وهو العمدة في هذا الطريق؛ ولا يصل أحد إلى الله سبحانه إلا بدوام الذكر، ثم الذكرُ على ضربين: ذكر باللسان، وذكرٌ بالقلب، فذكر اللسان: به يصل العبد إلى استدامة ذكر القلب، والتأثيرُ لذكر القلب، فإذا كان العبد ذاكراً بلسانه، وقلبه؛ فهو الكامل في وصفه، سمعتُ أبا علي الدقاق يقول: الذكر منشورُ الولاية، فمن وُفِّقَ للذكر؛ فقد وُفِّقَ للمنشور، ومن سُلِبَ الذكرَ فقد عُزِلَ، والذكر بالقلب مستدام في عموم الحالات. وأسند القشيريُّ عن المظفر الجصاص قال: كنت أنا ونصرَ الخراط ليلةً في موضع؛ فتذاكرنا شَيْئاً من العلم؛ فقال الخراط: الذاكر للَّه تعالى فائدته في أول ذكره: أنْ يعلمَ أنَّ الله ذكَره؛ فبذكر الله له ذِكرُه، قال: فخالفته، فقال: لو كان الخضرُ ها هنا لشهد لصحته، قال: فإذا نحن بشيخ يجيء بين السماء والأرض، حتى بلغ إلينا وقال: صدق؛ الذاكر للَّه بفضل الله، وذكره له ذكره، فعلمنا أنه الخضر عَليه السلام، انتهى. وباقي الآيةِ ضَرْبٌ من التَوعُّدِ وحثٌّ على المراقبةِ، قال البَاجِيُّ في «**سنن الصالحين**»: / قال بعض العلماء: إن الله عز وجل يقول: «أَيُّمَا عَبْدٍ اطَّلَعْتُ عَلَى قَلْبِهِ؛ فَرَأَيْتُ الغَالِبَ عَلَيْهِ التَّمَسُّكَ بِذِكْرِي؛ تَوَلَّيْتُ سِيَاسَتَهُ، وَكُنْتُ جَلِيسَهُ وَمُحَادِثَهُ وَأَنِيسَهُ». انتهى. ٦٣ أ

﴿۞ وَلَا تُجَٰدِلُوٓاْ أَهۡلَ ٱلۡكِتَٰبِ إِلَّا بِٱلَّتِي هِيَ أَحۡسَنُ إِلَّا ٱلَّذِينَ ظَلَمُواْ مِنۡهُمۡۖ وَقُولُوٓاْ ءَامَنَّا بِٱلَّذِيٓ أُنزِلَ إِلَيۡنَا وَأُنزِلَ إِلَيۡكُمۡ وَإِلَٰهُنَا وَإِلَٰهُكُمۡ وَٰحِدٞ وَنَحۡنُ لَهُۥ مُسۡلِمُونَ ﴿٤٦﴾ وَكَذَٰلِكَ أَنزَلۡنَآ إِلَيۡكَ ٱلۡكِتَٰبَۚ فَٱلَّذِينَ ءَاتَيۡنَٰهُمُ ٱلۡكِتَٰبَ يُؤۡمِنُونَ بِهِۦۖ وَمِنۡ هَٰٓؤُلَآءِ مَن يُؤۡمِنُ بِهِۦۚ وَمَا يَجۡحَدُ بِـَٔايَٰتِنَآ إِلَّا ٱلۡكَٰفِرُونَ ﴿٤٧﴾ وَمَا كُنتَ تَتۡلُواْ مِن قَبۡلِهِۦ مِن كِتَٰبٖ وَلَا تَخُطُّهُۥ بِيَمِينِكَۖ إِذٗا لَّٱرۡتَابَ ٱلۡمُبۡطِلُونَ ﴿٤٨﴾ بَلۡ هُوَ ءَايَٰتُۢ بَيِّنَٰتٞ فِي صُدُورِ ٱلَّذِينَ أُوتُواْ ٱلۡعِلۡمَۚ وَمَا يَجۡحَدُ بِـَٔايَٰتِنَآ إِلَّا ٱلظَّٰلِمُونَ ﴿٤٩﴾﴾.

وقوله تعالى: ﴿ولا تجادلوا أهل الكتاب إلا بالتي هي أحسن﴾ هذه الآية مَكيةٌ، ولم يكن يومئذٍ قتالٌ، وكانتِ اليهودُ يومئذٍ بمكة؛ وفيما جاورها، فربما وقع بينهم وبين بعض المؤمنين جدالٌ واحتجاجٌ في أمر الدينِ؛ وتكذيب، فأَمر اللّه المؤمنين ألا يجادلوهم إلا بالتي هي أحسن؛ دعاءً إلى اللّه تعالى وملاينةً، ثم استثنى من ظلم منهم المؤمنين؛ وحصلت منه أذية؛ فإن هذه الصنيفة استُثْنِيَ لأهل الإِسلام معارضَتُهَا؛ بالتغيير عليها،

٢٩٨ ـــــــ

غريب، انتهى؛ وهما في «**مصابيح البغوي**». وروى أبو داودَ عن أبي هريرة قال: قال رسول الله ﷺ: «مَنْ تَعَلَّمَ صَرْفَ الكَلاَمِ لِيَسْبِيَ بِه قُلُوبَ الرِّجَالِ، أَوِ النَّاسِ ـ لَمْ يَقْبَلِ اللّهُ مِنْهُ يَوْمَ القِيَامَةِ صَرْفاً وَلاَ عَدْلاً»[1] انتهى.

وقوله تعالى: ﴿وقولوا آمنا﴾ الآية، قال أبو هريرة: كان أهل الكتاب يقرؤون التوراةَ بالعبرانيةِ؛ ويفسرونها بالعربية للمسلمين، فقال النبيُّ ﷺ: «لاَ تُصَدِّقُوا أَهْلَ الْكِتَابِ، وَلاَ تُكَذِّبُوهُمْ[2]»، وقُولُوا: ﴿آمنا بالذي أنزل إلينا وأنزل إليكم وإلٰهنا وإلٰهكم واحد ونحن له مسلمون﴾» وَرَوَى ابنُ مسعود؛ أن النبيَّ ﷺ قال: «لاَ تَسْأَلُوا أَهْلَ الْكِتَابِ عَنْ شَيْءٍ، فَإِنَّهُمْ لَنْ يَهْدُوكُمْ؛ وَقَدْ ضَلُّوا: إِمَّا أَنْ تُكَذِّبُوا بِحَقٍّ، وإِمَّا أَنْ تُصَدِّقُوا بِبَاطِلٍ»[3].

وقوله تعالى: ﴿فالذين آتيناهم الكتاب﴾ يريدُ: التوراة والإنجيل؛ كانوا في وقت نزول الكتاب عليهم يؤمنون بالقرآن. ثم أخبر عن معاصري نبينا محمد ﷺ أن منهم أيضاً مَنْ يؤمن به ولم يكونوا آمنوا بَعْدُ، ففي هذا إخبارٌ بغيب؛ بَيَّنَه الوجودُ بَعْدَ ذلك.

قوله تعالى: ﴿وما يجحد بآياتنا إلا الكافرونَ﴾ يُشْبِهُ أَن يُرَادَ بهذا الانحناءِ كفارُ قريش. ثم بيَّن تَعَالى الحجةَ وأوضحَ البرهانَ: أَن مما يقوي أَنَّ نزولَ هذا القرآن مِن عِنْدِ اللّه؛ أن محمداً ـ عليه السلام ـ جاء به في غاية الإعجاز والطُّول والتَّضَمُّنِ للغيوب، وغير ذلك؟ وهو أُمِّيٌّ؛ لا يقرأ ولا يكتب؛ ولا يتلو كتاباً / ولا يخط حروفاً؛ ولا سبيلَ له إلى ٦٣ ب
التعلم، ولو كان ممن يقرأ أو يخط، لارتاب المبطلون، وكان لهم في ارتيابهم مُعَلَّق، وأما ارتيابهُم مع وضوحِ هذهِ الحجةِ؛ فظاهرٌ فسادهُ.

قوله تعالى: ﴿بل هو آيات بينات﴾ يعني: القرآن، ويحتمل: أن يعودَ على أمرِ محمد ﷺ و﴿الظالمون﴾ و﴿المبطلون﴾ يَعُمُّ لفظهما كلَّ مكذِّبٍ للنبي ﷺ، ولكنَّ عظمَ

---

(١) أخرجه أبو داود (٢/ ٧٢٠) كتاب الأدب: باب ما جاء في المتشدق في الكلام، حديث (٥٠٠٦) من حديث أبي هريرة.

(٢) أخرجه البخاري (١٣/ ٣٤٥) كتاب الاعتصام بالكتاب والسنة: باب قول النبي ﷺ: «لا تسألوا أهل الكتاب عن شيء»، حديث (٧٣٦٢) وفي (١٣/ ٥٢٥) كتاب التوحيد: باب ما يجوز من تفسير التوراة، حديث (٧٥٤٢)، والطبري في «**تفسيره**» (١٠/ ١٥١) رقم (٢٧٨٢٣) من حديث أبي هريرة.
وذكره السيوطي في «**الدر المنثور**» (٥/ ٢٨٢)، وزاد نسبته إلى النسائي، وابن أبي حاتم، وابن مردويه، والبيهقي في «**الشعب**».

(٣) أخرجه الطبري في «**تفسيره**» (١٠/ ١٥١) رقم (٢٧٨٢٥)، وذكره السيوطي في «**الدر المنثور**» (٥/ ٢٨٢)، وزاد نسبته إلى عبد الرزاق.

الإشارة بهما إلى قريش؛ لأنهم الأهم؛ قاله مجاهد[١].

﴿وَقَالُوا۟ لَوْلَآ أُنزِلَ عَلَيْهِ ءَايَٰتٌ مِّن رَّبِّهِۦ ۖ قُلْ إِنَّمَا ٱلْءَايَٰتُ عِندَ ٱللَّهِ وَإِنَّمَآ أَنَا۠ نَذِيرٌ مُّبِينٌ ﴿٥٠﴾ أَوَلَمْ يَكْفِهِمْ أَنَّآ أَنزَلْنَا عَلَيْكَ ٱلْكِتَٰبَ يُتْلَىٰ عَلَيْهِمْ ۚ إِنَّ فِى ذَٰلِكَ لَرَحْمَةً وَذِكْرَىٰ لِقَوْمٍ يُؤْمِنُونَ ﴿٥١﴾ قُلْ كَفَىٰ بِٱللَّهِ بَيْنِى وَبَيْنَكُمْ شَهِيدًا ۖ يَعْلَمُ مَا فِى ٱلسَّمَٰوَٰتِ وَٱلْأَرْضِ ۗ وَٱلَّذِينَ ءَامَنُوا۟ بِٱلْبَٰطِلِ وَكَفَرُوا۟ بِٱللَّهِ أُو۟لَٰٓئِكَ هُمُ ٱلْخَٰسِرُونَ ﴿٥٢﴾﴾.

﴿وقالوا لولا أنزل عليه آيات من ربه﴾ الضمير في: ﴿قالوا﴾ لقريش ولبعض اليهود؛ لأنهم كانوا يعلِّمون قريشاً مثل هذه الحجة؛ على ما مر في غير ما موضع. ثم احتج عليهم في اقتراحهم آية بأمر القرآن الذي هو أعظم الآيات؛ ومعجز للجن والإنس؛ فقال سبحانه: ﴿أو لم يكفهم أنا أنزلنا عليك الكتاب...﴾ الآية.

وقوله: ﴿آمنوا بالباطل﴾ يريد: الأصنام وما في معناها.

﴿وَيَسْتَعْجِلُونَكَ بِٱلْعَذَابِ وَلَوْلَآ أَجَلٌ مُّسَمًّى لَّجَآءَهُمُ ٱلْعَذَابُ ۚ وَلَيَأْتِيَنَّهُم بَغْتَةً وَهُمْ لَا يَشْعُرُونَ ﴿٥٣﴾ يَسْتَعْجِلُونَكَ بِٱلْعَذَابِ وَإِنَّ جَهَنَّمَ لَمُحِيطَةٌۢ بِٱلْكَٰفِرِينَ ﴿٥٤﴾ يَوْمَ يَغْشَىٰهُمُ ٱلْعَذَابُ مِن فَوْقِهِمْ وَمِن تَحْتِ أَرْجُلِهِمْ وَيَقُولُ ذُوقُوا۟ مَا كُنتُمْ تَعْمَلُونَ ﴿٥٥﴾ يَٰعِبَادِىَ ٱلَّذِينَ ءَامَنُوٓا۟ إِنَّ أَرْضِى وَٰسِعَةٌ فَإِيَّٰىَ فَٱعْبُدُونِ ﴿٥٦﴾﴾.

وقوله تعالى: ﴿ويستعجلونك بالعذاب﴾ يريد: كفارَ قريش، وباقي الآية بَيِّنٌ مما تقدم مكرّراً والله الموفق بفضله. و﴿بغتة﴾: معناه: فجأة: وهذا هو عذاب الدنيا؛ كيوم بدر ونحوه. ثم توعدهم سبحانه بعذاب الآخرة في قوله: ﴿يستعجلونك بالعذاب وإن جهنم...﴾ الآية.

وقوله تعالى: ﴿يا عبادي الذين آمنوا إن أرضي واسعة فإياي فاعبدون...﴾ الآيات، هذه الآيات نزلت في تحريض المؤمنين الكائنين بمكَّة على الهِجْرَة. قال ابن جُبَيْر[٢]، وعطاء[٣] ومجاهد[٤]: إن الأَرْض التي فيها الظلم والمنكر؛ تترتب فيها هذه الآية وتلزمُ

---

(١) أخرجه الطبري (١٠/ ١٥٢) رقم (٢٧٨٣٢) بنحوه، وذكره ابن عطية (٤/ ٣٢٢)، والسيوطي (٥/ ٢٨٣) بنحوه، وعزاه لابن أبي شيبة، وابن جرير، وابن المنذر، وابن أبي حاتم عن مجاهد.

(٢) أخرجه الطبري (١٠/ ١٥٦) رقم (٢٧٨٤٥ـ ٢٧٨٤٦) بنحوه، وذكره البغوي (٣/ ٤٧٢) بنحوه، وابن عطية (٤/ ٣٢٤)، والسيوطي (٥/ ٢٨٥) بنحوه، وعزاه لابن أبي شيبة عن سعيد بن جبير.

(٣) أخرجه الطبري (١٠/ ١٥٦) رقم (٢٧٨٤٧) بنحوه، وذكره البغوي (٣/ ٤٧٢) بنحوه، وابن عطية (٤/ ٣٢٤)، والسيوطي (٥/ ٢٨٥)، وعزاه لابن أبي الدنيا في «العزلة»، وابن جرير عن عطاء.

(٤) أخرجه الطبري (١٠/ ١٥٦) رقم (٢٧٨٤٩) بنحوه، وذكره البغوي (٣/ ٤٧٢) بنحوه، وابن عطية (٤/ ٣٢٤)، والسيوطي (٥/ ٢٨٥)، وعزاه للفريابي، وابن جرير عن مجاهد.

الهجرةُ عنها إلى بلد حق؛ وقاله[1] مالك.

﴿كُلُّ نَفْسٍ ذَآئِقَةُ ٱلْمَوْتِ ثُمَّ إِلَيْنَا تُرْجَعُونَ ﴿٥٧﴾ وَٱلَّذِينَ ءَامَنُوا۟ وَعَمِلُوا۟ ٱلصَّٰلِحَٰتِ لَنُبَوِّئَنَّهُم مِّنَ ٱلْجَنَّةِ غُرَفًا تَجْرِى مِن تَحْتِهَا ٱلْأَنْهَٰرُ خَٰلِدِينَ فِيهَا ۚ نِعْمَ أَجْرُ ٱلْعَٰمِلِينَ ﴿٥٨﴾ ٱلَّذِينَ صَبَرُوا۟ وَعَلَىٰ رَبِّهِمْ يَتَوَكَّلُونَ ﴿٥٩﴾ وَكَأَيِّن مِّن دَآبَّةٍ لَّا تَحْمِلُ رِزْقَهَا ٱللَّهُ يَرْزُقُهَا وَإِيَّاكُمْ ۚ وَهُوَ ٱلسَّمِيعُ ٱلْعَلِيمُ ﴿٦٠﴾ وَلَئِن سَأَلْتَهُم مَّنْ خَلَقَ ٱلسَّمَٰوَٰتِ وَٱلْأَرْضَ وَسَخَّرَ ٱلشَّمْسَ وَٱلْقَمَرَ لَيَقُولُنَّ ٱللَّهُ ۖ فَأَنَّىٰ يُؤْفَكُونَ ﴿٦١﴾ ٱللَّهُ يَبْسُطُ ٱلرِّزْقَ لِمَن يَشَآءُ مِنْ عِبَادِهِۦ وَيَقْدِرُ لَهُۥٓ ۚ إِنَّ ٱللَّهَ بِكُلِّ شَىْءٍ عَلِيمٌ ﴿٦٢﴾ وَلَئِن سَأَلْتَهُم مَّن نَّزَّلَ مِنَ ٱلسَّمَآءِ مَآءً فَأَحْيَا بِهِ ٱلْأَرْضَ مِنۢ بَعْدِ مَوْتِهَا لَيَقُولُنَّ ٱللَّهُ ۚ قُلِ ٱلْحَمْدُ لِلَّهِ ۚ بَلْ أَكْثَرُهُمْ لَا يَعْقِلُونَ ﴿٦٣﴾﴾.

وقوله سبحانه: ﴿كل نفس ذائقة الموت ثم إلينا ترجعون﴾ تحقيرٌ لأمرِ الدنيا ومخاوفِها، كأن بعضَ المؤمنين نظر في عاقبةٍ تلحقه في خروجه من وطنه؛ أنه يموت أو يجوع ونحو هذا؛ فحقَّر اللّه سبحانه شأنَ الدنيا، أي وأنتم لا محالة ميتون ومُحْشَرُون إلينا، فالبِدَارُ إلى طاعة اللّه والهجرة إليه أولى ما يُمْتَثَلُ. ذكر هشام بن عبد اللّه القرطبيُّ في تاريخه المسمى بـ «**بهجة النفس**» قال: بينما المنصور جالسٌ في منزله في أعلى قصره؛ إذ جاءه سهم عائر فسقط بين يديه؛ فذُعِرَ المنصورُ منه ذُعْراً شديداً، ثم أخذه فجعل يقلِّبه، فإذا مكتوبٌ عليه بين الرِّيشَتَيْنِ: [الوافر]

أَتَطْمَعُ فِي الْحَيَاةِ إِلَى التَّنَادِي ... وَتَحْسَبُ أَنَّ مَا لَكَ مِنْ مَعَادِ
سَتُسْأَلُ عَنْ ذُنُوبِكَ وَالْخَطَايَا ... وَتُسْأَلُ بَعْدَ ذَاكَ عَنِ الْعِبَادِ

ومن الجانب الآخر: [البسيط]

أَحْسَنْتَ ظَنَّكَ بِالأَيَّامِ إِذْ حَسُنَتْ ... وَلَمْ تَخَفْ سُوءَ مَا يَأْتِي بِهِ الْقَدَرُ
وَسَاعَدَتْكَ اللَّيَالِي فَاغْتَرَرْتَ بِهَا ... وَعِنْدَ صَفْوِ اللَّيَالِي يَحْدُثُ الكَدَرُ

وفي الآخر: [البسيط]

هِيَ الْمَقَادِيرُ تَجْرِي فِي أَعِنَّتِهَا ... فَاصْبِرْ فَلَيْسَ لَهَا صَبْرٌ عَلَىٰ حَالِ
يَوْماً تُرِيكَ خَسِيسَ القَوْمِ تَرْفَعُهُ ... إِلَى السَّمَاءِ وَيَوْماً تَخْفِضُ العَالِي

/ ثم قرأ على الجانب الآخر من السهم: [البسيط] ٦٤أ

مَنْ يَصْحَبِ الدَّهْرَ لاَ يَأْمَنْ تَصَرُّفَهُ ... يَوْماً فَلِلدَّهْرِ إِخْلاَءٌ وَإِمْرَارُ

---

(١) ذكره ابن عطية (٤/ ٣٢٤).

لِكُلِّ شَيْءٍ وَإِنْ طَالَتْ سَلاَمَتُهُ إِذَا انْتَهَى مَدُّهُ لاَ بُدَّ إِقْصَارُ

انتهى.

وقرأ حمزة[١]: «لنثوينهم من الجنة غرفاً»: من أثوى يُثْوِي بمعنى: أقام.

وقوله تعالى: ﴿وكأين من دابة...﴾ الآية: تحريضٌ على الهجرة؛ لأَن بعضَ المؤمنين فكَّر في الفقر والجوع الذي يلحقه في الهجرة، وقالوا: غربةٌ في بلد لاَ دَارَ لنا فيه ولا عقار، ولا من يطعم، فمثل لهم بأكثر الدواب التي لا تتقوت ولا تدخر، ثم قال تعالى: ﴿اللّه يرزقها وإياكم﴾ فقوله: ﴿لا تحمل﴾ يجوز أن يريدَ مِن الحَمْلِ، أي: لا تَنْتَقِلُ ولا تنظر في ادخاره.

قاله مجاهد[٢] وغيره.

قال *ع[٣]*: والادِّخار ليسَ من خُلُق الموقنين، وقد قال رَسُولُ اللّهِ ﷺ لابْنِ عُمَرَ: «كَيْفَ بِكَ إِذَا بَقِيتَ فِي حُثَالَةِ مِنَ النَّاسِ؛ يُخَبِّئُونَ رِزْقَ سَنَةٍ بِضَعْفِ اليَقِينِ»[٤]، ويجوز أن يريدَ من الحمالة؛ أي: لا تَتَكَفَّلُ لنفسها.

قال الداوودِيُّ: وعن علي بن الأقمر: ﴿لا تحمل رزقها﴾ أي: لا تدخر شيئاً لغدٍ، انتهى. وفي الترمذي عن عمر بن الخطاب قال: قال رسول اللّه ﷺ: «لَوْ أَنَّكُمْ تَتَوكَّلُونَ عَلَى اللَّهِ حَقَّ تَوَكُّلِهِ، لَرُزِقْتُمْ كَمَا تُرْزَقُ الطَّيْرُ تَغْدُو خِمَاصاً وَتَرُوحُ بِطَاناً»[٥]. قال أبو عيسى: هذا حديثٌ حَسَنٌ صحيحٌ. انتهى.

---

(١) ينظر: «**السبعة**» (٥٠٤)، و«**الحجة**» (٥/ ٤٣٨)، و«**إعراب القراءات**» (٢/ ١٩٠)، و«**معاني القراءات**» (٢/ ٢٦١)، و«**شرح الطيبة**» (٥/ ١٢٩)، و«**العنوان**» (١٥٠)، و«**حجة القراءات**» (٥٥٤)، و«**شرح شعلة**» (٥٣٨)، و«**إتحاف**» (٢/ ٣٥٢).

(٢) أخرجه الطبري (١٠/ ١٥٨) رقم (٢٧٨٥٣) بنحوه، وذكره ابن عطية (٤/ ٣٢٥).

(٣) ينظر: «**المحرر**» (٤/ ٣٢٥).

(٤) تقدم.

(٥) أخرجه الترمذي (٤/ ٥٧٣) كتاب الزهد: باب في التوكل على الله، حديث (٢٣٤٤)، وابن ماجه (٢/ ١٣٩٤)، كتاب الزهد: باب التوكل واليقين، حديث (٤١٦٤)، وأحمد (١/ ٣٠)، وأبو يعلى (١/ ٢١٢)، رقم (٢٤٧)، وابن حبان (٢/ ٥٠٩) رقم (٧٣٠)، وابن المبارك في «**الزهد**» (ص: ١٩٦ ـ ١٩٧) رقم (٥٥٩)، والحاكم (٤/ ٣١٨)، وأبو نعيم (١٠/ ٦٩)، والقضاعي في «**مسند الشهاب**» رقم (١٤٤٥)، والبغوي في «**شرح السنة**» (٧/ ٣٢٨ـ بتحقيقنا) كلهم من حديث عمر بن الخطاب. وقال الترمذي: هذا حديث حسن صحيح.

ثم خاطب تعالى في أمر الكفار وإقامة الحجة عليهم، بأنهم إن سُئِلوا عن الأمور العظام التي هي دلائل القدرة، لم يكن لهم إلا التسليمُ بِأنها للّه تعالى، ﴿ويؤفكون﴾ معناه: يصرفون.

﴿وَمَا هَٰذِهِ ٱلْحَيَوٰةُ ٱلدُّنْيَآ إِلَّا لَهْوٌ وَلَعِبٌ ۚ وَإِنَّ ٱلدَّارَ ٱلْءَاخِرَةَ لَهِىَ ٱلْحَيَوَانُ ۚ لَوْ كَانُوا۟ يَعْلَمُونَ ﴿٦٤﴾ فَإِذَا رَكِبُوا۟ فِى ٱلْفُلْكِ دَعَوُا۟ ٱللَّهَ مُخْلِصِينَ لَهُ ٱلدِّينَ فَلَمَّا نَجَّىٰهُمْ إِلَى ٱلْبَرِّ إِذَا هُمْ يُشْرِكُونَ ﴿٦٥﴾ لِيَكْفُرُوا۟ بِمَآ ءَاتَيْنَٰهُمْ وَلِيَتَمَتَّعُوا۟ ۖ فَسَوْفَ يَعْلَمُونَ ﴿٦٦﴾ أَوَلَمْ يَرَوْا۟ أَنَّا جَعَلْنَا حَرَمًا ءَامِنًا وَيُتَخَطَّفُ ٱلنَّاسُ مِنْ حَوْلِهِمْ ۚ أَفَبِٱلْبَٰطِلِ يُؤْمِنُونَ وَبِنِعْمَةِ ٱللَّهِ يَكْفُرُونَ ﴿٦٧﴾ وَمَنْ أَظْلَمُ مِمَّنِ ٱفْتَرَىٰ عَلَى ٱللَّهِ كَذِبًا أَوْ كَذَّبَ بِٱلْحَقِّ لَمَّا جَآءَهُۥٓ ۚ أَلَيْسَ فِى جَهَنَّمَ مَثْوًى لِّلْكَٰفِرِينَ ﴿٦٨﴾ وَٱلَّذِينَ جَٰهَدُوا۟ فِينَا لَنَهْدِيَنَّهُمْ سُبُلَنَا ۚ وَإِنَّ ٱللَّهَ لَمَعَ ٱلْمُحْسِنِينَ ﴿٦٩﴾﴾.

وقوله تعالى: ﴿وما هذه الحياة الدنيا إلا لهو ولعب﴾ وصفَ اللّهُ تعالى الدنيا في هذه الآيةِ بأنها لهوٌ ولعب، أي: ما كان منها لغير وجه اللّه تعالى؛ وأما مَا كان للّه تعالى فهو من الآخرة، وأما أمورُ الدنيا التي هي زائدة على الضروري الذي به قِوَامُ العَيْشِ، والقوةُ على الطاعات؛ فإنما هي لهو ولعب، وتأملْ ذلك في الملابِس، والمطاعِم، والأقوال، والمكتسبات، وغير ذلك، وانظر أن حالةَ الغني والفقير من الأمور الضرورية واحدة: كالتنفسِ في الهواء، وسد الجوع، وستر العورة، وتَوَقِّي الحر والبرد؛ هذه عظم أمر العيش، و﴿الحيوان﴾ و﴿الحياة﴾ بمعنًى، والمعَنى: لا موت فيها، قاله مجاهد وهو حسن[1]، ويقال: أصله: حييان؛ فأبدلت إحداهما واواً لاجتماع المِثْلَين. ثم وقَفَهُمْ تعالى على حالهم في البحر؛ عند الخوف العظيم؛ ونسيانهم عند ذلك للأصنام، وغيرها، على ما تقدم بيانُه في غير هذا الموضع: و﴿ليكفروا﴾ نصبٌ بـ «لام كي» ثم عدَّد تعالى على كَفَرَةِ قريش نعمتَه عليهم في الحَرَمِ؛ و«المثوى»: موضع الإقامة، وألفاظ هذه الآية في غايةِ الاقْتِضَابِ والإيجاز؛ وجمع المعاني. ثم ذكر تعالى حالَ أوليائه والمجاهدين فيه.

وقوله: ﴿فينا﴾ معناه: في مرضاتنا وبغيةِ ثوابِنا.

قال السدي وغيره: نزلت هذه الآيةُ قبل فَرضِ[2] القتال.

قال *ع[3]*: فهي / قَبْلَ الجهادِ العُرْفي وإنما هو جِهَاد عامٌّ في دين اللّه وطلب مرضاته. ٦٤ ب

---

(١) أخرجه الطبري (١٠/ ١٥٩) رقم (٢٧٨٥٨)، وذكره ابن عطية (٤/ ٣٢٥).

(٢) ذكره ابن عطية (٤/ ٣٢٦).

(٣) ينظر: «المحرر» (٤/ ٣٢٦).

قال الحسن بن أبي الحسن[١]: الآيةُ في العُبَّادِ. وقال إبراهيم بن أدهم: هي في الذين يعملون بما علموا[٢]. وقال أبو سليمان الدَّارانيُّ: ليس الجهادُ في هذه الآية قتالَ العدو فقط؛ بل هو نَصْرُ الدِّين والردُّ على المبطلينَ وقمعُ الظالمينَ؛ وأعظمُه الأمر بالمعروفِ، والنهيُ عن المنكرِ، ومنه مجاهدةُ النفوسِ في طاعةِ اللّه عز وجل وهو الجهاد الأكبر؛ قاله الحسن[٣] وغيره، وفيه حديثٌ عن النبيِّ ﷺ «رَجَعْتُمْ مِنَ الْجِهَادِ الأَصْغَرِ إِلَى الْجِهَادِ الأَكْبَرِ»[٤] و«السُّبل» هنا يحتملُ أن تكونَ طُرَقَ الجنةِ ومَسَالِكَهَا، ويحتملُ أن تكونَ سبلَ الأعمال المؤَدِّيَةِ إلى الجنةِ، قال يوسف بن أسباط: هي إصلاح النيّة في الأعمال، وحب التَزَيُّدِ والتَفَهُّمِ، وهو أن يُجَازَى العبدُ عَلى حَسَنَةٍ بازدياد حسنةٍ وبعلمٍ يَنْقَدِحُ مِن عِلْمٍ متقدمٍ.

قال *ص*: ﴿والذين جاهدوا﴾: مبتدأ خبرُه القسمُ المحذوفُ، وجوابُه وهو: ﴿لنهدينهم﴾، انتهى.

وقال الثعلبي: قال سهل بن عبد اللّه: ﴿والذين جاهدوا﴾ في إقامة السنة ﴿لنهدينهم﴾ سبل الجنة؛ انتهى. واللام في قوله ﴿لمع﴾ لام تأكيد.

---

(١) ذكره ابن عطية (٤/٣٢٦).
(٢) ذكره ابن عطية (٤/٣٢٦).
(٣) ذكره ابن عطية (٤/٣٢٦).
(٤) أخرجه الخطيب في «**تاريخ بغداد**» (١٣/٤٩٣) من حديث جابر.
وقال الحافظ العراقي في «**تخريج الإحياء**» (٣/٧): أخرجه البيهقي في «**الزهد**» من حديث جابر، وقال: هذا إسناد فيه ضعف.

بِسْمِ اللَّهِ الرَّحْمَٰنِ الرَّحِيمِ

وَصَلَّى اللَّهُ عَلَىٰ سَيِّدِنَا وَمَوْلَانَا مُحَمَّدٍ وَعَلَىٰ آلِهِ

تَفْسِيرُ «سُورَةِ الرُّومِ»

وَهِيَ مَكِّيَّةٌ اتِّفَاقاً

بِسْمِ اللَّهِ الرَّحْمَٰنِ الرَّحِيمِ

﴿الٓمٓ ﴿١﴾ غُلِبَتِ الرُّومُ ﴿٢﴾ فِيٓ أَدْنَى الْأَرْضِ وَهُم مِّنۢ بَعْدِ غَلَبِهِمْ سَيَغْلِبُونَ ﴿٣﴾ فِي بِضْعِ سِنِينَ ۗ لِلَّهِ الْأَمْرُ مِن قَبْلُ وَمِنۢ بَعْدُ ۚ وَيَوْمَئِذٍ يَفْرَحُ الْمُؤْمِنُونَ ﴿٤﴾ بِنَصْرِ اللَّهِ ۚ يَنصُرُ مَن يَشَاءُ ۖ وَهُوَ الْعَزِيزُ الرَّحِيمُ ﴿٥﴾ وَعْدَ اللَّهِ ۖ لَا يُخْلِفُ اللَّهُ وَعْدَهُ وَلَٰكِنَّ أَكْثَرَ النَّاسِ لَا يَعْلَمُونَ ﴿٦﴾ يَعْلَمُونَ ظَاهِرًا مِّنَ الْحَيَاةِ الدُّنْيَا وَهُمْ عَنِ الْآخِرَةِ هُمْ غَافِلُونَ ﴿٧﴾ أَوَلَمْ يَتَفَكَّرُوا فِيٓ أَنفُسِهِم ۗ مَّا خَلَقَ اللَّهُ السَّمَاوَاتِ وَالْأَرْضَ وَمَا بَيْنَهُمَا إِلَّا بِالْحَقِّ وَأَجَلٍ مُّسَمًّى ۗ وَإِنَّ كَثِيرًا مِّنَ النَّاسِ بِلِقَاءِ رَبِّهِمْ لَكَافِرُونَ ﴿٨﴾﴾.

قوله تعالى: ﴿الٓمٓ * غلبت الروم﴾ **قرأ** الجمهور[1]: «غُلبت» ـ بضم الغين، ـ وقالوا: معنى الآية: أنه بلغ أهلَ مكةَ أنّ الملكَ كِسْرَى هَزمَ جَيْشَ الروم بأذْرِعَاتٍ؛ وهي أدنى الأرض إلى مكة؛ قاله عكرمة[2]. فَسُرَّ بذلك كفارُ مكةَ فبشر اللّه تعالى المؤمنين بأن الرومَ سيَغْلِبونَ في بضْعِ سنين، فخرج أبو بكر رضي اللّه عنه إلى المسجد الحرام؛ فقال للكفار: أسركم أن غُلِبَتِ الرُّوم؟ فإن نبيَّنا أخبرنا عن اللّه تعالى: أنهم سَيغْلبون في بضع سنين، فقال له أُبَيُّ بن خلف وأخوه أمية بن خلف: يا أبا بكر: تعالَ فَلْنَتَنَاحَبْ، أي: نتراهنْ في ذلك، فراهنهم أبو بكر على خمس قلائص[3]، والأجل ثلاث سنين، وذلك قبل أن يحرم القِمار، فأخبر النبيَّ ﷺ بذلك؛ فقال له: إن البضع إلى التسع، ولكن زِدْهم في

---

(١) ينظر: «**المحرر الوجيز**» (٤/ ٣٢٧)، و«**البحر المحيط**» (٧/ ١٥٧)، و«**الدر المصون**» (٥/ ٣٧٠).

(٢) ذكره البغوي (٣/ ٤٧٧)، وابن كثير (٣/ ٤٢٣ـ ٤٢٤)، والسيوطي (٥/ ٢٩١)، وعزاه لابن جرير عن عكرمة.

(٣) القلائص: جمع قَلُوص، وهي الفَتِيَّة من الإبل بمنزلة الجارية الفتاة من النساء. وقيل: هيَ الثَّنِيَّة، وقيل: هي ابنة المخاض. وقيل: هي كل أنثى من الإبل حين تركب.
ينظر: «**لسان العرب**» ٣٧٢٢.

٣٠٦ ـــــــ

ت: قد تقدم ما جاء في الفكرة في «آل عمران». قال ابن عطاء اللّه: الفكرة سراج القلب؛ فإذا ذهبت فلا إضاءة له. وقال: ما نفع القلبَ شيءٌ مثلُ عُزْلَةٍ يدخل بها ميدانَ فكرة، انتهى وباقي الآية بيّن.

﴿أَوَلَمْ يَسِيرُوا فِي الْأَرْضِ فَيَنظُرُوا كَيْفَ كَانَ عَاقِبَةُ الَّذِينَ مِن قَبْلِهِمْ كَانُوا أَشَدَّ مِنْهُمْ قُوَّةً وَأَثَارُوا الْأَرْضَ وَعَمَرُوهَا أَكْثَرَ مِمَّا عَمَرُوهَا وَجَاءَتْهُمْ رُسُلُهُم بِالْبَيِّنَاتِ فَمَا كَانَ اللَّهُ لِيَظْلِمَهُمْ وَلَٰكِن كَانُوا أَنفُسَهُمْ يَظْلِمُونَ ﴿٩﴾ ثُمَّ كَانَ عَاقِبَةَ الَّذِينَ أَسَاءُوا السُّوأَىٰ أَن كَذَّبُوا بِآيَاتِ اللَّهِ وَكَانُوا بِهَا يَسْتَهْزِئُونَ ﴿١٠﴾ اللَّهُ يَبْدَأُ الْخَلْقَ ثُمَّ يُعِيدُهُ ثُمَّ إِلَيْهِ تُرْجَعُونَ ﴿١١﴾ وَيَوْمَ تَقُومُ السَّاعَةُ يُبْلِسُ الْمُجْرِمُونَ ﴿١٢﴾ وَلَمْ يَكُن لَّهُم مِّن شُرَكَائِهِمْ شُفَعَاءُ وَكَانُوا بِشُرَكَائِهِمْ كَافِرِينَ ﴿١٣﴾﴾.

وقوله عزَّ وجل: ﴿أولم يسيروا في الأرض فينظروا كيف كان عاقبة الذين من قبلهم كانوا أشد منهم قوة وأثاروا الأرض...﴾ الآية، يريدُ أثاروا الأرضَ بالمباني، والحرثِ، والحروبِ وسائرُ الحوادثِ التي أحدثوها هي كلُّها إثارةٌ للأرض؛ بعضها حقيقة وبعضها بتجوُّز، والضمير في ﴿عمروها﴾ الأول للماضين، وفي الثاني للحاضرين المعاصرين.

وقوله تعالى: ﴿ثم كان عاقبة الذين أساءوا السُّوأَىٰ أن كذبوا بآيات اللّه﴾.

قرأ نافع[1] وغيره: «عَاقِبَةُ» ـ بالرفع ـ على أنها اسْمُ ﴿كان﴾، والخبر يجوز أن يكون ﴿السُّوأَىٰ﴾، ويجوز أن يكونَ ﴿أن كذبوا﴾، وتكونُ ﴿السُّوأَىٰ﴾ على هذا مفعولاً بـ ﴿أساءوا﴾ وإذا كان ﴿السُّوأَىٰ﴾ خبراً فـ ﴿أن كذبوا﴾ مفعول من أجله.

وقرأ[2] حمزة والكسائي وغيرهما «عَاقِبَةَ» بالنصب على أنها خبرٌ مقدَّم، واسم كان أحد ما تقدم، و﴿السُّوأَىٰ﴾: مصدر كالرُّجْعَى، والشُّورَى، والفُتْيا. قال ابن عباس: ﴿أساءوا﴾ هنا بمعنى: كفروا[3]، و﴿السُّوأَىٰ﴾ هي النار. وعبارة البخاري: وقال مجاهد ﴿السُّوأَىٰ﴾ أي: الإساءة جزاء المسيئين[4]، انتهى. والإِبْلاَسُ: الكون في شَرٍّ، مع اليأسِ من الخير.

---

(١) ينظر: **«السبعة»** (٥٠٦)، و**«الحجة»** (٥/ ٤٤٢)، و**«إعراب القراءات»** (٢/ ١٩٣)، و**«معاني القراءات»** (٢/ ٢٦٣)، و**«شرح الطيبة»** (٥/ ١٣١)، و**«العنوان»** (١٥١)، و**«حجة القراءات»** (٥٥٦)، و**«شرح شعلة»** (٥٣٩)، و**«إتحاف»** (٢/ ٣٥٤).

(٢) ينظر: مصادر القراءة السابقة.

(٣) أخرجه الطبري (١٠/ ١٧١) رقم (٢٧٩٠٧)، وذكره ابن عطية (٤/ ٣٣١)، والسيوطي (٥/ ٢٩٣)، وعزاه لابن جرير، وابن المنذر، وابن أبي حاتم عن ابن عباس.

(٤) ذكره السيوطي (٥/ ٢٩٣)، وعزاه للفريابي، وابن أبي شيبة عن مجاهد.

٣٠٨ ـــــــ

﴿٢٣﴾ وَمِنْ ءَايَٰتِهِۦ يُرِيكُمُ ٱلْبَرْقَ خَوْفًا وَطَمَعًا وَيُنَزِّلُ مِنَ ٱلسَّمَآءِ مَآءً فَيُحْىِۦ بِهِ ٱلْأَرْضَ بَعْدَ مَوْتِهَآ ۚ إِنَّ فِى ذَٰلِكَ لَءَايَٰتٍ لِّقَوْمٍ يَعْقِلُونَ ﴿٢٤﴾ وَمِنْ ءَايَٰتِهِۦٓ أَن تَقُومَ ٱلسَّمَآءُ وَٱلْأَرْضُ بِأَمْرِهِۦ ۚ ثُمَّ إِذَا دَعَاكُمْ دَعْوَةً مِّنَ ٱلْأَرْضِ إِذَآ أَنتُمْ تَخْرُجُونَ ﴿٢٥﴾ وَلَهُۥ مَن فِى ٱلسَّمَٰوَٰتِ وَٱلْأَرْضِ ۖ كُلٌّ لَّهُۥ قَٰنِتُونَ ﴿٢٦﴾ وَهُوَ ٱلَّذِى يَبْدَؤُا۟ ٱلْخَلْقَ ثُمَّ يُعِيدُهُۥ وَهُوَ أَهْوَنُ عَلَيْهِ ۚ وَلَهُ ٱلْمَثَلُ ٱلْأَعْلَىٰ فِى ٱلسَّمَٰوَٰتِ وَٱلْأَرْضِ ۚ وَهُوَ ٱلْعَزِيزُ ٱلْحَكِيمُ ﴿٢٧﴾ ضَرَبَ لَكُم مَّثَلًا مِّنْ أَنفُسِكُمْ ۖ هَل لَّكُم مِّن مَّا مَلَكَتْ أَيْمَٰنُكُم مِّن شُرَكَآءَ فِى مَا رَزَقْنَٰكُمْ فَأَنتُمْ فِيهِ سَوَآءٌ تَخَافُونَهُمْ كَخِيفَتِكُمْ أَنفُسَكُمْ ۚ كَذَٰلِكَ نُفَصِّلُ ٱلْءَايَٰتِ لِقَوْمٍ يَعْقِلُونَ ﴿٢٨﴾ بَلِ ٱتَّبَعَ ٱلَّذِينَ ظَلَمُوٓا۟ أَهْوَآءَهُم بِغَيْرِ عِلْمٍ ۖ فَمَن يَهْدِى مَنْ أَضَلَّ ٱللَّهُ ۖ وَمَا لَهُم مِّن نَّٰصِرِينَ ﴿٢٩﴾﴾.

وقوله تعالى: ﴿فسبحان اللّه...﴾ الآيةُ خطابٌ للمؤمنين بالأمر بالعبادة والحضِّ على الصلاة في هذه الأوقات، كأنه يقول سبحانه: إذا كان أمر هذه الفرق هكذا من النقمة والعذاب، فجِدَّ أيها المؤمن في طريق الفوز برحمة اللّه. ورَوَى ابن عباس عن النبي ﷺ أنه قال: «مَنْ قَالَ حِينَ يُصْبِحُ ﴿فَسُبْحَانَ اللّه حين تمسون وحين تصبحون﴾ إلى قوله: ﴿وكذلك تخرجون﴾ أَدْرَكَ مَا فَاتَهُ فِي يَوْمِه ذَلِكَ، وَمَنْ قَالَهُنَّ حِينَ يُمْسِي أَدْرَكَ مَا فَاتَهُ فِي لَيْلَتِهِ»[1]. رواه أبو داود، انتهى من «**السلاح**».

قال ابن عباس وغيره: في هذه الآية تنبيهٌ علَى أربع صلواتٍ: المغرب، والصبح، والظهر، والعصر[2]، قالوا: والعشاءُ الأخيرةُ هي في آية أخرى: في زلف الليل، وقد تقدم بيانُ هذا مُسْتَوْفى في مَحَاله.

وقوله تعالى: ﴿يخرج الحي من الميت...﴾ الآيةَ، تقدم بيانُها. ثم بعد هذه الأَمثِلَةِ القاضيةِ بتجويز بعث الأجساد عقلاً؛ ساق الخبر سبحانه بأن كذلك خروجَنا من قبورِنا، و﴿تنتشرون﴾ معناه: تتصرفون وتتفرقون، والمودة والرحمة: هما على بابهما المشهور من التواد والتراحم؛ هذا هو البليغ. وقيل: غيرُ هذا.

---

(١) أخرجه أبو داود (٢/ ٧٤٠) كتاب الأدب: باب ما يقول إذا أصبح حديث (٥٠٧٦) والطبراني في «**الكبير**» (١٢/ ٢٣٩) رقم (١٢٩٩١) كلاهما من طريق محمد بن عبد الرحمن البيلماني عن أبيه عن ابن عباس مرفوعاً. وعبد الرحمن البيلماني وابنه لا يحتج به.
والحديث ضعفه الزيلعي في «**تخريج أحاديث الكشاف**» (٣/ ٥٧).

(٢) أخرجه الطبري (١٠/ ١٧٤) رقم (٢٧٩١٩ـ ٢٧٩٢٠ـ ٢٧٩٢١ـ ٢٧٩٢٣) بنحوه، وذكره البغوي (٣/ ٤٧٩)، وابن عطية (٤/ ٣٣٢)، والسيوطي (٥/ ٢٩٥)، بنحوه وعزاه لابن أبي شيبة وابن جرير وابن المنذر عن ابن عباس.

٣١٠ ـــــــ

بمعنى الخضوعِ، والانقيادِ في طاعتهِ سبحانه. وإعادة الخلق: هو بعثُهم من القبور.

وقوله تعالى: ﴿وهو أهون عليه﴾ قال ابن عباس وغيره: المعنى: وهو هين[(١)] عليه، وفي مصحف ابن مسعود[(٢)] «وهو هين عليه»، وفي بعض المصاحف «وكل هين عليه».

وقال ابن عباس أيضاً وغيره: المعنى: وهو أيسر[(٣)] عليه، قال: ولكن هذا التفضيل إنَّما هو بحسْب معتقدِ البَشَرِ؛ وما يعطيهم النظر في الشاهد من أن الإِعَادَةِ في كثير من الأشياء أهون علينا من البدأة. ولما جاء بلفظٍ فيه استعارة، وتشبيه[(٤)] بما يعهده الناس من أنفسهم خَلُصَ جانبُ العظمة؛ بأن جعل له المثلَ الأعْلَى الذي لا يلحقه تكييف ولا تماثل مع شيء. ثم بين تعالى أمر الأصنام وفسادَ معتقدِ مَن يُشْرِكُها باللّه ـ بضربه هذا المثلَ ـ؛ وهو قوله: ﴿ضرب لكم مثلاً من أنفسكم...﴾ الآية، ومعناه: أَنكم أيها الناس إذا كان لكم عبيدٌ تَمْلِكُونَهم؛ فإنكم لا تشركونهم في أموالكم، ومُهِمِّ أموركم، ولا في شيء على جهة استواء المنزلة. وليس من شأنكم أن تخافوهم في أن يرثوا أموالكم، أو يقاسموكم إياها في حياتكم، كما يفعل بعضكم ببعض؛ فإذا كان هذا فيكم، فكيف تقولون: إن من عبيده وملكه شركاءُ في سلطانِه وألوهيته؛ هذا تفسير ابن عباس[(٥)] والجماعة.

﴿فَأَقِمْ وَجْهَكَ لِلدِّينِ حَنِيفًا ۚ فِطْرَتَ اللَّهِ الَّتِي فَطَرَ النَّاسَ عَلَيْهَا ۚ لَا تَبْدِيلَ لِخَلْقِ اللَّهِ ۚ ذَٰلِكَ الدِّينُ الْقَيِّمُ وَلَٰكِنَّ أَكْثَرَ النَّاسِ لَا يَعْلَمُونَ ﴿٣٠﴾ ۞ مُنِيبِينَ إِلَيْهِ وَاتَّقُوهُ وَأَقِيمُوا الصَّلَاةَ وَلَا تَكُونُوا مِنَ الْمُشْرِكِينَ ﴿٣١﴾ مِنَ الَّذِينَ فَرَّقُوا دِينَهُمْ وَكَانُوا شِيَعًا ۖ كُلُّ حِزْبٍ بِمَا لَدَيْهِمْ فَرِحُونَ ﴿٣٢﴾﴾.

ينظر: «حجة القراءات» (٥٥٧)، و«السبعة» (٥٠٦)، و«الحجة» (٥/ ٤٤٥)، و«إعراب القراءات»، (٢/ ١٩٥)، و«العنوان» (١٥١)، و«حجة القراءات» (٥٥٧)، و«إتحاف» (٢/ ٣٥٦).

(١) أخرجه الطبري (١٠/ ١٧٩) رقم (٢٧٩٣٩)، وذكره البغوي (٣/ ٤٨١)، وابن عطية (٤/ ٣٣٥)، وابن كثير (٣/ ٤٣١)، والسيوطي (٥/ ٢٩٨)، وعزاه لابن الأنباري عن ابن عباس.

(٢) ينظر: «المحرر الوجيز» (٤/ ٣٣٥)، و«البحر المحيط» (٧/ ١٦٥).

(٣) أخرجه الطبري (١٠/ ١٧٩) رقم (٢٧٩٤٠)، وذكره ابن عطية (٤/ ٣٣٥)، وابن كثير (٣/ ٣٤٠)، والسيوطي (٥/ ٢٩٧) بنحوه، وعزاه لابن جرير، وابن المنذر، وابن أبي حاتم عن ابن عباس.

(٤) في جـ: التشبيه.

(٥) أخرجه الطبري (١٠/ ١٨١) رقم (٢٧٩٤٩) بنحوه، وذكره البغوي، (٣/ ٤٨٢)، وابن عطية (٤/ ٣٣٥ـ ٣٣٦)، والسيوطي (٥/ ٢٩٨)، بنحوه، وعزاه لابن جرير عن ابن عباس.

وقوله تعالى: ﴿فأقم وجهك للدين حنيفاً...﴾ الآية، إقامة الوجه: هي تقويم المقصد والقوةِ على الجِدِّ في أعمال الدين. وخص الوجه؛ لأنه جامع حواس الإنسان؛ ولشرفه. و﴿فطرت اللّه﴾ نَصْبٌ على المصدر.

وقيل: بفعل مضمر تقديره: اتبع أو التزم فطرة اللّه، واختُلِفَ في الفطرة ها هنا، والذي يعتمد عليه في تفسير هذه اللفظةِ أَنها الخِلْقَةُ والهَيْئَةُ التي في نفسِ الطفلِ التي هي مُعَدَّةٌ مُهَيَّئَةٌ لأَنْ يَمِيزَ بها مصنوعات اللّه، ويستدلَّ بها على ربِّهِ، ويعرف شرائعه؛ ويؤمن به، فكأنه تعالى، قال: أقم وَجْهَك للدِّينِ الذي هو الحنيفُ، وهو فطرة اللّه الذي على الإعداد له فُطِرَ البشرِ؛ لكن تعرضهم العوارضُ؛ ومنه قوله ﷺ في الحديث الصحيح: «كُلُّ مَوْلُودٍ يُولَدُ عَلَى الْفِطْرَةِ فَأَبَوَاهُ يُهَوِّدَانِهِ، أَوْ يُنَصِّرَانِهِ...» الحديث[1]، ثم يقول:

---

(١) أخرجه البخاري (١١/ ٤٩٣) كتاب القدر: باب الله أعلم بما كانوا عاملين، الحديث (٦٥٩٩)، ومسلم (٤/ ٢٠٤٨): كتاب القدر: باب معنى كل مولود يولد على الفطرة، الحديث (٢٥/ ٢٦٥٨)، وأبو داود (٥/ ٨٦): كتاب السنة: باب في ذراري المشركين، الحديث (٤٧١٤)، والترمذي (٣/ ٣٠٣): كتاب القدر: باب كل مولود يولد على الفطرة، الحديث (٣٢٢٣)، ومالك (١/ ٢٤١): كتاب الجنائز: باب جامع الجنائز، الحديث (٥٢)، وأحمد (٢/ ٢٣٣)، والحميدي (٢/ ٤٧٣)، رقم (١١١٣)، وعبد الرزاق (٢٠٠٨٧)، وأبو يعلى (١١/ ١٩٧)، رقم (٦٣٠٦) وابن حبان (١٢٨، ١٣٠)، وأبو نعيم في «**الحلية**» (٩/ ٣٢٨)، من حديث أبي هريرة، أن رسول الله ﷺ قال: كل مولود يولد على الفطرة؛ فأبواه يهودانه، أو ينصرانه، أو يمجسانه، كما تنتج الإبل جمعاء، هل تحس فيها من جدعاء، قالوا: يا رسول الله: أرأيت الذي يموت وهو صغير، قال: الله أعلم بما كانوا عاملين.

ولفظ مسلم مصدراً بلفظ: كل إنسان تلده أمه على الفطْرة، وأبواه بعد يهودانه وينصرانه ويمجسانه، فإن كانا مسلمين فمسلم، كل إنسان تلده أمه، يلكز الشيطان في حضنيه إلا مريم وابنها.

وفي الباب عن جابر والأسود بن سريع وابن عباس وسمرة بن جندب.

ـ حديث جابر:

أخرجه أحمد (٣/ ٣٥٣) من طريق أبي جعفر الرازي عن الربيع بن أنس عن الحسن عن جابر قال: قال رسول الله ﷺ: «كل مولود يولد على الفطرة حتى يعرب عنه لسانه فإذا عبر عنه لسانه إما شاكراً وإما كفوراً».

وذكره الهيثمي في «**المجمع**» (٧/ ٢٢١) وقال: رواه أحمد وفيه أبو جعفر الرازي وهو ثقة وفيه خلاف وبقية رجاله ثقات.

ـ حديث الأسود بن سريع:

أخرجه أحمد (٣/ ٤٣٥)، وابن حبان (١٦٥٨ـ موارد)، وأبو يعلى (٢/ ٢٤٠) رقم (٩٤٢)، والطبراني في «**الكبير**» (١/ ٢٨٣) رقم (٨٢٨)، والطحاوي في «**مشكل الآثار**» (٢/ ١٦٣) من حديث الأسود بن سريع بمثل حديث جابر.

وذكره الهيثمي في «**مجمع الزوائد**» (٥/ ٣١٩) وقال: رواه أحمد بأسانيد والطبراني في «**الكبير**» و«**الأوسط**»... وبعض أسانيد أحمد رجاله رجال الصحيح. =

﴿فِطْرَتَ اللَّهِ. . .﴾ الآية، إلى ﴿القيم﴾ فذكرُ الأبوين إنما هما مثالٌ للعَوارِض التي هي كثيرة. وقال البخاريُّ: فِطْرَةُ اللَّهِ: هِيَ الإِسْلاَمُ[1]، انتهى.

وقوله تعالى: ﴿لا تبديل لخلق اللَّه﴾ يحتمل أنْ يريدَ بها هذه الفطرةَ، ويحتمل أن يريدَ بها الإنحاء على الكفرة؛ اعترض به أثناء الكلام؛ كأنه يقول: أقم وجهَك للدين الذي من صفته كذا وكذا، فإنَّ هؤلاءِ الكفرةَ قد خَلَقَ اللّه لهم الكُفْرَ، و﴿لا تبديل لخلق اللّه﴾، أي: أنهم لا يفلحون، وقيل غيرُ هذا، وقال البخاري: ﴿لا تبديل لخلق اللّه﴾ أي: لدين اللّه، وخُلُق الأولين: دينُهم. انتهى. و﴿القَيّم﴾ بناءُ مبَالَغَةٍ مِنَ القيام الذي هو بمعنى الاستقامة، و﴿منيبين﴾ يحتمل أنْ يكونَ حالاً من قوله ﴿فطر الناس﴾ لا سِيَّمَا عَلى رَأْي مَنْ رَأَى أَنَّ ذلكَ خصوصٌ في المؤمنين، ويحتمل أن يكون حالاً من قوله ﴿أقم وجهك﴾ وجمعه: لأن الخطاب بإقامة الوجه هو للنبي / ﷺ ولأمته نظيرها قوله تعالى: ﴿يَأَيُّهَا النَّبِيُّ إِذَا طَلَّقْتُمُ النِّسَاءَ﴾ [الطلاق: ١]. والمشركون المشار إليهم في هذه الآية: هم اليهودُ والنصارى؛ قاله قتادة[2]، وقيل غير هذا. ٦٦ ب

﴿وَإِذَا مَسَّ ٱلنَّاسَ ضُرٌّ دَعَوْا رَبَّهُم مُّنِيبِينَ إِلَيْهِ ثُمَّ إِذَآ أَذَاقَهُم مِّنْهُ رَحْمَةً إِذَا فَرِيقٌ مِّنْهُم بِرَبِّهِمْ يُشْرِكُونَ ﴿٣٣﴾ لِيَكْفُرُوا بِمَآ ءَاتَيْنَٰهُمْ فَتَمَتَّعُوا فَسَوْفَ تَعْلَمُونَ ﴿٣٤﴾ أَمْ أَنزَلْنَا عَلَيْهِمْ سُلْطَٰنًا فَهُوَ يَتَكَلَّمُ بِمَا كَانُوا بِهِۦ يُشْرِكُونَ ﴿٣٥﴾ وَإِذَآ أَذَقْنَا ٱلنَّاسَ رَحْمَةً فَرِحُوا بِهَا وَإِن تُصِبْهُمْ سَيِّئَةٌۢ بِمَا قَدَّمَتْ أَيْدِيهِمْ إِذَا هُمْ يَقْنَطُونَ ﴿٣٦﴾ أَوَلَمْ يَرَوْا أَنَّ ٱللَّهَ يَبْسُطُ ٱلرِّزْقَ لِمَن يَشَآءُ وَيَقْدِرُ إِنَّ فِى ذَٰلِكَ لَءَايَٰتٍ لِّقَوْمٍ يُؤْمِنُونَ ﴿٣٧﴾ فَـَٔاتِ ذَا ٱلْقُرْبَىٰ حَقَّهُۥ وَٱلْمِسْكِينَ وَٱبْنَ ٱلسَّبِيلِ ذَٰلِكَ خَيْرٌ لِّلَّذِينَ يُرِيدُونَ وَجْهَ ٱللَّهِ وَأُو۟لَٰٓئِكَ هُمُ ٱلْمُفْلِحُونَ ﴿٣٨﴾ وَمَآ ءَاتَيْتُم مِّن رِّبًا لِّيَرْبُوَا۟ فِىٓ أَمْوَٰلِ ٱلنَّاسِ فَلَا يَرْبُوا۟ عِندَ ٱللَّهِ وَمَآ ءَاتَيْتُم مِّن زَكَوٰةٍ تُرِيدُونَ وَجْهَ ٱللَّهِ فَأُو۟لَٰٓئِكَ هُمُ ٱلْمُضْعِفُونَ ﴿٣٩﴾ ٱللَّهُ ٱلَّذِى خَلَقَكُمْ ثُمَّ رَزَقَكُمْ ثُمَّ يُمِيتُكُمْ ثُمَّ

= ـ حديث ابن عباس:

أخرجه البزار في «مسنده» (٢١٦٧ـ كشف). وذكره الهيثمي في «مجمع الزوائد» (٧/ ٢٢١) بلفظ: «كل مولود يولد على الفطرة فأبواه يهودانه وينصرانه».

وقال الهيثمي: رواه البزار وفيه ممن لم أعرفه غير واحد.

ـ حديث سمرة بن جندب:

أخرجه البزار (٢١٦٦ـ كشف) وذكره الهيثمي في «مجمع الزوائد» (٧/ ٢٢١)، وقال: رواه البزار وفيه عباد بن منصور وهو ضعيف. ونقل عن يحيى القطان أنه وثقه.

(١) ينظر: «البخاري» (٨/ ٣٧٢) كتاب التفسير: باب: ﴿لا تبديل لخلق اللّه﴾.

(٢) أخرجه الطبري (١٠/ ١٨٥) رقم (٢٧٩٧٣)، وذكره ابن عطية (٤/ ٣٣٧)، والسيوطي (٥/ ٣٠٠)، وعزاه لابن جرير، وابن أبي حاتم عن قتادة.

يُحْيِيكُمْ هَلْ مِن شُرَكَآئِكُم مَّن يَفْعَلُ مِن ذَٰلِكُم مِّن شَيْءٍ سُبْحَٰنَهُۥ وَتَعَٰلَىٰ عَمَّا يُشْرِكُونَ ﴿٤٠﴾ ظَهَرَ
ٱلْفَسَادُ فِى ٱلْبَرِّ وَٱلْبَحْرِ بِمَا كَسَبَتْ أَيْدِى ٱلنَّاسِ لِيُذِيقَهُم بَعْضَ ٱلَّذِى عَمِلُوا۟ لَعَلَّهُمْ يَرْجِعُونَ ﴿٤١﴾ قُلْ
سِيرُوا۟ فِى ٱلْأَرْضِ فَٱنظُرُوا۟ كَيْفَ كَانَ عَٰقِبَةُ ٱلَّذِينَ مِن قَبْلُ ۚ كَانَ أَكْثَرُهُم مُّشْرِكِينَ ﴿٤٢﴾ فَأَقِمْ وَجْهَكَ
لِلدِّينِ ٱلْقَيِّمِ مِن قَبْلِ أَن يَأْتِىَ يَوْمٌ لَّا مَرَدَّ لَهُۥ مِنَ ٱللَّهِ ۖ يَوْمَئِذٍ يَصَّدَّعُونَ ﴿٤٣﴾ مَن كَفَرَ فَعَلَيْهِ كُفْرُهُۥ ۖ وَمَنْ
عَمِلَ صَٰلِحًا فَلِأَنفُسِهِمْ يَمْهَدُونَ ﴿٤٤﴾ لِيَجْزِىَ ٱلَّذِينَ ءَامَنُوا۟ وَعَمِلُوا۟ ٱلصَّٰلِحَٰتِ مِن فَضْلِهِۦٓ ۚ إِنَّهُۥ لَا يُحِبُّ
ٱلْكَٰفِرِينَ ﴿٤٥﴾ وَمِنْ ءَايَٰتِهِۦٓ أَن يُرْسِلَ ٱلرِّيَاحَ مُبَشِّرَٰتٍ وَلِيُذِيقَكُم مِّن رَّحْمَتِهِۦ وَلِتَجْرِىَ ٱلْفُلْكُ بِأَمْرِهِۦ وَلِتَبْتَغُوا۟ مِن
فَضْلِهِۦ وَلَعَلَّكُمْ تَشْكُرُونَ ﴿٤٦﴾ وَلَقَدْ أَرْسَلْنَا مِن قَبْلِكَ رُسُلًا إِلَىٰ قَوْمِهِمْ فَجَآءُوهُم بِٱلْبَيِّنَٰتِ فَٱنتَقَمْنَا مِنَ ٱلَّذِينَ
أَجْرَمُوا۟ ۖ وَكَانَ حَقًّا عَلَيْنَا نَصْرُ ٱلْمُؤْمِنِينَ ﴿٤٧﴾﴾.

وقوله تعالى: ﴿وإذا مس الناس ضر دعوا ربهم منيبين إليه...﴾ الآية، ابتداءُ إنحاءٍ على عَبَدَةِ الأَصْنَام.

قال *ع[1]*: ويلحق من هذه الألفاظ شيءٌ للمؤمنين؛ إذا جاءهم فَرَجٌ بعد شدةٍ؛ فعلقوا ذلك بمخلوقين، أو بِحِذْقِ آرائهم، وغير ذلك؛ لأن فيه قلة شكر للَّه تعالى؛ ويسمى تَشْرِيكاً مجَازاً. والسلطانُ هنا البرهانُ من رسولٍ أو كتابٍ، ونحوه.

وقوله تعالى: ﴿فهو يتكلم﴾ معناه فهو يُظْهِر حجتَهم، ويغلبُ مذهبَهم، وينطق بشركهم. ثم قال تعالى: ﴿وإذا أذقنا الناس رحمة فرحوا بها...﴾ الآية، وكل أحد يأخذ من هذه الخُلُقِ بقسط، فالمقل والمكثر، إلا من ربطتِ الشريعةُ جأشَه، ونَهَجَتِ السنة سبيلَه، وتأدَّب بآداب اللّه، فصبر عند الضراء؛ وشكر عند السراء، ولم يَبْطُرْ عند النِّعْمَةِ، ولا قنط عند الابتلاءِ، والقَنَطُ: اليأسُ الصريحُ. ثم ذكر تعالى الأمر الذي من اعتبره؛ لم يَيْأَسْ من رَوْح اللّهِ ـ وهو أنه سبحانه يَخُصُّ من يشاء من عبادِهِ بِبَسْطِ الرزق، ويقدر على من يشاء منهم. فينبغي لكلِ عَبْدٍ أنْ يكونَ راجياً ما عند ربه. ثم أمر تعالى نبيَّه ـ عليه السلام ـ أمراً تَدْخُلُ فيه أمته ـ على جهة الندب ـ بإيتاء ذي القربى حقَّه من صلة المالِ، وحسنِ المعاشرة ولين القول، قال الحسن[2]: حقه المواساةُ في اليُسْر، وقولٌ مَيْسُورٌ في العُسْرِ.

قال *ع[3]*: ومعظمُ ما قُصِدَ أمرُ المعونةِ بالمال.

---

(١) ينظر: «المحرر» (٤/ ٣٣٧).
(٢) أخرجه الطبري (١٠/ ١٨٧) رقم (٢٧٩٧٦)، وذكره ابن عطية (٤/ ٣٣٨).
(٣) ينظر: «المحرر» (٤/ ٣٣٨).

وقرأ الجمهور: ﴿وما ءاتيتم﴾ بمعنى: أعطيتم، وقرأ ابن كثير[١] بغير مد، بمعنى: وما فعلتم، وأجمعوا على المد في قوله ﴿وما ءاتيتم من زكاة﴾ والربا: الزيادة.

قال ابن عباس[٢] وغيره: هذه الآية نزلت في هباتِ الثَّوابِ.

قال *ع[٣]*: وما جَرَى مَجْرَاها مما يصنعه الإنسان ليجازى عليه؛ كالسّلم وغيره، فهو وإن كانَ لاَ إثْمَ فيه؛ فَلا أجْرَ فيه ولاَ زيادة عند اللّه تعالى، وما أعْطَى الإنسَانُ تَنْمِيَةً لِمالِهِ وتطهيراً؛ يريدُ بذلك وَجْهَ اللّه تعالى؛ فذلك هُو الذي يُجَازَى به أضعَافاً مضَاعَفَةً على ما شاء اللّه له. وقرأ جمهور السبعةِ «ليربوا» بإسناد الفِعل إلى الربا، وقرأ[٤] نافعٌ وحدَه «لِتُرْبُوا» وباقي الآية بيِّن. ثم ذكر تعالى ـ على جهة العبرة ـ ما ظهرَ من الفسَادِ بسبب المعَاصي، قال مجاهد: البَرُّ البلاد البعيدة من البحر، والبحرُ السواحلُ والمدنُ التي على ضِفَّة البحرِ[٥]، وظهورُ الفساد فيهما: هو بارتفاعِ البركاتِ، ووقوعِ الرزايا، وحدوثِ الفتنِ وتغلب العدوِّ، وهذه الثلاثةُ توجَد في البر والبحر، قال ابن عباس: الفسادُ في البحر: انقطاع صَيْدِه بذَنوب بني آدم[٦]، وقلما توجد أمة فاضلةٌ مُطِيعَةٌ مُسْتَقِيمَةُ الأعمال؛ إلا يدفعُ اللّه عنها هذه الأمور، والأمرُ بالعكس في المعاصي، وبطر النعمة؛ ليذيقهم عاقبة بعض ما عملوا ويعفوا عن كثير. و﴿لعلهم يرجعون﴾، أي: يتوبون ويراجعونَ بصائرَهم فِي طاعةِ ربهِم؛ ثم حذَّر ـ تعالى ـ من يوم القيامةِ تحذيراً يَعُمُّ العالمَ وإياهُمُ المقصد بقوله ﴿فأقم وجهك للدين القيم من قبل أن يأتي يوم لا مرد له من اللّه﴾ الآية و﴿لاَ مَرَد له﴾: معناه: لَيْسَ فِيه رُجُوعٌ لِعَمَل، وَيُحْتَمَلُ أَنْ يُريد / لاَ يَردُّهُ رَادٌّ. وهذا ظاهر بحسبِ اللفظ ٦٧ أ
و﴿يصدعون﴾: معناه: يَتَفَرَّقُونَ بعد جمعهم إلى الجنةِ وإلى النار. ثم ذكر تعالى من آياته أشياءَ وهي ما في الرِّيحِ من المنافع وذلك أنها بشرى بالمطر ويُلَقَّحُ بها الشجر، وغير ذلك،

---

(١) ينظر: «السبعة» (٥٠٧)، و«الحجة» (٥/ ٤٤٦)، و«إعراب القراءات» (٢/ ١٩٦)، و«معاني القراءات» (٢/ ٢٦٤)، و«العنوان» (١٥١)، و«حجة القراءات» (٥٥٨)، و«إتحاف» (٢/ ٣٥٧).

(٢) ذكره ابن عطية (٤/ ٣٣٩).

(٣) ينظر: «المحرر» (٤/ ٣٣٩).

(٤) فالتاء ها هنا للمخاطبين، والواو واو الجمع. وحجته أنها كتبت في المصاحف بألف بعد واو. وحجة الباقين قوله بعده: ﴿فلا يربو عند الله﴾.
ينظر: «حجة القراءات» (٥٥٩)، و«السبعة» (٥٠٧)، و«الحجة» (٥/ ٤٤٧)، و«إعراب القراءات» (٢/ ١٩٦)، و«معاني القراءات» (٢/ ٢٦٥)، و«شرح الطيبة» (٥/ ١٣٢)، و«العنوان» (١٥١)، و«شرح شعلة» (٥٤٠)، و«إتحاف» (٢/ ٣٥٧).

(٥) أخرجه الطبري (١٠/ ١٩٠ـ ١٩١) رقم (٢٧٩٩٧) بنحوه، وذكره ابن عطية (٤/ ٣٤٠).

(٦) ذكره ابن عطية (٤/ ٣٤٠).

وتجري بها السفن في البحر. ثم آنسَ سبحانه نبيه عليه السلام بقوله: ﴿ولقد أرسلنا من قبلك رسلاً إلى قومهم فجاءوهم بالبينات...﴾ الآية، ثم وعد تعالى محمداً عليه السلام وأمّته النصرَ بقوله: ﴿وكان حقًّا علينا نصر المؤمنين﴾ وحقاً خبر كانَ قدَّمه اهتماماً.

﴿ٱللَّهُ ٱلَّذِى يُرْسِلُ ٱلرِّيَٰحَ فَتُثِيرُ سَحَابًا فَيَبْسُطُهُۥ فِى ٱلسَّمَآءِ كَيْفَ يَشَآءُ وَيَجْعَلُهُۥ كِسَفًا فَتَرَى ٱلْوَدْقَ يَخْرُجُ مِنْ خِلَٰلِهِۦ ۖ فَإِذَآ أَصَابَ بِهِۦ مَن يَشَآءُ مِنْ عِبَادِهِۦٓ إِذَا هُمْ يَسْتَبْشِرُونَ ﴿٤٨﴾ وَإِن كَانُوا۟ مِن قَبْلِ أَن يُنَزَّلَ عَلَيْهِم مِّن قَبْلِهِۦ لَمُبْلِسِينَ ﴿٤٩﴾ فَٱنظُرْ إِلَىٰٓ ءَاثَٰرِ رَحْمَتِ ٱللَّهِ كَيْفَ يُحْىِ ٱلْأَرْضَ بَعْدَ مَوْتِهَآ ۚ إِنَّ ذَٰلِكَ لَمُحْىِ ٱلْمَوْتَىٰ ۖ وَهُوَ عَلَىٰ كُلِّ شَىْءٍ قَدِيرٌ ﴿٥٠﴾ وَلَئِنْ أَرْسَلْنَا رِيحًا فَرَأَوْهُ مُصْفَرًّا لَّظَلُّوا۟ مِنۢ بَعْدِهِۦ يَكْفُرُونَ ﴿٥١﴾ فَإِنَّكَ لَا تُسْمِعُ ٱلْمَوْتَىٰ وَلَا تُسْمِعُ ٱلصُّمَّ ٱلدُّعَآءَ إِذَا وَلَّوْا۟ مُدْبِرِينَ ﴿٥٢﴾ وَمَآ أَنتَ بِهَٰدِ ٱلْعُمْىِ عَن ضَلَٰلَتِهِمْ ۖ إِن تُسْمِعُ إِلَّا مَن يُؤْمِنُ بِـَٔايَٰتِنَا فَهُم مُّسْلِمُونَ ﴿٥٣﴾﴾.

وقوله تعالى: ﴿اللّه الذي يرسل الرياح فتثير سحاباً...﴾ الآية. الإثارةُ: تَحْريكُها من سكونِها، وتَسْييرُها، وبَسْطُه في السماءِ هو نَشْرهُ في الآفاقِ، والكِسَفُ: القِطَع.

وقوله: ﴿من قبله﴾: تأكيدٌ أفادَ الإعلامَ بسرعةِ تقلبِ قُلوبِ البَشَرِ من الإبلاس إلى الاستبشارِ، والإبْلاسُ: الكَوْنُ فِي حالِ سُوءٍ مَعَ اليأسِ من زوالها.

وقوله تعالى: ﴿كيف يحيي﴾ الضميرُ في ﴿يحيي﴾ يُحْتَمَلُ أن يكونَ للأثرِ ويُحْتَمَلُ أنْ يعودَ عَلَى اللّه تعالى وهو أظهر. ثم أخْبَرَ تعالى عَن حالِ تقلب بني إدمَ، في أنه بعد الاستبشار بالمطر، إن بعثَ اللّه ريحاً فاصفرَّ بها النباتُ؛ ظلوا يكْفرونَ قلقاً منهم وقِلَّة تسليم للّه تعالى، والضمير في ﴿رأوه﴾ للنباتِ واللامُ في ﴿لئن﴾ مؤذِنة بمجيءِ القَسَمِ وفي ﴿لظلوا﴾ لامُ القَسَم.

وقوله تعالى: ﴿إنك لا تسمع الموتى...﴾ الآية: استعارةٌ للكُفَّارِ وقد تقدم بيانُ ذلك في «سورة النمل».

﴿۞ ٱللَّهُ ٱلَّذِى خَلَقَكُم مِّن ضَعْفٍ ثُمَّ جَعَلَ مِنۢ بَعْدِ ضَعْفٍ قُوَّةً ثُمَّ جَعَلَ مِنۢ بَعْدِ قُوَّةٍ ضَعْفًا وَشَيْبَةً ۚ يَخْلُقُ مَا يَشَآءُ ۚ وَهُوَ ٱلْعَلِيمُ ٱلْقَدِيرُ ﴿٥٤﴾ وَيَوْمَ تَقُومُ ٱلسَّاعَةُ يُقْسِمُ ٱلْمُجْرِمُونَ مَا لَبِثُوا۟ غَيْرَ سَاعَةٍ ۚ كَذَٰلِكَ كَانُوا۟ يُؤْفَكُونَ ﴿٥٥﴾ وَقَالَ ٱلَّذِينَ أُوتُوا۟ ٱلْعِلْمَ وَٱلْإِيمَٰنَ لَقَدْ لَبِثْتُمْ فِى كِتَٰبِ ٱللَّهِ إِلَىٰ يَوْمِ ٱلْبَعْثِ ۖ فَهَٰذَا يَوْمُ ٱلْبَعْثِ وَلَٰكِنَّكُمْ كُنتُمْ لَا تَعْلَمُونَ ﴿٥٦﴾ فَيَوْمَئِذٍ لَّا يَنفَعُ ٱلَّذِينَ ظَلَمُوا۟ مَعْذِرَتُهُمْ وَلَا هُمْ يُسْتَعْتَبُونَ ﴿٥٧﴾ وَلَقَدْ ضَرَبْنَا لِلنَّاسِ فِى هَٰذَا ٱلْقُرْءَانِ مِن كُلِّ مَثَلٍ ۚ وَلَئِن جِئْتَهُم بِـَٔايَةٍ لَّيَقُولَنَّ ٱلَّذِينَ كَفَرُوٓا۟ إِنْ أَنتُمْ إِلَّا مُبْطِلُونَ ﴿٥٨﴾ كَذَٰلِكَ يَطْبَعُ ٱللَّهُ عَلَىٰ قُلُوبِ ٱلَّذِينَ لَا يَعْلَمُونَ ﴿٥٩﴾ فَٱصْبِرْ إِنَّ وَعْدَ ٱللَّهِ حَقٌّ ۖ وَلَا يَسْتَخِفَّنَّكَ ٱلَّذِينَ لَا يُوقِنُونَ ﴿٦٠﴾﴾.

وقوله تعالى: ﴿اللّه الذي خلقكم من ضعف﴾ قال كثير من اللغويين: ضَمُّ الضادِ في البدن، وفتحها في العقل، وهذه الآية إنما يراد بها حال الجِسم، والضُّعْفُ الأول هو: كونُ الإنسان من ماءٍ مهينٍ، والقوة بعد ذلك: الشَّبِيْبَةُ وشدة الأسْر، والضُّعْف الثَّانِي هوَ الهَرَمُ والشَيْخُوخَةُ، هذا قولُ قتادةَ وغيره[1] ورَوَى أَبُو داودَ فِي «سننه» بسَنَدٍ صَحِيحٍ، عَن عَمْرِو بْنِ شُعَيْبٍ، عن أَبِيهِ، عَنْ جَدِّهِ، قال: قَالَ رَسُولُ اللّهِ ﷺ: «لاَ تَنْتِفُوا الشَّيْبَ، مَا مِنْ مُسْلِمٍ يَشِيبُ شَيْبَةً فِي الإِسْلاَمِ إِلاَّ كَانَتْ لَهُ نُوراً يَوْمَ الْقِيَامَةِ»[2]. وفي رواية «إِلاَّ كَتَبَ اللّهُ عَزَّ وَجَلَّ لَهُ بِهَا حَسَنَةً، وَحَطَّ عَنْهُ بِهَا خَطِيئَةً»[3] انتهى.

ثم أَخْبَرَ عز وجل عن يوم القيامة فقال: ﴿ويوم تقوم الساعة يقسم المجرمون ما لبثوا﴾ أي: تحت التراب ﴿غير ساعة﴾ وقيل: المعنى: ما لبثوا في الدنيا كأنهم استقلوها. ﴿كذلك كانوا﴾ في الدنيا ﴿يؤفكون﴾ أي: يُصْرَفُونَ عن الحق.

قال *ص*: ﴿ما لبثوا﴾: جوابُ القسم على المعنى، ولو حُكِي قولهم لَكَانَ ما لبِثْنَا؛ انتهى. ثم أَخْبَر تعالى أن الكفَرَة لاَ يَنْفَعُهُمْ يومئذ اعتذارٌ ولا يُعْطَوْنَ عُتْبَىٰ، وهي الرِّضا وباقي الآية بيِّن، وللّه الحمدُ.

---

(١) أخرجه الطبري (١٠/ ١٩٨) رقم (٢٨٠٢٩)، وذكره ابن عطية (٤/ ٣٤٣)، والسيوطي (٥/ ٣٠٥) بنحوه لابن جرير، وابن أبي حاتم عن قتادة.

(٢) أخرجه أبو داود (٢/ ٤٨٤) كتاب الترجل: باب في نتف الشيب، حديث (٤٢٠٢).

(٣) ينظر: الحديث السابق.

بِسْمِ اللَّهِ الرَّحْمَٰنِ الرَّحِيمِ

وَصَلَّى اللَّهُ عَلَىٰ سَيِّدِنَا وَمَوْلانَا مُحَمَّدٍ وَعَلَىٰ آلِهِ

تَفْسِيرِ «سُورَةِ لُقْمَانَ»

وَهِيَ مَكِّيَّةٌ

غَيْرَ آيتين قال قتادةُ: أولهما: ﴿ولو أن ما في الأرض﴾ إلى آخر الآيتين، وقال ابن عباس ثلاثٌ.

بِسْمِ اللَّهِ الرَّحْمَٰنِ الرَّحِيمِ

﴿الٓمٓ ﴿١﴾ تِلْكَ ءَايَٰتُ ٱلْكِتَٰبِ ٱلْحَكِيمِ ﴿٢﴾ هُدًى وَرَحْمَةً لِّلْمُحْسِنِينَ ﴿٣﴾ ٱلَّذِينَ يُقِيمُونَ ٱلصَّلَوٰةَ وَيُؤْتُونَ ٱلزَّكَوٰةَ وَهُم بِٱلْءَاخِرَةِ هُمْ يُوقِنُونَ ﴿٤﴾ أُوْلَٰٓئِكَ عَلَىٰ هُدًى مِّن رَّبِّهِمْ ۖ وَأُوْلَٰٓئِكَ هُمُ ٱلْمُفْلِحُونَ ﴿٥﴾ وَمِنَ ٱلنَّاسِ مَن يَشْتَرِى لَهْوَ ٱلْحَدِيثِ لِيُضِلَّ عَن سَبِيلِ ٱللَّهِ بِغَيْرِ عِلْمٍ وَيَتَّخِذَهَا هُزُوًا ۚ أُوْلَٰٓئِكَ لَهُمْ عَذَابٌ مُّهِينٌ ﴿٦﴾﴾.

قوله عزَّ وجل: ﴿الٓمٓ * تلك آيات الكتاب الحكيم * هدى ورحمة للمحسنين﴾: خصَّه للمحسنين من حيثُ لهم نفْعه، وإلا فهو هدًى في نفسه.

٦٧ ب وقوله تعالى: ﴿ومن الناس من يشتري لهو الحديث﴾ / رُوِيَ: أن الآيةَ نَزَلَتْ فِي شأن رجلٍ من قريش؛ اشترى جاريةً مغنيةً؛ لِتغنِّي له بهجاء النبي ﷺ.

وقيل: إنه ابن خطل.

وقيل: نَزَلَتْ في النضر بن الحارث، وقيل غيرُ هذا، والذي يترجح أن الآية نَزَلَتْ في لَهْوِ حَدِيثٍ مُضَافٍ إلى كُفْر؛ فلذلك اشتدت ألفاظ الآية، و﴿لهو الحديث﴾ كل ما يُلهي من غناءٍ وخِناء. ونحوه، والآيةُ باقيةُ المعْنَى في الأمة غَابِرَ الدهرِ؛ لكنْ ليسَ ليضلوا عن سبيل اللّه، ولا ليتخذوا آياتِ اللّه هزواً، ولا عليهم هذا الوعيد؛ بل ليعطلوا عبادةً، ويقطعوا زمناً بمكروه.

قال ابن العربي[1] في «أحكامه»: ورَوَى ابن وهبٍ عن مالكٍ عن محمدِ بن المنكدرِ:

---

(١) ينظر: «أحكام القرآن» (٣/ ١٤٩٣).

أنَّ اللّه تعالى يقول يوم القيامة: أين الذين كانوا ينزهون أنفسهم وأسماعهم عن اللهو ومزامير الشيطان؛ أدخلوهم في أرض المسك، ثم يقول اللّه تعالى للملائكة: أسمعوهم ثنائي وحمدي؛ وأخبروهم أن لا خوفٌ عليهم ولا هم يحزنون. انتهى.

﴿وَإِذَا تُتْلَىٰ عَلَيْهِ ءَايَٰتُنَا وَلَّىٰ مُسْتَكْبِرًا كَأَن لَّمْ يَسْمَعْهَا كَأَنَّ فِىٓ أُذُنَيْهِ وَقْرًا ۖ فَبَشِّرْهُ بِعَذَابٍ أَلِيمٍ ﴿٧﴾ إِنَّ ٱلَّذِينَ ءَامَنُوا۟ وَعَمِلُوا۟ ٱلصَّٰلِحَٰتِ لَهُمْ جَنَّٰتُ ٱلنَّعِيمِ ﴿٨﴾ خَٰلِدِينَ فِيهَا ۖ وَعْدَ ٱللَّهِ حَقًّا ۚ وَهُوَ ٱلْعَزِيزُ ٱلْحَكِيمُ ﴿٩﴾ خَلَقَ ٱلسَّمَٰوَٰتِ بِغَيْرِ عَمَدٍ تَرَوْنَهَا ۖ وَأَلْقَىٰ فِى ٱلْأَرْضِ رَوَٰسِىَ أَن تَمِيدَ بِكُمْ وَبَثَّ فِيهَا مِن كُلِّ دَآبَّةٍ ۚ وَأَنزَلْنَا مِنَ ٱلسَّمَآءِ مَآءً فَأَنۢبَتْنَا فِيهَا مِن كُلِّ زَوْجٍ كَرِيمٍ ﴿١٠﴾ هَٰذَا خَلْقُ ٱللَّهِ ۚ فَأَرُونِى مَاذَا خَلَقَ ٱلَّذِينَ مِن دُونِهِۦ ۚ بَلِ ٱلظَّٰلِمُونَ فِى ضَلَٰلٍ مُّبِينٍ ﴿١١﴾﴾.

وقوله عزَّ وجل: ﴿وإذا تتلى عليه آياتنا ولى مستكبراً كأن لم يسمعها كأن في أذنيه وقراً فبشره بعذاب أليم﴾ الوَقْرُ في الأذن: الثِّقَلُ الذي يَعْسُر معه إدراك المَسْمُوعَاتِ، و«الرواسي»: هي الجبالُ و«المَيْد»: التحرك يَمْنَةً ويَسْرَةً، وما قرب من ذلك، والزوج: النوع والصنف. و﴿كريم﴾: مدحه بكرم جَوْهره، وحُسْن منظره، وغير ذلك. ثم وقف تعالى الكفرةَ على جهة التوبيخ فقال: ﴿هذا خلق اللّه فأروني ماذا خلق الذين من دونه﴾.

﴿وَلَقَدْ ءَاتَيْنَا لُقْمَٰنَ ٱلْحِكْمَةَ أَنِ ٱشْكُرْ لِلَّهِ ۚ وَمَن يَشْكُرْ فَإِنَّمَا يَشْكُرُ لِنَفْسِهِۦ ۖ وَمَن كَفَرَ فَإِنَّ ٱللَّهَ غَنِىٌّ حَمِيدٌ ﴿١٢﴾ وَإِذْ قَالَ لُقْمَٰنُ لِٱبْنِهِۦ وَهُوَ يَعِظُهُۥ يَٰبُنَىَّ لَا تُشْرِكْ بِٱللَّهِ ۖ إِنَّ ٱلشِّرْكَ لَظُلْمٌ عَظِيمٌ ﴿١٣﴾﴾.

وقوله تعالى: ﴿ولقد آتينا لقمان الحكمة﴾ اختلف في لقمان؛ هل هو نبيٌّ أو رجلٌ صالح فقط، وقال ابن عمر: سمعْت النبي ﷺ يقولُ: «لَمْ يَكُنْ لُقْمَانُ نَبِيًّا؛ وَلَكِنْ كَانَ عَبْداً كَثِيرَ التَّفْكِيرِ، حَسَنَ اليَقِينِ، أَحَبَّ اللّهَ فَأَحَبَّهُ، فَمَنَّ عَلَيْهِ بِالْحِكْمَةِ وَخَيَّرَهُ فِي أَنْ يَجْعَلَهُ خَلِيفَةً؛ يَحْكُمُ بِالْحَقِّ، فَقَالَ: رَبِّ إِنْ خَيَّرْتَنِي، قَبِلْتُ العَافِيَةَ، وَتَرَكْتُ البَلاَءَ، وَإِنْ عَزَمْتَ عَلَيَّ، فَسَمْعاً وَطَاعَةً، فَإِنَّكَ سَتَعْصِمَنِي، وَكَانَ قاضياً في بني إسرائيل نُوبِيًّا أَسْوَدَ، مشقق الرِّجْلَيْنِ، ذا[1] مَشَافِر»، قاله سعيدُ بن المسيِّب[2] وابن عباس[3] وجماعة: وقال له رَجُلٌ -

---

(١) المشْفَرُ والمَشْفَرُ للبعير: كالشفة للإنسان، وقد يقال للإنسان مشافر على الاستعارة. قال أبو عبيد: إنما قيل: مشافر الحبش تشبيهاً بمشافر الإبل.
ينظر: «لسان العرب» ٢٢٨٧، ٢٢٨٨.

(٢) أخرجه الطبري (١٠/ ٢٠٨) رقم (٢٨٠٨٦)، وذكره ابن عطية (٤/ ٣٤٧)، وابن كثير (٣/ ٤٤٣)، والسيوطي (٥/ ٣١٠)، وعزاه لابن جرير، وابن المنذر، وابن أبي حاتم عن سعيد بن المسيب.

(٣) أخرجه الطبري (١٠/ ٢٠٨) رقم (٢٨٠٨٥) بنحوه، وذكره ابن عطية (٤/ ٣٤٧)، وابن كثير (٣/ ٤٤٣)، والسيوطي (٥/ ٣١١) بنحوه، وعزاه لابن أبي شيبة، وابن المنذر عن ابن عباس.

كان قد رَعَىٰ معه الغنم ـ: مَا بَلَغَ بِكَ يا لقمان مَا أَرَىٰ؟ قَالَ: صِدْقُ الحديثِ، وأداءُ الأَمانةِ، وتركِي ما لا يعنيني، وحِكَمُ لُقْمَانَ كثيرةٌ مأثُورَة.

قال ابن العربي في «**أحكامه**[1]»: ورَوَى عُلماؤُنا عن مالكٍ قال: قال لقمان لابنه: يا بُنَيَّ، إنَّ الناسَ قد تطاوَلَ عليهم ما يوعدون، وهم إلى الآخرةِ سِراعاً يذهبون، وإنك قد اسْتَدْبَرْت الدنيا مذ كنت، واستقبلت الآخرة مع أَنْفَاسِك، وإن داراً ستسير إليها؛ أقرب إليك من دار تخرج منها، انتهى.

وقوله: ﴿أن اشكر﴾ يجوز أن تكونَ «أنْ» في مَوضعِ نصب على إسقاط حرف الجر، أي: بأنِ اشْكُرْ للَّهِ ويجوز أن تكونَ مفسِّرَةً، أي: كانت حكمتُه دائرة على الشكر للَّه، وجميع العبادات داخلةٌ في الشكر للَّه عز وجل، و﴿حميد﴾ بمعنى: محمود، أي: هو مستحق ذلك بذاته وصفاته.

﴿وَوَصَّيْنَا ٱلْإِنسَٰنَ بِوَٰلِدَيْهِ حَمَلَتْهُ أُمُّهُۥ وَهْنًا عَلَىٰ وَهْنٍ وَفِصَٰلُهُۥ فِى عَامَيْنِ أَنِ ٱشْكُرْ لِى
وَلِوَٰلِدَيْكَ إِلَىَّ ٱلْمَصِيرُ ﴿١٤﴾ وَإِن جَٰهَدَاكَ عَلَىٰٓ أَن تُشْرِكَ بِى مَا لَيْسَ لَكَ بِهِۦ عِلْمٌ فَلَا تُطِعْهُمَا ۖ وَصَاحِبْهُمَا
فِى ٱلدُّنْيَا مَعْرُوفًا ۖ وَٱتَّبِعْ سَبِيلَ مَنْ أَنَابَ إِلَىَّ ۚ ثُمَّ إِلَىَّ مَرْجِعُكُمْ فَأُنَبِّئُكُم بِمَا كُنتُمْ تَعْمَلُونَ ﴿١٥﴾
يَٰبُنَىَّ إِنَّهَآ إِن تَكُ مِثْقَالَ حَبَّةٍ مِّنْ خَرْدَلٍ فَتَكُن فِى صَخْرَةٍ أَوْ فِى ٱلسَّمَٰوَٰتِ أَوْ فِى ٱلْأَرْضِ يَأْتِ بِهَا
ٱللَّهُ ۚ إِنَّ ٱللَّهَ لَطِيفٌ خَبِيرٌ ﴿١٦﴾ يَٰبُنَىَّ أَقِمِ ٱلصَّلَوٰةَ وَأْمُرْ بِٱلْمَعْرُوفِ وَٱنْهَ عَنِ ٱلْمُنكَرِ وَٱصْبِرْ عَلَىٰ مَآ
أَصَابَكَ ۖ إِنَّ ذَٰلِكَ مِنْ عَزْمِ ٱلْأُمُورِ ﴿١٧﴾ وَلَا تُصَعِّرْ خَدَّكَ لِلنَّاسِ وَلَا تَمْشِ فِى ٱلْأَرْضِ مَرَحًا ۖ إِنَّ ٱللَّهَ لَا يُحِبُّ
كُلَّ مُخْتَالٍ فَخُورٍ ﴿١٨﴾ وَٱقْصِدْ فِى مَشْيِكَ وَٱغْضُضْ مِن صَوْتِكَ ۚ إِنَّ أَنكَرَ ٱلْأَصْوَٰتِ لَصَوْتُ ٱلْحَمِيرِ ﴿١٩﴾
أَلَمْ تَرَوْا۟ أَنَّ ٱللَّهَ سَخَّرَ لَكُم مَّا فِى ٱلسَّمَٰوَٰتِ وَمَا فِى ٱلْأَرْضِ وَأَسْبَغَ عَلَيْكُمْ نِعَمَهُۥ ظَٰهِرَةً وَبَاطِنَةً ۗ وَمِنَ ٱلنَّاسِ
مَن يُجَٰدِلُ فِى ٱللَّهِ بِغَيْرِ عِلْمٍ وَلَا هُدًى وَلَا كِتَٰبٍ مُّنِيرٍ ﴿٢٠﴾ وَإِذَا قِيلَ لَهُمُ ٱتَّبِعُوا۟ مَآ أَنزَلَ ٱللَّهُ قَالُوا۟
بَلْ نَتَّبِعُ مَا وَجَدْنَا عَلَيْهِ ءَابَآءَنَآ ۗ أَوَلَوْ كَانَ ٱلشَّيْطَٰنُ يَدْعُوهُمْ إِلَىٰ عَذَابِ ٱلسَّعِيرِ ﴿٢١﴾﴾.

وقوله تعالى: ﴿ووصينا الإنسان بوالديه حملته أمه وهناً على وهن﴾ هاتان الآيتان اعتراض أثناء وصية لقمان و﴿وهناً على وهن﴾ معناه ضعفاً على ضعف، كأنه قال: حملته أمه، والضَّعْفُ يتزيد بعد الضَّعْفِ إلى أن ينقضي أمده.

وقال *ص*: ﴿وهناً على وهن﴾ حالٌ من أمه أي شدة بعد شدة، أَوْ جَهْداً على جَهْدٍ، وقيل ﴿وهنا﴾ نطفةٌ، ثم علقةٌ، فيكونُ حالاً من الضميرِ المنصوبِ في ﴿جملته﴾. انتهى.

---

(١) ينظر: «أحكام القرآن» (٣/ ١٤٩٥).

وقوله تعالى: ﴿أن اشكر لي ولوالديك﴾. ٦٨أ

قال سفيان بن عُيَيْنَةَ: من صلى الصلواتِ الخمسَ فقد شكر اللّه تعالى، ومن دعا لوالديه في إدبار الصلوات فقد شكرهما.

وقوله سبحانه: ﴿وإن جاهداك على أن تشرك بي...﴾ الآية رُوِي أنَّ هاتين الآيتين نزلتا في شأن سَعْدِ بن أبي وقاص وأمه حَمْنَة بنْتِ أبي سفيانَ، على ما تقدم بيانُه، وجملةُ هذا البابِ؛ أن طاعةَ الأبوين لا تُراعى في ركوب كبيرةٍ، ولا في ترك فريضةٍ على الأعيان، وتلزم طاعتُهما في المباحاتِ وتستحسن في ترك الطاعات الندب.

وقوله سبحانه: ﴿واتبع سبيل من أناب إلي﴾ وصيةٌ لجميع العالم. وهذه سبيل الأنبياء والصالحين.

وقوله تعالى ـ حاكياً عن لقمان ﴿يا بني إنها إن تك مثقال حبة...﴾ الآية: ذكرَ كثيرٌ من المفسرين: إنه أراد مثقال حبة من أعمال المعاصي والطاعات، وبهذا المعنى يتحصل في الموعظة ترجيةٌ وتَخْويفٌ منضاف إلى تَبْيِينِ قدرة اللّه تعالى.

وقوله: ﴿واصبر على ما أصابك﴾ يَقْتَضِي حضاً على تغيير المنكر وإن نال ضرراً، فهو إشعارٌ بأن المغيِّر يؤذى أحياناً.

وقوله: ﴿إن ذلك من عزم الأمور﴾ يحتمل أن يُرِيْدَ مما عزمه اللّهُ وأمَرَ بهِ، قاله ابن جريج[1]: ويحتمل أن يريدَ أنَّ ذلك من مكارم الأخلاق، وعزائم أهل الحزم السالكينَ طريقَ النجاةِ؛ قاله جماعة. والصَّعَرُ: الميْل، فمعنى الآية: ولا تُمِلْ خَدَّك للناس كِبْراً عليهم وإعجاباً واحتقاراً لهم؛ قاله ابن عباس[2] وجماعة. وعبارة البخاري: ولا تُصَاعِر، أي: لا تعرض، والتَّصَاعُر: الإعْرَاضُ بالوجه؛ انتهى. والمَرَحُ: النَّشَاط، والمشي مَرَحاً: هو في غير شُغْل، ولغير حاجة، وأهل هذه الخُلُقِ ملازمون للفخر والخُيَلاَءِ، فالمَرِحُ مختال في مَشيه، وقد ورد من صحيح الأحاديث في جميع ذلك وعيدٌ شديدٌ يطول بنا سردَهُ.

---

(١) أخرجه الطبري (١٠/ ٢١٤) رقم (٢٨١٠٨) بنحوه، وذكره ابن عطية (٤/ ٣٥١)، والسيوطي (٥/ ٣٢٠) بنحوه، وعزاه لابن جرير، وابن المنذر عن ابن جريج.

(٢) أخرجه الطبري (١٠/ ٢١٤ـ ٢١٥) رقم (٢٨١٠٩)، (٢٨١١٠) بنحوه، وذكره البغوي (٣/ ٤٩٢)، وابن عطية (٤/ ٣٥١)، والسيوطي (٥/ ٣٢٠) بنحوه، وعزاه لابن جرير، وابن المنذر، وابن أبي حاتم عن ابن عباس.

قال عيَاضٌ: كان أبو إسحاقَ الجبنياني قَلَّ ما يتركُ ثَلاَثَ كَلِماتٍ؛ وفيهن الخيرُ كلُّه: اتَّبِعْ وَلاَ تَبْتَدِعْ، أَتَّضِعْ وَلاَ تَرْتَفِعْ، مَنْ وَرِعَ لا يَتَّسِعْ، انتهى. وغضُّ الصوتِ أوقرُ للمتكلم وأبسطُ لنفس السامع وفهمِه، ثم عَارَضَ ممثلاً بصوت الحَمِير على جهة التشبيه، أي: تلك هي التي بَعُدت عن الغَض فهِي أنكَرُ الأصوات، فكذلك ما بعُد عن الغَضِّ من أصوات البشر؛ فهو في طريقِ تلك، وفي الحديث: «إِذَا سَمِعْتُمْ نَهِيقَ الحَمِيرِ، فَتَعَوَّذُوا بِاللّهِ مِنَ الشَّيْطَانِ؛ فَإِنَّهَا رَأَتْ شَيْطاناً».

وقال سفيانُ الثوري: صياح كل شيءٍ تسبيحٌ إلا صياحُ الحمير.

ت: ولفظ الحديث عن أبي هريرة قال: قال رسول اللّه ﷺ: «إِذَا سَمِعْتُمْ صِيَاحَ الدِّيَكَةِ فاسألوا اللّهَ مِنْ فَضْلِهِ، فَإِنَّهَا رَأَتْ مَلَكاً، وَإِذَا سَمِعْتُمْ نَهِيقَ الْحِمَارِ، فَتَعَوَّذُوا بِاللّهِ مِنَ الشَّيْطَانِ؛ فَإِنَّهُ رَأَىٰ شَيْطَاناً»[1]، رواه الجماعَة إلا ابن ماجَهْ. وفي لفظ النسائي: «إِذَا سَمِعْتُمُ الدِّيَكَةَ تَصِيحُ بِاللَّيْلِ»، وعن جابرٍ قال: قال رسول اللّه ﷺ: «إِذَا سَمِعْتُمْ نِبَاحَ الْكِلاَبِ وَنَهِيقَ الْحَمِيرِ مِنَ اللَّيْلِ، فَتَعَوَّذُوا بِاللّهِ مِنَ الشَّيْطَانِ الرَّجِيمِ؛ فَإِنَّهَا تَرَىٰ مَا لاَ تَرَوْنَ، وَأَقِلُّوا الخُرُوجَ إِذَا جَدَّتْ؛ فَإِنَّ اللّهَ يَبُثُّ في لَيْلِهِ مِنْ خَلْقِهِ مَا يَشَاءُ»[2]. رواه أبو داود والنسائي والحاكم في «**المستدرك**». واللفظ له، وقال: صحيح على شرط مسلم؛ انتهى من «**السلاح**».

٦٨ ب / وقوله تعالى: ﴿وأسبغ عليكم نعمه ظاهرة وباطنة﴾.

قال المُحَاسبيُّ ـ رحمه اللّه ـ الظاهرة: نعم الدنيا، والباطنةُ: نعم العقبى. والظاهر عندي التعميمُ. ثم وقف تعالى الكفَرَة على اتِّبَاعِهِم دين آبائِهم أيكونُ وهم بحالِ من يصير

---

(١) أخرجه البخاري (٦/ ٤٠٣) كتاب بدء الخلق: باب وبث فيها من كل دابة، حديث (٣٣٠٣)، ومسلم (٤/ ٢٠٩٢) كتاب الذكر والدعاء: باب استحباب الدعاء عند صياح الديك، حديث (٨٢/ ٢٧٢٩)، وأبو داود (٢/ ٧٤٨) كتاب الأدب: باب ما جاء في الديك والبهائم، حديث (٥١٠٢)، والترمذي (٥/ ٥٠٨) كتاب الدعوات: باب ما يقول إذا سمع نهيق الحمار، حديث (٣٤٥٩)، والنسائي في «عمل اليوم والليلة» رقم (٩٤٣، ٩٤٤)، وأحمد (٢/ ٣٢١)، وابن أبي شيبة (١٠/ ٤٢٠)، وابن حبان (٣/ ٢٨٥ـ ٢٨٦) رقم (١٠٠٥)، والبغوي في «**شرح السنة**» (٣/ ١٢٦ـ بتحقيقنا) كلهم من طريق الأعرج عن أبي هريرة به.
وقال الترمذي: هذا حديث حسن صحيح.

(٢) أخرجه أبو داود (٢/ ٧٤٨ـ ٧٤٩) كتاب الأدب: باب نهيق الحمار ونباح الكلاب، حديث (٥١٠٣)، وأحمد (٣/ ٣٠٦)، والحاكم (٤/ ٢٨٤)، والبخاري في «الأدب المفرد» (١٢٣٤)، وأبو يعلى (٤/ ١٥٥) رقم (٢٢٢١)، وابن حبان (١٩٩٦ـ موارد)، وابن خزيمة (٢٥٥٩) من حديث جابر.

إلى عذاب السعير، فكأنّ القائل منهم يقول: هم يتبعون دين آبائهم ولو كان مصيرهم إلى السعير. فدخلت ألف التوقيف على حرف العطف؛ كما كان اتّساقُ الكلام فيه؛ فتأمّله.

﴿۞ وَمَن يُسْلِمْ وَجْهَهُۥٓ إِلَى ٱللَّهِ وَهُوَ مُحْسِنٌ فَقَدِ ٱسْتَمْسَكَ بِٱلْعُرْوَةِ ٱلْوُثْقَىٰ ۗ وَإِلَى ٱللَّهِ عَٰقِبَةُ ٱلْأُمُورِ ﴿٢٢﴾ وَمَن كَفَرَ فَلَا يَحْزُنكَ كُفْرُهُۥٓ ۚ إِلَيْنَا مَرْجِعُهُمْ فَنُنَبِّئُهُم بِمَا عَمِلُوٓا۟ ۚ إِنَّ ٱللَّهَ عَلِيمٌۢ بِذَاتِ ٱلصُّدُورِ ﴿٢٣﴾ نُمَتِّعُهُمْ قَلِيلًا ثُمَّ نَضْطَرُّهُمْ إِلَىٰ عَذَابٍ غَلِيظٍ ﴿٢٤﴾ وَلَئِن سَأَلْتَهُم مَّنْ خَلَقَ ٱلسَّمَٰوَٰتِ وَٱلْأَرْضَ لَيَقُولُنَّ ٱللَّهُ ۚ قُلِ ٱلْحَمْدُ لِلَّهِ ۚ بَلْ أَكْثَرُهُمْ لَا يَعْلَمُونَ ﴿٢٥﴾ لِلَّهِ مَا فِى ٱلسَّمَٰوَٰتِ وَٱلْأَرْضِ ۚ إِنَّ ٱللَّهَ هُوَ ٱلْغَنِىُّ ٱلْحَمِيدُ ﴿٢٦﴾﴾.

وقوله تعالى: ﴿ومن يسلم وجهه إلى اللّه﴾ معناه يُخْلِصُ ويُوَجِّهُ ويستسلمْ به، والوجْه هنا: الجارحة، اسْتُعِيرَ للمقصِد؛ لأنَّ القاصدَ إلى شيء فهو مستقبله بوجهه، فاستعيرَ ذلك للمعاني، والمحسنُ: الذي جَمَعَ القولَ والعمل، وهو الذي شَرَحه ﷺ حين سأله جبريل ـ عليه السلام ـ عن الإحسان. والمتاعُ القليلُ هنا هو العمر في الدنيا .ـ وقوله: ﴿قل الحمد للّه﴾ أي: على ظهور الحجة.

﴿وَلَوْ أَنَّمَا فِى ٱلْأَرْضِ مِن شَجَرَةٍ أَقْلَٰمٌ وَٱلْبَحْرُ يَمُدُّهُۥ مِنۢ بَعْدِهِۦ سَبْعَةُ أَبْحُرٍ مَّا نَفِدَتْ كَلِمَٰتُ ٱللَّهِ ۗ إِنَّ ٱللَّهَ عَزِيزٌ حَكِيمٌ ﴿٢٧﴾ مَّا خَلْقُكُمْ وَلَا بَعْثُكُمْ إِلَّا كَنَفْسٍ وَٰحِدَةٍ ۗ إِنَّ ٱللَّهَ سَمِيعٌۢ بَصِيرٌ ﴿٢٨﴾ أَلَمْ تَرَ أَنَّ ٱللَّهَ يُولِجُ ٱلَّيْلَ فِى ٱلنَّهَارِ وَيُولِجُ ٱلنَّهَارَ فِى ٱلَّيْلِ وَسَخَّرَ ٱلشَّمْسَ وَٱلْقَمَرَ كُلٌّ يَجْرِىٓ إِلَىٰٓ أَجَلٍ مُّسَمًّى وَأَنَّ ٱللَّهَ بِمَا تَعْمَلُونَ خَبِيرٌ ﴿٢٩﴾ ذَٰلِكَ بِأَنَّ ٱللَّهَ هُوَ ٱلْحَقُّ وَأَنَّ مَا يَدْعُونَ مِن دُونِهِ ٱلْبَٰطِلُ وَأَنَّ ٱللَّهَ هُوَ ٱلْعَلِىُّ ٱلْكَبِيرُ ﴿٣٠﴾ أَلَمْ تَرَ أَنَّ ٱلْفُلْكَ تَجْرِى فِى ٱلْبَحْرِ بِنِعْمَتِ ٱللَّهِ لِيُرِيَكُم مِّنْ ءَايَٰتِهِۦٓ ۚ إِنَّ فِى ذَٰلِكَ لَءَايَٰتٍ لِّكُلِّ صَبَّارٍ شَكُورٍ ﴿٣١﴾ وَإِذَا غَشِيَهُم مَّوْجٌ كَٱلظُّلَلِ دَعَوُا۟ ٱللَّهَ مُخْلِصِينَ لَهُ ٱلدِّينَ فَلَمَّا نَجَّىٰهُمْ إِلَى ٱلْبَرِّ فَمِنْهُم مُّقْتَصِدٌ ۚ وَمَا يَجْحَدُ بِـَٔايَٰتِنَآ إِلَّا كُلُّ خَتَّارٍ كَفُورٍ ﴿٣٢﴾﴾.

وقوله تعالى: ﴿ولو أنّما في الأرض من شجرة أقلام...﴾ الآية. روي عن ابن عباس: أن سببَ نزولها أن اليهودَ قالت: يا محمد؛ كيف عَنَيْتَنا بهذا القول ﴿وَمَا أُوتِيتُم مِّنَ الْعِلْمِ إِلاَّ قَلِيلاً﴾ [الإسراء: ٨٥] ونحن قد أُوتينا التوراةَ تِبْيَاناً لكل شيء؟ فنزلت الآية[1]، وقيل غير هذا.

قال *ع[2]*: وهذه الآية بَحْرُ نظرٍ وفكرةٍ، نَوَّرَ اللّه قلوبَنا بهداه.

---

(١) ذكره ابن عطية (٤/ ٣٥٣ـ ٣٥٤)، وابن كثير (٣/ ٤٥١)، والسيوطي (٥/ ٣٢٢)، وعزاه لابن إسحاق، وابن جرير، وابن أبي حاتم عن ابن عباس.

(٢) ينظر: «المحرر» (٤/ ٣٥٤).

٣٢٤ ـــــــ

الغَيْنِ ـ وهو الشيطانُ؛ قاله مجاهد[١] وغيره، واعلم أيها الأخ أنّ مَنْ فَهِمَ كَلامَ رَبِّه وَرُزِقَ التوفيقَ لم يَنْخَدِعْ بغُرورِ الدنيا وزخرفها الفاني؛ بَل يَصْرِفُ هِمَّتَه بالكُلِّيَّةِ إلى التزود لآخرته؛ ساعياً في مَرْضَاةِ ربه، وأنَّ مَنْ أيقنَ أنَّ اللّهَ يطلبُه صَدَقَ الطلبَ إليه، كما قاله الإمام العارفُ باللّه ابن عطاء اللّه. وإنه لا بد لبناءِ هذا الوجودِ أن تَنْهَدِمَ دعائمُه وأن تسلب كرائِمهُ، فالعاقل؛ من كان بما هو أبقى أفرح منه بما هو يفنى، قد أشرق نورُه وظهرت تباشيرُه، فَصَدَفَ عن هذه الدار مُغْضِياً، وأعرض عَنها مولياً، فلم يتخذْها وطناً، ولا جعلها / ٦٩أ سكناً؛ بل أنْهَضَ الهمَّةَ فيها إلى اللّهِ تعالى وَصَارَ فِيهَا مُسْتَعِيناً به في القدومِ عليه، فما زالت مطيةُ عَزْمِهِ لا يَقِرُّ قرارُها. دائماً تَسْيَارُهَا، إلى أن أناخَتْ بِحَضْرَةِ القُدسِ، وبساطِ الأنْسِ، انتهى.

وَرويْنَا في «**جامع الترمذي**» عن أبي أُمَامَةَ عن النبي ﷺ قال: «إِنَّ أَغْبَطَ أَوْلِيَائِي عِنْدِي لَمُؤْمِنٌ خَفِيفٌ الحَاذِ ذُو حَظٍّ مِنَ الصَّلاَةِ، أَحْسَنَ عِبَادَةَ رَبِّهِ، وَأَطَاعَهُ فِي السِّرِّ، وَكَانَ غَامِضاً فِي النَّاسِ؛ لاَ يُشَارُ إِلَيْهِ بِالأَصَابِعِ، وَكَانَ رِزْقُهُ كَفَافاً؛ فَصَبَرَ عَلَىٰ ذَلِكَ، ثُمَّ نَفَضَ بِيَدِهِ فَقَالَ: عُجِّلَتْ مَنِيَّتُهُ، قَلَّتْ نَوَائِحُهُ؛ قَلَّ تراثه»، قال أبو عيسَىٰ: وبهذا الإسنادِ عَنِ النبيِّ ﷺ قال: «عَرَضَ عَلَيَّ رَبِّي لِيَجْعَلَ لِي بَطْحَاءَ[٢] مَكَّةَ ذَهَباً، قُلْتُ: لاَ، يَا رَبِّ، وَلَكِن أَشْبَعُ يَوْماً وَأَجُوعُ يَوْماً، أَوْ قَالَ: ثَلاَثاً أَوْ نَحوَ هَذَا، فَإِذَا جُعْتُ، تَضَرَّعْتُ إِلَيْكَ، وَإِذَا شَبِعْتُ شَكَرْتُكَ وَحَمِدْتُكَ»[٣]. قال أبو عيسَىٰ: هذا حَديثٌ حسنٌ، وفي الباب عن فَضَالَةَ بْنِ عُبَيْدٍ، انتهى. والغُرُورُ: التَّطْمِيعُ بما لا يَحْصُلُ. وقال ابن جُبَيْرٍ: معنى الآية: أن تَعملَ المعصيةَ وتَتَمَنَّى المغفرة[٤]، وفي الحديثِ الصحيح: عَنْهُ ﷺ قَالَ: «خَمْسٌ مِنَ الغَيْبِ لاَ يَعْلَمُهُنَّ إِلاَّ اللّهُ تَعَالَىٰ؛ وتلا الآية: ﴿إِنَّ اللّهَ عِنْدَهُ عِلْمُ الساعةِ وينزِّلُ الغيثَ...﴾ إلى آخرها»[٥]. قال أبو حيَّان: ﴿بأي أرض﴾: ـ الباء ظَرْفِيةٌ والجملة في موضع نَصْبٍ ـ بـ ﴿تَدْرِي﴾. انتهى.

---

(١) أخرجه الطبري (١٠/ ٢٢٥) رقم (٢٨١٦٩)، وذكره ابن عطية (٤/ ٣٥٦)، وابن كثير (٣/ ٤٥٣).

(٢) هو مَسِيلُ واديها. ينظر: «**النهاية**» (١/ ١٣٤).

(٣) أخرجه الترمذي (٤/ ٥٧٥) كتاب الزهد: باب ما جاء في الكفاف والصبر عليه.
وقال الترمذي: هذا حديث حسن.

(٤) أخرجه الطبري (١٠/ ٢٢٦) رقم (٢٨١٧٢)، وذكره البغوي (٣/ ٤٩٦)، وابن عطية (٤/ ٣٥٦)، والسيوطي (٥/ ٣٢٥)، وعزاه لعبد بن حميد، وابن جرير عن سعيد بن جبير.

(٥) **تقدم تخريجه.**

بِسْمِ اللَّهِ الرَّحْمَٰنِ الرَّحِيمِ

صَلَّى اللَّهُ عَلَىٰ سَيِّدِنَا وَمَوْلانَا مُحَمَّدٍ وَعَلَىٰ آلِهِ

تَفْسِيرُ «سُورَةِ السَّجْدَةِ»

وَهِيَ مَكِّيَّةٌ غَيْرَ ثَلاثِ آيَاتٍ نَزَلَتْ بِالمَدِينَةِ

وهي قوله تعالى: ﴿أفمن كان مؤمناً كمن كان فاسقاً﴾ إلى تمام ثلاث آيات.

﴿الٓمٓ ﴿١﴾ تَنزِيلُ ٱلْكِتَٰبِ لَا رَيْبَ فِيهِ مِن رَّبِّ ٱلْعَٰلَمِينَ ﴿٢﴾ أَمْ يَقُولُونَ ٱفْتَرَىٰهُ ۚ بَلْ هُوَ ٱلْحَقُّ مِن رَّبِّكَ لِتُنذِرَ قَوْمًا مَّآ أَتَىٰهُم مِّن نَّذِيرٍ مِّن قَبْلِكَ لَعَلَّهُمْ يَهْتَدُونَ ﴿٣﴾ ٱللَّهُ ٱلَّذِى خَلَقَ ٱلسَّمَٰوَٰتِ وَٱلْأَرْضَ وَمَا بَيْنَهُمَا فِى سِتَّةِ أَيَّامٍ ثُمَّ ٱسْتَوَىٰ عَلَى ٱلْعَرْشِ ۖ مَا لَكُم مِّن دُونِهِۦ مِن وَلِىٍّ وَلَا شَفِيعٍ ۚ أَفَلَا تَتَذَكَّرُونَ ﴿٤﴾﴾.

قال جابر: ما كان رسول اللّه ﷺ ينام حتى يقرأ: ﴿الٓمٓ﴾ السجدة، و﴿تبارك الذي بيده الملك﴾. و﴿تنزيل﴾ يَصح أن يَرْتَفِعَ بالابتداء، والخبر: ﴿لا ريب﴾، ويَصحُّ أن يرتفعَ على أنه خبر مبتدإٍ محذوفٍ، أي: ذلك تنزيل، والريبُ: الشك، وكذلك هو في كل القرآن إلا قوله ﴿ريب المنون﴾ [الطور: ٣٠].

وقوله: ﴿أم يقولون﴾ إضرابٌ؛ كأنَّه قال: بل أيقولون: ثم ردَّ على مقالتِهم وأخبَرَ أنّه الحقُّ من عند اللّه.

وقوله سبحانه: ﴿ما آتاهم﴾ أي: لم يُبَاشِرْهم ولا رأوه هم ولا آباؤهم العربُ.

وقوله تعالى: ﴿وإن من أمة إلا خلا فيها نذير﴾ [فاطر: ٢٤] يعم من بُوشِر من النذُر ومَنْ سَمِع بهِ، فالعربُ مِن الأمم التي خلت فيها النذر على هذا الوجه، لأنها علمت بإبرَاهيم وبنيه، وبدعوتهم، ولم يأتهم نذيرٌ مباشرٌ لهم سوى محمد ﷺ.

وقال ابن عباس ومقاتل[1]: المعنى: لم يأتهم نذير في الفترة بين عيسى ونبينا محمد ﷺ.

---

(١) ذكره البغوي (٣/ ٤٩٧)، وابن عطية (٤/ ٣٥٧).

﴿يُدَبِّرُ ٱلْأَمْرَ مِنَ ٱلسَّمَآءِ إِلَى ٱلْأَرْضِ ثُمَّ يَعْرُجُ إِلَيْهِ فِى يَوْمٍ كَانَ مِقْدَارُهُۥٓ أَلْفَ سَنَةٍ مِّمَّا تَعُدُّونَ ﴿٥﴾ ذَٰلِكَ عَٰلِمُ ٱلْغَيْبِ وَٱلشَّهَٰدَةِ ٱلْعَزِيزُ ٱلرَّحِيمُ ﴿٦﴾ ٱلَّذِىٓ أَحْسَنَ كُلَّ شَىْءٍ خَلَقَهُۥ وَبَدَأَ خَلْقَ ٱلْإِنسَٰنِ مِن طِينٍ ﴿٧﴾ ثُمَّ جَعَلَ نَسْلَهُۥ مِن سُلَٰلَةٍ مِّن مَّآءٍ مَّهِينٍ ﴿٨﴾ ثُمَّ سَوَّىٰهُ وَنَفَخَ فِيهِ مِن رُّوحِهِۦ وَجَعَلَ لَكُمُ ٱلسَّمْعَ وَٱلْأَبْصَٰرَ وَٱلْأَفْـِٔدَةَ قَلِيلًا مَّا تَشْكُرُونَ ﴿٩﴾﴾.

وقوله تعالى: ﴿يدبر الأمر من السماء إلى الأرض...﴾ الآية، الأمر اسم جنسٍ لجميعِ الأمور، والمعنى يُنَفِّذُ سُبْحَانِه قضاءَه بجميع ما يشاءه، ثم يعرج إليه خبرُ ذلك في يوم من أيام الدنيا؛ مقداره أن لو سِيرَ فيه السيرَ المعروف من البشر ألف سنة، أي: نزولاً وعروجاً لأن مَا بين السماء والأرض خمس مائة سنة، هذا قول ابن عباس[1] ومجاهد[2] وغيرهما.

وقيل: المعنى: يدبر الأمر من السماء إلى الأَرض في مدة الدنيا، ثم يعرج إليه يوم القيامة، ويوم القيامة مقداره ألف سنة من عَدِّنا، وهو على الكفار قَدْرُ خمسينَ ألفِ سنة. وقيل: غَيْرَ هذا، **وقرأ** الجمهور / : «الذي أحسن كل شيء خلَقَه»: ـ بفتح اللام ـ ٦٩ ب على أنه فعلٌ ماضٍ، ومعنى: «أحسن»: أَتْقَنَ وأَحْكَمَ فهو حَسَن من جهة مَا هو لمقاصِده التي أريدَ لها، **وقرأ** ابن كثير وأبو عمرو وابن عامر: «خَلْقه»[3]: ـ بسكون اللام ـ. وذهب بعض الناس على هذه القراءة إلى أن: «أحسن» هنا معناه: أَلْهَمَ، وأن هذه الآية بمعنى قوله تعالى: ﴿أعطى كل شيء خلقه ثم هدى﴾ [طه: الآية ٥٠]. أي: أَلهَمَ. والإنسانُ هنا آدم ـ عليه السلام ـ، والمَهِينُ: الضعيف، ﴿ونفخ﴾: عبارة عن إفاضَةِ الرُّوحِ في جَسَدِ آدم عليه السلام والضميرُ في ﴿روحه﴾ للَّهِ تعالى، وهي إضافة مُلْكٍ إلى مَالِكٍ وخَلْقٍ إلى خَالِقٍ، ويُحْتَمل أن يكونَ الإنسانُ في هذه الآية اسمَ جنسٍ و﴿قليلاً﴾ صِفَةً لِمصدَرٍ محذوف.

﴿وَقَالُوٓا۟ أَءِذَا ضَلَلْنَا فِى ٱلْأَرْضِ أَءِنَّا لَفِى خَلْقٍ جَدِيدٍۭ بَلْ هُم بِلِقَآءِ رَبِّهِمْ كَٰفِرُونَ ﴿١٠﴾ ۞ قُلْ يَتَوَفَّىٰكُم مَّلَكُ ٱلْمَوْتِ ٱلَّذِى وُكِّلَ بِكُمْ ثُمَّ إِلَىٰ رَبِّكُمْ تُرْجَعُونَ ﴿١١﴾ وَلَوْ تَرَىٰٓ إِذِ ٱلْمُجْرِمُونَ نَاكِسُوا۟

---

(١) أخرجه الطبري (١٠/ ٢٣١) رقم (٢٨١٩١)، وذكره ابن عطية (٤/ ٣٥٨)، والسيوطي (٥/ ٣٣١)، بنحوه وعزاه لابن جرير عن ابن عباس.

(٢) أخرجه الطبري (١٠/ ٣٣٠) رقم (٢٨١٨٧)، وذكره البغوي (٣/ ٤٩٧ـ ٤٩٨) بنحوه، وابن عطية (٤/ ٣٥٨)، وابن كثير (٣/ ٤٥٧)، والسيوطي (٥/ ٣٣١)، وعزاه لابن جرير عن مجاهد.

(٣) ينظر: **«السبعة»** (٥١٦)، و**«الحجة»** (٥/ ٤٦٠)، و**«معاني القراءات»** (٢/ ٢٧٣)، و**«شرح الطيبة»** (٥/ ١٤٠)، و**«العنوان»** (١٥٣)، و**«شرح شعلة»** (٥٤٣)، و**«إتحاف»** (٢/ ٣٦٦)، و**«حجة القراءات»** (٥٦٧).

رُءُوسِهِمْ عِندَ رَبِّهِمْ رَبَّنَآ أَبْصَرْنَا وَسَمِعْنَا فَٱرْجِعْنَا نَعْمَلْ صَٰلِحًا إِنَّا مُوقِنُونَ ﴿١٢﴾ وَلَوْ شِئْنَا لَءَاتَيْنَا كُلَّ نَفْسٍ هُدَىٰهَا وَلَٰكِنْ حَقَّ ٱلْقَوْلُ مِنِّى لَأَمْلَأَنَّ جَهَنَّمَ مِنَ ٱلْجِنَّةِ وَٱلنَّاسِ أَجْمَعِينَ ﴿١٣﴾ فَذُوقُوا۟ بِمَا نَسِيتُمْ لِقَآءَ يَوْمِكُمْ هَٰذَآ إِنَّا نَسِينَٰكُمْ وَذُوقُوا۟ عَذَابَ ٱلْخُلْدِ بِمَا كُنتُمْ تَعْمَلُونَ ﴿١٤﴾ إِنَّمَا يُؤْمِنُ بِـَٔايَٰتِنَا ٱلَّذِينَ إِذَا ذُكِّرُوا۟ بِهَا خَرُّوا۟ سُجَّدًا وَسَبَّحُوا۟ بِحَمْدِ رَبِّهِمْ وَهُمْ لَا يَسْتَكْبِرُونَ ۩ ﴿١٥﴾﴾.

وقوله تعالى: ﴿وقالوا أءذا ضللنا في الأرض﴾ أي: تَلَفْنَا وَتَقَطَّعَتْ أَوْصَالُنَا، فذهبنا في التراب حَتَّى لَمْ نُوجَدْ؛ ﴿إِنَّا لفي خلق جديد﴾ أي: أَنُخْلَقُ بَعْدَ ذلك خَلقاً جديداً؛ إنكاراً منهم للبعثِ واستبعاداً له، و﴿يتوفاكم﴾ معناه يَسْتَوفِيكم؛ رُوِيَ عَن مجاهدٍ: أن الدنْيَا بَيْنَ يَدَيْ مَلَكِ المَوتِ كالطِّسْتِ بَيْنَ يَدَي الإنْسَانِ يأخُذُ مِنْ حَيثُ أُمِرَ[1].

وقوله تعالى: ﴿ولو ترى إذ المجرمون ناكسوا رءوسهم﴾ الآية تَعْجِيبٌ لمحمَّد عليه السلام وأمته من حالِ الكفرةِ، ومَا حَلَّ بهم، وجوابُ ﴿لو﴾ محذوفٌ؛ لأنَّ حذفَه أَهْوَلُ في النفوس، وتنكيسُ رؤوسهم هو من الذل واليأسِ والهَمِّ بحلُول العذابِ. وقولهم ﴿أبصرنا وسمعنا﴾ أي: ما كنا نُخْبَرُ به في الدنيا، ثم طلبوا الرَّجْعَةَ حينَ لاَ يَنْفَعُ ذَلكَ. ثمَّ أَخْبَرَ تعالى عن نَفْسهِ أنَّه لو شَاء لهدى الناس أجمعين؛ بأن يَلْطُفَ بهم لُطْفاً يؤمنونَ به، ويخترع الإيمانَ في نفوسهم، هذا مذهبُ أهلِ السُّنَّةِ، و﴿الجِنة﴾: الشياطينُ، و﴿نسيتم﴾ معناه: تركتم؛ قاله ابن عباس[2] وغيره.

وقوله: ﴿إنا نسيناكم﴾ سَمَّى العقوبة باسم الذنب. ثم أَثْنَى سبحانه على القوم الذين يؤمنون بآياته، ووصَفَهم بالصفة الحُسْنَى من سجودهم عند التذكير، وتسبيحِهم وعدمِ استكبارهم.

﴿تَتَجَافَىٰ جُنُوبُهُمْ عَنِ ٱلْمَضَاجِعِ يَدْعُونَ رَبَّهُمْ خَوْفًا وَطَمَعًا وَمِمَّا رَزَقْنَٰهُمْ يُنفِقُونَ ﴿١٦﴾ فَلَا تَعْلَمُ نَفْسٌ مَّآ أُخْفِىَ لَهُم مِّن قُرَّةِ أَعْيُنٍ جَزَآءًۢ بِمَا كَانُوا۟ يَعْمَلُونَ ﴿١٧﴾ أَفَمَن كَانَ مُؤْمِنًا كَمَن كَانَ فَاسِقًا لَّا يَسْتَوُۥنَ ﴿١٨﴾ أَمَّا ٱلَّذِينَ ءَامَنُوا۟ وَعَمِلُوا۟ ٱلصَّٰلِحَٰتِ فَلَهُمْ جَنَّٰتُ ٱلْمَأْوَىٰ نُزُلًۢا بِمَا كَانُوا۟ يَعْمَلُونَ ﴿١٩﴾ وَأَمَّا ٱلَّذِينَ فَسَقُوا۟ فَمَأْوَىٰهُمُ ٱلنَّارُ كُلَّمَآ أَرَادُوٓا۟ أَن يَخْرُجُوا۟ مِنْهَآ أُعِيدُوا۟ فِيهَا وَقِيلَ لَهُمْ ذُوقُوا۟ عَذَابَ ٱلنَّارِ ٱلَّذِى كُنتُم بِهِۦ تُكَذِّبُونَ ﴿٢٠﴾ وَلَنُذِيقَنَّهُم مِّنَ ٱلْعَذَابِ ٱلْأَدْنَىٰ دُونَ ٱلْعَذَابِ ٱلْأَكْبَرِ لَعَلَّهُمْ يَرْجِعُونَ ﴿٢١﴾ وَمَنْ أَظْلَمُ مِمَّن ذُكِّرَ بِـَٔايَٰتِ رَبِّهِۦ ثُمَّ أَعْرَضَ عَنْهَآ إِنَّا مِنَ ٱلْمُجْرِمِينَ مُنتَقِمُونَ ﴿٢٢﴾﴾.

---

(١) أخرجه الطبري (١٠/ ٢٣٦) رقم (٢٨٢١٦)، وذكره البغوي (٣/ ٤٩٩)، وابن عطية (٤/ ٣٦٠)، وابن كثير (٣/ ٤٥٨).

(٢) أخرجه الطبري (١٠/ ٢٣٧) رقم (٢٨٢٢١)، وذكره ابن عطية (٤/ ٣٦١).

وقوله تعالى: ﴿تتجافى جنوبهم عن المضاجع...﴾ الآية، تَجافَى الجنبُ عن موضِعِه إذا تَرَكه، قال الزجاج وغيره: التَّجافِي التَّنَحِّي إلى فوق.

قال *ع[1]*: وهذا قول حسن، والجنوبُ جَمْعُ جَنْبٍ، والمضاجِعُ مَوْضِع الاضْطجَاع للنوم.

ت: وقال الهرَوِيُّ: ﴿تتجافى جنوبهم عن المضاجع﴾ أي: ترتفعُ وتَتَباعَدُ، والجَفاء بَيْن النَّاسِ هُو التَّبَاعُدُ، انتهى. وَرَوَى البُخَاري بسنَدِهِ عن أبي هريرة أن عَبدَ اللّه بن رَوَاحَةَ - رَضِيَ اللّه عنه - قَالَ: [الطويل]

وَفِينَا رَسُولُ اللّهِ يَتْلُو كِتَابَهُ ... إِذَا انْشَقَّ مَعْرُوفٌ مِنَ الفَجْرِ سَاطِعُ
أَرَانَا الهُدَىٰ بَعْدَ الْعَمَىٰ فَقُلُوبُنَا ... بِهِ مُوقِنَاتٌ أَنَّ مَا قَالَ وَاقِعُ
يَبِيتُ يُجَافِي جَنْبَهُ عَنْ فِرَاشِهِ ... إِذَا اسْتَثْقَلَتْ بِالْكَافِرِينَ المَضَاجِعُ

انتهى. وجمهور المفسرين: على أن المرادَ بهذا التجافي صلاةُ النوافلِ بالليلِ.

قال *ع[2]*: وعلى هذا التأويل أكثَرُ الناسِ، وهو الذي فيه المدحُ وفيه أحاديثُ عن النبي ﷺ يَذكر عليه السلام قِيامَ الليل؛ ثم يستشهدُ بالآية؛ ففي حديثِ معاذٍ «أَلاَ أَدُلُّكَ عَلَىٰ أَبْوَابِ الخَيْرِ: الصَّوْمُ جُنَّةٌ، وَالصَّدَقَةُ تُطْفِىءُ الخَطِيئَةَ كَمَا يُطْفِىءُ المَاءُ النَّارَ، وَصَلاَةُ الرَّجُلِ مِنْ جَوْفِ اللَّيْلِ، ثم قَرَأَ ﴿تتجافى جنوبهم عن المضاجع﴾ / ، حَتَّى بَلَغَ ﴿يعملون﴾» رَواه الترمذي[3]، وقال: حديث حسن صحيح؛ ورَجَّحَ الزَّجَاجُ[4] ما قاله الجمهور بأنهم: جُوزُوا بإخفاءٍ، فَدَلَّ ذلك على أن العَمَلَ إِخْفَاءٌ أيضاً، وهو قيامُ الليل ﴿يدعون ربهم خوفاً﴾ أي: من عذابه ﴿وطمعاً﴾، أي: في ثوابه. ١٧٠أ

---

(١) ينظر: «المحرر» (٤/ ٣٦٢).

(٢) ينظر: «المحرر» (٤/ ٣٦٢).

(٣) أخرجه الترمذي (٥/ ١١- ١٢) كتاب الإيمان: باب ما جاء في حرمة الصلاة، حديث (٢٦١٦)، وابن ماجه (٢/ ١٣١٤- ١٣١٥) كتاب الفتن: باب كف اللسان في الفتنة، حديث (٣٩٧٣)، والنسائي في «التفسير» (٤١٤)، وأحمد (٥/ ٢٣١)، والحاكم (٢/ ٧٦، ٤١٢)، والطبراني في «الكبير» (٢٠/ ١٣٠- ١٣١) رقم (٢٦٦) من طرق عن ابن مسعود.
وقال الترمذي: حديث حسن صحيح.
وصححه الحاكم، ووافقه الذهبي.
وذكره السيوطي في «الدر المنثور» (٥/ ٣٣٧)، وزاد نسبته إلى ابن نصر في «كتاب الصلاة»، وابن أبي حاتم، وابن مردويه، والبيهقي في «شعب الإيمان».

(٤) ينظر: «معاني القرآن» للزجاج (٤/ ٢٠٧).

٣٣٠ ـــــــ

ت: وفي رواية للبخاري: قال أبو هريرة: وَٱقْرَؤوا إِنْ شِئْتُمْ: ﴿فَلاَ تَعْلَمُ نَفْسٌ...﴾[1] الآية. انتهى.

وقال ابن مسعودٍ: في التوراة مكتوبٌ «عَلَى اللَّهِ لِلَّذِينَ تَتَجَافَىٰ جُنُوبُهُمْ عَنِ المَضَاجِعِ مَا لاَ عَيْنٌ رَأَتْ وَلاَ أُذُنٌ سَمِعَتْ وَلاَ خَطَرَ عَلَىٰ قَلْبِ بَشَرٍ»[2]، وباقي الآية بَيِّن؛ والضمير في قوله تعالى: ﴿ولنذيقنهم﴾ لكفار قريش، ولا خلافَ أن العذابَ الأكبرَ هو عذابُ الآخرةِ، واخْتُلِفَ في تَعْيين العذاب الأَدْنَى؛ فقيل هو السنون التي أجاعَهم اللّه فيها، وقيل هو مصائبُ الدنيا من الأمراض؛ ونحوها، وقيل هو القَتْل بالسَّيْف كَبَدْرٍ وغيرها.

وقوله سبحانه: ﴿إنا من المجرمين منتقمون﴾ ظاهر الإجرام هنا أنه الكفر، وروى معاذ بن جبل عن النبيِّ ﷺ: أنه قال: «ثَلاَثٌ مَنْ فَعَلَهُنَّ، فَقَدْ أَجْرَمَ: مَنْ عَقَدَ لِوَاءً فِي غَيْرِ حَقٍّ، وَمَنْ عَقَّ وَالِدَيْهِ، وَمَنْ نَصَرَ ظَالِماً»[3].

﴿وَلَقَدْ ءَاتَيْنَا مُوسَى ٱلْكِتَٰبَ فَلَا تَكُن فِى مِرْيَةٍ مِّن لِّقَآئِهِۦ وَجَعَلْنَٰهُ هُدًى لِّبَنِىٓ إِسْرَٰٓءِيلَ ﴿٢٣﴾ وَجَعَلْنَا مِنْهُمْ أَئِمَّةً يَهْدُونَ بِأَمْرِنَا لَمَّا صَبَرُوا۟ وَكَانُوا۟ بِـَٔايَٰتِنَا يُوقِنُونَ ﴿٢٤﴾ إِنَّ رَبَّكَ هُوَ يَفْصِلُ بَيْنَهُمْ يَوْمَ ٱلْقِيَٰمَةِ فِيمَا كَانُوا۟ فِيهِ يَخْتَلِفُونَ ﴿٢٥﴾﴾.

وقوله تعالى: ﴿ولقد آتينا موسى الكتاب فلا تكن في مرية من لقائه﴾ اخْتُلِفَ فِي الضمير الذي في ﴿لقائه﴾ على من يعود؟ فقال قتادة وغيره: يعود على موسى، والمعنى: فلا تكن يا محمد، في شك من أنك تلقى موسى، أي: في ليلة الإسراء، وهذا قول جماعة من السلف، وقالت فرقة: الضميرُ: عائد على الكتابِ، أي: فلا تكن في شك من لقاء موسى للكتاب.

---

(١) ينظر: الحديث السابق.

(٢) أخرجه الطبري (١٠/ ٢٤٢) رقم (٢٨٢٤٧)، وذكره ابن عطية (٤/ ٣٦٣)، والسيوطي (٥/ ٣٣٩)، وعزاه للفريابي، وابن أبي شيبة، وابن جرير، وابن المنذر، وابن أبي حاتم، والطبراني، والحاكم وصححه عن ابن مسعود.

(٣) أخرجه الطبري في «تفسيره» (١٠/ ٢٤٩) رقم (٢٨٢٩٨)، والطبراني في «الكبير» (٢٠/ ٦١) رقم (١١٢) كلاهما من طريق عبد العزيز بن عبيد الله عن عبادة بن نسي عن جنادة بن أبي أمية عن معاذ بن جبل مرفوعاً. وذكره الهيثمي في «المجمع» (٧/ ٩٣) وقال: وفيه عبد العزيز بن عبيد الله بن حمزة، وهو ضعيف.

والحديث ذكره السيوطي في «الدر المنثور» (٥/ ٣٤٢)، وزاد نسبته إلى ابن منيع، وابن أبي حاتم، وابن مردويه، وضعف السيوطي سنده.

٧٠ ب *ص*: وقيل: يعود على الكتابِ / على تقدير مُضْمَرٍ، أي: من لقاء مثله، أي: آتيناك مثلَ مَا آتينا موسى، والتأويل الأول هو الظاهر، انتهى. والمِرْيَةُ: الشَّكُّ، والضميرُ فِي ﴿جَعَلْنَاهُ﴾: يُحْتَمَلُ أَنْ يعودَ على الكتابِ أو على موسى؛ قاله قتادة.

وقوله تعالى: ﴿إن ربك هو يفصل بينهم...﴾ الآية، حُكْم يَعُمّ جميعَ الخلق، وذهب بعضهم إلى تخصيص الضمير وذلك ضعيف.

﴿أَوَلَمْ يَهْدِ لَهُمْ كَمْ أَهْلَكْنَا مِن قَبْلِهِم مِّنَ ٱلْقُرُونِ يَمْشُونَ فِى مَسَٰكِنِهِمْ ۚ إِنَّ فِى ذَٰلِكَ لَءَايَٰتٍ ۖ أَفَلَا يَسْمَعُونَ ﴿٢٦﴾ أَوَلَمْ يَرَوْا۟ أَنَّا نَسُوقُ ٱلْمَآءَ إِلَى ٱلْأَرْضِ ٱلْجُرُزِ فَنُخْرِجُ بِهِۦ زَرْعًا تَأْكُلُ مِنْهُ أَنْعَٰمُهُمْ وَأَنفُسُهُمْ ۚ أَفَلَا يُبْصِرُونَ ﴿٢٧﴾ وَيَقُولُونَ مَتَىٰ هَٰذَا ٱلْفَتْحُ إِن كُنتُمْ صَٰدِقِينَ ﴿٢٨﴾ قُلْ يَوْمَ ٱلْفَتْحِ لَا يَنفَعُ ٱلَّذِينَ كَفَرُوٓا۟ إِيمَٰنُهُمْ وَلَا هُمْ يُنظَرُونَ ﴿٢٩﴾ فَأَعْرِضْ عَنْهُمْ وَٱنتَظِرْ إِنَّهُم مُّنتَظِرُونَ ﴿٣٠﴾﴾.

وقوله تعالى: ﴿أو لم يهد﴾ معناه يُبَيِّنْ؛ قاله ابن عباس، والفاعل بـ ﴿يهد﴾ هو اللّه؛ في قول فرقة، والرسولُ في قول فرقة، وقرأ أبو عبد الرحمٰن[1]: «نهد» ـ بالنون ـ وهي قراءة الحَسَن وقتادة، فالفاعلُ اللّهُ تعالى، والضميرُ في ﴿يمشون﴾ يُحْتَمَلُ أن يكونَ للمخاطَبِينَ أو للمُهْلَكِينَ، و﴿الجرز﴾: الأرض العاطِشَةُ التي قد أكلت نباتها من العطشِ والقيظِ؛ ومنه قيل للأكول جَرُوزٌ. وقال ابن عباس[2] وغيره: ﴿الأرض الجرز﴾: أرض أبين من اليمن وهي أرض تشرب بسيولٍ لا بِمَطَرٍ، وفي «**البخاري**»: وقال ابن عباس: ﴿الجرز﴾: التي لم تُمْطَرْ إلا مَطَراً لاَ يُغْنِي عنها[3] شَيْئاً. انتهى.

ثم حكى سبحانه عن الكفرةِ أنهم يَسْتَفْتِحُونَ؛ ويستعجلون فَصْلَ القضاءِ بينهم وبين الرُّسُلِ على معنى الهُزْءِ والتكذيب، و﴿الفتحُ﴾: الحُكْمُ، هذا قول جماعةٍ من المفسرينَ، وهو أقوى الأقوال.

---

(١) وقد قرأ بها علي بن أبي طالب، وابن عباس رضي الله عنهما.
ينظر: «**مختصر شواذ**» ابن خالويه ص ١١٩، و«**المحرر الوجيز**» (٤/ ٣٦٥).

(٢) أخرجه الطبري (١٠/ ٢٥٢) رقم (٢٨٣٠٥) بنحوه، وذكره البغوي بلفظ «هي أرض باليمن»، وابن عطية (٤/ ٣٦٦)، وابن كثير (٣/ ٤٦٤)، والسيوطي (٥/ ٣٤٣ـ ٣٤٤)، وعزاه لابن أبي شيبة، وابن جرير، وابن المنذر، وابن أبي حاتم عن ابن عباس.

(٣) أخرجه الطبري (١٠/ ٢٥٢) رقم (٢٨٣٠٩)، وذكره ابن كثير (٣/ ٤٦٤)، والسيوطي (٥/ ٣٤٣)، وعزاه للفريابي، وابن جرير، وابن أبي حاتم عن ابن عباس.

قال مجاهد و﴿الفتح﴾ هنا هو حُكْم الآخرة. ثم أمر تعالى نبيه عليه السلام بالإعراض عن الكفرةِ وانْتِظَار الفَرَجِ، وهذا مما نَسَخَتْه آية السَّيْفِ.

وقولُه: ﴿إنهم منتظرون﴾ أي: العذابَ بمعنى هذا حُكْمُهُمْ وإن كانوا لا يَشْعُرونَ.

تَفسِيرُ «سُورَةِ الأَحْزَابِ»

وَهِيَ مَدَنِيَّةٌ بِإِجْمَاعٍ فِيمَا عَلِمْتُ

﴿يَٰٓأَيُّهَا ٱلنَّبِيُّ ٱتَّقِ ٱللَّهَ وَلَا تُطِعِ ٱلْكَٰفِرِينَ وَٱلْمُنَٰفِقِينَ إِنَّ ٱللَّهَ كَانَ عَلِيمًا حَكِيمًا ﴿١﴾ وَٱتَّبِعْ مَا يُوحَىٰٓ إِلَيْكَ مِن رَّبِّكَ إِنَّ ٱللَّهَ كَانَ بِمَا تَعْمَلُونَ خَبِيرًا ﴿٢﴾ وَتَوَكَّلْ عَلَى ٱللَّهِ وَكَفَىٰ بِٱللَّهِ وَكِيلًا ﴿٣﴾ مَّا جَعَلَ ٱللَّهُ لِرَجُلٍ مِّن قَلْبَيْنِ فِى جَوْفِهِۦ وَمَا جَعَلَ أَزْوَٰجَكُمُ ٱلَّٰٓـِٔى تُظَٰهِرُونَ مِنْهُنَّ أُمَّهَٰتِكُمْ وَمَا جَعَلَ أَدْعِيَآءَكُمْ أَبْنَآءَكُمْ ذَٰلِكُمْ قَوْلُكُم بِأَفْوَٰهِكُمْ وَٱللَّهُ يَقُولُ ٱلْحَقَّ وَهُوَ يَهْدِى ٱلسَّبِيلَ ﴿٤﴾ ٱدْعُوهُمْ لِءَابَآئِهِمْ هُوَ أَقْسَطُ عِندَ ٱللَّهِ فَإِن لَّمْ تَعْلَمُوٓا۟ ءَابَآءَهُمْ فَإِخْوَٰنُكُمْ فِى ٱلدِّينِ وَمَوَٰلِيكُمْ وَلَيْسَ عَلَيْكُمْ جُنَاحٌ فِيمَآ أَخْطَأْتُم بِهِۦ وَلَٰكِن مَّا تَعَمَّدَتْ قُلُوبُكُمْ وَكَانَ ٱللَّهُ غَفُورًا رَّحِيمًا ﴿٥﴾﴾.

قوله تعالى: ﴿يأيها النبي اتق الله...﴾ الآية. قوله: ﴿اتق﴾ معناه: دُمْ على التَّقْوَى، ومتى أُمر أحد بشيء وهو به مُتَلَبِّسٌ؛ فإنما معناه الدوامُ في المستقبلِ على مثل الحالة الماضِية. وحذره تعالى من طاعة الكافرين والمنافقين تنبيهاً على عداوتِهم، وألاَّ يَطْمَئِنَّ إلى ما يُبْدُونَه من نَصَائِحِهم. والباء في قوله: ﴿وكفى بالله﴾ زائدةٌ على مذهب سِيبَوَيْهِ، وكأنه قال وكفى الله، وغيرُهُ يَرَاهَا غَيْرَ زائدةٍ متعلقَة بـ «كفى» على أنه بمعنى: اكتف بالله. واختلف في السبب في قوله تعالى: ﴿ما جعل الله لرجل من قلبين في جوفه﴾ فقال ابن عباس[1]: سببُهَا أن بعضَ المنافقينَ قَال: إن محمداً له قلبَانِ، وقيل غير هذا.

قال *ع[2]*: ويظهَرُ مِنْ الآية بِجُمْلَتِهَا أنَّها نَفيٌ لأشْيَاءَ كانت العربُ تعتقِدُها في ذلك الوقتِ، وإعلام بحقيقةِ الأمرِ، فمنها أن العربَ كانتْ تَقُول: إن الإنسانَ له قلبٌ يأمره، وقلب ينهاه، وكان تضادُّ الخواطِر يحملُها على ذلك، وكذلك كانت العربُ تعتقد الزوجة إذا ظاهر منها بمنزلة الأم، وتراه طلاقاً، وكانت تعتقد الدَّعِيَّ المُتَبَنَّى ابْناً، فَنَفَى الله ما اعتقدوه من ذلك.

وقوله سبحانه: ﴿وما جعل أدعياءكم أبناءكم﴾ سببُها أمرُ زيد بن حارثة كانوا يَدْعُونَه: زيدَ بن مُحَمدٍ، و﴿السبيل﴾ هنا سبيلُ الشرع والإيمان. ثم أمر تعالى في هذه الآية بدعاء

---

(١) أخرجه الطبري (١٠/ ٢٥٥) رقم (٢٨٣١٨)، وذكره ابن عطية (٣٦٧ـ ٣٦٨)، وابن كثير (٣/ ٤٦٦)، والسيوطي (٥/ ٣٤٧)، وعزاه لأحمد، والترمذي، وابن جرير، وابن المنذر، وابن أبي حاتم، والحاكم، وابن مردويه، والضياء عن ابن عباس.

(٢) ينظر: «المحرر» (٤/ ٣٦٨).

الأدعياء لآبائهم، أي: إلى آبائهم للصُّلْبِ، فمن جُهل ذلك فيه؛ كان مولًى وأخاً في الدين، فقال الناسُ: زيد بن حارثة وسالم مولى أبي حذيفة، إلى غير ذلك و﴿أقسط﴾: معناه: أعدل.

وقوله عزَّ وجل: ﴿وليس عليكم جناح...﴾ الآية: رَفَعَ الحرجَ عَمَّنْ وَهِمَ وَنَسِيَ وأخْطَأَ، فَجَرَى على العَادَةِ من نسبة زيدٍ إلى محمدٍ، وغير ذلك: مما يشبهه، وأبقى الجناح في المُتَعَمِّدِ، والخطأُ مرفوعٌ عَنْ هذهِ الأمة عقابُه؛ قال ﷺ: «وُضِعَ عَنْ أُمَّتِي الخَطَأُ والنِّسْيَانُ وَمَا أُكْرِهُوا عَلَيْهِ»[1]. وقال ـ عليه السلام ـ: «مَا أَخْشَىٰ عَلَيْكُمُ الخَطَأَ وَإِنَّمَا أَخْشَى العَمْدَ»[2].

قال السُّهَيْلِيُّ: ولَمَّا نزلت الآيةُ وامتثَلَهَا زيد فقال: أنا زيد بن حارثة؛ جَبَرَ اللّه وَحْشَتَهُ وشَرَّفَه بأن سَمَّاه باسْمِه في القرآن فقال: ﴿فلما قضى زيد منها وطراً﴾ [الأحزاب: ٣٧] ومَنْ ذَكَرَهُ سبحَانه باسْمِه في الذِّكْرِ الحكيم، حتى صَار اسمُه قرآناً يُتْلَىٰ في المحاريبِ، فقد نَوَّه بهِ غَايَةَ التَّنْويهِ، فَكَانَ فِي هذا تأنيسٌ له وَعِوَضٌ مِن الفَخْرِ بَأُبُوَّةِ سيِّدنا محمَّد ﷺ له؛ أَلاَ تَرَىٰ إلى قول أُبي بن كعب حين قال له النبيُّ ﷺ: «إِنَّ اللّهَ تَعَالَىٰ أَمَرَنِي أَنْ أَقْرَأَ عَلَيْكَ سُورَةَ كَذَا، فَبَكَىٰ أُبَيٌّ وَقَالَ: أَوَ ذُكِرْتُ هُنَالِكَ»[3]، وكان بكاؤه من الفرح حِينَ أُخْبِرَ أن اللّه تعالَىٰ ذَكَرَهُ؛ فكَيْفَ بمَنْ صَار اسمُه قرآناً يُتْلَىٰ مخَلَّداً لا يَبِيدُ، يتلُوهُ أَهْلُ الدُّنْيَا إذا قرؤوا القرآن، وأَهْل الجَنَّةِ كذلِكَ فِي الجِنَانِ، ثم زَادَهُ فِي الآية غَايَةَ الإِحْسَانِ أَنْ قال: ﴿وإذ تقول للذي أنعم اللّه عليه﴾ [الأحزاب: ٣٧] يعني بالإيمان؛ فدلَّ على أنه عند اللّه من أهل الجِنَانِ، وهذه فضيلةٌ أخرَىٰ هي غايةُ منتهَىٰ أمنية الإنْسَان، انتهى. ٧١أ

﴿ٱلنَّبِيُّ أَوْلَىٰ بِٱلْمُؤْمِنِينَ مِنْ أَنفُسِهِمْ ۖ وَأَزْوَٰجُهُۥٓ أُمَّهَٰتُهُمْ ۗ وَأُو۟لُوا۟ ٱلْأَرْحَامِ بَعْضُهُمْ أَوْلَىٰ بِبَعْضٍ فِى

---

(١) تقدم تخريجه.

(٢) أخرجه أحمد (٢/ ٣٠٨)، والحاكم (٢/ ٥٣٤)، وابن حبان (٢٤٧٩ـ موارد) من طريق جعفر بن برقان عن يزيد بن الأصم عن أبي هريرة مرفوعاً.
وقال الحاكم: صحيح على شرط مسلم. ووافقه الذهبي وصححه ابن حبان.
وذكره الهيثمي في «المجمع» (٣/ ١٢٤)، وقال: رواه أحمد، ورجاله رجال الصحيح.

(٣) أخرجه البخاري (٧/ ١٥٨) كتاب مناقب الأنصار: باب مناقب أبي بن كعب، حديث (٣٨٠٩)، وفي (٨/ ٥٩٧) كتاب التفسير: باب سورة (لم يكن)، حديث (٤٩٥٩، ٤٩٦٠، ٤٩٦١)، ومسلم (٤/ ١٩١٤)، كتاب فضائل الصحابة: باب من فضائل أبي بن كعب، حديث (١٢٢/ ٧٩٩) من حديث أنس.

كِتَٰبِ ٱللَّهِ مِنَ ٱلْمُؤْمِنِينَ وَٱلْمُهَٰجِرِينَ إِلَّآ أَن تَفْعَلُوٓا۟ إِلَىٰٓ أَوْلِيَآئِكُم مَّعْرُوفًا ۚ كَانَ ذَٰلِكَ فِى ٱلْكِتَٰبِ مَسْطُورًا ﴿٦﴾﴾.

وقوله تعالى: ﴿النبي أولى بالمؤمنين من أنفسهم﴾ أزالَ اللّه بهذه الآية أحكاماً كانت في صدر الإسلام، منها أن النّبي ﷺ كان لا يصلي على ميت عليه دين، فذَكَرَ اللّهُ تَعَالَىٰ؛ أنه أَوْلَىٰ بالمؤمنين من أنفسهم، فجمع هذا أن المؤمن يلزم أن يُحِبَّ النبيَّ ﷺ أكثرَ من نَفسِهِ، حَسَبَ حديثِ عمر بن الخطاب، ويلزمُ أن يَمْتَثِلَ أوامرَهُ، أحبت نفسُهُ ذلك أو كرِهَتْ، وَقَالَ النبيُّ ﷺ حين نزلت هذه الآية: «أَنَا أَوْلَىٰ بِالْمُؤْمِنِينَ مِنْ أَنْفُسِهِمْ، مَنْ تَرَكَ مَالاً فَلِوَرَثَتِهِ، وَمَنْ تَرَكَ دَيْناً أَوْ ضِيَاعاً فَإِلَيَّ وَعَلَيَّ، أَنا وَلِيُّهُ، اقْرَؤوا إِنْ شِئْتُمْ: ﴿النَّبي أولى بالمؤمنين من أنفسهم. . .﴾».

ت: ولفظ البخاريِّ من رواية أبي هريرةَ أن النبيَّ ﷺ قال: «مَا مِنْ مُؤْمِنٍ إِلاَّ وَأَنَا أَوْلَىٰ بِهِ فِي الدُّنْيَا وَالآخِرَةِ، اقْرَؤوا إِنْ شِئْتُمْ: ﴿النبي أولى بالمؤمنين من أنفسهم﴾»، فَأَيُّمَا مُؤْمِنٍ تَرَكَ مَالاً فَلْيَرِثْهُ عَصَبَتُهُ مَنْ كَانُوا، فَإِنْ تَرَكَ دَيْناً أَوْ ضِيَاعاً، فَلْيَأْتِنِي فَأَنَا مَوْلاَهُ»[1].

قال ابن العربيِّ: في **«أحكامه»**[2]: فهذا الحديث هو تفسير الولاية في هذه الآية. انتهى.

قال *ع[3]*: وقال بعض العارفين: هو ﷺ أولى بالمؤمنين من أنفسهم؛ لأنَّ أنفسهم تدعوهم إلى الهلاك، وهو يدعوهم إلى النجاة.

قال *ع[4]*: ويؤيد هذا قوله ﷺ: «فَأَنَا آخُذُ بِحُجَزِكُمْ عَنِ النَّارِ، وَأَنْتُمْ تَقَحَّمُون فِيهَا تَقَحُّمَ الفَرَاشِ».

قال عياض في **«الشفا»**: قال أهل التفسير في قوله تعالى: ﴿النبي أولى بالمؤمنين من أنفسهم﴾ أي: ما أنفذه فيهم من أمر؛ فهو ماضٍ عليهم؛ كما يمضي حكمُ السيد على عبده، وقيل: اتباع أمره أولى من اتباع رأي النفس. انتهى، وشَرَّفَ تعالى أزواج نبيه ﷺ بأن جعلهن أمهاتِ المُؤْمِنِينَ في المَبَرَّةِ وحُرْمَةِ النِّكَاحِ، وفي مصحف أُبَيّ بن كعبٍ[5]:

---

(١) أخرجه البخاري (٥/ ٦١)، كتاب الاستقراض: باب الصلاة على مَن ترك دنياً (٢٣٩٩)، وأخرجه مسلم (٣/ ١٢٣٧)، كتاب الفرائض: باب «من ترك مالاً فلورثته» الحديث (١٥/ ١٦١٩).

(٢) ينظر: **«أحكام القرآن»** (٣/ ١٥٠٨).

(٣) ينظر: **«المحرر»** (٤/ ٣٧٠).

(٤) ينظر: **«المحرر»** (٤/ ٣٧٠).

(٥) ينظر: **«المحرر الوجيز»** (٤/ ٣٧٠)، و**«البحر المحيط»** (٧/ ٢٠٨).

«وَأَزْوَاجُهُ أُمَّهَاتُهُمْ وَهُوَ أَبٌ لَهُمْ» وقرأ ابن عباس[١] «مِنْ أَنْفُسِهِمْ وَهُوَ أَبٌ لَهُمْ» ووافقه أُبَيٌّ ٧١ ب عَلَىٰ ذلك. ثم حكم تعالى: بَأن أُولي الأرْحَام بَعْضُهم أولى ببعض في التوارُث، مما كانت الشريعة قررته من التوارث بأخوة الإسلام، و﴿في كتاب اللّه﴾ يُحْتَمَلُ أَن يُرِيْدَ القُرْآن أو اللوح المحفوظ.

وقوله: ﴿من المؤمنين﴾ متعلق بـ ﴿أَوْلى﴾ الثانية.

وقوله تعالى: ﴿إلا أن تفعلوا إلى أوليائكم معروفاً﴾ يريدُ الأحسانَ في الحياةِ والصِّلَة والوَصِيَّةِ عند الموتِ و«الكتابُ المسطورُ»: يحتَمِلُ الوجْهَين اللذين ذكرنا.

﴿وَإِذْ أَخَذْنَا مِنَ ٱلنَّبِيِّـۧنَ مِيثَـٰقَهُمْ وَمِنكَ وَمِن نُّوحٍ وَإِبْرَٰهِيمَ وَمُوسَىٰ وَعِيسَى ٱبْنِ مَرْيَمَ ۖ وَأَخَذْنَا مِنْهُم مِّيثَـٰقًا غَلِيظًا ﴿٧﴾ لِّيَسْـَٔلَ ٱلصَّـٰدِقِينَ عَن صِدْقِهِمْ ۚ وَأَعَدَّ لِلْكَـٰفِرِينَ عَذَابًا أَلِيمًا ﴿٨﴾﴾.

وقوله سبحانه: ﴿وإذ أخذنا من النبيين ميثاقهم﴾ المعنى واذكر إذ أخذنا من النبيين، وهذا الميثاق:

قال الزجاج[٢] وغيره: إنه الذي أخذ عليهم وَقْتَ استخراج البَشَرِ من صلب آدم كالذر، بالتبليغ وبجميعِ ما تَضَمَّنَتْهُ النبوَّة. وروي نحوُه عَنْ أُبَيِّ بْنُ كعب[٣].

وقالت فرقة: بل أشار إلى أَخذ الميثاقِ عليهم وَقْتَ بَعْثِهِم وإلقاءِ الرسالة إليهم، وذكر تَعَالَى النبيينَ جملةً، ثم خَصَّصَ أولِي العَزْمِ منهم تشريفاً لهم، واللام في قوله ﴿ليسأل﴾ يحتمل أن تكونَ لاَم كَي، أو لامَ الصَّيْرُورَة.

﴿يَـٰٓأَيُّهَا ٱلَّذِينَ ءَامَنُوا۟ ٱذْكُرُوا۟ نِعْمَةَ ٱللَّهِ عَلَيْكُمْ إِذْ جَآءَتْكُمْ جُنُودٌ فَأَرْسَلْنَا عَلَيْهِمْ رِيحًا وَجُنُودًا لَّمْ تَرَوْهَا ۚ وَكَانَ ٱللَّهُ بِمَا تَعْمَلُونَ بَصِيرًا ﴿٩﴾ إِذْ جَآءُوكُم مِّن فَوْقِكُمْ وَمِنْ أَسْفَلَ مِنكُمْ وَإِذْ زَاغَتِ ٱلْأَبْصَـٰرُ وَبَلَغَتِ ٱلْقُلُوبُ ٱلْحَنَاجِرَ وَتَظُنُّونَ بِٱللَّهِ ٱلظُّنُونَا۠ ﴿١٠﴾ هُنَالِكَ ٱبْتُلِىَ ٱلْمُؤْمِنُونَ وَزُلْزِلُوا۟ زِلْزَالًا شَدِيدًا ﴿١١﴾ وَإِذْ يَقُولُ ٱلْمُنَـٰفِقُونَ وَٱلَّذِينَ فِى قُلُوبِهِم مَّرَضٌ مَّا وَعَدَنَا ٱللَّهُ وَرَسُولُهُۥٓ إِلَّا غُرُورًا ﴿١٢﴾﴾.

وقوله تعالى: ﴿يأيها الذين آمنوا اذكروا نعمة اللّه عليكم إذ جاءتكم جنود...﴾ الآيات إلى قوله تعالى: ﴿يأيها النبي قل لأزواجك﴾ [الأحزاب: ٢٨] نزلتْ في شأنِ غزوةِ

---

(١) ونسبها الزمخشري في «الكشاف» (٣/ ٥٢٣) إلى ابن مسعود. وينظر: «المحرر الوجيز» (٤/ ٣٧٠)، و«البحر المحيط» (٧/ ٢٠٨).

(٢) ينظر: «معاني القرآن» للزجاج (٤/ ٢١٦).

(٣) ذكره ابن عطية (٤/ ٣٧١)، وابن كثير (٣/ ٤٦٩) بنحوه.

الخندقِ، وما اتَّصَلَ بها مِن أمر بني قُرَيْظَةَ، وذلك أن رسولَ اللّه ﷺ أَجْلَىٰ بَنِي النَّضِيرِ مِنْ مَوْضِعِهِمْ عِنْدَ المَدِينَةِ إِلَىٰ خَيْبَر، فاجْتَمَعَتْ جَمَاعَةٌ مِنْهُمْ، وَمِنْ غَيْرِهِمْ مِنَ اليَهُودِ، وَخَرَجُوا إِلَىٰ مَكَّةَ مُسْتَنْهِضِينَ قُرَيْشاً إِلَىٰ حَرْبِ رَسُولِ اللّهِ ﷺ، وَجَسَّرُوهُمْ عَلَىٰ ذَلِكَ، وَأَزْمَعَتْ[1] قُرَيْش السَّيْرَ إِلَى المَدِينَةِ، وَنَهَضَ اليَهُودُ إِلَىٰ غَطَفَانَ، وبَنِي أَسَدٍ، وَمَنْ أَمْكَنَهُمْ مِنْ أَهْلِ نَجْدٍ وتِهَامَةَ، فَٱسْتَنْفَرُوهُمْ إِلَىٰ ذَلِكَ وَتَحَزَّبُوا وَسَارُوا إِلَى المَدِينَةِ، وَٱتَّصَلَ خَبَرُهُمْ بِالنَّبِيِّ ﷺ، فَحَفَرَ الخَنْدَقَ حَوْلَ المَدِينَةِ، وَحَصَّنَهَا، فَوَرَدَتِ الأَحْزَابُ، وحَصَرُوا المدينةَ، وذلك في شَوَّال سنة خمسٍ، وقيل: أَرْبَعٍ مِن الهجرةِ، وكانت قريظة قَدْ عَاهَدُوا النَّبِيَّ ﷺ وعَاقدوه أَلاَّ يَلْحَقَهُ منهم ضَرَرٌ، فلمَّا تمكَّن ذلك الحِصَارُ، ودَاخَلَهم بَنُو النضيرِ غَدَرُوا رسولَ اللّه ﷺ وَنَقَضُوا عهده، وضاق الحال على المؤمنين، ونَجَمَ النفاقُ وساءَت ظُنُون قَوْمٍ، ورسولُ اللّه ﷺ مع ذلك يُبَشِّرُ وَيَعِدُ النَّصْرَ، فألقَى اللّه عز وجل الرُّعْبَ في قُلوبِ الكافرينَ، وتخاذلوا ويَئِسوا من الظَّفَرِ، وأرسل اللّه عليهم ريحاً وهي الصَّبَا، وملائكةً / تُسَدِّدُ الرِّيحَ، وتفعل نحو فعلها، وتُلْقِي الرُّعْبَ في قلوب الكفرةِ، وهي الجنودُ التي لَم تُرَ، فارتَحَلَ الكَفَرَةُ وانقلبوا خائبين. ٧٢أ

قوله تعالى: ﴿إذ جاءوكم من فوقكم﴾ يريد: أهل نَجْدٍ مع عيينة بن حِصْن ﴿ومن أسفل منكم﴾: يريد أهل مكة وسائر تِهَامَة قاله مجاهد[2]. ﴿وزاغت الأبصار﴾ معناه مَالَتْ عن مواضِعَها وذلك فِعْلُ الوالِه الفزِع المُخْتَبِلِ. ﴿وبلغت القلوب الحناجر﴾ عبارة عَمّا يَجِدُهُ الهَلِعُ من ثَوَرَانِ نَفْسِه وتفرقها ويجد كأَنَّ حُشْوَتَهُ وَقَلْبَهُ يَصَّعَّدُ عُلُوًّا، وَرَوَى أبو سعيد أن الْمُؤْمِنِينَ قَالُوا يَوْمَ الخَنْدَقِ: يَا نَبِيَّ اللّه، بَلَغَتِ القُلُوبُ الحَنَاجِرَ؛ فَهَلْ مِنْ شَيْءٍ نَقُولُهُ؟ قَالَ: نَعَمْ؛ قُولُوا: «اللَّهُمَّ، ٱسْتُرْ عَوْرَاتِنَا، وَآمِنْ رَوْعَاتِنَا» فَقَالُوهَا؛ فَضَرَبَ اللّهُ وُجُوهَ الكُفَّارِ بِالرِّيحِ فَهَزَمَهُمْ[3].

وقوله سبحانه: ﴿وتظنون باللّه الظنونَا...﴾ الآية: عبارةٌ عن خواطر خطرَتْ للمؤمنين لا يمكن البشر دفعها، وأما المنافِقونَ فنَطَقُوا، ونَجَمَ نفاقُهم. و﴿ابتُلي

---

(١) الزَّمَعُ: المضاء في الأمر والعزم عليه. وأزمع الأمر، وبه، وعليه: مضى فيه، فهو مُزْمِعٌ. ينظر: «لسان العرب» ١٨٦٢.

(٢) أخرجه الطبري (١٠/ ٢٦٥) رقم (٢٨٣٦٧)، وذكره ابن عطية (٤/ ٣٧٢)، والسيوطي (٥/ ٣٥٧)، وعزاه للفريابي، وابن أبي شيبة، وابن جرير، وابن المنذر، وابن أبي حاتم عن مجاهد.

(٣) أخرجه أحمد (٣/ ٣)، والطبري في «تفسيره» (١٠/ ٢٦٣) رقم (٢٨٣٦٠) من حديث أبي سعيد الخدري، وذكره السيوطي في «الدر المنثور» (٥/ ٣٥٥)، وزاد نسبته إلى ابن المنذر وابن أبي حاتم.

المؤمنون﴾ معناه: اخْتُبِرُوا ﴿وزلزلوا﴾: مَعْنَاه: حُرِّكُوا بعنف. ثم ذكر تعالى قول المنافقين والمَرْضَى القلوبِ؛ على جِهَةِ الذَّمِّ لَهُمْ ﴿ما وعدنا الله ورسوله إلا غروراً﴾ فَرُوِيَ عَنْ يزيدَ بْنِ رُومَانَ أن مُعَتِّبَ بن قُشَيْرٍ قال: يَعِدُنَا مُحَمَّدٌ أن نَفْتَتِحَ كنوز كِسْرَى وقيصر ومكة؛ ونحن الآن لا يقدر أحدنا أن يذهب إلى الغائط؛ ما يعدنا إلا غروراً، وقال غيره من المنافقين نحو هذا.

﴿وَإِذْ قَالَت طَّآئِفَةٌ مِّنْهُمْ يَٰٓأَهْلَ يَثْرِبَ لَا مُقَامَ لَكُمْ فَٱرْجِعُوا۟ ۚ وَيَسْتَـْٔذِنُ فَرِيقٌ مِّنْهُمُ ٱلنَّبِىَّ يَقُولُونَ إِنَّ بُيُوتَنَا عَوْرَةٌ ۛ وَمَا هِىَ بِعَوْرَةٍ ۖ إِن يُرِيدُونَ إِلَّا فِرَارًا ﴿١٣﴾ وَلَوْ دُخِلَتْ عَلَيْهِم مِّنْ أَقْطَارِهَا ثُمَّ سُئِلُوا۟ ٱلْفِتْنَةَ لَـَٔاتَوْهَا وَمَا تَلَبَّثُوا۟ بِهَآ إِلَّا يَسِيرًا ﴿١٤﴾ وَلَقَدْ كَانُوا۟ عَٰهَدُوا۟ ٱللَّهَ مِن قَبْلُ لَا يُوَلُّونَ ٱلْأَدْبَٰرَ ۚ وَكَانَ عَهْدُ ٱللَّهِ مَسْـُٔولًا ﴿١٥﴾ قُل لَّن يَنفَعَكُمُ ٱلْفِرَارُ إِن فَرَرْتُم مِّنَ ٱلْمَوْتِ أَوِ ٱلْقَتْلِ وَإِذًا لَّا تُمَتَّعُونَ إِلَّا قَلِيلًا ﴿١٦﴾ قُلْ مَن ذَا ٱلَّذِى يَعْصِمُكُم مِّنَ ٱللَّهِ إِنْ أَرَادَ بِكُمْ سُوٓءًا أَوْ أَرَادَ بِكُمْ رَحْمَةً ۚ وَلَا يَجِدُونَ لَهُم مِّن دُونِ ٱللَّهِ وَلِيًّا وَلَا نَصِيرًا ﴿١٧﴾ ۞ قَدْ يَعْلَمُ ٱللَّهُ ٱلْمُعَوِّقِينَ مِنكُمْ وَٱلْقَآئِلِينَ لِإِخْوَٰنِهِمْ هَلُمَّ إِلَيْنَا ۖ وَلَا يَأْتُونَ ٱلْبَأْسَ إِلَّا قَلِيلًا ﴿١٨﴾ أَشِحَّةً عَلَيْكُمْ ۖ فَإِذَا جَآءَ ٱلْخَوْفُ رَأَيْتَهُمْ يَنظُرُونَ إِلَيْكَ تَدُورُ أَعْيُنُهُمْ كَٱلَّذِى يُغْشَىٰ عَلَيْهِ مِنَ ٱلْمَوْتِ ۖ فَإِذَا ذَهَبَ ٱلْخَوْفُ سَلَقُوكُم بِأَلْسِنَةٍ حِدَادٍ أَشِحَّةً عَلَى ٱلْخَيْرِ ۚ أُو۟لَٰٓئِكَ لَمْ يُؤْمِنُوا۟ فَأَحْبَطَ ٱللَّهُ أَعْمَٰلَهُمْ ۚ وَكَانَ ذَٰلِكَ عَلَى ٱللَّهِ يَسِيرًا ﴿١٩﴾ يَحْسَبُونَ ٱلْأَحْزَابَ لَمْ يَذْهَبُوا۟ ۖ وَإِن يَأْتِ ٱلْأَحْزَابُ يَوَدُّوا۟ لَوْ أَنَّهُم بَادُونَ فِى ٱلْأَعْرَابِ يَسْـَٔلُونَ عَنْ أَنۢبَآئِكُمْ ۖ وَلَوْ كَانُوا۟ فِيكُم مَّا قَٰتَلُوٓا۟ إِلَّا قَلِيلًا ﴿٢٠﴾ لَّقَدْ كَانَ لَكُمْ فِى رَسُولِ ٱللَّهِ أُسْوَةٌ حَسَنَةٌ لِّمَن كَانَ يَرْجُوا۟ ٱللَّهَ وَٱلْيَوْمَ ٱلْءَاخِرَ وَذَكَرَ ٱللَّهَ كَثِيرًا ﴿٢١﴾﴾.

وقوله سبحانه: ﴿وإذ قالت طائفة منهم﴾ أي: من المنافقين ﴿لا مقام لكم﴾ أي: لا موضعَ قيام ومُمَانَعة، فارْجِعوا إلى منازِلكم وبيوتِكم، وكان هذا على جِهَة التخذيل عن رسولِ الله ﷺ، والفريقُ المستأذِنُ هو أوسُ بن قيظي؛ استأذنَ في ذلك على اتِّفَاقٍ من أصحابِه المنافقين؛ فقالَ: ﴿إنَّ بيُوتنا عورةٌ﴾ أيْ: مُنكَشِفَة للعدو فأكذَبهم الله ـ تعالى ـ ولو دخلت المدينة ﴿من أقطارها﴾ أي: من نواحيها، واشتد الخوف الحقيقي، ثم سُئِلوا الفتنةَ والحَرْبَ لمحمد ﷺ وأصحابه لبادروا إليها وآتوها محبين فيها ولم يَتَلَبَّثُوا في بُيوتهم لحفظها إلاَّ يسيراً، قيل: قَدْرَ ما يأخذون سلاحَهم.

ثم أخبر تعالى عنهم أنهم قد كانوا عاهدوا الله إثْر أُحُدٍ لاَ يُولُّونَ الأدْبَارَ وفي قوله تعالى: ﴿وكان عهد الله مسؤولاً﴾ تَوَعُّدٌ وباقي الآية بَيِّن. ثم وبَّخَهُمْ بقوله: ﴿قد يعلم الله المعوقين منكم﴾ وهم الذين يُعَوِّقُونَ الناسَ عن نُصْرة الرسولِ ويمنعونهم بالأقوال والأفعال من ذلك ويَسْعَوْنَ على الدين، وأما القائلون لإخوانهم هَلُمَّ إلينا فقال ابن زيد وغيره: أراد

من كان من المنافقين يقول لإخوانه في النَّسَب وقَرَابته هلُمَّ، أَي: إلى المنَازِل والأكل والشربِ، واترك القتالَ[1]. ورُوِيَ: أَنَّ جماعةً منهم فَعَلَتْ ذلك وأصلُ ﴿هلمَّ﴾: ها المم. وهذا مِثْلُ تعليل «رَدَّ» من «ازْدُدْ» والبأسُ: القتالُ و﴿إلا قليلاً﴾ معناه إلا إتياناً قليلاً، و﴿أشحة﴾ جمع شَحِيحٍ والصَّوَابِ تَعْمِيمُ الشُّحِّ أنْ يكون بِكُلِّ ما فيه للمؤمنين منفعة.

وقوله: ﴿فإذا جاء الخوف﴾ قيل: معناه: فإذا قوي الخوفُ رأيتَ هؤلاءِ المنَافقين ينظرونَ إليك / نَظَرَ الهَلِعِ المُخْتَلِطِ؛ الذي يُغْشَى عَليه، فإذا ذهب ذلك الخوفُ العظيمُ وَتَنَفَّسَ المختَنِقُ: ﴿سلقوكم﴾ أي: خاطبوكم مخاطبة بليغة، يقال: خطيب سَلاَّقٌ ومِسْلاَقٌ ومِسْلَقٌ ولِسَان أيضاً كذلك إذا كان فصيحاً مقتدراً ووصف الألسِنة بالحدّة لقَطْعِها المعاني ونفوذِها في الأقوال، قالت فرقةٌ: وهذا السَّلْقُ هو في مخادعةِ المؤمنِين بما يُرْضيهِم من القول على جهة المصانعة والمخاتلة. ٧٢ ب

وقوله: ﴿أشحة﴾ حال من الضمير في ﴿سلقوكم﴾.

وقوله: ﴿على الخير﴾ يدل على عموم الشح في قوله أولاً: ﴿أشحة عليكم﴾ وقيل: المراد بالخير: المال، أي: أشحة على مال الغنائِم، واللّه أعلم. ثم أخبرَ تعالى عنهم أنهم لم يؤمنوا، وجمهورُ المفسرينَ على أن هذه الإشارةَ إلى منافقينَ لم يكن لهم قط إيمان، ويكونُ قولهُ: ﴿فأحبط اللّه أعمالهم﴾ أي: أنها لم تُقْبَل قط، والإشارة بذلك في قوله ﴿وكان ذلك﴾ إلى حبط أعمال هؤلاء المنافقين، والضميرُ في قوله: ﴿يحسبون الأحزاب﴾ للمنافقين، والمعنى: أنهم من الفزع والجزع بحيثُ رَحَلَ الأحزابُ وهزمهم اللّه تعالى، وهؤلاء يظنون أنها من الخُدَعِ؛ وأنَّهم لم يَذْهَبوا، ﴿وإن يأت الأحزاب﴾، أي: يرجعوا إليهم كرةً ثانية ﴿يودوا﴾ من الخوف والجبن ﴿لو أنهم بادون﴾ أي: خارجون إلى البادية. ﴿في الإعراب﴾ وهم أهل العَمُودِ لِيَسْلَمُوا من القتال. ﴿يسئلون﴾ أي من وَرَدَ عليهم. ثم سَلَّى سبحانه عَنْهُم وحَقَّر شَأْنَهُم بِأَنْ أَخْبَرَ أنهمْ لَو حَضَرُوا لَمَا أَغْنَوا وَلَمَا قَاتَلُوا إلا قِتَالاً قَلِيلاً؛ لا نفعَ لَه. ثُم قال تعالى ـ على جهة الموعظة ـ: ﴿لقد كان لكم في رسول اللّه أسوة حسنة﴾ حين صَبَرَ وجَادَ بنفسهِ، و﴿أسوة﴾ معناه قُدْوَة، وَرَجَاءُ اللّه تَابع للمَعْرِفة به، ورجاءِ اليومِ الآخرِ ثمرة العمل الصالح، وذكرُ اللّه كثيراً من خَير الأعمال فَنَبَّه عليه.

---

(١) أخرجه الطبري (١٠/ ٢٧٤) رقم (٢٨٣٩٨) بنحوه، وذكره ابن عطية (٤/ ٣٧٥).

ت: وعن أبي هُرَيْرَةَ عَنْ النَّبِيِّ ﷺ قال: «إِنَّ اللّهَ عَزَّ وَجَلَّ يَقُولُ: أَنَا مَعَ عَبْدِي إِذَا هُوَ ذَكَرَنِي وَتَحَرَّكَتْ بِي شَفَتَاهُ»(١). رواه ابن ماجه، واللفظ له وابن حِبَّانَ في «**صحيحه**» ورواه الحاكم في «**المستدرك**» من حديث أبي الدرداء.

وروى جابرُ بن عبد اللّه؛ قال: خرج علينا النبيُّ ﷺ فَقَالَ: «يَأَيُّهَا النَّاسُ، إن لِلَّهِ سَرَايا مِنَ المَلائِكَةِ تَحُلُّ وَتَقِفُ عَلَىٰ مَجَالِسِ الذِّكْرِ فِي الأَرْضِ، فَارْتَعُوا فِي رِيَاضِ الجَنَّةِ، قَالُوا: وأَيْن رِيَاضُ الجَنَّةِ يَا رَسُولَ اللّهِ؟ قَالَ: مَجَالِسُ الذِّكْرِ؛ فَاغْدُوا وَرُوحُوا فِي ذِكْرِ اللّهِ؛ وذَكِّرُوهُ أَنْفُسَكُمْ مَنْ كَانَ يُحِبُّ أَنْ يَعْلَمَ مَنْزِلَتَهُ عِنْدَ اللّهِ؛ فَلْيَنْظُرْ كَيْفَ مَنْزِلَةُ اللّهِ عِنْدَهُ؛ فَإِنَّ اللّهَ يُنْزِلُ العَبْدَ مِنْهُ، حَيثُ أَنْزَلَهُ مِنْ نَفْسِهِ»(٢) رواه الحاكم في «**المستدرك**» وقال: صحيحُ الإسناد.

وعن معاذِ بْنِ جَبَلٍ قَالَ: سَأَلْتُ النبيَّ ﷺ أَيُّ الأَعْمَالِ أَحَبُّ إِلَى اللّهِ تَعَالَىٰ؟ قَالَ: «أَنْ تَمُوتَ وَلِسَانُكَ رَطْبٌ مِنْ ذِكْرِ اللّهِ»(٣) رواه ابن حِبَّانَ في «**صحيحه**»، انتهى من «**السِّلاَحِ**». ولَولاَ خشيةُ الإطالةِ، لأَتَيْتُ في هذا الباب بأحاديثَ كَثِيرَةٍ، وروى ابنُ المُبَارَكِ في «**رقائقه**» قال: أخبرنا سُفْيانُ بن عيينة عن ابن أبي نجيح عن مجاهدٍ قَالَ: لاَ يَكُونُ الرَّجُلُ مِنَ الذَّاكِرِينَ اللّهَ كَثِيراً والذَّاكِرَاتِ؛ حَتَّى يَذْكُرَ اللّهَ قَائِماً وَقَاعِداً وَمُضْطَجِعاً، انتهى.
وفي «مصحف ابن مسعود(٤)» «يَحْسَبُونَ الأَحْزَابَ / قَدْ ذَهَبُوا فَإِذَا وَجَدُوهُمْ لَمْ يَذْهَبُوا وَدُّوا ٧٣ أ
أَنَّهُمْ بَادُونَ فِي الأَعْرَابِ».

---

(١) أخرجه أحمد (٢/ ٥٤٠)، وابن ماجه (٢/ ١٢٤٦)، كتاب الأدب: باب فضل الذكر، حديث (٣٧٩٢)، والحاكم (١/ ٤٩٦)، وابن حبان (٣/ ٩٧) رقم (٨١٥) من طريق أم الدرداء عن أبي هريرة.
وصححه الحاكم، ووافقه الذهبي.
وصححه ابن حبان.

(٢) أخرجه الحاكم (١/ ٤٩٤)، وأبو يعلى (٣/ ٣٩٠ـ ٣٩١) رقم (١٨٦٥) من طريق عمر بن عبد الله مولى غفرة عن أيوب بن خالد بن صفوان عن جابر به.
وقال الحاكم: صحيح الإسناد، ولم يخرجاه.
وتعقبه الذهبي فقال: عمر ضعيف.
وقال الهيثمي في «**المجمع**» (١٠/ ٨٠): رواه أبو يعلى، والبزار، والطبراني في «**الأوسط**»، وفيه عمر بن عبد الله مولى غفرة، وقد وثقه غير واحد، وضعفه جماعة، وبقية رجالهم رجال الصحيح.

(٣) أخرجه ابن حبان (٣/ ٩٩ـ ١٠٠) رقم (٨١٨)، وابن السني رقم (٢)، والطبراني في «**الكبير**» (٢٠/ ١٠٧) رقم (٢١٢)، والبزار (٣٠٥٩ كشف) من حديث معاذ بن جبل. وذكره الهيثمي في «**المجمع**» (١٠/ ٧٧)، وقال: رواه الطبراني بأسانيد، وفي هذه الطريق خالد بن يزيد بن عبد الرحمن بن أبي مالك ضعفه جماعة، ووثقه أبو زرعة وغيره، وبقية رجاله ثقات، ورواه البزار من غير طريقه، وإسناده حسن.

(٤) ينظر: «**المحرر الوجيز**» (٤/ ٣٧٧).

﴿وَلَمَّا رَءَا ٱلْمُؤْمِنُونَ ٱلْأَحْزَابَ قَالُوا۟ هَٰذَا مَا وَعَدَنَا ٱللَّهُ وَرَسُولُهُۥ وَصَدَقَ ٱللَّهُ وَرَسُولُهُۥ ۚ وَمَا زَادَهُمْ إِلَّآ إِيمَٰنًا وَتَسْلِيمًا ﴿٢٢﴾ مِّنَ ٱلْمُؤْمِنِينَ رِجَالٌ صَدَقُوا۟ مَا عَٰهَدُوا۟ ٱللَّهَ عَلَيْهِ ۖ فَمِنْهُم مَّن قَضَىٰ نَحْبَهُۥ وَمِنْهُم مَّن يَنتَظِرُ ۖ وَمَا بَدَّلُوا۟ تَبْدِيلًا ﴿٢٣﴾ لِّيَجْزِىَ ٱللَّهُ ٱلصَّٰدِقِينَ بِصِدْقِهِمْ وَيُعَذِّبَ ٱلْمُنَٰفِقِينَ إِن شَآءَ أَوْ يَتُوبَ عَلَيْهِمْ ۚ إِنَّ ٱللَّهَ كَانَ غَفُورًا رَّحِيمًا ﴿٢٤﴾ وَرَدَّ ٱللَّهُ ٱلَّذِينَ كَفَرُوا۟ بِغَيْظِهِمْ لَمْ يَنَالُوا۟ خَيْرًا ۚ وَكَفَى ٱللَّهُ ٱلْمُؤْمِنِينَ ٱلْقِتَالَ ۚ وَكَانَ ٱللَّهُ قَوِيًّا عَزِيزًا ﴿٢٥﴾﴾.

وقوله تعالى: ﴿ولما رأى المؤمنون الأحزاب...﴾ الآية. قالت فرقة: لما أمر ـ رسول اللّه ﷺ ـ بحفر الخندقِ أعلمهم بأنهم سَيُحْصَرُون، وأمرهم بالاستعدادِ لذلك، وأعْلمهم بأنهم سَيُنْصَرُوْنَ بعد ذلك، فلما رأوا الأحزاب: ﴿قالوا: هذا ما وعدنا اللّه ورسوله﴾ الآية، وقالت فرقة: أرادوا بوعد اللّه ما نَزَل في سورة البقرة من قوله تعالى: ﴿أَمْ حَسِبْتُمْ أَنْ تَدْخُلُوا الجَنَّةَ وَلَمَّا يَأْتِكُمْ مَثَلُ الَّذِينَ خَلَوْا مِنْ قَبْلِكُمْ﴾ إلى قوله ﴿قريب﴾ [البقرة: ٢١٤].

قال *ع[1]*: وَيُحْتَمَلُ أنهم أرادوا جميعَ ذلك. ثم أثنى سُبحانه على رجالٍ عَاهدوا اللّه على الاسْتِقَامَةِ فَوَفَّوْا، وَقَضَوْا نَحْبَهُمْ، أي: نَذْرَهُمْ، وَعَهْدَهُمْ، «والنَّحْبُ» فِي كَلاَمِ العَرَبِ: النَّذْرُ والشَّيءُ الذي يلتزمُهُ الإنسان، وقَد يُسَمَّى المَوْتُ نَحْباً، وبهِ فسَّر ابن عبَّاس[2] وغيرُه هذه الآيةَ، ويقال للذي جاهد في أمرٍ حتى ماتَ: قضى فيه نحبه، ويقالُ لمن مات: قَضَى فلانٌ نَحْبَه؛ فممن سَمَّى المفسرون أنّه أُشِيرَ إليه بهذه الآية أنس بن النضر عَمُّ أنسِ بن مالكٍ، وذلك أنه غَابَ عن بَدْر فساءَه ذلك، وقال لَئِنْ شَهدت مع رسولِ اللّه ﷺ مَشْهَداً لَيَرَيَنَّ اللّهُ ما أصْنَعُ. فلما كان أحَدٌ أبلَى بلاءً حَسَناً حَتَّى قُتِلَ وَوُجِدَ فيه نَيِّفٌ على ثمانينَ جُرْحاً، فكانوا يَرَوْنَ أن هذه الآيةَ في أنس بن النضر ونظرائه.

وقالت فرقة: الموصوفون بقَضَاء النَّحْبِ؛ هم جماعةٌ من أصْحَابِ النَّبِيِّ ﷺ وَفَّوْا بِعُهُودِ الإِسْلاَمِ عَلَى التَّمَامِ، فالشُّهَداءُ منهم، والعَشَرَةُ الذين شَهِدَ لهم رسولُ اللّه ﷺ بالجنّةِ منهم، إلى مَن حَصَل في هذه المرتبةِ مِمَّنْ لَم يُنَصَّ عليه، ويُصَحِّحُ هذه المقالةَ أيضاً مَا رُوِيَ أن رَسولَ اللّه ﷺ كان عَلَى المِنْبَرِ، فَقَالَ لَهُ أَعْرَابِيٌّ: يَا رَسُولَ اللّهِ، مَنِ الَّذِي قَضَىٰ نَحْبَهُ؟ فَسَكَتَ عَنْهُ النَّبِيُّ ﷺ سَاعَةً، ثُمَّ دَخَلَ طَلْحَةُ بْنُ عُبَيْدِ اللّهِ عَلَىٰ بَابِ المَسْجِدِ، وَعَلَيْهِ ثَوْبَانِ أَخْضَرَانِ، فَقَالَ رَسُولُ اللّهِ ﷺ: «أَيْنَ السَّائِلُ؟ فَقَالَ: هَأَنَذَا، يا رسُولَ اللّه، قَالَ:

---

(١) ينظر: «المحرر» (٤/ ٣٧٧).

(٢) أخرجه الطبري (١٠/ ٢٨٠) رقم (٢٨٤٢٦).

هَذَا مِمَّنْ قَضَىٰ نَحْبَهُ»[١].

قال *ع[٢]*: فهذا أدل دليل على أن النَّحْبَ لَيْسَ مِنْ شَرْطِه المَوْتُ.

وقال معاوية بن أبي سفيان: إني سَمِعْتُ النَّبيَّ ﷺ يَقُولُ: طَلْحَةُ مِمَّنْ قَضَىٰ نَحْبَهُ[٣]، وَرَوَتْ عَائِشَة نَحوَه[٤].

وقوله تعالى: ﴿ومنهم من ينتظر﴾ يريدُ ومنهم من ينتظر الحصولَ في أعلى مَراتِب الإيمان والصلاحِ، وهم بسبيل ذلك ومَا بدّلوا ولا غيّرُوا، واللامُ في: ﴿ليجزي﴾ يحتمل أن تكونَ لامَ الصيرورة أو «لامَ كي»، وتعذيبُ المنافقينَ ثمرةُ إدامتِهم الإقامةَ على النفاقِ إلى مَوْتِهم، والتوبَة موازيةٌ لتلك الإدامة، وثمرة التوبة تركهُمْ دونَ عذاب، فهما درجتان: إدامَةُ على نفاقٍ أو تَوْبَة منه، وعَنْهُمَا ثمرتان: تعذيبٌ أو رحمة. ثم عدَّدَ سبحانه ـ نعمه على المؤمنين في هَزْمِ الأحزَاب؛ فقال: ﴿ورد اللّه الذين كفروا بغيظهم...﴾ الآية.

﴿وَأَنزَلَ ٱلَّذِينَ ظَٰهَرُوهُم مِّنْ أَهْلِ ٱلْكِتَٰبِ مِن صَيَاصِيهِمْ وَقَذَفَ فِى قُلُوبِهِمُ ٱلرُّعْبَ فَرِيقًا تَقْتُلُونَ وَتَأْسِرُونَ فَرِيقًا ﴿٢٦﴾ وَأَوْرَثَكُمْ أَرْضَهُمْ وَدِيَٰرَهُمْ وَأَمْوَٰلَهُمْ وَأَرْضًا لَّمْ تَطَـُٔوهَا ۚ وَكَانَ ٱللَّهُ عَلَىٰ كُلِّ شَىْءٍ قَدِيرًا ﴿٢٧﴾﴾.

وقوله تعالى: ﴿وأنزل الذين ظاهروهم﴾ يريد: بني قُرَيْظَةَ، وذَلِكَ أَنَّهُمْ لَمَّا غَدَرُوا وَظَاهَرُوا الأحْزَابَ، أرادَ اللّهُ النِّقْمَة مِنْهُمْ، فَلَمَّا ذَهَبَ الأَحْزَابُ؛ جَاءَ جِبْرِيلُ إِلَى النَّبِيِّ ﷺ وَقْتَ الظُّهْرِ؛ فَقَالَ: يَا مُحَمَّدُ، إِنَّ اللّهَ يَأْمُرُكَ بِالخُرُوجِ إِلَىٰ بَنِي قُرَيْظَةَ، فَنَادَىٰ رَسُولُ اللّهِ ﷺ فِي النَّاسِ، وَقَالَ لَهُمْ: / «لاَ يُصَلِّيَنَّ أَحَدٌ العَصْرَ إِلاَّ فِي بَنِي قُرَيْظَةَ[٥]»، ٧٣ ب
فَخَرَجَ النَّاسُ إِلَيْهِمْ، وَحَصَرَهُمْ النَّبِيُّ ﷺ خَمْساً وَعِشْرِينَ لَيْلَةً، ثُمَّ نَزَلُوا عَلَىٰ حُكْمِ سَعْدِ بْنِ مُعَاذٍ؛ فَحَكَمَ فِيهِمْ سَعْدٌ بِأَنْ تُقْتَلَ المُقَاتِلَةُ، وَتُسْبَى الذُّرِّيَّةُ وَالْعِيَالُ وَالأَمْوَالُ، وَأَنْ تَكُونَ الأَرْضُ وَالثِّمَارُ لِلْمُهَاجِرِينَ دُونَ الأَنْصَارِ، فَقَالَتْ لَهُ الأَنْصَارُ فِي ذَلِكَ، فَقَالَ: أَرَدْتُ أَنْ يَكُونَ لِلْمُهَاجِرِينَ أَمْوَالٌ كَمَا لَكُمْ أَمْوَالٌ، فَقَالَ لَهُ النَّبِيُّ ﷺ: «لَقَدْ حَكَمْتَ فِيهِمْ بِحُكْمِ

---

(١) تقديم تخريجه.

(٢) ينظر: «المحرر» (٤/ ٣٧٨).

(٣) ينظر: الحديث السابق.

(٤) ينظر: الحديث السابق.

(٥) أخرجه البخاري (٧/ ٤٧١) كتاب المغازي: باب مرجع النبي ﷺ حديث (٤١١٩)، ومسلم (٣/ ١٣٩١) كتاب الجهاد: باب المبادرة بالغزو، حديث (٦٩/ ١٧٧٠) من حديث ابن عمر.

المَلِكِ مِنْ فَوْقِ سَبْعَةِ أَرْقِعَةٍ» فَأَمَرَ ﷺ بِرِجَالِهِمْ فَضُرِبَتْ أَعْنَاقُهُمْ، وَفِيهِمْ[1] حُيَيُّ بْنُ أَخْطَبَ النَّضِيرِيُّ، وَهُوَ الَّذِي كَانَ أَدْخَلَهُمْ فِي الْغَدْرِ، و﴿ظَاهروهم﴾: معناه: عاوَنُوهم، و«الصياصي»: الحُصُون، واحدُها صيصية وهي كل ما يَتَمَنَّعُ به، ومنه يقال لقرون البقر: الصياصي، والفريقُ المقتولُ: الرجالُ، والفريقُ المأسور: العيالُ والذُّرِّيَّة.

وقوله سبحانه: ﴿وأرضاً لم تطؤها﴾ يريد بها: البلاد التي فتحت على المسلمين بعدُ كالعراقِ والشامِ واليمنِ وغيرها، فوعَدَ اللّه تعالى بها عند فتح حصون بني قريظة، وأخبر أنه قد قضى بذلك. قاله عكرمة[2].

﴿يَٰٓأَيُّهَا ٱلنَّبِيُّ قُل لِّأَزْوَٰجِكَ إِن كُنتُنَّ تُرِدْنَ ٱلْحَيَوٰةَ ٱلدُّنْيَا وَزِينَتَهَا فَتَعَالَيْنَ أُمَتِّعْكُنَّ وَأُسَرِّحْكُنَّ سَرَاحًا جَمِيلًا ﴿٢٨﴾ وَإِن كُنتُنَّ تُرِدْنَ ٱللَّهَ وَرَسُولَهُۥ وَٱلدَّارَ ٱلْءَاخِرَةَ فَإِنَّ ٱللَّهَ أَعَدَّ لِلْمُحْسِنَٰتِ مِنكُنَّ أَجْرًا عَظِيمًا ﴿٢٩﴾ يَٰنِسَآءَ ٱلنَّبِيِّ مَن يَأْتِ مِنكُنَّ بِفَٰحِشَةٍ مُّبَيِّنَةٍ يُضَٰعَفْ لَهَا ٱلْعَذَابُ ضِعْفَيْنِ وَكَانَ ذَٰلِكَ عَلَى ٱللَّهِ يَسِيرًا ﴿٣٠﴾ ۞ وَمَن يَقْنُتْ مِنكُنَّ لِلَّهِ وَرَسُولِهِۦ وَتَعْمَلْ صَٰلِحًا نُّؤْتِهَآ أَجْرَهَا مَرَّتَيْنِ وَأَعْتَدْنَا لَهَا رِزْقًا كَرِيمًا ﴿٣١﴾ يَٰنِسَآءَ ٱلنَّبِيِّ لَسْتُنَّ كَأَحَدٍ مِّنَ ٱلنِّسَآءِ إِنِ ٱتَّقَيْتُنَّ فَلَا تَخْضَعْنَ بِٱلْقَوْلِ فَيَطْمَعَ ٱلَّذِى فِى قَلْبِهِۦ مَرَضٌ وَقُلْنَ قَوْلًا مَّعْرُوفًا ﴿٣٢﴾ وَقَرْنَ فِى بُيُوتِكُنَّ وَلَا تَبَرَّجْنَ تَبَرُّجَ ٱلْجَٰهِلِيَّةِ ٱلْأُولَىٰ وَأَقِمْنَ ٱلصَّلَوٰةَ وَءَاتِينَ ٱلزَّكَوٰةَ وَأَطِعْنَ ٱللَّهَ وَرَسُولَهُۥٓ إِنَّمَا يُرِيدُ ٱللَّهُ لِيُذْهِبَ عَنكُمُ ٱلرِّجْسَ أَهْلَ ٱلْبَيْتِ وَيُطَهِّرَكُمْ تَطْهِيرًا ﴿٣٣﴾ وَٱذْكُرْنَ مَا يُتْلَىٰ فِى بُيُوتِكُنَّ مِنْ ءَايَٰتِ ٱللَّهِ وَٱلْحِكْمَةِ إِنَّ ٱللَّهَ كَانَ لَطِيفًا خَبِيرًا ﴿٣٤﴾﴾.

وقوله تعالى: ﴿يأيها النبي قل لأزواجك إن كنتن تردن الحياة الدنيا وزينتها...﴾ الآية، ذَكَرَ جُلُّ المفسرين أن أزواج النَّبِي ﷺ سَأَلْنَه شَيْئاً من عَرَضِ الدنيا، وآذَيْنَه بزيادة النَّفَقَة والغَيْرَة، فَهَجَرَهُنَّ وآلى أَلاَّ يقربهن شَهْراً، فنزلت هذه الآية، فبدأ بعائشة، وقال: «يا عَائِشَةُ، إِنِّي ذَاكِرٌ لَكِ أَمْراً وَلاَ عَلَيْكِ أَلاَّ تَعْجَلِي حَتَّىٰ تَسْتَأْمِرِي أَبَوَيْكِ، ثُمَّ تَلاَ عَلَيْهَا الآيَةَ، فَقَالَتْ لَهُ: وَفِي أَيِّ هَذَا أَسْتَأْمِرُ[3] أَبَوَيَّ؟ فَإِنِّي أُرِيدُ اللّهَ وَرَسُولَهُ وَالدَّارَ الآخِرَةَ، قَالَتْ[4]: وَقَدْ عَلِمَ أَن أَبَوَيَّ لاَ يَأْمُرَانِي بِفُرَاقِهِ، ثُمَّ تَتَابَع أَزْوَاجُ النَّبِيِّ ﷺ عَلَىٰ مِثْلِ قَوْلِ

---

(١) أخرجه البخاري (٧/ ٤٧٥) كتاب المغازي: باب مرجع النبي ﷺ من غزوة الخندق، حديث (٤١٢٢)، ومسلم (٣/ ١٣٨٩) كتاب الجهاد: باب جواز قتال من نقض العهد، حديث (٦٥/ ١٧٦٩).

(٢) ذكره البغوي (٣/ ٥٢٥) بنحوه، وابن عطية (٤/ ٣٨٠)، والسيوطي (٥/ ٣٦٩)، وعزاه للفريابي، وسعيد بن منصور، وابن أبي حاتم عن عكرمة.

(٣) كذا في جـ، وفي المطبوعة (أستمر).

(٤) في جـ: ثم قالت.

عَائِشَةَ، فَٱخْتَرْنَ اللّهَ وَرَسُولَهُ ـ رَضِيَ[١] اللّه عنهن.

قالتْ فِرْقَةٌ قَوْله: ﴿بِفَاحِشَةٍ مبينة﴾ يَعُمُّ جَمِيعَ المَعَاصِي ولزمهنَّ رضي اللّه عنهنَّ بحَسْبِ مَكَانَتِهِنَّ، أَكْثَرَ مِمَّا يَلْزَمَ غيرَهن، فَضُوعِفَ لهنَّ الأجْرُ والعذابُ.

وقوله: ﴿ضِعفين﴾ معناه: يكونُ العذابُ عذابَين، أي: يضاف إلى عذابِ سائِر النَّاس عذابٌ آخرُ مِثْلهُ، و﴿يقنت﴾: معناه: يُطِيعُ ويَخْضَعُ بالعبُوديَّة؛ قاله الشعبي[٢] وقتادة[٣]. والرزقُ الكريمُ: الجنة. ثم خاطَبَهُنَّ اللّهُ سبحانه بأنّهنّ لَسْنَ كأحدٍ مِن نساءِ عَصْرِهنَّ؛ فَمَا بَعْدُ، بَلْ هُنَّ أَفْضَلُ بشرطِ التَّقْوَى، وإنما خصصنا النساء لأَن فيمن تقدم آسية ومريم فتأملْهُ؛ وقد أشار إلى هذا قتادة. ثم نَهَاهُنَّ سبحانه عما كانت الحالُ عليه في نساء العرَب من مكالَمَةِ الرجال برَخيمِ القولِ؛ و﴿لا تخضعن﴾ معناه: لا تُلِنَّ.

قال ابن زيد: خَضْعُ القَوْل ما يُدْخِل في القُلُوبَ الغزَل[٤]؛ والمرضُ في هذه الآية قال قتادة: هو النفاق[٥].

وقال عكرمة: الفِسْق[٦] والغزل، والقولُ المعروفُ هو الصوابُ الذي لا تنكره الشريعةُ ولا النفوسُ. **وقرأ** الجمهور: «وقِرْن» ـ بكسر القَافِ ـ، **وقرأ** نافع وعاصِم: «وقَرْن» ـ بالفتح[٧] ـ، فأما الأولى فيصح أن تكونَ من الوَقار، ويصحُّ أن تَكُونَ من القَرَارِ، وأما قراءة الفتح فعلى لغة العرب قَرِرْتُ ـ بِكَسْرِ الرَّاءِ ـ، أَقَر ـ بفتح القاف في المكان / ، وهي لغة ذكرها أبو عبيد في «**الغريب**» المصنف وذكرها الزَّجاجُ[٨] وغيره، ٧٤أ
فأمرَ اللّه تعالى في هذه الآية نسَاءَ النَّبِي ﷺ بملازَمةِ بيُوتِهن، ونَهاهُنَّ عن التبرجِ؛

---

(١) أخرجه مسلم (٢/ ١١٠٤) ١٨ـ كتاب الطلاق: ٤ ـ باب بيان أن تخيير امرأته لا يكون طلاقاً إلا بالنية، حديث (٢٩/ ١٤٧٨) من حديث جابر.
(٢) ذكره ابن عطية (٤/ ٣٨٢).
(٣) أخرجه الطبري (١٠/ ٢٩٢) رقم (٢٨٤٧١) بنحوه، وذكره ابن عطية (٤/ ٣٨٢).
(٤) أخرجه الطبري (١٠/ ٢٩٣) رقم (٢٨٤٧٤) بنحوه، وذكره ابن عطية (٤/ ٣٨٣).
(٥) أخرجه الطبري (١٠/ ٢٩٣) رقم (٢٨٤٧٥)، وذكره ابن عطية (٤/ ٣٨٣).
(٦) ذكره ابن عطية (٤/ ٣٨٣).
(٧) ينظر: «**السبعة**» (٥٢٢)، و«**الحجة**» (٥/ ٤٧٥)، و«**إعراب القراءات**» (٢/ ١٩٩)، و«**معاني القراءات**» (٢/ ٢٨٢)، و«**شرح الطيبة**» (٥/ ١٤٧)، و«**العنوان**» (١٥٥)، و«**حجة القراءات**» (٥٧٧)، و«**شرح شعلة**» (٥٤٩)، و«**إتحاف**» (٢/ ٣٧٥).
(٨) ينظر: «**معاني القرآن**» للزجاج (٤/ ٢٢٥).

والتبرّجُ إظهَارُ الزينَةِ والتَّصَنُّعُ بِهَا، ومنه البروجُ لظهُورها وانكشافِها للعيون، واخْتَلَفَ الناسُ في ﴿الجاهلية الأولى﴾ فقالَ الشعبي: ما بين عيسى ومحمد ـ عليهما السلام ـ[1]، وقيل: غيرُ هذا.

قال *ع[2]*: والذي يظهر عندي؛ أنه أشار إلى الجاهلية التي لحقنها فَأُمِرْنَ بالنَّقْلَةِ عن سِيرَتِهِنَّ فِيها، وهي ما كانَ قَبْل الشَّرْعِ مِن سِيرةِ الكَفَرَةِ، وجَعْلِها أولى بالإضافة إلى حالةِ الإسْلام، وليس المعنى. أن ثَمَّ جاهليةً آخِرَة، و﴿الرجس﴾ اسم يقعُ على الإثم وعلى العذابِ وعلى النَّجَاسَات والنقائِص، فأذْهَبَ اللّه جميعَ ذلك عن أهْل البَيْتِ، قالت أم سلمةَ: نزلت هذه الآية في بَيْتي؛ فدعا رسولُ اللّه ﷺ عليًا وفاطِمَةَ وحَسَناً وحُسَيْناً فَدَخَلَ مَعَهم تَحْت كساءٍ خيبري، وقال: «هؤلاءِ أهل بيتي، وقرأ الآية، وقَال اللَّهمَّ أَذْهِبْ عَنْهُمُ الرِّجْسَ وَطَهِّرْهُمْ تَطْهِيراً، قَالَتْ أُمُّ سَلَمَةَ: فَقُلْتُ: وَأَنَا يَا رَسُولَ اللّهِ، فَقَالَ: أَنْتِ مِنْ أَزْوَاجِ النَّبِيِّ ﷺ وَأَنْتِ إِلَىٰ خَيْرَ»[3]. والجمهورُ على هذا، وقال ابن عباس[4] وغيره: أهل البيتِ: أزواجه خاصة، والجمهور على ما تقدم.

قال *ع[5]*: والذي يظهر لي: أن أهل البيت أزواجه وبنتُه وبنوها وزوجُها أعني عليًا، ولفظ الآية: يقتضي أن الزوجات من أهل البيت؛ لأن الآية فيهن والمخاطبة لهن.

قال *ص*: و﴿أهلَ البيت﴾: منصوبٌ على النداءِ أو على المدْحِ أو على الاخْتِصَاصِ وَهُوَ قَلِيلٌ في المخاطب، وأكْثَرُ ما يكونُ في المتكلِّم، كقوله [الرجز]:

---

(١) ذكره ابن عطية (٤/ ٣٨٣).

(٢) ينظر: «المحرر» (٤/ ٣٨٤).

(٣) أخرجه الطبري في «تفسيره» (١٠/ ٢٩٨) رقم (٢٨٤٩٩)، والترمذي (٥/ ٣٥١) كتاب التفسير: باب «ومن سورة الأحزاب»، حديث (٣٢٠٥) من طريق عطاء بن أبي رباح عن عمر بن أبي سلمة عن أم سلمة به.
وقال الترمذي: هذا حديث غريب من حديث عطاء عن عمر بن أبي سلمة.
وذكره السيوطي في «الدر المنثور» (٥/ ٣٧٦ـ ٣٧٧)، وزاد نسبته إلى ابن أبي حاتم، والطبراني، وابن مردويه، وابن المنذر.

(٤) أخرجه الطبري (١٠/ ٢٩٨) رقم (٢٨٥٠٣) عن عكرمة. وذكره البغوي (٥٢٨١٣)، وابن عطية (٣٨٤١٤)، وابن كثير في تفسيره (٣/ ٤٨٣)، والسيوطي في «الدر المنثور» (٥/ ٣٧٦)، وعزاه لابن أبي حاتم، وابن عساكر من طريق عكرمة رضي الله عنه عن ابن عباس رضي الله عنهما.

(٥) ينظر: «المحرر» (٤/ ٣٨٤).

نَحْنُ بَنَاتُ طَارِقْ نَمْشِي عَلَى النَّمَارِقْ[١]

انتهى.

ت واسْتَصْوَبَ ابنُ هشام نصبَه على النداء، قاله في «المغني». وقوله تعالى: ﴿واذكرن﴾ يُعْطِي أنْ أهْل البيتِ نساؤه، وعلى قول الجمهور: هي ابتداء مخاطبة، والحكمةُ السّنّةُ، فقولُه: ﴿واذكرن﴾ يحتمل مَقْصِدَيْنِ: كِلاهما مَوْعِظَة أحدُهمَا: أن يريدَ تَذَكَّرْنَه، واقْدِرْنَه قَدْرَه، وفَكِّرْنَ فِي أنّ مَنْ هذِهِ حَالُه يَنْبَغِي أن تَحْسُنَ أَفْعَالُه، والثاني: أن يُرِيْدَ: ﴿اذْكُرْنَ﴾ بمعنى: احْفَظْنَ واقْرَأْنَ وَأَلْزِمْنَهُ أَلسنتَكنَّ.

ت: ويحتمل أن يُرَادَ بـ﴿اذكرن﴾ إفشاؤه ونشرُه للناس، واللّه أعلم. وهذا هو الذي فهمه ابنُ العربيِّ[٢] من الآية، فإنَّه قال: أمر اللّه أزواجَ رسولِهِ أن يُخْبرن بما ينزل من القرآن في بيوتهن وبما يَرَيْنَ من أفعالِ النَّبِي ﷺ وأقواله، حتى يبلغَ ذلك إلى الناسِ، فيعملوا بما فيه ويَقْتَدُوا به، انتهى. وهوَ حسن وهو ظاهر الآية وقد تقدم له نحو هذا في قوله تعالى: ﴿وَإِنِ ٱمْرَأَةٌ خَافَتْ مِنْ بَعْلِهَا نُشُوزاً أَوْ إِعْرَاضاً﴾ [النساء: ١٢٨] الآية ذكره[٣] في «أحكام القرآن».

﴿إِنَّ ٱلْمُسْلِمِينَ وَٱلْمُسْلِمَٰتِ وَٱلْمُؤْمِنِينَ وَٱلْمُؤْمِنَٰتِ وَٱلْقَٰنِتِينَ وَٱلْقَٰنِتَٰتِ وَٱلصَّٰدِقِينَ وَٱلصَّٰدِقَٰتِ وَٱلصَّٰبِرِينَ وَٱلصَّٰبِرَٰتِ وَٱلْخَٰشِعِينَ وَٱلْخَٰشِعَٰتِ وَٱلْمُتَصَدِّقِينَ وَٱلْمُتَصَدِّقَٰتِ وَٱلصَّٰٓئِمِينَ وَٱلصَّٰٓئِمَٰتِ وَٱلْحَٰفِظِينَ فُرُوجَهُمْ وَٱلْحَٰفِظَٰتِ وَٱلذَّٰكِرِينَ ٱللَّهَ كَثِيراً وَٱلذَّٰكِرَٰتِ أَعَدَّ ٱللَّهُ لَهُم مَّغْفِرَةً وَأَجْراً عَظِيماً ﴿٣٥﴾﴾.

وقوله تعالى: ﴿إن المسلمين والمسلمات...﴾ الآية: رُوِي في سَبَبِهَا؛ أَنَّ أُمَّ سَلَمَةَ قَالَتْ: يَا رَسُولُ اللّهِ، يَذْكُرُ اللّهُ تَعَالَى الرِّجَالَ فِي كِتَابِهِ فِي كُلِّ شَيْءٍ، وَلاَ يَذْكُرُنَا، فَنَزَلَتِ الآيةُ فِي ذَلِكَ، وألفاظ الآية في غاية البيان.

---

(١) «الرجز» لهند بنت عتبة في «أدب الكاتب» ص (٩٠)؛ و«الأغاني» (١٢/ ٣٤٣)، (١٥/ ١٤٧)؛ ولها أو لهند بنت بياضة بن رياح بن طارق الإيادي في «شرح شواهد المغني» (٢/ ٨٠٩)؛ و«لسان العرب» (١٠/ ٢١٧) (طرق)؛ ولهند بنت بياضة بن رياح بن طارق الإياديّ في «معجم ما استعجم» ص (٧٠)، ولهند بنت الفند الزماني (سهل بن شيبان) في «الأغاني» ٢٣/ ٢٥٤، ولهند دون تحديد في «لسان العرب» (١٠/ ٣٦١) (نمرق)، وللقرشية في «جمهرة اللغة» ص (٧٥٦)، وبلا نسبة في «الأغاني» (١٢/ ٣٤٢)؛ و«مغني اللبيب» (٢/ ٣٨٧)؛ و«همع الهوامع» (١/ ١٧١).
واستشهد فيه بقولها: «نحن بنات طارق نمشي» حيث اعترضت جملة الاختصاص بين المبتدأ والخبر، وهذا جائز.

(٢) ينظر: «أحكام القرآن» (٣/ ١٥٣٨).

(٣) ينظر: «أحكام القرآن» (١/ ٥٠٤).

وقوله سبحانه: ﴿والذاكرين اللّه كثيراً والذاكرات...﴾ الآية. وفي الحديث: الصحيح عنه ﷺ قال: «سَبَقَ المُفَرِّدُونَ! قالُوا: وَمَا المُفَرِّدُونَ، / يَا رَسُولَ اللّهِ؟ قَالَ: الذَّاكِرُونَ اللّهَ كَثِيراً والذَّاكِرَاتُ»[1] رواه مسلم واللفظ له، والترمذيُّ، وعنده: قَالُوا: يَا رَسُولَ اللّهِ، وَمَا المُفَرِّدُونَ؟ قَالَ: «المُسْتَهْتِرُونَ فِي ذِكْرِ اللّهِ، يَضَعُ الذِّكْرُ عَنْهُمْ أَثْقَالَهُمْ، فَيَأْتُونَ يَوْمَ الْقِيَامَةِ خِفَافاً»[2]. ٧٤ ب

قال عياض: «والمُفَرِّدون» ضَبَطْنَاهُ على مُتْقِني شيوخِنا ـ بفتح الفَاء وكَسرِ الراء ـ.

وقال ابن الأعرابي: فَرَّدَ الرجلُ إذا تَفَقَّهَ وَاعْتَزَلَ النَّاسَ، وخلا لمُرَاعاة الأمر والنهي، وقال الأزهريُّ: هم المُتَخَلُّونَ مِنَ النَّاسِ بذكْرِ اللّه تعالى، وقوله: المُسْتَهْتِرون[3] في ذكر اللّه هو ـ بفتح التاءين المثناتين ـ يعني: الذين أُولِعُوا بذكْرِ اللّه، يقال: اسْتُهْتِرَ فلانٌ بكَذَا، أي: أُولِعَ به، انتهى من «**سلاح المؤمن**».

﴿وَمَا كَانَ لِمُؤْمِنٍ وَلَا مُؤْمِنَةٍ إِذَا قَضَى ٱللَّهُ وَرَسُولُهُۥٓ أَمْرًا أَن يَكُونَ لَهُمُ ٱلْخِيَرَةُ مِنْ أَمْرِهِمْ ۗ وَمَن يَعْصِ ٱللَّهَ وَرَسُولَهُۥ فَقَدْ ضَلَّ ضَلَٰلًا مُّبِينًا ﴿٣٦﴾﴾.

وقوله سبحانه: ﴿وما كان لمؤمن ولا مؤمنة إذا قضى اللّه ورسوله أمراً أن تكون لهم الخيرة...﴾ الآية: قوله: ﴿وما كان﴾ لفظه النفي، ومعناه الحظرُ والمنعُ والخيرةُ مصدرُ بمعنى التَّخَيُّر.

قال ابن زيد: نزلت هذه الآية بسبب أن أم كُلثُوم بنت عقبة بن أبي معيط، وهبت نفسها للنبي، فزوجها من زيد بن حارثة، فكرهت ذلك هي وأخوها، فنزلت الآية بسبب ذلك، فأجابا إلى تزويج زيد[4]، وقيل غير هذا، والعصيانُ هنا يعم الكفرَ فما دون، وفي

---

(١) تقدم تخريجه.

(٢) تقدم تخريجه.

(٣) عبارة المجد في «**قاموسه**» «وهم المهتزون بذكر الله تعالى، قال الشيخ نصر الهوريني في تعليقه قوله: المهتزون هكذا بالزاي في النسخ المطبوعة ولعلها رواية وفي نسخة الشارح المهترون بالراء وكتب عليها كما جاء في رواية نصها قال: «والذين اهتروا في ذكر الله يضع الذكر عنهم أثقالهم، فيأتون يوم القيامة خفافاً» اهـ. قلت اهتر الرجلُ: فقد عقله من الكبر أو المرض أو الحزن فهو مهتر بفتح التاء، واهتر فلان مجهولاً: أولع بالقول في الشيء فهو مهتر، «واهتروا في ذكر الله»: أي خرفوا وهم يذكرون الله اهـ.

(٤) أخرجه الطبري (١٠/ ٣٠١) رقم (٢٨٥١٧)، وذكره ابن عطية (٤/ ٣٨٦)، وابن كثير في «**تفسيره**» (٣/ ٤٨٩)، والسيوطي في «**الدر المنثور**» (٥/ ٣٨١)، وعزاه لابن أبي حاتم عن ابن زيد رضي الله عنه.

حديث الترمذيِّ؛ عن النَّبيِّ ﷺ؛ أنَّه قال: «مِنْ سَعَادَةِ ٱبْنِ آدَمَ رِضَاهُ بِمَا قَضَاهُ اللّهُ، وَمِنْ شَقَاوَةِ ابْنِ آدَمَ سَخَطُهُ بِمَا قَضَاهُ اللّهُ لَهُ»[1] انتهى.

﴿وَإِذْ تَقُولُ لِلَّذِىٓ أَنْعَمَ ٱللَّهُ عَلَيْهِ وَأَنْعَمْتَ عَلَيْهِ أَمْسِكْ عَلَيْكَ زَوْجَكَ وَٱتَّقِ ٱللَّهَ وَتُخْفِى فِى نَفْسِكَ مَا ٱللَّهُ مُبْدِيهِ وَتَخْشَى ٱلنَّاسَ وَٱللَّهُ أَحَقُّ أَن تَخْشَىٰهُ فَلَمَّا قَضَىٰ زَيْدٌ مِّنْهَا وَطَرًا زَوَّجْنَٰكَهَا لِكَىْ لَا يَكُونَ عَلَى ٱلْمُؤْمِنِينَ حَرَجٌ فِىٓ أَزْوَٰجِ أَدْعِيَآئِهِمْ إِذَا قَضَوْا۟ مِنْهُنَّ وَطَرًا ۚ وَكَانَ أَمْرُ ٱللَّهِ مَفْعُولًا ﴿٣٧﴾﴾.

وقوله تعالى: ﴿وإذ تقول للذي أنعم اللّه عليه وأنعمت عليه...﴾ الآية: ذهَب جماعة من المتأوِّلينَ إلى أن الآيةَ لا كَبيرَ عَتْبٍ فيها على النَّبيِّ ﷺ؛ فَرُوِي عن علي بن الحسين: أن النَّبيَّ ﷺ كان قد أُوحِيَ إليه أنَّ زيداً يطلق زينب، وأنه يتزوجها بتزويج اللّه إياها له، فلما تشكى زيد للنبي ﷺ خُلُقَ زينبَ، وأنَّها لا تطيعه، وأعلمَه بأنه يريد طلاقها، قال له النَّبي ﷺ على جهة الأدب والوصيةِ: «اتَّقِ اللّهَ ـ أي: فِي قَوْلِكَ ـ وأَمْسِكْ عَلَيْكَ زَوْجَكَ» ـ وَهُوَ يَعْلَمُ أَنَّهُ سَيُفَارِقُهَا ـ وَهَذَا هو الذي أخفى ﷺ فِي نفسهِ ولم يردْ أن يأمره بالطلاق لِمَا عَلِمَ مِنْ أَنَّه سيتزوجها، وخَشِي ﷺ أن يلحقه قولٌ من النَّاس، في أن يتزوجَ زينب بعدَ زيد، وهو مولاه وقد أمره بطلاقها، فعاتبه اللّه على هذا القدر من أن خَشِي الناس في شيء؛ قد أباحه اللّه تعالى له.

قال عياض: وتأويل علي بن الحسين أحسن التأويلات وأصحها، وهو قول ابن عطاء، وصححه واستحسنه، انتهى.

وقوله: ﴿أنعم اللّه عليه﴾ يعني بالإسلام وغير ذلك ﴿وأنعمت عليه﴾ يعني بالعِتْقِ، وهو زيد بن حارثة، وزينب هي بنت جحش، بنت أميمة بنت عبد المطلب عمة رسول اللّه ﷺ؛ ثم أعلم ـ تعالى ـ نبيه أنه زَوَّجَها منه لما قَضَى زيد وطرَه منها؛ لتكون سنةً للمسلمينَ في أزواج أدعيائهم، وليُبَيِّنَ أنها ليست كحرمة البنوة، والوطرُ: الحاجَةُ والبُغْيَةُ.

وقوله تعالى: ﴿وكان أمر اللّه مفعولاً﴾: فيه حذفُ مضافٍ تقديرُه: وكانَ حكمُ أمرِ اللّه، أو مُضَمّن أمْرِ اللّه، وإلاّ فالأمر قديمٌ لا يوصف بأنه مفعول، ويحتمل أن يكون الأمر واحد الأمور التي شأنها أن تفعل / وعبارة الواحديِّ: ﴿وكان أمر اللّه مفعولاً﴾ أي: كائناً ٧٥أ
لا محالةَ، وكان قَد قَضَىٰ فِي زينبَ أن يتزوجها رسولُ اللّه ﷺ. انتهى.

---

(١) تقدم تخرجه.

﴿مَّا كَانَ عَلَى ٱلنَّبِيِّ مِنْ حَرَجٍ فِيمَا فَرَضَ ٱللَّهُ لَهُۥ ۖ سُنَّةَ ٱللَّهِ فِى ٱلَّذِينَ خَلَوْا۟ مِن قَبْلُ ۚ وَكَانَ أَمْرُ ٱللَّهِ قَدَرًا مَّقْدُورًا ﴿٣٨﴾ ٱلَّذِينَ يُبَلِّغُونَ رِسَٰلَٰتِ ٱللَّهِ وَيَخْشَوْنَهُۥ وَلَا يَخْشَوْنَ أَحَدًا إِلَّا ٱللَّهَ ۗ وَكَفَىٰ بِٱللَّهِ حَسِيبًا ﴿٣٩﴾﴾.

وقوله تعالى: ﴿ما كان على النبي من حرج فيما فرض اللّه له...﴾ الآية: هذه مخاطبةٌ من اللّهِ تعالى لجميعِ الأمة؛ أَعلمهم أَنه لا حرجَ على نبيه في نَيْل ما فَرَضَ اللّهُ له وأباحَهُ من تزويجهِ لزينبَ بَعْد زيد، ثم أعلم أن هذا ونحوه هو السنن الأقدم في الأنبياء، من أن ينالوا ما أحله اللّه لهم، وعبارة الواحدي: ﴿ما كان على النبي من حرج فيما فرض اللّه له﴾ أي: أحل اللّه له من النساء. ﴿سنةَ اللّهِ في الذين خلوا من قبل﴾، يقول: هذه سنة قَد مضت لغيرك؛ يعني كثرةُ أزواج داودَ وسليمان ـ عليهما السلام ـ ﴿وكان أمر اللّه قدراً مقدوراً﴾ قضاءً مقضياً. وقوله تعالى: ﴿الذين يبلغون رسالات اللّه﴾ من نَعْتِ قوله: ﴿في الذين خلوا من قبل﴾، انتهى.

﴿مَّا كَانَ مُحَمَّدٌ أَبَآ أَحَدٍ مِّن رِّجَالِكُمْ وَلَٰكِن رَّسُولَ ٱللَّهِ وَخَاتَمَ ٱلنَّبِيِّـۧنَ ۗ وَكَانَ ٱللَّهُ بِكُلِّ شَىْءٍ عَلِيمًا ﴿٤٠﴾ يَٰٓأَيُّهَا ٱلَّذِينَ ءَامَنُوا۟ ٱذْكُرُوا۟ ٱللَّهَ ذِكْرًا كَثِيرًا ﴿٤١﴾ وَسَبِّحُوهُ بُكْرَةً وَأَصِيلًا ﴿٤٢﴾ هُوَ ٱلَّذِى يُصَلِّى عَلَيْكُمْ وَمَلَٰٓئِكَتُهُۥ لِيُخْرِجَكُم مِّنَ ٱلظُّلُمَٰتِ إِلَى ٱلنُّورِ ۚ وَكَانَ بِٱلْمُؤْمِنِينَ رَحِيمًا ﴿٤٣﴾ تَحِيَّتُهُمْ يَوْمَ يَلْقَوْنَهُۥ سَلَٰمٌ ۚ وَأَعَدَّ لَهُمْ أَجْرًا كَرِيمًا ﴿٤٤﴾﴾.

وقوله تعالى: ﴿ما كان محمد أبا أحد من رجالكم﴾ إلى قوله ﴿كريماً﴾ أذهَب اللّه بهذه الآية مَا وَقَعَ في نفوسِ المنافقين وغيرِهم؛ لأنهم استعظموا أن يَتَزَوَّجَ زَوْجَة ابْنِه، فنفى القرآنُ تلكَ البُنُوَّةَ، وقوله: ﴿أبا أحد من رجالكم﴾ يعني المعاصرين له وباقي الآية بيِّن. ثم أمر سبحانه عباده بأن يذكروه ذكراً كثيراً، وجعل تعالى ذلك دون حَدٍّ ولا تقدير؛ لسهولته على العبد، ولعظم الأجر فيه. قال ابن عباس: لم يُعْذَرْ أَحدٌ فِي تركِ ذكر اللّهِ عز وجل إلاَّ مَنْ غُلِبَ عَلى عَقْلِهِ[1]، وقال: الذكرُ الكثيرُ أن لا تنساه أبداً.

ورَوَى أبو سعيد عَن النَّبِي ﷺ «أَكْثِرُوا ذِكْرَ اللّهِ؛ حَتَّىٰ يَقُولُوا: مَجْنُونٌ»[2]. *ت*:

---

(١) أخرجه الطبري (١٠/ ٣٠٦) رقم (٢٨٥٣١)، وذكره البغوي (٣/ ٥٣٤)، وابن كثير في «تفسيره» (٢/ ٤٩٥)، والسيوطي في «الدر المنثور» (٥/ ٣٨٦)، وعزاه لابن جرير، وابن المنذر، وابن أبي حاتم عن ابن عباس رضي الله عنهما.

(٢) أخرجه أحمد (٣/ ٦٨)، وعبد بن حميد في «المنتخب» (ص ٢٨٩) رقم (٩٢٥)، وأبو يعلى (٢/ ٥٢١) رقم (١٣٧٦)، وابن حبان (٨٠٥)، والحاكم (١/ ٤٩٩) كلهم من طريق دراج أبي السمح عن أبي الهيثم عن أبي سعيد الخدري مرفوعاً. وقال الحاكم: صحيح الإسناد.
وذكره الهيثمي في «مجمع الزوائد» (١٠/ ٧٩) وقال: رواه أحمد، وأبو يعلى، وفيه دراج وقد ضعفه جماعة، وبقية رجال أحد إسنادي أحمد ثقات.

وهذا الحديثُ خرَّجه ابن حِبَّان في «**صحيحه**».

وقوله: ﴿وسبحوه بكرة وأصيلاً﴾ أراد في كل الأوقاتِ فحدَّد الزمَنَ بطرَفَيْ نهارِه ولَيْلِه، والأصيل من العَصْر إلى الليلِ، وعن ابن أبي أوفى قال: قال رسولُ اللّه ﷺ: «إِنَّ خِيَارَ عِبَادِ اللّهِ الَّذِينَ يُرَاعُونَ الشَّمْسَ وَالْقَمَرَ وَالأَظِلَّةَ لِذِكْرِ اللّهِ»[1] رواه الحاكم في «**المستدرك**»، انتهى من «**السلاح**».

وقوله سبحانه: ﴿هو الذي يصلي عليكم وملائكته...﴾ الآية: صلاةُ اللّه على العبدِ هي رحمتُه له، وصلاة الملائكة هي دعاؤهم للمؤمنين. ثم أخبر تعالى برحمته بالمؤمنين تأنيساً لَهُم.

وقوله تعالى: ﴿تحيتهم يوم يلقونه سلام﴾ قيل: يوم القيامة تُحَيِّ الملائكةُ المؤمنين بالسلام، ومعناه: السلامةُ من كل مكروهٍ، وقال قتادة: يوم دُخولِهم الجنَّةِ يحي بعضُهم بعضاً بالسلامِ[2]، والأجرُ الكريمُ: جنة الخلدِ في جوار اللّه تبارك وتعالى.

﴿يَٰٓأَيُّهَا ٱلنَّبِيُّ إِنَّآ أَرۡسَلۡنَٰكَ شَٰهِدٗا وَمُبَشِّرٗا وَنَذِيرٗا ﴿٤٥﴾ وَدَاعِيًا إِلَى ٱللَّهِ بِإِذۡنِهِۦ وَسِرَاجٗا مُّنِيرٗا ﴿٤٦﴾ وَبَشِّرِ ٱلۡمُؤۡمِنِينَ بِأَنَّ لَهُم مِّنَ ٱللَّهِ فَضۡلٗا كَبِيرٗا ﴿٤٧﴾ وَلَا تُطِعِ ٱلۡكَٰفِرِينَ وَٱلۡمُنَٰفِقِينَ وَدَعۡ أَذَىٰهُمۡ وَتَوَكَّلۡ عَلَى ٱللَّهِۚ وَكَفَىٰ بِٱللَّهِ وَكِيلٗا ﴿٤٨﴾ يَٰٓأَيُّهَا ٱلَّذِينَ ءَامَنُوٓاْ إِذَا نَكَحۡتُمُ ٱلۡمُؤۡمِنَٰتِ ثُمَّ طَلَّقۡتُمُوهُنَّ مِن قَبۡلِ أَن تَمَسُّوهُنَّ فَمَا لَكُمۡ عَلَيۡهِنَّ مِنۡ عِدَّةٖ تَعۡتَدُّونَهَاۖ فَمَتِّعُوهُنَّ وَسَرِّحُوهُنَّ سَرَاحٗا جَمِيلٗا ﴿٤٩﴾﴾.

وقوله تعالى: ﴿يأيها النبي إنا أرسلناك شاهداً ومبشراً...﴾ الآية، هذه الآيةُ فيها تأنيسٌ للنبي ﷺ وللمؤمنين، وتكريم لجميعهم.

وقوله: ﴿وداعياً إلى اللّه بإذنه﴾ أي: بأمره ﴿وسراجاً منيراً﴾ استعارة للنور الذي تَضَمَّنهُ شرعُه.

وقوله تعالى: ﴿وبشر المؤمنين بأن لهم من اللّه فضلاً كبيراً﴾.

---

(١) أخرجه الحاكم (١/ ٥١)، والبيهقي (١/ ٣٧٩)، كتاب الصلاة: باب مراعاة أداء المواقيت، من حديث ابن أبي أوفى مرفوعاً.
وقال الحاكم: إسناده صحيح. ووافقه الذهبي.

(٢) أخرجه الطبري (١٠/ ٣٠٦) رقم (٢٨٥٣٤) بنحوه، وذكره ابن عطية (٤/ ٣٨٩)، وابن كثير في «**تفسيره**» (٣/ ٤٩٦). والسيوطي في «**الدر المنثور**» (٥/ ٣٩٠)، وعزاه لعبد الرزاق، وعبد بن حميد، وابن المنذر، وابن أبي حاتم عن قتادة رضي الله عنه.

٣٥٢ ـــــــ

بهن﴾ [الأحزاب: ٥٢] فيجيءُ هذا الضميرُ مقطوعاً من الأول عائداً على أزواجه التسع فقط؛ على الخلاف في ذلك، وتَأَوَّل غير ابن زَيْدٍ في قوله: ﴿أحللنا لك أزواجك﴾ مَنْ فِي عِصْمَتِهِ ممن تَزَوَّجَها بِمَهْرٍ؛ وَأَنَّ مِلْكَ اليمينِ بَعْدُ حلالٌ له؛ وأن اللّهَ أباحَ له مع المذكُوراتِ بَنَاتِ عَمِّهِ وعماتِه، وخاله، وخالاته، ممن هاجرَ معَه، والواهباتِ خَاصَّةً، فيجيءُ الأمرُ على هذا التأويل أَضْيَقَ عَلى النبي ﷺ، ويؤيدُ هذَا التأويلَ ما قَالَه ابنُ عباس: كَانَ النَّبِيُّ ﷺ يَتَزَوَّجُ في أَيِّ النِّسَاءِ شَاءَ، وَكَانَ ذَلِكَ يَشُقُّ عَلَىٰ نِسَائِهِ، فلما نَزلَتْ هذه الآيةُ، وحُرِّم عَلَيْهِ بِهَا النِّسَاءُ؛ إلاَّ مَنْ سُمِّيَ سُرَّ نِسَاؤه بذلك[1].

وقوله سبحانه: ﴿وامرأة مؤمنة إن وهبت نفسها للنبي...﴾ الآية، قال السُّهَيْلِيُّ: ذكرَ البخاريُّ عَن عائشَة ـ رضي اللّه عنها ـ أنَّها قَالَتْ: كَانَتْ خَوْلَةُ بنتُ حَكِيم مِن اللاتي وَهَبْنَ أنفسَهن؛ لِرَسُولِ اللّهِ ﷺ، فدَلَّ عَلىٰ أنهن كُن غَيْرَ واحدة[2]، انتهى: وقوله: ﴿خالصة لك﴾ أي: هبة النساء أنفسهن خاصةٌ بك دونَ أمَّتِكَ.

قال *ع[3]*: ويظهرُ من لفظِ أُبَيِّ بن كَعْب أن معنى قوله: «خالصة لك» يُرَادُ بِهِ جميعُ هذهِ الإِبَاحَة؛ لأن المؤمنين لم يُبَحْ لهم الزيادةُ على أربع[4]. وقوله تعالى: ﴿قد علمنا ما فرضنا عليهم في أزواجهم﴾ يريدُ هو كون النكاح بالولّي والشاهدين، والمهر، والاقتصارَ على أربع؛ قاله قتادة ومجاهد.

وقوله: ﴿لكي لا﴾ أي: بَيِّنا هذا البيان. ﴿لِكي لاَ يكونَ عليكَ حرج﴾ ويظن بك أنك قد أثمتَ عند ربّك.

﴿۞ تُرْجِي مَن تَشَآءُ مِنْهُنَّ وَتُـْٔوِيٓ إِلَيْكَ مَن تَشَآءُ ۖ وَمَنِ ٱبْتَغَيْتَ مِمَّنْ عَزَلْتَ فَلَا جُنَاحَ عَلَيْكَ ۚ ذَٰلِكَ أَدْنَىٰٓ أَن تَقَرَّ أَعْيُنُهُنَّ وَلَا يَحْزَنَّ وَيَرْضَيْنَ بِمَآ ءَاتَيْتَهُنَّ كُلُّهُنَّ ۚ وَٱللَّهُ يَعْلَمُ مَا فِى قُلُوبِكُمْ ۚ وَكَانَ ٱللَّهُ عَلِيمًا حَلِيمًا ﴿٥١﴾﴾.

وقوله تعالى: ﴿ترجي من تشاء منهن...﴾ الآية، ترجي معناه: تُؤَخِّرُ و﴿تُؤوي﴾

---

(١) ذكره ابن عطية (٤/ ٣٩١)، والسيوطي في «الدر المنثور» (٥/ ٣٩٣)، وعزاه لابن جرير، وابن مردويه عن ابن عباس رضي الله عنهما.

(٢) ذكره البخاري تعليقاً (٩/ ٦٨) كتاب النكاح: باب هل للمرأة أن تهب نفسها لأحد، حديث (٥١١٣).

(٣) ينظر: «المحرر» (٤/ ٣٩٢).

(٤) أخرجه الطبري (١٠/ ٣١١) رقم (٢٨٥٥٢).
وذكره ابن عطية (٤/ ٣٩٢)، وابن كثير في «تفسيره» (٣/ ٥٠٠).

معناه: تَضُمُّ وتُقَرب، ومعنى هذه الآية: أن اللّه تعالى فَسَحَ لنبيِّه فيما يفعله في جِهَة النساء، والضميرُ في ﴿منهن﴾ عائدٌ على مَن تَقَدَّمَ ذكرُه من الأَصْنَافِ؛ حَسْبَ الخِلافِ المذكورِ في ذلك، وهذا الإرجاء والإيواء يحتمل معاني؛ منها: أن المعنى في القَسْمِ، أي: تُقرِّبُ مَنْ شِئْتَ فِي القسمةِ لَها مِن نَفْسِكَ وَتُؤَخِّرُ عَنْكَ مِن شِئْتَ وتُكْثِر لمن شئت وتُقِلُّ لمن شئت، لا حرجَ عليكَ في ذلك، فإذا عَلِمْنَ هنَّ أنّ هذا هو حكم اللّه / لك؛ رَضِينَ وقَرَّت أعينُهن؛ وهذا تأويل مجاهد وقتادةَ والضحاك[1]. ٧٦أ

قال *ع[2]*: لأن سبَبَ هذهِ الآيةِ تَغَايُر وَقَعَ بَيْنَ زَوْجَاتِ النبي ﷺ تَأَذَّى بِهِ.

وقَالَ ابن عباس[3]: المعنَى في طَلاق مَنْ شَاء وإمْسَاك مَن شاء.

وقال الحسنُ بن أبي الحسن[4]: المعنى في تَزَوُّج من شَاء؛ وترك مَنْ شَاء.

قال *ع[5]*: وعلى كلِّ مَعْنًى فالآيةُ معناها: التَوْسِعَة على النبي ﷺ والإباحة له وذهب هبة اللّه في «**الناسخ والمنسوخ**» له إلى أن قولَه ﴿ترجي من تشاء...﴾ الآيةَ، ناسخٌ لقوله: ﴿لا يحل لك النساء من بعد﴾ [الأحزاب: ٥٢] الآيةَ.

وقوله تعالى: ﴿ومن ابتغيت ممن عزلت﴾ يحتمل معاني: أحدها؛ أن تَكونَ «من» للتبعيض، أي: من أردت؛ وطلبَتْه نفسُك ممن كنتَ قَدْ عزلتَه وأخَّرتَه؛ فلا جناح عليك في رده إلى نفسِكَ وإيوائه إليك، ووجه ثانٍ؛ وهو أن يكونَ مُقَوِّياً ومُؤكِداً لقوله: ﴿ترجي من تشاء﴾ و«تؤوي من تشاء» فيقول بعدُ ومَن ابتغيتَ ومَنْ عَزَلْتَ فذلكَ سواءٌ؛ لا جناحَ عليك فِي ردِّه إلى نفسِكَ وإيوائه إليك.

وقوله: ﴿ويرضين بما ءاتيتهن﴾ أي مِنْ نفْسِك، ومالِك، واتفقتِ الرواياتُ على أنه ـ

---

(١) أخرجه الطبري (١٠/ ٣١٣) عن قتادة برقم (٢٨٥٦٦)، وعن الضحاك برقم (٢٨٥٦٨)، وذكره ابن عطية (٤/ ٣٩٣)، وابن كثير في تفسيره (٣/ ٥٠١)، والسيوطي في «**الدر المنثور**» (٥/ ٣٩٧)، وعزاه لعبد الرزاق، وابن المنذر، وابن أبي حاتم عن قتادة.

(٢) ينظر: «**المحرر**» (٤/ ٣٩٣).

(٣) أخرجه الطبري (١٠/ ٣١٣) رقم (٢٨٥٧٠)، وذكره البغوي (٣/ ٥٣٨)، وابن عطية (٤/ ٣٩٣)، والسيوطي في «**الدر المنثور**» (٥/ ٣٩٧)، وعزاه لابن جرير، وابن مردويه عن ابن عباس.

(٤) أخرجه الطبري (١٠/ ٣١٤) رقم (٢٨٥٧١) بنحوه. وذكره البغوي (٣/ ٥٣٨)، وابن عطية (٤/ ٣٩٣)، والسيوطي في «**الدر المنثور**» (٥/ ٣٩٧)، وعزاه لعبد بن حميد، وابن جرير عن الحسن رضي الله عنه بنحوه.

(٥) ينظر: «**المحرر**» (٤/ ٣٩٣).

عليه السلام ـ معَ مَا جَعَلَ اللّه له من ذلكَ كان يُسَوِّي بينهن في القَسْمِ تَطْيِيباً لنفُوسِهنَّ؛ وأخْذاً بالفَضْلِ، وما خصه اللّه من الخُلق العظيم ـ صلى اللّه عليه وعلى آله ـ غَيْرَ أنْ سودةَ وَهَبَتْ يومَها لعائشةَ تَقَمُّناً لمسَرَّةِ رسول اللّه ﷺ.

﴿لَّا يَحِلُّ لَكَ ٱلنِّسَآءُ مِنۢ بَعْدُ وَلَآ أَن تَبَدَّلَ بِهِنَّ مِنْ أَزْوَٰجٍ وَلَوْ أَعْجَبَكَ حُسْنُهُنَّ إِلَّا مَا مَلَكَتْ يَمِينُكَ ۗ وَكَانَ ٱللَّهُ عَلَىٰ كُلِّ شَىْءٍ رَّقِيبًا ﴿٥٢﴾ يَٰٓأَيُّهَا ٱلَّذِينَ ءَامَنُوا۟ لَا تَدْخُلُوا۟ بُيُوتَ ٱلنَّبِىِّ إِلَّآ أَن يُؤْذَنَ لَكُمْ إِلَىٰ طَعَامٍ غَيْرَ نَٰظِرِينَ إِنَىٰهُ وَلَٰكِنْ إِذَا دُعِيتُمْ فَٱدْخُلُوا۟ فَإِذَا طَعِمْتُمْ فَٱنتَشِرُوا۟ وَلَا مُسْتَـْٔنِسِينَ لِحَدِيثٍ ۚ إِنَّ ذَٰلِكُمْ كَانَ يُؤْذِى ٱلنَّبِىَّ فَيَسْتَحْىِۦ مِنكُمْ ۖ وَٱللَّهُ لَا يَسْتَحْىِۦ مِنَ ٱلْحَقِّ ۚ وَإِذَا سَأَلْتُمُوهُنَّ مَتَٰعًا فَسْـَٔلُوهُنَّ مِن وَرَآءِ حِجَابٍ ۚ ذَٰلِكُمْ أَطْهَرُ لِقُلُوبِكُمْ وَقُلُوبِهِنَّ ۚ وَمَا كَانَ لَكُمْ أَن تُؤْذُوا۟ رَسُولَ ٱللَّهِ وَلَآ أَن تَنكِحُوٓا۟ أَزْوَٰجَهُۥ مِنۢ بَعْدِهِۦٓ أَبَدًا ۚ إِنَّ ذَٰلِكُمْ كَانَ عِندَ ٱللَّهِ عَظِيمًا ﴿٥٣﴾ إِن تُبْدُوا۟ شَيْـًٔا أَوْ تُخْفُوهُ فَإِنَّ ٱللَّهَ كَانَ بِكُلِّ شَىْءٍ عَلِيمًا ﴿٥٤﴾ لَّا جُنَاحَ عَلَيْهِنَّ فِىٓ ءَابَآئِهِنَّ وَلَآ أَبْنَآئِهِنَّ وَلَآ إِخْوَٰنِهِنَّ وَلَآ أَبْنَآءِ إِخْوَٰنِهِنَّ وَلَآ أَبْنَآءِ أَخَوَٰتِهِنَّ وَلَا نِسَآئِهِنَّ وَلَا مَا مَلَكَتْ أَيْمَٰنُهُنَّ ۚ وَٱتَّقِينَ ٱللَّهَ ۚ إِنَّ ٱللَّهَ كَانَ عَلَىٰ كُلِّ شَىْءٍ شَهِيدًا ﴿٥٥﴾﴾.

وقوله تعالى: ﴿لا يحل لك النساء من بعد﴾ قيل كما قدمنا: إنها حظَرَتْ عليه النساءَ إلا التسْعَ وما عُطِفَ عَليهِنَّ؛ على ما تقدم لابن عباس وغيره، قال ابن عباس وقتادة: جَازَاهُنَّ اللّه بذلك، لما اخترنَ اللّه وَرسوله[1]، ومن قال: بأن الإباحَةَ كانتْ له مُطْلَقَةً قَال هنا: ﴿لا يحل لك النساء﴾ معناه: لا يحل لك اليهودياتُ ولا النصرانياتُ، ولا ينبغي أن يكنَّ أمهاتِ المؤمنين؛ ورُوِيَ هذَا عَن مجاهد[2] وكذلك قَدَّرَ: ولا أن تبدل اليهودياتِ والنصرانياتِ بالمسلماتِ؛ وهو قول أبي رزين وابن جبير[3] وفيه بُعْدٌ.

وقوله تعالى: ﴿يأيها الذين آمنوا لا تدخلوا بيوت النبي إلاَّ أن يؤذن لكم إلى طعام غير ناظرين إناه﴾ هذهِ الآيةُ تضمنتْ قِصَّتَيْنِ: إحداهما: الأدبُ في أمر الطَّعَامِ والجلوسِ، والثانيةُ: أمرُ الحجَاب.

---

(١) أخرجه الطبري (١٠/ ٣١٦) رقم (٢٨٥٨١) عن ابن عباس، وعن قتادة برقم (٢٨٥٨٢)، وذكره البغوي (٣/ ٥٣٨)، وابن عطية (٤/ ٣٩٤)، وابن كثير في «تفسيره» (٣/ ٥٠١). والسيوطي في «الدر المنثور» (٥/ ٣٩٩)، وعزاه لابن مردويه عن ابن عباس.

(٢) أخرجه الطبري (١٠/ ٣١٨) (٢٨٥٨٩)، وذكره البغوي (٣/ ٥٣٨)، وابن عطية (٤/ ٣٩٤)، والسيوطي في «الدر المنثور» (٥/ ٣٩٩)، وعزاه لسعيد بن منصور، وابن أبي شيبة، وعبد بن حميد، وابن المنذر، وابن أبي حاتم عن مجاهد.

(٣) ذكره ابن عطية (٤/ ٣٩٤).

قال الجمهور: سببُها أن النبي ﷺ لما تزوَّج زَيْنبَ بِنْتَ جَحْش، أَوْلَمْ عَلَيْها؛ ودَعَا النَّاسَ، فَلَمَّا طَعِمُوا، قَعَدَ نَفَرٌ فِي طَائِفَةٍ مِنَ البَيْتِ يَتَحَدَّثُونَ، فَثَقُلَ عَلَى النَّبِيِّ ﷺ مَكَانُهُمْ، فَخَرَجَ؛ لِيَخْرُجُوا بِخُرُوجِهِ، وَمَرَّ عَلَىٰ حِجْرِ نِسَائِهِ، ثُمَّ عَادَ فَوَجَدَهُمْ فِي مَكَانِهِمْ، وَزَيْنَبُ فِي البَيْتِ مَعَهُمْ، فَلَمَّا دَخَلَ وَرَآهُمُ انْصَرَفَ، فَخَرَجُوا عِنْدَ ذَلِكَ، قَالَ أَنَسُ بْنُ مَالِكٍ: فَأُعْلِمَ أَوْ[1] أَعْلَمْتُهُ بِانْصِرَافِهِمْ، فَجَاءَ، فَلَمَّا وَصَلَ الحُجْرَةَ، أَرْخَى السِّتْرَ بَيْنِي وَبَيْنَهُ؛ وَدَخَلَ، وَنَزَلَتْ آيَةُ الحِجَابِ بِسَبَبِ ذَلِكَ[2].

قال إسماعيل بن أبي حكيم: هذا أَدَبٌ أَدَّبَ اللّه به الثُّقَلاَءَ، وَقَالَتْ عَائِشَةُ وجماعةٌ: سببُ الحِجَابِ: كلامُ عُمَر للنبي ﷺ مراراً في أن يَحجُبَ نساءَه[3]، و﴿ناظرين﴾ معناه: مُنتَظِرِينَ، و﴿إناه﴾: مصدر «أنى» الشيءَ يَأْنِي أنيْ، إذا فَرَغَ وحَانَ، ولفظُ البخاري: يُقَال: إناه: إدراكُه أنى يأنى إناءة، انتهى.

وقوله تعالى: ﴿واللّه لا يستحي من الحق﴾ معناه: لا يقع منه تركُ الحق، ولما كان ذلك يقعُ من البشر لِعلةِ الاسْتِحياءِ؛ نَفَى عنه تعالى العلةَ الموجِبةَ لذلكَ في البشر، وعن ثَوْبَانَ، قَالَ: قَالَ رَسُولُ اللّه ﷺ: «ثَلاَثٌ لاَ يحِلُّ لأَحَدٍ أَنْ يَفْعَلَهُنَّ؛ لاَ يَؤُمُّ رَجُلٌ قَوْماً؛ فَيَخُصَّ نَفْسَهُ بِالدُّعَاءِ دُونَهُمْ؛ فَإِنْ فَعَلَ، فَقَدْ خَانَهُمْ، وَلاَ يَنْظُرُ فِي قَعْرِ بَيْتٍ / ؛ قَبْلَ أَنْ يَسْتَأْذِنَ؛ فَإِنْ فَعَلَ، فَقَدْ خَانَ، وَلاَ يُصَلِّي وَهُوَ حَاقِنٌ حَتَّىٰ يَتَخَفَّفُ»[4]. رواه أبو داود ٧٦ ب

---

(١) في جـ: و.

(٢) أخرجه البخاري (٨/ ٣٨٧) كتاب التفسير: باب ﴿لا تدخلوا بيوت النبي إلا أن يؤذن لكم﴾، حديث (٤٧٩١، ٤٧٩٢، ٤٧٩٣، ٤٧٩٤)، وفي (٩/ ١٣٤) كتاب النكاح: باب الهدية للعروس، حديث (٥١٦٣)، وفي (٩/ ١٣٧ـ ١٣٨) كتاب النكاح: باب الوليمة حق، حديث (٥١٦٦)، وفي (١١/ ٢٤) كتاب الاستئذان: باب آية الحجاب، حديث (٦٢٣٨، ٦٢٣٩)، ومسلم (٢/ ١٠٥٠ـ ١٠٥٢) كتاب النكاح: باب زواج زينب بنت جحش ونزول الحجاب، حديث (٩٣، ٩٤/ ١٤٢٨)، والنسائي في «التفسير» (٤٤٠)، والطبري في «تفسيره» (١٠/ ٣٢٣ـ ٣٢٤) رقم (٢٨٦٠٥ـ ٢٨٦٠٨)، والبيهقي (٧/ ٨٧) كتاب النكاح: باب سبب نزول آية الحجاب، كلهم من حديث أنس.
وذكره السيوطي في «الدر المنثور» (٥/ ٤٠١)، وزاد نسبته إلى عبد بن حميد، وابن المنذر، وابن أبي حاتم، وابن مردويه.

(٣) أخرجه الطبري (١٠/ ٣٢٦) (٢٨٦١٩)، وذكره البغوي (٣/ ٥٤٠)، وابن عطية (٤/ ٣٩٥)، وابن كثير في «تفسيره» (٥٠٥١٣) بنحوه، والسيوطي في «الدر المنثور» (٥/ ٤٠٣)، وعزاه لابن جرير عن عائشة رضي الله عنها بنحوه.

(٤) أخرجه أبو داود (١/ ٧٠) كتاب الطهارة: باب أيصلي الرجل وهو حاقن، حديث (٩٠)، والترمذي (٢/ ١٨٩) كتاب الصلاة: باب ما جاء في كراهية أن يخص الإمام نفسه بالدعاء، حديث (٣٥٧)، وابن ماجه (١/ ٢٠٢) كتاب الطهارة: باب ما جاء في النهي للحاقن أن يصلي، حديث (٦١٩)، وأحمد (٥/ ٢٨٠)

واللفظ له، وابن ماجه، والترمذي، وقال الترمذي: حديثٌ حسنٌ، ورواه أبو داود أيضاً من حديث أبي هريرة[١]، انتهى من «**السلاح**».

وقوله تعالى: ﴿وإذا سألتموهن متاعاً...﴾ الآية، هي آية الحِجَابِ، والمتَاعُ عام في جميع ما يمكن أن يُطْلَب من المَواعِينِ وَسائر المرَافِق، وباقي الآية بيِّنٌ. وقد تقدَّم في سورة النور طَرْفٌ من بَيَانِه فَأَغْنَى عن إعادته.

﴿إِنَّ ٱللَّهَ وَمَلَٰٓئِكَتَهُۥ يُصَلُّونَ عَلَى ٱلنَّبِيِّۚ يَٰٓأَيُّهَا ٱلَّذِينَ ءَامَنُواْ صَلُّواْ عَلَيۡهِ وَسَلِّمُواْ تَسۡلِيمًا ﴿٥٦﴾ إِنَّ ٱلَّذِينَ يُؤۡذُونَ ٱللَّهَ وَرَسُولَهُۥ لَعَنَهُمُ ٱللَّهُ فِي ٱلدُّنۡيَا وَٱلۡأٓخِرَةِ وَأَعَدَّ لَهُمۡ عَذَابٗا مُّهِينٗا ﴿٥٧﴾ وَٱلَّذِينَ يُؤۡذُونَ ٱلۡمُؤۡمِنِينَ وَٱلۡمُؤۡمِنَٰتِ بِغَيۡرِ مَا ٱكۡتَسَبُواْ فَقَدِ ٱحۡتَمَلُواْ بُهۡتَٰنٗا وَإِثۡمٗا مُّبِينٗا ﴿٥٨﴾ يَٰٓأَيُّهَا ٱلنَّبِيُّ قُل لِّأَزۡوَٰجِكَ وَبَنَاتِكَ وَنِسَآءِ ٱلۡمُؤۡمِنِينَ يُدۡنِينَ عَلَيۡهِنَّ مِن جَلَٰبِيبِهِنَّۚ ذَٰلِكَ أَدۡنَىٰٓ أَن يُعۡرَفۡنَ فَلَا يُؤۡذَيۡنَۗ وَكَانَ ٱللَّهُ غَفُورٗا رَّحِيمٗا ﴿٥٩﴾﴾.

وقوله تعالى: ﴿إن اللّه وملائكته يصلون على النبي...﴾ الآيةَ، تضمَّنَتْ شَرَفَ النّبي ﷺ وعظيمَ منزلتِه عندَ اللّهِ تَعالى.

قالتْ فِرقَة: تقدير الآيةِ: أن اللّه يُصَلِّي وملائكتُه يصلُّون، فالضَّميرُ في قوله ﴿يصلُّون﴾: للملائِكةِ فَقط. وقالت فرقة: بل الضميرُ في ﴿يصلون﴾ للّه والملائكة؛ وهذا قول من اللّه تعالى، شَرَّفَ به ملائكتَه؛ فَلاَ يَرِدُ عليه الاعتراضُ الذي جَاءَ في قَوْلِ الخَطِيبِ: مَنْ يُطِعِ اللّهَ وَرَسُولَهُ، فَقَدْ رَشَدَ، وَمَنْ يَعْصِهِمَا، فَقَدْ ضَلَّ، فَقَالَ النبيُّ ﷺ: «بِئْسَ الخَطِيبُ أَنْتَ»[٢]. وهذا القَدْرُ كَافٍ هُنَا، وصلاة اللّه تعالى: رحمةٌ منه وبركةٌ، وصلاة الملائكةِ: دعاء، وصلاةُ المؤمنين: دعاء، وتعظيم، والصلاة على النبي ﷺ في كل حينٍ؛ من الواجباتِ وجوبَ السُّنَنِ المؤكَّدَةِ التي لا يسعُ تَرْكُها؛ وَلاَ يُغْفِلُها إلاَّ مَنْ لاَ خيرَ فيه، وفي حديث ابن عباس: أنه لما نزلت هذه الآية؛ قال قوم من الصحابة: «هَذَا السَّلاَمُ عَلَيْكَ يَا رَسُولَ اللّهِ؛ قَدْ عرفْنَاهُ، فكَيْفَ نُصَلِّي عَلَيْكَ؟» الحديث[٣].

= من حديث ثوبان. وله شاهد من حديث أبي هريرة:
أخرجه أبو داود (١/ ٧٠ـ ٧١) كتاب الطهارة: باب أيصلي الرجل وهو حاقن، حديث (٧١).

(١) ينظر: الحديث السابق.

(٢) أخرجه مسلم (٢/ ٥٩٤) كتاب الجمعة: باب تخفيف الصلاة والخطبة حديث (٤٨/ ٨٧٠)، وأبو داود (١/ ٣٥٥ـ ٣٥٦) كتاب الصلاة: باب الرجل يخطب على قوس حديث (١٠٩٩)، والنسائي (٦/ ٩٠) وأحمد (٤/ ٢٥٦، ٣٧٩)، والحاكم (١/ ٢٨٩).

(٣) تقدم تخريجه.

ت: ولفظ البخاري: عن كعب بن عُجْرَةَ قَالَ: قِيلَ: يَا رَسُولَ اللّهِ؛ أَمَّا السَّلاَمُ عَلَيْكَ، فَقَدْ عَرَفْنَاهُ، فَكَيْفَ الصَّلاَةُ؟ قَالَ: «قُولُوا: اللَّهُمَّ صَلِّ عَلَىٰ مُحَمَّدٍ وَعَلَىٰ آلِ مُحَمَّدٍ؛ كَمَا صَلَّيْتَ عَلَى إِبْرَاهِيمَ؛ إِنَّكَ حَمِيدٌ مَجِيدٌ، اللَّهُمَّ بَارِكْ عَلَىٰ مُحَمَّدٍ وَعَلَىٰ آلِ مُحَمَّدٍ؛ كَمَا بَارَكْتَ عَلَىٰ إِبْرَاهِيمَ؛ إِنَّكَ حَمِيدٌ مَجِيدٌ»[(١)]. انتهى؛ وفيه طرقٌ يَزِيدُ فيها بعضُ الرواةِ على بَعْض، وفي الحديث عنه ﷺ: «إِنَّ مِنْ أَفْضَلِ أَيَّامِكُمْ يَوْمَ الجُمُعَةِ، فَأَكْثِرُوا عَلَيَّ مِنَ الصَّلاَةِ فيه؛ فَإِنَّ صَلاَتَكُمْ مَعْرُوضَةٌ عَلَيَّ»[(٢)] الحديثُ رواه أبو داود والنسائي وابن ماجه، واللفظ لأبي داود، ورواه الحاكم في «**المستدرك**» من حديث أبي مسعود الأنصاري، وقال: صحيح الإسناد، وعن أبي هريرة رضي اللّه عنه قال: قال رسول اللّه ﷺ «مَا مِنْ أَحَدٍ يُسَلِّمُ عَلَيَّ إِلاَّ رَدَّ اللّهُ عَلَيَّ رُوحِي؛ حَتَّىٰ أَرُدَّ عَلَيْهِ السَّلاَمَ»[(٣)] وعنه قَالَ: قَالَ النبيُّ ﷺ: «صَلُّوا عَلَيَّ، فَإِنَّ صَلاَتَكُمْ تَبْلُغُنِي حَيْثُ كُنْتُم»[(٤)]. رواهما أبو داود، وعن ابن مسعود رضي اللّه عنه أن

---

(١) أخرجه البخاري (٨/ ٣٩٢) كتاب التفسير: باب ﴿إن الله وملائكته يصلون على النبي...﴾ حديث (٤٧٩٧)، ومسلم كتاب الصلاة: باب الصلاة على النبي ﷺ بعد التشهد حديث (٦٦/ ٤٠٥)، وأبو داود (١/ ٢٥٧) كتاب الصلاة: باب الصلاة على النبي ﷺ بعد التشهد حديث (٩٧٦) والترمذي (٢/ ٣٥٢)، كتاب الصلاة: باب ما جاء في صفة الصلاة على النبي ﷺ حديث (٤٨٣) والنسائي (٣/ ٤٧ـ ٤٨) كتاب السهو: باب (٥١) حديث (١٢٨٨)، وابن ماجه (١/ ٢٩٢ـ ٢٩٣) كتاب إقامة الصلاة: باب الصلاة على النبي ﷺ حديث (٩٠٤)، وأبو عوانة (٢/ ٢١٢ـ ٢١٣) والدارمي (١/ ٣٠٩) كتاب الصلاة: باب الصلاة على النبي ﷺ، وأحمد (٤/ ٢٤١، ٢٤٣، ٢٤٤)، وأبو داود الطيالسي (١/ ١٠٣ـ منحة) رقم (١٠٣) وعبد بن حميد في «**المنتخب من المسند**» (ص ـ ١٤٤) رقم (٣٦٨) والحميدي (٢/ ٣١٠ـ ٣١١) رقم (٧١١، ٧١٢)، وابن الجارود في «**المنتقى**» رقم (٢٠٦)، والطبري في «**تفسيره**» (٢٢/ ٣١)، وإسماعيل القاضي في «**فضل الصلاة على النبي ﷺ**» رقم (٥٦، ٥٧، ٥٨)، والطحاوي في «**مشكل الآثار**» (٣/ ٧٢ـ ٧٣) وابن حبان (٣/ ٣١٧) وابن السني في «**عمل اليوم والليلة**» (٩٣) والطبراني في «**الصغير**» (١/ ٨٥ـ ٨٦) وفي «**الكبير**» (١٩/ ١١٦) رقم (٢٤١، ٢٤٢) وأبو نعيم في «**الحلية**» (٤/ ٣٥٦) والبيهقي في «**سننه**» (٢/ ١٤٧ ـ ١٤٨)، كتاب الصلاة: باب الصلاة على النبي ﷺ في التشهد، وفي «**شعب الإيمان**» (٢/ ٢٠٧) رقم (١٥٤٨) والبغوي في «**شرح السنة**» (٢/ ٢٨١ـ بتحقيقنا) والحافظ ابن حجر في «**نتائج الأفكار**» (٢/ ١٨٤ـ ١٨٥) كلهم من طريق عبد الرحمن بن أبي ليلى عن كعب بن عجرة به وقال الترمذي: حديث حسن صحيح.

(٢) أخرجه أبو داود (١/ ٦٣٥) كتاب الصلاة: باب فضل الجمعة حديث (١٠٤٧) والنسائي (٣/ ٩١ـ ٩٢) كتاب الجمعة: باب إكثار الصلاة على النبي ﷺ يوم الجمعة، وابن ماجه (١/ ٥٢٤) كتاب الجنائز: باب ذكر وفاته ودفنه ﷺ حديث (١٦٣٦)، وأحمد (٤/ ٨)، والدارمي (١/ ٣٦٩) كتاب الصلاة: باب في فضل الجمعة.

(٣) أخرجه أحمد (٢/ ٥٢٧)، وأبو داود (١/ ٦٢٢) كتاب المناسك: باب زيارة القبور، حديث (٢٠٤١)، والبيهقي (٥/ ٢٤٥) من حديث أبي هريرة.

(٤) تقدم تخريجه قريباً، وهو حديث أوس بن أوس: «إن أفضل أيامكم يوم الجمعة».

النبيّ ﷺ قال: «أَوْلَى النَّاسِ بِي يَوْمَ الْقِيَامَةِ أَكْثَرُهُمْ عَلَيَّ صَلاَةً»[١]. رواه الترمذي، وابن حِبَّانَ في «صحيحه»، ولفظهما سواء، وقال الترمذي: حسن غريب. انتهى من «السلاح».

وقولُه سبحانه: ﴿يدنين عليهن من جلابيبهن﴾ الجلبابُ: ثوبٌ أَكْبَرُ مِنْ الخِمَار، ورُوِي عَن ابن عباس وابن مسعود: أَنَّهُ الخمارُ، واخْتُلِفَ في صورة إدنائه: فقالَ ابنُ عباسٍ[٢] / وغيره: ذلك أن تَلْوِيَه المرأةُ حَتَّى لا يظهرَ منهَا إلاَّ عينٌ واحِدَةٌ تبصر بها، وقال ٧٧أ
ابن عباس أيضاً وقتادةُ: ذلك أن تلويه على الجبينِ وتشدُّهُ، ثم تَعْطِفَهُ على الأنفِ، وإن ظهرتْ عَيْنَاها؛ لكنَّه يستر الصدر ومعظمَ الوجهِ[٣].

وقوله: ﴿ذلك أدنى أن يعرفن﴾: أي حتى لا يختلطْن بالإمَاءِ، فَإِذَا عُرِفْنَ لم يقابَلْن بأذى من المعارضة؛ مراقبةً لرتبةِ الحرائر، وليس المعنى أن تُعْرَفَ المرأةُ حَتَّىٰ يعلمَ من هي؛ وكان عمر إذا رأى أَمَةً قد تقنعت قَنَّعَها بالدِّرَّةِ محافظةً على زِيِّ الحرائر.

﴿۞ لَّئِن لَّمْ يَنتَهِ ٱلْمُنَٰفِقُونَ وَٱلَّذِينَ فِى قُلُوبِهِم مَّرَضٌ وَٱلْمُرْجِفُونَ فِى ٱلْمَدِينَةِ لَنُغْرِيَنَّكَ بِهِمْ ثُمَّ لَا يُجَاوِرُونَكَ فِيهَآ إِلَّا قَلِيلًا ﴿٦٠﴾ مَّلْعُونِينَ ۖ أَيْنَمَا ثُقِفُوٓا۟ أُخِذُوا۟ وَقُتِّلُوا۟ تَقْتِيلًا ﴿٦١﴾ سُنَّةَ ٱللَّهِ فِى ٱلَّذِينَ خَلَوْا۟ مِن قَبْلُ ۖ وَلَن تَجِدَ لِسُنَّةِ ٱللَّهِ تَبْدِيلًا ﴿٦٢﴾ يَسْـَٔلُكَ ٱلنَّاسُ عَنِ ٱلسَّاعَةِ ۖ قُلْ إِنَّمَا عِلْمُهَا عِندَ ٱللَّهِ ۚ وَمَا يُدْرِيكَ لَعَلَّ ٱلسَّاعَةَ تَكُونُ قَرِيبًا ﴿٦٣﴾ إِنَّ ٱللَّهَ لَعَنَ ٱلْكَٰفِرِينَ وَأَعَدَّ لَهُمْ سَعِيرًا ﴿٦٤﴾ خَٰلِدِينَ فِيهَآ أَبَدًا ۖ لَّا يَجِدُونَ وَلِيًّا وَلَا نَصِيرًا ﴿٦٥﴾ يَوْمَ تُقَلَّبُ وُجُوهُهُمْ فِى ٱلنَّارِ يَقُولُونَ يَٰلَيْتَنَآ أَطَعْنَا ٱللَّهَ وَأَطَعْنَا ٱلرَّسُولَا۠ ﴿٦٦﴾ وَقَالُوا۟ رَبَّنَآ إِنَّآ أَطَعْنَا سَادَتَنَا وَكُبَرَآءَنَا فَأَضَلُّونَا ٱلسَّبِيلَا۠ ﴿٦٧﴾ رَبَّنَآ ءَاتِهِمْ ضِعْفَيْنِ مِنَ ٱلْعَذَابِ وَٱلْعَنْهُمْ لَعْنًا كَبِيرًا ﴿٦٨﴾ يَٰٓأَيُّهَا ٱلَّذِينَ ءَامَنُوا۟ لَا تَكُونُوا۟ كَٱلَّذِينَ ءَاذَوْا۟ مُوسَىٰ فَبَرَّأَهُ ٱللَّهُ مِمَّا قَالُوا۟ ۚ وَكَانَ عِندَ ٱللَّهِ وَجِيهًا ﴿٦٩﴾ يَٰٓأَيُّهَا ٱلَّذِينَ ءَامَنُوا۟ ٱتَّقُوا۟ ٱللَّهَ وَقُولُوا۟ قَوْلًا سَدِيدًا ﴿٧٠﴾ يُصْلِحْ لَكُمْ أَعْمَٰلَكُمْ وَيَغْفِرْ لَكُمْ ذُنُوبَكُمْ ۗ وَمَن يُطِعِ ٱللَّهَ وَرَسُولَهُۥ فَقَدْ فَازَ فَوْزًا عَظِيمًا ﴿٧١﴾﴾.

وقوله تعالى: ﴿لئن لم ينته المنافقون...﴾ الآية. اللام في قوله: ﴿لئن﴾ هي المؤذنة بمجيء القسم، واللام في ﴿لنغرينَّك﴾: هي لامُ القسمِ.

---

(١) أخرجه الترمذي (٢/ ٣٥٤) كتاب الصلاة: باب ما جاء في فضل الصلاة على النبي ﷺ، حديث (٤٨٤)، وابن حبان (٣/ ١٩٢)، رقم (٩١١)، من حديث ابن مسعود.
وقال الترمذي: هذا حديث حسن غريب. وصححه ابن حبان.

(٢) أخرجه الطبري (١٠/ ٣٣٢) عن ابن عباس برقم (٢٨٦٤٧)، وذكره البغوي (٣/ ٥٤٤)، وابن عطية (٤/ ٣٩٩)، وابن كثير في «تفسيره» (٨/ ٥) عن ابن عباس رضي الله عنه، والسيوطي في «الدر المنثور» (٥/ ٤١٥)، وعزاه لابن جرير، وابن أبي حاتم، وابن مردويه، عن ابن عباس.

(٣) ذكره ابن عطية (٤/ ٣٩٩).

قلت: ورَوَى الترمذيُّ عن ابن عُمَرَ قال: صَعِدَ رَسُولُ اللّهِ ﷺ المِنْبَرَ، فَنَادَىٰ بِصَوْتٍ رَفِيعٍ، فَقَالَ: «يَا مَعْشَرَ مَنْ قَدْ أَسْلَمَ بلِسَانِهِ، وَلَمْ يَفْضِ الإِيْمَانُ إِلَىٰ قَلْبِهِ، لاَ تُؤْذُوا المُسْلِمِينَ وَلاَ تُعَيِّرُوهُمْ، وَلاَ تَتَّبِعُوا عَوْرَاتِهِمْ، فَإِنَّهُ مَنْ يَتَّبِعْ عَوْرَةَ أَخِيهِ المُسْلِمِ؛ يَتَّبِعِ اللّهُ عَوْرَتَه؛ وَمَنْ يَتَّبِعِ اللّهُ عَوْرَتَهُ يَفْضَحْهُ، وَلَوْ فِي جَوْفِ رَحْلِهِ. . .» الحديث[1]. انتهى. ورواه أبو دَاودَ في «**سننه**» من طريق أبي برزة الأسلمي عن النبي ﷺ[2] وتوعَّد اللّه سبحانه هذه الأصنافَ في هذه الآية.

وقوله سبحانه ﴿والذين في قلوبهم مرض﴾ المرض، هنا: هو الغَزَل وحب الزنا؛ قاله عكرمة[3]. ﴿والمرجفون في المدينة﴾: هم قوم كانوا يتحدثون بغزو العربِ المدينةَ؛ ونحوِ هذا مما يُرْجِفُونَ بِهِ نُفُوسَ المؤمنينَ، فيحتمل أنْ تكونَ هذه الفِرَقُ دَاخِلَةً في جملة المنافقين، ويحتمل أن تكونَ متباينةً و﴿نغرينك﴾ معناه: نحضك عليهم بعد تعيينهم لك. وفي «**البخاري**»: وقال ابن عباس[4]: ﴿لنغرينك﴾: لنسلطنك. انتهى.

وقوله تعالى: ﴿ثم لا يجاورونك﴾ أي: بعد الإغراء لأنك تَنْفِيهم بالإخافَة والقَتْلِ.

وقوله: ﴿إلا قليلاً﴾ يحتمل: أن يريد إلا جِوَاراً قليلاً، أو وقتاً قليلاً، أو عدداً قليلاً، كأنه قال: إلا أقلاء، و﴿ثقفوا﴾: معناه: حُصِرُوا وقُدِرَ عليهم و﴿أُخِذُوا﴾: معناه: أُسِرُوا والأَخِيذُ الأَسِيرُ. و﴿الذين خَلَوْا﴾ هم منافقو الأمم، وباقي الآية مُتَّضِحُ المعنَى. و﴿السبيلا﴾: مفعولٌ ثَانٍ؛ لأَنَّ ﴿أضلَّ﴾ متعدٍ بالهَمْزَةِ، وهي سبيلُ الإيمانِ والهُدَى،

---

(١) أخرجه الترمذي (٤/٣٧٨) كتاب البر والصلة: باب ما جاء في تعظيم المؤمن، حديث (٢٠٣٢) من حديث ابن عمر.
وقال الترمذي: هذا حديث حسن غريب.
وأخرجه أبو داود (٢/٦٨٦) كتاب الأدب: باب في الغيبة، حديث (٤٨٨٠) من حديث أبي برزة الأسلمي.

(٢) تقدم تخريجه، وينظر الحديث السابق.

(٣) أخرجه الطبري (١٠/٣٣٣) (٢٨٦٥٤) بنحوه، وذكره ابن عطية (٤/٣٩٩)، وابن كثير في «**تفسيره**» (٣/٥١٩) بنحوه، والسيوطي في «**الدر المنثور**» (٥/٤١٧)، وعزاه لعبد الرزاق، وابن أبي شيبة، وعبد بن حميد، وابن جرير، وابن المنذر، وابن أبي حاتم عن مالك بن دينار عن عكرمة بنحوه.

(٤) أخرجه الطبري (١٠/٣٣٤) (٢٨٦٦١)، وذكره ابن عطية (٤/٤٠٠)، وابن كثير في «**تفسيره**» (٣/٥١٩)، والسيوطي في «**الدر المنثور**» (٥/٤١٨)، وعزاه لابن جرير، وابن المنذر، وابن أبي حاتم عن ابن عباس رضي الله عنهما.

و﴿الذين آذوا موسى﴾: هم قومٌ مِن بَنِي إسرائيل. قال ابن عباس وأبو هريرة وجماعة: الإشارةُ إلى ما تضمَّنه حديثُ النبي ﷺ «من أَنَّ بَنِي إسرائيل كَانُوا يَغْتَسِلُونَ عُرَاةً، وَكَانَ مُوسَىٰ عليه السلام رَجُلاً سِتِّيراً حَيِيًّا، لاَ يَكَادُ يُرَىٰ مِنْ جَسَدِهِ شَيْءٌ؛ فَقَالُوا: وَاللّهِ، مَا يَمْنَعُ مُوسَىٰ أَنْ يَغْتَسِلَ مَعَنَا إلاَّ أَنَّهُ آدَرُ أَوْ بِهِ بَرَصٌ، فَذَهَبَ يَغْتَسِلُ؛ فَوَضَعَ ثَوْبَهُ عَلَىٰ حَجَرٍ، فَفَرَّ الحَجَرُ بِثَوْبِهِ، فَلَجَّ مُوسَىٰ فِي إِثْرِهِ يَقُولُ: ثَوْبِي حَجَرُ، ثَوْبِي حَجَرُ، فَمَرَّ بِهِمْ فَنَظَرُوا إِلَيْهِ؛ فَقَالُوا: وَاللّهِ، مَا بِمُوسَىٰ مِنْ بَأْسٍ». الحديثُ[1] خرَّجه البُخَاريُّ وغيره، وقيل في إِذَايتهم غيرُ هذا. ﴿فبرأه اللّه مما قالوا﴾ والوجيهُ: المكرَّمُ الوجهِ، والقولُ السَّدِيدُ: يَعُمُّ جميعَ الخيراتِ. وقال عكرمة: أراد «لا إله إلا اللّه»[2] وباقي الآية بيِّن.

﴿إِنَّا عَرَضْنَا ٱلْأَمَانَةَ عَلَى ٱلسَّمَٰوَٰتِ وَٱلْأَرْضِ وَٱلْجِبَالِ فَأَبَيْنَ أَن يَحْمِلْنَهَا وَأَشْفَقْنَ مِنْهَا وَحَمَلَهَا ٱلْإِنسَٰنُ إِنَّهُۥ كَانَ ظَلُومًا جَهُولًا ﴿٧٢﴾ لِّيُعَذِّبَ ٱللَّهُ ٱلْمُنَٰفِقِينَ وَٱلْمُنَٰفِقَٰتِ وَٱلْمُشْرِكِينَ وَٱلْمُشْرِكَٰتِ وَيَتُوبَ ٱللَّهُ عَلَى ٱلْمُؤْمِنِينَ وَٱلْمُؤْمِنَٰتِ وَكَانَ ٱللَّهُ غَفُورًا رَّحِيمًا ﴿٧٣﴾﴾.

وقوله سبحانه: ﴿إنا عرضنا الأمانة على السموات والأرض...﴾ الآية، ذهب الجمهور: إلى أن الأمانةَ كلُّ شيء يُؤتمن الإنسانُ عليه من أمر ونهي وشأن دين ودنيا؛ فالشرعُ / كلّه أمانة؛ ومعنى الآية: إنا عرضْنَا على هذه المخلوقاتِ العظامِ أنْ تحملَ الأوامرَ ٧٧ ب والنَّواهي ولهَا الثوابُ إن أحسَنَتْ، والعقابُ إن أساءت، فأبتْ هذه المخلوقاتُ وأشفقت، فيحتمل أن يكونَ هذا بإدراكٍ يَخْلُقُه اللّهُ لَهَا، ويُحْتَمَلُ أنْ يكونَ هذا العَرْضُ على مَنْ فِيها من الملائِكةِ، وحَمَلَ الإنسانُ الأمانةَ، أي: التزَمَ القِيامَ بِحَقِّهَا، وهو في ذلك ظَلُومٌ لِنَفْسِهِ جَهُولٌ بقدر مَا دخَل فيه؛ وهذا هو تأويل ابنِ عباس وابن جبير. قال ابن عباس وأصحابُه: و﴿الإنسان﴾ آدم تَحمَّلَ الأَمانةَ؛ فَما تَمَّ لَهُ يَوْمٌ حَتَّى وَقَعَ فِي أمرِ الشَّجرةِ[3]. وقال بعضُهم: ﴿الإِنسَانُ﴾: النَّوعُ كلّه؛ فعلى تأويلِ الجمهور يكونُ قولُهما في الآية الأخرى ﴿أتينا طائعين﴾ إجابةً لأَمْرٍ أُمِرتْ بِهِ وتَكُونُ هذه الآيةُ إبايَةً وإشفاقاً مِنْ أَمْرٍ عُرِضَ عَلَيْهَا وخُيِّرَتْ فِيه.

---

(١) تقدم.

(٢) أخرجه الطبري (١٠/ ٣٣٨) (٢٨٦٨٠)، وذكره البغوي (٣/ ٥٤٦)، وذكره ابن عطية (٤/ ٤٠١)، وابن كثير في «تفسيره» (٣/ ٥٢١)، والسيوطي في «الدر المنثور» (٥/ ٤٢١)، وعزاه لابن أبي شيبة، وعبد بن حميد، وابن جرير، وابن المنذر، وابن أبي حاتم عن عكرمة رضي الله عنه.

(٣) أخرجه الطبري (١٠/ ٣٣٩) (٢٨٦٨٣)، وذكره ابن عطية (٤/ ٤٠٢)، وابن كثير في «تفسيره» (٣/ ٥٢٢) والسيوطي في «الدر المنثور» وعزاه لسعيد بن منصور، وابن أبي شيبة، وعبد بن حميد، وابن جرير، وابن المنذر، وابن أبي حاتم، وابن الأنباري عن ابن عباس.

٣٦٢ ـــــــ

بِسْمِ ٱللَّهِ ٱلرَّحْمَٰنِ ٱلرَّحِيمِ

تَفسِيرُ «سُورَةِ سَبَإٍ»

وَهِيَ مَكِّيَّةٌ

واختُلِفَ في قَوْلِه تعالى: ﴿ويرى الَّذِينَ أوتوا العلم﴾ الآية. فَقِيلَ: ذلك مَكِّيٌّ، وقيل: مَدَنِيٌّ.

﴿ٱلْحَمْدُ لِلَّهِ ٱلَّذِى لَهُۥ مَا فِى ٱلسَّمَٰوَٰتِ وَمَا فِى ٱلْأَرْضِ وَلَهُ ٱلْحَمْدُ فِى ٱلْءَاخِرَةِ ۚ وَهُوَ ٱلْحَكِيمُ ٱلْخَبِيرُ ﴿١﴾ يَعْلَمُ مَا يَلِجُ فِى ٱلْأَرْضِ وَمَا يَخْرُجُ مِنْهَا وَمَا يَنزِلُ مِنَ ٱلسَّمَآءِ وَمَا يَعْرُجُ فِيهَا ۚ وَهُوَ ٱلرَّحِيمُ ٱلْغَفُورُ ﴿٢﴾﴾.

قوله تعالى: ﴿الحمد للَّه الذي له ما في السموات وما في الأرض﴾ الألِفُ واللام في ﴿الحمد﴾: لاستغراق جنس المحامد، أي: الحَمْد على تَنَوُّعِهِ هُو لِلَّهِ تَعَالَى مِنْ جميع جهات الفكرة، و﴿يلج﴾ معناه: يدخل، و﴿يعرج﴾ معناه: يَصْعَدُ.

﴿وَقَالَ ٱلَّذِينَ كَفَرُوا۟ لَا تَأْتِينَا ٱلسَّاعَةُ ۖ قُلْ بَلَىٰ وَرَبِّى لَتَأْتِيَنَّكُمْ عَٰلِمِ ٱلْغَيْبِ ۖ لَا يَعْزُبُ عَنْهُ مِثْقَالُ ذَرَّةٍ فِى ٱلسَّمَٰوَٰتِ وَلَا فِى ٱلْأَرْضِ وَلَآ أَصْغَرُ مِن ذَٰلِكَ وَلَآ أَكْبَرُ إِلَّا فِى كِتَٰبٍ مُّبِينٍ ﴿٣﴾ لِّيَجْزِىَ ٱلَّذِينَ ءَامَنُوا۟ وَعَمِلُوا۟ ٱلصَّٰلِحَٰتِ ۚ أُو۟لَٰٓئِكَ لَهُم مَّغْفِرَةٌ وَرِزْقٌ كَرِيمٌ ﴿٤﴾ وَٱلَّذِينَ سَعَوْ فِىٓ ءَايَٰتِنَا مُعَٰجِزِينَ أُو۟لَٰٓئِكَ لَهُمْ عَذَابٌ مِّن رِّجْزٍ أَلِيمٌ ﴿٥﴾ وَيَرَى ٱلَّذِينَ أُوتُوا۟ ٱلْعِلْمَ ٱلَّذِىٓ أُنزِلَ إِلَيْكَ مِن رَّبِّكَ هُوَ ٱلْحَقَّ وَيَهْدِىٓ إِلَىٰ صِرَٰطِ ٱلْعَزِيزِ ٱلْحَمِيدِ ﴿٦﴾ وَقَالَ ٱلَّذِينَ كَفَرُوا۟ هَلْ نَدُلُّكُمْ عَلَىٰ رَجُلٍ يُنَبِّئُكُمْ إِذَا مُزِّقْتُمْ كُلَّ مُمَزَّقٍ إِنَّكُمْ لَفِى خَلْقٍ جَدِيدٍ ﴿٧﴾ أَفْتَرَىٰ عَلَى ٱللَّهِ كَذِبًا أَم بِهِۦ جِنَّةٌ ۗ بَلِ ٱلَّذِينَ لَا يُؤْمِنُونَ بِٱلْءَاخِرَةِ فِى ٱلْعَذَابِ وَٱلضَّلَٰلِ ٱلْبَعِيدِ ﴿٨﴾ أَفَلَمْ يَرَوْا۟ إِلَىٰ مَا بَيْنَ أَيْدِيهِمْ وَمَا خَلْفَهُم مِّنَ ٱلسَّمَآءِ وَٱلْأَرْضِ ۚ إِن نَّشَأْ نَخْسِفْ بِهِمُ ٱلْأَرْضَ أَوْ نُسْقِطْ عَلَيْهِمْ كِسَفًا مِّنَ ٱلسَّمَآءِ ۚ إِنَّ فِى ذَٰلِكَ لَءَايَةً لِّكُلِّ عَبْدٍ مُّنِيبٍ ﴿٩﴾ ۞ وَلَقَدْ ءَاتَيْنَا دَاوُۥدَ مِنَّا فَضْلًا ۖ يَٰجِبَالُ أَوِّبِى مَعَهُۥ وَٱلطَّيْرَ ۖ وَأَلَنَّا لَهُ ٱلْحَدِيدَ ﴿١٠﴾ أَنِ ٱعْمَلْ سَٰبِغَٰتٍ وَقَدِّرْ فِى ٱلسَّرْدِ ۖ وَٱعْمَلُوا۟ صَٰلِحًا ۖ إِنِّى بِمَا تَعْمَلُونَ بَصِيرٌ ﴿١١﴾﴾.

قوله تعالى: ﴿وقال الذين كفروا لا تأتينا الساعة﴾ رُوِيَ: أَنَّ قائلَ هذه المقالة هُو أَبُو

سفيانَ بنِ حَرْبٍ[١]، واللَّامُ من قوله: ﴿ليجزي﴾ يَصِحُّ أَنْ تكونَ متعلقةً بقوله: ﴿لتأتينكم﴾ و﴿الذين﴾ مَعْطُوفٌ عَلَى ﴿الذين﴾ الأولى، أي: ولِيَجْزِيَ ليجزيَ الَّذِينَ سَعَوْا و﴿معاجزين﴾ معناه: مُحَاوِلِينَ تَعْجِيزَ قدرةِ اللّهِ فِيهم، ثُم أَخْبَرَ تَعَالَى بَأَنَّ الذِينَ أُوتُوا العِلمَ يَرَوْنَ الوَحْيَ المُنَزَّل عَلَى مُحَمَّدٍ عليه السلام حَقاً، وَ﴿الَّذِينَ أُوتُوا العِلْمَ﴾ قِيلَ: هُمْ مَنْ أَسْلَمَ مِنْ أَهْلِ الكِتَابِ، وَقَالَ قَتَادَةُ: هُمْ أُمَّةُ مُحَمَّدٍ الْمُؤْمِنُونَ[٢] بِهِ، ثُمَّ حَكَى اللّهُ تَعَالَى عَنْ الكُفَّارِ مَقَالَتَهُمُ الَّتِي قَالُوهَا عَلَى جِهَةِ التَّعَجُّبِ وَالهُزْءِ وَاسْتِبْعَادِ البَعْثِ، ﴿هل نَدُلُّكُمْ عَلَى رَجُلٍ﴾؛ يَعْنُونَ مُحَمَّداً ﷺ ﴿يُنَبِّئُكُمْ إذا مُزِّقْتُمْ كُلَّ مُمَزَّقٍ﴾ بِالبِلَى وَتَقَطُّعِ الأَوْصَالِ فِي القُبُورِ وَغَيْرِهَا و﴿جديد﴾ بمعنى مُجَدَّدٍ، وقولهم: ﴿أفترى على اللّه كذباً﴾ هُوَ أَيْضاً مِنْ قَوْلِ بَعْضِهِمْ لِبَعْضٍ، ثُمَّ أَضْرَبَ عَنْ قَوْلِهِمْ؛ فَقَالَ: ﴿بَلِ الذين لا يؤمنون بالآخرة في العذاب﴾: يُرِيدُ عَذَابَ الآخرةِ؛ لأَنَّهُمْ صَائِرُونَ إِلَيْه، وَيُحْتَمَلُ أَنْ يريدَ عَذَابَ الدنيا أَيضاً، والضَّمِيرُ فِي قوله: ﴿أفلم يروا﴾ لهؤلاء الذين لا يؤمِنُونَ بالآخرةِ؛ وَقَفَهُمْ اللّه على قدرتِه، وخَوَّفَهُم من إِحاطَتِهَا بِهِمْ، والمعنى: أليسَ يَرونَ أمامَهم وَوَرَاءَهُم سَمَائِي وَأَرْضِي، وَبَاقِي الآيةِ بَيِّنٌ، ثم ذكَر اللّه تَعَالَى نعمتَه عَلى دَاوُدَ وَسُلَيْمَانَ / احتجَاجاً عَلى مَا مَنَحَ مُحَمَّداً، و﴿أوبي﴾ مَعنَاه: رَجِّعي معه، قال ابنُ عَبَّاسٍ وغيرُهُ: معناه: يا جبالُ سَبِّحِي مَعَه، أي: يُسَبِّحُ هُوَ وتُرَجِّع هِيَ معه التسبيحَ، أي: تُرَدِّدُهُ بالذكر[٣]. ٧٨أ

وقال مؤرج: ﴿أَوِّبي﴾ سَبِّحِي بِلُغَةِ الحَبَشَةِ، وقَرَأَ[٤] عَاصِمٌ: «والطيرُ» ـ بالرفع ـ عَطْفاً عَلى لفظِ قوله: «يا جبال» وَقَرَأَ نَافِعٌ وَابْنُ كَثِيرٍ: «والطيرَ» ـ بِالنَّصْبِ ـ.

---

(١) ذكره ابن عطية (٤/ ٤٠٥).

(٢) أخرجه الطبري (١٠/ ٣٤٧) (٢٨٧١١)، وذكره البغوي (٣/ ٥٤٩)، وابن عطية (٤/ ٤٠٦)، والسيوطي في «الدر المنثور» (٤/ ٤٢٦)، وعزاه لعبد بن حميد، وابن جرير، وابن المنذر، وابن أبي حاتم عن قتادة.

(٣) أخرجه الطبري (١٠/ ٣٥٠) (٢٨٧١٩)، وذكره ابن عطية (٤/ ٤٠٧)، وابن كثير في «تفسيره» (٣/ ٥٢٧)، والسيوطي في «الدر المنثور» (٥/ ٤٢٦)، وعزاه لابن أبي شيبة في «المنصف»، وابن جرير عن ابن عباس رضي الله عنهما.

(٤) يعني قرأ عاصم في غير رواية حفص. وبها قرأ الأعرج وقرأ بها يعقوب كما ذكر الأزهري في «معاني القراءات» (٢/ ٢٩٠). وقرأ بقراءة الجمهور عاصم في رواية حفص، والحسن، وابن أبي إسحاق، وأبو جعفر. وبالجملة فقد قال الأزهري (٢/ ٢٨٩): واتفق القراء على نصب قوله: ﴿يا جبال أو بي معه والطَّيْرَ﴾.

وينظر: «المحرر الوجيز» (٤/ ٤٠٧)، و«البحر المحيط» (٧/ ٢٥٣)، و«الدر المصون» (٥/ ٤٣٤).

قَالَ سَيبَوَيْهِ: عَطَفَ عَلَى مَوْضِع قَوْلِهِ: «يا جبال» لأَنَّ مَوْضِعَ المنادَى المفردِ نَصْبٌ، وقيل: نَصْبُها بإضمار فِعْلٍ تقديرُه: وسخَّرْنَا الطَّيْرَ، ﴿وألنا له الحديد﴾ مَعْنَاه: جَعَلْنَاهُ لَيِّناً، ورَوَى قَتَادَةُ وَغَيْره: أَنَّ الْحَدِيدَ كَانَ لَهُ كَالشَّمْعِ؛ لاَ يَحْتَاجُ فِي عَمَلِهِ إِلَى نَارٍ[1]، و«السابغات»: الدُّرُوعُ الكَاسِيَاتُ ذَوَاتُ الفُضُولِ.

وَقَوله تعالى: ﴿وقدر في السرد﴾ قَالَ ابنُ زَيْدٍ: الذي أَمَرَ بِهِ هُوَ فِي قدر الحَلْقَة، أي: لا تَعْمَلْهَا صَغِيرَةً فَتَضْعُفَ؛ فَلا يَقْوَى الدِّرْعُ عَلى الدِّفَاعِ، وَلاَ تَعْمَلْهَا كَبِيرَةً، فَيُنَالَ لاَبِسُهَا مِنَ خِلاَلِهَا[2].

وقال ابن عباس: التقديرُ: الَّذِي أُمَر بِهِ هُو فِي المِسْمَارِ[3]، وذَكَرَ البُخَارِيُّ فِي «صحيحهِ» ذَلِكَ؛ فَقَالَ: المَعْنَى: لاَ تَدِقَّ المِسْمَارَ فَيَتَسَلَّلَ وَلاَ تُغْلِظَهُ فَيَنْقَصِمَ بالقافِ، وبالفاء أيضاً رواية.

ت: قال الهُرَوِيُّ: قوله تعالى: ﴿وقدر في السرد﴾ «السرد» مُتَابَعَةُ حَلَقِ الدِّرْعِ شَيْئاً بعد شيء حتى يتناسقَ، يقالُ: فُلاَنٌ يَسْرِدُ الحَدِيثَ سَرْداً، أي: يُتَابِعُه. انتهى.

﴿وَلِسُلَيْمَٰنَ ٱلرِّيحَ غُدُوُّهَا شَهْرٌ وَرَوَاحُهَا شَهْرٌ ۖ وَأَسَلْنَا لَهُۥ عَيْنَ ٱلْقِطْرِ ۖ وَمِنَ ٱلْجِنِّ مَن يَعْمَلُ بَيْنَ يَدَيْهِ بِإِذْنِ رَبِّهِۦ ۖ وَمَن يَزِغْ مِنْهُمْ عَنْ أَمْرِنَا نُذِقْهُ مِنْ عَذَابِ ٱلسَّعِيرِ ﴿١٢﴾ يَعْمَلُونَ لَهُۥ مَا يَشَآءُ مِن مَّحَٰرِيبَ وَتَمَٰثِيلَ وَجِفَانٍ كَٱلْجَوَابِ وَقُدُورٍ رَّاسِيَٰتٍ ۚ ٱعْمَلُوٓا۟ ءَالَ دَاوُۥدَ شُكْرًا ۚ وَقَلِيلٌ مِّنْ عِبَادِىَ ٱلشَّكُورُ ﴿١٣﴾﴾.

وَقَوْلُه تَعَالَى: ﴿ولسليمان الريح﴾ المَعْنَى: ولسليمانَ سخَّرْنَا الريح، و﴿غدوها شهر ورواحها شهر﴾.

قال قتادة: معناه: إنها كانت تَقْطَعُ بِهِ فِي الغُدُوِّ إِلَى قُرْبِ الزَّوَالِ؛ مَسِيرَةَ شَهْرٍ،

---

(١) أخرجه الطبري (١٠/ ٣٥١) (٢٨٧٣٠) بنحوه، وذكره ابن عطية (٤/ ٤٠٧)، وابن كثير في «تفسيره» (٣/ ٥٢٧) بنحوه، والسيوطي في «الدر المنثور»، وعزاه لعبد الرزاق، وعبد بن حميد، وابن المنذر عن قتادة بنحوه.

(٢) أخرجه الطبري (١٠/ ٣٥١) (٢٨٧٣٤) بنحوه، وذكره ابن عطية (٤/ ٤٠٨).

(٣) أخرجه الطبري (١٠/ ٣٥٢) رقم (٢٨٧٣٥) بنحوه، وذكره ابن عطية في «تفسيره» (٤/ ٤٠٨)، والسيوطي في «الدر المنثور» (٥/ ٤٢٧) بنحوه، وعزاه لعبد الرزاق، والحاكم عن ابن عباس رضي الله عنهما.

وَتَقْطَعُ فِي الرَّوَاحِ مِنْ بَعْدِ الزَّوَالِ إلى الغُرُوبِ، مسيرةَ شَهْرٍ، وَكَانَ سليمانُ إذَا أرادَ قَوْماً لَمْ يَشْعُرُوا حَتَّى يُظِلَّهم في جَوِّ السَّمَاءِ[1]. وقوله تعالى: ﴿وأسلنا له عين القطر﴾:

قَال ابن عباس، وغيره: كانتْ تَسِيلُ لَهُ باليَمَنِ عَيْنٌ جَارِيَةٌ مِنْ نُحَاسٍ؛ يُصْنَعُ لَهُ مِنْها جَمِيعُ مَا أَحَبَّ، و﴿القطر﴾: النُّحَاس[2]، و﴿يزغ﴾: معناه: يَمِلْ، أي: يَنْحَرِفُ عاصياً، وقال: ﴿عن أمرنا﴾ ولم يقل: «عن إرادتنا» لأَنَّهُ لاَ يَقَعُ في العالِمِ شَيءٌ يخالفُ إرَادتَهُ سُبْحَانه تعالى ويقعُ ما يخالفُ الأَمر، وقوله: ﴿من عذاب السعير﴾ قيل: عذابُ الآخرة.

وقيل: بَلْ كَانَ قَدْ وُكِّلَ بِهِمْ مَلكٌ بيدِه سَوْطٌ مِن نَارِ السَّعِيرِ؛ فَمَنْ عَصَى ضَرَبَهُ فَأَحْرَقَهُ، و«الْمَحَارِيبُ»: الأَبْنِيَةُ العَالِيَةُ الشَّرِيفَةُ، قَالَ قَتَادَةُ: القصورُ والمسَاجِدُ والتَّمَاثِيلُ[3]، قِيلَ: كَانَتْ مِن زُجَاجٍ وَنُحَاسٍ تَمَاثِيلُ أَشْيَاءَ لَيْسَتْ بِحَيَوانٍ، «والجوابي»: جَمْعُ جَابِيةٍ وَهِي البِرْكَةُ التي يُجْبَى إِلَيْهَا الماءُ و﴿راسيات﴾ مَعْنَاه: ثابتاتٌ لِكِبَرِهَا، ليستْ مِمَّا يُنْقَلُ أو يُحْمَل ولا يَسْتَطِيعُ عَلَى عَمَلِهِ إلاَّ الجنُّ، ثُمَّ أُمِرُوا مَعَ هذهِ النعم بأَنْ يَعْمَلُوا بالطَّاعَاتِ، و﴿شكراً﴾ يُحْتَمَلُ نَصْبُه عَلى الحَالِ، أَوْ عَلَى جِهَةِ المَفْعُولِ، أي: اعملوا عَمَلاً هو الشكرُ كَأَنَّ العِبَادَاتِ كُلَّها هِي نَفْسُ الشُّكْرِ، وفي الحديث: أَنَّ النَّبِيَّ ﷺ صَعَدَ المنبرَ فَتَلا هذه الآيَةَ، ثم قال: «ثَلاثٌ من أُوتِيهنَّ فَقَدْ أُوتِي العَمَلَ شُكْراً: العدلُ في الرضَا والغَضَبِ، والقَصْدُ فِي الفَقْرِ والغِنَى، وخَشْيَةُ اللّهِ فِي السِّرِّ والعَلانِيَة»[4]، وَهَكَذَا نَقَلَ ابنُ

---

(١) أخرجه الطبري في «تفسيره» (١٠/ ٣٥٣) برقم (٢٨٧٤٠) بنحوه، وذكره ابن عطية في «في تفسيره» (٤/ ٤٠٨)، والسيوطي في «الدر المنثور» (٥/ ٤٢٧) بنحوه، وعزاه لعبد بن حميد عن قتادة.

(٢) أخرجه الطبري في «تفسيره» (١٠/ ٣٥٣) برقم (٢٨٧٤٥) عن قتادة، ورقم (٢٨٧٤٦) عن ابن زيد، ورقم (٢٨٧٤٨) عن ابن عباس، وذكره البغوي في «تفسيره» (٣/ ٥٥١)، وابن عطية في «تفسيره» (٤/ ٤٠٩)، وابن كثير في «تفسيره» (٣/ ٥٢٨) بنحوه، والسيوطي في «الدر المنثور» (٥/ ٤٢٨) بنحوه، وعزاه لابن أبي شيبة، وعبد بن حميد، وابن المنذر، وابن أبي حاتم عن ابن عباس.

(٣) أخرجه الطبري في «تفسيره» (١٠/ ٣٥٤) رقم (٢٨٧٥١)، وذكره ابن عطية في «تفسيره» (٤/ ٤٠٩)، وابن كثير في «تفسيره» (٣/ ٥٢٨)، والسيوطي في «الدر المنثور» (٥/ ٤٢٩) وعزاه لعبد الرزاق، وعبد بن حميد، وابن المنذر عن قتادة.

(٤) ذكره السيوطي في «الدر المنثور» (٥/ ٤٣٠ـ ٤٣١)، وعزاه إلى ابن المنذر عن عطاء بن يسار مرسلاً، وإلى ابن مردويه عن حفصة مرفوعاً.
والحكيم الترمذي عن أبي هريرة مرفوعاً.
وابن النجار في «تاريخه» عن أبي ذر.
وذكره الهندي في «كنز العمال» (٤٣٢٢٤)، وعزاه للحكيم الترمذي عن أبي هريرة.

العَرَبِيِّ هَذَا الحَدِيثَ فِي «أَحْكَامِهِ» وَعِبَارَةُ الدَّاوُودِيِّ: وَعَنِ النَّبِيِّ ﷺ أَنَّهُ قَرَأَ عَلَى المِنْبَرِ: ﴿ٱعْمَلُوا آلَ دَاوُدَ شُكْراً﴾، وَقَالَ: ثَلاثٌ مَنْ أُوتِيَهُنَّ فَقَدْ أُوتِيَ مِثْلَ مَا أُوتِيَ آلُ دَاوُدَ: العَدْلُ فِي الغَضَبِ وَالرِّضَا، وَالقَصْدُ فِي الفَقْرِ وَالغِنىٰ، وذِكْرُ اللّهِ تَعَالَىٰ/ فِي السِّرِّ وَالعَلاَنِيَةِ»[1] ٧٨ ب
قَالَ القُرْطُبِي[2] الشُّكْرُ تَقْوَى اللّهِ وَالعَمَلُ بِطَاعَتِهِ. انتهى.

قالَ ثابتٌ: رُوِيَ أَنَّ دَاوُدَ كَانَ قَدْ جَزَّأَ سَاعَاتِ اللَّيْلِ والنَّهَارِ عَلَى أَهْلِهِ؛ فَلَمْ تَكُنْ تَأْتِي سَاعَةٌ مِنْ سَاعَاتِ اللَّيْلِ والنَّهَارِ؛ إلاَّ وَإِنْسَانٌ مِنْ آل دَاودَ قَائِمٌ يُصَلِّي؛ يَتَنَاوَبُونَ دَائِماً[3]، وَكَانَ سُلَيْمَانُ ـ عَلَيْهِ السَّلاَم ـ فيما رُوِيَ ـ يَأْكُلُ الشَّعِيرَ وَيُطْعِمُ أَهْلَه الخُشْكَارَ، ويُطْعِمُ المسَاكِينَ الدَّرْمَكَ[4]، وَرُوِيَ أَنَّه مَا شبعَ قَطّ، فقيلَ له في ذلك؛ فقال: أَخَافُ إِنْ شَبِعْتُ أَنْ أَنْسَى الجِيَاعَ.

وقَولُه تَعَالى: ﴿وقليل من عبادي الشكور﴾ يُحْتَمَلُ: أنْ تَكونَ مخَاطَبَةً لآلِ دَاوُدَ، ويحتمل: أنْ تكونَ مخاطبةً لنبيِّنَا محمدٍ ﷺ وَعَلَى كُلٍّ وَجْهٍ؛ فَفِيهَا تَحْرِيضٌ وَتَنْبِيهٌ، قال ابنُ عَطَاءِ اللّهِ فِي «الحِكَم»: مَنْ لَمْ يَشْكُر النعمَ فَقَدْ تَعَرَّضَ لِزَوَالِها، وَمَنْ شَكَرَهَا فَقَدْ قَيَّدَهَا بِعِقَالِها.

وقَالَ صَاحِبُ «الكَلِم الفَارِقية»: لاَ تَغْفَلْ عَنْ شُكْرِ الصَّنَائِعِ؛ وَسُرْعَةِ ٱسْتِرْجَاعِ الوَدَائِعِ، وَقَالَ أيْضاً: يَا مَيْتاً نُشِرَ مِنْ قَبْرِ العَدَمْ، بحُكْمِ الجُودِ والكَرَمِ، لاَ تَنْسَ سَوَالِفَ العُهُودِ والذِّمَمِ، اذكُرْ عَهْدَ الإيجَادِ، وَذِمَّةَ الإحْسَانِ والإرْفَادِ، وَحَالَ الإصْدَارِ والإيرَادِ، وفاتحة المَبْدَإِ وَخَاتِمَةَ المَعَادِ، وَقَالَ ـ رحمه اللّه ـ: يَا دَائِمَ الغَفْلَةِ عَنْ عَظَمَةِ رَبِّه، أَيْنَ النَّظَرُ فِي عَجَائِبِ صُنْعِه، والتَّفَكُّرُ فِي غَرَائِبِ حِكْمَتِهِ، أَيْنَ شُكْرُ مَا أَفَاضَ عَلَيْكَ مِنْ مَلاَبِسِ إِحْسَانِه ونِعَمِهِ، يَا ذَا الفِطْنَةِ، اغْتَنِمْ نِعْمَةَ المُهْلَة، وَفُرْصَةَ المُكْنَةِ، وَخِلْسَةَ السَّلاَمَةِ، قَبْلَ حُلُولِ الحَسْرَةِ وَالنَّدَامَةِ. انتهى.

﴿فَلَمَّا قَضَيْنَا عَلَيْهِ ٱلْمَوْتَ مَا دَلَّهُمْ عَلَىٰ مَوْتِهِۦٓ إِلَّا دَآبَّةُ ٱلْأَرْضِ تَأْكُلُ مِنسَأَتَهُۥ فَلَمَّا خَرَّ

---

(١) ينظر: الحديث السابق.

(٢) ينظر: «القرطبي» (٤/ ١٧٧).

(٣) ذكره البغوي في «تفسيره» (٣/ ٥٥٢)، وابن عطية في «تفسيره» (٤/ ٤١٠)، وابن كثير في «تفسيره» (٣/ ٥٢٨)، والسيوطي في «الدر المنثور» (٥/ ٤٣٠)، وعزاه لابن أبي شيبة، وأحمد في «الزهد»، وابن أبي حاتم، والبيهقي في «شعب الإيمان» عن ثابت البناني.

(٤) الدَّرمك: هو الدقيق الحُوَّاري.
ينظر: «النهاية» (٢/ ١١٤).

٣٦٨ ـــــــ

بَلْدَةٌ طَيِّبَةٌ وَرَبٌّ غَفُورٌ ﴿١٥﴾ فَأَعْرَضُوا فَأَرْسَلْنَا عَلَيْهِمْ سَيْلَ الْعَرِمِ وَبَدَّلْنَاهُم بِجَنَّتَيْهِمْ جَنَّتَيْنِ ذَوَاتَيْ أُكُلٍ خَمْطٍ وَأَثْلٍ وَشَيْءٍ مِّن سِدْرٍ قَلِيلٍ ﴿١٦﴾ ذَٰلِكَ جَزَيْنَاهُم بِمَا كَفَرُوا وَهَلْ نُجَازِي إِلَّا الْكَفُورَ ﴿١٧﴾﴾.

وقولُه تَعَالَى: ﴿لقد كان لسبأ في مساكنهم آية...﴾ الآية، هذا مَثَلٌ لقريشٍ بِقَوْمِ أَنْعَمَ اللَّه عَليهِمْ فَلَمْ يَشْكُروا؛ فَانْتَقَمَ مِنْهُم، أي: فأنتم أيُّها القَوْمُ مِثْلُهم، و﴿سبأ﴾ هُنا يرادُ بِهِ القَبِيلُ، واخْتُلِفَ: لِمَ سُمِّي القَبِيلُ بِذلك؟ فَقَالَت فِرْقَةٌ: هُو اسْمُ امْرَأةٍ.

وقِيلَ: اسْمُ مَوْضِعٍ سُمِّيَ بِهِ القَبِيلُ، وقَالَ الجُمْهُورُ: هُوَ اسْمُ رَجُلٍ، هُو أَبُو القَبِيلِ كُلِّه، وفِيهِ حَدِيثُ فَرْوَةَ بْنِ مُسَيْكٍ المتقدّمُ في «سُورة النَّمْلِ»؛ خَرَّجَهُ التِّرْمِذِيُّ[1]، و﴿آية﴾: معناه: عِبْرَةٌ وَعَلامَةٌ عَلَى فَضْلِ اللَّهِ وقُدْرَتِه، و﴿جنتان﴾: مبتدأٌ وَخَبَرُه: ﴿عن يمين وشمال﴾، أو خَبَر مُبْتَدَإٍ مَحْذُوفٍ تَقْدِيره: هي جنتان، وقيل: ﴿جنتان﴾ بَدَلٌ مِن ﴿آية﴾ وَضُعِّفَ، ورُوِي فِي قُصَصِهِمْ أَنَّهُ كَانَ فِي نَاحِيَةِ اليَمَنِ وَادٍ عَظِيمٌ بَيْنَ جَبَلَيْنِ، وَكَانَتْ جَنَبَتَا الوادِي فَوَاكِهَ وزُرُوعاً، وكان قد بُنِيَ فِي رَأْسِ الوادِي عِنْدَ أَوَّلِ الجَبَلَيْنِ؛ جِسْرٌ عَظِيمٌ مِنْ حِجَارَةٍ مِنَ الجَبَلِ إِلَى الجَبَلِ، فَاحْتَبَسَ الماءُ فِيهِ، وصَارَ بُحَيْرَةً عَظِيمَةً، وَأُخِذَ المَاءُ من جَنَبَتَيْهَا فَمَشَى مُرْتَفِعاً يَسْقِي جَنَّاتٍ كَثِيرَة جَنَبَتَي الوادِي، قِيلَ: بَنَتْهُ بلقيس، وَقِيلَ بَنَاهُ حِمْيَرُ أَبُو القَبَائِلِ اليَمَانِيَّةِ كُلِّهَا، وكانُوا بهذهِ الحالِ فِي أَرْغَدِ عَيْشٍ، وَكَانَتْ لَهُمْ بَعْدَ ذَلِكَ قُرًى ظَاهِرَةٌ مُتَّصِلَة من اليَمَنِ إِلَى الشَّامِ، وَكَانُوا أَرْبَابَ تِلْكَ البِلادِ فِي ذَلِكَ الزَّمَانِ.

ت: وَقَوْلُ *ع[2]*: «وَكَانَ قَدْ بُنِيَ فِي رَأْسِ الوَادِي عِنْدَ أَوَّلِ الجبلين» صوابُه: وَكَانَ قَدْ بُنِيَ فِي أَسْفَلِ الوَادِي عِنْدَ آخِرِ الجَبَلَيْنِ، و﴿كلوا﴾: فيه حذفٌ مَعْنَاهُ: قيل لَهُم: كُلُوا، و﴿طيبة﴾ معناه: كريمةُ التُّربةِ حَسَنَةُ الهَواءِ، ورُوِيَ أَنَّ هذهِ المقالة؛ مِن الأَمْرِ بالأَكْلِ وَالشُّكْرِ وَالتَّوْقِيفِ عَلى طِيبِ البَلْدَةِ وغُفْرَانِ الرَّبِّ مَعَ الإِيمَانِ بِهِ؛ هي من قول الأَنْبِياء لَهُمْ، وبُعِثَ إِليهم فِيمَا رُوِيَ ثَلاثَةَ عَشَرَ نَبِيّاً فَكَفَرُوا بِهِم وأَعْرَضُوا؛ فَبَعَثَ اللَّهُ عَلى ذَلِكَ السَّدِّ جُرْذاً أَعْمَى؛ تَوالَدَ فِيه؛ وَخَرَقَهُ شَيْئاً بَعْدَ شَيْءٍ؛ فَانْخَرَقَ السَّدُّ وَفَاضَ المَاءُ عَلَى أَمْوَالِهِمْ وَجَنَّاتِهِم فَغَرَّقَها؛ وَأَهْلَكَ كَثِيراً مِنَ النَّاسِ مِمَّنْ لَمْ يُمْكِنْهُ الفِرَارُ، واخْتُلِفَ فِي ﴿العَرِمِ﴾. فَقَالَ المُغِيرَةُ بْنُ حَكِيمٍ وَأَبُو مَيْسَرَةَ: هُوَ كُلُّ مَا بُنِيَ أَوْ سُنِّمَ لِيُمْسِكَ[3] المَاءَ، وَقَالَ ابْنُ

---

(١) تقدم تخريجه.

(٢) ينظر: «المحرر» (٤/ ٤١٣).

(٣) أخرجه الطبري في «تفسيره» (١٠/ ٣٦٢) رقم (٢٨٧٨٩) عن المغيرة بن حكيم، ورقم (٢٨٧٩٠) عن أبي ميسرة، كلاهما بنحوه، وذكره ابن عطية في «تفسيره» (٤/ ٤١٤) عنهما.

٣٧٠ ـــــــ

وقولُه تعالى: ﴿ذلك﴾ إشارةٌ إلى ما أجْرَاهُ عَلَيْهِم.

وقولُه: «وهل يجازى»، أي: يناقَشُ ويُقَارَضُ بمثلِ فعلهِ قَدْراً بقَدْرٍ، لأَنَّ جَزَاءَ المُؤْمِنِ إِنَّما هُو بِتَفَضُّلٍ وَتَضْعِيفِ ثَوَابٍ، وَأَمَّا الَّذِي لاَ يُزَادِ وَلاَ يَنْقَصُ فَهُوَ الكَافِرُ، وقرأ[1] حمزةُ والكسائي: «وهل نُجَازِي» ـ بالنونِ وكَسْرِ الزَّاي «الكفور» ـ بالنصْبِ ـ.

﴿وَجَعَلْنَا بَيْنَهُمْ وَبَيْنَ ٱلْقُرَى ٱلَّتِى بَٰرَكْنَا فِيهَا قُرًى ظَٰهِرَةً وَقَدَّرْنَا فِيهَا ٱلسَّيْرَ سِيرُوا۟ فِيهَا لَيَالِىَ وَأَيَّامًا ءَامِنِينَ ﴿١٨﴾ فَقَالُوا۟ رَبَّنَا بَٰعِدْ بَيْنَ أَسْفَارِنَا وَظَلَمُوٓا۟ أَنفُسَهُمْ فَجَعَلْنَٰهُمْ أَحَادِيثَ وَمَزَّقْنَٰهُمْ كُلَّ مُمَزَّقٍ إِنَّ فِى ذَٰلِكَ لَءَايَٰتٍ لِّكُلِّ صَبَّارٍ شَكُورٍ ﴿١٩﴾﴾.

وقولُه تعالى: ﴿وجعلنا بينهم وبين القرى...﴾ الآية، هذه الآيةُ وَمَا بَعْدَهَا وَصْفُ حالِهم قَبْلَ مَجِيءِ السَّيْلِ، وَهِيَ أَنَّ اللَّهَ تَعَالَى مَعَ مَا كَانَ مَنَحَهُمْ مِنَ الجَنَّتَيْنِ والنِّعْمَةِ الخَاصَّةِ بِهِمْ؛ كَانَ قَدْ أَصْلَحَ لَهُم البِلاَدَ المُتَّصِلَةَ؛ وَعَمَّرَها وجَعَلَهُمْ أَرْبَابَها؛ وقدَّرَ السَّيرَ بأَنْ قَرَّبَ القُرَى بَعْضَها مِن بَعْضٍ؛ حَتَّى كَانَ المسَافِر من مَأْرِبَ إِلَى الشَّام يَبِيتُ فِي قَرْيَةٍ وَيقِيلُ فِي قَرِيَةٍ فَلاَ يُحْتَاجُ إِلى حَمْلِ زَادٍ، و﴿القرى﴾: المُدُنُ، والقُرَى الَتي بُورِكَ فِيها: هِي بِلادُ الشَّامِ بِإِجْماع المفسِّرِين، والقُرَى الظَّاهِرَة: هِي الَّتِي بَيْنَ الشَّامِ وَمَأْرِبَ وهِي اَسْمُ بَلَدِهِمْ.

قال ابن عباس[2] وغيره: هي قُرى عَرَبِيَّةٌ بَيْنَ المدِينةِ والشَّام. واَخْتُلِفَ فِي مَعْنَى ﴿ظاهرة﴾ فَقَالَت فِرقَة: معناه: مُسْتَعْلِيَةٌ مُرْتَفِعَةٌ فِي الآكَامِ وَهِيَ أَشْرَفُ القُرَى، وَقَالَتْ فِرقَةُ: معناه: يَظْهَرُ بَعْضُهَا مِنْ بَعْض؛ فَهِي أَبداً فِي قَبْضَةِ عَيْنِ المُسَافِرِ؛ لاَ يَخْلُو عَنْ رُؤْيَةِ شَيْءٍ مِنْهَا.

قَال *ع[3]*: والذي يَظْهرُ لي أَنَّ معنى ﴿ظاهرة﴾ خَارِجَةٌ عَنِ المُدنِ فَهِي عِبَارَة عَنِ القُرَى الصِّغَارِ الَّتِي هِي فِي ظَوَاهِرِ المُدُنِ؛ واللّه أعلَم، و﴿آمنين﴾، أي: مِنَ الخَوْفِ والجُوعِ والعَطَشِ وآفاتِ السَّفَرِ، ثم حَكَى ـ سُبْحانه ـ عَنْهُمْ مقالةً قَالُوهَا عَلَى جِهَة البَطَرِ والأَشَرِ؛ وهِيَ طَلَبُ البُعْدِ بَيْنَ الأَسْفَارِ كَأَنَّهُمْ مَلُّوا النِّعْمَةَ فِي القُرْبِ وَطَلَبُوا اسْتِبْدَالَ الَّذِي

---

(١) قرأ الأخوان وحفص «نُجَازِي» بنون العظمة وكسر الزاي أي نحن «إلاَّ الكَفُورَ» مفعول به. والباقون بضم الياء وفتح الزاي مبنياً للمفعول «إلاَّ الكَفُورُ» رَفْعٌ على مَا لَمْ يُسَمَّ فاعله، ومُسْلِمُ بن جندب «يُجْزَى» مبنياً للمفعول «إلاَّ الكَفُورُ» رفعاً وقرىء «يَجْزِي» مبنياً للفاعل وهو الله تعالى. «الكَفُورَ» نصباً على المفعول به. ينظر: «حجة القراءات» ص ٥٨٧، و«الدر المصون» (٥/ ٤٤١).

(٢) أخرجه الطبري في «تفسيره» (١٠/ ٣٦٧) رقم (٢٨٨١٨) عن ابن عباس، ورقم (٢٨٨٢٠) عن الضحاك، وذكره ابن عطية في «تفسيره» (٤/ ٤١٥) عنهما، وابن كثير في «تفسيره» (٣/ ٥٣٣).

(٣) ينظر: «المحرر» (٤/ ٤١٦).

هُو أَدْنَى بالّذِي هُو خَيْرٌ، وَظَلَمُوا أَنْفُسَهُمْ فَفرَّقَ اللّه شَمْلَهُمْ وخَرَّبَ بِلادَهُمْ وجَعَلَهُمْ أَحَادِيثَ؛ وَمِنه المَثَلُ السَّائِرُ «تَفَرَّقُوا أيادِي سَبَا وأيْدي سَبَا» يُقَالُ المَثَلُ بِالوَجْهَيْنِ؛ وهَذَا هُو تَمْزِيقُهُمْ كُلَّ مُمَزَّقٍ؛ فَتَيَامَنَ مِنْهُمْ سِتَّةُ قَبَائِلَ، وَتَشَاءَمَتْ مِنْهُمْ أَرْبَعَةٌ حَسْبَمَا فِي الحديثِ، ثُمَّ أَخْبَرَ تَعَالَى مُحَمَّداً ﷺ وَأُمَّتَهُ عَلى جِهَة التَّنْبِيهِ؛ بَأَنَّ هَذَا القَصَصَ فِيه آياتٌ وَعِبَرٌ لِكُلِّ مُؤْمِنٍ مُتَّصفٍ بالصَّبْرِ والشُّكْرِ.

﴿وَلَقَدْ صَدَّقَ عَلَيْهِمْ إِبْلِيسُ ظَنَّهُۥ فَٱتَّبَعُوهُ إِلَّا فَرِيقًا مِّنَ ٱلْمُؤْمِنِينَ ﴿٢٠﴾ وَمَا كَانَ لَهُۥ عَلَيْهِم مِّن سُلْطَٰنٍ إِلَّا لِنَعْلَمَ مَن يُؤْمِنُ بِٱلْءَاخِرَةِ مِمَّنْ هُوَ مِنْهَا فِى شَكٍّ ۗ وَرَبُّكَ عَلَىٰ كُلِّ شَىْءٍ حَفِيظٌ ﴿٢١﴾ قُلِ ٱدْعُوا۟ ٱلَّذِينَ زَعَمْتُم مِّن دُونِ ٱللَّهِ ۖ لَا يَمْلِكُونَ مِثْقَالَ ذَرَّةٍ فِى ٱلسَّمَٰوَٰتِ وَلَا فِى ٱلْأَرْضِ وَمَا لَهُمْ فِيهِمَا مِن شِرْكٍ وَمَا لَهُۥ مِنْهُم مِّن ظَهِيرٍ ﴿٢٢﴾ وَلَا تَنفَعُ ٱلشَّفَٰعَةُ عِندَهُۥٓ إِلَّا لِمَنْ أَذِنَ لَهُۥ ۚ حَتَّىٰٓ إِذَا فُزِّعَ عَن قُلُوبِهِمْ قَالُوا۟ مَاذَا قَالَ رَبُّكُمْ ۖ قَالُوا۟ ٱلْحَقَّ ۖ وَهُوَ ٱلْعَلِىُّ ٱلْكَبِيرُ ﴿٢٣﴾ ۞ قُلْ مَن يَرْزُقُكُم مِّنَ ٱلسَّمَٰوَٰتِ وَٱلْأَرْضِ ۖ قُلِ ٱللَّهُ ۖ وَإِنَّآ أَوْ إِيَّاكُمْ لَعَلَىٰ هُدًى أَوْ فِى ضَلَٰلٍ مُّبِينٍ ﴿٢٤﴾﴾.

وقوله تعالى: ﴿ولقد صدق عليهم إبليس ظنه...﴾ الآية، قَرَأَ نَافِعٌ وأَبُو عمرٍو وابْنُ عَامِرٍ: «ولقد صَدَقَ» بِتَخْفِيفِ الدَّالِ، وَقَرَأَ حَمْزَةُ والكسائيُّ[1]: «صَدَّقَ» بِتَشْدِيدِها؛ فالظَّن عَلى هذِهِ القِرَاءَةِ مَفْعُول «بَصدَّقَ» ومَعْنَى / الآية: أَنَّ إِبْلِيسَ ظَنَّ فِيهِمْ ظَنًّا حَيْثُ قَالَ: ﴿ولا تجد أكثرهم شاكرين﴾ [الأعراف: ١٧]. وغَيْرَ ذلك فَصَدَّقَ ظَنَّهُ فِيهِمْ؛ وأَخْبَرَ تَعَالَى أَنَّهُمْ اتَّبَعُوهُ وهُو اتِّبَاعٌ فِي كُفْرٍ لأَنَّهُ فِي قِصَّة قَوْمٍ كُفَّارٍ. ٨٠أ

وقولُه: ﴿ممن هو منها في شك﴾ يَدُلّ عَلى ذَلكَ وَ«مِنْ» فِي قوله: ﴿من المؤمنين﴾ لبيَانِ الجِنْسِ لاَ لِلتَّبْعِيضِ.

وَقَوْلُهُ: ﴿ومَا كَان له عليهم من سلطان﴾ أي: مِنْ حُجَّةٍ، قال الحسنُ: واللّهِ مَا كَانَ لهُ سَيفٌ وَلاَ سَوْطٌ وَلَكِنَّهُ اسْتَمَالَهُمْ فَمَالُوا بِتَزْيِينِهِ[2].

---

(١) وقرأ عاصمٌ بتثقيلها ـ كما قرأ الأخوان.
ينظر: «السبعة» (٥٢٧)، و«الحجة» (٦/ ٢٠)، و«إعراب القراءات» (٢/ ٢١٩)، و«معاني القراءات» (٢/ ٢٩٤)، و«شرح الطيبة» (٥/ ١٥٦)، و«العنوان» (١٥٦)، و«حجة القراءات» (٥٨٨)، و«شرح شعلة» (٥٥٤)، و«إتحاف» (٢/ ٣٨٦).

(٢) أخرجه الطبري في «تفسيره» (١٠/ ٣٧١) رقم (٢٨٨٣٥) بنحوه، وذكره ابن عطية في «تفسيره» (٤/ ٤١٧) بلفظه، وذكره ابن كثير في «تفسيره» (٣/ ٥٣٥)، والسيوطي في «الدر المنثور» (٥/ ٤٤٠) كلاهما بنحوه.
وعزاه السيوطي لعبد الرزاق، وعبد بن حميد، وابن المنذر، وابن أبي حاتم عن الحسن.

وقولُه تعالى: ﴿قل ادعوا الذين زعمتم من دون اللّه﴾ يريدُ: الأصْنَامَ والملائِكَةَ؛ وذَلِكَ أَنَّ مِنْهُمْ مَنْ كَانَ يَعْبُدُ الملائِكَةَ؛ وَهَذِهِ آيَةُ تَعْجِيزٍ وَإِقَامَةِ حُجَّةٍ؛ ويُرْوَىٰ أَنَّ الآيَةَ نَزَلَتْ عِنْدَ الجُوعِ الَّذِي أَصَابَ قُرَيشاً، ثُمَّ جَاءَ بِصِفة هؤلاَءِ الذين يَدْعُونهم آلِهَةً أَنَّهُمْ لاَ يَمْلِكُونَ مُلْكَ اخْتِرَاعِ مِثْقَالَ ذَرَّةٍ فِي السَّمَاوَاتِ وَلاَ فِي الأَرْضِ؛ وأَنَّهُمْ لاَ شِرْكَ لَهُمْ فِيهِمَا، وهذَانِ نَوْعَا المُلْكِ: إِمَّا اسْتِبْدَادٌ وَإِمَّا مُشَارَكَةٌ؛ فَنَفَى عَنْهُمْ جَمِيعَ ذَلِكَ وَنَفَى أَنْ يَكُونَ مِنْهُم لِلَّهِ تعالىٰ مُعِينٌ فِي شَيْءٍ، و«الظَّهِيرُ»: المُعِينُ، ثُمَّ قَرَّرَ فِي الآيةِ بَعْدُ أَنَّ الَّذِينَ يَظُنُّونَ أَنَّهُمْ يَشْفَعُونَ لَهُمْ عِنْدَ اللّهِ؛ لاَ تَصِحُّ مِنْهُمْ شَفَاعَةٌ لَهُمْ إِذْ هَؤلاءِ كَفَرَةٌ وَلاَ يأْذَنُ اللّهُ فِي الشَّفَاعَةِ فِي كَافِرٍ، وقَرَأَ حَمْزَةُ والكسائي وأَبُو عَمْرٍو «أُذِنَ» ـ بِضَمِّ الهَمْزَةِ ـ[1].

وقوله تعالى: ﴿حتى إذا فزع عن قلوبهم...﴾ الآيةَ، الضَّميرُ في ﴿قلوبهم﴾ عَائِدٌ عَلَى الملائِكَةِ الَّذِينَ دَعَوْهُمْ آلِهَةً.

قال *ع[2]*: وَتَظَاهَرَتْ الأَحَادِيثُ عَنْ رَسُولِ اللّهِ ﷺ أَنَّ هَذِهِ الآية ـ أَعْنِي قوله: ﴿حتى إذا فزع عن قلوبهم...﴾ ـ إنَّما هِي فِي المَلاَئِكَةِ؛ إِذَا سَمِعَتِ الوَحْيَ إِلَى جِبْرِيلَ، أو الأَمْرَ يَأْمُرُ اللّهُ بِهِ، سَمِعَتْ كَجَرِّ سِلْسِلَةِ الحَدِيدِ عَلى الصَّفْوَانِ، فَتَفْزَعُ عِنْد ذَلِكَ تَعْظِيماً وَهَيْبَةً لِلَّهِ تَبَارَكَ وَتَعَالَىٰ وقِيل: خَوْفاً أَنْ تَقُومَ السَّاعَةُ؛ فَإِذَا فَزِعَ ذَلِكَ، فُزِّعَ عَنْ قُلُوبِهِم، أي: أُطِيرَ الفَزَعُ عَنْهَا وَكُشِفَ، فَيَقُولُ بَعْضُهُمْ لِبَعْضٍ وَلِجِبْرِيلَ: مَاذَا قَالَ رَبُّكُمْ؟ فَيَقُولُ المَسْؤُلُونَ: قَالَ الْحَقَّ، وَهُوَ العَلِيُّ الكَبِيرُ.

ت: وَلَفْظُ الحديثِ مِنْ طَرِيقِ أَبِي هُرَيْرَةَ؛ أَنَّ النَّبِيَّ ﷺ قَال: «إِذَا قَضَى اللّهُ أَمْراً فِي السَّمَاءِ، ضَرَبَتِ المَلاَئِكَةُ بِأَجْنِحَتِهَا خُضْعَاناً لِقَوْلِهِ، كَأَنَّهُ سِلْسِلَةٌ عَلَىٰ صَفْوَانٍ، فَإِذَا فُزِّعَ عَنْ قُلُوبِهِمْ، قَالُوا: مَاذَا قَالَ رَبُّكُمْ؟ قَالُوا الحَقَّ، وَهُوَ العَلِيُّ الكَبِير»[3] انتهى.

---

(١) وحجة الباقين في فتح الهمزة قوله تعالى: ﴿إلا من أذن له الرحمن﴾ [النبأ: ٣٨]، وقوله: ﴿إلا من بعد أن يأذن الله لمن يشاء ويرضى﴾ [النجم: ٢٦] فردوا ما اختلفوا فيه إلى ما أجمعوا عليه.
ينظر: **«حجة القراءات»** (٥٨٩)، و**«السبعة»** (٥٢٩ ـ ٥٣٠)، و**«الحجة»** (٦/ ٢١)، و**«إعراب القراءات»** (٢/ ٢٢٠)، و**«معاني القراءات»** (٢/ ٢٩٥)، و**«شرح الطيبة»** (٥/ ١٥٧)، و**«العنوان»** (١٥٧)، و**«شرح شعلة»** (٥٥٤)، و**«إتحاف»** (٢/ ٣٨٦).

(٢) ينظر: **«المحرر»** (٤/ ٤١٨).

(٣) أخرجه البخاري (٨/ ٣٩٨) كتاب التفسير: باب ﴿حتى إذا فزع عن قلوبهم﴾ حديث (٤٨٠٠)، والترمذي (٥/ ٣٦٢) كتاب التفسير: باب ومن سورة سبأ، حديث (٣٢٢٣)، وابن ماجه (١/ ٦٩ـ ٧٠) المقدمة: باب فيما أنكرت الجهمية، حديث (١٩٤)، والطبري في **«تفسيره»** (١٠/ ٣٧٣) رقم (٢٨٨٤٧) من حديث أبي هريرة مرفوعاً.

=

وَقَرَأَ الجُمْهُورُ «فُزِع» ـ بِضَمِّ الفَاءِ ـ وَمَعْنَاهُ أُطِيرَ الفَزَعُ عَنْهُمْ وَقَوْلُهُمْ: ﴿وهُو العلي الكبير﴾ تَمْجِيدٌ وَتَحْمِيدٌ، ثُمَّ أَمَرَ اللَّهُ نَبِيَّه ﷺ عَلَى جِهَةِ الاحْتِجَاجِ وَإِقَامَةِ الدَّلِيلِ عَلى الرَّازِقِ لَهُمْ مِنَ السَّمَوَاتِ والأَرْضِ مَنْ هُوَ، ثُمَّ أَمَرَهُ أَنْ يَقْتَضِبَ الاحْتِجَاجِ بِأَنْ يَأْتِيَ بِجَوَابِ السُّؤَالِ؛ إِذْ هُمْ فِي بَهْتَةٍ وَوَجْمَةٍ مِنَ السُّؤَالِ؛ وإذ لاَ جَوَابَ لَهُمْ إِلاَّ أَنْ يَقُولُوا: هُو اللَّهُ، وهذِهِ السَّبِيلُ في كلِّ سُؤَال جَوَابَهُ فِي غَايَةِ الوُضُوحِ؛ لأَنَّ المُحْتَجَّ يُرِيدُ أَنْ يَقْتَضِبَ وَيَتَجَاوَزَ إِلَى حُجَّةٍ أُخْرَى يُورِدُها، وَنَظَائِرُهَا فِي القُرْآنِ كَثِيرٌ.

وقوله تعالى: ﴿وإنا أو إياكم﴾ تلطفٌ فِي الدَّعْوَةِ والمُحَاوَرَةِ والمَعْنَى: كَمَا تقولُ لِمَنْ خَالَفَكَ فِي مَسْأَلَة: أَحَدُنَا مُخْطِىء تَثَبَّتْ وَتَنَبَّهْ؛ وَالمَفْهُومُ مِنْ كَلامِكَ أَنَّ مُخَالِفَكَ هُو المخطىء فَكَذلكَ هَذَا، مَعْنَاهُ: وَإِنا لَعَلَى هَدًى أو فِي ضَلالٍ مبينٍ؛ وَإِنَّكُمْ لَعَلَى هَدًى أَوْ فِي ضَلاَلٍ مُبِينٍ؛ فَتَنَبَّهُوا، وَالمَقْصِدُ أَنَّ الضَّلاَلَ فِي حَيِّزِهِم؛ / وَحَذْفُ أَحَدِ الخَبَرَيْنِ لدَلاَلَةِ البَاقِي عَلَيْهِ. ٨٠ ب

﴿قُل لَّا تُسْـَٔلُونَ عَمَّآ أَجْرَمْنَا وَلَا نُسْـَٔلُ عَمَّا تَعْمَلُونَ ﴿٢٥﴾ قُلْ يَجْمَعُ بَيْنَنَا رَبُّنَا ثُمَّ يَفْتَحُ بَيْنَنَا بِٱلْحَقِّ وَهُوَ ٱلْفَتَّاحُ ٱلْعَلِيمُ ﴿٢٦﴾ قُلْ أَرُونِىَ ٱلَّذِينَ أَلْحَقْتُم بِهِۦ شُرَكَآءَ كَلَّا ۚ بَلْ هُوَ ٱللَّهُ ٱلْعَزِيزُ ٱلْحَكِيمُ ﴿٢٧﴾ وَمَآ أَرْسَلْنَـٰكَ إِلَّا كَآفَّةً لِّلنَّاسِ بَشِيرًا وَنَذِيرًا وَلَـٰكِنَّ أَكْثَرَ ٱلنَّاسِ لَا يَعْلَمُونَ ﴿٢٨﴾ وَيَقُولُونَ مَتَىٰ هَـٰذَا ٱلْوَعْدُ إِن كُنتُمْ صَـٰدِقِينَ ﴿٢٩﴾ قُل لَّكُم مِّيعَادُ يَوْمٍ لَّا تَسْتَـْٔخِرُونَ عَنْهُ سَاعَةً وَلَا تَسْتَقْدِمُونَ ﴿٣٠﴾﴾.

وَقَوْلُهُ: ﴿قُلْ لا تسألون﴾ الآية مُهَادَنَةٌ ومُتَارَكَةٌ مَنْسُوخَةٌ.

وَقَوْلُهُ تَعَالَى: ﴿قل يجمع بيننا ربنا﴾ إِخْبَارٌ بِالبَعْثِ و﴿يفتح﴾ مَعْنَاه: يحكم: والفَتَّاحُ: القَاضِي، وهُو مَشْهُورٌ فِي لُغَةِ اليَمَنِ و﴿أروني﴾: هي رُؤْيَة قَلْبٍ، وهَذَا هُو الصَّحِيحُ، أي: أَروني بالحُجَّةِ والدَّلِيلِ.

وقَوْلَهُ: ﴿كَلاَّ﴾ رَدٌّ لِما تَقَرَّرَ مِنْ مَذْهَبِهِمْ فِي الإِشْرَاكِ.

وَقَوْلُه تَعَالَى: ﴿وما أرسلناك إلا كافة للناس...﴾ الآية: إِعْلاَمٌ مِنَ اللَّهِ تَعَالَى بِأَنَّهُ بَعَثَ مُحَمَّداً ﷺ إِلَى جَمِيعِ العَالَمِ وَهِي إِحْدَى خَصَائِصِهِ الَّتِي خُصَّ بِهَا مِنْ بَيْنِ سَائِرِ الأَنْبِياءِ وبَاقِي الآيةِ بَيِّن.

= وذكره السيوطي في «الدر المنثور» (٥/ ٤٤٢)، وزاد نسبته إلى سعيد بن منصور، وعبد بن حميد، وابن المنذر، وابن أبي حاتم، وابن مردويه. والبيهقي في «الأسماء والصفات».

قال أبو عُبَيْدَةَ: الوعدُ والوعيدُ والميْعَادُ: بمعنًى؛ وخُولِفَ فِي هَذا، والذِي عليه الناسُ أنَّ الوَعْدُ إِذَا أُطْلِقَ فَفِي الخَيْرِ؛ وَالوَعِيدُ فِي المَكْرُوهِ؛ والمِيْعَادِ يَقَعُ لهذا ولهذا.

﴿وَقَالَ ٱلَّذِينَ كَفَرُواْ لَن نُّؤْمِنَ بِهَٰذَا ٱلْقُرْءَانِ وَلَا بِٱلَّذِى بَيْنَ يَدَيْهِ ۗ وَلَوْ تَرَىٰٓ إِذِ ٱلظَّٰلِمُونَ مَوْقُوفُونَ عِندَ رَبِّهِمْ يَرْجِعُ بَعْضُهُمْ إِلَىٰ بَعْضٍ ٱلْقَوْلَ يَقُولُ ٱلَّذِينَ ٱسْتُضْعِفُواْ لِلَّذِينَ ٱسْتَكْبَرُواْ لَوْلَآ أَنتُمْ لَكُنَّا مُؤْمِنِينَ ﴿٣١﴾ قَالَ ٱلَّذِينَ ٱسْتَكْبَرُواْ لِلَّذِينَ ٱسْتُضْعِفُوٓاْ أَنَحْنُ صَدَدْنَٰكُمْ عَنِ ٱلْهُدَىٰ بَعْدَ إِذْ جَآءَكُم ۖ بَلْ كُنتُم مُّجْرِمِينَ ﴿٣٢﴾ وَقَالَ ٱلَّذِينَ ٱسْتُضْعِفُواْ لِلَّذِينَ ٱسْتَكْبَرُواْ بَلْ مَكْرُ ٱلَّيْلِ وَٱلنَّهَارِ إِذْ تَأْمُرُونَنَآ أَن نَّكْفُرَ بِٱللَّهِ وَنَجْعَلَ لَهُۥٓ أَندَادًا ۚ وَأَسَرُّواْ ٱلنَّدَامَةَ لَمَّا رَأَوُاْ ٱلْعَذَابَ وَجَعَلْنَا ٱلْأَغْلَٰلَ فِىٓ أَعْنَاقِ ٱلَّذِينَ كَفَرُواْ ۚ هَلْ يُجْزَوْنَ إِلَّا مَا كَانُواْ يَعْمَلُونَ ﴿٣٣﴾﴾.

وقوله تعالى: ﴿وقال الذين كفروا لن نؤمن بهذا القرآن ولا بالذي بين يديه﴾ هذه المقالةُ قَالَها بَعْضُ قُرَيْشٍ وهي أَنَّهُمْ لاَ يُؤْمِنُونَ بالقُرْآنِ ولاَ بِالَّذِي بَيْنَ يَدَيْهِ مِنَ التَّوْرَاةِ وَالإِنْجِيلِ والزَّبُورِ، فَكَأَنَّهُمْ كَذَّبُوا بِجَمِيعِ كُتُبِ اللّهِ ـ عَزَّ وَجَلَّ ـ وإِنَّمَا فَعَلُوا هَذَا لَمَّا وَقَعَ الاحْتِجَاجُ عَلَيْهِم بِمَا فِي التَّوْرَاةِ مِنْ أَمْرِ مُحَمَّدٍ ـ عَلَيْهِ السَّلام ـ.

قَالَ الوَاحِدِيُّ: قوله تعالى: ﴿يرجع بعضهم إلى بعض القول﴾، أي: في التّلاَوُم، انتهى. وبَاقِي الآية بَيِّنٌ. وَقَوْلُهُمْ: ﴿بل مكر الليل والنهار﴾، المعنى: بَلْ كَفَرْنَا بمكْرِكُمْ بِنَا في الليل والنهارِ؛ وأَضَافَ المَكْرَ إِلَى الليلِ والنهارِ مِنْ حَيْثُ هُو فِيهِمَا، وَلِتَدُلَّ هَذِهِ الإِضَافَةَ عَلَى الدُّؤُوبِ والدَّوَامِ، والضَّمِيرُ في ﴿أسروا﴾ عَامٌّ لِجمِيعِهِم مِن المُسْتَضْعَفِينَ والمُسْتَكْبِرِينَ.

﴿وَمَآ أَرْسَلْنَا فِى قَرْيَةٍ مِّن نَّذِيرٍ إِلَّا قَالَ مُتْرَفُوهَآ إِنَّا بِمَآ أُرْسِلْتُم بِهِۦ كَٰفِرُونَ ﴿٣٤﴾ وَقَالُواْ نَحْنُ أَكْثَرُ أَمْوَٰلًا وَأَوْلَٰدًا وَمَا نَحْنُ بِمُعَذَّبِينَ ﴿٣٥﴾ قُلْ إِنَّ رَبِّى يَبْسُطُ ٱلرِّزْقَ لِمَن يَشَآءُ وَيَقْدِرُ وَلَٰكِنَّ أَكْثَرَ ٱلنَّاسِ لَا يَعْلَمُونَ ﴿٣٦﴾ وَمَآ أَمْوَٰلُكُمْ وَلَآ أَوْلَٰدُكُم بِٱلَّتِى تُقَرِّبُكُمْ عِندَنَا زُلْفَىٰٓ إِلَّا مَنْ ءَامَنَ وَعَمِلَ صَٰلِحًا فَأُوْلَٰٓئِكَ لَهُمْ جَزَآءُ ٱلضِّعْفِ بِمَا عَمِلُواْ وَهُمْ فِى ٱلْغُرُفَٰتِ ءَامِنُونَ ﴿٣٧﴾﴾.

وقوله تعالى: ﴿وما أرسلنا في قرية من نذير إلا قال مترفوها إنا بما أرسلتم به كافرون﴾ هذهِ الآيةُ تَسْلِيَةٌ لِلنَّبِي ﷺ عَنْ فِعْلِ قُرَيْشٍ وَقَوْلِها، أي: هَذِهِ يَا مُحَمَّدُ سِيرَةُ الأُمَمِ، فَلاَ يُهِمَّنَّكَ أَمْرُ قَوْمِكَ، وَالْقَرْيَةُ: المَدِينَةُ، والمُتْرَف: الغَنِيُّ المُنْعَمُ، القَلِيلُ تَعَب النَّفْسِ وَالبَدَنِ، فَعَادَتُهُمُ المبَادَرَةُ بالتَّكْذِيبِ.

وقوله: ﴿وقالوا نحن أكثر أموالاً...﴾ الآية: يُحْتَمَلُ أَنْ يَعُودَ الضَّمِيرُ فِي ﴿قالوا﴾ عَلى المُتْرَفِينَ؛ وَيُحْتَمَلُ أَنْ يَكُونَ لِقُرَيْشٍ، وَيَكُونُ كَلاَمُ المُتْرَفِينَ قَدْ تَمَّ قَبْلَهُ، وَفِي «**صحيح مسلم**» عَن النَّبِي ﷺ أَنَّه قَالَ: «إِنَّ اللّهَ لاَ يَنْظُرُ إِلَىٰ صُوَرِكُمْ وَأَمْوَالِكُمْ، وَلٰكِنْ يَنْظُرُ إِلَىٰ

قُلُوبِكُمْ وَأَعْمَالِكُمْ»[١]. انتهى.

وَٱعْلَمْ أَنَّ المَالَ الزَّائِدَ عَلَى قَدْرِ الحَاجَةِ قَلَّ أَنْ يَسْلَمَ صَاحِبُهُ مِنَ الآفَاتِ إلاَّ مَنْ عَصَمَه اللَّه تَعالى، ﴿وَلَوْ بَسَطَ اللَّهُ الرِّزْقَ لِعِبَادِهِ لَبَغَوْا فِي الأَرْضِ﴾ [الشورى: ٢٧].

وَقَدْ جَاءَ فِي «صَحِيحِ البُخَارِيِّ» وَغَيْرِهِ مِنْ رِوَايَةِ أَبِي ذَرٍّ عَنِ النَّبِيِّ ﷺ أَنَّهُ قَالَ: «الأَكْثَرُونَ مَالاً هُمُ الأَقَلُّونَ يَوْمَ القِيَامَةِ إلاَّ مَنْ قَالَ بِالمَالِ هَكَذَا وَهَكَذَا»[٢] ـ وأَشَارَ ابنُ شِهَابٍ بَيْنَ يَدَيْهِ وَعَنْ يَمِينِهِ وَعَنْ شِمَالِهِ ـ وَقَلِيلٌ مَا هُمْ» اهـ. وَرَوَى ابْنُ الْمُبَارَكِ فِي «رَقَائِقِهِ» قَالَ: أَخْبَرَنَا حَيْوَةُ بنُ شُرَيْحٍ عَنْ عُقَيْلِ بْنِ خَالِدٍ عَنْ سَلَمَةَ بْنِ أَبِي سَلَمَةَ بْنِ عَبْدِ الرَّحْمَنِ بْنِ عَوْفٍ عَنْ أَبِيهِ قَالَ: قَالَ رَسُولُ اللَّهِ ﷺ / : «إنَّ الشَّيْطَانَ قَالَ: لَنْ يَنْجُوَ مِنِّي الغَنِيُّ مِنْ إِحْدَى ثَلاثٍ: إِمَّا أَنْ أُزَيِّنَ مَالَهُ فِي عَيْنَيْهِ فَيَمْنَعُهُ مِنْ حَقِّهِ؛ وَإِمَّا أَنْ أُسَهِّلَ لَهُ سَبِيلَهُ فَيُنْفِقُهُ فِي غَيْرِ حَقِّهِ؛ وَإِمَّا أَنْ أُحَبِّبَهُ فَيَكْسِبَهُ بِغَيْرِ حَقِّهِ»[٣]؛ انتهى. و«الزُّلْفَى»: مَصْدَرٌ بِمَعْنَى القُرْبِ. ٨١أ

وقَوله: ﴿إلا من آمن﴾ اسْتِثْنَاءٌ مُنْقَطِعٌ، وَقَرَأَ الجُمْهُورُ: «جزاء[٤] الضعف»، بِالإِضَافَةِ و﴿الضعف﴾: هُنَا اسْمُ جِنْسٍ، أي: بالتَّضْعِيفِ، إذْ بَعْضُهُم يُجَازَى إِلَى عَشَرَةٍ، وَبَعْضُهُمْ أَكْثَرُ صاعداً إلى سَبْعِ مِائَةٍ بِحَسْبِ الأَعْمَالِ وَمَشِيئَةِ اللَّهِ فِيها.

﴿وَٱلَّذِينَ يَسْعَوْنَ فِىٓ ءَايَٰتِنَا مُعَٰجِزِينَ أُوْلَٰٓئِكَ فِى ٱلْعَذَابِ مُحْضَرُونَ ﴿٣٨﴾ قُلْ إِنَّ رَبِّى يَبْسُطُ ٱلرِّزْقَ لِمَن يَشَآءُ مِنْ عِبَادِهِۦ وَيَقْدِرُ لَهُۥ وَمَآ أَنفَقْتُم مِّن شَىْءٍ فَهُوَ يُخْلِفُهُۥ وَهُوَ خَيْرُ ٱلرَّٰزِقِينَ ﴿٣٩﴾ وَيَوْمَ يَحْشُرُهُمْ جَمِيعًا ثُمَّ يَقُولُ لِلْمَلَٰٓئِكَةِ أَهَٰٓؤُلَآءِ إِيَّاكُمْ كَانُوا۟ يَعْبُدُونَ ﴿٤٠﴾ قَالُوا۟ سُبْحَٰنَكَ أَنتَ وَلِيُّنَا مِن دُونِهِم بَلْ كَانُوا۟ يَعْبُدُونَ ٱلْجِنَّ أَكْثَرُهُم بِهِم مُّؤْمِنُونَ ﴿٤١﴾ فَٱلْيَوْمَ لَا يَمْلِكُ بَعْضُكُمْ لِبَعْضٍ نَّفْعًا وَلَا ضَرًّا وَنَقُولُ لِلَّذِينَ ظَلَمُوا۟ ذُوقُوا۟ عَذَابَ ٱلنَّارِ ٱلَّتِى كُنتُم بِهَا تُكَذِّبُونَ ﴿٤٢﴾ وَإِذَا تُتْلَىٰ عَلَيْهِمْ ءَايَٰتُنَا بَيِّنَٰتٍ قَالُوا۟ مَا هَٰذَآ

---

(١) أخرجه مسلم (٤/ ١٩٨٧) كتاب البر والصلة: باب تحريم ظلم المسلم، حديث (٣٤/ ٢٥٦٤)، وابن ماجه (٢/ ١٣٨٨) كتاب الزهد: باب القناعة، حديث (٤١٤٣)، وأحمد (٢/ ٥٣٩)، وفي «الزهد» (ص ٥٩)، وابن حبان (٣٩٤)، وأبو نعيم في «الحلية» (٤/ ٩٨، ٧/ ١٢٤)، والبغوي في «شرح السنة» (٧/ ٣٥٤ـ بتحقيقنا) من حديث أبي هريرة.

(٢) أخرجه البخاري (١١/ ٥٣٣) كتاب الأيمان والنذور: باب كيف كانت يمين رسول الله ﷺ، حديث (٦٦٣٨).

(٣) أخرجه ابن المبارك في «الزهد» (ص ١٩٢ـ ١٩٣) رقم (٥٤٧)، والطبراني في «الكبير» كما في «المجمع» (١٠/ ٢٤٨)، وقال الهيثمي: إسناده حسن.

(٤) ينظر: «المحرر الوجيز» (٤/ ٤٢٢)، و«البحر المحيط» (٧/ ٢٧٣)، و«الدر المصون» (٥/ ٤٥٠).

إِلَّا رَجُلٌ يُرِيدُ أَن يَصُدَّكُمْ عَمَّا كَانَ يَعْبُدُ ءَابَآؤُكُمْ وَقَالُواْ مَا هَٰذَآ إِلَّآ إِفْكٌ مُّفْتَرًى وَقَالَ ٱلَّذِينَ كَفَرُواْ لِلْحَقِّ لَمَّا جَآءَهُمْ إِنْ هَٰذَآ إِلَّا سِحْرٌ مُّبِينٌ ﴿٤٣﴾﴾.

وقوله تعالى: ﴿والذين يسعون في آياتنا معاجزين﴾ تَقَدَّمَ تَفْسِيرُهُ و﴿محضرون﴾ من الإِحْضَارِ والإِعْدَادِ، ثُمَّ كَرَّرَ القَوْلَ بِبَسْطِ الرِّزْقِ لاَ عَلَى المَعْنَى الأَوَّلِ؛ بَلْ هَذَا هُنَا عَلَى جِهَةِ الوَعْظِ، والتَّزْهِيدِ فِي الدُّنْيَا، والحَضِّ عَلَى النَّفَقَةِ في الطَّاعَاتِ، ثُمَّ وَعَدَ بِالخَلَفِ فِي ذَلِكَ. إِمَّا فِي الدنيا، وإِمَّا فِي الآخِرَةِ، وفي «البُخاري» أَنَّ مَلَكاً يُنادِي كُلَّ يَوْمٍ: اللَّهُمَّ، أَعْطِ مُنْفِقاً خَلَفاً، وَيَقُولُ مَلَكٌ آخَرُ: اللَّهُمَّ، أَعْطِ مُمْسِكاً تَلَفاً[1]. وَرَوَى التِّرمِذِيُّ عَنْ أَبِي كَبْشَةَ الأَنْصَارِي: أَنَّهُ سَمِعَ رَسُولَ اللَّهِ ﷺ يَقُولُ: «ثَلاَثٌ أُقْسِمُ عَلَيْهِنَّ وَأُحَدِّثُكُمْ حَدِيثاً فَٱحْفَظُوه، قال: مَا نَقَصَ مَالُ عَبْدٍ مِنْ صَدَقَةٍ، وَلاَ ظُلِمَ عَبْدٌ مَظْلَمَةً صَبَرَ عَلَيْهَا إِلاَّ زَادَهُ اللَّهُ عِزًّا، وَلاَ فَتَحَ عَبْدٌ بَابَ مَسْأَلَةٍ إِلاَّ فَتَحَ اللَّهُ عَلَيْهِ بَابَ فَقْرٍ، أو كَلِمَةً نَحْوَهَا»[2] الحديث، قَالَ أَبُو عِيسَى: هَذا حَدِيثٌ حَسَنٌ صَحِيحٌ، انتهى. وَقَوْلُهُ تَعَالَى: ﴿ويوم نحشرهم...﴾ الآية: تَقَدَّمَ تَفْسِيرُ نَظِيرِهَا مُكَرَّراً، وفِي القُرْآنِ آيَاتٌ يَظْهَرُ مِنها أَنَّ الجِنَّ عبدت فِي سُورَةِ الأَنْعَام وغيرها؛ ثُمَّ قَالَ تَعَالَى: ﴿فاليوم﴾ أي: يُقَال لِمَنْ عَبَدَ وَمَنْ عبدَ: «اليَوْمَ لاَ يَمْلِكُ بَعْضُكُمْ لِبَعْضٍ نَفْعاً ولاَ ضَرًّا».

﴿وَمَآ ءَاتَيْنَٰهُم مِّن كُتُبٍ يَدْرُسُونَهَا وَمَآ أَرْسَلْنَآ إِلَيْهِمْ قَبْلَكَ مِن نَّذِيرٍ ﴿٤٤﴾ وَكَذَّبَ ٱلَّذِينَ مِن قَبْلِهِمْ وَمَا بَلَغُواْ مِعْشَارَ مَآ ءَاتَيْنَٰهُمْ فَكَذَّبُواْ رُسُلِي فَكَيْفَ كَانَ نَكِيرِ ﴿٤٥﴾ ۞ قُلْ إِنَّمَآ أَعِظُكُم بِوَٰحِدَةٍ أَن تَقُومُواْ لِلَّهِ مَثْنَىٰ وَفُرَٰدَىٰ ثُمَّ تَتَفَكَّرُواْ مَا بِصَاحِبِكُم مِّن جِنَّةٍ إِنْ هُوَ إِلَّا نَذِيرٌ لَّكُم بَيْنَ يَدَيْ عَذَابٍ شَدِيدٍ ﴿٤٦﴾﴾.

وقولهُ تَعَالَى: ﴿وماء آتيناهم من كتب يدرسونها...﴾ الآية المعنى: أَنَّ هَؤُلاَءِ الكَفَرَةِ يَقُولُونَ بِآرَائِهِمْ فِي كِتَابِ اللَّهِ، فَيَقُولُ بَعْضُهُمْ: سِحْرٌ، وَبَعْضُهُمْ: افْتِرَاءٌ، وَذَلِكَ مِنْهُمْ تَسَوُّرٌ لاَ يَسْتَنِدُونَ فِيهِ إِلَى أَثَارَةِ عِلْمٍ؛ فَإِنَّا مَا آتَيْنَاهُمْ مِنْ كُتُبٍ يَدْرُسُونَها؛ وَمَا أَرْسَلْنَا إِلَيهم قَبْلَكَ مِن نذيرٍ يُبَاشِرُهُمْ ويُشَافِهُهُمْ فَيُمْكِنَهُمْ أَنْ يُسْنِدُوا دَعْوَاهُمْ إِلَيْهِ.

وقَوْلهُ تَعَالَى: ﴿ومَا بَلَغُوا مِعْشَارَ مَا آتيناهم﴾ الضَّمِيرُ في: ﴿بلغوا﴾ يَعُودُ عَلى قُرَيْشٍ، وفِي آتَيْنَاهُمْ عَلَى الأُمَمِ الَّذِينَ مِنْ قَبْلِهِمْ، وَالمَعْنَى: مِن القُوَّةِ والنِّعَمِ والظُّهُورِ في

---

(١) أخرجه البخاري (٣/ ٣٥٧) كتاب الزكاة: باب قول الله تعالى: ﴿فأما من أعطى واتقى...﴾ حديث (١٤٤٢)، ومسلم (٢/ ٧٠٠) كتاب الزكاة: باب في المنفق، حديث (٥٧/ ١٠١٠).

(٢) أخرجه الترمذي (٤/ ٥٦٢ـ ٥٦٣) كتاب الزهد: باب ما جاء مثل الدنيا مثل أربعة نفر، حديث (٢٣٢٥). وقال الترمذي: هذا حديث حسن صحيح.

الدُّنْيَا؛ قَالَهُ ابْنُ عَبَّاسٍ وَقَتَادَةُ وابْنُ زَيْدٍ[١]: والمِعْشَارُ: العُشْرُ وَلَمْ يأتِ هَذا البِنَاءُ إلاَّ فِي العَشَرَةِ والأَرْبَعَةِ، فَقَالُوا: مِرْبَاعٌ وَمِعْشَارٌ؛ و«النَّكِيرُ» مَصْدَرٌ كَالإِنْكَارِ فِي المَعْنَى، وكَالعَذِيرِ فِي الوَزْنِ، وَ﴿كَيْفَ﴾: تَعْظِيمٌ لِلأَمْرِ وَلَيْسَتْ اسْتِفْهَاماً مُجَرَّداً؛ وَفِي هَذا تَهْدِيدٌ لِقُرَيْشٍ، أي: أنهم مُتَعَرِّضُونَ لِنَكِيرِ مِثْلِهِ، ثُمَّ أمرَ ـ تَعَالَى ـ نَبِيَّهُ عليه السلام أنْ يَدْعُوَهُمْ إِلَى عِبَادَةِ اللَّهِ ـ تَعَالَى ـ وَالنَّظَرِ فِي حَقِيقَةِ نُبُوَّتِهِ هُوَ، وَيَعِظُهُمْ بِأَمْرٍ مُقَرَّبٍ لِلأَفْهَامِ، فَقَوْلُهُ: ﴿بواحدة﴾ معناه: بِقَضِيَّةٍ وَاحِدَةٍ إيجَازاً لَكُمْ وَتَقْرِيباً عَلَيْكُمْ وَهُوَ أَنْ تَقُومُوا لِلَّهِ، أي: لأَجلِ اللَّهِ أو لِوَجْهِ اللَّهِ مَثْنَى أي: اثنين اثنين مُتَنَاظِرَيْنِ وفُرَادَى، أي: وَاحِداً وَاحِداً، ثُمَّ تَتَفَكَّرُوا، هَلْ بِصَاحِبِكُمْ جِنَّة، أو هُوَ بَرِيءٌ مِنْ ذَلِكَ، والوَقْفُ عِنْدَ أَبِي حَاتِمٍ ﴿تتفكروا﴾ / فَيَجِيء: ﴿ما بصاحبكم﴾ نَفْياً مُسْتَأْنَفاً، وَهُوَ عِنْدَ سِيبَوَيْهِ جَوَابُ مَا تَنْزِلُ مَنْزِلَة القَسَمِ؛ وَقيلَ فِي الآيَةِ غَيْرُ هَذَا مِمَّا هُو بَعِيدٌ مِنَ أَلْفَاظِهَا فَتَعَيَّنَ تَرْكُهُ. ٨١ ب

﴿قُلْ مَا سَأَلْتُكُم مِّنْ أَجْرٍ فَهُوَ لَكُمْ ۖ إِنْ أَجْرِيَ إِلَّا عَلَى اللَّهِ ۖ وَهُوَ عَلَىٰ كُلِّ شَيْءٍ شَهِيدٌ ﴿٤٧﴾ قُلْ إِنَّ رَبِّي يَقْذِفُ بِالْحَقِّ عَلَّامُ الْغُيُوبِ ﴿٤٨﴾ قُلْ جَاءَ الْحَقُّ وَمَا يُبْدِئُ الْبَاطِلُ وَمَا يُعِيدُ ﴿٤٩﴾ قُلْ إِن ضَلَلْتُ فَإِنَّمَا أَضِلُّ عَلَىٰ نَفْسِي ۖ وَإِنِ اهْتَدَيْتُ فَبِمَا يُوحِي إِلَيَّ رَبِّي ۚ إِنَّهُ سَمِيعٌ قَرِيبٌ ﴿٥٠﴾﴾.

وقَوْلُهُ تَعَالَى: ﴿قل ماسألتكم من أجر فهو لكم﴾ مَعْنَى الآية بَيِّنٌ وَاضِحٌ لاَ يَفْتَقِرُ إِلَى بَيَانٍ.

وَقَوْلُهُ: ﴿يقذف بالحق﴾ يريدُ بالوَحْيِ وَآياتِ القُرآنِ وَاسْتَعَارَ لَه القَذْفَ مِنْ حَيْثُ كَانَ الكُفَّارُ يَرمُوْنَ بآياته وَحِكَمِهِ.

وَقَوْلُهُ سُبْحَانَه: ﴿قل جاء الحق﴾ يُرِيدُ الشَّرْعَ بِجُمْلَتِهِ، ﴿وما يبدىء الباطل وما يعيد﴾ قَالَتْ فِرْقَةٌ: البَاطِلُ غَيْرُ الحَقِّ مِنَ الكَذِبِ وَالكُفْرِ وَنَحْوِه، اسْتَعَارَ لَهُ الإِبْدَاءَ وَالإِعَادَةَ وَنَفَاهُمَا عَنْه، كَأَنَّهُ قَالَ: وَمَا يَصْنَعُ البَاطِلُ شَيْئاً.

وَقَوْلُهُ: ﴿فَبِمَا يُوحِي﴾ يُحْتَمَلُ أَنْ تَكُونَ «مَا» بِمَعْنَى الَّذِي أو مَصْدَرِيَّةٌ.

﴿وَلَوْ تَرَىٰ إِذْ فَزِعُوا فَلَا فَوْتَ وَأُخِذُوا مِن مَّكَانٍ قَرِيبٍ ﴿٥١﴾ وَقَالُوا آمَنَّا بِهِ وَأَنَّىٰ لَهُمُ

---

(١) أخرجه الطبري في «تفسيره» (١٠/ ٣٨٤) رقم (٢٨٨٧٧) عن ابن عباس بنحوه، ورقم (٢٨٨٧٩) عن قتادة، (٢٨٨٨٠) عن ابن زيد، وذكره ابن عطية في «تفسيره» (٤/ ٤٢٤)، وابن كثير في «تفسيره» (٣/ ٥٤٢) بنحوه، والسيوطي في «الدر المنثور» (٥/ ٤٥٠).
وعزاه لابن المنذر، وابن أبي حاتم عن ابن عباس، ولابن المنذر عن ابن جريج، ولعبد الرزاق، وعبد بن حميد، وابن أبي حاتم عن قتادة.

ٱلتَّنَاوُشُ مِن مَّكَانٍۭ بَعِيدٍ ﴿٥٢﴾ وَقَدْ كَفَرُوا۟ بِهِۦ مِن قَبْلُ ۖ وَيَقْذِفُونَ بِٱلْغَيْبِ مِن مَّكَانٍۭ بَعِيدٍ ﴿٥٣﴾ وَحِيلَ بَيْنَهُمْ وَبَيْنَ مَا يَشْتَهُونَ كَمَا فُعِلَ بِأَشْيَاعِهِم مِّن قَبْلُ ۚ إِنَّهُمْ كَانُوا۟ فِى شَكٍّ مُّرِيبٍۭ ﴿٥٤﴾﴾.

وقوله ـ تعالى ـ: ﴿ولو ترى إذ فزعوا. . .﴾ الآية. قَالَ الحَسَنُ بن أَبِي الحَسَنِ: ذَلِكَ فِي الكُفَّارِ عِنْدَ خُرُوجِهِمْ مِنَ القُبُورِ فِي القِيَامَةِ[1].

قال *ع[2]*: وَهُوَ أَرْجَحُ الأَقْوَالِ هُنَا، وَأَمَّا مَعْنَىٰ الآيَةِ فَهُوَ التَّعَجُّبُ مِنْ حَالِهِمْ إِذَا فَزِعُوا مِنْ أَخْذِ اللهِ إِيَّاهُمْ وَلَمْ يَتَمَكَّنْ لَهُمْ أَنْ يَفُوتَ مِنْهُمْ أَحَد ﴿وأخذوا من مكان قريب﴾، أي: أَنَّ الأَخْذَ يَجِيئُهُمْ مِنْ قُرْبٍ فِي طُمَأْنِينَتِهِمْ وَبَعَقِبِهَا، بَيْنَمَا الكَافِرُ يُؤَمِّلُ ويُتَرَجَّى إِذْ غَشِيَهُ الأَخْذُ، وَمَنْ غَشِيَهُ أُخِذَ مِنْ قَرِيبٍ؛ فَلاَ حِيلَةَ لَهُ وَلاَ رَوِيَّةَ، و﴿قالُوا آمنا به﴾ الضَّمِيرُ في ﴿به﴾ عَائِدٌ عَلى اللهِ ـ تعالى ـ، وَقِيلَ: عَلى محمدٍ وَشَرْعِه والقُرْآنِ، وَقَرَأَ نَافِعٌ وَعَامَّةُ القُرَّاءَ: «التناوش» دُونَ هَمْزٍ وَمَعْنَاهُ التَّنَاوُلِ، مِن قَوْلِهِمْ نَاشَ يَنُوشُ إِذَا تَنَاوَلَ، وَعِبَارَةُ الوَاحِدِيِّ ﴿وأنى لهم التناوش﴾ أي: كَيْفَ يَتَنَاوَلُونَ التَّوْبَةَ وَقَدْ بَعُدَتْ عَنْهُمْ. انتهى.

وقَرَأَ أَبُو عمرو وحمزة[3] والكسائي: «التناؤش» بِالهَمْزِ فَيُحْتَمَلُ أَنْ يَكُونَ تَفْسِيرُه كَالْقِرَاءَةِ الأُولَى، وَيُحْتَمَلُ أَنْ يَكُونَ مِنَ الطَّلَبِ؛ تَقُولُ: انْتَأَشْتُ الخَيْرَ إِذَا طَلَبْته مِنْ بُعْدٍ.

ت: وَقَالَ البُخَارِيُّ: التَّنَاوُشُ الرَّدُّ مِنَ الآخِرَة إِلَى الدُّنْيَا، انتهى.

﴿ويقذفون بالغيب﴾ أي: يَرْجُمُونَ بِظُنُونِهِمْ وَيَرْمُونَ بِهَا الرَّسُولَ وَكِتَابَ اللهِ، وَذَلِكَ غَيْبٌ عَنْهُمْ فِي قَوْلِهِمْ سِحْرٌ وَافْتِرَاءٌ وَغَيْرُ ذَلِكَ، قَالَه مُجَاهِدٌ[4]، وَقَالَ قَتَادَةُ: قَذْفُهُمْ بِالْغَيْبِ هُوَ قَوْلُهُمْ: لاَ بَعْثَ وَلاَ جَنَّةٌ وَلا نَارٌ[5].

---

(١) أخرجه الطبري (١٠/ ٣٨٨) رقم (٢٨٨٩٤)، وذكره ابن عطية (٤/ ٤٢٦)، وابن كثير (٣/ ٥٤٤)، والسيوطي (٥/ ٤٥١)، وعزاه لعبد بن حميد، وابن المنذر، وابن أبي حاتم عن الحسن.

(٢) ينظر: «المحرر» (٤/ ٤٢٦).

(٣) ينظر: «السبعة» (٥٣٠)، و«الحجة» (٦/ ٢٣)، و«إعراب القراءات» (٢/ ٢٢١)، و«معاني القراءات» (٢/ ٢٩٧)، و«شرح الطيبة» (٥/ ١٥٨)، و«العنوان» (١٥٧)، و«حجة القراءات» (٥٩٠)، و«شرح شعلة» (٥٥٥)، و«إتحاف» (٢/ ٣٨٩).

(٤) أخرجه الطبري (١٠/ ٣٩٠) رقم (٢٨٩١٠)، وذكره ابن عطية (٤/ ٤٢٧)، وابن كثير (٣/ ٥٤٥)، والسيوطي (٥/ ٤٥٤)، وعزاه لابن أبي شيبة، وعبد بن حميد، وابن المنذر، وابن أبي حاتم عن مجاهد.

(٥) أخرجه الطبري (١٠/ ٣٩١) رقم (٢٨٩١١)، وذكره ابن عطية (٤/ ٤٢٧)، وابن كثير (٣/ ٥٤٥)، والسيوطي (٥/ ٤٥٤)، وعزاه لابن أبي حاتم عن قتادة.

وَقَوْلُهُ سُبْحَانَه: ﴿وحيل بينهم وبين ما يشتهون﴾.

قَالَ الحَسَنُ: مَعْنَاهُ مِنَ الإِيمَانِ وَالتَّوْبَةِ وَالرُّجُوعِ إِلَى الإِنَابَةِ وَالْعَمَلِ الصَّالِحِ[١]، وَذَلِكَ أَنَّهُمْ اشْتَهَوْهُ فِي وَقْتٍ لاَ تَنْفَعُ فِيهِ التَّوْبَةُ. وَقَالَهُ أَيْضاً قَتَادَةُ[٢]؛ وَقَالَ مُجَاهِدٌ: مَعْنَاه: وَحِيلَ بَيْنَهُمْ وَبَيْنَ نَعِيمِ الدُّنْيَا[٣].

وَقِيلَ: مَعْنَاهُ حِيلَ بَيْنَهُمْ وَبَيْنَ الجَنَّةِ وَنَعِيمِهَا كَمَا فُعِلَ بِأَشْيَاعِهِمْ مِنْ قَبْلُ، والأَشْيَاعُ الفِرَقُ المُتَشَابِهَةُ، فَأَشْيَاعُ هَؤُلاَءِ هُمُ الكَفَرَةُ مِنْ كُلِّ أُمَّةٍ.

ص: قَالَ أَبُو حِيَّانَ[٤]: و﴿مريب﴾ اسْمُ فَاعِلٍ مِنْ أَرَابَ، أي: أتى بِرِيْبَةٍ وَأَرْبَتْهُ أَوْقَعَتْهُ فِي رِيْبَة، وَنِسْبَةُ الإِرَابَةِ إِلَى الشَّكِّ مَجَازٌ.

قَالَ *ع[٥]*: والشَّكُّ المُرِيبُ أَقْوَى مَا يَكُونُ مِنَ الشَّكِّ وَأَشَدُّهُ إِظْلاَماً، انتهى.

---

(١) أخرجه الطبري (١٠/ ٣٩١) رقم (٢٨٩١٣، ٢٨٩١٤، ٨٩١٥) وذكره ابن عطية (٤/ ٤٢٧)، وابن كثير (٣/ ٥٤٥)، والسيوطي (٥/ ٤٥٤)، وعزاه لابن أبي شيبة، وعبد بن حميد، وابن المنذر، وابن أبي حاتم عن الحسن.

(٢) أخرجه الطبري (١٠/ ٣٩١) رقم (٢٨٩١٧) بنحوه، وذكره ابن عطية (٤/ ٤٢٧).

(٣) أخرجه الطبري (١٠/ ٣٩١) رقم (٢٨٩١٦)، وذكره ابن عطية (٤/ ٤٢٧)، وابن كثير (٣/ ٥٤٥)، والسيوطي (٥/ ٤٥٤)، وعزاه للفريابي، وعبد بن حميد، وابن المنذر، وابن أبي حاتم عن مجاهد نحوه.

(٤) ينظر: «البحر المحيط» (٧/ ٢٨١).

(٥) ينظر: «المحرر» (٤/ ٤٢٧).

بِسْمِ اللَّهِ الرَّحْمَٰنِ الرَّحِيمِ

وَصَلَّى اللَّهُ عَلَىٰ سَيِّدِنَا وَمَوْلَانَا مُحَمَّدٍ وَعَلَىٰ آلِهِ

تَفْسِيرُ سُورَةِ فَاطِرٍ

وَهِيَ مَكِّيَّةٌ

﴿ٱلْحَمْدُ لِلَّهِ فَاطِرِ ٱلسَّمَٰوَٰتِ وَٱلْأَرْضِ جَاعِلِ ٱلْمَلَٰٓئِكَةِ رُسُلًا أُو۟لِىٓ أَجْنِحَةٍ مَّثْنَىٰ وَثُلَٰثَ وَرُبَٰعَ ۚ يَزِيدُ فِى ٱلْخَلْقِ مَا يَشَآءُ ۚ إِنَّ ٱللَّهَ عَلَىٰ كُلِّ شَىْءٍ قَدِيرٌ ﴿١﴾ مَّا يَفْتَحِ ٱللَّهُ لِلنَّاسِ مِن رَّحْمَةٍ فَلَا مُمْسِكَ لَهَا ۖ وَمَا يُمْسِكْ فَلَا مُرْسِلَ لَهُۥ مِنۢ بَعْدِهِۦ ۚ وَهُوَ ٱلْعَزِيزُ ٱلْحَكِيمُ ﴿٢﴾ يَٰٓأَيُّهَا ٱلنَّاسُ ٱذْكُرُوا۟ نِعْمَتَ ٱللَّهِ عَلَيْكُمْ ۚ هَلْ مِنْ خَٰلِقٍ غَيْرُ ٱللَّهِ يَرْزُقُكُم مِّنَ ٱلسَّمَآءِ وَٱلْأَرْضِ ۚ لَآ إِلَٰهَ إِلَّا هُوَ ۖ فَأَنَّىٰ تُؤْفَكُونَ ﴿٣﴾ وَإِن يُكَذِّبُوكَ فَقَدْ كُذِّبَتْ رُسُلٌ مِّن قَبْلِكَ ۚ وَإِلَى ٱللَّهِ تُرْجَعُ ٱلْأُمُورُ ﴿٤﴾﴾.

قوله تعالى: ﴿الحمد للّه فاطر السمٰوات والأرض جاعل / الملائكة رسلاً أولي أجنحة...﴾ الآية ﴿رسلاً﴾ مَعْنَاهُ: بِالْوَحْيِ وَغَيْرِ ذَلِكَ مِنْ أَوَامِرِهِ سُبْحَانَهُ، كَجِبْرِيلَ وَمِيكَائِيل وعزرائيل رسلٌ، وَالمَلائِكَةُ المُتَعَاقِبُونَ رُسُلٌ وَغَيْرُ ذَلِكَ، و﴿مَثْنَىٰ وَثُلاثَ ورباع﴾ أَلْفَاظٌ مَعْدُولَةٌ عَنْ اثْنَيْنِ اثْنَيْنِ وَثَلاثَةٍ ثَلاثَةً وَأَرْبَعَةٍ أَرْبَعَةً، عُدِلَتْ فِي حَالَةِ التَنْكِيرِ فَتَعَرَّفَتْ بِالْعَدْلِ فَهِيَ لاَ تَنْصَرِفُ لِلْعَدْلِ وَالتَّعْرِيفِ، وَقِيلَ: لِلْعَدْلِ وَالصِّفَةِ، وَفَائِدَةُ العَدْلِ الدَّلالَةُ عَلَى التَّكْرَارِ لأَنَّ مَثْنَى بِمَنْزِلَةِ قَوْلِكَ: اثْنَيْنِ اثْنَيْنِ. ٨٢أ

قَالَ قَتَادَةَ: إِنَّ أَنْوَاعَ المَلائِكَةِ هُمْ هَكَذَا مِنْهَا مَا لَه جَنَاحَانِ؛ وَمِنْهَا مَا لَه ثَلاثَةٌ، وَمِنْهَا مَا لَهُ أَرْبَعَةٌ، وَيَشُذُّ مِنها مَا لَهُ أَكْثَرُ مِنْ ذَلِكَ، وَرُوِيَ[1]: أَنَّ لِجِبْرِيلَ ـ عَلَيْهِ السَّلامُ ـ سِتَّ مِائَةِ جَنَاحٍ مِنْهَا اثْنَانِ يَبْلُغَانِ مِنَ المَشْرِقِ إِلَى المَغْرِبِ.

وَقَوْلُه تَعَالَى: ﴿يزيد في الخلق ما يشاء﴾ تَقْرِيرٌ لِمَا يَقَعُ فِي النُّفُوسِ مِنَ التَّعَجُّبِ عِنْدَ الخَبَرِ بِالمَلائِكَةِ أُولِي الأَجْنِحَةِ، أي: لَيْسَ هَذَا بِبِدْعٍ فِي قُدْرَةِ اللّهِ تَعَالَى، فَإِنَّهُ يَزِيدُ فِي الخَلْقِ مَا يَشَاءُ؟ وَرُوِيَ عَنْ الحَسَنِ وَابْنِ شِهَابٍ أَنَّهُمَا قَالاَ: المَزِيدُ هُوَ حُسْنُ الصَّوْتِ[2]،

---

(١) أخرجه الطبري (١٠/ ٣٩٣) برقم (٢٨٩٢٣)، وذكره البغوي (٣/ ٥٦٤)، وابن عطية (٤/ ٤٢٩)، والسيوطي (٥/ ٤٥٨)، وعزاه لعبد بن حميد، وابن أبي حاتم عن قتادة.

(٢) ذكره البغوي (٣/ ٥٦٤)، وابن عطية (٤/ ٤٢٩)، وابن كثير (٣/ ٥٤٦)، والسيوطي (٥/ ٤٥٩)، وعزاه لعبد بن حميد وابن المنذر، وابن أبي حاتم، والبيهقي في «شعب الإيمان» عن الزهري.

٣٨٢ ـــــــ

﴿أَفَمَن زُيِّنَ لَهُۥ سُوٓءُ عَمَلِهِۦ فَرَءَاهُ حَسَنًا ۖ فَإِنَّ ٱللَّهَ يُضِلُّ مَن يَشَآءُ وَيَهْدِى مَن يَشَآءُ ۖ فَلَا تَذْهَبْ نَفْسُكَ عَلَيْهِمْ حَسَرَٰتٍ ۚ إِنَّ ٱللَّهَ عَلِيمٌۢ بِمَا يَصْنَعُونَ ﴿٨﴾ وَٱللَّهُ ٱلَّذِىٓ أَرْسَلَ ٱلرِّيَٰحَ فَتُثِيرُ سَحَابًا فَسُقْنَٰهُ إِلَىٰ بَلَدٍ مَّيِّتٍ فَأَحْيَيْنَا بِهِ ٱلْأَرْضَ بَعْدَ مَوْتِهَا ۚ كَذَٰلِكَ ٱلنُّشُورُ ﴿٩﴾ مَن كَانَ يُرِيدُ ٱلْعِزَّةَ فَلِلَّهِ ٱلْعِزَّةُ جَمِيعًا ۚ إِلَيْهِ يَصْعَدُ ٱلْكَلِمُ ٱلطَّيِّبُ وَٱلْعَمَلُ ٱلصَّٰلِحُ يَرْفَعُهُۥ ۚ وَٱلَّذِينَ يَمْكُرُونَ ٱلسَّيِّـَٔاتِ لَهُمْ عَذَابٌ شَدِيدٌ ۖ وَمَكْرُ أُو۟لَٰٓئِكَ هُوَ يَبُورُ ﴿١٠﴾﴾.

وَقَوْلُهُ تَعَالَىٰ: ﴿أفمن زين له سوء عمله فرآه حسناً﴾ تَوْقِيفٌ وَجَوَابُهُ مَحْذُوفٌ يُمْكِنُ أَنْ يُقَدَّرَ كَمَن اهْتَدَى وَنَحْوَ هَذا مِنَ التَّقْدِيرِ وأَحْسَنُ التقدير مَا دَلَّ اللَّفْظُ بَعْدُ عَلَيْهِ[1]؛ وقَرَأَ الجُمْهُورُ: ﴿فلا تذهب﴾ ـ بِفَتْحِ التَّاءِ والهَاءِ ـ: ﴿نفسك﴾ ـ بالرَّفْعِ ـ، وَقَرَأَ قَتَادَةُ وَغَيْرُهُ[2] «تُذْهِبْ» ـ بِضَمِّ التَّاءِ وَكَسْرِ الهَاءِ ـ «نَفْسَكَ» ـ بِالنَّصْبِ ـ وَرُوِيَتْ عَنْ نَافِعٍ[3]، وَالْحَسْرَةُ هَمُّ النَّفْسِ عَلَى فَوَاتِ أَمْرٍ، وَهَذِهِ الآية تَسْلِيَةٌ لِلنَّبِيِّ ﷺ عَنْ كُفْرِ قَوْمِه، وَوَجَبَ التَّسْلِيمُ لِلَّهِ عَزَّ وَجَلَّ فِي إِضْلاَلِ مَنْ شَاءَ وَهِدَايَةِ مَنْ شَاءَ.

وَقَوْلُهُ سبحانه: ﴿والله الذي أرسل الرياح فتثير سحاباً فسقناه إلى بلد ميت﴾ هَذِهِ آيَةُ احْتِجَاجٍ عَلَى الكَفَرَةِ فِي إِنْكَارِهِم البَعْثَ مِنَ القُبُورِ.

وَقَوْلُهُ تَعَالَى: ﴿من كان يريد العزة﴾ يُحْتَمَلُ أَنْ يُرِيدَ: مَنْ كَانَ يُرِيدُ العِزَّةَ بِمُغَالَبَةٍ فَلِلَّهِ العِزَّةُ: أي: لَيْسَتْ لِغَيْرِهِ وَلاَ تَتِمُّ إِلاَّ بِهِ، وَنَحَا إِلَيْهِ مُجَاهِدٌ وَقَالَ: مَنْ كَانَ يُرِيدُ العِزَّةَ بِعِبَادَةِ الأَوْثَانِ[4].

قال *ع[5]*: وَهَذَا تَمَسُّكٌ بِقَوْلِهِ تَعَالَى: ﴿وَاتَّخَذُوا مِنْ دُونِ اللَّهِ آلِهَةً لِيَكُونُوا لَهُمْ عِزًّا﴾ [مريم: ٨١].

وَيُحْتَمَلُ / أَنْ يُرِيدَ: مَنْ كَانَ يُرِيدُ العِزَّةَ وَطَرِيقَهَا القَوِيمَ وَيُحِبُّ نَيْلَهَا عَلَى وَجْهِهَا فَلِلَّهِ ٨٢ ب

---

(١) ينظر: «المحرر الوجيز» (٤/ ٤٣٠)، و«البحر المحيط» (٧/ ٢٨٨)، و«الدر المصون» (٥/ ٤٦٠).

(٢) ينظر: «مختصر الشواذ» ص ١٢٤، و«المحرر الوجيز» (٤/ ٤٣٠)، و«البحر المحيط» (٧/ ٢٨٨)، وزاد نسبتها إلى أبي حيوة، وشيبة، وحميد، والأعمش، وابن محيصن.
وهي في «الدر» (٥/ ٤٦٠).

(٣) ينظر: «المحرر الوجيز» (٤/ ٤٣٠)، و«البحر المحيط» (٧/ ٢٨٨).

(٤) أخرجه الطبري (١٠/ ٣٩٨) (٢٨٩٣٥)، وذكره ابن عطية (٤/ ٤٢٩)، وابن كثير في «تفسيره» (٣/ ٥٤٩)، والسيوطي في «الدر المنثور» (٥/ ٤٦١)، وعزاه للفريابي، وعبد بن حميد، وابن جرير، وابن المنذر، وابن أبي حاتم عن مجاهد رضي الله عنه.

(٥) ينظر: «المحرر» (٤/ ٤٣١).

العِزَّةِ، أي: بِهِ، وَعَنْ أَوَامِرِه، لاَ تُنَالُ عِزَّتُهُ إِلاَّ بِطَاعَتِهِ، وَنَحَا إِلَيْهِ[1] قَتَادَةُ.

وَقَوْلُهُ تَعَالَى: ﴿إليه يصعد الكلم الطيب﴾ أي: التوحيدُ، والتحميدُ، وذكر اللّه ونحوه.

وقوله تعالى: ﴿والعمل الصالح يرفعه﴾ قيل: المعنى؛ يرفعه اللّه، وهذا أرجحُ الأقوال.

وقال ابن عباس[2] وغيره: إن العملَ الصالح هو الرافعُ للكَلِم، وهذا التأويل إنما يستقيمُ بأن يتأوَّل على معنى أنه يَزِيد في رفعه وحُسْن موقعِه.

ت: وعن ابن مسعودٍ؛ قال: «إذا حدّثناكم بحديث أتيناكم بتصديق ذلك في كتاب اللّه سبحانه: «إن العبد إذا قال: «سبحان اللّه والحمد للّه واللّه أكبر وتبارك اللّه» قَبَضَ عليهن ملك؛ فضمَّهن تحت جَنَاحه؛ وصَعَدَ بهن لا يمر بهن على جمع من الملائكة إلا استغفروا لقائلهن حتى يُجَاء بهن وجهُ الرحمن سبحانه. ثم تلا عبد اللّه بن مسعود: ﴿إليه يصعد الكلم الطيب والعمل الصالح يرفعه﴾»[3]. رواه الحاكم في «**المستدرك**» وقال: صحيح الإسناد: انتهى من «**السلاح**». و﴿يمكرون السيئات﴾ أي: المكرات السيئات. و﴿يبور﴾ معناه: يفسد ويبقى لا نفع فيه.

﴿وَٱللَّهُ خَلَقَكُم مِّن تُرَابٍ ثُمَّ مِن نُّطْفَةٍ ثُمَّ جَعَلَكُمْ أَزْوَٰجًا ۚ وَمَا تَحْمِلُ مِنْ أُنثَىٰ وَلَا تَضَعُ إِلَّا بِعِلْمِهِۦ ۚ وَمَا يُعَمَّرُ مِن مُّعَمَّرٍ وَلَا يُنقَصُ مِنْ عُمُرِهِۦٓ إِلَّا فِى كِتَٰبٍ ۚ إِنَّ ذَٰلِكَ عَلَى ٱللَّهِ يَسِيرٌ ﴿١١﴾ وَمَا يَسْتَوِى ٱلْبَحْرَانِ هَٰذَا عَذْبٌ فُرَاتٌ سَآئِغٌ شَرَابُهُۥ وَهَٰذَا مِلْحٌ أُجَاجٌ ۖ وَمِن كُلٍّ تَأْكُلُونَ لَحْمًا طَرِيًّا وَتَسْتَخْرِجُونَ حِلْيَةً تَلْبَسُونَهَا ۖ وَتَرَى ٱلْفُلْكَ فِيهِ مَوَاخِرَ لِتَبْتَغُوا۟ مِن فَضْلِهِۦ وَلَعَلَّكُمْ تَشْكُرُونَ ﴿١٢﴾ يُولِجُ ٱلَّيْلَ فِى ٱلنَّهَارِ وَيُولِجُ ٱلنَّهَارَ فِى ٱلَّيْلِ وَسَخَّرَ ٱلشَّمْسَ وَٱلْقَمَرَ كُلٌّ يَجْرِى لِأَجَلٍ مُّسَمًّى ۚ ذَٰلِكُمُ ٱللَّهُ رَبُّكُمْ لَهُ ٱلْمُلْكُ ۚ وَٱلَّذِينَ تَدْعُونَ مِن دُونِهِۦ مَا يَمْلِكُونَ مِن قِطْمِيرٍ ﴿١٣﴾ إِن تَدْعُوهُمْ لَا

---

(١) أخرجه الطبري (١٠/ ٣٩٨) (٢٨٩٣٦)، وذكره البغوي (٣/ ٥٦٦)، وذكره ابن عطية (٤/ ٤٢٩)، وابن كثير في «**تفسيره**» (٣/ ٥٤٩).

(٢) أخرجه الطبري (١٠/ ٣٩٩) (٢٨٩٤٠)، وذكره البغوي (٣/ ٥٦٦)، وابن عطية (٤/ ٤٣١)، وابن كثير في «**تفسيره**» (٣/ ٥٤٩)، والسيوطي في «**الدر المنثور**» (٥/ ٤٦٢)، وعزاه لابن المبارك، وعبد بن حميد، وابن المنذر عن الحسن رضي الله عنه.

(٣) أخرجه الطبري (١٠/ ٣٩٨) (٢٨٩٣٧)، وذكره البغوي (٤/ ٥٦٦)، وابن كثير في «**تفسيره**» (٣/ ٥٤٩)، والسيوطي في «**الدر المنثور**» (٥/ ٤٦٢)، وعزاه لعبد بن حميد، وابن جرير، وابن المنذر، والطبراني، والحاكم وصححه، والبيهقي في «**الأسماء والصفات**» عن ابن مسعود رضي الله عنه.

يَسْمَعُوا دُعَاءَكُمْ وَلَوْ سَمِعُوا مَا اسْتَجَابُوا لَكُمْ وَيَوْمَ الْقِيَامَةِ يَكْفُرُونَ بِشِرْكِكُمْ وَلَا يُنَبِّئُكَ مِثْلُ خَبِيرٍ ﴿١٤﴾﴾.

وقوله تعالى: ﴿والله خلقكم من تراب ثم من نطفة ثم جعلكم أزواجاً وما تحمل من أنثى ولا تضع إلا بعلمه وما يعمر من معمر ولا ينقص من عمره﴾ الآية. قيل: معنى الأزواج هنا: الأنواع، وقيل: أراد تزويجَ الرجالِ النساءَ، والضميرُ في ﴿عمره﴾ قال ابن عباس وغيره، ما مقتضاه: أنه عائد على ﴿معمر﴾ الذي هو اسم جنس[1]؛ والمراد غيرُ الذي يعمر، وقال ابن جبير وغيره: بل المراد شخص واحد وعليه يعود الضمير، أي: ما يعمر إنسان ولا ينقص من عمره بأن يحصي ما مضى منه إذا مَرَّ حَوْلٌ كتب ما مضى منه، فإذا مر حول آخر كتب ذلك، ثم حول، ثم حول؛ فهذا هو النقص.

قال ابن جبير: فما مضى من عمره؛ فهو النقص وما يستقبل؛ فهو الذي يعمره[2].

وقوله تعالى: ﴿وما يستوي البحران هذا عذب فرات سائغ شرابه وهذا ملح أجاج ومن كل تأكلون لحماً طرياً وتستخرجون حلية تلبسونها وترى الفلك فيه مواخر لتبتغوا من فضله ولعلكم تشكرون﴾ تقدم تفسير نظير هذه الآية.

وقوله تعالى: ﴿وسخر الشمس والقمر كل يجري لأجل مسمى﴾ الآية: الأجل المسمَّى هو قيام الساعة، وقيل: آماد الليل، وآماد النهار، والقِطْمِير: القشرة الرقيقة التي على نوى التمرة. وقال الضحاك وغيره: القِطْمِير القِمَعُ الذي في رأس التمرة[3]، والأول أشهرُ وأصوبُ. ثم بيَّن تعالى بطلانَ الأصنام بثلاثة أشياءَ: أوَّلُها: أنها لا تسمع إنْ دُعِيَتْ، والثاني: أنها لا تجيب إن لو سمعت، وإنما جاء بهذه؛ لأن القائل متعسف أن يقول: عساها تسمع، والثالثُ: أنها تَتَبَرَّأ يوم القيامة من الكفرة.

وقوله تعالى: ﴿ولا ينبئك مثل خبير﴾ قال المفسرون: الخبيرُ هنا هو الله سبحانه فهو

---

(١) أخرجه الطبري (١٠/ ٤٠٠) (٢٨٩٤٩)، وذكره ابن كثير في «تفسيره» (٣/ ٥٥٠)، والسيوطي في «الدر المنثور» (٥/ ٤٦٣)، وعزاه لابن جرير، وابن المنذر، وابن أبي حاتم عن ابن عباس رضي الله عنهما.

(٢) أخرجه الطبري (١٠/ ٤٠١) (٢٨٩٥٢)، وذكره البغوي (٤/ ٥٦٦)، والسيوطي في «الدر المنثور» (٥/ ٤٦٤)، وعزاه لعبد بن حميد، وابن المنذر، وابن أبي حاتم، وأبي الشيخ في «العظمة» عن سعيد بن جبير.

(٣) أخرجه الطبري (١٠/ ٤٠٣) (٢٨٩٦٦)، عن جويبر عن بعض أصحابه. وذكره ابن عطية (٤/ ٤٣٤)، والسيوطي في «الدر المنثور» (٥/ ٤٦٦)، وعزاه لابن جرير، وابن المنذر عن الضحاك.

٣٨٦ ـــــــ

قال الفراء وغيره: إن السمُومَ يختص بالنَّهار و﴿الحرور﴾ يقالُ فِي حرِّ الليلِ وحرِّ النهار. وتَأَوَّلَ قومٌ الظلَّ في هذه الآية الجنةَ والحرورَ جهنمَ، وشبَّه المؤمنين بالأحياء، والكَفَرَةَ بالأمْوَاتِ؛ من حيثُ لا يفهمون الذكر ولا يُقْبلُون عليه.

وقوله سبحانه: ﴿وما أنت بمسمع من في القبور﴾ تمثيلٌ بما يُحِسُّه البشرُ ويَعْهَدُه جميعاً من أن الميتَ الشخصَ الذي في القبر لا يسمعُ، وأما الأرواحُ فلا نقول إنها في القبر، بل تَتَضَمَّنُ الأحاديثُ أن أرواح المؤمنين؛ في شجر عند العرش، وفي قناديلَ وغير ذلك، وأن أرواح الكفرةِ في سجين، ويجوز في بعض الأحيان أن تكون الأرواح عند القبور؛ فربما سمعت، وكذلك أهل قَلِيبِ بَدْرٍ إنما سمعت أرواحهم؛ فلا تعارض بين الآيةِ وحديث القَليبِ.

وقوله تعالى: ﴿وإن من أمة إلا خلا فيها نذير﴾ معناه: أن دعوةَ اللّه تعالى قد عمَّت جميعَ الخلق، وإنْ كان فيهم مَنْ لَمْ تُبَاشِرْه النِّذَارَةُ؛ فهو ممن بلغته؛ لأَن آدم بُعِثَ إلى بَنِيه، ثم لم تنقطع النذارة إلى زمن محمد ﷺ، و﴿البينات﴾ و﴿الزبر﴾ و﴿الكتاب المنير﴾: شيء واحد؛ لكنه أكد أوصافَ بعضِها ببعضٍ.

وقوله تعالى: ﴿ومن الجبال جدد. . .﴾ الآية: جمع «جُدَّة» وهي: الطريقةُ تكون من الأرض والجبلُ كالقطعة العظيمة المتصلة طولاً، وحكى أبو عبيدةَ في بعض كتبه: أنه يقال: جُدَدٌ في جمع «جديد»، ولا معنى لمدخلِ الجديد في هذه الآية، وقال الثعلبي: وقيل الجُدَدَ القِطَع؛ جَدَدْتَ الشيء؛ إذا قطعتَه، انتهى.

وقوله: ﴿وغرابيب سود﴾ لفظان لمعنى واحدٍ، وقَدَّمَ الوصفَ الأبلغَ، وكان حقُّه أن يتأخرَ، وكذلك هو في المعنى؛ لكنَّ كلامَ العربِ الفصيحَ يأتي كثيراً عَلى هذا النحو، والمعنى: ومنها، أي: من الجبال؛ سودٌ غرابيبُ، ورُوِي عن النَّبِيّ ﷺ أنه قال: «إِنَّ اللّهَ يَبْغَضُ الشَّيْخَ الْغِرْبِيبَ»[1]؛ يعني: الذي يَخْضُبُ بالسَّوَادِ. ﴿ومن الناس والدواب والأنعام﴾، أي: خَلْقٌ مختلِفٌ ألوانهُ.

وقوله تعالى: ﴿كذلك﴾ يحتمل أن يكونَ من الكلامِ الأول فيجيءُ الوقْفُ عليهِ حَسَناً، وإلى هذا ذهب كثيرٌ من المفسرين. ويحتملُ أنْ يكونَ مِن الكَلامِ الثَّانِي؛ خَرَجَ مخرج السببِ كأنّه قال: كما جاءتْ القدرةُ في هذا كلِّه كذلك ﴿إنما يَخشَى اللّهَ من عباده

---

(١) ذكره السيوطي في «الجامع الكبير» (٥١٧٨)، وعزاه للديلمي في «مسند الفردوس» عن أبي هريرة.

٨٣ ب العلماء﴾، أي: المحصلون لهذه العبرَ، الناظرون فيها، / وفي الحديث عن النبي ﷺ:[١] «أَعْلَمُكُمْ بِاللَّهِ أشدُّكُم لَهُ خشية»؛ وقال ﷺ «رَأْسُ الحِكْمَة مَخَافَةُ اللّه»[٢].

وقال الرَّبِيع بن أنس: مِنْ لم يخشَ اللّه فليسَ بعالم[٣]، وقال ابن عباس في تفسير هذه الآية: كفى بالزهدِ عِلماً[٤]، ويقال: إن فاتحةَ الزَّبور: «رأس الحكمة خشيةُ اللّه» وقال ابن مسعود[٥]: كفى بخشيةِ اللّه علماً، وبالاغترارِ به جهلاً.

وقال مجاهد والشعبي[٦]: إنما العالمُ مَنْ يخْشَى اللّهَ. و﴿إنما﴾ في هذه الآية تَحْضِيضٌ لِلعلمَاء؛ لاَ للحصر. قال ابن عطاء اللّه في «**الحِكم**»: العلمُ النافعُ هُو الذي يَنْبَسِط في الصدر شعاعُه، ويُكْشَفُ به عن القلبِ قناعُه، خَيرُ العلم ما كانت الخشيةُ مَعَه؛ والعلم إن قارَنَتْهُ الخشيةُ فَلَكَ؛ وإلا؛ فَعَلَيْكَ.

وقال في «**التنوير**»: أعلم أن العلمَ؛ حيثُ ما تكرَّر في الكتابِ العزيز أو في السنة؛ فإنما المرادُ به العلمُ النافعُ الذي تُقَارِنُه الخشيةُ وتَكْتَنِفُه المخَافَةُ: قال تعالى: ﴿إنما يخشى اللّه من عباده العلماء﴾ فبَيَّنَ سبحانه أنَّ الخشيةَ تُلازِمُ العلمَ، وفُهِمَ من هذا أن العلماءَ إنما هم أهل الخشية. انتهى.

قال ابن عَبَاد في «**شرح الحكم**»: واعلم أن العلمَ النافعَ المتفقَ عليه فيما سلف وخلف؛ إنما هو العلم الذي يؤدي صاحبَه إلى الخوفِ، والخشيةِ، وملازمةِ التَّواضُع، والذِّلَّةِ، والتخلُّقِ بأخلاق الإيمان، إلى ما يَتْبَعُ ذلك من بُغْضِ الدنيا، والزَّهَادَةِ فيها، وإيثارِ الآخرة عليها، ولزوم الأدَب بين يَدَيْ اللّه تعالى، إلى غير ذلك من الصفات العَلِيَّةِ والمَنَاحِي السَّنِيَّة. انتهى. وهذه المعاني كلها مُحَصَّلة في كتب الغزالي وغيره؛ رضي اللّه عن جميعهم، ونفعنا ببركاتهم.

---

(١) قال الزيلعي في «**تخريج أحاديث الكشاف**» (٣/ ١٥٢): غريب، وذكره الثعلبي هكذا.

(٢) أخرجه القضاعي في «**مسند الشهاب**» (١١٦) عن عقبة بن عامر، وأخرجه البيهقي في «**شعب الإيمان**» (١/ ٤٧٠ ـ ٤٧١) رقم (٧٤٤) من حديث ابن مسعود، وضعفه البيهقي.

(٣) ذكره ابن عطية (٤/ ٤٣٧).

(٤) ذكره ابن عطية (٤/ ٤٣٧).

(٥) ذكره ابن عطية (٤/ ٤٣٧)، والسيوطي في «**الدر المنثور**» (٥/ ٤٧٠)، وعزاه لابن أبي شيبة، وأحمد في «**الزهد**»، وعبد بن حميد، والطبراني عن ابن مسعود رضي الله عنه.

(٦) ذكره البغوي (٣/ ٥٧٠)، وابن عطية (٤/ ٤٣٧)، والسيوطي في «**الدر المنثور**» (٥/ ٤٧٠)، وعزاه لابن أبي شيبة، وعبد بن حميد عن مجاهد.

قال صاحب: «**الكلم الفارقية والحكم الحقيقية**»: العلم النافعُ ما زَهَّدَك في دنياك، ورغَّبك في أخراك، وزادَ في خوفِك وتَقْواك، وبعثَك على طاعةِ مولاك، وصَفَّاك مِن كَدَرِ هَوَاك. وقال ـ رحمه اللّه ـ: العلومُ النافعةُ ما كانتْ لِلْهِمَمِ رافعةً، وللأهواءِ قامِعةً، وللشكوكِ صَارِفةً دافعةً. انتهى.

﴿إِنَّ ٱلَّذِينَ يَتْلُونَ كِتَٰبَ ٱللَّهِ وَأَقَامُوا۟ ٱلصَّلَوٰةَ وَأَنفَقُوا۟ مِمَّا رَزَقْنَٰهُمْ سِرًّا وَعَلَانِيَةً يَرْجُونَ تِجَٰرَةً لَّن تَبُورَ ﴿٢٩﴾ لِيُوَفِّيَهُمْ أُجُورَهُمْ وَيَزِيدَهُم مِّن فَضْلِهِۦٓ ۚ إِنَّهُۥ غَفُورٌ شَكُورٌ ﴿٣٠﴾ وَٱلَّذِىٓ أَوْحَيْنَآ إِلَيْكَ مِنَ ٱلْكِتَٰبِ هُوَ ٱلْحَقُّ مُصَدِّقًا لِّمَا بَيْنَ يَدَيْهِ ۗ إِنَّ ٱللَّهَ بِعِبَادِهِۦ لَخَبِيرٌۢ بَصِيرٌ ﴿٣١﴾﴾.

وقوله تعالى: ﴿إن الذين يتلون كتاب اللّه وأقاموا الصلاة وأنفقوا مما رزقناهم...﴾ الآية، قال مطرف بن عبد اللّه بن الشخير: هذه آية[1] القُرَّاء.

قال *ع[2]*: وهذا على أنْ ﴿يتلون﴾ بمعنى: يقرؤون، وإنْ جَعَلناه بمعنى: يتبعون، صَحَّ معنى الآية؛ وكانت في القُرَّاء وغيرهم ممن اتصف بأوصاف الآية، وكتاب اللّه هو القرآن، وإقامةُ الصلاة، أي: بجميع شروطها، والنفقةُ هي في الصدقاتِ ووجوهِ البرِّ و﴿لن تبور﴾ معناه: لن تَكْسَدَ. و ﴿يزيدهم من فضله﴾ قالت فرقة: هو تَضْعِيفُ الحسناتِ، وقالت فرقة: هو إما النظر إلى وجه اللّه عز وجل، وإما أن يجعلَهم شَافِعينَ في غيرهم؛ كما قال: ﴿لِلَّذِينَ أَحْسَنُوا۟ ٱلْحُسْنَىٰ وَزِيَادَةٌ﴾ [يونس: ٢٦].

ت: وَقَدْ خَرَّجَ أبو نُعَيْم بإسناده عن الثَّوري عن شَقِيقٍ عن عبداللّه قال: قال رَسُولُ اللّه ﷺ: ﴿ليوفيهم أجورَهم ويزيدهم من فضله﴾ قال: أجورهم: يدخلهم الجنة، ويزيدهم من فضله: الشفاعةُ لِمَنْ وَجَبَتْ له النار ممن صنع إليه المعروف في الدنيا. وخَرَّج ابنُ مَاجَه في «**سُنَنه**» عن أنس بن مالك / ، قال: قال رَسُولُ اللّه ﷺ: «يُصَفُّ النَّاسُ صُفُوفاً». وقال ابن نُمير: أهْلُ الجَنَّةِ ـ فَيَمُرُّ الرَّجُل مِنْ أهْلِ النَّارِ عَلَى الرَّجُلِ مِنْ أَهْلِ الجَنَّةِ، فَيَقُولُ: يَا فُلاَنُ، أَمَا تَذْكُرُ يَوْمَ ٱسْتَسْقَيْتَنِي، فَسَقَيْتُكَ شَرْبَةً؟ قال: فَيَشْفَعُ لَهُ. وَيَمُرُّ ٨٤أ

(١) أخرجه الطبري (١٠/ ٤١٠) (٢٨٩٨٨)، وذكره ابن عطية (٤/ ٤٣٨)، وابن كثير في «**تفسيره**» (٣/ ٥٥٤)، والسيوطي في «**الدر المنثور**» (٥/ ٤٧١)، وعزاه لابن أبي شيبة، وعبد بن حميد، وابن جرير، ومحمد بن نصر، وابن المنذر، وابن أبي حاتم عن قتادة رضي الله عنه.

(٢) ينظر: «**المحرر**» (٤/ ٤٣٨).

٣٩٠ ـــــــ

﴿الذين اصطفينا﴾ وإن الأصنَافَ الثلاثةَ هِي كلُّها فِي أمة نبينا محمدٍ ﷺ[١]، فالظالمُ لنفسِه: العاصي المسرفُ، والمقتصدُ: متقي الكبائرِ، وَهُمْ جمهور الأمَّة، والسَّابق: المتقي على الإطلاق، وقالت هذه الفرقة: الأصناف الثلاثة في الجنة، وقاله أبو سعيد الخدري[٢]، والضمير في ﴿يدخلونها﴾ عائد على الأصناف الثلاثة، قالت عائشة ـ رضي اللّه عنها ـ وكعب ـ رضي اللّه عنه ـ: دخلوها كلُّهمْ ورَبِّ الكَعْبَة[٣]، وقال أبو إسحاق السبيعي: أما الذي سمعت منذ ستين سنة فكلُّهم[٤] ناجٍ.

وقال ابن مسعود: هذه الأمة يوم القيامة أثلاث: ثلثٌ: يدخلون الجنة بغير حساب، وثلث: يحاسبون حساباً يسيراً؛ ثم يدخلون الجنة، وثلث: يجيئون بذنوب عظام؛ فيقولُ اللّهُ ـ عز وجل ـ: ما هؤلاء؟ ـ وهو أعلم بهم ـ فتقول الملائكة: هم مذنبون إلا أنهم لم يشركوا؛ فيقول ـ عز وجل ـ أدخلوهم في سعة رحمتي[٥]. وروى أسامة بن زيد أن النبيَّ ﷺ قَرَأَ هَذِهِ الآيَةَ وَقَالَ: «كُلُّهُمْ في الجَنَّةِ» وقرأ عُمَرُ هذه الآية، ثم قال / : قال رسول اللّه ﷺ سابِقُنَا سَابِقٌ، ومُقْتَصِدُنَا نَاجٍ، وَظَالِمُنَا مَغْفُور له»[٦]؛ وقال عكرمة والحسن وقتادة[٧]؛ ما مقتضاه: أن الضمير في ﴿منهم﴾ عائدٌ على العباد، فالظَّالِم لنفسه: الكافرُ، والمقتصد: المؤمن العاصي، والسابق: التقي على الإطلاق[٨]. وقالوا هذه الآية نظير قوله ٨٤ ب

---

(١) أخرجه الطبري (١٠/ ٤١١) (٢٨٩٩٣) بنحوه، وذكره البغوي (٣/ ٥٧١) وذكره ابن عطية (٤/ ٤٣٩)، وذكره ابن كثير (٣/ ٥٥٥).

(٢) أخرجه الطبري (١٠/ ٤١٤)، رقم (٢٩٠١٢) بنحوه، وذكره ابن عطية (٤/ ٤٣٩)، وذكره ابن كثير (٣/ ٥٥٥)، وذكره السيوطي في «الدر المنثور» (٥/ ٤٧٢)، وعزاه للطيالسي، وأحمد، وعبد بن حميد، والترمذي، وابن المنذر، وابن أبي حاتم، وابن مردويه، والبيهقي عن أبي سعيد الخدري.

(٣) أخرجه الطبري (١٠/ ٤١١) رقم (٢٨٩٩٦، ٢٨٩٩٨) عن كعب، وذكره البغوي (٣/ ٥٧١) عن عائشة، وذكره ابن عطية (٤/ ٤٣٩)، وذكره السيوطي في «الدر المنثور» (٥/ ٤٧٢، ٤٧٣)، وعزاه للطيالسي، وعبد بن حميد، وابن أبي حاتم، والطبراني، والحاكم، وابن مردويه، عن عقبة بن صهبان عن عائشة، وعزاه أيضاً لسعيد بن منصور، وعبد بن حميد وابن المنذر، والبيهقي عن كعب الأحبار بنحوه.

(٤) أخرجه الطبري (١٠/ ٤١٢) رقم (٢٩٠٠٠) بنحوه، وذكره ابن عطية (٤/ ٤٣٩).

(٥) أخرجه الطبري (١٠/ ٤١١) رقم (٢٨٩٩٤٦) بنحوه، وذكره ابن عطية (٤/ ٤٣٩)، وذكره ابن كثير (٣/ ٥٥٥)، وذكره السيوطي في «الدر المنثور» (٥/ ٤٧٣)، وعزاه لابن جرير عن ابن مسعود بنحوه.

(٦) ذكره السيوطي في «الدر المنثور» (٥/ ٤٧٦)، وعزاه إلى الطبراني، والبيهقي في «البعث».

(٧) ذكره السيوطي في «الدر المنثور» (٥/ ٤٧٧)، وعزاه إلى سعيد بن منصور، وابن أبي شيبة، وابن المنذر، والبيهقي في «البعث».

(٨) أخرجه الطبري (١٠/ ٤١٢، ٤١٣) رقم (٢٩٠٠٧، ٢٩٠٠٨) عن الحسن وقتادة، وذكره البغوي (٣/ ٥٧١)، وابن عطية (٤/ ٤٣٩)، والسيوطي في «الدر المنثور» (٥/ ٤٧٤)، وعزاه لعبد بن حميد عن قتادة، وله وللبيهقي عن الحسن بنحوه.

تعالى: ﴿وَكُنتُمْ أَزْوَاجاً ثَلاثَةً﴾ [الواقعة: ٧] الآية.

والضمير في ﴿يدخلونها﴾ على هذا التأويل خاصٌّ بالمُقْتَصِد والسابقِ، وباقي الآية بيِّن، و﴿الحزن﴾ في هذه الآية عامٌّ في جميع أنواع الأحزان، وقولهم: ﴿إن ربنا لغفور شكور﴾ وصفوه سبحانه بأنه يغفر الذنوبَ، ويجازي على القليلِ من الأعمال بالكثير من الثوابِ، وهذا هو شكره، لا ربَّ سواه، و﴿دار المقامة﴾: الجنة، و﴿المقَامَة﴾: الإقامةُ و«النَّصَبُ»: تعب البَدَنِ و«اللغوب»: تَعَبُ النَّفْسِ اللازمُ عن تعبِ البَدَنِ.

﴿وَالَّذِينَ كَفَرُوا لَهُمْ نَارُ جَهَنَّمَ لَا يُقْضَىٰ عَلَيْهِمْ فَيَمُوتُوا وَلَا يُخَفَّفُ عَنْهُم مِّنْ عَذَابِهَا كَذَٰلِكَ نَجْزِي كُلَّ كَفُورٍ ﴿٣٦﴾ وَهُمْ يَصْطَرِخُونَ فِيهَا رَبَّنَا أَخْرِجْنَا نَعْمَلْ صَالِحًا غَيْرَ الَّذِي كُنَّا نَعْمَلُ أَوَلَمْ نُعَمِّرْكُم مَّا يَتَذَكَّرُ فِيهِ مَن تَذَكَّرَ وَجَاءَكُمُ النَّذِيرُ فَذُوقُوا فَمَا لِلظَّالِمِينَ مِن نَّصِيرٍ ﴿٣٧﴾ إِنَّ اللَّهَ عَالِمُ غَيْبِ السَّمَاوَاتِ وَالْأَرْضِ إِنَّهُ عَلِيمٌ بِذَاتِ الصُّدُورِ ﴿٣٨﴾ هُوَ الَّذِي جَعَلَكُمْ خَلَائِفَ فِي الْأَرْضِ فَمَن كَفَرَ فَعَلَيْهِ كُفْرُهُ وَلَا يَزِيدُ الْكَافِرِينَ كُفْرُهُمْ عِندَ رَبِّهِمْ إِلَّا مَقْتًا وَلَا يَزِيدُ الْكَافِرِينَ كُفْرُهُمْ إِلَّا خَسَارًا ﴿٣٩﴾ قُلْ أَرَأَيْتُمْ شُرَكَاءَكُمُ الَّذِينَ تَدْعُونَ مِن دُونِ اللَّهِ أَرُونِي مَاذَا خَلَقُوا مِنَ الْأَرْضِ أَمْ لَهُمْ شِرْكٌ فِي السَّمَاوَاتِ أَمْ آتَيْنَاهُمْ كِتَابًا فَهُمْ عَلَىٰ بَيِّنَتٍ مِّنْهُ بَلْ إِن يَعِدُ الظَّالِمُونَ بَعْضُهُم بَعْضًا إِلَّا غُرُورًا ﴿٤٠﴾ ۞ إِنَّ اللَّهَ يُمْسِكُ السَّمَاوَاتِ وَالْأَرْضَ أَن تَزُولَا وَلَئِن زَالَتَا إِنْ أَمْسَكَهُمَا مِنْ أَحَدٍ مِّن بَعْدِهِ إِنَّهُ كَانَ حَلِيمًا غَفُورًا ﴿٤١﴾﴾.

وقوله سبحانه: ﴿والذين كفروا لهم نار جهنم﴾ هذه الآية تؤيد التأويلَ الأوَّل مِن أنَّ الثَّلاثَةَ الأصْنَافِ هي كلها في الجنة، لأن ذِكْرَ الكافرين أُفْرِدَ ها هنا.

وقوله: ﴿لا يقضى عليهم﴾ أي لا يُجْهَزُ عليهم.

وقولهم: ﴿ربَّنا أخرجنا﴾ أي: يقولون هذه المقالة فيقال لهم على جهة التوبيخ: ﴿أو لم نعمركم﴾ الآية. واخْتُلِفَ في المدة التي هي حَدٌّ للتذكر، فقال الحسن بن أبي الحسن: البلوغُ، يريد أنه أول حال التذكر[1]. وقال ابن عباس أربعون سنة؛ وهذا قول حسن[2]؛ ورويت فيه آثار. ورُوِيَ أن العبدَ إذا بلغ أربعينَ سنةً ولم يتب؛ مسح الشيطانُ على وجهه، وقال: بأبي وجهٌ لا يفلح، وقيل: الستين وفيه حديث.

ت: وفي «**البخاري**»: من بلغ ستين سنة فقد أَعْذَرَ اللّه إليه؛ لقوله: ﴿أو لم نعمركم ما يتذكر فيه من تذكر وجاءكم النذير﴾ يعني: الشيب. ثم أَسْنَد عن أبي هريرةَ عن

---

(١) ذكره ابن عطية (٤/ ٤٤١).

(٢) ذكره ابن عطية (٤/ ٤٤١)، وابن كثير (٣/ ٥٥٨) بنحوه.

النبي ﷺ قال: «أَعْذَرَ اللَّهُ أَمْرَأً أَخَّرَ أَجَلَهُ حَتَّىٰ بَلَغَ سِتِّين سنةٍ»[١]. انتهى. و﴿النذير﴾ في قول الجمهور: الأنبياء. قال الطبري[٢]: وقيل: النذيرُ: الشيبُ، وهذا أيضاً قول حَسَنٌ.

وقوله: ﴿فعليه كفره﴾ أي وَبَالُ كفرِه و«المقت»: ٱحتقارُك الإنسَانَ مِن أجْلِ مَعْصِيَتِهِ، والخَسَارُ: مُصَدَرُ خَسِرَ يَخْسَرُ، و﴿أرأيتم﴾، تتنزل عند سيبويه منزلةَ أخبروني، ولذلك لا تحتاج إلى مفعولين، والرؤية في قوله ﴿أروني﴾ رؤيةُ بَصر.

ت: قال ابن هشام: قوله ﴿من الأرض﴾، «من»: مرادفة «في». ثم قال: والظاهر أنَّها لبيان الجِنْسِ، مثلها: ﴿ما ننسخ من آية...﴾ [البقرة: ١٠٦] الآية. انتهى. ثم أضْرَبَ سبحانه عنهم بقوله: ﴿بل إن يعد﴾ أي: بل إنما يعدون أنفسهم غروراً.

وقوله: ﴿أن تزولا﴾ أي: لئلا تزولا، ومعنى الزوال هنا: التنقلُ من مكانها، والسُّقُوطُ من عُلُوِّهَا. وعن ابن مسعودٍ أن السَّماءَ لا تدورُ وإنما تَجْرِي فيها الكواكبُ[٣].

وقوله تعالى: ﴿ولئن زالتا﴾ قيل: أراد يوم القيامة. وقوله تعالى: ﴿إن أمسكهما من أحد من بعده﴾ أي: من بعد تركه الإمساك.

قال *ص*: ﴿إن أمسكهما﴾: إن: نافية بمعنى، ما، وأمسَك: جواب القسم المقدَّرِ قبل اللام الموطئة في ﴿لَئِنْ﴾، وهو بمعنى: يمسك؛ لدخول إن الشرطية؛ كقوله تعالى: ﴿ولئن أتيت الذين أوتوا الكتاب بكل آية ما تبعوا قبلتك﴾ [البقرة: ١٤٥] أي: ما يتبعون / ١٨٥أ
وكقوله: ﴿ولئن أرسلنا ريحاً﴾ الآية إلى قَوْلِهِ: ﴿لظلوا من بعده﴾ [الروم: ٥١] أي: لَيَظلونَ، وحذف جواب إن في هذه المواضع لدلالةِ جوابِ القَسَمِ عليه.

وقوله: ﴿من أحد﴾ ﴿من﴾: زائدة لتأكيد الاستغراق انتهى.

﴿وَأَقْسَمُوا بِاللَّهِ جَهْدَ أَيْمَانِهِمْ لَئِن جَاءَهُمْ نَذِيرٌ لَّيَكُونُنَّ أَهْدَىٰ مِنْ إِحْدَى الْأُمَمِ فَلَمَّا جَاءَهُمْ نَذِيرٌ
مَّا زَادَهُمْ إِلَّا نُفُورًا ﴿٤٢﴾ ٱسْتِكْبَارًا فِي الْأَرْضِ وَمَكْرَ السَّيِّئِ وَلَا يَحِيقُ الْمَكْرُ السَّيِّئُ إِلَّا بِأَهْلِهِ فَهَلْ
يَنظُرُونَ إِلَّا سُنَّتَ الْأَوَّلِينَ فَلَن تَجِدَ لِسُنَّتِ اللَّهِ تَبْدِيلًا وَلَن تَجِدَ لِسُنَّتِ اللَّهِ تَحْوِيلًا ﴿٤٣﴾ أَوَلَمْ يَسِيرُوا فِي
الْأَرْضِ فَيَنظُرُوا كَيْفَ كَانَ عَاقِبَةُ الَّذِينَ مِن قَبْلِهِمْ وَكَانُوا أَشَدَّ مِنْهُمْ قُوَّةً وَمَا كَانَ اللَّهُ لِيُعْجِزَهُ مِن شَيْءٍ
فِي السَّمَاوَاتِ وَلَا فِي الْأَرْضِ إِنَّهُ كَانَ عَلِيمًا قَدِيرًا ﴿٤٤﴾ وَلَوْ يُؤَاخِذُ اللَّهُ النَّاسَ بِمَا كَسَبُوا مَا

---

(١) أخرجه البخاري (١١/ ٢٤٣) كتاب الرقاق: باب من بلغ ستين سنة فقد أعذر، حديث (٦٤١٩).
(٢) ينظر: «الطبري» (١٠/ ٤١٩).
(٣) ذكره ابن عطية (٤/ ٤٤٢).

٣٩٤ ـــــــ

محتوى الجزء الرابع من تفسير «الثعالبي»

اسم السورة	رقم الصفحة
مريم	٥
طٰه	٤٣
الأنبياء	٧٩
الحج	١٠٦
المؤمنون	١٤١
النور	١٦٧
الفرقان	٢٠٢
الشعراء	٢٢٤
النمل	٢٤٢
القصص	٢٦٣
العنكبوت	٢٨٨
الروم	٣٠٥
لقمان	٣١٨
السجدة	٣٢٦
الأحزاب	٣٣٤
سبأ	٣٦٣
فاطر	٣٨١

تفسير الثعالبي

المسمى

بالجواهر الحسان في تفسير القرآن

للإمام عبد الرحمن بن محمد بن مخلوف أبي زيد الثعالبي المالكي

(٧٨٦ - ٨٧٥ هـ)

حقق أصوله على أربع نسخ خطية وعلق عليه وخرج أحاديثه

الشيخ علي محمد معوض

والشيخ عادل أحمد عبد الموجود

وشارك في تحقيقه

الأستاذ الدكتور عبد الفتاح أبو سنة

خبير التحقيق بمجمع البحوث الإسلامية

وعضو المجلس الأعلى للشؤون الإسلامية

وعضو لجنة المصحف بالأزهر الشريف

الجزء الخامس

دار إحياء التراث العربي مؤسسة التاريخ العربي

بيروت - لبنان

جميع حقوق الطبع والنشر محفوظة
لدار احياء التراث العربي
بيروت - لبنان

الطبعة الأولى
١٤١٨هـ - ١٩٩٧م

دار إحياء التراث العربي

بيروت حارة حريك شارع دكاش بناية كليوباترا - بملكه

هاتف: 836551 - 836696 - 836766

تلكس: 23644 ص. ب: 11/7957 بيروت - لبنان

فاكس: 2124783422 001

تفسير الثعالبي

الجزء الخامس

تفسيرُ سُورَةِ يَسٓ

وَهِيَ مَكِّيَّةٌ بِإِجْمَاعٍ

إلا أَنَّ فرقة قَالَتْ: إن قوله تعالى: ﴿ونكتب ما قدموا وآثارهم﴾ نزلَتْ في بني سلمة حين أرادوا أن ينتقلوا إلى جوار مسجد النبي ﷺ، وورد في فضل يسٓ آثارٌ عديدةٌ، فعن مَعْقِلِ بْنِ يَسَارٍ، أن النبيَّ ﷺ قال: «قَلْبُ القُرْآنِ يسٓ لاَ يَقْرَؤُهَا رَجُلٌ يُرِيدُ اللّهَ وَالدَّارَ الآخِرَةَ إِلاَّ غُفِرَ لَهُ، ٱقْرَؤُوهَا عَلَى مَوْتَاكُمْ»[1] رواه أبو داود والنسائي وابن ماجه والحاكم في «**المستدرك**»، وهذا لفظ النسائي، وهو عند الباقين مختصرٌ. انتهى من «**السِّلاح**».

بِسْمِ ٱللَّهِ ٱلرَّحْمَٰنِ ٱلرَّحِيمِ

﴿يسٓ ﴿١﴾ وَٱلْقُرْءَانِ ٱلْحَكِيمِ ﴿٢﴾ إِنَّكَ لَمِنَ ٱلْمُرْسَلِينَ ﴿٣﴾ عَلَىٰ صِرَٰطٍ مُّسْتَقِيمٍ ﴿٤﴾ تَنزِيلَ ٱلْعَزِيزِ ٱلرَّحِيمِ ﴿٥﴾ لِتُنذِرَ قَوْمًا مَّآ أُنذِرَ ءَابَآؤُهُمْ فَهُمْ غَٰفِلُونَ ﴿٦﴾ لَقَدْ حَقَّ ٱلْقَوْلُ عَلَىٰٓ أَكْثَرِهِمْ فَهُمْ لَا يُؤْمِنُونَ ﴿٧﴾﴾.

قوله عزَّ وجلَّ: ﴿يسٓ *والقرآن الحكيم* إنك لمن المرسلين﴾ قد تقدَّم الكلام في الحروف المقطَّعة، ويختص هذا الموضعُ بأقوالٍ، منها: أن ابن جبير قَالَ: يسٓ اسْمٌ من أسماء محمد ـ عليه السلام[2] ـ وقال ابن عباس: معناه: يا إنسانُ، بالحبشية[3].

وقال أيضاً: هو بلغة طَيِّىءٍ[4]، وقال قتادةُ: «يسٓ» قسم و«الصراط» الطريق، والمعنى: إنك على طريق هدى بيِّن ومَهْيَعِ رشاد[5]، واختَلَفَ المفسرون في قوله تعالى:

---

(١) تقدم تخريجه.

(٢) ذكره ابن عطية في «**تفسيره**» (٤/ ٤٤٥).

(٣) أخرجه الطبري في «**تفسيره**» (١٠/ ٤٢٤) برقم: (٢٩٠٤٨)، وذكره ابن عطية في «**تفسيره**» (٤/ ٤٥٤)، والسيوطي في «**الدر المنثور**» (٥/ ٤٨٤)، كلهم عن ابن عباس، وعزاه السيوطي لابن مردويه عن ابن عباس، وذكره ابن كثير (٣/ ٥٦٣) عن سعيد بن جبير.

(٤) ذكره البغوي في «**تفسيره**» (٤/ ٥)، وابن عطية في «**تفسيره**» (٤/ ٤٤٥).

(٥) ينظر: «**تفسير القرطبي**» (١٥/ ٥).

﴿ما أنذر آباؤهم﴾ فقال عِكْرِمَةُ: «ما» بمعنى: الذي[١]، والتقدير: الشيءُ الذي أُنذِر آباؤهم من النارِ/ والعذابِ، ويحتملُ أن تكون «ما» مصدريةً على هذا القول، ويكونُ الآباءُ هُمُ الأَقْدَمُونَ على مر الدهرِ. ٨٥ ب

وقوله: ﴿فهم﴾ مع هذا التأويل بمعنى: فإنّهم، دخلتِ الفاءُ لِقَطْع الجملة من الجملة، وقال قتادةُ: «ما» نافيةٌ[٢]، فالآباءُ عَلى هَذا هم الأقْرَبُونَ مِنْهُمْ، وهذه الآيةُ كقوله تعالى: ﴿وَمَا أَرْسَلْنَا إِلَيْهِمْ قَبْلَكَ مِنْ نَذِيرٍ﴾ [سبأ: ٤٤] وهذه النُّذَارةُ المنفيةُ: هي نذارة المبَاشَرَة، كما قدَّمَنا، و﴿حَقَّ القَوْلُ﴾ معناه: وَجَبَ العذابُ وسبَقَ القضَاءُ بهِ، وهذا فيمَنْ لم يؤمنْ من قريشٍ كَمَنْ قُتِل بِبَدْرٍ، وغيرِهم.

﴿إِنَّا جَعَلْنَا فِيٓ أَعْنَٰقِهِمْ أَغْلَٰلًا فَهِيَ إِلَى ٱلْأَذْقَانِ فَهُم مُّقْمَحُونَ ﴿٨﴾ وَجَعَلْنَا مِنۢ بَيْنِ أَيْدِيهِمْ سَدًّا وَمِنْ خَلْفِهِمْ سَدًّا فَأَغْشَيْنَٰهُمْ فَهُمْ لَا يُبْصِرُونَ ﴿٩﴾ وَسَوَآءٌ عَلَيْهِمْ ءَأَنذَرْتَهُمْ أَمْ لَمْ تُنذِرْهُمْ لَا يُؤْمِنُونَ ﴿١٠﴾﴾.

وقوله تعالى: ﴿إنا جعلنا في أعناقهم أغلالاً...﴾ الآية.

قال مكي: قيل: هي حقيقةٌ في الآخِرَة إذا دخلوا النار[٣].

وقال ابن عباس وغيره: الآيةُ استعارةٌ لِحالِ الكَفَرَةِ الذين أرادوا النبيَّ ﷺ بسوءٍ، فجعلَ اللَّهُ هذهِ مثَلاً لَهُمْ في كَفِّهِ إيَّاهُمْ عَنْهُ ومَنْعِهم مِنْ إذَايَتِهِ حينَ بَيَّتُوهُ[٤].

وقالتْ فرقة: الآيةُ مُسْتَعَارَةُ المعاني مِنْ مَنْعِ اللَّه تعالى إيَّاهم مِنَ الإيمَانِ، وَحَوْلِه بَيْنَهم وبَيْنَه، وهذا أرجح الأقوال، و«الغُلُّ»: ما أحاط بالعُنق على معنى التَّثْقِيفِ والتَّضْيِيقِ والتَّعْذِيبِ.

وقوله: ﴿فهي﴾ يحتملُ أنْ تَعُودَ على الأغلالِ، أي: هي عريضة تبلَغُ بحرفِها الأذقَانَ، والذَّقَنُ: مُجْتَمَعُ اللَّحْيَيْنِ، فَيَضْطَرُّ المغلولُ إلى رفع وجههِ نحو السماء، وذلك هو الإقْمَاحُ، وهو نحوُ الإقْنَاعِ في الهيئة.

---

(١) ذكره ابن عطية في «تفسيره» (٤/٤٤٦).
(٢) ذكره ابن عطية في «تفسيره» (٤/٤٤٦).
(٣) ذكره ابن عطية في «تفسيره» (٤/٤٤٦).
(٤) ذكره ابن عطية في «تفسيره» (٤/٤٤٧).

قال قتادة: المقمح: الرافعُ رأسه[١]، ويحتملُ ـ وهو قول الطبري[٢] ـ أنْ تَعُودَ (هي) على الأيْدِي؛ وذلك أن الغُلَّ إنما يكونُ في العُنُقِ مَعَ اليَدَيْنِ، ورُوِي أن في مصحف ابن مسعودٍ[٣] وأُبيٍّ «إِنَّا جَعَلْنَا فِي أَيْمَانِهِمْ» وفي بعضها «في أَيْدِيهِمْ»، وأرَى الناسَ عَليُّ بنُ أبي طالبٍ الإقْمَاحَ فَجَعَلَ يَدَيْهِ تَحْتَ لَحْيَيْهِ وأَلْصَقَهُمَا وَرَفَعَ رَأْسَهُ[٤]، **وقرأ** الجمهورُ: «سُدًّا» ـ بِضَمِّ السينِ في الموضعين ـ، **وقرأ** حمزةُ والكسائي وغيرُهما[٥] (سَدًّا) ـ بفتح السين ـ، فقيل: هما بمعنًى، أي: حائلاً يَسُدُّ طَريقَهم، وقال عكرمةُ: مَا كَانَ مِمَّا يَفْعَلُه البَشرُ فهو بالضَّمِّ، وما كان خِلْقَةً فهو بالفَتْحِ[٦]، ومعنى الآية: أن طريقَ الهُدَى سُدَّ دُونَهم.

﴿إِنَّمَا تُنذِرُ مَنِ ٱتَّبَعَ ٱلذِّكْرَ وَخَشِيَ ٱلرَّحْمَٰنَ بِٱلْغَيْبِ ۖ فَبَشِّرْهُ بِمَغْفِرَةٍ وَأَجْرٍ كَرِيمٍ ﴿١١﴾ إِنَّا نَحْنُ نُحْيِ ٱلْمَوْتَىٰ وَنَكْتُبُ مَا قَدَّمُوا۟ وَءَاثَٰرَهُمْ ۚ وَكُلَّ شَىْءٍ أَحْصَيْنَٰهُ فِىٓ إِمَامٍ مُّبِينٍ ﴿١٢﴾﴾

وقوله تعالى: ﴿إنما تنذر من اتبع الذكر...﴾ الآية، «إنما» ليست للحَصر هنا؛ بل هيَ على جِهة تخصيصِ مَنْ ينفعُه الإنذارُ، «واتباعُ الذكر» هو العملُ بما في كتابِ اللَّه والاقتداءُ به. قال قتادة: الذكر: القرآن[٧].

وقوله: ﴿بالغيب﴾، أي: بالخَلَواتِ عِنْد مَغِيبِ الإنسانِ عَنْ أعينِ البشَرِ. ثم أخبر ـ تعالى ـ بإحيائهِ المَوْتَى ردًّا على الكَفَرةِ، ثم توعَّدَهم بذِكْرِ كُتُبِ الآثار وإحصاءِ كلِّ شَيْءٍ، وكُلِّ مَا يَصْنعهُ الإنسانُ فَيَدْخُلُ فِيما قَدَّمَ، ويَدْخُلُ فِي آثاره، لكنه سبحانه؛ ذكرَ الأمْرَ من الجهتَينِ؛ وليُنَبِّهَ على الآثارِ التي تَبْقَى، وتُذْكَرُ بَعْدَ الإنسانِ من خَيْرٍ وشرٍ.

---

(١) ذكره ابن عطية في «تفسيره» (٤/ ٤٤٧) عن قتادة، وابن كثير في «تفسيره» (٣/ ٥٦٤) عن أم زرع.

(٢) ينظر: «تفسير الطبري» (١٠/ ٤٢٦).

(٣) ينظر: «الكشاف» (٤/ ٦)، و«المحرر» (٤/ ٤٤٧).

(٤) ذكره ابن عطية في «تفسيره» (٤/ ٤٤٧).

(٥) وقرأ بها حفص عن عاصم.
وفي قراءة الباقين قال قوم: ما كان من فعل بني آدم فهو السُّد، وما وجد مخلوقاً فهو السَّدُّ. وعكس أبو عمرو.
ينظر: «إعراب القراءات» (٢/ ٢٢٩)، و«السبعة» (٥٣٩)، و«الحجة» (٦/ ٣٧)، و«حجة القراءات» (٥٩٦)، و«العنوان» (١٥٩)، و«إتحاف» (٢/ ٣٩٧).

(٦) ذكره ابن عطية في «تفسيره» (٤/ ٤٤٧).

(٧) أخرجه الطبري في «تفسيره» (١٠/ ٤٢٩) برقم: (٢٩٠٦٥)، وذكره ابن عطية في «تفسيره» (٤/ ٤٤٨)، والسيوطي في «الدر المنثور» (٥/ ٤٨٧).
وعزاه السيوطي لعبد بن حميد، وابن المنذر، وابن أبي حاتم.

وقال جابر بن عبد اللَّه وأبُو سعيد: إن هذه الآيةَ نَزَلت في بني سَلَمَةَ[١]؛ على ما تقدم، وقولُ النبي ـ عليه السلام ـ لَهُمْ: «دِيارُكُم تكْتبُ آثاركم»، والإمامُ المبينُ: قال قتادة وابن زيد: هو اللَّوحُ المحْفُوظُ[٢]، وقالت فرقة: أراد صُحُفَ الأعمانِ.

﴿وَٱضْرِبْ لَهُم مَّثَلًا أَصْحَٰبَ ٱلْقَرْيَةِ إِذْ جَآءَهَا ٱلْمُرْسَلُونَ ﴿١٣﴾ إِذْ أَرْسَلْنَآ إِلَيْهِمُ ٱثْنَيْنِ فَكَذَّبُوهُمَا فَعَزَّزْنَا بِثَالِثٍ فَقَالُوٓا۟ إِنَّآ إِلَيْكُم مُّرْسَلُونَ ﴿١٤﴾ قَالُوا۟ مَآ أَنتُمْ إِلَّا بَشَرٌ مِّثْلُنَا وَمَآ أَنزَلَ ٱلرَّحْمَٰنُ مِن شَىْءٍ إِنْ أَنتُمْ إِلَّا تَكْذِبُونَ ﴿١٥﴾ قَالُوا۟ رَبُّنَا يَعْلَمُ إِنَّآ إِلَيْكُمْ لَمُرْسَلُونَ ﴿١٦﴾ وَمَا عَلَيْنَآ إِلَّا ٱلْبَلَٰغُ ٱلْمُبِينُ ﴿١٧﴾ قَالُوٓا۟ إِنَّا تَطَيَّرْنَا بِكُمْ لَئِن لَّمْ تَنتَهُوا۟ لَنَرْجُمَنَّكُمْ وَلَيَمَسَّنَّكُم مِّنَّا عَذَابٌ أَلِيمٌ ﴿١٨﴾ قَالُوا۟ طَٰٓئِرُكُم مَّعَكُمْ أَئِن ذُكِّرْتُم بَلْ أَنتُمْ قَوْمٌ مُّسْرِفُونَ ﴿١٩﴾ وَجَآءَ مِنْ أَقْصَا ٱلْمَدِينَةِ رَجُلٌ يَسْعَىٰ قَالَ يَٰقَوْمِ ٱتَّبِعُوا۟ ٱلْمُرْسَلِينَ ﴿٢٠﴾ ٱتَّبِعُوا۟ مَن لَّا يَسْـَٔلُكُمْ أَجْرًا وَهُم مُّهْتَدُونَ ﴿٢١﴾ وَمَا لِىَ لَآ أَعْبُدُ ٱلَّذِى فَطَرَنِى وَإِلَيْهِ تُرْجَعُونَ ﴿٢٢﴾ ءَأَتَّخِذُ مِن دُونِهِۦٓ ءَالِهَةً إِن يُرِدْنِ ٱلرَّحْمَٰنُ بِضُرٍّ لَّا تُغْنِ عَنِّى شَفَٰعَتُهُمْ شَيْـًٔا وَلَا يُنقِذُونِ ﴿٢٣﴾ إِنِّىٓ إِذًا لَّفِى ضَلَٰلٍ مُّبِينٍ ﴿٢٤﴾ إِنِّىٓ ءَامَنتُ بِرَبِّكُمْ فَٱسْمَعُونِ ﴿٢٥﴾ قِيلَ ٱدْخُلِ ٱلْجَنَّةَ قَالَ يَٰلَيْتَ قَوْمِى يَعْلَمُونَ ﴿٢٦﴾ بِمَا غَفَرَ لِى رَبِّى وَجَعَلَنِى مِنَ ٱلْمُكْرَمِينَ ﴿٢٧﴾﴾

٨٦أ وقوله تعالى: / ﴿واضرب لهم مثلاً أصحاب القرية...﴾ الآية، رُوِي عَنْ ابن عباس والزهري وعكرمة: أن القريةَ هنا هي أنطاكيَّة[٣]، واخْتُلِفَ في هؤلاء المُرْسَلِينَ؛ فقال قتادة وغيره: كانوا من الحواريِّينَ الذين بعثهم عيسى حِين رُفِعَ، وصُلِبَ الذي أُلْقِيَ عَلَيْهِ شَبَهُهُ، فَتَفَرَّقَ الحواريُّونَ في الآفاق، فَقَصَّ اللَّه ـ تعالى ـ هنا قصَّةَ الذين نَهَضُوا إلى أنْطَاكيَّة[٤].

وقالت فرقة: بل هؤلاء أنبياءُ مِن قِبَل اللَّهِ عزّ وجلّ.

---

(١) أخرجه الطبري في «تفسيره» (١٠/ ٤٢٩) برقم: (٢٩٠٧٢) عن جابر، وعن أبي سعيد رقم: (٢٩٠٧٣)، وذكره ابن عطية في «تفسيره» (٤/ ٤٤٨) عن ابن عباس وجابر وأبي سعيد، وذكره ابن كثير في «تفسيره» (٣/ ٥٦٥) عنهما، والسيوطي في «الدر المنثور» (٥/ ٤٨٨) عن أبي سعيد، وعزاه لعبد الرزاق، والترمذي وحسنه، والبزار، وابن المنذر، وابن أبي حاتم، والحاكم، وصححه، وابن مردويه، والبيهقي في «شعب الإيمان»، وعن جابر بن عبد اللَّه، وعزاه لمسلم، وابن مردويه.

(٢) ذكره ابن عطية في «تفسيره» (٤/ ٤٤٨) عن مجاهد، وقتادة، وابن زيد.

(٣) أخرجه الطبري في «تفسيره» (١٠/ ٤٣١) برقم: (٢٩٠٨٣) عن عكرمة، وعن ابن عباس وغيره رقم (٢٩٠٨٤)، وذكره ابن عطية في «تفسيره» (٤/ ٤٤٩) عن ابن عباس، والزهري، وعكرمة، وابن كثير في «تفسيره» (٣/ ٥٦٦) عنهم، والسيوطي في «الدر المنثور» (٥/ ٤٨٩) عن ابن عباس، وعزاه للفريابي، وعن عكرمة، وعزاه لعبد بن حميد، وابن المنذر.

(٤) أخرجه الطبري في «تفسيره» (١٠/ ٤٣١) برقم: (٢٩٠٨٢)، وذكره ابن عطية في «تفسيره» (٤/ ٤٤٩)، والسيوطي في «الدر المنثور» (٥/ ٤٩٠)، وعزاه لعبد الرزاق، وعبد بن حميد، وابن المنذر، وابن أبي حاتم عن قتادة.

قال * ع[١] *: وهذا يُرَجِّحُهُ قَوْلُ الكَفَرَةِ ﴿ما أنتم إلا بشر مثلنا﴾ فإنها محاورةٌ إنما تقال لمن ادَّعى الرِّسَالَةَ من اللَّه تعالى، والآخرُ مُحْتَمَلٌ، وذَكرَ المفسرون في قَصَص الآيةِ أشياء يَطُولُ ذِكْرُها والصِّحَّةُ فيها غَيْر مُتَيَقَّنَةٍ، فَاخْتَصَرْتُه واللاَّزِمُ مِنَ الآيةِ أنَّ اللَّه تعالى بَعَثَ إلَيْهَا رَسُولَيْنِ، فَدَعَيَا أهلَ القَرْيَةِ إلى عبادةِ اللَّهِ وتوحيدِه، فَكَذَّبُوهُما فَشَدَّدَ اللَّهُ أمرهما بثالثٍ، وقامت الحجةُ على أهلِ القريةِ، وآمن منهم الرجلُ الذي جاءَ يسعى، وقتلوه في آخر أمره وكفروا، وأصابتْهم صيحةٌ مِن السَّمَاء فَخَمَدُوا، **وقرأ** الجمهُور[٢]: «فَعَزَّزْنا» بِشَدِّ الزاي، على معنى: قَوَّيْنَا. وشَدَّدْنَا؛ وبهذا فسّره مجاهد وغيره[٣]، وهذه الأمة أنكرت النبوَّاتِ بقولِها: ﴿وما أنزل الرحمٰن من شيء﴾ قال بعضُ المتأولين: لما كَذَّبَ أهْلُ القرية المرسلينَ أسرع فيهم الجُذَامُ.

وقال مقاتل: احْتَبَسَ عنهم المطر؛ فلذلك قالوا: ﴿إنا تطيرنا بكم﴾[٤]، أي: تَشاءَمْنَا بكم، والأظهر أن تَطَيُّرَ هؤلاءِ إنَّما كَانَ بِسَبَبِ ما دخَلَ قَرْيَتَهُمْ من اخْتِلافِ كَلِمَتِهِمْ وافْتِتَان النَّاسِ.

وقوله: ﴿أئن ذكرتم﴾ جوابُه محذوف، أي: تَطَيَّرْتُم، قاله أبو حيان[٥] وغيره، انتهى، وقولهُم ـ عليهم السلام ـ: ﴿طائركم معكم﴾، معناه: حظُّكُمْ وَمَا صَارَ لَكُمْ من خير وشرٍّ مَعَكُمْ أي: من أَفْعَالِكم وَمِنْ تَكَسُّبَاتِكُمْ، ليس هو من أجْلنا، **وقرأ** حمزة والكسائي وابن عامر: «أَإِنْ ذُكِّرْتُمْ» بهمزتين[٦]؛ الثانيةُ مكسورةٌ. وقَرأ نافعٌ وغيرُه بتسهيل الثانية، وردُّها ياءً: «أَيِنْ ذُكِّرْتُمْ». وأخبر تعالى عن حالِ رجلٍ جَاء من أقصى المدينةِ يَسْعَى؛ سَمِعَ المرسلينَ وفَهِمَ عَن اللَّهِ تعالى، فَدَعَا عَنْد ذلكَ قومَه إلى اتّباعِهم والإيمان بِهِم، إذ هوَ

---

(١) ينظر: «المحرر الوجيز» (٤/ ٤٤٩).

(٢) ينظر: «المحرر الوجيز» (٤/ ٤٤٩)، و«البحر المحيط» (٧/ ٣١٣)، و«الدر المصون» (٥/ ٤٧٧).
وقد قرأ أبو بكر بالتخفيف، وقرأ بها الحسن، وأبو حيوة، وأبان، والمفضل.
ينظر: «السبعة» (٥٣٩)، و«الحجة» (٦/ ٣٨)، و«إعراب القراءات» (٢/ ٢٣٠)، و«معاني القراءات» (٢/ ٣٠٤)، و«شرح الطيبة» (٥/ ١٦٦)، و«العنوان» (١٥٩)، و«حجة القراءات» (٥٩٧)، و«شرح شعلة» (٥٥٧)، و«إتحاف» (٢/ ٣٩٨).

(٣) أخرجه الطبري في «تفسيره» (١٠/ ٤٣١) برقم: (٢٩٠٨٥)، وذكره ابن عطية في «تفسيره» (٤/ ٤٤٩).

(٤) ذكره ابن عطية في «تفسيره» (٤/ ٤٤٩)، وذكره البغوي في «تفسيره» (٤/ ٩)، ولم يعزه لأحد.

(٥) ينظر: «البحر المحيط» (٧/ ٣١٤).

(٦) وقرأها هكذا حفص، وقرأها المفضل مثل قراءة نافع، يعني بتسهيل الهمزة الثانية.
ينظر: «السبعة» (٥٤٠)، و«الحجة» (٦/ ٣٨)، و«إعراب القراءات» (٢/ ٢٣٠)، و«معاني القراءات» (٢/ ٣٠٦)، و«شرح الطيبة» (٥/ ١٦٧)، و«العنوان» (١٥٩)، و«إتحاف» (٢/ ٣٩٨).

١٠ ـــــــ

﴿۞ وَمَآ أَنزَلْنَا عَلَىٰ قَوْمِهِۦ مِنۢ بَعْدِهِۦ مِن جُندٍ مِّنَ ٱلسَّمَآءِ وَمَا كُنَّا مُنزِلِينَ ﴿٢٨﴾ إِن كَانَتْ إِلَّا صَيْحَةً وَٰحِدَةً فَإِذَا هُمْ خَٰمِدُونَ ﴿٢٩﴾ يَٰحَسْرَةً عَلَى ٱلْعِبَادِ ۚ مَا يَأْتِيهِم مِّن رَّسُولٍ إِلَّا كَانُوا۟ بِهِۦ يَسْتَهْزِءُونَ ﴿٣٠﴾ أَلَمْ يَرَوْا۟ كَمْ أَهْلَكْنَا قَبْلَهُم مِّنَ ٱلْقُرُونِ أَنَّهُمْ إِلَيْهِمْ لَا يَرْجِعُونَ ﴿٣١﴾ وَإِن كُلٌّ لَّمَّا جَمِيعٌ لَّدَيْنَا مُحْضَرُونَ ﴿٣٢﴾﴾

وقوله تعالى: ﴿وما أنزلنا على قومه من بعده من جند...﴾ الآية، مخاطبة للنبيّ ﷺ فيها توعُّدٌ لقريْشٍ وتَحْذِيرُ أنْ يَنْزلَ بهمْ مِنَ العَذَابِ مَا نَزَلَ بقَومِ حَبِيبِ النَّجَّار.

قال مجاهد: لَم يُنْزِلِ اللَّهُ عَليهم من جُنْدٍ أرادَ أنه لم يُرْسِل إليهم رَسُولاً ولاَ اسْتَعْتَبَهُمْ[1]، قال قتادة: وَاللَّهِ، ما عَاتَبَ اللَّهُ قَوْمَهُ بَعْد قَتْلِه حَتَّى أَهْلَكَهُمْ[2].

وقال ابن مسعود: أراد: لَمْ يَحْتَجْ فِي تَعْذِيبِهِمْ إلى جُنْدٍ، بلْ كَانَتْ صَيْحَةٌ واحِدَةٌ؛ لأنهم كانُوا أيْسَرَ وأهْوَنَ من ذلك[3]، واخْتُلِفَ في قوله تعالى: ﴿وما كنا منزلين﴾ فقالتْ فرقة: «ما» نافيةٌ، وقالت فرقة: «ما» عَطْفٌ عَلَى جندٍ، أي: من جند ومن الذي كنَّا منزلينَ على الأممِ مثلهم قبلَ ذلكَ، و«خامدون» أي: ساكنُونَ موتَى.

وقوله تعالى: ﴿يا حسرة﴾ الحسرةُ التَلَهُّفُ: وذلك أن طِباعَ كُلِّ بَشَرٍ تُوجِبُ عَنْدَ سَمَاعِ حَالِهِمْ وعَذَابِهم على الكُفْرِ وَتَضْيِيعِهم أمْرَ اللَّهَ، أن يُشْفِقَ وَيَتَحَسَّرَ على العِبَاد، وقال الثَّعْلَبِيُّ: قال الضَّحَّاك: إنها حسرةُ الملائِكَة على العباد في تكذيبِهِمُ الرسل، وقال ابن عباس: حلُّوا مَحَلَّ مَنْ يتَحَسَّرُ عَلَيْهِ، انتهى. **وقرأ** الأعرج[4] وأبو الزنَاد ومسلم بن جندب: (يا حَسْرَهْ) بالوقفِ على الهاء وهو أبلغ في معنى التَحَسُّرِ والتَّشْفِيقِ وهَزِّ النَفْسِ.

وقوله تعالى: ﴿ما يأتيهم من رسول...﴾ الآية، تمثيلٌ لِفِعْلِ قُرَيْشٍ؛ وإيَّاهم عَنى

---

(١) أخرجه الطبري في «تفسيره» (١٠/ ٤٣٧) برقم: (٢٩١١١)، وذكره ابن عطية في «تفسيره» (٤/ ٤٥٢)، وابن كثير في «تفسيره» (٣/ ٥٦٩).

(٢) أخرجه الطبري في «تفسيره» (١٠/ ٤٣٧) برقم: (٢٩١١٣)، وذكره ابن عطية في «تفسيره» (٤/ ٤٥٢)، وابن كثير في «تفسيره» (٣/ ٥٦٩).

(٣) أخرجه الطبري في «تفسيره» (١٠/ ٤٣٧) برقم: (٢٩١١٤)، وذكره ابن عطية في «تفسيره» (٤/ ٤٥٢)، وابن كثير في «تفسيره» (٣/ ٥٦٩).

(٤) وقد استثقلها أبو الفتح، وأطال الكلام حولها.
ينظر: «المحتسب» (٢/ ٢٠٨، ٢١١)، و«مختصر الشواذ» (١٢٥)، و«المحرر الوجيز» (٤/ ٤٥٢)، و«البحر المحيط» (٧/ ٣١٨)، و«الدر المصون» (٥/ ٤٨١).

بقوله: ﴿أَلَمْ يَرَوْا كَمْ أَهْلَكْنَا﴾، **وقرأ** جمهورُ الناس «لَمَا جَمِيعٌ» ـ بتخفيف الميم ـ، وذلك على زيادة «ما» للتأكيد والمعنى: لَجَمِيعٌ، **وقرأ** عاصمٌ والحسَنُ وابن جبير[1] (لمَّا) ـ بشدِّ الميم ـ، قالوا: هي بمنزلة «إلاَّ» و﴿مُحْضَرُونَ﴾ قال قتادة: مُحَشَّرُونَ يوم القيامة[2].

﴿وَءَايَةٌ لَّهُمُ ٱلْأَرْضُ ٱلْمَيْتَةُ أَحْيَيْنَٰهَا وَأَخْرَجْنَا مِنْهَا حَبًّا فَمِنْهُ يَأْكُلُونَ ﴿٣٣﴾ وَجَعَلْنَا فِيهَا جَنَّٰتٍ مِّن نَّخِيلٍ وَأَعْنَٰبٍ وَفَجَّرْنَا فِيهَا مِنَ ٱلْعُيُونِ ﴿٣٤﴾ لِيَأْكُلُوا۟ مِن ثَمَرِهِۦ وَمَا عَمِلَتْهُ أَيْدِيهِمْ ۖ أَفَلَا يَشْكُرُونَ ﴿٣٥﴾ سُبْحَٰنَ ٱلَّذِى خَلَقَ ٱلْأَزْوَٰجَ كُلَّهَا مِمَّا تُنۢبِتُ ٱلْأَرْضُ وَمِنْ أَنفُسِهِمْ وَمِمَّا لَا يَعْلَمُونَ ﴿٣٦﴾﴾

وقوله تعالى: ﴿وآية لهم الأرضُ الميتة أحييناها...﴾ الآية، و﴿آية﴾: معناه وعلامةٌ على الحَشْرِ وبَعْثِ الأجْسَادِ، والضميرُ في (لهم) لِكُفَّارِ قُرَيْشٍ، والضميرُ في (ثَمَرِهِ) قيل هو عائدٌ على الماءِ الذي تَضَمَّنَه ذكرُ العيونِ، وقيلَ: هو عائدٌ على جميع مَا تَقَدَّمَ مُجْمَلاً: كأنه قال: مِنْ ثَمَرِ مَا ذَكَرْنَا «وما» في قوله: ﴿وما عملته أيديهم﴾ قال الطبري[3]: هي اسمٌ معطوفٌ على الثمر، أي: يقع الأكل مِن الثمرِ، ومما عملتهُ الأيدِي بالغَرْسِ والزِّراعَةِ ونحوهِ.

وقالت فرقة: هي مصدريةٌ وقيل: هي نافيةٌ، والتقديرُ أنهم يأكلون من ثمره وهُو شَيْءٌ لَمْ تَعْمَلْه أيديهم؛ بل هي نعْمَة مِنَ اللَّهِ تعالى عليهم، والأزواجُ: الأنواع من جميع الأشياء.

وقوله: ﴿ومما لا يعلمون﴾ نظيرُ قوله تعالى: ﴿وَيَخْلُقُ مَا لاَ تَعْلَمُونَ﴾ [النحل: ٨].

﴿وَءَايَةٌ لَّهُمُ ٱلَّيْلُ نَسْلَخُ مِنْهُ ٱلنَّهَارَ فَإِذَا هُم مُّظْلِمُونَ ﴿٣٧﴾ وَٱلشَّمْسُ تَجْرِى لِمُسْتَقَرٍّ لَّهَا ۚ ذَٰلِكَ تَقْدِيرُ ٱلْعَزِيزِ ٱلْعَلِيمِ ﴿٣٨﴾ وَٱلْقَمَرَ قَدَّرْنَٰهُ مَنَازِلَ حَتَّىٰ عَادَ كَٱلْعُرْجُونِ ٱلْقَدِيمِ ﴿٣٩﴾ لَا ٱلشَّمْسُ يَنۢبَغِى لَهَآ أَن تُدْرِكَ ٱلْقَمَرَ وَلَا ٱلَّيْلُ سَابِقُ ٱلنَّهَارِ ۚ وَكُلٌّ فِى فَلَكٍ يَسْبَحُونَ ﴿٤٠﴾﴾

---

(١) وقرأ بها ابن عامر، وحمزة، والكسائي.
ينظر: «**معاني القراءات**» (٢/ ٣٠٥)، و«**العنوان**» (١٥٩)، و«**حجة القراءات**»(٥٩٧)، و«**إتحاف**» (٢/ ٤٠٠)، و«**المحرر الوجيز**» (٤/ ٤٥٢)، و«**البحر المحيط**» (٧/ ٣١٩).

(٢) أخرجه الطبري (١٠/ ٤٣٩) برقم: (٢٩١١٩)، بلفظ: أي هم يوم القيامة، وذكره ابن عطية في «**تفسيره**» (٤/ ٤٥٢)، والسيوطي في «**تفسيره**» (٥/ ٤٩٣)، بلفظ: «يوم القيامة»، وعزاه لعبد بن حميد، وابن المنذر، وابن أبي حاتم.

(٣) ينظر: «**تفسير الطبري**» (١٠/ ٤٤٠).

وقوله تعالى: ﴿وآية لهم الليل نسلخ منه النهار﴾ هذه الآياتُ جعلَها اللَّهُ عز وجل أدلةً على قدرتِه ووُجوبِ الألوهية له، و﴿نسلخ﴾ معناه نَكْشِطُ ونُقَشِّرُ: فهي اسْتِعارة.

قلت: قال الهروي: قوله تعالى: ﴿وآية لهم الليل نسلخ منه النهار﴾ أي: نخرجه منه إخراجاً لا يَبْقَى من ضَوْءِ النهار معه شيء، انتهى. و﴿مظلمون﴾ داخلون في الظلام، ومُسْتَقَرُّ الشَّمْسِ: ـ على ما في الحديث عن النبي ﷺ من طريق أبي ذَرٍّ ـ «بَيْنَ يَدَيِ العَرْشِ تَسْجُدُ فِيه كُلَّ لَيْلَةٍ بَعْدَ غُرُوبِها» وهو فِي البخاري[1]؛ وفي حديثٍ آخر «أَنَّهَا تَسْجُدُ/ في عَيْنٍ حَمِئَةٍ»[2] و﴿منازلَ﴾ منصوبٌ عَلى الظَّرفِ وهي المنازِلُ المعروفةُ عندَ العرَب، وهي ثمانيةٌ وعِشْرُونَ مَنْزِلَةً يَقْطَع القَمَرُ مِنها كلَّ لَيْلَةٍ مَنْزِلَةً، وعَودَتُه هي استهلالُه رَقِيقاً وحينئذ يُشْبه العُرْجُونَ، وُهو الغُصْنُ مِنَ النَّخْلَةِ الذي فيه شَمَارِيخُ التَّمْرِ، فإنَّه يَنْحَنِي وَيَصْفَرُّ إذا قَدِمَ، ويَجِيءُ أَشْبَهَ شَيءٍ بِالهلال؛ قاله الحسَن[3]، والوُجود يَشْهَدُ له، و﴿القديم﴾ معناه: العَتِيقُ الذي قَدْ مَرَّ عَلَيْهِ زَمَنٌ طَوِيلٌ، وَ﴿يَنْبَغِي﴾ هنا مُسْتَعْمَلَة فيما لا يمكنُ خِلافُه؛ لأنها لاَ قُدْرَةَ لَهَا عَلى غَيْرِ ذلك، والـ«فلك» فيما رُوِيَ عنِ ابْنِ عَباسٍ مُتَحَرِّك مُسْتَدِير كَفَلَكَةِ المغْزَلِ فِيهِ جَمِيعُ الكَوَاكِبِ[4] و﴿يسبحون﴾ معناه: يَجْرُونَ وَيَعُومُونَ.

﴿وَءَايَةٌ لَّهُمْ أَنَّا حَمَلْنَا ذُرِّيَّتَهُمْ فِى ٱلْفُلْكِ ٱلْمَشْحُونِ ﴿٤١﴾ وَخَلَقْنَا لَهُم مِّن مِّثْلِهِۦ مَا يَرْكَبُونَ ﴿٤٢﴾ وَإِن نَّشَأْ نُغْرِقْهُمْ فَلَا صَرِيخَ لَهُمْ وَلَا هُمْ يُنقَذُونَ ﴿٤٣﴾ إِلَّا رَحْمَةً مِّنَّا وَمَتَٰعًا إِلَىٰ حِينٍ ﴿٤٤﴾ وَإِذَا قِيلَ لَهُمُ ٱتَّقُوا۟ مَا بَيْنَ أَيْدِيكُمْ وَمَا خَلْفَكُمْ لَعَلَّكُمْ تُرْحَمُونَ ﴿٤٥﴾ وَمَا تَأْتِيهِم مِّنْ ءَايَةٍ مِّنْ ءَايَٰتِ رَبِّهِمْ إِلَّا كَانُوا۟ عَنْهَا مُعْرِضِينَ ﴿٤٦﴾﴾.

---

(١) أخرجه البخاري (١٣/ ٤١٥) كتاب «التوحيد» باب: وكان عرشه على الماء وهو رب العرش العظيم برقم: (٧٤٢٤)، (٨/ ٤٠٢) كتاب «التفسير» باب: ﴿والشمس تجري لمستقر لها ذلك تقدير العزيز العليم﴾ (٤٨٠٢)، (٦/ ٣٤٢ ـ ٣٤٣)، كتاب «بدء الخلق»، باب: صفة الشمس والقمر ﴿بحسبان﴾ (٣١٩٩)، ومسلم (١/ ٤٥٣ ـ ٤٥٤) ـ الأبي، كتاب «الإيمان» باب: الزمن الذي لا يقبل فيه الإيمان (٢٥٠/ ١٥٩)، وأبو داود (٢/ ٤٣٣)، كتاب «الحروف والقراءات» باب: (١)، (٤٠٠٢) نحوه، والترمذي (٤/ ٤٧٩)، كتاب «الفتن» باب: ما جاء في طلوع الشمس من مغربها (٢١٨٦)، والنسائي في «التفسير» (٢/ ٢٠٤ ـ ٢٠٥)، تفسير سورة يس (٤٥٠)، والنسائي في **«الكبرى»** (٦/ ٤٣٩) كتاب «التفسير» باب: قوله تعالى: ﴿والشمس تجري لمستقر لها﴾ (١١٤٣٠/ ١).
قال أبو عيسى الترمذي: هذا حديث حسن صحيح.

(٢) ينظر: الحديث السابق.

(٣) أخرجه الطبري (١٠/ ٤٤٢) برقم: (٢٩١٢٥)، وذكره ابن عطية (٤/ ٤٥٤)، وذكره السيوطي في **«الدر المنثور»** (٥/ ٤٩٦)، وعزاه لابن أبي حاتم.

(٤) أخرجه الطبري في **«تفسيره»** (١٠/ ٤٤٣) برقم: (٢٩١٣٧)، وذكره ابن عطية في **«تفسيره»** (٤/ ٤٥٤)، وابن كثير في **«تفسيره»** (٣/ ٥٧٣).

وقوله تعالى: «وآية لهم أنا حملنا ذرياتهم في الفلك» الآية، ذكرَ الذريةَ لِضَعْفِهم عن السفر، فالنعمةُ فيهم أمْكَنُ، والضمير المتصل بالذريات، هو ضميرُ الجنس، كأنه قال: ذرياتُ جنسِهم أو نوعِهم؛ هذا أصح ما يتجه في هذا.

وأما معنى الآية؛ فقال ابن عباس وجماعةٌ: يريد بالذرياتِ المحمولينَ: أصحابَ نوحٍ في السفينةِ، ويريد بقوله: ﴿من مثله﴾ السفن الموجودةَ في جنسِ بني آدم إلى يوم القيامة، وإيَّاها أرَادَ بقوله: ﴿وإن نشأ نغرقهم﴾[1]، وقال مجاهدٌ وغيرُه: المراد بقوله: «أنا حملنا ذرياتهم في الفلك المشحون»: السفنُ الموجودةُ في بني آدم إلى يوم القيامة، ويريد بقوله: ﴿وخلقنا لهم من مثله ما يركبون﴾ الإبلَ وسائرَ ما يُرْكَبُ؛ فتكون المماثلة في أنه مركوبٌ مُبَلِّغٌ إلى الأقطار فقط، ويعودُ قولهُ: ﴿وإن نشأ نغرقهم﴾ على السفنِ الموجودةِ في الناس[2]، والصريخُ؛ هنا بمعنى المُصْرِخِ المُغِيثِ.

وقوله تعالى: ﴿إلا رحمة منا﴾ قال الكسائيُّ: نصبَ ﴿رحمةً﴾ على الاسْتِثْنَاءِ، كأنه قال: إلاَّ أَنْ نَرْحَمَهُمْ.

وقوله: ﴿إلى حين﴾ يريدُ إلى آجالِهم المضروبةِ لهم، ثم ابْتَدَأَ الإخبارَ عَنْ عُتُوِّ قريشٍ بقوله: ﴿وإذا قيل لهم اتقوا ما بين أيديكم﴾ قال قتادة ومقاتل: ما بين أيديهم: هو عذابُ الأمم الذي قد سَبَقَهُمْ في الزمن[3]؛ وهذا هو النظرُ الجيدُ: وقال الحسنُ: خُوِّفُوا بما مضَى من ذنوبِهم؛ وبما يأتي منها[4]، قال * ع *: وهذا نحوُ الأولِ في المعنى.

﴿وَإِذَا قِيلَ لَهُمْ أَنفِقُوا مِمَّا رَزَقَكُمُ اللَّهُ قَالَ الَّذِينَ كَفَرُوا لِلَّذِينَ آمَنُوا أَنُطْعِمُ مَن لَّوْ يَشَاءُ اللَّهُ أَطْعَمَهُ إِنْ أَنتُمْ إِلَّا فِي ضَلَالٍ مُّبِينٍ ﴿٤٧﴾ وَيَقُولُونَ مَتَىٰ هَٰذَا الْوَعْدُ إِن كُنتُمْ صَادِقِينَ ﴿٤٨﴾ مَا يَنظُرُونَ إِلَّا صَيْحَةً وَاحِدَةً تَأْخُذُهُمْ وَهُمْ يَخِصِّمُونَ ﴿٤٩﴾ فَلَا يَسْتَطِيعُونَ تَوْصِيَةً وَلَا إِلَىٰ أَهْلِهِمْ يَرْجِعُونَ ﴿٥٠﴾﴾.

وقوله تعالى: ﴿وإذا قيل لهم أنفقوا مما رزقكم اللَّه . . .﴾ الآية، الضميرُ في قوله

---

(١) ذكره ابن عطية في «تفسيره» (٤/ ٤٥٥).

(٢) ذكره ابن عطية في «تفسيره» (٤/ ٤٥٥).

(٣) أخرجه الطبري في «تفسيره» (١٠/ ٤٤٧) برقم: (٢٩١٦٨) عن قتادة، وذكره البغوي في «تفسيره» (٤/ ١٤)، وابن عطية في «تفسيره» (٤/ ٤٥٥) كلاهما عن قتادة ومقاتل، وذكره السيوطي في «الدر المنثور» (٥/ ٤٩٨)، وعزاه لعبد الرزاق، وعبد بن حميد، وابن المنذر، وابن أبي حاتم عن قتادة.

(٤) ذكره ابن عطية في «تفسيره» (٤/ ٤٥٥).

﴿لهم﴾ لقريشٍ؛ وسبب الآيةِ أن الكفارَ لمَّا أسلمَ حواشِيهم مِنَ الموالي وغيرِهِمْ، والمستضعفين، قطعوا عنهم نَفَقَاتِهم وصِلاَتِهم، وكان الأمرُ بمكةَ أوَّلاً فيه بعض الاتِّصَال في وقت نزول آيات المُوَادَعَةِ، فَنَدَبَ أولئك المؤمنونَ قَرَابَاتِهم من الكفارِ، إلى أَنْ يَصِلُوهُمْ ويُنْفِقُوا عليهم، مِمَّا رَزَقَهُم اللَّه؛ فقالوا عند ذلك: ﴿أنطعم من لو يشاء اللَّه أطعمه﴾.

وقالتْ فرقة: سبب الآيةِ أنَّ قريشاً شَحَّتْ بِسَبَبِ أزمةٍ على المساكينِ جميعاً مُؤمن وَغَيْرِ مؤمن، فَنَدَبَهُم النبيُّ ﷺ إلى النَّفَقَةِ على المساكينَ، وقولهُم يَحْتَمِلُ معنيين:

أحدهما: يخرَّج على اختيارِ لجُهَّالِ العَرَبِ، فَقَد رُوِيَ أن أعْرَابِيًّا كان يرعى إبله فيجعلُ السِّمَانَ في الْخِصْبِ، والمَهَازِيلَ في المَكَانِ الجَدْبِ، فقيل له في ذلك؛ فقال: أكْرِمُ مَا أَكْرَمَ اللَّهُ وأهين ما أهانَ اللَّهُ، فيخرَّج قولُ قريشٍ على هذا المعنى، ومن أمثالهم: «كُنْ مَعَ اللَّهِ عَلَى المدبِرِ».

والتأويل الثاني: أن يكونَ كلامُهم بمعنى الاسْتِهْزَاءِ بقول محمد ـ عليه السلام ـ: إنَّ ثَمَّ إلٰهاً هو الرزَّاقُ، فكأنهم قالوا: لِمَ لاَ يَرْزُقُهم إلٰهُك الذي تزعم، أي: نحن لا نطعم من لو يشاء هذا الإلٰه الذي زعمْتَ، لأطْعَمَهُ.

/ وقوله تعالى: ﴿إن أنتم إلا في ضلال مبين﴾ يَحْتَمِلُ أَنْ يكونَ من قول الكَفَرَةِ للمؤمنين، أي: في أمركم لنا بالنفقةِ؛ وفي غير ذلكَ من دينكم، ويحتملُ أن يكون من قولِ اللَّهِ تعالى للكفرةِ. وقولهم: ﴿متى هذا الوعد﴾ أي: متى يوم القيامة. ٨٧ ب

وقيل: أرادوا: متى هذا العذابُ الذي تَتَهَدَّدُنَا به، و﴿ما ينظرون﴾ أي: يَنْتَظِرُونَ، و«ما» نافيةٌ، وهذه الصيحةُ هي صيحةُ القيامةِ؛ وهي النَّفْخَةُ الأولَى، وفي حديثِ أبي هريرةَ[1] أن بَعْدَهَا نَفْخَةَ الصَّعْقِ، ثم نَفْخَةَ الحَشْرِ، وهي التي تَدُومُ؛ فَمَا لها مِنْ فَوَاقٍ، وأصل ﴿يَخِصِّمُون﴾: يَخْتَصِمُونَ، والمعنى: وهم يَتَحَاوَرُونَ ويتراجعونَ الأَقْوَالَ بَيْنَهُمْ، وفي مُصْحَف أُبَيِّ بن كَعْبٍ «يختصمون»[2]، ﴿ولا إلى أهلهم يرجعون﴾؛ لإعجالِ الأمْرِ، بلْ تَفِيضُ أنفُسهم؛ حيثُ مَا أَخَذَتْهُم الصيحةُ.

---

(١) أخرجه البخاري (٨/ ١١٦) كتاب «التفسير» باب: قوله تعالى: ﴿إنا أوحينا إليك كما أوحينا إلى نوح﴾ برقم: (٤٦٠٤)، ومسلم (٤/ ١٨٤٣) كتاب «الفضائل» باب: من فضائل موسى عليه السلام (١٥٩/ ٢٣٧٣).

(٢) ينظر: «المحرر الوجيز» (٤/ ٤٥٧)، و«البحر المحيط» (٧/ ٣٢٥)، و«الدر المصون» (٥/ ٤٨٧).

﴿وَنُفِخَ فِي ٱلصُّورِ فَإِذَا هُم مِّنَ ٱلْأَجْدَاثِ إِلَىٰ رَبِّهِمْ يَنسِلُونَ ﴿٥١﴾ قَالُوا۟ يَٰوَيْلَنَا مَنۢ بَعَثَنَا مِن مَّرْقَدِنَا ۜ هَٰذَا مَا وَعَدَ ٱلرَّحْمَٰنُ وَصَدَقَ ٱلْمُرْسَلُونَ ﴿٥٢﴾ إِن كَانَتْ إِلَّا صَيْحَةً وَٰحِدَةً فَإِذَا هُمْ جَمِيعٌ لَّدَيْنَا مُحْضَرُونَ ﴿٥٣﴾ فَٱلْيَوْمَ لَا تُظْلَمُ نَفْسٌ شَيْـًٔا وَلَا تُجْزَوْنَ إِلَّا مَا كُنتُمْ تَعْمَلُونَ ﴿٥٤﴾﴾.

وقوله سبحانه: ﴿ونفخ في الصور فإذا هم من الأجداث إلى ربهم ينسلون﴾ هذه نَفْخَةُ البعثِ، والأجْدَاثُ: القبُور، و﴿ينسلون﴾ أي يَمْشُونَ مُسْرِعِين. وفي قراءة ابن مسعود[١]: «مَنْ أَهَبَّنَا مِنْ مَرْقَدِنَا»، وَرُوِيَ عَنْ أُبَيِّ بْنِ كَعْبٍ وغيرِهِ: أن جميعَ البَشَرِ يَنَامُونَ نَوْمَةً قَبْلَ الحشرِ[٢].

قال * ع[٣] *: وهذا غيرُ صحيحِ الإِسْنَاد، وإنما الوجهُ في قولهم: ﴿مِنْ مَرْقَدِنَا﴾: أنها اسْتَعَارَةٌ؛ كَمَا تَقُولُ في قتيلٍ: هذا مرقَدُه إلى يومِ القيامةِ.

وقوله: ﴿هذا ما وعد الرحمٰن﴾ جوَّزَ الزَّجَّاجُ أنْ يكونَ «هذا» إشارةً إلى المَرْقَدِ، ثم اسْتَأْنَفَ ﴿ما وعد الرحمٰن﴾ ويُضْمِرُ الخبرَ «حق» أو نحوه، وقال الجمهور: ابتداءُ الكلامِ: ﴿هذا ما وعد الرحمٰن﴾ واخْتُلِفَ في هذه المقَالَةِ مَنْ قالَها؟ فقال ابن زيد: هيَ مِنْ قَوْلِ الكفرةِ[٤]، وقال قتادة ومجاهد: هي من قولِ المؤمنينَ للكفارِ[٥].

وقال الفراء: هي مِنْ قَوْلِ الملائكةِ[٦]، وقالت فرقة: هي مِنْ قَوْلِ اللَّهِ ـ تعالى ـ على جِهَةِ التَّوْبِيخ، وباقي الآية بيِّنٌ.

---

(١) ينظر: «المحتسب» (٢/ ٢١٤)، و«الكشاف» (٤/ ٢٠)، و«المحرر الوجيز» (٤/ ٤٥٨).

(٢) أخرجه الطبري في «تفسيره» (١٠/ ٤٥١) برقم: (٢٩١٨٠)، وذكره ابن عطية في «تفسيره» (٤/ ٤٥٨)، وابن كثير في «تفسيره» (٣/ ٥٧٤)، والسيوطي في «تفسيره» (٥/ ٤٩٩)، وعزاه لابن الأنباري عن أبيّ بن كعب.

(٣) ينظر: «المحرر الوجيز» (٤/ ٤٥٨).

(٤) أخرجه الطبري في «تفسيره» (١٠/ ٤٥١) برقم: (٢٩١٨٦)، وذكره ابن عطية في «تفسيره» (٤/ ٤٥٨)، وابن كثير في «تفسيره» (٣/ ٥٧٤).

(٥) أخرجه الطبري في «تفسيره» (١٠/ ٤٥١) برقم: (٢٩١٨٤) عن مجاهد، وعن قتادة برقم: (٢٩١٨٥)، وذكره البغوي في «تفسيره» (٤/ ١٥) عن مجاهد، وذكره ابن كثير في «تفسيره» (٣/ ٥٧٤) عن غير واحد من السلف، وذكره السيوطي في «الدر المنثور» (٥/ ٥٠٠)، وعزاه لهناد في «الزهد» وعبد بن حميد، وابن المنذر، وابن أبي حاتم، وابن الأنباري عن مجاهد، ولعبد الرزاق، وعبد بن حميد، وابن المنذر، وابن أبي حاتم عن قتادة.

(٦) ذكره ابن عطية في «تفسيره» (٤/ ٤٥٨)، وذكره البغوي في «تفسيره» (٤/ ١٥)، وذكره ابن كثير في «تفسيره» (٣/ ٥٧٤) عن الحسن، والسيوطي في «الدر المنثور» (٥/ ٥٠٠)، وعزاه لابن أبي حاتم.

﴿إِنَّ أَصْحَٰبَ ٱلْجَنَّةِ ٱلْيَوْمَ فِى شُغُلٍ فَٰكِهُونَ ﴿٥٥﴾ هُمْ وَأَزْوَٰجُهُمْ فِى ظِلَٰلٍ عَلَى ٱلْأَرَآئِكِ مُتَّكِـُٔونَ ﴿٥٦﴾ لَهُمْ فِيهَا فَٰكِهَةٌ وَلَهُم مَّا يَدَّعُونَ ﴿٥٧﴾ سَلَٰمٌ قَوْلًا مِّن رَّبٍّ رَّحِيمٍ ﴿٥٨﴾﴾.

وقوله تعالى: ﴿إن أصحاب الجنة اليومَ في شغل﴾ قال ابن عباس وغيره: هو افْتِضَاضُ الأبكار[1].

وقال ابن عباس أيضاً: هو سماع الأوتارِ[2].

وقال مجاهد: معناهُ: نعيمٌ قَدْ شَغَلَهُمْ[3].

قال * ع[4] *: وهذا هو القول الصحيح؛ وتعيينُ شَيْءٍ دونَ شَيْءٍ لا قياسَ له.

وقوله سبحانه: ﴿هم وأزواجهم في ظلال﴾ جاءَ في «**صحيح البخاري**» وغيره عَن النبيّ ﷺ قَال: «سَبْعَةٌ يُظِلُّهُمُ اللَّهُ في ظِلِّهِ يَوْمَ لاَ ظِلَّ إلاَّ ظِلُّهُ: إمامٌ عادِلٌ، وَشَابٌ نَشَأَ في عِبَادَةِ رَبِّه، وَرَجُلٌ قَلْبُهُ مُتَعَلِّقٌ بِالمَسْجِدِ، وَرَجُلاَنِ تَحَابَّا في اللَّه، اجتَمَعَا عَلَيْهِ وَتَفَرَّقَا عَلَيه، وَرَجُلٌ طَلَبَتْهُ امْرَأَةٌ ذَاتُ مَنْصِبٍ وَجَمَالٍ؛ فَقَال: إِنِّي أخافُ اللَّهَ، وَرَجُلٌ تَصَدَّقَ بِصَدَقَةٍ؛ فَأَخْفَاهَا حَتَّىٰ لاَ تَعْلَمَ شِمَالُهُ مَا تُنْفِقُ يَمِينُهُ، وَرَجُلٌ ذَكَرَ اللَّهَ تَعَالَىٰ خَالِياً فَفَاضَتْ عَيْنَاهُ»[5] انتهى. وهذا الظِّلُّ المذكورُ في الحديث؛ هو في المَحْشَرِ.

قال الشيخ ابن أبي جَمْرَةَ (رضي اللَّه عنه): وظِلاَلُ الآخِرَةِ، ما فيها مُباحٌ؛ بل كلُّها قد تملكت بالأَعْمَالِ التي عملها العاملون الذين هَدَاهُم اللَّه تعالى؛ فليسَ هناك لصعلوكِ الأَعْمَالِ ظلٌّ، انتهى؛ وهو كما قال، فشَمِّرْ عَنْ سَاقِ الجِدِّ؛ إن أردْتَ الفوز؛ أيُّها الأخُ والسلام. و﴿الأرائك﴾: السررُ المفروشةُ، قيل: ومِنْ شَرْطِها أنْ تَكُونَ عليها حَجَلَة وإلاَّ

---

(١) أخرجه الطبري في «**تفسيره**» (١٠/ ٤٥٢) عن عبد اللَّه بن مسعود برقم: (٢٩١٨٧)، وعن ابن عباس برقم: (٢٩١٨٨)، وعن سعيد بن المسيب برقم: (٢٩١٩١)، وذكره البغوي في «**تفسيره**» (٤/ ١٥)، وابن عطية في «**تفسيره**» (٤/ ٤٥٨)، وابن كثير في «**تفسيره**» (٣/ ٥٧٥)، والسيوطي في «**الدر المنثور**» (٥/ ٥٠٠)، وعزاه لابن أبي شيبة، وابن أبي الدنيا في «**صفة الجنة**»، وابن المنذر، وابن أبي حاتم، وابن مردويه من طرق عن ابن عباس. ولعبد بن حميد، وابن أبي الدنيا، وعبد اللَّه بن أحمد في «**زوائد الزهد**»، وابن المنذر عن ابن مسعود.

(٢) ذكره ابن عطية في «**تفسيره**» (٤/ ٤٥٨)، وابن كثير في «**تفسيره**» (٣/ ٥٧٥).

(٣) أخرجه الطبري في «**تفسيره**» (١٠/ ٤٥٢) برقم: (٢٩١٩٢)، بلفظ: «في نعمة»، وذكره ابن عطية في «**تفسيره**» (٤/ ٤٥٨).

(٤) ينظر: «**المحرر الوجيز**» (٤/ ٤٥٨).

(٥) تقدم تخريجه.

فليستْ بأرِيكةٍ؛ وبذلك قيَّدها ابن عَبَّاسٍ وغيره[١].

وقوله: ﴿ما يدعون﴾ بمنزلةِ ما يَتَمَنَّوْنَ.

١٨٨أ قال أبو عُبَيْدَةَ: العربُ تقولُ: ٱدَّعِ عَلَيَّ ما شِئْتَ/ بمعنى: تَمَنَّ عَلَيَّ.

وقوله: ﴿سلام﴾ قِيلَ: هي صفةٌ، أي: مُسَلَّمٌ لَهُم، وخالصٌ، وقِيل: هو مبتدأ، وقيل: هو خبرُ مبتدإٍ.

﴿وَٱمْتَٰزُوا۟ ٱلْيَوْمَ أَيُّهَا ٱلْمُجْرِمُونَ ﴿٥٩﴾ ۞ أَلَمْ أَعْهَدْ إِلَيْكُمْ يَٰبَنِىٓ ءَادَمَ أَن لَّا تَعْبُدُوا۟ ٱلشَّيْطَٰنَ ۖ إِنَّهُۥ لَكُمْ عَدُوٌّ مُّبِينٌ ﴿٦٠﴾ وَأَنِ ٱعْبُدُونِى ۚ هَٰذَا صِرَٰطٌ مُّسْتَقِيمٌ ﴿٦١﴾ وَلَقَدْ أَضَلَّ مِنكُمْ جِبِلًّا كَثِيرًا ۖ أَفَلَمْ تَكُونُوا۟ تَعْقِلُونَ ﴿٦٢﴾ هَٰذِهِۦ جَهَنَّمُ ٱلَّتِى كُنتُمْ تُوعَدُونَ ﴿٦٣﴾ ٱصْلَوْهَا ٱلْيَوْمَ بِمَا كُنتُمْ تَكْفُرُونَ ﴿٦٤﴾ ٱلْيَوْمَ نَخْتِمُ عَلَىٰٓ أَفْوَٰهِهِمْ وَتُكَلِّمُنَآ أَيْدِيهِمْ وَتَشْهَدُ أَرْجُلُهُم بِمَا كَانُوا۟ يَكْسِبُونَ ﴿٦٥﴾﴾.

وقوله تعالى: ﴿وامتازوا اليوم﴾ فيه حَذْفٌ تقديره؛ ونقول للكفرة، «وامتازوا» معناه: انْفَصِلُوا وانْحَجِزُوا؛ لأن العَالَمَ فِي الموقف إنما هم مختلطون. قُلْتُ: وهَذَا يَحْتَاجُ إلى سَنَدٍ صحيح، وفي الكلام إجمال، ويومُ القيامةِ هو مواطن، ثم خاطَبَهُمْ تعالى لما تَمَيَّزُوا، تَوْبِيخاً وتَوْقِيفاً على عَهْدِهِ إليهم ومخالفتِهم له، وعبادةُ الشيطانِ هي طاعتُهُ والانقيادُ لإغْوائِهِ.

وقوله: ﴿هذا صراط مستقيم﴾ إشارَةٌ إلى الشرائع؛ إذ بعَثَ اللَّهُ آدم إلى ذريتِه؛ ثمَّ لَمْ تَخْلُ الأرْضُ من شريعةٍ إلى خَتْمِ الرسالةِ بسيدِنا محمدٍ خَاتَمِ النبيِّينَ، و«الجِبِلُّ»: الأمةُ العظيمة، ثم أَخْبَرَ سبحانَهُ نبيَّه محمَّداً ـ عليه السلام ـ أخبَاراً تُشَارِكُهُ فيه أُمَّتُه؛ بقوله: ﴿اليَوْمَ نَخْتِمُ عَلىٰ أَفْوَاهِهِم﴾ وذلك أن الكفارَ يَجْحَدُونَ، ويَطْلبُون شهيداً عليهم من أنفسهم؛ حَسْبَمَا وَرَدَ في الحديث الصحيح؛ فعندَ ذلِك يَخْتِمُ اللَّهُ ـ تعالى ـ على أفواههم، ويَأْمُرُ جَوَارِحَهُمْ بالشَّهَادَةِ؛ فَتَشْهَدُ.

﴿وَلَوْ نَشَآءُ لَطَمَسْنَا عَلَىٰٓ أَعْيُنِهِمْ فَٱسْتَبَقُوا۟ ٱلصِّرَٰطَ فَأَنَّىٰ يُبْصِرُونَ ﴿٦٦﴾ وَلَوْ نَشَآءُ لَمَسَخْنَٰهُمْ عَلَىٰ مَكَانَتِهِمْ فَمَا ٱسْتَطَٰعُوا۟ مُضِيًّا وَلَا يَرْجِعُونَ ﴿٦٧﴾ وَمَن نُّعَمِّرْهُ نُنَكِّسْهُ فِى ٱلْخَلْقِ ۖ أَفَلَا يَعْقِلُونَ ﴿٦٨﴾ وَمَا عَلَّمْنَٰهُ ٱلشِّعْرَ وَمَا يَنۢبَغِى لَهُۥٓ ۚ إِنْ هُوَ إِلَّا ذِكْرٌ وَقُرْءَانٌ مُّبِينٌ ﴿٦٩﴾﴾.

---

(١) أخرجه الطبري في «تفسيره» (١٠/ ٤٥٤) عن ابن عباس برقم: (٢٩١٩٩) وعن مجاهد (٢٩٢٠٠)، وعن عكرمة (٢٩٢٠٣)، وعن قتادة (٢٩٢٠٥)، وذكره ابن عطية في «تفسيره» (٤/ ٤٥٩)، وزاد نسبته للحسن، وذكره ابن كثير في «تفسيره» (٣/ ٥٧٥).

وقوله سبحانه: ﴿ولو نشاء لطمسنا على أعينهم﴾ الضميرُ في «أَعْيُنِهِمْ» لكفارِ قريش، ومعنى الآية: تَبْيِينُ أَنَّهُمْ في قَبْضَةِ القدرةِ، وبمَدْرَجِ العَذَابِ.

قالَ الحَسَنُ وقتادة: أراد الأعْيُنَ حقيقة[1]، والمعنى: لأَعْمَيْنَاهُمْ؛ فَلاَ يَرَوْنَ كَيْفَ يَمْشُونَ؛ ويؤيدُ هذا مجانسةُ المَسْخِ لِلْعَمَى الحَقِيقِيِّ.

وقوله: ﴿فاستبقوا الصراط﴾ معناه: على الفَرْضِ والتقدير، كأَنَّه قال: ولو شِئْنَا لأَعْمَيْنَاهم، فَاحْسِبْ أو قَدِّرْ أَنَّهُمْ يَسْتَبِقُونَ الصِّرَاطَ؛ وهو الطريقُ، فَأَنَّى لَهُمْ بالإبْصَارِ، وَقَدْ أَعْمَيْنَاهُمْ، وعبارةُ الثَّعْلَبِيِّ: وقالَ الحسنُ والسدي: ولو نشاء لَتَرَكْنَاهُمْ عُمْياً يَتَرَدَّدُونَ؛ فَكَيْفَ يُبْصِرُونَ الطريقَ حينئذ، انتهى، وقال ابن عباس: أراد: أَعْيُنَ البَصَائِرِ[2]؛ والمَعْنَى: لو شِئْنَا لَحَتَمْنَا عَلَيْهِمْ بِالكُفْرِ؛ فلم يهتدِ منهم أحَدٌ أبداً، وبَيَّنَ تعالى في تنكِيسِه المُعَمَّرِينَ، وأن ذلك مما لا يَقْدِرُ عليه إلا هو سبحانه، وتَنْكِيسُه: تَحَوُّلُ خَلْقِه من القوةِ إلى الضَّعْفِ؛ ومِنَ الفَهْمِ إلى البَلَهِ، ونَحْوُ ذلك.

ثم أَخْبَرَ تعالى عَن حالِ نبيه محمدٍ ـ عليه السلام ـ رَادًّا عَلى مَنْ قَال من الكفرة: إنه شَاعرٌ وإن القرآن شِعْرٌ ـ بقوله: ﴿وما علمناه الشعر...﴾ الآية.

﴿لِّيُنذِرَ مَن كَانَ حَيًّا وَيَحِقَّ ٱلْقَوْلُ عَلَى ٱلْكَٰفِرِينَ ﴿٧٠﴾ أَوَلَمْ يَرَوْا۟ أَنَّا خَلَقْنَا لَهُم مِّمَّا عَمِلَتْ أَيْدِينَآ أَنْعَٰمًا فَهُمْ لَهَا مَٰلِكُونَ ﴿٧١﴾ وَذَلَّلْنَٰهَا لَهُمْ فَمِنْهَا رَكُوبُهُمْ وَمِنْهَا يَأْكُلُونَ ﴿٧٢﴾ وَلَهُمْ فِيهَا مَنَٰفِعُ وَمَشَارِبُ أَفَلَا يَشْكُرُونَ ﴿٧٣﴾ وَٱتَّخَذُوا۟ مِن دُونِ ٱللَّهِ ءَالِهَةً لَّعَلَّهُمْ يُنصَرُونَ ﴿٧٤﴾ لَا يَسْتَطِيعُونَ نَصْرَهُمْ وَهُمْ لَهُمْ جُندٌ مُّحْضَرُونَ ﴿٧٥﴾ فَلَا يَحْزُنكَ قَوْلُهُمْ إِنَّا نَعْلَمُ مَا يُسِرُّونَ وَمَا يُعْلِنُونَ ﴿٧٦﴾﴾.

وقوله تعالى: «لتنذر من كان حياً» أي: حيَّ القَلْبِ والبَصِيرَةِ، ولم يكن مَيِّتاً لكُفْرِهِ؛ وهذه استعارةٌ، قال الضحاك: ﴿من كان حياً﴾ معناه: عاقِلاً[3]، ﴿ويحق القول﴾ معناه:

---

(١) أخرجه الطبري في «تفسيره» (١٠/ ٤٥٩) عن الحسن برقم: (٢٩٢١٧) وعن قتادة (٢٩٢١٨)، وذكره ابن عطية في «تفسيره» (٤/ ٤٦١)، وابن كثير في «تفسيره» (٣/ ٥٧٧)، والسيوطي في «تفسيره» (٥/ ٥٠٤)، وعزاه لعبد بن حميد، وابن أبي حاتم عن الحسن.

(٢) أخرجه الطبري في «تفسيره» (١٠/ ٤٥٨) برقم: (٢٩٢١٦)، وذكره ابن عطية في «تفسيره» (٤/ ٤٦١)، وذكره ابن كثير في «تفسيره» (٣/ ٥٧٧)، والسيوطي في «الدر المنثور» (٥/ ٥٠٤)، وعزاه السيوطي لابن المنذر، وابن أبي حاتم، والبيهقي في «الأسماء والصفات».

(٣) أخرجه الطبري في «تفسيره» (١٠/ ٤٦١) برقم: (٢٩٢٣١)، وذكره ابن عطية في «تفسيره» (٤/ ٤٦٢)، وابن كثير في «تفسيره» (٣/ ٥٨٠)، والسيوطي في «الدر المنثور» (٥/ ٥٠٦)، وعزاه للبيهقي في «شعب الإيمان».

يُحَتِّمَ العذابُ ويَجِبَ الخُلُودُ.

وقوله تعالى: ﴿أولم يروا أنا خلقنا﴾ الآية. مخاطَبةٌ لقريشٍ أيضاً.

وقوله: ﴿أيدينا﴾ عبارةٌ عَنِ القُدْرةِ، واللَّه تعالى مُنَزَّهٌ عَنِ الجارِحَةِ.

وقوله تعالى: ﴿فهم لها مالكون﴾ تنبيهٌ على النِعْمَةِ.

وقوله: ﴿وهم لهم جند محضرون﴾ أي: يُحْضَرُونَ لهُمْ في الآخِرةِ عَلَىٰ معنى التوبيخِ والنِّقْمةِ، وسَمَّى الأصْنَامَ جُنْداً؛ إذْ هُمْ عُدَّةٌ للنِّقْمَة من الكفرة، ثم آنَسَ اللَّهُ نبيَّه ـ عليه الصلاة والسلام ـ بقوله: ﴿فلا يحزنك قولهم﴾ وَتَوَعَّدَ الكَفَرَةَ بقوله: ﴿إنا نعلم ما يسرون وما يعلنون﴾.

﴿أَوَلَمْ يَرَ ٱلْإِنسَٰنُ أَنَّا خَلَقْنَٰهُ مِن نُّطْفَةٍ فَإِذَا هُوَ خَصِيمٌ مُّبِينٌ ﴿٧٧﴾ وَضَرَبَ لَنَا مَثَلًا وَنَسِىَ خَلْقَهُۥ ۖ قَالَ مَن يُحْىِ ٱلْعِظَٰمَ وَهِىَ رَمِيمٌ ﴿٧٨﴾ قُلْ يُحْيِيهَا ٱلَّذِىٓ أَنشَأَهَآ أَوَّلَ مَرَّةٍ ۖ وَهُوَ بِكُلِّ خَلْقٍ عَلِيمٌ ﴿٧٩﴾ ٱلَّذِى جَعَلَ لَكُم مِّنَ ٱلشَّجَرِ ٱلْأَخْضَرِ نَارًا فَإِذَآ أَنتُم مِّنْهُ تُوقِدُونَ ﴿٨٠﴾ أَوَلَيْسَ ٱلَّذِى خَلَقَ ٱلسَّمَٰوَٰتِ وَٱلْأَرْضَ بِقَٰدِرٍ عَلَىٰٓ أَن يَخْلُقَ مِثْلَهُم ۚ بَلَىٰ وَهُوَ ٱلْخَلَّٰقُ ٱلْعَلِيمُ ﴿٨١﴾ إِنَّمَآ أَمْرُهُۥٓ إِذَآ أَرَادَ شَيْـًٔا أَن يَقُولَ لَهُۥ كُن فَيَكُونُ ﴿٨٢﴾ فَسُبْحَٰنَ ٱلَّذِى بِيَدِهِۦ مَلَكُوتُ كُلِّ شَىْءٍ وَإِلَيْهِ تُرْجَعُونَ ﴿٨٣﴾﴾.

وقوله تعالى: ﴿أولم ير الإنسان أنا خلقناه من نطفة...﴾ الآية، والصحيحُ في سببِ نزولِ الآيةِ هو ما رَوَاهُ ابنُ وَهْبٍ عَنْ مَالِكٍ؛ وقالهُ ابنُ إسْحَاقٍ وغيرهُ أن أُبَيَّ بْنَ خَلَفٍ؛ جاء بعَظْم/ رَمِيم، فَفَتَّهُ فِي وَجْهِ النَّبِيِّ ﷺ وَحِيَالَهُ، وقَالَ: مَنْ يُحْيِي هذا يا محمد[1]؛ ولابَيٍّ هذاً مع النَّبِيِّ ﷺ مَقَامَاتٌ ومَقَالاتٌ إلى أن قَتَلَهُ النبيُّ ﷺ بيدهِ يومَ أحُدٍ؛ طَعَنَهُ بِحَرْبَةٍ في عنقه. ٨٨ ب

وقوله: ﴿ونسي خلقه﴾ يَحْتَمِلُ أنْ يكونَ نسيانَ الذُّهُولِ، ويحتملُ أنْ يكُونَ نسيانَ التَّرْكِ، والرَّمِيمُ: البالي المُتَفَتِّتُ، وهو الرُّفَاتُ، ثم دلَّهُم سبحانه عَلى الاعْتِبَارِ بالنَّشْأَةِ الأولى، ثم عَقَّبَ تعالى بدليل ثَالثٍ في إيجادِ النَّارِ في العُودِ الأخْضَرِ المُرْتَوِي ماءً، وهذا

(١) أخرجه الطبري في «تفسيره» (١٠/ ٤٦٤) برقم: (٢٩٢٤٠) عن مجاهد، وبرقم: (٢٩٢٤٢) عن قتادة، وذكره البغوي (٤/ ٢٠)، وابن عطية في «تفسيره» (٤/ ٤٦٤)، وابن كثير في «تفسيره» (٣/ ٥٨١)، والسيوطي في «الدر المنثور» (٥/ ٥٠٧)، وعزاه لابن مردويه عن ابن عباس.

هو زِنَادُ العَرَبِ، والنارُ موجودةٌ في كل عودٍ غَيْرَ أَنَّها في المُتَخَلخِل المَفْتُوحِ المَسَامِّ أَوْجَدُ، وكذلك هو المَرْخُ والعَفَار، وجمعَ الضميرَ جَمْعَ مَنْ يَعْقِلُ في قوله: ﴿مثلهم﴾؛ من حيثُ إن السمواتِ والأَرْضَ متضمِّنةٌ مَنْ يَعْقِلُ من الملائِكَةِ والثَّقَلَيْنِ؛ هذا تأويلُ جماعةٍ، وقيل: ﴿مثلهم﴾ عائدٌ على الناسِ، وبَاقِي الآيَةِ بَيِّنٌ.

تفسيرُ سُورَةِ «الصَّافَّات»

وَهِيَ مَكِّيَّةٌ

بِسْمِ ٱللَّهِ ٱلرَّحْمَٰنِ ٱلرَّحِيمِ

﴿وَٱلصَّٰٓفَّٰتِ صَفًّا ۝١ فَٱلزَّٰجِرَٰتِ زَجْرًا ۝٢ فَٱلتَّٰلِيَٰتِ ذِكْرًا ۝٣ إِنَّ إِلَٰهَكُمْ لَوَٰحِدٌ ۝٤ رَّبُّ ٱلسَّمَٰوَٰتِ وَٱلْأَرْضِ وَمَا بَيْنَهُمَا وَرَبُّ ٱلْمَشَٰرِقِ ۝٥ إِنَّا زَيَّنَّا ٱلسَّمَآءَ ٱلدُّنْيَا بِزِينَةٍ ٱلْكَوَاكِبِ ۝٦ وَحِفْظًا مِّن كُلِّ شَيْطَٰنٍ مَّارِدٍ ۝٧ لَّا يَسَّمَّعُونَ إِلَى ٱلْمَلَإِ ٱلْأَعْلَىٰ وَيُقْذَفُونَ مِن كُلِّ جَانِبٍ ۝٨ دُحُورًا وَلَهُمْ عَذَابٌ وَاصِبٌ ۝٩ إِلَّا مَنْ خَطِفَ ٱلْخَطْفَةَ فَأَتْبَعَهُۥ شِهَابٌ ثَاقِبٌ ۝١٠﴾.

قوله عز وجل: ﴿والصافات صفاً﴾ الآية، أقْسَمَ تعالى في هذه الآية بأشْيَاءَ مِنْ مخلوقاتِه، قالَ ابنُ مسعودٍ وغيرُه: «الصافات» هي الملائكة تَصُفُّ في السماءِ في عبادةِ اللَّه عز وجل[١].

وقالت فرقة: المرادُ: صفوفُ بني آدم في القتال في سبيل اللَّهِ، قال * ع[٢] *: واللفظُ يَحْتَمِلُ أنْ يَعُمَّ هذه المذكوراتِ كلَّها، قال مجاهد: «وَالزاجِرات» هي الملائكة تَزْجُرُ السحابَ وغير ذلك من مخلوقاتِ اللَّه تعالى[٣]، وقال قتادة: «الزاجرات» هي آيات القرآن[٤]، و«التاليات ذِكْراً» معناه: القارئات، قال مجاهد: أراد الملائكة التي تَتْلُو ذِكره[٥]،

---

(١) أخرجه الطبري في «تفسيره» (١٠/ ٤٦٧) عن مسروق برقم: (٢٩٢٤٧) وعن عبد الله (٢٩٢٤٨)، وعن قتادة برقم: (٢٩٢٤٩)، وذكره البغوي في «تفسيره» (٤/ ٢٢) عن ابن عباس والحسن وقتادة، وابن عطية في «تفسيره» (٤/ ٤٦٥)، وابن كثير في «تفسيره» (٤/ ٢)، والسيوطي في «الدر المنثور» (٥/ ٥١٠)، وعزاه لعبد الرزاق، والفريابي، وعبد بن حميد، وابن المنذر، وابن أبي حاتم، والطبراني، والحاكم وصححه من طرق عن ابن مسعود.

(٢) ينظر: «المحرر الوجيز» (٤/ ٤٦٥).

(٣) أخرجه الطبري في «تفسيره» (١٠/ ٤٦٧) برقم: (٢٩٢٥٢) عن مجاهد وبرقم: (٢٩٢٥٣) عن السدي، وذكره ابن عطية في «تفسيره» (٤/ ٤٦٥) عنهما، وابن كثير في «تفسيره» (٤/ ٢)، وذكره السيوطي في «الدر المنثور» (٥/ ٥١٠)، وعزاه لابن المنذر، وأبي الشيخ في «العظمة» عن ابن عباس.

(٤) أخرجه الطبري في «تفسيره» (١٠/ ٤٦٨) برقم: (٢٩٢٥٤)، وذكره البغوي في «تفسيره» (٤/ ٢٢)، وابن عطية في «تفسيره» (٤/ ٤٦٥)، وابن كثير (٤/ ٢) عن الربيع بن أنس، والسيوطي في «الدر المنثور» (٥/ ٥١٠)، وعزاه لابن أبي حاتم عن الربيع بن أنس.

(٥) أخرجه الطبري في «تفسيره» (١٠/ ٤٦٨) برقم: (٢٩٢٥٥)، وذكره البغوي في «تفسيره» (٤/ ٢٢)، وابن عطية في «تفسيره» (٤/ ٤٦٥).

وقال قتادة: أراد بني آدم الذين يَتْلُونَ كُتُبَهُ المنزلةَ وتسبيحَه وتكبيرَه ونحوَ ذلك[١]، والمُقْسَمُ عليه: قولهُ: ﴿إن إلهكم لواحد﴾.

وقوله: ﴿مَارِد﴾ قال العراقيُّ: مَارِدٌ سُخِطَ عَلَيْهِ، وهكذا ﴿مريد﴾ [الحج: ٣] انتهى؛ وهَذَا لَفْظُهُ، والمَلأ الأعلى: أهلُ السَّمَاءِ الدنيا فما فوقها، وسُمِّيَ الكُلُّ منهم أعْلى؛ بالإضَافَةِ إلى ملإِ الأرْضِ الذي هو أسفلُ، والضمير في ﴿يَسَّمَّعُونَ﴾ للشياطين، **وقرأ** حمزة، وعاصم في رواية حفص: «لا يَسَّمَّعُونَ»، ـ بشد السين والميم[٢] ـ، بمعنى: لا يَتَسَمَّعُونَ، فينتفي على قراءة الجمهورِ سَمَاعُهُمْ، وإن كانوا يستمعون؛ وهو المعنى الصحيحُ، ويعْضُدُه قولهُ تعالى: ﴿إنهم عن السمع لمعزولون﴾ [الشعراء: ٢١٢] ﴿ويقذفون﴾ معناه: يُرْجَمُونَ، والدُّحُورُ: الإصْغار والإهانَةُ، لأن الدَّحْرَ هو الدَّفْعُ بِعُنْفٍ، وقال البخاريُّ: ﴿ويقذفون﴾ يُرْمَوْنَ[٣] و﴿دحوراً﴾ مُطْرَدِين، وقال ابن عباسٍ: «مدحوراً» مَطْرُوداً[٤]، انتهى، والوَاصِبُ: الدائم؛ قاله مجاهد وغيره[٥]، وقال أبو صالح: الواصبُ: المُوجِعُ[٦]، ومنه الوَصَبُ، والمعنى: هذه الحالُ هي الغالبةُ على جميع الشياطين إلا مَنْ شَذَّ فَخَطَفَ خَبَراً أو نَبَأً، ﴿فأتْبَعَهُ شِهَابٌ﴾ فأحرقَه، والثَّاقِبُ، النافِذُ بضوئه وشعاعِه المنير؛ قاله قتادة وغيره[٧].

﴿فَٱسْتَفْتِهِمْ أَهُمْ أَشَدُّ خَلْقًا أَم مَّنْ خَلَقْنَآ ۚ إِنَّا خَلَقْنَٰهُم مِّن طِينٍ لَّازِبٍ ﴿١١﴾ بَلْ عَجِبْتَ وَيَسْخَرُونَ ﴿١٢﴾ وَإِذَا ذُكِّرُوا۟ لَا يَذْكُرُونَ ﴿١٣﴾﴾.

---

(١) ذكره ابن عطية في «تفسيره» (٤/ ٤٦٥).

(٢) وقرأ بها الكسائي.
ينظر: «السبعة» (٥٤٦)، و«الحجة» (٦/ ٥٢)، و«إعراب القراءات» (٢/ ٢٤٤)، و«معاني القراءات» (٢/ ٣١٦)، و«شرح الطيبة» (٥/ ١٨٠)، و«العنوان» (١٦١)، و«حجة القراءات» (٦٠٥)، و«شرح شعلة» (٥٦٢)، و«إتحاف» (٢/ ٤٠٨).

(٣) أخرجه البخاري (٨/ ٤٠٥) كتاب «التفسير» باب: سورة الصافات، معلقاً عن مجاهد.

(٤) أخرجه الطبري في «تفسيره» (١٠/ ٤٧٢) برقم: (٢٩٢٧١) عن مجاهد بلفظ: «مطرودين»، وذكره ابن عطية في «تفسيره»(٤/ ٤٦٦) عن مجاهد.

(٥) أخرجه الطبري في «تفسيره» (١٠/ ٤٧٣) برقم: (٢٩٢٧٦) عن مجاهد، وبرقم: (٢٩٢٧٧) عن ابن عباس وبرقم: (٢٩٢٧٨) عن عكرمة، وذكره ابن عطية في «تفسيره» (٤/ ٤٦٦)، والسيوطي في «الدر المنثور» (٥/ ٥١١)، وعزاه لعبد بن حميد، وابن المنذر، وابن أبي حاتم عن مجاهد.

(٦) ذكره ابن عطية في «تفسيره» (٤/ ٤٦٦).

(٧) أخرجه الطبري في «تفسيره» (١٠/ ٤٧٤) برقم: (٢٩٢٨٠)، وذكره ابن عطية في «تفسيره» (٤/ ٤٦٧) عن قتادة، والسدي، وابن زيد.

وقوله تعالى: ﴿فاستفتهم أهم أشد خلقاً أم من خلقنا﴾ أي: فلا يُمْكِنُهُمْ أن يقولوا إلا أنَّ خَلْقَ مَنْ سواهُم من الأمَمِ والملائِكَة، والجنِّ والسَّمواتِ والأرضِ والمشارِق والمغارِبِ وغير ذلك ـ هو أشَدُّ مِنْ هؤلاءِ المخاطَبِينَ، وبأن الضمير/ في ﴿خَلَقْنَا﴾ يرادُ به ما تقدم ذكره، قال مجاهد وقتادة وغيرهما: ويُؤَيِّدُه ما في مصحف ابن مسعود «أَمْ مَنْ عَدَدْنَا»[1]؛ وكذلك قرأ الأَعْمَشُ[2]. ١٨٩أ

وقوله تعالى: ﴿إنا خلقناهم من طين﴾ أي: خلقُ أصلِهم وهو آدم ـ عليه السلام ـ، واللاّزِبُ: اللازمُ: يَلْزَمُ ما جاورَهُ ويَلْصَقُ به، وهُوَ الصَّلْصَالُ، ﴿بل عَجِبْتَ﴾ يا محمدُ مِنْ إعْرَاضِهِم عن الحق، **وقرأ** حمزةُ والكسائي «بل عَجِبْتُ» ـ بضم التاء ـ[3]؛ وذلك على أن يكونَ تَعَالَى هو المُتَعَجِّبُ ومعنَى ذَلِكَ مِن اللَّه تعالى: أنه صِفَةُ فِعْلٍ، ونحوُه قولهُ ﷺ: «يَعْجَبُ اللَّهُ مِنَ الشَّابِّ لَيْسَتْ لَهُ صَبْوَةٌ» فإنَّما هِي عِبَارَةٌ عَمَّا يُظْهِرُهُ اللَّه ـ تعالى ـ في جانِبِ المُتَعَجَّبِ مِنْهُ من التعظيمِ أو التحقير حَتَّى يصيرَ الناسُ مُتَعَجِّبِينَ مِنه، قال الثعلبي: قال الحسينُ بن الفضل: التعجبُ من اللَّهِ إنكارُ الشيء، وتعظيمهُ؛ وهو لغة العرب، انتهى.

وقوله: ﴿ويسخرون﴾ أي: وهمْ يَسْخَرُونَ من نُبُوَّتِكَ.

﴿وَإِذَا رَأَوْا آيَةً يَسْتَسْخِرُونَ ﴿١٤﴾ وَقَالُوا إِنْ هَٰذَا إِلَّا سِحْرٌ مُبِينٌ ﴿١٥﴾ أَإِذَا مِتْنَا وَكُنَّا تُرَابًا وَعِظَامًا أَإِنَّا لَمَبْعُوثُونَ ﴿١٦﴾ أَوَآبَاؤُنَا الْأَوَّلُونَ ﴿١٧﴾ قُلْ نَعَمْ وَأَنْتُمْ دَاخِرُونَ ﴿١٨﴾ فَإِنَّمَا هِيَ زَجْرَةٌ وَاحِدَةٌ فَإِذَا هُمْ يَنْظُرُونَ ﴿١٩﴾ وَقَالُوا يَا وَيْلَنَا هَٰذَا يَوْمُ الدِّينِ ﴿٢٠﴾ هَٰذَا يَوْمُ الْفَصْلِ الَّذِي كُنْتُمْ بِهِ تُكَذِّبُونَ ﴿٢١﴾ ۞ احْشُرُوا الَّذِينَ ظَلَمُوا وَأَزْوَاجَهُمْ وَمَا كَانُوا يَعْبُدُونَ ﴿٢٢﴾ مِنْ دُونِ اللَّهِ فَاهْدُوهُمْ إِلَىٰ صِرَاطِ الْجَحِيمِ ﴿٢٣﴾ وَقِفُوهُمْ إِنَّهُمْ مَسْئُولُونَ ﴿٢٤﴾ مَا لَكُمْ لَا تَنَاصَرُونَ ﴿٢٥﴾ بَلْ هُمُ الْيَوْمَ مُسْتَسْلِمُونَ ﴿٢٦﴾﴾.

وقوله: ﴿وإذا رأوا آية يستسخرون﴾ يريدُ بالآية: العلامةَ والدلالة، ورُوِيَ أنَّها نزلتْ في رُكَانة وَهُوَ رَجُلٌ من المشركينَ مِن أهلِ مكةَ؛ لقيَهُ النبيُّ ﷺ في جَبَلٍ خَالٍ وهُوَ يَرْعَىٰ غَنَماً له؛ وكانَ أقْوَىٰ أهْلِ زَمانِه، فقال له النبيُّ ﷺ: «يَا رُكَانَةُ؛ أَرَأَيْتَ إنْ صَرَعْتُكَ؛ أَتُؤْمِنُ بِي؟ قَالَ: نَعَمْ، فَصَرَعَهُ النَّبِيُّ ﷺ ثَلاثاً، ثُمَّ عَرَضَ عَلَيْهِ آيَاتٍ مِنْ دُعَاءِ شَجَرَةٍ وإقْبَالَهَا،

---

(١) ينظر: «المحرر الوجيز» (٤/ ٤٦٧)، و«البحر المحيط» (٧/ ٣٣٩).

(٢) يعني: مخففة الميم.
ينظر: «المحرر الوجيز» (٤/ ٤٦٧)، و«البحر المحيط» (٧/ ٣٣٩)، و«الدر المصون» (٥/ ٤٩٧).

(٣) ينظر: «السبعة» (٥٤٧)، و«الحجة» (٦/ ٥٣)، و«إعراب القراءات» (٢/ ٢٤٥)، و«معاني القراءات» (٢/ ٣١٧)، و«شرح الطيبة» (٥/ ١٨١)، و«العنوان» (١٦١)، و«حجة القراءات» (٦٠٦)، و«شرح شعلة» (٥٦٢)، و«إتحاف» (٢/ ٤٠٨).

ونَحْوَ ذَلك مما اخْتَلَفَتْ فيه ألفاظُ الحديثِ، فَلَمَّا فَرَغَ ذلكَ لَم يُؤْمِنْ، وجاءَ إلى مَكَّةَ، فَقَالَ: يَا بني هَاشِم، سَاخِرُوا بِصَاحِبِكُمْ أَهْلَ الأرضِ، فنزلَتْ هذه الآية فيه وفي نُظَرَائِه، و﴿يستسخرون﴾ قَال مجاهد وقتادة: معناه: يَسْخَرُونَ[1]، ثم أمر تعالى نبيَّه أن يُجِيبَ تَقْرِيرَهُمْ واسْتِفْهامَهُمْ عَنِ البَعْثِ بـ﴿نَعَمْ﴾، وأن يزيدَهُمْ في الجواب، أَنَّهُمْ معَ البعث في صَغَارٍ وذلَّةٍ واستكانةٍ، والدَّاخِرُ: الصَّاغِرُ الذليلُ، وقَدْ تَقَدَّمَ بيانهُ غيرَ ما مَرَّةٍ، والزَّجْرَةُ الواحدةُ: هِيَ نَفْخَةُ البَعْثِ، قال العِرَاقِيُّ: الزَّجْرَةُ: الصَّيْحَةُ بِانْتِهَارٍ، انتهى. و﴿الدِّين﴾: الجزاءُ، وأجمَع المفسِّرُونَ على أن قولَه تعالى: ﴿هذا يَوْمُ الفَصْلِ الذي كُنْتُمْ به تكذِّبون﴾ لَيْسَ هو من قولِ الكَفَرَةِ وإنما المعنى: يُقَالُ لهُم.

وقوله: ﴿وأزواجهم﴾ معناه: أنوَاعُهُم وضُرَباؤهم؛ قاله عُمَرُ وَابْنُ عَبَّاسٍ وقتادة[2]، ومعهم ﴿ما كانوا يعبدون * من دون اللَّه﴾ مِنْ آدَمِيٍّ رَضِيَ بذلكَ، ومن صَنَم وَوَثَنٍ؛ توبيخاً لهم وإظهاراً لِسُوءِ حالهم، وقال الحسنُ: ﴿أزواجهم﴾ نساؤهم المشركاتُ: وقاله ابن عباس أيضاً[3].

وقوله تعالى: ﴿فاهدوهم﴾ معناه: قَدِّمُوهم واحملوهم على طريق الجحيم، ثم يأمر اللَّهُ تعالى بوقوفهم ـ على جِهَةِ التَّوْبِيخِ لهم ـ والسؤال، قال جمهور المفسرين: يُسْأَلُونَ عن أعمالهم ويُوقَفُونَ على قُبْحِها، وقد تقدَّم قولهُ ﷺ: «لاَ تَزُولُ قَدَمَا عَبْدٍ...» الحديثَ، قال * ع[4] *: ويَحْتَمِلُ عندي أنْ يكونَ المعنَىٰ علىٰ نحوِ ما فسَّره تعالَىٰ بقولهِ: ﴿مَالَكُمْ لاَ

---

(١) أخرجه الطبري في «تفسيره» (١٠/ ٤٧٧) برقم: (٢٩٣٠٢) عن قتادة وبرقم: (٢٩٣٠٣) عن مجاهد، وذكره ابن عطية في «تفسيره» (٤/ ٤٦٨)، وابن كثير في «تفسيره» (٤/ ٤)، والسيوطي في «الدر المنثور» (٥/ ٥١٣)، وعزاه لعبد بن حميد، وابن أبي حاتم عن قتادة، ولعبد بن حميد، وابن المنذر، وابن أبي حاتم عن مجاهد.

(٢) أخرجه الطبري في «تفسيره» (١٠/ ٤٧٩) برقم: (٢٩٣١٢) عن عمر بن الخطاب وبرقم: (٢٩٣١٣) عن ابن عباس، وذكره ابن عطية في «تفسيره» (٤/ ٤٦٨)، وابن كثير في «تفسيره» (٤/ ٤) عن عمر، والسيوطي في «الدر المنثور» (٥/ ٥١٣)، وعزاه لعبد الرزاق، والفريابي، وابن أبي شيبة، وابن منيع في مسنده، وعبد بن حميد، وابن المنذر، وابن أبي حاتم، والحاكم وصححه، وابن مردويه، والبيهقي في «البعث» من طرق النعمان بن بشير عن عمر، وللفريابي، وسعيد بن منصور، وابن أبي شيبة، وعبد بن حميد، وابن المنذر، وابن أبي حاتم، والبيهقي في «البعث» عن ابن عباس، ولعبد بن حميد، وابن مردويه، وابن المنذر، وابن أبي حاتم عن قتادة.

(٣) ذكره ابن عطية في «تفسيره» (٤/ ٤٦٩) عن الحسن وابن عباس، وذكره ابن كثير في «تفسيره» (٤/ ٤) عن ابن عباس.

(٤) ينظر: «المحرر الوجيز» (٤/ ٤٦٩).

تَنَاصَرُونَ﴾ أي: إنهم مسؤولونَ عن امْتِنَاعِهم عن التَّنَاصُرِ؛ وهذا علَىٰ جهة التَّوْبِيخِ، وقرأ خلق[1] «لا تَتَنَاصَرُونَ». * ت *: قال عِيَاضٌ في «المدارك»: كان أبو إِسْحَاقَ الجبنياني ظَاهِرَ الحُزْنِ، كثيرَ الدَّمْعَةِ يَسْرُدُ الصِّيَامَ، قال ولده أبو الطاهِر: قال لي أبي: إن إنساناً بقي في آية سنةً لَمْ يَتَجَاوَزْهَا، وهِي قوله تعالى: ﴿وَقِفُوهُمْ إِنَّهُم مَّسْئُولُونَ﴾ فقلتُ له: أَنْتَ هُوَ؟ فَسَكَتَ، فعلمتُ أَنَّه/ هو، وكانَ إذا دَخَلَ في الصَّلاَةِ: لَوْ سَقَطَ البيتُ الذي هو فيه، ما التَفَتَ، إقبالاً علَىٰ صَلاَتِهِ، واشْتِغَالاً بمناجاة ربِّهِ، وكانَ رَحِمَهُ اللَّهُ مِنْ أَشَدِّ النَّاسِ تَضْيِيقاً عَلَىٰ نَفْسِهِ؛ ثم عَلى أَهْلِه، وكان يأكلُ البَقْلَ البَرِّيَّ والجَرَادَ إذا وَجَدَهُ ويَطْحَنُ قُوتَهُ بِيَدِهِ شَعِيراً، ثُم يَجْعَلُهُ بِنُخَالَتِهِ دَقِيقاً في قِدْرٍ مع مَا وَجَدَ مِنْ بَقْلٍ بَرِّيٍّ وَغيره، حتَّىٰ إِنَّه رُبَّما رَمَى بِشَيْءٍ مِنْهُ لِكَلْبٍ أَو هِرٍّ؛ فَلا يَأْكُلُهُ، وكانَ لِبَاسُهُ يَجْمَعُهُ مِنْ خِرَقِ المَزَابِلِ وَيُرَقِّعُهُ، وَكَانَ يَتَوَطَّأُ الرَّمْلَ، وَفي الشِّتَاءِ يَأْخُذُ قِفَافَ المَعَاصِرِ المُلْقَاةِ على المَزَابِلِ يجعلُها تَحْتَهُ، قال وَلَدُهُ أبو الطَّاهِرِ: وكنَّا إذا بَقِينَا بلا شَيْءٍ نَقْتَاتُهُ، كُنْتُ أَسْمَعُهُ في اللَّيْلِ يَقُولُ: [البسيط]

٨٩ ب

مَالِي تِلاَدٌ ولاَ ٱسْتَطْرَفْتُ مِنْ نَشَبٍ ... وَمَا أُؤَمِّلُ غَيْرَ اللَّهِ مِنْ أَحَدِ
إِنَّ القُنُوعَ بِحَمْدِ اللَّهِ يَمْنَعُنِي ... مِنَ التَّعَرُّضِ لِلْمَنَّانَةِ النَّكِدِ

انتهى.

﴿وَأَقْبَلَ بَعْضُهُمْ عَلَىٰ بَعْضٍ يَتَسَاءَلُونَ ﴿٢٧﴾ قَالُوٓاْ إِنَّكُمْ كُنتُمْ تَأْتُونَنَا عَنِ ٱلْيَمِينِ ﴿٢٨﴾ قَالُواْ بَل لَّمْ تَكُونُواْ مُؤْمِنِينَ ﴿٢٩﴾ وَمَا كَانَ لَنَا عَلَيْكُم مِّن سُلْطَٰنٍۭ بَلْ كُنتُمْ قَوْمًا طَٰغِينَ ﴿٣٠﴾ فَحَقَّ عَلَيْنَا قَوْلُ رَبِّنَآ إِنَّا لَذَآئِقُونَ ﴿٣١﴾ فَأَغْوَيْنَٰكُمْ إِنَّا كُنَّا غَٰوِينَ ﴿٣٢﴾ فَإِنَّهُمْ يَوْمَئِذٍ فِى ٱلْعَذَابِ مُشْتَرِكُونَ ﴿٣٣﴾ إِنَّا كَذَٰلِكَ نَفْعَلُ بِٱلْمُجْرِمِينَ ﴿٣٤﴾﴾.

وقوله تعالى: ﴿وأقبل بعضهم على بعض يتساءلون﴾ هذه الجماعَةُ التي يقْبِلُ بعضُها على بعضٍ هي جِنٌّ وإنْسٌ؛ قاله قتادة[2]، وتَسَاؤُلُهم هو على معنى التَّقْرِيعِ واللَّوْمِ والتَّسَخُّطِ، والقائلون: ﴿إنكم كنتم تأتوننا﴾ إما أنْ يكونَ الإنْسُ يقولونها للشياطينِ؛ وهذا قول مجاهد وابن زيد[3]، وإما أنْ يكونَ ضَعَفَةُ الإنْسِ يقولُونَهَا لِلكبراءِ والقادةِ، واضطَرَبَ

---

(١) وقع في المطبوعة: «وقرأ خالد»، وهو تحريف، والصواب: خلق، كما أثبتناه.
وينظر: «المحرر الوجيز» (٤/ ٤٦٩).

(٢) أخرجه الطبري في «تفسيره» (١٠/ ٤٨١) برقم: (٢٩٣٢٧)، وذكره ابن عطية في «تفسيره» (٤/ ٤٦٩)، والسيوطي في «الدر المنثور» (٥/ ٥١٥)، وعزاه السيوطي لعبد بن حميد، وابن المنذر، وابن أبي حاتم عن قتادة.

(٣) أخرجه الطبري في «تفسيره» (١٠/ ٤٨١) برقم: (٢٩٣٢٨) عن مجاهد وبرقم: (٢٩٣٣١) عن ابن زيد، وذكره ابن عطية في «تفسيره» (٤/ ٤٦٩) عنهما، وابن كثير في «تفسيره» (٤/ ٥)، والسيوطي في «الدر المنثور» (٥/ ٥١٥)، كلاهما عن مجاهد، وعزاه السيوطي لعبد بن حميد، وابن المنذر، وابن أبي حاتم عن مجاهد.

المُتَأَوِّلُونَ في معنى قولهم: ﴿عن اليمين﴾؛ فعبَّر ابنُ زيد وغيرُه عنه بطريقِ الجَنَّةِ[١]، ونحو هذا من العباراتِ التي هي تفسيرٌ بالمَعْنَىٰ، ولا يختصُّ بنَفْسِ اللَّفْظَةِ، والذي يخصُّها مَعَانٍ: منها أن يريدَ باليمين: القوةَ. أي: تحملونَنَا على طريقِ الضَّلالَةِ بقوةٍ، ومنها أن يريدَ باليمينِ. اليُمْنَ، أي: تأتوننا من جِهَةِ النصائِحِ والعملِ الذي يُتَيَمَّنُ به، ومن المعاني التي تحتملها الآيةُ؛ أن يريدوا: إنكم كُنتم تجيئُونَنَا من جهة الشَّهَوَاتِ، وأكثرُ ما يَتمكَّنُ هذا التأويلُ مع إغواء الشياطين، وقيلَ: المعنَىٰ تَحْلِفونَ لنا، فاليمينُ علَىٰ هذا: القَسَمُ، وقد ذَهَبَ بعضُ العلماءِ في ذكرِ إبليسَ جهاتِ بني آدم في قوله: ﴿مِنْ بَيْنِ أَيْدِيهِمْ وَمِنْ خَلْفِهِمْ وَعَنْ أَيْمَانِهِم وَعَنْ شَمَائِلِهِمْ﴾ [الأعراف: ١٧] إلى ما ذكرناه من جهةِ الشهوات. ثم أخْبَرَ تعالى عن قول الجِنِّ المجيبينَ لهؤلاءِ بقولهم: ﴿بل لم تكونوا مؤمنين﴾، أي: ليس الأمْرُ كما ذكرتمْ؛ بل كانَ لكمُ اكتسابُ الكُفْرِ؛ وما كانَ لنَا عليكم حُجَّةٌ، وبنحو هذا فَسَّرَ قَتَادَةُ وَغَيْرُهُ أَنَّهُ قولُ الجِنِّ إلى ﴿غاوين﴾[٢]. ثم أخْبَرَ تعالى بأنهم جميعاً في العذابِ مشتركون، وأنَّ هذا فعلُه بأهل الجُرْم والكُفْر.

﴿إِنَّهُمْ كَانُوٓاْ إِذَا قِيلَ لَهُمْ لَآ إِلَٰهَ إِلَّا ٱللَّهُ يَسْتَكْبِرُونَ ﴿٣٥﴾ وَيَقُولُونَ أَئِنَّا لَتَارِكُوٓاْ ءَالِهَتِنَا لِشَاعِرٍ مَّجْنُونٍۭ ﴿٣٦﴾ بَلْ جَآءَ بِٱلْحَقِّ وَصَدَّقَ ٱلْمُرْسَلِينَ ﴿٣٧﴾ إِنَّكُمْ لَذَآئِقُواْ ٱلْعَذَابِ ٱلْأَلِيمِ ﴿٣٨﴾ وَمَا تُجْزَوْنَ إِلَّا مَا كُنتُمْ تَعْمَلُونَ ﴿٣٩﴾﴾.

وقوله سبحانه: ﴿إنهم كانوا إذا قيل لهم لا إله إلا الله...﴾ الآية، قُلْتُ: جاء في فضل «لاَ إِلَهَ إِلاَّ اللَّهُ» أحاديثُ كثيرةٌ؛ فمنها ما رواه أبو سعيدٍ الخُدْرِيُّ عن النبي ﷺ أنه قال: قَالَ مُوسَىٰ: يَا رَبِّ؛ علِّمْنِي شَيْئاً أَذْكُرُكَ بِهِ، وأدْعُوكَ بِهِ، قال: قُلْ يَا مُوسَى: «لاَ إِلَهَ إِلاَّ اللَّهُ» قال: يَا رَبِّ، كُلُّ عِبَادِكَ يَقُولُ هَذَا، قَالَ: قُلْ: «لاَ إِلَهَ إِلاَّ اللَّهُ» قَالَ: إِنَّمَا أُرِيدُ شَيْئاً تَخُصُّنِي بِهِ، قَالَ: يَا مُوسَىٰ، لَوْ أَنَّ السَّمٰوَاتِ السَّبْعَ والأَرَضِينَ السَّبْعَ فِي كِفَّةٍ، و«لاَ إِلَهَ إِلاَّ اللَّهُ» في كِفَّةٍ ـ مَالَتْ بِهِنَّ «لاَ إِلَهَ إِلاَّ اللَّهُ»[٣] ـ رواه النسائي وابن حِبَّانَ في

---

(١) ذكره ابن عطية في «تفسيره» (٤/ ٤٦٩).

(٢) أخرجه الطبري في «تفسيره» (١٠/ ٤٨٢) برقم: (٢٩٣٣٢)، بلفظ: قال: قالت لهم الجن: ﴿بل لم تكونوا مؤمنين﴾ حتى بلغ: ﴿قوماً طاغين﴾، وذكره ابن عطية في «تفسيره» (٤/ ٤٧٠).

(٣) أخرجه ابن حبان (١٤/ ١٠٢) كتاب «التاريخ» باب: ذكر سؤال كليم الله ربه أن يعلمه شيئاً يذكره، برقم: (٦٢١٨)، والنسائي في «الكبرى» (٦/ ٢٠٨ ـ ٢٠٩) كتاب «عمل اليوم والليلة» باب: أفضل الذكر والدعاء، برقم: (١٠٦٧٠/ ٤)، والحاكم في «المستدرك» (١/ ٥٢٨)، والبيهقي في «الأسماء والصفات» ص ١٠٢، ١٠٣، وأبو يعلى (٢/ ٥٢٨)، برقم: (٤٢٠/ ١٣٩٣)، وأبو نعيم في «الحلية» (٨/ ٣٢٨).

=

١٩٠أ «صحيحه»، واللفظ لابن حِبَّان، وعنه ﷺ قال: «وقول لاَ إِلَهَ إِلاَّ اللَّهُ/ لاَ تَتْرُكُ ذَنْباً وَلاَ يُشْبِهُهَا عَمَلٌ»[1]، رواه الحاكم في «المُسْتَدْرَكِ عَلَى الصَّحِيحَيْنِ» وقال صحيح الإسنَاد، انتهى منَ «السِّلاح»، والطائفةُ التي قالَتْ: ﴿أئنا لتاركوا آلهتنا لشاعر مجنون﴾ هي قريشٌ وإشارتهم بالشاعر إلى النبيِّ ﷺ، فَرَدَّ اللَّهُ عَلَيْهِمْ بقوله: ﴿بل جاء بالحق وصدق المرسلين﴾ الذينَ تَقَدَّمُوهُ، ثم أَخْبَرَ تعالَىٰ مخاطباً لهم بقوله: ﴿إنكم لذائقوا العذاب الأليم﴾ الآية.

﴿إِلَّا عِبَادَ ٱللَّهِ ٱلْمُخْلَصِينَ ﴿٤٠﴾ أُوْلَٰٓئِكَ لَهُمْ رِزْقٌ مَّعْلُومٌ ﴿٤١﴾ فَوَٰكِهُ وَهُم مُّكْرَمُونَ ﴿٤٢﴾ فِى جَنَّٰتِ ٱلنَّعِيمِ ﴿٤٣﴾ عَلَىٰ سُرُرٍ مُّتَقَٰبِلِينَ ﴿٤٤﴾ يُطَافُ عَلَيْهِم بِكَأْسٍ مِّن مَّعِينٍ ﴿٤٥﴾ بَيْضَآءَ لَذَّةٍ لِّلشَّٰرِبِينَ ﴿٤٦﴾ لَا فِيهَا غَوْلٌ وَلَا هُمْ عَنْهَا يُنزَفُونَ ﴿٤٧﴾ وَعِندَهُمْ قَٰصِرَٰتُ ٱلطَّرْفِ عِينٌ ﴿٤٨﴾﴾.

وقوله تعالى: ﴿إلا عباد اللَّه المخلصين﴾ استثناءٌ مُنْقَطِعٌ وهؤلاءِ المؤمنون.

وقوله: ﴿معلوم﴾ معناه: عندهُمْ.

وقوله: ﴿بيضاء﴾ يَحْتَمِلُ أَنْ يعودَ على الكأسِ، ويحتملُ أنْ يعودَ على الخَمْرِ، وهو أظهرُ، قال الحسنُ: خَمْرُ الجَنَّةِ أَشَدُّ بياضاً مِنَ اللَّبَنِ[2]، وفي قراءة ابن مسعود[3]: «صفراء» فهذا وصفُ الخمرِ وحدَها، والغَوْلُ: اسمٌ عامٌّ في الأذى، وقال ابن عباس وغيره: الغَوْلُ: وَجَعٌ في البطْنِ[4]، وقال قتادةُ هو صُدَاعٌ في الرَّأْسِ[5] و﴿ينزفُونَ﴾ من

= قال الحاكم: هذا حديث صحيح.

قال الهيثمي في «مجمع الزوائد» (١٠/ ٨٥): رواه أبو يعلى، ورجاله وثقوا، وفيهم ضعف.

(١) أخرجه الحاكم في «المستدرك» (١/ ٥١٤)، وقال: صحيح.

(٢) ذكره ابن عطية في «تفسيره» (٤/ ٤٧٢).

(٣) ينظر: «المحرر الوجيز» (٤/ ٤٧٢)، و«البحر المحيط» (٧/ ٣٤٤)، و«الدر المصون» (٥/ ٥٠١)، و«مختصر الشواذ» ص: (١٢٨)، وزاد نسبتها إلى الحسن والضحاك.

(٤) أخرجه الطبري في «تفسيره» (١٠/ ٤٨٥) برقم: (٢٩٣٤٩) عن ابن عباس، وبرقم: (٢٩٣٥٠) عن مجاهد، وبرقم: (٢٩٣٥١) عن ابن زيد، وذكره ابن عطية في «تفسيره» (٤/ ٤٧٢) عنهم، وابن كثير في «تفسيره» (٤/ ٦) أيضاً عنهم، والسيوطي في «الدر المنثور» (٥/ ٥١٧)، وعزاه لابن جرير عن ابن عباس، ولهناد، وعبد بن حميد، وابن أبي حاتم عن مجاهد، ولعبد بن حميد، وابن أبي حاتم عن سعيد بن جبير.

(٥) أخرجه الطبري في «تفسيره» (١٠/ ٤٨٥) برقم: (٢٩٣٤٨) عن ابن عباس، وذكره ابن عطية في «تفسيره» (٤/ ٤٧٢) عن ابن عباس، وقتادة، وابن كثير في «تفسيره» (٤/ ٧) عنهما، والسيوطي في «الدر المنثور» (٥/ ٥١٦) أيضاً عنهما، وعزاه لابن المنذر، وابن أبي حاتم، والبيهقي في «البعث» عن ابن عباس، ولعبد الرزاق، وابن أبي شيبة، وعبد بن حميد، وابن أبي حاتم عن قتادة.

قولك: نُزِفَ الرَّجُلُ إذا سَكِرَ، وبإذْهابِ العَقْلِ فَسَّره ابن عباس[١]، **وقرأ** حمزة والكسائي «يُنْزِفُونَ» بكسرِ الزاي[٢] من «أَنْزَفَ» وله معنيان:

[أحدهما: سَكِر.

والثاني: نَفِدَ شَرَابُه.

وهذا كله مَنْفِيٌّ عَنْ أهلِ الجنَّةِ.

و﴿قاصرات الطرف﴾][٣] قال ابن عباس وغيره معناه على أزواجهن[٤]، أي: لا ينظُرْنَ إلى غيرهم، و﴿عِين﴾: جَمْعُ «عَيْنَاءَ»، وهي الكَبِيرةُ العَيْنينِ في جَمَالٍ.

﴿كَأَنَّهُنَّ بَيْضٌ مَّكْنُونٌ ﴿٤٩﴾ فَأَقْبَلَ بَعْضُهُمْ عَلَىٰ بَعْضٍ يَتَسَاءَلُونَ ﴿٥٠﴾ قَالَ قَائِلٌ مِّنْهُمْ إِنِّي كَانَ لِي قَرِينٌ ﴿٥١﴾ يَقُولُ أَإِنَّكَ لَمِنَ الْمُصَدِّقِينَ ﴿٥٢﴾ أَإِذَا مِتْنَا وَكُنَّا تُرَابًا وَعِظَامًا أَإِنَّا لَمَدِينُونَ ﴿٥٣﴾﴾.

وقوله تعالى: ﴿كأنهن بيض مكنون﴾ قال ابن جبير والسُّدِّيُّ: شَبَّه ألوانَهُنَّ بِلَوْنِ قِشْرِ البَيْضَةِ الداخليِّ، وهو المكنونُ[٥]، أي المَصُونُ، ورجَّحه الطبريُّ[٦]، وقال الجمهور: شَبَّه أَلْوَانَهُنَّ بَلَوْنِ قِشْرِ البَيْضَةِ من النَّعَامِ، وهو بياضٌ قَدْ خالَطَتْهُ صُفْرَةٌ حَسَنَةٌ، و﴿مكنون﴾ أي: بالريش، وقال ابن عباس فيما حَكَى الطَبريُّ: «الْبَيْضُ المَكْنُونُ» أَرَادَ به الجَوْهَرَ

---

(١) أخرجه الطبري في «تفسيره» (١٠/ ٤٨٦) برقم: (٢٩٣٥٦) عن ابن عباس وبرقم: (٢٩٣٥٨) عن مجاهد، وذكره ابن عطية في «تفسيره» (٤/ ٤٧٢) عن ابن عباس وقتادة، وابن كثير في «تفسيره» (٤/ ٧)، والسيوطي في «الدر المنثور» (٥/ ٥١٦)، وعزاه لعبد الرزاق، وابن أبي شيبة، وعبد بن حميد، وابن أبي حاتم عن قتادة، ولابن المنذر، وابن أبي حاتم، والبيهقي في «البعث» عن ابن عباس.

(٢) ينظر: «السبعة» (٥٤٧)، و«الحجة» (٦/ ٥٤)، و«إعراب القراءات» (٢/ ٢٤٦)، و«معاني القراءات» (٢/ ٣١٨)، و«شرح الطيبة» (٥/ ١٨٣)، و«العنوان» (١٦١)، و«حجة القراءات» (٦٠٨)، و«شرح شعلة» (٥٦٢)، و«إتحاف» (٢/ ٤١١).

(٣) سقط في: د.

(٤) أخرجه الطبري في «تفسيره» (١٠/ ٤٨٧) برقم: (٢٩٣٦٢) عن ابن عباس، وبرقم: (٢٩٣٦٣) عن مجاهد، وبرقم: (٢٩٣٦٤) عن السدي، وذكره ابن عطية في «تفسيره» (٤/ ٤٧٣) وزاد نسبته لابن زيد وقتادة، وابن كثير في «تفسيره» (٤/ ٧)، والسيوطي في «الدر المنثور» (٥/ ٥١٧)، وعزاه لابن المنذر، وابن أبي حاتم، والبيهقي في «البعث» عن ابن عباس، ولعبد بن حميد عن مجاهد.

(٥) أخرجه الطبري في «تفسيره» (١٠/ ٤٨٨) برقم: (٢٩٣٧١) عن سعيد بن جبير وبرقم: (٢٩٣٧٢) عن السدي.

(٦) ينظر: «تفسير الطبري» (١٠/ ٤٨٩)

المَصُونَ[١]، قال * ع[٢] *: وهذا يَرُدُّهُ لَفْظُ الآيةِ، فلا يَصِحُّ عَنِ ابن عباس.

وقوله تعالى: ﴿فأقبل بعضهم على بعض يتساءلون * قال قائل منهم...﴾ الآيةَ، هذا التَّساؤُلُ الذي بَيْنَ أهْلِ الجَنَّةِ هو تساؤُلُ رَاحَةٍ وَتَنَعُّم؛ يَتَذَاكَرُونَ أُمُورَهُمْ في الجَنَّةِ وأَمْرَ الدنيا وحالَ الطَّاعَةِ والإيمَانِ فيها، ثم أَخْبَرَ تعالَىٰ عَنْ قَوْلِ قائِلٍ منهم في قِصَّتِهِ، وهو مثالٌ لِكُلِّ مَنْ لَهُ قَرِينُ سَوْءٍ، فَيُعْطِي هَذَا المثالُ التَّحَفُّظَ مِنْ قُرَنَاءِ السوءِ، قال الثعلبيُّ: قوله: ﴿إني كان لي قرين﴾ قال مجاهد: كان شَيْطَاناً[٣]، انتهى، وقال ابنُ عباس وغيره: كان هذانِ منَ البَشَرِ؛ مُؤمِنٌ وكَافِرٌ[٤]، وقال فُرَاتُ بْنُ ثَعْلَبَةَ البَهْرَانِيُّ في قَصَصِ هَذَيْنِ: إنَّهُمَا كَانَا شَرِيكَيْنِ بثمانيةِ آلاف دينارٍ، فكَانَ أحدُهُمَا مَشْغُولاً بِعِبَادةِ اللَّهِ، وكان الآخرُ كافراً مُقْبِلاً علَىٰ مَالِهِ، فَحَلَّ الشَّرِكَةَ مع المؤمِنِ وَبقيَ وَحْدَه لِتَقْصِيرِ المؤمِنِ في التِّجَارَةِ، وجَعَلَ الكَافِرُ كُلَّمَا اشْتَرَى شَيْئاً من دَارٍ أو جَارِيةٍ أو بستانٍ ونحوِهِ، عرضه عَلى المؤمِنِ وفَخَرَ عليه، فَيَمْضِي المؤمِنُ عندَ ذلكَ، وَيَتَصَدَّقُ بنحوِ ذلك؛ لِيَشْتَرِي بِه من اللَّهِ تعالَىٰ في الجَنَّةِ، فكانَ مِنْ أمرِهِمَا في الآخِرَةِ ما تَضَمَّنَتْهُ هذه[٥] الآية، وحكى السُّهَيْلِيُّ أن هذين الرجلَيْنِ هما المذكورانِ في قوله تعالى: ﴿وَٱضْرِبْ لَهُمْ مَّثَلاً رَّجُلَيْنِ جَعَلْنَا لِأَحَدِهِمَا جَنَّتَيْنِ مِنْ أَعْنَابٍ...﴾ الآية [الكهف: ٣٢] انتهى، و«مَدِينُونَ» معناه: مُجَازَوْنَ مُحَاسَبُونَ؛ قاله ابن عَبَّاس وغيره[٦].

---

(١) أخرجه الطبري في «تفسيره» (١٠/ ٤٨٩) برقم: (٢٩٣٧٥) بلفظ: اللؤلؤ المكنون، وذكره ابن عطية في «تفسيره» (٤/ ٤٧٣)، وابن كثير في «تفسيره» (٤/ ٧)، والسيوطي في «الدر المنثور» (٥/ ٥١٧)، وعزاه لابن المنذر، وابن أبي حاتم، والبيهقي في «البعث» عن ابن عباس.

(٢) ينظر: «المحرر الوجيز» (٤/ ٤٧٣).

(٣) أخرجه الطبري في «تفسيره» (١٠/ ٤٩٠) برقم: (٢٩٣٧٩)، وذكره البغوي في «تفسيره» (٤/ ٢٨)، وابن عطية في «تفسيره» (٤/ ٤٧٣)، وابن كثير في «تفسيره» (٤/ ٨)، والسيوطي في «الدر المنثور» (٥/ ٥١٨)، وعزاه السيوطي للفريابي، وعبد بن حميد، وابن المنذر، وابن أبي حاتم.

(٤) أخرجه الطبري في «تفسيره» (١٠/ ٤٩٠) برقم: (٢٩٣٨٠) عن ابن عباس، وذكره البغوي (٤/ ٢٨)، وذكره ابن عطية في «تفسيره» (٤/ ٤٧٣)، وابن كثير في «تفسيره» (٤/ ٨)، كلاهما عن ابن عباس.

(٥) أخرجه الطبري في «تفسيره» (١٠/ ٤٩٠) برقم: (٢٩٣٨١)، وذكره ابن عطية في «تفسيره» (٤/ ٤٧٣)، وذكره ابن كثير في «تفسيره» (٤/ ٨)، والسيوطي في «الدر المنثور» (٥/ ٥١٩)، وعزاه السيوطي لسعيد بن منصور.

(٦) أخرجه الطبري في «تفسيره» (١٠/ ٤٩١) برقم: (٢٩٣٨٢)، وذكره ابن عطية في «تفسيره» (٤/ ٤٧٤)، وابن كثير في «تفسيره» (٤/ ٨)، والسيوطي في «الدر المنثور» (٥/ ٥٢١)، وعزاه السيوطي لابن أبي شيبة، وعبد بن حميد، وابن المنذر، عن مجاهد، ولعبد بن حميد عن قتادة.

﴿قَالَ هَلْ أَنتُم مُّطَّلِعُونَ ﴿٥٤﴾ فَاطَّلَعَ فَرَآهُ فِي سَوَاءِ الْجَحِيمِ ﴿٥٥﴾ قَالَ تَاللَّهِ إِن كِدتَّ لَتُرْدِينِ ﴿٥٦﴾ وَلَوْلَا نِعْمَةُ رَبِّي لَكُنتُ مِنَ الْمُحْضَرِينَ ﴿٥٧﴾ أَفَمَا نَحْنُ بِمَيِّتِينَ ﴿٥٨﴾ إِلَّا مَوْتَتَنَا الْأُولَىٰ وَمَا نَحْنُ بِمُعَذَّبِينَ ﴿٥٩﴾ إِنَّ هَٰذَا لَهُوَ الْفَوْزُ الْعَظِيمُ ﴿٦٠﴾ لِمِثْلِ هَٰذَا فَلْيَعْمَلِ الْعَامِلُونَ ﴿٦١﴾﴾

وقوله تعالى: ﴿قال هل أنتم مطلعون﴾ الآية،/ في الكلام حَذْفٌ، تقديرُه: فقالَ لِهذَا الرجلُ حاضِرُوهُ مِنَ الملائِكَةِ: إنَّ قَرِينَكَ هذا في جَهَنَّمَ يُعَذَّبُ فقال عند ذلك: ﴿هل أنتم مطلعون﴾ يخاطِبُ بـ«أَنْتُم» الملائكةَ أو رفقاءَه في الجنةِ أو خَدَمَتَهُ؛ وَكُلُّ هذا حَكَى المَهْدَوِيُّ، وقَرَأ أبو عمرو في رواية حُسَيْنٍ «مُطْلِعُونَ» بسكون الطاء وفتح النون[1]، وقرِىء شاذًّا «مُطْلِعُونِ» ـ بسكون الطاء وكسر النون[2] ـ، قال ابن عباس وغيره: ﴿سواء الجحيم﴾ وَسَطُه[3]، فقال له المؤمِنُ عند ذلك: ﴿تاللَّه، إنْ كِدْتَ لتردينِ﴾ أي: لَتُهْلِكُنِي بإغْوائِكَ، والرَّدَى: الهلاكُ، وقولُ المؤمِنِ: ﴿أفما نحن بميتين﴾ إلى قوله: ﴿بمعذبين﴾ يحتملُ أن تكونَ مخاطبةً لِرُفَقَائِهِ في الجَنَّةِ، لمَّا رَأَىٰ مَا نَزَلَ بِقَرِينِهِ، ونَظَرَ إلى حالِه في الجنَّةِ وحالِ رُفَقَائِهِ؛ قَدَّرَ النعمةَ قَدْرَهَا، فَقَالَ لهم على جهة التوقيفِ على النِّعْمَةِ: أفما نحن بميِّتين ولا معذَّبين، ويجيء على هذا التأويل قوله: ﴿إن هذا لهو الفوز العظيم﴾ إلى قوله: ﴿العاملون﴾ مُتَّصِلاً بكَلاَمِهِ خِطَاباً لرفقائِهِ، ويحتمل قوله: ﴿أفما نحن بميتين﴾ أن تكونَ

٩٠ ب

---

(١) ينظر: «المحرر الوجيز»(٤/ ٤٧٤).
ووقع في رواية أبي بكر بن مجاهد أن أبا عمرو قرأها مثل قراءة الباقين، غير أنه قرأ: «فأُطْلِع» مبنياً للمجهول.
ينظر: «السبعة» (٥٤٨)، و«الحجة» (٦/ ٥٥ ـ ٥٦)، و«مختصر الشواذ» ص: (١٢٨)، و«المحتسب» (٢/ ٢١٩).

(٢) وقرأ بها أبو البرهسم، وعمار بن عمار.
قال ابن عطية: وردَّ هذه القراءة أبو حاتم وغيره ولحنوها؛ وذلك أنها جمعت بين ياء الإضافة ونون المتكلم، والوجه أن يقال: «مطلعيّ». ووجه القراءة أبو الفتح بن جني، وقال: أنزل الفاعل منزل الفعل المضارع، وأنشد الطبري [الوافر]:

وما أدري وظن كل ظن ... أمسلمني إلى قومي شراحي

وقال الفراء: يريد شراحيل.
ينظر: «المحرر الوجيز» (٤/ ٤٧٤)، و«المحتسب» (٢/ ٢٢٠)، و«البحر المحيط» (٧/ ٣٤٦)، و«الدر المصون» (٥/ ٥٠٣).

(٣) أخرجه الطبري في «تفسيره» (١٠/ ٤٩١) برقم: (٢٩٣٨٥) عن ابن عباس، وبرقم: (٢٩٣٨٧) عن الحسن، وبرقم: (٢٩٣٨٩) عن قتادة، وذكره البغوي في «تفسيره» (٤/ ٢٨) عن ابن عباس، وابن كثير في «تفسيره» (٤/ ٨)، والسيوطي في «الدر المنثور» (٥/ ٥٢١)، وعزاه لابن المنذر، وابن أبي حاتم عن ابن عباس.

مخاطبةً لقرينِه؛ على جهة التوبيخ، كأنَّه يقول: أين الذي كنتَ تقولُ من أنَّا نموتُ وَلَيْسَ بَعْدَ الموتِ عِقَابٌ ولا عَذَابٌ، ويكونُ قولُه تعالَىٰ: ﴿إن هذا لهو الفوز العظيم﴾ إلى قوله: ﴿العاملون﴾ يحتمل أنْ يَكُونَ من خِطَابِ المُؤْمِنِ لقرينهِ؛ وإليه ذَهَبَ قتادة[1]، ويحتملُ أنْ يَكُونَ من خِطَابِ اللَّه ـ تعالَىٰ ـ لمحمَّد ـ عليه السلام ـ وأُمَّتِه، ويُقَوِّي هذَا قَوْلُهُ: ﴿لمثل هذا فليعمل العاملون﴾ وهُوَ حَضٌّ عَلى العَمَلِ؛ والآخِرَةُ لَيْسَتْ بِدَارِ عَمَلٍ.

﴿أَذَٰلِكَ خَيْرٌ نُّزُلًا أَمْ شَجَرَةُ ٱلزَّقُّومِ ﴿٦٢﴾ إِنَّا جَعَلْنَٰهَا فِتْنَةً لِّلظَّٰلِمِينَ ﴿٦٣﴾ إِنَّهَا شَجَرَةٌ تَخْرُجُ فِىٓ أَصْلِ ٱلْجَحِيمِ ﴿٦٤﴾ طَلْعُهَا كَأَنَّهُۥ رُءُوسُ ٱلشَّيَٰطِينِ ﴿٦٥﴾ فَإِنَّهُمْ لَءَاكِلُونَ مِنْهَا فَمَالِـُٔونَ مِنْهَا ٱلْبُطُونَ ﴿٦٦﴾ ثُمَّ إِنَّ لَهُمْ عَلَيْهَا لَشَوْبًا مِّنْ حَمِيمٍ ﴿٦٧﴾ ثُمَّ إِنَّ مَرْجِعَهُمْ لَإِلَى ٱلْجَحِيمِ ﴿٦٨﴾ إِنَّهُمْ أَلْفَوْا۟ ءَابَآءَهُمْ ضَآلِّينَ ﴿٦٩﴾ فَهُمْ عَلَىٰٓ ءَاثَٰرِهِمْ يُهْرَعُونَ ﴿٧٠﴾ وَلَقَدْ ضَلَّ قَبْلَهُمْ أَكْثَرُ ٱلْأَوَّلِينَ ﴿٧١﴾ وَلَقَدْ أَرْسَلْنَا فِيهِم مُّنذِرِينَ ﴿٧٢﴾﴾

وقولُهُ تَعالَىٰ: ﴿أذلك خَيْرٌ نزلاً أم شجرةُ الزَّقُّوم﴾ المرادُ بالآية: تقريرُ قريشٍ والكفارِ، قال * ع[2] *: وفي بعض البلادِ الجَدْبَةِ المجاورةِ للصَّحَارَى ـ شجرةٌ مُرَّةٌ مَسْمُومَةٌ لَهَا لَبَنٌ، إنْ مَسَّ جِسْمَ أَحَدٍ؛ تَوَرَّمَ وَمَاتَ مِنْهُ في أغلب الأمْرِ؛ تُسَمَّى شجَرَةَ الزَّقُّومِ، والتَّزَقُّمُ في كَلاَمِ العَرَبِ: البَلْعُ عَلَى شِدَّةٍ وَجَهْدٍ.

وقوله تعالى: ﴿إنا جعلناها فتنة للظالمين﴾ قال قتادة ومجاهد والسُّدِّيُّ: يريد أبا جهل ونظراءه[3]، وقد تقدم بيانُ ذلك.

وقوله تعالى: ﴿كأنه رءوس الشياطين﴾ اخْتَلَفَ في معناه؛ فقالت فرقة: شَبَّهَ طَلْعَها بثَمَرِ شَجَرَةٍ مَعْرُوفَةٍ يقالُ لَها «رُءُوسُ الشَّيَاطِينِ»، وهي بناحِيَةِ اليَمَنِ، يقال لها: «الأَسْتَنُ»، وقالت فرقة: شَبَّهَ برُؤُوسِ صِنْفٍ منَ الحيَّاتِ يُقَالُ لها «الشَّياطِين»، وهي ذواتُ أعْرَافٍ، وقالت فرقة: شَبَّه بما اسْتَقَر في النُّفُوسِ مِنْ كَرَاهَةِ رؤوس الشياطين وقُبْحِهَا؛ وإنْ كانَتْ لاَ تُرَى؛ لأن الناسَ إذا وصفوا شَيْئاً بِغَايَةِ القُبْحِ قَالوا: كأنَّه شَيْطَانٌ؛ ونَحوُ هذا قولُ امْرِىءِ القيس: [الطويل].

---

(١) ذكره ابن عطية في «تفسيره» (٤/ ٤٧٥).

(٢) ينظر: «المحرر الوجيز» (٤/ ٤٧٥).

(٣) أخرجه الطبري في «تفسيره» (١٠/ ٤٩٤) برقم: (٢٩٣٩٩) عن السدي، وبرقم: (٢٩٤٠٠) عن مجاهد، وذكره ابن عطية في «تفسيره» (٤/ ٤٧٥)، وابن كثير في «تفسيره» (٤/ ١٠) عن مجاهد، والسيوطي في «الدر المنثور» (٥/ ٥٢٢)، وعزاه لعبد بن حميد عن مجاهد، ولابن مردويه عن ابن عباس.

٣٣ ـــــــ

والمخصوصُ بالمَدْحِ محذوفٌ، أي: فَلنِعْمَ المجيبُونَ نَحْنُ، انتهى.

﴿وَجَعَلْنَا ذُرِّيَّتَهُۥ هُمُ ٱلْبَاقِينَ ﴿٧٧﴾ وَتَرَكْنَا عَلَيْهِ فِى ٱلْءَاخِرِينَ ﴿٧٨﴾ سَلَٰمٌ عَلَىٰ نُوحٍ فِى ٱلْعَٰلَمِينَ ﴿٧٩﴾ إِنَّا كَذَٰلِكَ نَجْزِى ٱلْمُحْسِنِينَ ﴿٨٠﴾ إِنَّهُۥ مِنْ عِبَادِنَا ٱلْمُؤْمِنِينَ ﴿٨١﴾ ثُمَّ أَغْرَقْنَا ٱلْءَاخَرِينَ ﴿٨٢﴾﴾

وقوله تعالى: ﴿وجعلنا ذريته هم الباقين﴾ قال ابن عبَّاسٍ وقتادة: أهْلُ الأرضِ كلُّهُمْ من ذريةِ نوح[1]، وقالت فرقة: إنَّ اللَّه تعالى أَبْقَى ذريةَ نُوحٍ وَمَدَّ نَسْلَه، وليسَ الأمْرُ بأَنَّ أَهْلَ الدُّنْيَا انْحَصَرُوا إلى نَسْلِهِ، بَلْ في الأُمَمِ مَنْ لاَ يَرْجِعُ إِلَيْه، والأول أشْهَرُ عَنْ عُلَماءِ الأمَّة، وقالوا: نوحٌ هو آدم الأصغر، قال السُّهَيْلِيُّ: ذُكِرَ عَنْ رسول اللَّه ﷺ، أنه قال في قوله ـ عز وجل ـ: ﴿وجعلنا ذريته هم الباقين﴾: [إنَّهم] سامٌ وحَامٌ ويافثُ[2]، انتهى.

وقوله تعالى: ﴿وتركنا عليه في الآخرين﴾ معناهُ: ثناءً حسَناً جَميلاً باقياً آخِرَ الدَّهْرِ؛ قاله ابن عباس وغيره[3]، و﴿سَلاَمٌ﴾ رفعٌ بالابتداء مُسْتَأنف، سَلَّمَ اللَّهُ به عليه لِيَقْتَدِيَ بذلك البَشَرُ. * ت *: قال أبو عُمَرَ في «التمهيد»: قال سعيد ـ يعني: ابن عبد الرحمٰن الجُمَحِيَّ ـ: بلَغَني أنه مَنْ قَالَ حِينَ يُمْسِي: ﴿سَلاَمٌ عَلَى نُوحٍ في العَالَمِينَ﴾ لَمْ تَلْدَغْهُ عَقْرَبٌ، ذَكَرَ هذا عندَ قولِ النبيِّ ﷺ للأسْلَمِيِّ الذي لَدَغَتْهُ عَقْرَبٌ: «أمَا لَوْ أَنَّكَ قُلْتَ حِينَ أمْسَيْتَ: أعُوذُ بِكَلِمَاتِ اللَّهِ التَّامَّاتِ مِنْ شَرِّ مَا خَلَقَ لَمْ تَضُرَّكَ إنْ شَاءَ اللَّهُ»[4]، قَالَ أبُو

---

(١) أخرجه الطبري في «تفسيره» (١٠/ ٤٩٨) برقم: (٢٩٤٢٠) عن قتادة، وبرقم: (٢٩٤٢١) عن ابن عباس، وذكره ابن عطية في «تفسيره» (٤/ ٤٧٧)، وابن كثير في «تفسيره» (٤/ ١٢)، والسيوطي في «الدر المنثور» (٥/ ٥٢٤)، كلهم عن ابن عباس، وقتادة، وعزاه السيوطي لعبد الرزاق، وعبد بن حميد، وابن المنذر، وابن أبي حاتم عن قتادة، ولابن المنذر عن ابن عباس.

(٢) أخرجه الترمذي في «سننه» (٥/ ٣٦٥)، كتاب «تفسير القرآن» باب: ومن سورة الصافات برقم: (٣٢٣٠)، والطبري (١٠/ ٤٩٧) برقم: (٢٩٤١٩)، وذكره السيوطي في «الدر المنثور» (٥/ ٥٢٤)، وعزاه إلى ابن أبي حاتم، وابن مردويه.
قال الترمذي: هذا حديث حسن غريب لا نعرفه إلا من حديث سعيد بن بشير.

(٣) أخرجه الطبري في «تفسيره» (١٠/ ٤٩٨) برقم: (٢٩٤٢٢) عن ابن عباس، وبرقم: (٢٩٤٢٤) عن قتادة، وذكره ابن عطية (٤/ ٤٧٧)، وابن كثير في «تفسيره» (٤/ ١٢)، والسيوطي في «الدر المنثور» (٥/ ٥٢٤)، وعزاه لعبد الرزاق، وعبد بن حميد، وابن المنذر، وابن أبي حاتم عن قتادة، ولابن المنذر عن ابن عباس.

(٤) هذا الحديث روي من طريق أبي هريرة، وخولة بنت حكيم، وعمرو بن العاص، وسهيل بن أبي صالح عن أبيه.
أما طريق أبو هريرة: أخرجه مسلم (٤/ ٢٨١) «الذكر والدعاء والتوبة والاستغفار»، باب: في التعوذ من سوء القضاء ودرك الشقاء وغيره، برقم: (٢٧٠٩)، وأبو داود (٢/ ٤٠٦) كتاب «الطب» باب: كيف الرقى، برقم: (٣٨٩٩)، وابن حبان (٧/ ٣٨٦) ـ الموارد برقم: (٢٣٦٠) ولم يذكر نبأ الأسلمي، =

عُمَرَ: وَرَوَى [ابنُ وَهْبٍ][1] هذَا الحديثَ عَنْ مالكٍ يَعْني: حديثَ: «أعوذُ بِكَلِمَاتِ اللَّهِ التَّامَّاتِ» بإسْنَادِهِ مِثْلَ ما في «المُوطَّإِ»، إلا أنَّه قال في آخره: «لَمْ يَضُرَّكَ شَيْءٌ»[2] انتهى.

وقوله تعالى: ﴿ثم أغرقنا الآخرين﴾ قال جماعة من العلماء: إنَّ الغَرَقَ عَمَّ جميعَ النَّاسِ، وأسْنَدُوا في ذلك أحَادِيثَ، قَالُوا: وَلَمْ يَكُنِ الناسُ حينئذٍ بهذهِ الكَثْرَةِ؛ لأنَّ عَهْدَ آدم كانَ قريباً، وكانتْ دَعْوَةُ نُوحٍ ونُبُوَّتُهُ قَدْ بَلَغَتْ جميعَهم، لِطُولِ المدَّةِ واللَّبْثِ فِيهم، فَتَمادَوْا عَلَى كُفْرِهِمْ، وَلَمْ يَقْبَلُوا مَا دَعَاهُمْ إليه من عبادةِ الرحمٰنِ؛ فلذلكَ أغْرَقَ اللَّهُ جميعَهُمْ.

﴿۞ وَإِنَّ مِن شِيعَتِهِۦ لَإِبْرَٰهِيمَ ﴿٨٣﴾ إِذْ جَآءَ رَبَّهُۥ بِقَلْبٍ سَلِيمٍ ﴿٨٤﴾ إِذْ قَالَ لِأَبِيهِ وَقَوْمِهِۦ مَاذَا تَعْبُدُونَ ﴿٨٥﴾ أَئِفْكًا ءَالِهَةً دُونَ ٱللَّهِ تُرِيدُونَ ﴿٨٦﴾ فَمَا ظَنُّكُم بِرَبِّ ٱلْعَٰلَمِينَ ﴿٨٧﴾﴾

= والنسائي في «الكبرى» (٦/ ١٥٢) كتاب «عمل اليوم والليلة» باب: ما يقول إذا خاف شيئاً من الهوام حين يمسي، برقم: (١٠٤٢٤/ ٤)، وأبو يعلى (١٢/ ٤٤) برقم: (٦٦٨٨/٨٤٨)، ومالك في «الموطأ» (٢/ ٩٥١) كتاب «الشعر» باب: ما يؤمر به من التعوذ، برقم: (١١)، وأحمد (٢/ ٣٧٥)، وابن ماجه (٢/ ١١٦٢) كتاب «الطب» باب: رقية الحية والعقرب برقم: (٣٥١٨)، وأبو نعيم في «الحلية» (٧/ ١٤٣)، والخطيب في «تاريخ بغداد» (١/ ٣٨٠).

أما الحديث من طريق خولة بنت حكيم: أخرجه مسلم (٤/ ٢٠٨) كتاب «الذكر والدعاء والتوبة والاستغفار» باب: في التعوذ من سوء القضاء ودرك الشقاء وغيره، برقم: (٥٤/ ٢٧٠٨)، (٥٥/ ٢٧٠٨)، والنسائي في «الكبرى» (٦/ ١٤٤) كتاب «عمل اليوم والليلة» باب: ما يقول إذا نزل منزلاً، برقم: (١٠٣٩٤/ ١ ـ ٢)، والترمذي (٥/ ٤٩٦) كتاب «الدعوات» باب: ما جاء ما يقول إذا نزل منزلاً، برقم: (٣٤٣٧)، وابن ماجه (٢/ ١١٧٤)، كتاب «الطب» باب: الفزع والأرق وما يتعوذ منه، برقم: (٣٥٤٧)، وأحمد (٦/ ٣٧٧)، والبيهقي في «السنن» (٥/ ٢٥٣) كتاب «الحج» باب: ما يقول إذا نزل منزلاً، ومالك في «الموطأ» (٢/ ٩٧٨) كتاب «الاستئذان» باب: ما يؤمر به من الكلام في السفر، والدارمي (٢/ ٢٨٩) كتاب «الاستئذان» باب: ما يقول إذا نزل منزلاً، وعبد الرزاق في «المصنف» (٥/ ١٦٦)، كتاب «المناسك» باب: ما يقول إذا نزل منزلاً، رقم: (٩٢٦١)، وابن حبان (٦/ ٤١٨)، كتاب «الصلاة» باب: ذكر الشيء الذي إذا قال المسافر في منزله أمن الضرر من كل شيء حتى يرتحل منه، برقم: (٢٧٠٠).

ولم تأتِ من هذا الطريق قصة الأسلمي. قال أبو عيسى الترمذي: هذا حديث حسن صحيح غريب.

وأما طريق عمرو بن العاص: أخرجه أبو داود (٢/ ٤٠٥)، كتاب «الطب» باب: كيف الرقى؟ رقم: (٣٨٩٣) نحو حديث أبي هريرة.

وأما طريق سهيل بن أبي صالح عن أبيه: أخرجه أبو داود (٢/ ٤٠٦) كتاب «الطب» باب: كيف الرقى؟ رقم: (٣٨٩٨).

(١) سقط في: د.

(٢) ينظر: الحديث السابق.

وقوله تعالى: ﴿وإن من شيعته﴾ قال ابنُ عبَّاسٍ وغيره: الضميرُ عائِدٌ على نوحٍ[(١)]، والمعنى: في الدينِ والتَّوْحيدِ، وقَال الطبريُّ وغيره عن الفَرَّاءِ: الضميرُ عائِدٌ عَلى محمدٍ، والإِشَارَةُ إِليه.

وقوله: ﴿أئفكا﴾ استفهامٌ بمعنى التقرير، أي: أَكَذِباً ومُحَالاً، ﴿آلهة دُونَ اللَّهِ تريدون﴾.

وقوله: ﴿فما ظنكم﴾ تَوْبِيخٌ وتحذيرٌ وتَوَعُّدٌ.

﴿فَنَظَرَ نَظْرَةً فِي ٱلنُّجُومِ ﴿٨٨﴾ فَقَالَ إِنِّي سَقِيمٌ ﴿٨٩﴾ فَتَوَلَّوْا عَنْهُ مُدْبِرِينَ ﴿٩٠﴾﴾.

وقوله تعالى: ﴿فنظر نظرة في النجوم﴾ رُوِيَ أَنَّ قَوْمَهُ كانَ لهم عِيدٌ يَخْرُجُونَ إليه فَدَعَوْا إبراهيمَ ـ عليه السلام ـ إلى الخروج مَعَهُمْ، فَنَظَرَ حينَئِذٍ، واعتَذَرَ بِالسُّقْمِ، وأرادَ البَقَاءَ لِيُخَالِفَهُمْ إلى الأَصْنَامِ، ورُوِيَ أَنَّ عِلْمَ النُّجُومِ كانَ عندَهم مَنْظُوراً فِيه مُسْتَعْمَلاً؛ فأَوْهَمَهُم هو من تلكَ الجهة، قالت فرقة: وقوله: ﴿إني سقيم﴾ مِنَ المعَارِيضِ الجَائِزَةِ.

﴿فَرَاغَ إِلَىٰٓ ءَالِهَتِهِمْ فَقَالَ أَلَا تَأْكُلُونَ ﴿٩١﴾ مَا لَكُمْ لَا تَنطِقُونَ ﴿٩٢﴾ فَرَاغَ عَلَيْهِمْ ضَرْبًا بِٱلْيَمِينِ ﴿٩٣﴾ فَأَقْبَلُوٓا۟ إِلَيْهِ يَزِفُّونَ ﴿٩٤﴾ قَالَ أَتَعْبُدُونَ مَا تَنْحِتُونَ ﴿٩٥﴾ وَٱللَّهُ خَلَقَكُمْ وَمَا تَعْمَلُونَ ﴿٩٦﴾ قَالُوا۟ ٱبْنُوا۟ لَهُۥ بُنْيَٰنًا فَأَلْقُوهُ فِى ٱلْجَحِيمِ ﴿٩٧﴾ فَأَرَادُوا۟ بِهِۦ كَيْدًا فَجَعَلْنَٰهُمُ ٱلْأَسْفَلِينَ ﴿٩٨﴾ وَقَالَ إِنِّى ذَاهِبٌ إِلَىٰ رَبِّى سَيَهْدِينِ ﴿٩٩﴾ رَبِّ هَبْ لِى مِنَ ٱلصَّٰلِحِينَ ﴿١٠٠﴾ فَبَشَّرْنَٰهُ بِغُلَٰمٍ حَلِيمٍ ﴿١٠١﴾ فَلَمَّا بَلَغَ مَعَهُ ٱلسَّعْىَ قَالَ يَٰبُنَىَّ إِنِّىٓ أَرَىٰ فِى ٱلْمَنَامِ أَنِّىٓ أَذْبَحُكَ فَٱنظُرْ مَاذَا تَرَىٰ ۚ قَالَ يَٰٓأَبَتِ ٱفْعَلْ مَا تُؤْمَرُ ۖ سَتَجِدُنِىٓ إِن شَآءَ ٱللَّهُ مِنَ ٱلصَّٰبِرِينَ ﴿١٠٢﴾﴾

وقوله تعالى: ﴿فراغ إلى آلهتهم﴾ «راغ» معناه: مَالَ.

وقوله: ﴿ألا تأكلون﴾ هو على جِهَةِ الاسْتِهْزَاءِ بِعَبَدَةِ تلكَ الأَصْنَامِ، ثم مَالَ عِنْدَ ذَلِكَ إِلَى ضَرْبِ/ تلك الأَصْنامِ بِفَأْسٍ حَتَّى جَعَلَها جُذَاذاً، واخْتُلِفَ في معنى قوله: ﴿باليمين﴾ ٩١ ب
فقال ابن عَبَّاس: أراد يُمْنَىٰ يَدَيْهِ[(٢)]، وَقِيلَ: أرادَ بِقُوَّتِه؛ لأَنَّه كانَ يَجْمَعُ يَدَيْهِ مَعاً بِالفَأْسِ، وقيل: أراد باليمينِ، القَسَمَ في قوله: ﴿وتَاللَّهِ لأَكِيدَنَّ أَصْنَامَكُمْ﴾ [الأنبياء: ٥٧]، والضميرُ

---

(١) أخرجه الطبري في «تفسيره» (١٠/٤٩٩) برقم: (٢٩٤٢٧)، وذكره ابن عطية في «تفسيره» (٤/٤٧٧)، وابن كثير في «تفسيره» (٤/١٢)، والسيوطي في «الدر المنثور» (٥/٥٢٥) كلهم عن ابن عباس، وعزاه السيوطي لابن أبي حاتم عن ابن عباس.

(٢) أخرجه الطبري في «تفسيره» (١٠/٥٠٢) برقم: (٢٩٤٥٢)، وذكره ابن عطية في «تفسيره» (٤/٤٧٩).

في «أقبلوا» لكُفَّارِ قَوْمِهِ و﴿يَزِفُّون﴾ معناه: يُسْرِعُونَ، وٱخْتَلَفَ المتأَوِّلُونَ في قوله: ﴿وما تعملون﴾ فَمَذْهَبُ جماعةٍ من المفسرين: أن «ما» مصدرية، والمعنى: أنَّ اللَّهَ خَلَقَكُمْ وأَعْمَالَكُمْ، وهذه الآيةُ عندهُمْ قَاعِدَةٌ في خَلْقِ اللَّهِ تعالَىٰ أفْعَالَ العِبَادِ؛ وهو مَذْهَبُ أَهْلِ السُّنَّةِ[1]، وقالت فرقة: «ما» بمعنى: الَّذِي، و«البنيان» قيل: كانَ في مَوْضِع إيقَادِ النَّارِ،

---

(١) المراد من أفعال العباد: المعنى الحاصل بالمصدر الذي هو متعلق الإيجاد والإيقاع، أعني ما نشاهده من الحركات والسكنات مثلاً، لا المعنى المصدري الذي هو الإيجاد والإيقاع، لأنه من الأمور اللاموجودة واللامعدودة المسماة بالحال كما ذهبت إليه مشايخ الحنفية، واختاره القاضي أبو بكر الباقلاني، وإمام الحرمين من الأشاعرة؛ أو هو أمر اعتباري عند نفاة الحال، فلا يتعلق به خلق ولا إيجاد وإلا لزم التسلسل، وإطلاق المصدر على المعنى الحاصل بالمصدر، وإن كان مجازاً من قبيل إطلاق اللازم وإرادة الملزوم، إلا أنه كثير الوقوع، فلا يحتاج إلى قرينة. وتنقسم أفعال العباد إلى: اختيارية، كحركة البطش، وإلى: اضطرارية، كحركة الارتعاش، وإلى أفعال مباشرة، وإلى أفعال متولدة، كحركة المفتاح المتولدة من حركة اليد، ثم إن أفعال العباد منها ما يتعلق بالجوارح، ومنها ما يتعلق بالقلوب، هذا كله بالنسبة للمستيقظ.

وأما أفعال النائم فقد اختلفوا فيها، فقال بعضهم: إنها مقدورة مكتسبة للنائم، والنوم لا يضاد القدرة، وإن كان يضاد العلم وغيره من الإرادات، وقال بعضهم: إنها غير مقدورة له، وأن النوم يضاد القدرة كما يضاد العلم، وبعضهم لا يقطع بكونها مكتسبة، ولا بكونها ضرورية بل كل من الأمرين ممكن.

وقد استدل القائلون بأن أفعال النائم مقدورة له بما يأتي:

«أولاً»: بأن النائم كان قادراً في يقظته، وقدرته باقية، والنوم لا ينافيها، فوجب استصحاب حكمها.

«ثانياً»: بأن النائم إذا انتبه فهو على ما كان عليه في نومه، ولا يتجدد أمر وراء زوال النوم، وهو قادر بعد الانتباه، وزوال النوم غير موجب للاقتدار، ولا وجوده نافياً للقدرة.

«ثالثاً»: قد يوجد من النائم، ما لو وجد منه في حال اليقظة، لكان واقعاً على حسب الداعي والاختيار، والنوم، وإن نافى القصد فلا ينافي القدرة.

«رابعاً»: نجد تفرقة ضرورية بين حركة النائم، وحركة المرتعش، وما ذاك إلا أن حركته مقدورة له، وحركة المرتعش غير مقدورة له.

وقال النافون المقدرة: قولكم: النوم لا ينافي القدرة: دعوى كاذبة؛ فإن النائم منفعل محضاً متأثر صرفاً ولهذا لا يمتنع ممن يؤثر فيه، وقولكم: لم يتجدد له أمر غير زوال النوم، غَيْر مسلم به؛ لأن التجدد: زوال المانع من القدرة، فعاد إلى ما كان عليه؛ كمن أوثق غيره رباطاً، ومنعه من الحركة، فإذا حُلَّ رباطه، تجدد زوال المانع.

والتحقيق: أن حركة النائم ضرورية له غير مكتسبة، وكما فرقنا في حق المستيقظ بين حركة ارتعاشه وحركة تصفيقه، كذلك نجد تفرقة ضرورية بين حركة النائم وحركة المستيقظ

وعلى كل حال فالمثبتون للقدرة وهم المعتزلة وبعض الأشعرية والنافون لها وهم: أبو إسحاق وغيره، والمتوقفون في ذلك هم: جمهور الأشعرية، والقاضي أبو بكر، متفقون على أن أفعال النائم غير داخلة تحت التكليف.

أما أفعال الساهر فاختيارية؛ لأنه وإن كان يفعل الفعل مع غفلته وذهوله، فهو إنما يفعله بقدرته؛ إذ لو كان عاجزاً لما تأتى منه الفعل وله إرادة لكن غافل عنها؛ فالإرادة شيء، والشعور بها شيء آخر. =

وقيل: بَلْ كَانَ لِلْمَنْجَنِيقِ الذي رُمِي عَنْه، واللَّه أعلم.

= فالعبد قد يكون له إرادة وهو ذاهلٌ عن شعوره بها؛ لاشتغال محل التصور منه بأمر آخر منعه من الشعور بالإرادة، فعملت عملها، وهي غير مشعور بها، وإن كان لا بد من الشعور عند كل جزء.
ومع كل فالفعل الاختياري يستلزم الشعور بالفعل في الجملة، وأما الشعور به بالتفصيل فلا يستلزمه.
وأما زائل العقل بجنون أو سكر، فليست أفعاله اضطرارية، كأفعال الملجأ، ولا اختيارية بمنزلة أفعال العاقل العالم بما يفعله، بل هي نوع آخر يشبه الاضطرارية، وأفعاله كفعل الحيوان وفعل الصبي الذي لا تمييز له؛ إذ لكل واحد من هؤلاء داعية إلى الفعل يتصورها، وإرادة يقصد بها، وقدرة ينفذ بها، فهذه أفعال طبيعية، واقعة بالداعي والإرادة والقدرة، وإن كانت الداعية التي فيهم غير داعية العاقل العالم بما يفعله؛ لأنه يتصور ما في الفعل من الغرض، ثم يريده ويفعله، ولهذا لم يكلف أحد من هؤلاء بالفعل، فأفعالهم لا تدخل تحت التكليف، وليست كأفعال الملجأ ولا المكره.
وهي مضافة إليهم مباشرة، وإلى خالق ذواتهم وصفاتهم وأفعالهم خلقاً.
فهي مفعولة وأفعال لهم.
لا خلاف في أن أفعال العباد اضطرارية، مخلوقة للَّه تعالى، ولا في أن الكلام اللفظي القائم بالنبي ﷺ على تقدير حدوثه مخلوق له تعالى. أما عند أهل السنّة فظاهر، وأما عند المعتزلة، فإما بنفي اختياريته، أو باستثنائه من الكلية. وأما أفعال العباد الاختيارية، فقد اختلفوا في الخالق لها، فقالت الجبرية: الخالق لأفعال العباد الاختيارية هو اللَّه فقط ولا دخل لقدرة العبد في فعله البتة، بل هو مجبورٌ ومقهور، وأن حركته الاختيارية، لا اختيار له فيها، وأنها كحركة الأشجار عند هبوب الرياح، وكحركة الأمواج، وأن العبد كالريشة المعلقة في الهواء.
وقال الشيخ أبو الحسن الأشعري: فعل العبد واقع بقدرة اللَّه، ومخلوق له، وأن قدرة العبد لها دخل في الفعل الاختياري بالكسب والاختيار، وأن اللَّه قد جرت عادته بأن يخلق فعل العبد الاختياري مقارناً لقدرته، وهذا هو الكسب عنده.
وقال القاضي أبو بكر الباقلاني: أصلُ الفعل واقع بقدرة اللَّه تعالى، وأما وصفه فواقع بقدرة العبد، كما في لطم اليتيم تأديباً وإيذاء، فإن ذات اللطم واقعة بقدرة اللَّه تعالى، وكونه طاعة على الأول ومعصية على الثاني بقدرة العبد. والظاهر أنه لم يرد أن قدرة العبد مستقلة في خلق وصف الفعل، وإلا لزم عليه ما لزم على المعتزلة، بل أراد أن القدرة لها دخل في ذلك الوصف فهو بالنسبة إلى العبد طاعة ومعصية، كذا ذكره المحقق الديواني، وقد ورد على مذهبه: أن هذه الصفات أمورٌ اعتبارية تلزم فعل العبد باعتبار موافقتها للشرع، أو مخالفتها له، فلا وجه لكون وصف الفعل واقعاً بقدرة العبد، وهذا مدفوع بأن كون الفعل طاعة أو معصية إنما هو بالنية والإرادة الجزئية والعزم، وهي مقدورة للعبد وبسببها يكون الفعل طاعة أو معصية، وهذا بعينه ما ذهب إليه الماتريدية.
وقال الأستاذ أبو إسحاق الإسفراييني من أهل السنّة، وكذا النجار من المعتزلة: إن أصل الفعل ووصفه، واقع بمجموع القدرتين، قدرة اللَّه وقدرة العبد، ثم الأستاذ إن أراد: أن قدرة العبد غير مستقلة بالتأثير وأنها إذا انضمت إليها قدرة الله تعالى صارت مستقلة بتوسط هذ الإعانة على ما قدره البعض فقريب من الحق، وإن أراد أن كلاً من القدرتين مستقلة بالتأثير كما اشتهر عنه في مذهبه فباطل، لامتناع مؤثرين على أثر واحد، وإن جوز اجتماعهما كما اشتهر عنه.
وقال صاحب المسايرة وهو الكمال بن الهمام: إن جميع ما يتوقف عليه أفعال الجوارح، والنفوس من =

الميل والداعية والاختيار لا تأثير لقدرة العبد فيه، وإنما محل قدرته العزم المصمم، فإذا أوجد العبد ذلك العزم المصمم خلق اللّه له الفعل عقبه، وهذا ينطبق على كلام القاضي أبي بكر الباقلاّني، لأن كون الفعل طاعة أو معصية إنما هو بالنية، والإرادة الجزئية، والعزم عنده «أي عند القاضي».

وقال بعض المحققين من أهل السنّة: اللّه خالق لفعل العبد الاختياري والعبد فاعل له حقيقة. وبيان ذلك أن اللّه خلق قدرة العبد وأذن لها أن تتصرف في المقدور حسب اختيار العبد فيكون الفعل مخلوقاً للّه، لأنه واقع بالقدرة التي خلقها اللّه فيه، وقد جعلها تتصرف في المقدور ويكون الفعل المقدور واقعاً بالقدرة الحادثة، ومضافاً إلى العبد كسباً وفعلاً حقيقة، «ومثال ذلك»: أن العبد لا يملك التصرف في مال سيده، ولو استبد بالتصرف في مال سيده لم ينفذ تصرفه، فإذا أذن له في بيع ماله فباعه نفذ، والبيع في التحقيق معزو إلى السيد من حيث إن سببه إذنه، ولولا إذنه لم ينفذ التصرف، ولكن العبد يؤمر بالتصرف، ويُنهى ويوبّخ على المخالفة، فالعبد فعلها حقيقة واللّه خالقه، وخالق ما فعل به من القدرة والإرادة، وخالق فاعليته، والعبد غير مستقل بالإيجاد، لأن قدرته وإرادته جزء سبب أو شرط.

وقال الإمام فخر الدين محمد بن عمر الرازي: المختار عندنا أن عند حصول القدرة والداعية المخصوصة يجب الفعل، وعلى هذا التقدير يكون العبد فاعلاً على سبيل الحقيقة، ومع ذلك فتكون الأفعال بأسرها واقعة بقضاء اللّه تعالى وقدره، وذلك أنا لما اعترفنا بأن الفعل واجب الحصول عند مجموع القدرة والداعي؛ فقد اعترفنا بكون العبد فاعلاً وجاعلاً فلا يلزمنا مخالفة ظاهر القرآن، وإذا قلنا بأن المؤثر في الفعل مجموع القدرة والداعي، مع أن هذا المجموع حصل بخلق اللّه تعالى، فقد قلنا بأن الكل بقضاء اللّه تعالى وقدره.

وقال جمهور المعتزلة: فعل العبد واقع بقدرته وحدها على سبيل الاستقلال بلا إيجاب بل باختيار.

وقال إمام الحرمين: فعل العبد واقع بقدرته وإرادته بالإيجاب استقلالاً لا بالاختيار فيكون موافقاً لمذهب الحكماء وهذا ما اشتهر عنه بين القوم، ولكن تحقيق مذهبه أن الخالق لفعل العبد الاختياري هو اللّه تعالى كما صرح به في الإرشاد، حيث قال: «اتفق أئمة السلف قبل ظهور البدع والأهواء على أن الخالق هو اللّه تعالى ولا خالق سواه، وأن الحوادث كلها حدثت بقدرة اللّه تعالى من غير فرق بين ما تتعلق به قدرة العباد، وبين ما لا تتعلق به، فإن تعلق الصفة بشيء لا يستلزم تأثيرها فيه، كالعلم بالعلوم، والإرادة بفعل الغير، فالقدرة الحادثة لا تؤثر في مقدورها، واتفقت المعتزلة ومن تابعهم من أهل الزيغ على أن العباد موجدون لأفعالهم مخترعون لها بقدرهم».

واحتج أهل الحق القائلون بأن اللّه هو الخالق لأفعال العباد الاختيارية بآيات كثيرة تدل على أن اللّه هو الخالق لأفعال العباد، وأنها داخلة تحت قدرته ومشيئته كما دخلت تحت علمه فمنها: قول اللّه تعالى: ﴿اللَّهُ خَالِقُ كُلِّ شَيْءٍ﴾، [الزمر: ٦٢] وهذا عام لا يخرج عنه شيء من العالم، أعيانه وأفعاله وحركاته وسكناته، وليس مخصوصاً بذاته وصفاته، فإنه الخالق بذاته وصفاته وما سواه مخلوق له، واللفظ قد فرق بين الخالق والمخلوق، وصفاته سبحانه داخلة في مسمى اسمه، فإن اللّه سبحانه اسم للإله الموصوف بكل صفة كمال، المنزه عن كل صفة نقص ومثال، والعالم قسمان: أعيان وأفعال، وهو الخالق لأعيانه، وما يصدر عنها من الأفعال، كما أنه العالم بتفاصيل ذلك فلا يخرج شيء منه عن علمه، ولا عن قدرته، ولا عن خلقه ومشيئته.

ومنها: قول اللّه تعالى حكاية عن خليله إبراهيم عليه السلام أنه قال لقومه: ﴿أتعبدون ما تنحتون واللّه

= خلقكم وما تعملون﴾ [الصافات: ٩٥ ـ ٩٦] أي عملكم «فما» مصدرية كما قدره بعضهم والاستدلال بها ظاهر، ولكن ليس بقوي، إذ لا تناسب بين إنكاره عليهم عبادة ما ينحتونه بأيديهم وبين إخبارهم؛ لأن اللّه خالق لأعمالهم من عبادة تلك الآلهة ونحتها وغير ذلك فالأَوْلى: أن تكون «ما» موصولة، أي: واللّه خلقكم وخلق آلهتكم التي عملتموها بأيديكم فهي مخلوقة له لا لآلهة شركاء معه، فأخبر أنه خلق معموله، وقد «خلق» عملهم وصنعهم، ولا يقال المراد مادته، فإن مادته غير معمولة لهم، وإنما يصير معمولاً بعد عملهم.

وقال بعضهم: لا مانع من جعل «ما» مصدرية لحصول الطباق مع المصدرية إذ المعنى: إنكم تعبدون منحوتاً تصيرونه بعملكم صنماً، والحال أن اللّه تعالى خلقكم وخلق عملكم الذي به يصير المنحوت صنماً، فإنهم لم يعبدوا الأصنام من حيث كونها حجارة، وإنما عبدوها من حيث أشكالها، فهم في الحقيقة، إنما عبدوا عملهم، وبذلك تقام عليهم الحجة بأنهم وعملهم مخلوقان للّه تعالى، فكيف يعبد المخلوق مخلوقاً مثله، مع أن المعبود كسب العابد وعمله.

ولكن ينبغي أن يجعل هذا المصدر بمعنى المعمول أي: المعنى الحاصل بالمصدر ليصح تعلق الخلق به، ثم تحمل الإضافة بمعونة المقام على الاستغراق، لأن المقام مقام التمدح، وإن كان أصل الإضافة للعهد ليتم المقصود إذ على تقدير: ألا تكون الإضافة للاستغراق يجوز أن يكون المراد ببعض المعمولات أمثال السرير بالنسبة إلى النجار فلا يتم المقصود، وهو إثبات أن جميع أفعال العباد، ومعمولاتهم مخلوقة له تعالى.

والرد على المعتزلة إذ لا خلاف لهم: في أن أمثال هذا المعمول من الجواهر مخلوقة له تعالى لا مدخل للعبد فيها، وإنما الخلاف فيما يقع بكسب العبد ويسند إليه، مثل الصوم، والصلاة، والزكاة، والأكل، والشرب، والقعود، ونحو ذلك:

قوله تعالى: ﴿وَاللَّهُ جَعَلَ لَكُمْ مِمَّا خَلَقَ ظِلالاً وَجَعَلَ لَكُمْ مِنَ الجِبَالِ أَكْنَاناً وَجَعَلَ لَكُمْ سَرَابِيلَ تَقِيكُمُ الحَرَّ، وَسَرَابِيلَ تَقِيكُم بَأْسَكُمْ﴾، فأخبر سبحانه: أنه هو الذي جعل السرابيل، وهي الدروع والثياب المصنوعة ومادتها لا تسمى سرابيل إلا بعد صنع الآدميين لها، فإذا كانت مجعولة للّه فهي مخلوقة له بجملتها وصورتها ومادتها وهيئاتها، ونظير هذا قوله تعالى: ﴿وَاللَّهُ جَعَلَ لَكُمْ مِنْ بُيُوتِكُمْ سَكَناً وجعل لكم من جُلُودِ الأَنْعَامِ بيوتاً تَسْتَخِفُّونَها يَوْمَ ظَعْنِكُمْ وَيوم إِقَامَتِكُمْ﴾ [النحل: ٨٠].

فأخبر سبحانه: أن البيوت المصنوعة المستقرة والمتنقلة له، وهي إنما صارت بيوتاً بالصنعة الآدمية، ومنها قوله تعالى ـ حكاية عن خليله إبراهيم أنه قال: ﴿رب اجعلني مُقِيْمَ الصلاة ومن ذُرِّيَتِي﴾ [إبراهيم: ٤٠]، وقوله: ﴿فَاجْعَلْ أَفْئِدَةً من النَّاسِ تَهْوِي إِلَيْهِم﴾ [إبراهيم: ٣٧]، وقوله: ﴿وجَعَلنا في قلوب الذين اتَّبعوهُ رَأْفَةً ورحمةً، ورُهبَانِيَّةً﴾ [الحديد: ٧]، وقوله: ـ حكاية عن زكريا ـ أنه قال عن ولده: ﴿واجعله رب رضيًا﴾ [مريم: ٦]. ومن السنة قول النبي ﷺ: «اللّهم اجعلني لك شكّاراً، لك ذكّاراً، لك رهّاباً، لك مِطْواعاً، مُخْبِتاً إليك، أَوّاهاً مُنِيباً».

فسأل ربه أن يجعله كذلك، وهذه كلها أفعال اختيارية، واقعة بقدرة اللّه خلقاً وبقدرة العبد كسباً.

احتج أهل الحق على أن العبد فاعل مختار بالمعقول، والمنقول، أما المعقول: فإن الإنسان لَيُدْرِك إدراكاً حسياً، ويعلم بضرورة العقل وبديهته، علماً لا يخالجه شك، ولا يداخله مرية، أن بين صحيح الأعضاء وبين من لا صحة لأعضائه فرقاً كبيراً، فإن صحيح الأعضاء بفعل القيام والعقود وسائر الحركات مختاراً غير مكره ولا يضطر ولكن سقيم الأعضاء لم يفعله أصلاً، فهذا الفرق يدل على أن العبد فاعل مختار، =

وقوله: ﴿إني ذاهب إلى ربي...﴾ الآية، قالتْ فرقة: كان قولُهُ هذا بَعْدَ خُرُوجِهِ مِنَ النَّارِ، وأنَّه أَشَارَ بِذَهَابِهِ إِلَىٰ هِجْرَتِهِ مِنْ [أَرْضِ][1] بَابِلَ؛ حَيْثُ كَانَتْ مملكةُ نُمْرُودَ، فَخَرَجَ إلى الشَّامِ، وقالت فِرْقَةٌ: قال هذه المقالةَ قَبْلَ أنْ يُطْرَحَ فِي النَّارِ؛ وإنما أراد لِقَاءَ اللَّهِ؛ لأنَّه ظَنَّ أنَّ النَّارَ سَيَمُوتُ فِيها، وقال: ﴿سيهدين﴾ أي: إلى الجَنَّةِ؛ نَحَا إِلَىٰ هذَا المَعْنَىٰ قتادةُ[2]، قال * ع[3] *: وللعارفينَ بهذَا الذَّهَابِ تَمَسُّكٌ واحْتِجَاجٌ في الصَّفَاءِ، وهُو مَحْمَلٌ حَسَنٌ في ﴿إني ذاهب﴾ وحْدَهُ، والتأويلُ الأولُ أظْهرُ في نَمَطِ الآيةِ، بما يأتي بَعْدُ؛ لأنَّ الهدايةَ مَعَهُ تَتَرَتَّبُ، والدُّعَاءُ في الوَلَدِ كذلك، ولاَ يَصِحُّ مَعَ ذَهَابِ المَوْتِ، وباقي الآيةِ تَقَدَّمَ قَصَصُهَا، وأَنَّ الراجحَ أنَّ الذَّبِيحَ هُوَ إِسْمَاعِيلُ، وذَكَرَ الطبريُّ[4] أنَّ ابن عباس قال: الذبيحُ، إسماعيل[5]، وتَزْعُمُ اليهودُ أنَّهُ إسْحَاقُ، وكَذَبَتِ اليهُودُ، وذُكِرَ أيضاً أنَّ عُمَرَ بْنَ عَبْدِ العزيزِ سَأَلَ عَنْ ذَلِكَ رَجُلاً يهوديًا كانَ أَسْلَمَ وحَسُنَ إسلامُه، فَقَال: الذَّبِيحُ هُوَ إِسْمَاعِيلُ[6]، وإن اليهودَ لَتَعْلَمُ ذلكَ، ولكنهمْ يَحْسُدُونَكُمْ مَعْشَرَ العَرَبِ: أنْ تَكُونَ هٰذِهِ

= وإن كان الخالق لفعله هو الواحد القهار.

أما المنقول: قال اللَّه تعالى: ﴿جزاءً بما كانوا يَعْملون﴾، ﴿لِمَ تقولون ما لا تَفْعَلون﴾ [الصف: ٢]، ﴿وعملوا الصَّالِحَاتِ﴾ [البقرة: ٢٥].

فقضى سبحانه وتعالى على أننا نعمل ونفعل، فالعبد مختار واللَّه خالق، وقال تعالى: ﴿وفاكهةٍ مِمَّا يَتَخَيَّرُوْنَ﴾ [الواقعة: ٢٠] فهذا يدل على أن للإنسان اختياراً؛ لأن أهل الدنيا وأهل الجنة سواء، في أن اللَّه تبارك وتعالى خالق أعمال العباد جميعاً.

ينظر: **«أفعال العباد»** لشيخنا عبد الرحمٰن إبراهيم ص: (٢) وما بعدها.

(١) سقط في: د.

(٢) ذكره ابن عطية في **«تفسيره»** (٤/ ٤٨٠).

(٣) ينظر: **«المحرر الوجيز»** (٤/ ٤٨٠).

(٤) ينظر: **«تفسير الطبري»** (١٠/ ٥١٣).

(٥) أخرجه الطبري في **«تفسيره»** (١٠/ ٥١٢) برقم: (٢٩٥٠٩)، وذكره البغوي في **«تفسيره»** (٤/ ٣٢)، وابن عطية في **«تفسيره»** (٤/ ٤٨١).

(٦) ذكره البغوي في **«تفسيره»** (٤/ ٣٢)، وابن عطية في **«تفسيره»** (٤/ ٤٨١)، والسيوطي في **«الدر المنثور»** (٥/ ٥٣٠)، وعزاه لابن إسحاق، عن محمد بن كعب.

والحق أن الذبيح هو إسماعيل عليه السلام، وهو الذي يدل عليه ظواهر الآيات القرآنية، فلا عجب إن ذهب إليه جمهرة الصحابة والتابعين ومن بعدهم وأئمة الحديث منهم السادة العلماء: علي، وابن عمر، وأبو هريرة، وأبو الطفيل، وسعيد بن جبير، ومجاهد، والشعبي، والحسن البصري، ومحمد بن كعب القرظي، وسعيد بن المسيب، وأبو جعفر محمد الباقر، وأبو صالح، والربيع بن أنس، والكلبي، وأبو عمرو بن العلاء، وأحمد بن حنبل، وغيرهم وهو إحدى الروايتين عن ابن عباس وفي **«زاد المعاد»** لابن القيم: أنه الصواب عند علماء الصحابة والتابعين فمن بعدهم، وهذا الرأي هو المشهور عند العرب =

= قبل البعثة، وذكره أمية بن أبي الصلت في شعر له.
وقد نقل العلامة ابن القيم عن شيخه الإمام ابن تيمية في هذا كلاماً قوياً حسناً، أحببت نقل خلاصته لما فيه من الحجة الدامغة قال: «ولا خلاف بينهم ـ أي: النسابين ـ أن عدنان من ولد إسماعيل عليه السلام»، وإسماعيل هو الذبيح على القول الصواب عند علماء الصحابة والتابعين، ومن بعدهم.
وأما القول بأنه إسحاق فباطل بأكثر من عشرين وجهاً، وسمعت شيخ الإسلام ابن تيمية ـ قدس الله روحه يقول: «هذا القول إنما هو متلقى عن أهل الكتاب مع أنه باطل بنص كتابهم»، فإن فيه: «أن الله أمر إبراهيم أن يذبح ابنه بكره» وفي لفظ «وحيده»، ولا يشك أهل الكتاب مع المسلمين أن إسماعيل هو بكر أولاده. والذي غرَّ أصحاب هذا القول: أن في التوراة التي بأيديهم: «اذبح ابنك إسحاق» قال: وهذه الزيادة من تحريفهم، وكذبهم، لأنها تُناقض قوله: «اذبح بكرك ووحيدك»، ولكن اليهود حسدت بني إسماعيل على هذا الشرف، وأحبوا أن يكون لهم، وأن يسوقوه إليهم، ويحتازوه لأنفسهم دون العرب ويأبى الله إلا أن يجعل فضله لأهله، وكيف يسوغ أن يقال: إن الذبيح إسحاق؟ والله تعالى قد بشر أم إسحاق به، وبابنه يعقوب فقال تعالى ـ حكاية لقول الملائكة لإبراهيم لما أتوه بالبشرى: ﴿لاَ تَخَفْ إنا أُرْسِلْنَا إلى قوم لوط * وامرأَتُهُ قائمةٌ فَضَحِكَتْ فبشرناها بإسحاق ومن وَرَاء إسحاق يَعْقُوبَ﴾ [هود: ٧٠ ـ ٧١].
فمحالٌ أن يبشرها بأن يكون لها ولد ثم يأمر بذبحه، ولا ريب أن يعقوب عليه السلام داخل في البشارة، فتناول البشارة لإسحاق ويعقوب في اللفظ واحد، ويدل عليه أيضاً أن الله سبحانه ذكر قصة إبراهيم وابنه الذبيح في سورة الصافات (الآيات: ١٠٣، ١١١].
ثم قال تعالى: ﴿وَبَشَّرْنَاهُ بإسحاقَ نبيًا من الصَّالِحِينَ﴾ [الصافات: ١١٢] فهذه بشارة من الله تعالى له: شكراً على صبره على ما أمر به، وهذا ظاهر جداً في أن المبشر به غير الأول، بل هو كالنص فيه.
وأيضاً فلا ريب أن الذبيح كان بمكة، ولذلك جعلت القرابين يوم النحر بها، كما جعل السعي بين الصفا والمروة، ورمي الجمار تذكيراً لشأن إسماعيل وأمه، وإقامة لذكر الله، ومعلوم أن إسماعيل وأمه هما اللذان كانا بمكة، دون إسحاق وأمه، ولهذا اتصل مكان الذبح وزمانه بالبيت الحرام الذي اشترك في بنائه إبراهيم وإسماعيل، وكان النحر بمكة من تمام حج البيت الذي كان على يد إبراهيم وابنه إسماعيل، زماناً ومكاناً، ولو كان الذبح بالشام ـ كما يزعم أهل الكتاب ومن تلقى عنهم، لكانت القرابين والنحر بالشام لا بمكة.
وأيضاً فإن الله سبحانه وتعالى سمى الذبيح حليماً، لأنه لا أحلم ممن أسلم نفسه للذبح طاعةً لربه، ولما ذكر إسحاق سماه عليماً، فقال تعالى: ﴿هل أتاك حديثُ ضَيْفِ إبراهيم المُكْرَمين * إذ دخلوا عليه فقالوا سلاماً قال سَلاَمٌ قومٌ مُنكَرونَ﴾... إلى أن قال: ﴿قالوا لا تخف وبشَّروه بغلامٍ عليم﴾ [الذاريات: ٢٤ ـ ٢٨].
وهذا إسحاق بلا ريب، لأنه من امرأته، وهي المبشَّرة، وأما إسماعيل فمن السرية ـ يعني: هاجر ـ وأيضاً فلأنهما بُشِّرَا بِهِ على الكبر، واليأس من الولد، وهذا بخلاف إسماعيل فإنه ولد قبل ذلك.
وأيضاً فإن سارة امرأة الخليل ﷺ غارت من هاجر وابنها أشد الغيرة فإنها كانت جارية. فلما ولدت إسماعيل وأحبه أبوه اشتدت غيرة سارة فأمر اللهُ سبحانه أن يُبعدَ عنها هاجر وابنها، ويسكنها في أرض مكة، لتبرد عن سارة حرارة الغيرة، وهذا من رحمة الله تعالى بها ورأفته وإبعاده الضرر عنها، وجبره=

الآيَاتُ وَالْفَضْلُ وَاللَّهِ في أَبِيكُمْ، والسَّعْيُ في هذه الآيةِ: العَمَلُ والعبادةُ والمَعُونَةُ، قاله ابن عَبَّاسٍ[١] وغيرُهُ، وقال قتادةُ: السَعْيُ على القَدَمِ يريدُ سَعْياً مُتَمَكِّناً[٢]، وهذا في المعنَىٰ نَحْوُ الأَوَّلِ.

وقوله: ﴿إِنِّي أَرَى في المنام...﴾ الآية، يُحْتَمَلُ أَنْ يكونَ رَأَىٰ ذلِكَ بِعَيْنِهِ؛ ورُؤيا الأنبياءِ وَحْيٌ، وعُيِّنَ لَهُ وقتُ الامْتِثَالِ، ويُحْتَمَلُ أَنَّه أُمِرَ في نومِه بِذَبْحِهِ، فَعبَّر عَنْ ذلكَ بقوله: ﴿إني أرى﴾ أي: أرى ما يوجبُ أنْ أذْبَحَكَ، قال ابن العَرَبِيِّ في «**أحكامه**»[٣]: واعلم أن رُؤيا الأنبياءِ وَحْيٌ فَمَا أُلْقِيَ إليهم، ونَفَثَ بِهِ المَلَكُ في رُوعِهِمْ، وضَرَبَ المثَلَ لَه عَلَيْهِم ـ فَهُو حَقٌّ؛ ولذلكَ قَالَتْ عَائِشَةُ: وَمَا كُنْتُ أَظُنُّ أَنَّهُ يُنْزلُ فِيَّ قُرْآنٌ يُتْلَىٰ، ولٰكِنِّي رَجَوْتُ أَنْ يَرَىٰ رَسُولُ اللَّهِ ﷺ رُؤْيَا يُبَرِّئُنِي اللَّهُ بِهَا، وَقَدْ بَيَّنَّا حقيقةَ الرُّؤيا، وأن البَارِيَ ـ تعالىٰ ـ يَضْرِبُهَا مثَلاً للناسِ، فمنها أسماءٌ وكُنَى، ومنها رُؤْيَا تَخْرُجُ بِصِفَتِهَا، ومنها رُؤيا تَخْرُجُ بتأويلٍ، وهُوَ كُنْيَتُهَا. ولما اسْتَسْلَمَ إبراهيمُ وولدُه إسماعيلُ ـ عليهما السلام ـ لقضاءِ اللَّهِ، أُعْطِيَ إبراهيمُ ذَبِيحاً فِدَاءً، وقيل له: هذا فداءُ وَلَدِكَ، فامْتَثِلْ فِيه مَا رَأَيْتَ؛ فإنَّه حقيقةُ مَا خاطبناك/ فيه، وهُو كِنَايَةٌ لاَ اسْمٌ، وجَعَلَهُ مُصَدِّقاً للرؤيا بمبادَرةِ الامْتِثَال، انتهى. ١٩٢أ

= لها، فكيف يأمر بعد هذا بذبح ابنها دون ابن الجارية؟!! بل حكمته البالغة اقتضت أن يأمر بذبح ولد السرية فحينئذٍ يرق قلب السيدة عليها وعلى ولدها، وتتبدل قسوة الغيرة رحمة، ويظهر لها بركة الجارية وولدها، وأن اللّه لا يضيع بيتاً هذه وابنها منهم، وليُرِيَ عباده جَبْرَه بعد الكسر، ولُطْفَهُ بعد الشدة، وأن عاقبة صبر هاجر وابنها على البعد والوحدة والغربة والتسليم إلى ذبح الولد ـ آلت إلى ما آلت إليه من جعل آثارهما ومواطىء أقدامهما مناسك لعبادة المؤمنين، ومتعبداً لهم إلى يوم القيامة بذلة وانكسار.

ثم أيهما أشد وقعاً على النفس وأعظم بلاء: أن يؤمر إبراهيم بذبح إسحاق وله ولد آخر يجد فيه إبراهيم بعض المعوض عن الابن المذبوح؟ أم يؤمر بذبح ولده ووحيده وبكره الذي رُزِقه على كبر، وأتى بعد طول انتظار وشدة اشتياق ولم يكن هناك بارقة أمل في أن يرزق إبراهيم بولد بعده؟.

إن اللّه تعالى قد وصف واقعة الذبح هذه بأنها البلاء المبين أي: الابتلاء والاختبار المبين الذي يتميز فيه المخلص من غيره، ولا ينطبق هذا الوصف ولا يتحقق هذا البلاء إلا إذا كان الذبيح هو إسماعيل الابن الوحيد البكر.

(١) أخرجه الطبري في «**تفسيره**» (١٠/ ٥٠٦) برقم: (٢٩٤٦٩) بلفظ: العمل، وذكره ابن عطية في «**تفسيره**» (٤/ ٤٨١) عن ابن عباس، ومجاهد، وابن زيد، وذكره السيوطي في «**الدر المنثور**» (٥/ ٥٢٧)، بلفظ: العمل، وعزاه لابن المنذر، وابن أبي حاتم عن ابن عباس.

(٢) ذكره ابن عطية في «**تفسيره**» (٤/ ٤٨١).

(٣) ينظر: «**أحكام القرآن**» (٤/ ١٦١٧).

﴿فَلَمَّآ أَسۡلَمَا وَتَلَّهُۥ لِلۡجَبِينِ ﴿١٠٣﴾ وَنَٰدَيۡنَٰهُ أَن يَٰٓإِبۡرَٰهِيمُ ﴿١٠٤﴾ قَدۡ صَدَّقۡتَ ٱلرُّءۡيَآۚ إِنَّا كَذَٰلِكَ نَجۡزِي ٱلۡمُحۡسِنِينَ ﴿١٠٥﴾ إِنَّ هَٰذَا لَهُوَ ٱلۡبَلَٰٓؤُاْ ٱلۡمُبِينُ ﴿١٠٦﴾ وَفَدَيۡنَٰهُ بِذِبۡحٍ عَظِيمٖ ﴿١٠٧﴾ وَتَرَكۡنَا عَلَيۡهِ فِي ٱلۡأٓخِرِينَ ﴿١٠٨﴾ سَلَٰمٌ عَلَىٰٓ إِبۡرَٰهِيمَ ﴿١٠٩﴾ كَذَٰلِكَ نَجۡزِي ٱلۡمُحۡسِنِينَ ﴿١١٠﴾ إِنَّهُۥ مِنۡ عِبَادِنَا ٱلۡمُؤۡمِنِينَ ﴿١١١﴾ وَبَشَّرۡنَٰهُ بِإِسۡحَٰقَ نَبِيّٗا مِّنَ ٱلصَّٰلِحِينَ ﴿١١٢﴾ وَبَٰرَكۡنَا عَلَيۡهِ وَعَلَىٰٓ إِسۡحَٰقَۚ وَمِن ذُرِّيَّتِهِمَا مُحۡسِنٞ وَظَالِمٞ لِّنَفۡسِهِۦ مُبِينٞ ﴿١١٣﴾ وَلَقَدۡ مَنَنَّا عَلَىٰ مُوسَىٰ وَهَٰرُونَ ﴿١١٤﴾ وَنَجَّيۡنَٰهُمَا وَقَوۡمَهُمَا مِنَ ٱلۡكَرۡبِ ٱلۡعَظِيمِ ﴿١١٥﴾ وَنَصَرۡنَٰهُمۡ فَكَانُواْ هُمُ ٱلۡغَٰلِبِينَ ﴿١١٦﴾ وَءَاتَيۡنَٰهُمَا ٱلۡكِتَٰبَ ٱلۡمُسۡتَبِينَ ﴿١١٧﴾ وَهَدَيۡنَٰهُمَا ٱلصِّرَٰطَ ٱلۡمُسۡتَقِيمَ ﴿١١٨﴾ وَتَرَكۡنَا عَلَيۡهِمَا فِي ٱلۡأٓخِرِينَ ﴿١١٩﴾ سَلَٰمٌ عَلَىٰ مُوسَىٰ وَهَٰرُونَ ﴿١٢٠﴾ إِنَّا كَذَٰلِكَ نَجۡزِي ٱلۡمُحۡسِنِينَ ﴿١٢١﴾ إِنَّهُمَا مِنۡ عِبَادِنَا ٱلۡمُؤۡمِنِينَ ﴿١٢٢﴾ وَإِنَّ إِلۡيَاسَ لَمِنَ ٱلۡمُرۡسَلِينَ ﴿١٢٣﴾ إِذۡ قَالَ لِقَوۡمِهِۦٓ أَلَا تَتَّقُونَ ﴿١٢٤﴾﴾

وقوله تعالى: ﴿فلما أسلما﴾ أي: أسلما أنفسهمَا، واسْتَسْلَمَا للَّه ـ عز وجل ـ، وقَرَأ ابن عبَّاس وجماعة: «سَلَّمَا»[1]، والمعنى فَوَّضَا إليه في قضائه وقَدَرِهِ ـ سبحانه ـ، فأسْلَم إبراهيمُ ابْنَهُ، وأسْلَمَ الابْنُ نَفْسَهُ، قال بعْضُ البَصْرِيين[2]: جوابُ «لما» محذوفٌ تقديره: فلما أسْلَمَا وَتَلَّهُ للجبينِ، أُجْزِلَ أجْرُهُما، ونحوُ هذا مِمَّا يَقْتَضِيهِ المعنَىٰ، ﴿وتلَّه﴾ معناه: وَضَعَه بقوَّةٍ ومنْه الحديثُ في القِدْحِ: فَتَلَّهُ رَسُولُ اللَّهِ ﷺ في يده[3]، أي: وضعه بقوَّة، و﴿للجبين﴾ معناه: لتلك الجهةِ وعليها، كما يقولون في المثلِ: [الطويل]

..... وَخَرَّ صَرِيعاً لِلْيَدَيْنِ وَلِلْفَمِ

---

(١) وقرأ بها ابن مسعود، والحسن، وحميد، وعلي، ومجاهد، والضحاك، والأعمش، والثوري، وجعفر بن محمد.
ينظر: «مختصر الشواذ» ص: (١٢٨)، و«المحتسب» (٢/ ٢٢٢)، و«المحرر الوجيز» (٤/ ٤٨١)، و«البحر المحيط» (٧/ ٣٥٥)، و«الدر المصون» (٥/ ٥١٠).

(٢) في جوابها ثلاثة أوجه:
«أحدها»: ـ وهو الظاهر ـ أنه محذوف، أي: نادته الملائكةُ أَوْ ظَهَرَ صبرهُما أو أَجْزَلْنا لهما أجْرَهما، وقدره بعضهم بَعْدَ الرؤيا أَيْ: كان ما كان مما يَنْطِقُ به الحال والوصفُ مما لا يدرك كُنْهُه. ونقل ابنُ عطيةَ أن التقدير: فلما أَسْلَمَا أَسْلَمَا وَتَلَّهُ قال كقوله:

فَلَمَّا أَجَزْنَا سَاحَةَ الحَيِّ وَانْتَحَى ... بِنَا بطنَ خَبْتٍ ذي قِفَافٍ عَقَنْقَلِ

أي: فَلَمَّا أجزْنَا وانْتَحى. ويُعزى هذا لسيبويه، وشيخه الخليل، وفيه نظرٌ من حيث اتحاد الفعلين الجاريين مُجْرى الشرط والجواب إلاَّ أن يقال: جُعِلَ التغايرُ فليس الآية بالعطف على الفعل، وفي البيت يعمل الثاني في ساحة والعطف عليه أيضاً. والظاهر أَنَّ مثلَ هذا لا يكفي في التغايرُ.
ينظر: «الدر المصون» (٥/ ٥٠٩ ـ ٥١٠).

(٣) هذا حديث متفق على صحته بلفظ: «أن رسول اللَّه ﷺ: أتي بشراب فشرب منه، وعن يمينه غلام وعن شماله الأشياخ ـ فقال للغلام: «أتأذن لي أن أعطي هؤلاء»؟ فقال الغلام: واللَّه يا رسول اللَّه، لا أُوثِرُ بنصيبي مِنْكَ أحداً، قال: فَتَلَّه رسول اللَّه ﷺ في يده» عن سهل بن سعد. =

وكما تقول: سَقَطَ لِشِقِّهِ الأَيْسَرِ، والجَبِينانِ: ما اكْتَنَفَ الجَبْهَةَ مِنْ ههنا، ومن ههنا، و«أَنْ» من قوله: ﴿أَنْ يَا إِبراهيم﴾ مُفَسِّرَةٌ لاَ مَوْضِعَ لَهَا مِنَ الإِعْرَابِ، و﴿صَدَّقْتَ الرؤيا﴾ يحتملُ أنْ يريدَ بقَلْبِكَ أو بِعَمَلِكَ، و«الرؤيا» اسمٌ لِمَا يُرَىٰ مِن قِبَلِ اللَّهِ ـ تعالى ـ، والمَنَامُ والحُلْمُ: اسمٌ لما يُرَىٰ منْ قِبَلِ الشَّيْطَانِ؛ ومنه الحديث الصحيح: «الرُّؤْيَا مِنَ اللَّهِ، والحُلْمُ مِنَ الشَّيْطَانِ»، و﴿البلاء﴾: الاخْتِبَارُ، والذَّبْحُ العظيمُ» في قول الجمهور: كَبْشٌ أَبْيَضُ أَعْيَنُ، وَجَدَهُ وَرَاءَهُ مَرْبُوطاً بسَمُرَةٍ، وأَهْلُ السُّنَّةِ عَلَىٰ أَنَّ هذه القِصَّةَ نُسِخَ فيها العَزْمُ على الفِعْلِ؛ خلافاً للمعتزلة، قال أحمد بن نَصْرٍ الداوودي: وإنْ نَسَخَ اللَّهُ آيَةً قَبْلَ العَمَلِ بِهَا؛ فإنَّما يَنْسَخُها بَعْدَ اعْتِقَادِ قَبُولِها وهُوَ عَمَلٌ انتهى من تفسيره عند قوله تعالى: ﴿مَا نَنْسَخْ مِنْ آيَةٍ﴾ [البقرة: ١٠٦]، قال * ع[1] *: ولا خلافَ أَنَّ إِبْرَاهِيمَ أَمَرَّ الشَّفْرَةَ عَلَىٰ حَلْقِ ٱبْنِهِ فَلَمْ تَقْطَعْ، والجمهورُ أَنَّ أَمْرَ الذَّبحِ كانَ بِمِنًى، وقال الشَّعْبِيُّ: رَأَيْتُ قَرْنَيْ كَبْشٍ إِبْرَاهِيمَ مُعَلَّقَتَيْنِ في الكَعْبَةِ[2]، وَرَوَىٰ عِمْرَانُ بنُ حُصَيْنٍ: أَنَّ النبيَّ ﷺ قال: «يَا فَاطِمَةُ، قُومِي لِأُضْحِيَتِكِ، فَٱشْهَدِيهَا؛ فَإِنَّهُ يُغْفَرُ لَكِ عِنْدَ أَوَّلِ قَطْرَةٍ مِنْ دَمِهَا كُلُّ ذَنْبٍ عَمِلْتِيهِ، وَقُولِي: إِنَّ صَلاَتِي ونُسُكِي وَمَحْيَايَ وَمَمَاتِي لِلَّهِ رَبِّ العَالَمِينَ، لاَ شَرِيكَ لَه وَبِذَلِكَ أُمِرْتُ وَأَنَا مِنَ المُسْلِمِينَ» قال عِمْرَانُ: قلت: يا رسُولَ اللَّهِ، هَذَا لَكَ وَلِأَهْلِ بَيْتِكَ خَاصَّةً، أَمْ لِلْمُسْلِمِينَ عَامَّةً؟ قَال: «لاَ، بَلْ لِلْمُسْلِمِينَ عَامَّةً» رواه الحاكم في **«المستدرك»**[3] انتهى من **«السِّلاَح»**.

وقوله تعالى: ﴿وظالم لنفسه﴾ توعُّد لمنْ كَفَرَ من اليهودِ بمحمَّد ـ عليه السلام ـ، و﴿الكتاب المستبين﴾: هو التوراةُ، قال قتادة وابن مَسْعُود: إِلْيَاسُ: هو إدريسُ ـ عليه

= والحديث أخرجه البخاري (١٠/ ٨٩) كتاب «الأشربة» باب: هل يستأذن الرجل عن يمينه في الشرب ليعطي الأكبر، رقم: (٥٦٢٠)، (٥/ ١٢٣) كتاب «المظالم» باب: إذا أذن له أو أحله ولم يبين كم هو، (٢٤٥١)، (٦/ ٢٦٧) كتاب «الهبة» باب: الهبة المقبوضة وغير المقبوضة، والمقسومة وغير المقسومة (٢٦٠٥)، ومسلم (٣/ ١٦٠٤) كتاب «الأشربة» باب: استحباب إدارة الماء واللبن ونحوهما، عن يمين المبتدىء (١٢٧/ ٢٠٣٠)، ومالك في **«الموطأ»** (٢/ ٩٢٦، ٩٢٧) كتاب «صفة النبي ﷺ» (١٨)، وأبو داود الطيالسي (١/ ٣٣٢) كتاب «الأشربة» باب: إيثار من على اليمين بالشرب برقم: (١٦٨١)، والبيهقي في **«السنن الكبرى»** (٧/ ٢٨٦) كتاب «الصداق» باب: الأيمن فالأيمن في الشرب، وأحمد (٥/ ٣٣٣)، والطبراني (٦/ ١٧٠) (٥٨٩٠).

(١) ينظر: **«المحرر الوجيز»** (٤/ ٤٩١).

(٢) أخرجه الطبري في **«تفسيره»** (١٠/ ٥١٣) برقم: (٢٩٥٢٢)، وذكره ابن عطية في **«تفسيره»** (٤/ ٤٨٣).

(٣) أخرجه الحاكم في **«المستدرك»** (٤/ ٢٢٢)، كتاب «الأضاحي».

قال الحاكم: صحيح الإسناد ولم يخرجاه.

قال ابن أبي حاتم في **«العلل»** (٢/ ٣٨، ٣٩) برقم: (١٥٩٦) ـ قال: منكر.

السلام ـ[١]، وقالت فرقة: هو مِنْ وَلَدِ هَارُونَ، **وقرأ** نافِع وابن عامِر: «عَلَىٰ آلِ يَاسِينَ»، **وقرأ** الباقون: «عَلَىٰ إِلْيَاسِينَ» ـ بألفٍ مكسورةٍ ولام ساكنةٍ[٢] ـ، فَوُجِّهَتِ الأولَىٰ؛ علَىٰ أنها بمعنى: «أهْل»، و«ياسِينُ»: اسمُ لإلياسَ، وقيلَ: هو اسم لمحمَّد ـ عليه السلام ـ، ووُجِّهَتِ الثانيةُ علَىٰ أنَّها جَمْعُ «إِلْيَاسِيٍّ»، **وقرأ** ابن مسعود والأعمش: «وإِنَّ إِدْرِيسَ لَمِنَ المُرْسَلِينَ، وَسَلاَمٌ عَلَىٰ إِدْرِيسِينَ»، قال السُّهيليُّ: قال ابن جِنِّيْ: العربُ تتلاعبُ بالأسماءِ الأعجميةِ تلاعباً؛ فـ «ياسين»، و«إلياسُ» و«اليَاسِينُ» شيءٌ واحدٌ، انتهى.

* ت *: وحكى الثعلبيُّ هنا حكايةً عَنْ عَبْدِ العزيزِ بْنِ أبي رواد، عن رجلٍ لَقِي إلياسَ في أيَّام مَرْوانَ بن الحَكَم، وأخبَرَهُ بعَدَدِ الأبْدَالِ وعَن الخَضِرِ في حكايةٍ طويلةٍ لا ينبغي إنكارُ مثلها؛ فأولياءُ اللَّهِ يُكاشَفُونَ بِعَجَائِبَ، فلا يُحْرَمُ الإنْسَانُ التَّصْدِيقَ بِهَا، جعلنَا اللَّه مِنْ زُمْرَةِ أوليائه، انتهى.

﴿أَتَدْعُونَ بَعْلًا وَتَذَرُونَ أَحْسَنَ الْخَالِقِينَ ﴿١٢٥﴾ اللَّهَ رَبَّكُمْ وَرَبَّ آبَائِكُمُ الْأَوَّلِينَ ﴿١٢٦﴾ فَكَذَّبُوهُ فَإِنَّهُمْ لَمُحْضَرُونَ ﴿١٢٧﴾ إِلَّا عِبَادَ اللَّهِ الْمُخْلَصِينَ ﴿١٢٨﴾ وَتَرَكْنَا عَلَيْهِ فِي الْآخِرِينَ ﴿١٢٩﴾ سَلَامٌ عَلَىٰ إِلْ يَاسِينَ ﴿١٣٠﴾ إِنَّا كَذَٰلِكَ نَجْزِي الْمُحْسِنِينَ ﴿١٣١﴾ إِنَّهُ مِنْ عِبَادِنَا الْمُؤْمِنِينَ ﴿١٣٢﴾ وَإِنَّ لُوطًا لَمِنَ الْمُرْسَلِينَ ﴿١٣٣﴾ إِذْ نَجَّيْنَاهُ وَأَهْلَهُ أَجْمَعِينَ ﴿١٣٤﴾ إِلَّا عَجُوزًا فِي الْغَابِرِينَ ﴿١٣٥﴾ ثُمَّ دَمَّرْنَا الْآخَرِينَ ﴿١٣٦﴾ وَإِنَّكُمْ لَتَمُرُّونَ عَلَيْهِم مُّصْبِحِينَ ﴿١٣٧﴾ وَبِاللَّيْلِ أَفَلَا تَعْقِلُونَ ﴿١٣٨﴾﴾

وقوله: ﴿أتدعون بعلاً﴾ معناه: أتعْبُدُون، قَال الحسن والضَّحَّاك وابن زيد: بَعْلٌ: اسمُ صَنَم: كانَ لَهُمْ، ويقال له: بَعْلَبَك[٣]، وذكر ابنُ إسحاقٍ عن فرقة: أَنَّ بَعْلاً اسْمُ امرأةٍ كَانَتْ أَتَتْهُمْ بضلالةٍ، **وقرأ** حمزة والكسائي وعاصم: «اللَّهَ ربَّكم وربَّ آبائكم»[٤] كلُّ ذلك

---

(١) أخرجه الطبري في «تفسيره» (١٠/ ٥٢٠) برقم: (٢٩٥٦٩) عن قتادة وذكره البغوي في «تفسيره» (٤/ ٣٦) عن ابن مسعود، وابن عطية في «تفسيره» (٤/ ٤٨٣) والسيوطي في «الدر المنثور» (٥/ ٥٣٧)، وعزاه لعبد بن حميد، وابن المنذر، وابن أبي حاتم، وابن عساكر عن ابن مسعود، ولعبد بن حميد عن قتادة.

(٢) ينظر: «السبعة» (٥٤٨ ـ ٥٤٩)، و«الحجة» (٦/ ٥٩)، و«إعراب القراءات» (٢/ ٢٤٩)، و«معاني القراءات» (٢/ ٣٢٢)، و«شرح الطيبة» (٥/ ١٨٤)، و«العنوان» (١٦٢)، و«حجة القراءات» (٦١٠)، و«شرح شعلة» (٥٦٣)، و«إتحاف» (٢/ ٤١٤).

(٣) أخرجه الطبري في «تفسيره» (١٠/ ٥٢١) برقم: (٢٩٥٧٦) عن الضحاك، وبرقم: (٢٩٥٧٧) عن ابن زيد، وذكره ابن عطية في «تفسيره» (٤/ ٤٨٤) وزاد نسبته للحسن.

(٤) ينظر: «السبعة» (٥٤٩)، و«الحجة» (٦/ ٦٣)، و«إعراب القراءات» (٢/ ٢٥١)، و«معاني القراءات» (٢/ ٣٢١)، و«شرح الطيبة» (٥/ ١٨٧)، و«العنوان» (١٦٢)، و«حجة القراءات» (٦١٠)، و«شرح شعلة» (٥٦٤)، و«إتحاف» (٢/ ٤١٥).

بالنَّصبِ بَدَلاً مِن قوله: ﴿أحسنَ الخالقين﴾ **وقرأ** الباقونَ كلَّ ذلكَ بالرفعِ على القَطْعِ والاستئناف، والضميرُ في ﴿كذَّبوه﴾ عائِدٌ على قومِ إلياسَ، و﴿محضرون﴾ معناه: مَجْمُوعُونَ لعذابِ اللَّهِ.

وقوله تعالى: ﴿وإنكم لتمرون عليهم﴾ مخاطبةٌ لقريشٍ، ثم وبَّخَهُمْ بقوله: ﴿أفلا تعقلون﴾.

﴿وَإِنَّ يُونُسَ لَمِنَ ٱلْمُرْسَلِينَ ﴿١٣٩﴾ إِذْ أَبَقَ إِلَى ٱلْفُلْكِ ٱلْمَشْحُونِ ﴿١٤٠﴾ فَسَاهَمَ فَكَانَ مِنَ ٱلْمُدْحَضِينَ ﴿١٤١﴾ فَٱلْتَقَمَهُ ٱلْحُوتُ وَهُوَ مُلِيمٌ ﴿١٤٢﴾﴾

وقوله تعالى: ﴿وإن يونس...﴾ الآية/ هو يونُسُ بن مَتَّى ﷺ، وهُو مِنْ بنِي إسرائيل. ٩٢ ب

وقوله تعالى: ﴿إذ أبق...﴾ الآية، وذلك أنه لما أَخْبَرَ قَوْمَهُ بِوقْتِ مجيءِ العذَابِ، وغَابَ عَنْهُمْ، ثم إنَّ قَوْمَهُ لَما رَأَوْا مَخَايِلَ العَذَابِ أنابُوا إلى اللَّهِ، فَقبلَ تَوْبَتَهُمْ، فلَمّا مَضَى وقتُ العَذَابِ، وَلَمْ يُصِبْهُمْ، قال يونسُ: لا أرْجِعُ إليهمْ بِوَجْهِ كَذَّابٍ، ورُوِي أنَّه كَانَ في سيرَتِهِمْ أَنْ يَقْتُلُوا الكَذَّابَ فَأَبقَ إلى الْفُلْكِ، أيْ: أَرَادَ الهُرُوبَ، ودَخَلَ في البَحْرِ، وعبَّر عَنْ هُرُوبِهِ بالإِباقِ مِنْ حَيْثُ [إنَّه] فَرَّ عَنْ غَيْرِ إذْنِ مولاهُ، فَرُوِيَ عَنِ ابنِ مسعودٍ؛ أنه لمَّا حَصَلَ في السفينةِ، وأبْعَدَتْ في البحرِ، رَكَدَتْ وَلَمْ تَجْرِ؛ وغيرُها من السُّفُن يجري يميناً وشِمالاً، فقال أهلها إنَّ فينا لصَاحبَ ذَنْبٍ وَبِهِ يَحْبِسُنَا اللَّهُ تعالَىٰ، فقالُوا: لِنَقْتَرِعْ، فأَخَذُوا لِكُلِّ وَاحِدٍ سَهْماً، وَاقْتَرَعُوا، فَوَقَعَتِ القُرْعَةُ عَلى يونُسَ، ثَلاثَ مراتٍ، فَطَرَحَ حينَئِذٍ نَفْسَهُ، والْتَقَمَهُ الحُوتُ[1]، ورُوي أَنَّ اللَّهَ تعالى أَوْحَى إلى الحوتِ أَني لَمْ أَجْعَلْ يُونُسَ لَكَ رِزْقاً، وإنما جَعَلْتُ بَطْنَكَ لَه حِرْزاً وسِجْناً، فهذا مَعْنَىٰ ﴿فساهَمَ﴾.

والمُدْحَضُ: المغلوبُ في مُحَاجَّةٍ أوْ مَسَاهَمَةٍ، وعبارةُ ابنِ العَرَبِيِّ في «**الأحكام**»[2]: «وأوْحَى اللَّه تعالَىٰ إلى الحُوتِ: إنا لَمْ نَجْعَلْ يونُسَ لَكَ رِزْقاً، وإنما جعلنا بَطْنَكَ له مَسْجِداً» الحديثَ، انتهى، ولَفْظَةُ «مَسْجِدٍ»: أَحْسَنُ من السِّجْنِ، فَرَحِمَ اللَّهُ عَبداً لَزِمَ الأَدَبَ لا سِيَّمَا مَعَ أَنْبِيَائِهِ وأَصْفِيائِه، والـ«مُلِيمُ»: الَّذِي أَتَى مَا يُلاَمُ عَلَيه؛

---

(١) ذكره البغوي في «**تفسيره**» (٤/ ٤٢) عن ابن عباس ووهب، وذكره ابن عطية في «**تفسيره**» (٤/ ٤٨٥) عن ابن مسعود.

(٢) ينظر: «**أحكام القرآن**» (٤/ ١٦٢٢).

وبذلك فَسَّر مجاهدٌ وابنُ زيد[١].

﴿فَلَوْلَآ أَنَّهُۥ كَانَ مِنَ ٱلْمُسَبِّحِينَ ﴿١٤٣﴾ لَلَبِثَ فِى بَطْنِهِۦٓ إِلَىٰ يَوْمِ يُبْعَثُونَ ﴿١٤٤﴾﴾

وقوله سبحانه: ﴿فلولا أنه كان من المسبحين﴾ قيل: المرادُ: القائلينَ: سُبْحَانَ اللَّهِ في بَطْنِ الحُوتِ؛ قاله ابن جُرَيْج[٢]، وقالتْ فِرْقَةٌ: بَلِ التَّسْبِيحُ هنا الصَّلاَةُ، قال ابن عبَّاس وغَيْره: صَلاَتُهُ في وَقْتِ الرَّخَاءِ نَفَعَتْهُ في وَقْتِ الشِّدَّةِ[٣]؛ وقال هذا جماعةٌ من العلماءِ، وقال الضَّحَّاك بن قَيْس على مِنْبَرِه: اذْكُرُوا اللَّه؛ عباد اللَّه؛ في الرَّخَاءِ يَذْكُرْكُمْ في الشِّدَّةِ، إن يُونَسَ كانَ عَبْداً للَّهِ ذَاكِراً له، فَلَمَّا أصابَتْهُ الشِّدَّةُ نَفَعُه ذلك، قالَ اللَّهُ ـ عزَّ وجلَّ ـ: ﴿فلولا أنه كان من المسبحين * للبث في بطنه إلى يوم يبعثون﴾، وإن فرعونَ كانَ طَاغِياً بَاغِياً فَلَمَّا أدْرَكَهُ الغَرَقُ، قَال: آمَنْتُ، فَلَمْ يَنْفَعْهُ ذلكَ، فَاذْكُروا اللَّهَ في الرَّخَاءِ يَذْكُرْكُمْ في الشِّدَّةِ[٤]، وقال ابن جُبَيْرٍ: الإشارَةُ بقولِهِ: ﴿من المسبحين﴾ إلى قوله: ﴿لاَ إِلَٰهَ إِلاَّ أَنْتَ سُبْحَانَكَ إِنِّي كُنْتُ مِنَ الظَّالِمِينَ﴾[٥] [الأنبياء: ٨٧].

﴿۞ فَنَبَذْنَٰهُ بِٱلْعَرَآءِ وَهُوَ سَقِيمٌ ﴿١٤٥﴾ وَأَنۢبَتْنَا عَلَيْهِ شَجَرَةً مِّن يَقْطِينٍ ﴿١٤٦﴾﴾

وقوله سبحانه: ﴿فنبذناه بالعراء...﴾ الآية، «العَرَاءُ»: الأرْضُ الفيحاءُ التي لاَ شَجَرَ فيها ولاَ مَعْلَمَ، قال ابن عباس وغيره في قوله: ﴿وهو سقيم﴾: إنَّه كالطفلِ المَنْفُوسِ، بُضْعَةُ لَحْمٍ[٦]، وقال بعضهم كاللَّحْمِ النَّيْءِ، إلاَّ أنَّه لَمْ يَنْقُصْ مِنْ خَلْقِهِ شَيْءٌ، فأنْعَشَهُ اللَّهُ في ظِلِّ اليَقْطِينَةِ بِلَبَنِ أُرْوِيَّةٍ [كَانَتْ تُغَادِيه وتُراوِحُهُ، وقيل: بلْ كَانَ يَتَغَذَّىٰ من اليَقْطِينَةِ،

---

(١) أخرجه الطبري في «تفسيره» (١٠/٥٢٧) برقم: (٢٩٥٩٦) عن مجاهد، وبرقم: (٢٩٥٩٨) عن ابن زيد بلفظ: مذنب، وذكره البغوي في «تفسيره» (٤/٤٣)، وابن عطية في «تفسيره» (٤/٤٨٦) عنهما، والسيوطي في «الدر المنثور» (٥/٥٤٢)، وعزاه لعبد بن حميد عن مجاهد.

(٢) ذكره ابن عطية في «تفسيره» (٤/٤٨٦).

(٣) أخرجه الطبري في «تفسيره» (١٠/٥٢٨) برقم: (٢٩٦٠٠) عن قتادة، وذكره ابن عطية في «تفسيره» (٤/٤٨٦) عن ابن عباس، وقتادة، وأبي العالية، وذكره السيوطي في «الدر المنثور» (٥/٥٤٣)، وعزاه لأحمد، وابن أبي حاتم عن قتادة.

(٤) أخرجه الطبري في «تفسيره» (١٠/٥٢٨) برقم: (٢٩٦٠٦)، وذكره ابن عطية في «تفسيره» (٤/٤٨٦)، والسيوطي في «الدر المنثور» (٥/٥٤٣)، وعزاه لابن أبي شيبة.

(٥) أخرجه الطبري في «تفسيره» (١٠/٥٢٩) برقم: (٢٩٦٠٨)، وذكره البغوي في «تفسيره» (٤/٤٣).

(٦) أخرجه الطبري في «تفسيره» (١٠/٥٢٩) برقم: (٢٩٦١٤) عن السدي، ورقم: (٢٩٦١٥) عن ابن عباس، وذكره ابن عطية في «تفسيره» (٤/٤٨٦)، وابن كثير في «تفسيره» (٤/٢١).

ويجدُ منها ألوانَ الطَّعَام وأنواعَ[(١)] شهواتِه، قال ابن عبَّاس وأبو هريرة وعمرو بن مَيمُونٍ: اليقطين: القَرْعُ خَاصَّة[(٢)]، وقيل، كُلُّ مَا لاَ يَقُومُ على ساقٍ كَالبَقُولِ والقَرْعِ والبطِّيخِ ونحوِه مما يَمُوتُ؛ من عَامِهِ، ومشهورُ اللُّغَةِ أنَّ اليقطينَ هو القَرْعُ، فَنَبَتَ لَحْمُ يونُسَ ـ عليه السلام ـ وصَحَّ، وحَسُنَ لَوْنُهُ، لأنَّ وَرَقَ القَرْعِ أنْفَعُ شيءٍ لِمَنْ تَسَلَّخَ جِلْدُهُ، وهُوَ يَجْمَعُ خِصَالاً حميدةً، بَرْدُ الظِّلِّ [ولِينُ] المَلْمَسِ، وأنَّ الذُّبَابَ لاَ يقربُها، حكى النَّقَّاشُ أن مَاءَ وَرَقِ القَرْعِ إذا رُشَّ به مَكانٌ، لَمْ يَقْرَبْهُ ذُبَابٌ، ورُوِيَ أنَّهُ كان يوماً نائِماً، فأيْبَسَ اللَّهُ تِلْكَ اليَقْطِينَةَ، وقيل: بَعَث عَلَيها الأَرَضَةَ فَقَطَعَتْ وَرَقَها، فانْتَبَهَ يُونُسُ لِحَرِّ الشَّمْسِ، فَعَزَّ عَلَيْه شَأنُها، وجَزِعَ لَه؛ فأوحَى اللَّهُ إلَيْهِ: يا يونُسُ، جَزِعْتَ لِيُبْسِ الْيَقْطِينَةِ، وَلَمْ تَجْزَعْ لإهْلاكِ مِائَةِ ألفٍ أو يَزِيدُونَ تَابُوا فَتُبْتُ عَلَيْهِمْ.

﴿وَأَرْسَلْنَٰهُ إِلَىٰ مِاْئَةِ أَلْفٍ أَوْ يَزِيدُونَ ﴿١٤٧﴾ فَـَٔامَنُواْ فَمَتَّعْنَٰهُمْ إِلَىٰ حِينٍ ﴿١٤٨﴾ فَٱسْتَفْتِهِمْ أَلِرَبِّكَ ٱلْبَنَاتُ وَلَهُمُ ٱلْبَنُونَ ﴿١٤٩﴾ أَمْ خَلَقْنَا ٱلْمَلَٰٓئِكَةَ إِنَٰثًا وَهُمْ شَٰهِدُونَ ﴿١٥٠﴾ أَلَآ إِنَّهُم مِّنْ إِفْكِهِمْ لَيَقُولُونَ ﴿١٥١﴾ وَلَدَ ٱللَّهُ وَإِنَّهُمْ لَكَٰذِبُونَ ﴿١٥٢﴾ أَصْطَفَى ٱلْبَنَاتِ عَلَى ٱلْبَنِينَ ﴿١٥٣﴾ مَا لَكُمْ كَيْفَ تَحْكُمُونَ ﴿١٥٤﴾ أَفَلَا تَذَكَّرُونَ ﴿١٥٥﴾ أَمْ لَكُمْ سُلْطَٰنٌ مُّبِينٌ ﴿١٥٦﴾ فَأْتُواْ بِكِتَٰبِكُمْ إِن كُنتُمْ صَٰدِقِينَ ﴿١٥٧﴾﴾

وقوله تعالى: ﴿وأرسلناه إلى مائة ألف أو يزيدون﴾ قال الجمهور: إنَّ هذه الرسالةَ هي رِسالتهُ الأولى ذكرَها اللَّهُ في آخر القَصَصِ، وقال قَتَادَةُ وغيره: هذه رسالةٌ أُخْرَى بَعْدَ أنْ نُبِذَ بالعراء، وهي إلى أهل «نِينَوَىٰ» من ناحِية المَوْصِلِ[(٣)]، **وقرأ** الجمهور[(٤)]: «أو يزيدون» فقال ابن عباس: «أو» بمعنى «بل»[(٥)] ورُوِي عَنْه أنه[(٦)] **قرأ**: «بل يزيدون»/ وقالت فرقة: «أو» هنا بمعنى الواو، **وقرأ** جعفر بن محمد[(٧)]: «ويزيدون» وقال المُبَرِّدُ، وكثيرٌ مِنَ ١٩٣أ

---

(١) سقط في: د.

(٢) أخرجه الطبري في «تفسيره» (١٠/ ٥٣٠) برقم: (٢٩٦٢١) عن ابن عباس، وبرقم: (٢٩٦٢٢) عن عمرو بن ميمون، وبرقم: (٢٩٦٢٥) عن أبي هريرة بلفظ: الشجرة الدُّبَّاء، وذكره البغوي في «تفسيره» (٤/ ٤٣)، وذكره ابن عطية في «تفسيره» (٤/ ٤٨٧)، وابن كثير في «تفسيره» (٤/ ٢١)، والسيوطي في «الدر المنثور» (٥/ ٥٤٦)، وعزاه لابن جرير من طريق ابن قسيط عن أبي هريرة، ولابن أبي شيبة، وعبد بن حميد، وابن المنذر، وابن أبي حاتم عن ابن مسعود.

(٣) ذكره ابن عطية في «تفسيره» (٤/ ٤٨٧) عن ابن عباس، وقتادة.

(٤) ينظر: «المحرر الوجيز» (٤/ ٤٨٧)، و«البحر المحيط» (٧/ ٣٦٠).

(٥) أخرجه الطبري في «تفسيره» (١٠/ ٥٣١)، وذكره ابن عطية في «تفسيره» (٤/ ٤٨٧)، وابن كثير في «تفسيره» (٤/ ٢٢).

(٦) ينظر: «المحرر الوجيز» (٤/ ٤٨٧).

(٧) ينظر: «المحتسب» (٢/ ٢٢٦)، و«المحرر الوجيز» (٤/ ٤٨٧)، و«البحر المحيط» (٧/ ٣٦٠).

البَصْرِيِّين: قوله: ﴿أو يزيدونَ﴾ المعنى: على نَظَرِ البَشَرِ وحَزْرِهم، أي: من رآهم قال: مائة ألف أو يزيدون، ورَوَىٰ أُبَيُّ بنِ كَعْبٍ عن النبيِّ ﷺ أَنَّهُمْ كانوا مائةً وعشرينَ ألفاً.

* ت *: وعبارة أحمد بن نَصْرٍ الدَّاوودِي: وعن أبي بن كَعْب قال: سألتُ النَّبيَّ ﷺ عن الزيادتين: ﴿الحسنى وزيادة﴾ [يونس: ٢٦]، ﴿وأرسلناه إلى مائة ألف أوْ يزيدون﴾ قال يزيدون عشرين ألفاً، وأحسبه قال: الحسنى: الجنة، «والزيادة» النظرُ إلى وجهِ اللَّه ـ عز وجل[1] ـ، انتهى، وفي قوله: ﴿فآمنوا فمتعناهم إلى حين﴾ مثالٌ لقريشٍ إنْ آمنوا، ومنْ هنا حَسُنَ انتقالُ القَوْلِ والمحاوَرَةِ إِلَيْهِم بقوله: ﴿فاستفتهم﴾؛ فإنما يعود على ضميرِهم، على ما في المعنى من ذِكْرِهِمْ، والاستفتاءُ: السؤال؛ وهو هنا بمعنى التَّقريعِ والتَّوْبيخِ في جعلهمُ البَنَاتِ للَّه، تعالى اللَّهُ عَنْ قولِهِمْ، ثم أخبر [اللَّهُ] تعالى عن فرقةٍ منهم بلغَ بِها الإِفْكُ والكَذِبُ إلى أَنْ قالتْ: ولدَ اللَّهُ الملائكةَ؛ لِأَنَّه نَكَحَ في سَرَوَاتِ الجِنِّ، تعالَى اللَّهُ عن قولِهِم، وهذه فرقةٌ، مِنْ بَنِي مُدْلِجٍ فيما رُوِيَ، **وقرأ** الجمهور[2]: «أَصْطَفَى البَنَاتِ» بهمزةِ الاسْتفهامِ عَلَى جهةِ التَّقْرِيعِ[3] والتوبيخِ.

﴿وَجَعَلُوا۟ بَيْنَهُۥ وَبَيْنَ ٱلْجِنَّةِ نَسَبًا ۚ وَلَقَدْ عَلِمَتِ ٱلْجِنَّةُ إِنَّهُمْ لَمُحْضَرُونَ ﴿١٥٨﴾ سُبْحَٰنَ ٱللَّهِ عَمَّا يَصِفُونَ ﴿١٥٩﴾ إِلَّا عِبَادَ ٱللَّهِ ٱلْمُخْلَصِينَ ﴿١٦٠﴾﴾

وقوله تعالى: ﴿وجعلوا بينه وبين الجِنة نسباً﴾ الجِنَّةُ هنا: قيل: همُ الملائِكَةُ: لأنها مُسْتَجِنَّةٌ، أي: مُسْتَتِرَةٌ، وقيل: الجِنَّةُ همُ الشياطينُ، والضميرُ في ﴿جعلوا﴾ لِفِرْقَةٍ من كفارِ قريشٍ والعَرَبِ، ﴿ولقد علمتِ الجِنَّةُ إنهم لمحضرون﴾ أي: سَتَحْضُرُ أَمْرَ اللَّهِ وثوابَه وعقابَه، ثم نَزَّهَ ـ تعالى ـ نفسَه عما يصِفُهُ الكفرةُ، ومِنْ هَذا استثْنَىٰ عبادَه المُخْلَصِينَ؛ لأَنَّهُمْ يَصِفُونَهُ بِصِفَاتِهِ العُلاَ، وقالت فرقة: اسْتَثْنَاهُمْ من قولِه: ﴿لمحضرون﴾ وعبارةُ الثعلبي:

---

(١) ورد سؤال أبيّ بن كعب عن قوله تعالى: ﴿وأرسلناه إلى مائة ألف أو يزيدون﴾ فقال: يزيدون عشرون ألفاً، وذلك في حديث: أخرجه الترمذي (٥/ ٣٦٥) كتاب «تفسير القرآن» باب: ومن سورة الصافات برقم: (٣٢٢٩).
قال الترمذي: هذا حديث غريب.
أما الزيادة الثانية، وهي التي في قوله تعالى: ﴿للذين أحسنوا الحسنى وزيادة﴾ فالحديث: أخرجه الطبري في «تفسيره» (٦/ ٥٥١) برقم: (١٧٦٤٨)، وذكره السيوطي في «الدر المنثور» (٣/ ٥٤٧) تفسير سورة يونس: آية رقم (٢٦)، وعزاه إلى ابن أبي حاتم، والدارقطني، وابن مردويه واللالكائي، والبيهقي في كتاب «الرؤية» عن أُبَيّ بن كعب أنه سأل رسول اللَّه ﷺ عن ذلك.

(٢) ينظر: «المحرر الوجيز» (٤/ ٤٨٨)، و«البحر المحيط» (٧/ ٣٦١)، و«الدر المصون» (٥/ ٥١٤).

(٣) في د: التقرير.

﴿ولقد علمت الجنة﴾ أي: الملائكة أنَّ قائِلي هذه المقالةِ مِنَ الكفرةِ ﴿لمحضرون﴾ في النَّارِ، وقيل للحسابِ، والأولُ أوْلَى لأنَّ الإحْضَارَ متَى جَاء في هذه الصُّورة عُنِيَ بهِ العذابُ ﴿إلا عباد اللَّه المخلصين﴾ فإنَّهُمْ ناجُونَ مِنَ النَّار، انتهى، وفي البخاريِّ ﴿لمحضرون﴾ أي: سيُحْضَرُونَ للحِسَابِ، انتهى.

﴿فَإِنَّكُمْ وَمَا تَعْبُدُونَ ﴿١٦١﴾ مَآ أَنتُمْ عَلَيْهِ بِفَٰتِنِينَ ﴿١٦٢﴾ إِلَّا مَنْ هُوَ صَالِ ٱلْجَحِيمِ ﴿١٦٣﴾ وَمَا مِنَّآ إِلَّا لَهُۥ مَقَامٌ مَّعْلُومٌ ﴿١٦٤﴾ وَإِنَّا لَنَحْنُ ٱلصَّآفُّونَ ﴿١٦٥﴾ وَإِنَّا لَنَحْنُ ٱلْمُسَبِّحُونَ ﴿١٦٦﴾ وَإِن كَانُوا۟ لَيَقُولُونَ ﴿١٦٧﴾ لَوْ أَنَّ عِندَنَا ذِكْرًا مِّنَ ٱلْأَوَّلِينَ ﴿١٦٨﴾ لَكُنَّا عِبَادَ ٱللَّهِ ٱلْمُخْلَصِينَ ﴿١٦٩﴾ فَكَفَرُوا۟ بِهِۦ فَسَوْفَ يَعْلَمُونَ ﴿١٧٠﴾ وَلَقَدْ سَبَقَتْ كَلِمَتُنَا لِعِبَادِنَا ٱلْمُرْسَلِينَ ﴿١٧١﴾ إِنَّهُمْ لَهُمُ ٱلْمَنصُورُونَ ﴿١٧٢﴾ وَإِنَّ جُندَنَا لَهُمُ ٱلْغَٰلِبُونَ ﴿١٧٣﴾﴾

وقوله تعالى: ﴿فإنكم وما تعبدون﴾ بمعنى: قل لهم يا محمد، إنَّكم وأصنَامَكم مَا أَنْتُم بمضلِّينَ أَحَداً بسبَبِها وَعَلَيْهَا إلاَّ مَنْ قَدْ سَبَقَ عليه القضاءُ؛ فإنَّه يَصْلَى الجَحِيمَ في الآخرةِ ولَيْسَ لَكُمْ إضْلالُ مَنْ هَدَى اللَّهُ تعالى، وقالت فرقة: ﴿عليه﴾ بمعنى: «به» والفَاتِنُ: المُضِلُّ في هذا الموضعِ؛ وكذلك فسَّره ابن عَباس وغيره[1]، وحذفت اليَاءُ مِنْ ﴿صَالِ﴾ للإضَافةِ.

ثم حكى ـ سبحانه ـ قولَ الملائِكَةِ ﴿وما مِنَّا إلا له مقام معلوم﴾؛ وهذا يؤيِّدُ أَن الجِنَّةَ أرادَ بِها الملائِكةَ، وتقديرُ الكلامَ وما منا مَلَكٌ، وَرَوَتْ عَائِشَةُ ـ رضي اللَّه عنها ـ عَن النبيِّ ﷺ: «أَنَّ السَّمَاءَ مَا فِيها مَوْضِعُ قَدَمٍ إلاَّ وَفِيهِ مَلَكٌ سَاجِدٌ أَوْ وَاقِفٌ يُصَلِّي»، وَعَنِ ابنِ مَسْعُودٍ وغَيرِه نَحْوُه[2].

﴿والصَّافُّونَ﴾ معناه: الواقِفُونَ صفوفاً، و﴿المُسَبِّحُونَ﴾، يحتملُ أن يريدَ بِه الصَّلاَة، ويحتملُ أنْ يريدَ قَولَ: سبحَان اللَّهِ، قال الزَّهْرَاوِيُّ: قيل: إن المسْلِمِينَ إنما اصْطَفُّوا في الصلاةِ؛ مُذْ نَزَلَتْ هذهِ الآيةُ، ولا يصطفُّ أَحَدٌ من أهلِ المِلَلِ غَيْرُ المسلِمينَ، ثمَّ ذكرَ تعالىٰ مَقَالَةَ بَعْضِ الكفارِ، قال قتادةُ وغيرُه: فإنهم قَبل نبُوَّةِ نبيِّنا محمد ﷺ، قالوا: لو كَانَ لَنَا كتابٌ أو جاءَنا رسولٌ، لَكُنا عِبَادَ اللَّهِ المخْلَصِينَ، فلما جَاءهم محمَّدٌ كَفرُوا به، فَسَوْفَ

---

(١) أخرجه الطبري في «تفسيره» (١٠/ ٥٣٦) برقم: (٢٩٦٦١) عن ابن عباس بنحوه، وبرقم: (٢٩٦٦٤) عن الحسن، وبرقم: (٢٩٦٦٧) عن إبراهيم، وذكره البغوي (٤/ ٤٥)، وابن عطية في «تفسيره» (٤/ ٤٨٩)، والسيوطي في «الدر المنثور» (٥/ ٥٤٨)، وعزاه لابن أبي حاتم عن ابن عباس.

(٢) أخرجه الطبري في «تفسيره» (١٠/ ٥٣٩) برقم: (٢٩٦٨٠)، وذكره ابن عطية في «تفسيره» (٤/ ٤٨٩)، والسيوطي في «الدر المنثور» (٥/ ٥٥٠)، وعزاه لعبد الرزاق، والفريابي، وسعيد بن منصور، وعبد بن حميد، وابن المنذر، وابن أبي حاتم، والطبراني، والبيهقي في «شعب الإيمان» عن ابن مسعود.

يَعْلَمُون[١]، وهذا وَعِيدٌ مَحْضٌ، ثم آنَسَ تعالى نبيَّه وأولياءَه بأنَّ القَضَاء قد سَبَق، والكلمةُ قَدْ حَقَّتْ بأنَّ رُسُلَهُ سبحانه هم المنصُورُونَ، على من نَاوَأَهُمْ، وجُنْدُ اللَّهِ هُمُ الغزاةُ.

﴿فَتَوَلَّ عَنْهُمْ حَتَّىٰ حِينٍ ﴿١٧٤﴾ وَأَبْصِرْهُمْ فَسَوْفَ يُبْصِرُونَ ﴿١٧٥﴾ أَفَبِعَذَابِنَا يَسْتَعْجِلُونَ ﴿١٧٦﴾ فَإِذَا نَزَلَ بِسَاحَتِهِمْ فَسَاءَ صَبَاحُ الْمُنذَرِينَ ﴿١٧٧﴾ وَتَوَلَّ عَنْهُمْ حَتَّىٰ حِينٍ ﴿١٧٨﴾ وَأَبْصِرْ فَسَوْفَ يُبْصِرُونَ ﴿١٧٩﴾ سُبْحَانَ رَبِّكَ رَبِّ الْعِزَّةِ عَمَّا يَصِفُونَ ﴿١٨٠﴾ وَسَلَامٌ عَلَى الْمُرْسَلِينَ ﴿١٨١﴾ وَالْحَمْدُ لِلَّهِ رَبِّ الْعَالَمِينَ ﴿١٨٢﴾﴾

وقوله تعالى: ﴿فتول عنهم﴾ أمْرٌ لنبيِّهِ بالمُوَادَعَةِ، وَوَعْدٌ جَمِيلٌ، و﴿حتَّىٰ حينٍ﴾ قيل هو يومُ بَدْرٍ، وقِيل: يومُ القيامةِ.

وقولهُ تَعَالَىٰ: ﴿وأبْصِرْهُمْ فسوفَ يبصرون﴾ وَعْدٌ للنَّبي ﷺ وَوَعِيدٌ لهُمْ، ثم وبَّخهم على استعجالِ العذَابِ ﴿فإذا نزل﴾ أي: العذابُ، ﴿بساحتهم فساء صباح المنذرين﴾ والساحةُ الفِنَاء، وسُوءُ الصباح: أيضاً مستعملٌ في وُرُودِ[٢]/ الغَارَاتِ، قلْتُ: ومنه قولُ النبيِّ ﷺ لَمَّا أَشْرَفَ عَلَىٰ خَيْبَرَ: «اللَّهُ أَكْبَرُ، خَرِبَتْ خَيْبَرُ، إِنَّا إِذا نَزَلْنَا بِسَاحَةِ قَوْمٍ، فَسَاءَ صَبَاحُ المُنْذَرِينَ»[٣] انتهى، ٩٣ ب

---

(١) ذكره ابن عطية في «تفسيره» (٤/ ٤٨٩)، والسيوطي في «الدر المنثور» (٥/ ٥٥٢)، وعزاه لعبد بن حميد، وابن أبي حاتم عن قتادة.

(٢) في جـ هنا: انتقل من سورة ص إلى الترقيم في المخطوط برقم: (١) وقد سرنا نحن معه على تسلسل الترقيم.

(٣) هذا حديث صحيح متفق على صحته: أخرجه البخاري (٢/ ١٠٧) كتاب «الأذان» باب: ما يُحْقَنُ بالأذان من الدماء. (٦١٠)، (١/ ٥٧٢) كتاب «الصلاة» باب: ما يذكر في الفخذ (٣٧١)، (٢/ ٥٠٧ ـ ٥٠٨) كتاب «الخوف» باب: التبكير والغلس بالصبح والصلاة عند الإغارة والحرب (٩٤٧)، (٤/ ٤٨٩) كتاب «البيوع» باب: بيع العبد والحيوان بالحيوان نسيئة (٢٢٢٨) طرفاً منه، (٤/ ٤٩٤) كتاب «البيوع» باب: هل يسافر بالجارية قبل أن يستبرئها؟ (٢٢٣٥)، (٦/ ٩٨) كتاب «الجهاد والسير» باب: فضل الخدمة في الغزو (٢٨٨٩)، (٦/ ١٠١ ـ ١٠٢) كتاب «الجهاد والسير» باب: من غزا بصبي للخدمة (٢٨٩٣)، (٦/ ١٣٠) كتاب «الجهاد والسير» باب: دعاء النبي ﷺ إلى الإسلام والنبوة (٢٩٤٣ ـ ٢٩٤٤ ـ ٢٩٤٥)، (٦/ ١٥٦) كتاب «الجهاد والسير» باب: التكبير عند الحرب (٢٩٩١)، (٦/ ٢٢٢ ـ ٢٢٣) كتاب «الجهاد والسير» باب: ما يقول إذا رجع من الغزو (٣٠٨٥ ـ ٣٠٨٦)، (٦/ ٢٢٣ ـ ٢٢٤) كتاب «الجهاد والسير» باب: الصلاة إذا قدم من سفر (٣٠٨٧)، (٦/ ٧٣٢) كتاب «المناقب» باب: (٢٨) (٣٦٤٧)، (٧/ ٤٣٦) كتاب «المغازي» باب: أحدٌ جبل يحبُّنا ونحبه (٤٠٨٣ ـ ٤٠٨٤)، (٧/ ٥٣٤) كتاب «المغازي» باب: غزوة خيبر (٤١٩٧ ـ ٤١٩٨ ـ ٤١٩٩ ـ ٤٢٠٠ ـ ٤٢٠١)، (٧/ ٥٤٧) كتاب «المغازي» باب: غزوة خيبر(٤٢١١ ـ ٤٢١٢ ـ ٤٢١٣)، (٩/ ٢٩) كتاب «النكاح» باب: اتخاذ السراري، ومن أعتق جارية ثم تزوجها (٥٠٨٥)، (٩/ ١٣٢) كتاب «النكاح» باب: البناء في السفر (٥١٥٩)، (٩/ ١٤٠) كتاب «النكاح» باب: الوليمة ولو بشاة (٥١٦٩)، (٩/ ٤٤٠) كتاب «الأطعمة» باب: الخبز المرقق، والأكل على الخوان

وقَرَأَ ابن مسعود: «فَبِئْسَ صَبَاحُ»[١]، والعزة في قولهِ: ﴿ربّ العزة﴾ هي العزة المَخْلُوقَةُ الكائِنَةُ للأنبياءِ والمؤمِنينَ؛ وكذلك قال الفقهاءُ مِنْ أجْلِ أنَّها مَرْبُوبَةٌ؛ قال محمدُ بن سُحْنُونَ وغيره: مَنْ حَلَفَ بعزَّةِ اللَّهِ، فَإنْ كَانَ أرادَ صِفَتَهُ الذَّاتِيَّةَ، فَهِي يَمينٌ، وإنْ كَانَ أَرَادَ عِزَّتَهُ الَّتِي خَلَقَ بَيْنَ عِبَادِهِ، وَهي الَّتِي في قَوْلِه: ﴿رَبِّ العِزَّةِ﴾ فَلَيْسَتْ بَيَمِينٍ، ورُوِيَ عَن النبيِّ ﷺ أنَّه قال: «إذا سَلَّمْتُمْ عَليّ، فَسَلِّمُوا عَلَى المُرْسَلِينَ؛ فإنَّما أَنَا أَحَدُهُمْ»[٢] صلَّى اللَّه عَلَيْهِ وَعَلَى آله وعَلَىٰ جميع النبيِّين وسلَّم.

والسفرة (٥٣٨٧)، (٩/ ٤٦٥) كتاب «الأطعمة» باب: الحيس برقم: (٥٤٢٥)، (٩/ ٤٦٦) كتاب «الأطعمة» باب: ذكر الطعام (٤٤٢٨)، (٩/ ٥٧٠) كتاب «الذبائح والصيد» باب: لحوم الحمر الإنسية برقم: (٥٥٢٨)، (١٠/ ٢٦) كتاب «الأضاحي» باب: ما يؤكل من لحوم الأضاحي وما يتزود منها (٥٩٦٨)، (١٠/ ٥٨٤) كتاب «الأدب» باب: قول الرجل: «جعلني اللَّه فداك» (٦١٨٥)، (١١/ ١٧٧) كتاب «الدعوات» باب: التعوذ من غلبة الرجال (٦٣٦٣)، (١١/ ١٨٢) كتاب «الدعوات» باب: الاستعاذة من الجبن والكسل (٦٣٦٩)، (١٣/ ٣١٦) كتاب «الاعتصام بالكتاب والسنة» باب: إثم من دعا إلى ضلالة أو سن سنة سيئة (٧٣٣٣)، ومسلم (٢/ ١٠٤٣ ـ ١٠٤٤) كتاب «النكاح» باب: فضيلة إعتاقه أمة ثم يتزوجها(٨٤/ ١٣٦٥)، والنسائي (٦/ ١٣١، ١٣٤) كتاب «النكاح» باب: البناء في السفر (٣٣٨٠)، وأحمد (٣/ ١٠١، ١٠٢، ١١١، ١٦٣، ١٦٤، ١٨٦، ٢٠٦، ٢٤٦، ٢٦٣، ٢٧٠، ٢٧١)، والبيهقي (٢/ ٢٣٠) كتاب «الصلاة» باب: من زعم أن الفخذ ليست بعورة، وما قيل في السرة والركبة (٩/ ٥٥) كتاب «السير» باب: قسمة الغنيمة في دار الحرب (٩/ ٧٩ ـ ٨٠) كتاب «السير» باب: قتل النساء والصبيان في التبيت والغارة من غير قصد، وما ورد في إباحة التبيت، وابن حبان (١١/ ٥١ ـ ٥٢) كتاب «السير» باب: ذكر البيان على المرء إذا أتى دار الحرب أن لا يشن الغارة حتى يصبح (٤٧٤٧)، ومالك في **«الموطأ»** (٢/ ٤٦٨ ـ ٤٦٩) كتاب «السير» باب: الخروج وكيفية الجهاد (٤٧٤٦)، والترمذي (٤/ ١٢١) كتاب «السير» باب: في البيات والغارات (١٥٥٠).

(١) ينظر: **«الكشاف»** (٤/ ٦٨)، و**«المحرر الوجيز»** (٤/ ٤٩٠)، و**«البحر المحيط»** (٧/ ٣٦٤).

(٢) أخرجه الطبري (١٠/ ٥٤٣) برقم: (٢٩٧٠٤)، وذكره السيوطي في **«الدر المنثور»** (٥/ ٢٩٤) ـ ط دار المعرفة، وعزاه إلى عبد الرزاق، وعبد بن حميد، وابن المنذر، وابن أبي حاتم عن قتادة.

تَفسِيرُ سُورَةِ «صٓ»

[وَهِيَ] مَكِّيَّةٌ بِإِجْمَاعٍ

بِسْمِ ٱللَّهِ ٱلرَّحْمَٰنِ ٱلرَّحِيمِ

﴿صٓۚ وَٱلْقُرْءَانِ ذِى ٱلذِّكْرِ ۝١ بَلِ ٱلَّذِينَ كَفَرُوا۟ فِى عِزَّةٍ وَشِقَاقٍ ۝٢ كَمْ أَهْلَكْنَا مِن قَبْلِهِم مِّن قَرْنٍ فَنَادَوا۟ وَّلَاتَ حِينَ مَنَاصٍ ۝٣ وَعَجِبُوٓا۟ أَن جَآءَهُم مُّنذِرٌ مِّنْهُمْ ۖ وَقَالَ ٱلْكَٰفِرُونَ هَٰذَا سَٰحِرٌ كَذَّابٌ ۝٤ أَجَعَلَ ٱلْءَالِهَةَ إِلَٰهًا وَٰحِدًا ۖ إِنَّ هَٰذَا لَشَىْءٌ عُجَابٌ ۝٥﴾

قرأ أُبَيُّ بن كَعْبٍ والحسن وابن أبي إسحاقَ: «صَادِ» ـ بِكَسْرِ الدالِ[١] ـ، والمعنى: مَاثِلِ القرآن بِعَمَلِكَ، وقارِبْهُ بطاعَتِكَ، وكذا فسَّرهُ الحَسَن[٢]، أي: انظر أينَ عَمَلُكَ مِنْهُ، وقال الجمهورُ: إنه حَرْفُ مُعْجَم يَدْخُلُه مَا يَدْخُل أوائِلَ السور مِنَ الأَقْوَالِ، وَيَخْتَصُّ هذا بأنْ قَالَ بعضُ الناسِ: معناه: صَدَقَ محمد ﷺ، وقال الضَّحَّاك: معناهُ: صَدَقَ اللَّهُ[٣]، وقال محمد بن كَعْب القُرَظِيُّ: هو مِفْتَاحُ أَسْمَاءِ اللَّهِ: صَمَدٌ صَادِقٌ، ونحوُهُ[٤].

وقوله: ﴿والقرءان ذي الذكر﴾ قَسَمٌ؛ قال ابن عباسٍ وغيره: معناه: ذي الشَّرَفِ الباقي المُخَلَّدِ[٥]،

---

(١) وقرأ بها أبو السمال.
ينظر: «مختصر الشواذ» ص: (١٢٩)، و«المحتسب» (٢/ ٢٣٠)، و«المحرر الوجيز» (٤/ ٤٩١)، و«البحر المحيط» (٧/ ٣٦٦)، وزاد نسبتها إلى ابن أبي عبلة، ونصر بن عاصم، وهي في «الدر المصون» (٥/ ٥١٩).

(٢) أخرجه الطبري في «تفسيره» (١٠/ ٥٤٤) برقم: (٢٩٧٠٦)، وذكره ابن عطية في «تفسيره» (٤/ ٤٩١)، والسيوطي في «الدر المنثور» (٥/ ٥٥٦)، وعزاه لعبد بن حميد.

(٣) أخرجه الطبري في «تفسيره» (١٠/ ٥٤٥) برقم: (٢٩٧١٢)، وذكره البغوي في «تفسيره» (٤/ ٤٧)، وابن عطية في «تفسيره» (٤/ ٤٩١)، والسيوطي في «الدر المنثور» (٥/ ٥٥٦)، وعزاه لابن جرير.

(٤) ذكره البغوي في «تفسيره» (٤/ ٤٧)، وابن عطية في «تفسيره» (٤/ ٤٩١).

(٥) أخرجه الطبري في «تفسيره» (١٠/ ٥٤٦) برقم: (٢٩٧١٧)، وذكره البغوي في «تفسيره» (٤/ ٤٧)، وابن عطية في في «تفسيره» (٤/ ٤٩١)، وابن كثير في «تفسيره» (٤/ ٢٦)، والسيوطي في «الدر المنثور» (٥/ ٥٥٦) كلهم عن ابن عباس.

وقالَ قتادة: ذي التذكرةِ للنَّاسِ والهداية لهم[١]، وقالت فرقةٌ: ذي الذِّكْرِ للأُمَمِ والقَصَصِ والغُيُوبِ، * ت *: ولا مانَعَ [مِنْ] أَنْ يُرَادَ الجميعُ، قال * ع[٢] *: وأما جَوَابُ القَسَمِ، فَاخْتُلِفَ فيه؛ فقالت فرقة: الجوابُ في قوله: ﴿صٓ﴾؛ إذ هُوَ بمعنى: صَدَقَ اللَّهُ أو صَدَقَ محمَّد ﷺ، وقال الكوفيُّون والزَّجَّاج[٣]: الجَوَابُ في قوله: ﴿إن ذلك لَحَقٌّ تخاصُمُ أهْلِ النَّارِ﴾ [ص: ٦٤]، وقَالَ بَعْضُ البصريِّين ومنهم الأخفَشُ: الجوابُ في قوله: ﴿إِنْ كُلٌّ إِلاَّ كَذَّبَ الرُّسُلَ﴾ [ص: ١٤]، قال * ع[٤] *: وهذانِ القولانِ بَعيدانِ، وقال قتادة[٥] والطبري[٦]: الجواب مقدَّرٌ قَبْلَ «بل»، وهذا هو الصحيحُ، وتقديره: والقرآن، ما الأَمْرُ كَما يَزْعُمُونَ، ونَحْوُ هَذَا مِنَ التَّقْدِير، فَتَدَبَّرْهُ، وقال أبو حَيَّان[٧]: الجوابُ: إنك لمن المرسلين، وهو ما أَثْبتَ جَوَاباً للقرآن حينَ أَقْسَمَ بِهِ، انتهى، وهو حَسَن، قال أبو حيان: وقوله: ﴿في عزة﴾ هي قراءةُ الجمهور، وعن الكسائي[٨] بالغين المعجمة والراء، أي: في غَفْلَةٍ، انتهى.

والعِزَّةُ هنا: المُعَازَّةُ والمُغَالَبَةُ والشِّقَاقُ ونحوُهُ، أيْ: هم في شِقٍّ، والحَقُّ في شِقٍّ، وكَمْ للتكثير، وهي خَبَرٌ فِيه مثالٌ ووعيدٌ، وهِي في مَوْضِعِ نَصْبٍ بـ﴿أهلكنا﴾.

وقوله: ﴿فنادوا﴾ معناهُ: مُسْتَغِيثِين، والمعنى: أنهم فَعلوا ذلك بعد المُعَايَنَةِ، فَلَمْ ينفعهم ذلك؛ ولم يكُنْ في وَقْتِ نَفْعٍ، و﴿لات﴾ بمعنى: ليس، واسْمُهَا مقدَّرٌ عند سِيبَوَيْهِ، تقدِيره: وَلاَتَ الحِينُ حِينَ مَنَاصٍ، والمَنَاصُ: المَفَرُّ، ناصَ يَنُوصَ: إذا فَرَّ وَفَاتَ، قالَ ابن عَبَّاس: المَعْنَىٰ: ليسَ بِحِينِ نَزْوٍ وَلاَ فِرَارٍ ضُبِطَ القوم[٩]، والضميرُ في ﴿عجبوا﴾ لكفارِ قريشٍ.

---

(١) أخرجه الطبري في «تفسيره» (١٠/ ٥٤٦) برقم: (٢٩٧١٩)، وذكره ابن عطية في «تفسيره» (٤/ ٤٩١)، وابن كثير في «تفسيره» (٤/ ٢٦).

(٢) ينظر: «المحرر الوجيز» (٤/ ٤٩١).

(٣) ينظر: «معاني القرآن» (٤/ ٣١٩).

(٤) ينظر: «المحرر الوجيز» (٤/ ٤٩١).

(٥) ذكره الطبري في «تفسيره» (١٠/ ٥٤٧) عن قتادة، وابن عطية في «تفسيره» (٤/ ٤٩٢).

(٦) ينظر: «تفسير الطبري» (١٠/ ٥٤٧).

(٧) ينظر: «البحر المحيط» (٧/ ٣٦٧).

(٨) وقرأ بها حماد بن الزبرقان، وأبو جعفر، والجحدري.
ينظر: «البحر المحيط» (٧/ ٣٦٧)، و«الدر المصون» (٥/ ٥٢٠).

(٩) أخرجه الطبري في «تفسيره» (١٠/ ٥٤٨) برقم: (٢٩٧٢٥)، وذكره ابن عطية في «تفسيره» (٤/ ٤٩٢)، وابن كثير في «تفسيره» (٤/ ٢٦)، والسيوطي في «الدر المنثور» (٥/ ٥٥٦)، وعزاه السيوطي للطيالسي، وعبد الرزاق، والفريابي، وعبد بن حميد، وابن المنذر، والحاكم وصححه عن التميمي.

﴿وَٱنطَلَقَ ٱلْمَلَأُ مِنْهُمْ أَنِ ٱمْشُوا۟ وَٱصْبِرُوا۟ عَلَىٰٓ ءَالِهَتِكُمْ إِنَّ هَٰذَا لَشَىْءٌ يُرَادُ ﴿٦﴾ مَا سَمِعْنَا بِهَٰذَا فِى ٱلْمِلَّةِ ٱلْءَاخِرَةِ إِنْ هَٰذَآ إِلَّا ٱخْتِلَٰقٌ ﴿٧﴾ أَءُنزِلَ عَلَيْهِ ٱلذِّكْرُ مِنۢ بَيْنِنَا ۚ بَلْ هُمْ فِى شَكٍّ مِّن ذِكْرِى ۖ بَل لَّمَّا يَذُوقُوا۟ عَذَابِ ﴿٨﴾﴾

١٩٤ قوله تعالى: ﴿وانطلق الملأ منهم أن/ امشوا واصبروا على ءالهتكم...﴾ الآية، رُوِيَ فِي قَصَصِ هذهِ الآيةِ، أنَّ أشْرَافَ قُرَيْشٍ اجْتَمَعُوا عِنْدَ مَرَضِ أبي طالبٍ، وقالوا: إن مِنَ القبيحِ علينا أن يموتَ أبو طالب، ونُؤْذِيَ محمَّداً بَعْدَهُ، فتقولُ العربُ: تركُوهُ مُدَّةَ عَمِّهِ، فَلَمَّا مَاتَ آذَوْهُ، ولكن لِنذهبْ إلى أبي طالب فَيُنْصِفَنَا مِنْهُ ويَرْبِطَ بَيْنَنَا وَبَيْنَهُ رَبْطاً، فَنَهَضُوا إليه، فقالوا: يا أبا طالب: إن محمداً يَسُبُّ آلهتَنا، ويُسَفِّهُ آراءنا، ونحنُ لا نُقَارُّهُ عَلَىٰ ذلك، ولكن افْصِلْ بَيْنَنَا وبَيْنَهُ في حياتِكَ بأن يُقِيمَ في منزلهِ يَعْبُدُ ربَّهُ الذي يَزْعُمُ ويدعُ آلهتنا وسَبَّها، ولا يَعْرِضُ لأحَدٍ منا بشيْءٍ من هذا، فبعث أبو طالب إلى النبي ﷺ فقال: يا محمَّدُ، إن قومَكَ قَد دَعَوْكَ إلى النَّصَفَةِ، وهِيَ أن تَدَعَهُمْ وتَعْبُدَ رَبَّكَ وَحْدَكَ، فَقال: أوَ غَيْرَ ذلكَ يا عَمُّ؟ قال: وما هو؟ قال: يُعْطُونَنِي كَلِمَةً تَدِينُ لَهُمْ بِهَا العَرَبُ، وَتُؤَدِّي إِلَيْهِمُ الْجِزْيَةَ بِهَا العَجَمُ، قَالُوا: وَمَا هِيَ؟! فَإِنَّا نُبَادِرُ إِلَيْهَا! قَالَ: «لاَ إِلَهَ إِلاَّ اللَّهُ»؛ فَنَفَرُوا عِنْدَ ذَلِكَ، وَقَالُوا: مَا يُرْضِيكَ مِنَّا غَيْرُ هٰذَا؟ قال: «واللَّهِ، لَوْ أَعْطَيْتُمُونِي الأَرْضَ ذَهَباً وَمَالاً»[1] وفي روايةِ «لَوْ جَعَلْتُمُ الشَّمْسَ فِي يَمِينِي والقَمَرَ فِي شِمَالِي مَا أَرْضَىٰ مِنْكُمْ غَيْرَهَا» فَقَامُوا عِنْدَ ذَلِكَ، وَبَعْضُهُمْ يَقُولُ لِبَعْضٍ: ﴿أجعل الآلهة إلٰهاً واحداً إن هذا لشيء عجاب﴾، ويُرَدِّدُونَ هذا المعنَىٰ، وعُقْبَةُ بْنُ أَبِي مُعَيْطٍ يقولُ: ﴿امشوا واصبروا على آلهتكم﴾، فقوله تعالى: ﴿وانطلق الملأ﴾ عبارةٌ عن خروجِهم عَن أبي طالبٍ وانطلاقِهِمْ من ذلكَ الجَمْعِ، هذا قولُ جماعةٍ من المفسِّرين.

وقوله: ﴿أن امشوا﴾ نَقَلَ الإمامُ الفخرُ[2] أَنَّ «أن» بمعنى: «أي»، انتهى، وقولهم: ﴿إن هذا لشيء يراد﴾ يريدون ظهورَ محمَّدٍ وعلوَّه، أي: يُرادُ مِنَّا الانقيادُ لَه، وأنْ نكونَ له أتْبَاعاً، ويريدونَ بِالمِلَّةِ الآخرةِ مِلَّةَ عِيسَىٰ، قاله ابنُ عبَّاس، وغيره[3]؛ وذلك أنها ملَّةٌ شُهِرَ فيها التثليثُ.

---

(١) أخرجه الطبري (١٠/٥٥٣) برقم: (٢٩٧٥٠) وعن السدي برقم: (٢٩٧٥١)، وعن ابن عباس مختصراً، وذكره السيوطي في «الدر المنثور» (٥/٢٩٦) ـ ط دار المعرفة، وعزاه إلى ابن مردويه.

(٢) ينظر: «تفسير الرازي» (٢٦/١٥٦).

(٣) أخرجه الطبري في «تفسيره» (١٠/٥٥٢) برقم: (٢٩٧٤٢) عن ابن عباس، وذكره البغوي في «تفسيره» (٤/٤٩)، وذكره ابن عطية في «تفسيره» (٤/٤٩٤)، وابن كثير في «تفسيره» (٤/٢٨)، وذكره السيوطي في «الدر المنثور» (٥/٥٥٨)، وعزاه لعبد بن حميد، وابن المنذر عن مجاهد.

ثم تَوَعَدَّهُمْ ـ سبحانه ـ بقوله: ﴿بل لما يذوقوا عذاب﴾ أي: لو ذاقُوهُ، لَتَحَقَّقُوا أنَّ هذه الرسالة [حقٌّ].

﴿أَمْ عِندَهُمْ خَزَآئِنُ رَحْمَةِ رَبِّكَ ٱلْعَزِيزِ ٱلْوَهَّابِ ﴿٩﴾ أَمْ لَهُم مُّلْكُ ٱلسَّمَٰوَٰتِ وَٱلْأَرْضِ وَمَا بَيْنَهُمَا فَلْيَرْتَقُوا۟ فِى ٱلْأَسْبَٰبِ ﴿١٠﴾ جُندٌ مَّا هُنَالِكَ مَهْزُومٌ مِّنَ ٱلْأَحْزَابِ ﴿١١﴾ كَذَّبَتْ قَبْلَهُمْ قَوْمُ نُوحٍ وَعَادٌ وَفِرْعَوْنُ ذُو ٱلْأَوْتَادِ ﴿١٢﴾ وَثَمُودُ وَقَوْمُ لُوطٍ وَأَصْحَٰبُ لْـَٔيْكَةِ أُو۟لَٰٓئِكَ ٱلْأَحْزَابُ ﴿١٣﴾ إِن كُلٌّ إِلَّا كَذَّبَ ٱلرُّسُلَ فَحَقَّ عِقَابِ ﴿١٤﴾﴾

وقوله تعالى: ﴿أم عندهم خزائن رحمة ربك...﴾ الآية، عبارةُ الثعلبيّ: ﴿أم عندهم خزائن رحمة ربك﴾ يعني: مَفاتيح النبوَّة حتى يُعْطُوا مَنِ ٱخْتَارُوا، نظيرَهَا ﴿أَهُمْ يَقْسِمُونَ رَحْمَتَ رَبِّكَ﴾ [الزُخرف: ٣٢].

قوله تعالى: ﴿أم لهم ملك السمٰوات والأرض وما بينهما﴾ يعني: أنَّ ذلكَ للَّهِ تعالى؛ يَصْطَفِي مَنْ يَشَاءُ ﴿فليرتقوا في الأسباب﴾ فَلْيَصْعَدُوا فِيمَا يُوَصِّلُهُمْ إلى السمواتِ، فليأتوا منها بالوحي إلَىٰ مَنْ يختارونَ، وهذا أمْرُ توبيخٍ وتَعْجِيزٍ، انتهى، ونحوه كلامُ * ع[1] *.

ثم وعدَ اللَّهُ نبيَّهُ النَّصْرَ، فقال: ﴿جند ما هنالك مهزوم﴾ أي: مَغْلُوبٌ ممنوعٌ مِن الصُّعُودِ إلى السماء، ﴿من الأحزاب﴾ أي: من جملة الأحزابِ، قال * ع[2] *: وهذا تأويل قَوِيٌّ، وقالت فرقة: الإشارة بـ﴿هنالك﴾ إلى حمايةِ الأصْنَامِ وعَضْدِهَا، أي: هؤلاءِ القومُ جندٌ مهزومٌ في هذهِ السبيلِ، وقال مجاهد: الإشارةُ بـ«هنالك» إلى يوم بدر[3]، وهي من الأمورِ المُغَيَّبَةِ أُخْبِرَ بها عليه السلام.

«وما» في قوله: ﴿جند مَّا﴾ زائدةٌ مؤكِّدةٌ، وفيها تخصيصٌ، وباقي الآية بيِّنٌ.

وقال أبو حَيَّانَ[4] ﴿جند﴾ خَبَرُ مبتدإٍ محذوفٍ، أي: هُمْ جُنْدٌ وما زَائِدَة أو صِفَة أُرِيدَ بها التعظيمُ على سبيل الهُزْءِ بهم/ أو الاسْتِخْفَافِ؛ لأن الصفةَ تُسْتَعْمَلُ على هذينِ المعنيينِ، و﴿هنالك﴾ ظرفُ مكانٍ يُشَارُ بهِ إلى البَعِيدِ، في مَوْضِعِ صِفَةٍ لـ﴿جُنْد﴾، أي: كائنٌ هنالك، أو متعلِّقٌ بـ﴿مهزوم﴾، انتهى. ٩٤ ب

---

(١) ينظر: «المحرر الوجيز» (٤/ ٤٩٥).

(٢) ينظر: المصدر السابق.

(٣) أخرجه الطبري في «تفسيره» (١٠/ ٥٥٥) برقم: (٢٩٧٦٦)، وذكره البغوي في «تفسيره» (٤/ ٤٩)، وذكره ابن عطية في «تفسيره» (٤/ ٤٩٥) عن مجاهد، وذكره السيوطي في «الدر المنثور» (٥/ ٥٥٨)، وعزاه لعبد بن حميد، وابن المنذر، وابن أبي حاتم عن قتادة.

(٤) ينظر: «البحر المحيط» (٧/ ٣٧٠).

﴿وَمَا يَنظُرُ هَٰٓؤُلَآءِ إِلَّا صَيْحَةً وَٰحِدَةً مَّا لَهَا مِن فَوَاقٍ ﴿١٥﴾ وَقَالُواْ رَبَّنَا عَجِّل لَّنَا قِطَّنَا قَبْلَ يَوْمِ ٱلْحِسَابِ ﴿١٦﴾ ٱصْبِرْ عَلَىٰ مَا يَقُولُونَ وَٱذْكُرْ عَبْدَنَا دَاوُۥدَ ذَا ٱلْأَيْدِ ۖ إِنَّهُۥٓ أَوَّابٌ ﴿١٧﴾ إِنَّا سَخَّرْنَا ٱلْجِبَالَ مَعَهُۥ يُسَبِّحْنَ بِٱلْعَشِيِّ وَٱلْإِشْرَاقِ ﴿١٨﴾ وَٱلطَّيْرَ مَحْشُورَةً ۖ كُلٌّ لَّهُۥٓ أَوَّابٌ ﴿١٩﴾﴾

وقوله تعالى: ﴿وما ينظر هؤلاء﴾ أي: ينتظرُ، ﴿إلا صيحةً واحدةً﴾ قال قتادة: تَوَعَّدَهُمْ سُبْحَانَهُ بصيحةِ القِيَامَةِ والنفخِ في الصُّور[1]، قَالَ الثَّعْلَبِيُّ: وقد رُوِيَ هذا التفسيرُ مرفوعاً، وقالتْ طائِفَةٌ: تَوَعَّدَهُمْ اللَّهُ بِصَيْحَةٍ يُهْلَكُونَ بِهَا في الدنيا، ﴿ما لها من فواق﴾ قرأ الجمهورُ - بفتح الفاءِ -، وقَرأ حمزةُ والكسائي «فُوَاق» - بِضم الفاء[2] -، قال ابن عباس: هما بمعنًى، أي: ما لَها من انْقِطَاعٍ وَعَوْدَةٍ، بَلْ هِي مُتَّصِلَةٌ حَتَّىٰ تُهْلِكَهُمْ[3]، ومنه: فُوَاقُ الحَلْبِ، وهُوَ المُهْلَةُ التي بَيْنَ «الشُّخْبَيْنِ»، وقال ابن زَيْدٍ وغيرُهُ: المعنَىٰ مُخْتَلِفٌ[4]، فالضَّمُّ كَمَا تَقَدَّمَ مِنْ مَعْنَى فُوَاقِ النَّاقَةِ، والفتحُ بِمَعْنَى الإفَاقَةِ، أيْ: لا يُفِيقُونَ فيها كما يُفِيقُ المَرِيضُ، والمَغْشِيُّ عَلَيْهِ، والْقِطُّ: الحَظُّ والنصيبُ، والْقِطُّ أَيْضاً الصَّكُّ والكتابُ من السُّلْطَانِ بِصِلة، ونحوهِ، واختلِف في الْقِطِّ هُنَا، ما أرادوا به؟ فقال ابن جُبَيْر: أرادوا به: عَجِّلْ لَنَا نَصِيبَنَا من الخَيْرِ والنَّعيمِ في دُنْيَانا[5]، وقال أبو العالية: أرادوا عَجِّل لنا صُحُفَنَا بأيمانِنا[6]؛ وذلك لمَّا سَمِعُوا في القرآن أَنَّ الصُّحُفَ تُعْطَىٰ يوم القيامةِ بالأيْمَانِ والشَّمائِل، وقال ابن عباس وغَيره: أرادوا ضِدَّ هَذَا من العذابِ ونحوهِ[7]، وهذا نظيرُ قولهم ﴿فأمْطِرْ

---

(١) ذكره ابن عطية في «تفسيره» (٤/ ٤٩٥)، والسيوطي في «الدر المنثور» (٥/ ٥٥٨)، وعزاه لعبد بن حميد، وابن جرير، وابن المنذر، وابن أبي حاتم.

(٢) ينظر: «السبعة» (٥٥٢)، و«الحجة» (٧/ ٦٦)، و«إعراب القراءات» (٢/ ٢٥٥)، و«معاني القراءات» (٢/ ٣٢٥)، و«شرح الطيبة» (٥/ ١٩٠)، و«العنوان» (١٦٣)، و«حجة القراءات» (٦١٣)، و«شرح شعلة» (٥٦٤)، و«إتحاف» (٢/ ٤١٩).

(٣) أخرجه الطبري في «تفسيره» (١٠/ ٥٥٨) برقم: (٢٩٧٧٧)، وذكره البغوي في «تفسيره» (٤/ ٥٠)، وابن عطية في «تفسيره» (٤/ ٤٩٦)، والسيوطي في «الدر المنثور» (٥/ ٥٥٩)، وعزاه لابن المنذر، وابن أبي حاتم.

(٤) أخرجه الطبري في «تفسيره» (١٠/ ٥٥٨) برقم: (٢٩٧٨٢)، وذكره ابن عطية في «تفسيره» (٤/ ٤٩٦).

(٥) أخرجه الطبري في «تفسيره» (١٠/ ٥٦٠) برقم: (٢٩٧٨٩)، وذكره البغوي في «تفسيره» (٤/ ٥٠)، وابن عطية في «تفسيره» (٤/ ٤٩٦).

(٦) أخرجه الطبري في «تفسيره» (١٠/ ٥٦٠) عن آخرين، وذكره ابن عطية في «تفسيره» (٤/ ٤٩٦) عن أبي العالية، والكلبي.

(٧) أخرجه الطبري في «تفسيره» (١٠/ ٥٥٩) برقم: (٢٩٧٨٣) عن ابن عباس، وذكره البغوي في «تفسيره» (٤/ ٥٠)، وابن عطية في «تفسيره» (٤/ ٤٩٦)، وابن كثير في «تفسيره» (٤/ ٢٩)، والسيوطي في «الدر المنثور» (٥/ ٥٥٩)، وعزاه للطستي عن ابن عباس.

عَلَيْنَا حِجَارَةً مِنَ السَّمَاءِ﴾ [الأنفال: ٣٢] قال * ع[١] *: وعلى كل تأويل، فكَلاَمُهُم خَرَجَ عَلى جِهَةِ الاسْتِخْفَافِ والهُزْءِ.

﴿واذكر عبدنا دَاوُدَ ذا الأَيْدِ﴾ أَي: فَتَأَسَّ به ولاَ تَلْتَفِتْ إِلَىٰ هؤلاءِ، «والأَيْدِ» القُوَّةُ في الدين والشرع والصَّدْعُ به، والـ﴿أوابُ﴾ الرَّجَّاعُ إلى طَاعةِ اللَّهِ، وقاله مجاهد وابن زيد[٢] وفسَّره السُّدِّيُّ: بالمُسَبِّحِ[٣]، وتسبيحُ الجِبَالِ هنا حقيقةٌ، و﴿الإِشْرَاقِ﴾: ضياءُ الشَّمْسِ وارتفاعُها، وفي هذين الوَقْتَيْنِ كانت صلاَةُ بني إسرائيل، قال الثعلبيُّ: وليس الإِشْرَاقُ طُلُوعَ الشَّمْسِ، وإنما هو صَفَاؤُها وضوءها، انتهى. قال ابن العربي في «**أحكامه**»[٤]: قال [ابن عباس][٥]: ما كنتُ أَعْلَمُ صلاةَ الضُّحَىٰ في القرآن حتى سمعتُ اللَّهَ تعالى يقول: ﴿يسبحن بالعشي والإشراق﴾[٦] قال ابن العربي[٧]: أما صلاةُ الضُّحَىٰ فَهِي في هٰذِهِ الآيةِ نافلةٌ مُسْتَحَبَّةٌ، ولا ينبغي أَنْ تُصَلَّىٰ حتى تتبينَ الشمسُ طَالعةً قَدْ أَشْرَقَ نُورُهَا، وفي صلاةِ الضحَىٰ أحاديثُ أُصُولُهَا ثلاثةٌ: الأولُ حديثُ أبي ذَرٍّ وغيرِه عنِ النبيِّ ﷺ؛ أَنَّه قال: «يُصْبِحُ عَلَىٰ كُلِّ سُلاَمَىٰ مِنِ ٱبْنِ آدَمَ صَدَقَةٌ؛ تَسْليمُهُ عَلَىٰ مَنْ لَقِيَ صَدَقَةٌ، وأَمْرُهُ بالمَعْرُوفِ صَدَقَةٌ، ونَهْيُهُ عَنِ المُنْكَرِ صَدَقَةٌ، وإِمَاطَتُهُ الأَذَىٰ عَنِ الطَّرِيقِ صَدَقَةٌ، وبُضْعُهُ أَهْلَهُ صَدَقَةٌ، ويجزىء مِنْ ذَلِكَ كُلِّهِ رَكْعَتَانِ مِنَ الضُّحَىٰ»[٨].

---

(١) ينظر: «**المحرر الوجيز**» (٤/ ٤٩٦).

(٢) أخرجه الطبري في «**تفسيره**» (١٠/ ٥٦١) برقم: (٢٩٧٩٦) عن مجاهد، وبرقم: (٢٩٨٠٠) عن ابن زيد، وذكره ابن عطية في «**تفسيره**» (٤/ ٤٩٦) عنهما، والسيوطي في «**الدر المنثور**» (٥/ ٥٦٠)، وعزاه لعبد بن حميد عن مجاهد.

(٣) أخرجه الطبري في «**تفسيره**» (١٠/ ٥٦٢) برقم: (٢٩٧٩٩) عن السدي، وذكره البغوي في «**تفسيره**» (٤/ ٥١) عن سعيد بن جبير، وابن عطية في «**تفسيره**» (٤/ ٤٩٦) عن السدي، والسيوطي في «**الدر المنثور**» (٥/ ٥٦٠)، وعزاه لابن جرير عن ابن عباس، ولابن جرير عن مجاهد، ولابن أبي حاتم عن عمرو بن شرحبيل.

(٤) ينظر: «**أحكام القرآن**» (٤/ ١٦٢٤).

(٥) سقط في: د.

(٦) أخرجه الطبري في «**تفسيره**» (١٠/ ٥٦٢) برقم: (٢٩٨٠٣)، و (٢٩٨٠٤) عن ابن عباس، وذكره البغوي في «**تفسيره**» (٤/ ٥١)، وابن عطية في «**تفسيره**» (٤/ ٤٩٦)، وابن كثير في «**تفسيره**» (٤/ ٣٠)، وذكره السيوطي في «**الدر المنثور**» (٥/ ٥٦١)، وعزاه لعبد الرزاق، وعبد بن حميد، عن عطاء الخرساني عن ابن عباس، ولعبد بن حميد عن عكرمة عن ابن عباس، ولابن المنذر، وابن مردويه عن ابن عباس.

(٧) ينظر: «**أحكام القرآن**» (٤/ ١٦٢٥).

(٨) تقدم تخريجه.

الثَّانِي: حديثُ سَهْلِ بْنِ مُعَاذِ بْنِ أَنَسٍ الجُهَنِيِّ عَنْ أَبِيهِ؛ أَنَّ النَّبِيَّ ﷺ قال: «مَنْ قَعَدَ في مُصَلاَّهُ حِينَ يَنْصَرِفُ مِنْ صَلاَةِ الصُّبْحِ، حَتَّىٰ يُسَبِّحَ رَكْعَتَيْ الضُّحَىٰ لاَ يَقُولُ إِلاَّ خَيْراً، غُفِرَتْ خَطَايَاهُ، وإِنْ كَانَتْ أَكْثَرَ مِنْ زَبَدِ البَحْرِ»(١).

الثالثُ: حَدِيثُ أُمِّ هانىء أنّ النبيَّ ﷺ صَلَّىٰ يَوْمَ الفَتْحِ ثَمَانِيَ رَكَعَاتٍ(٢)، انْتَهَى.

١٩٥ * ت *: وَرَوَى أبو عيسى/ الترمذيُّ وغَيْرُهُ عن أَنَسٍ قَالَ: قَالَ رَسُولُ اللَّهِ ﷺ: «مَنْ صَلَّى الفَجْرَ في جَمَاعَةٍ، ثُمَّ قَعَدَ يَذْكُرُ اللَّهَ تَعَالَىٰ، حَتَّىٰ تَطْلُعَ الشَّمْسُ، ثُمَّ صَلَّىٰ رَكْعَتَيْنِ، كَانَتْ لَهُ كَأَجْرِ حَجَّةٍ وعُمْرَةٍ تَامَّةٍ»(٣)، قَالَ الترمذيُّ: حديثٌ حَسَنٌ، انتهى. قال الشَّيْخُ أَبو الحَسَنِ بْنُ بَطَّالٍ في شرحه للبُخَارِيِّ: وعن زيدِ بْنِ أَسْلَمَ قَال: سمعتُ عَبد اللَّهِ بْنَ عُمَرَ يقولُ لأبي ذَرٍّ: أَوْصِنِي يَا عَمُّ، قَالَ: سَأَلْتُ رَسُولَ اللَّهِ ﷺ كَمَا سَأَلْتَنِي؛ فَقَالَ: «مَنْ صَلَّى الضُّحَىٰ رَكْعَتَيْنِ، لَمْ يُكْتَبْ مِنَ الغافِلِينَ، وَمَنْ صَلَّىٰ أَرْبَعاً، كُتِبَ مِنَ

---

(١) أخرجه أبو داود (١/ ٤١١) كتاب «الصلاة» باب: صلاة الضحى برقم: (١٢٨٧)، وأحمد (٣/ ٤٣٩)، والبيهقي (٣/ ٤٩) كتاب «الصلاة» باب: من استحب أن لا يقوم من مصلاه حتى تطلع الشمس.

(٢) أخرجه البخاري (١/ ٤٦٩) كتاب «الصلاة» باب: الصلاة في الثوب الواحد، حديث (٣٥٧)، ومسلم (١/ ٤٩٨) كتاب «صلاة المسافرين» باب: استحباب صلاة الضحى، حديث (٨٢/ ٣٣٦)، وأبو داود (١/ ٤١٢) كتاب «الصلاة» باب: صلاة الضحى، حديث (١٢٩٠ ـ ١٢٩١)، والنسائي (١/ ١٢٦) كتاب «الطهارة» باب: ذكر الاستتار عند الاغتسال، حديث (٢٢٥)، والترمذي (٥/ ٧٣ ـ ٧٤) كتاب «الاستئذان» باب: ما جاء في مرحباً، حديث (٢٧٣٤)، وابن ماجه (١/ ٤٣٩) كتاب «الصلاة» باب: ما جاء في صلاة الضحى، حديث (١٣٧٩)، ومالك (١/ ١٥٢) كتاب «قصر الصلاة في السفر» باب: صلاة الضحى، حديث (٢٧ ـ ٢٨)، وأحمد (٦/ ٣٤١ ـ ٣٤٢ ـ ٣٤٣ ـ ٤٢٣ ـ ٤٢٥)، وأبو عوانة (٢/ ٢٦٩ ـ ٢٧٠)، والدارمي (١/ ٣٣٨ ـ ٣٣٩) كتاب «الصلاة» باب: صلاة الضحى، والحميدي (١/ ١٥٨، ١٦٠) برقم: (٣٣١ ـ ٣٣٢ ـ ٣٣٣)، والبيهقي (٣/ ٤٨) كتاب «الصلاة» باب: ذكر من رواها ثمان ركعات، والبغوي في **«شرح السنة»** (٢/ ٥١٧) ـ بتحقيقنا من طرق عن أم هانىء أن النبي ﷺ دخل بيتها يوم فتح مكة فاغتسل وصلى ثمان ركعات، فلم أر صلاة قط أخف منها، غير أنه يتم الركوع والسجود.
وقال الترمذي: هذا حديث حسن صحيح.

(٣) أخرجه الترمذي (٢/ ٤٨١) كتاب «الصلاة» باب: ذكر ما يستحب من الجلوس في المسجد بعد صلاة الصبح حتى تطلع الشمس، من حديث أنس.
قال أبو عيسى: هذا حديث حسن غريب، وفي الباب من حديث أبي أمامة: أخرجه الطبراني في **«الكبير»** (٨/ ٢٠٩)، وذكره الهيثمي في **«مجمع الزوائد»** (١٠/ ١٠٧) كتاب «الأذكار» باب: ما يفعل بعد صلاة الصبح والمغرب.
قال الهيثمي: إسناده جيد.

العَابِدِينَ، ومَنْ صَلَّىٰ ستًّا، لَمْ يَلْحقْهُ ذَلِكَ اليَوْمَ ذَنْبٌ، وَمَنْ صَلَّىٰ ثَمانياً، كُتِبَ مِنَ القَانِتِينَ، ومَنْ صَلَّىٰ ثِنْتَيْ عَشْرَةَ رَكْعَةً، بَنَىٰ اللَّهُ لَهُ بَيْتاً فِي الجَنَّةِ»[1] انتهى.

﴿والطير﴾: عَطْفٌ عَلَى الْجِبَالِ، أي: وسَخَّرْنَا الطيرَ، و﴿محشورة﴾ معناهُ مجموعةً، والضميرُ في «لهُ» قَالَتْ فِرْقَةٌ: هو عائدٌ على اللَّهِ ـ عزَّ وجلَّ ـ فـ ﴿كُلٌّ﴾ على هذا، يُرَادُ بِهِ: دَاوُدُ والجبالُ والطيرُ، وقالت فرقة: هو عائدٌ على داودَ فـ﴿كُلٌّ﴾ على هذا يُرَادُ بِهِ الجبالُ والطيرُ.

﴿وَشَدَدْنَا مُلْكَهُۥ وَءَاتَيْنَٰهُ ٱلْحِكْمَةَ وَفَصْلَ ٱلْخِطَابِ ﴿٢٠﴾ ۞ وَهَلْ أَتَىٰكَ نَبَؤُا۟ ٱلْخَصْمِ إِذْ تَسَوَّرُوا۟ ٱلْمِحْرَابَ ﴿٢١﴾ إِذْ دَخَلُوا۟ عَلَىٰ دَاوُۥدَ فَفَزِعَ مِنْهُمْ ۖ قَالُوا۟ لَا تَخَفْ ۖ خَصْمَانِ بَغَىٰ بَعْضُنَا عَلَىٰ بَعْضٍ فَٱحْكُم بَيْنَنَا بِٱلْحَقِّ وَلَا تُشْطِطْ وَٱهْدِنَآ إِلَىٰ سَوَآءِ ٱلصِّرَٰطِ ﴿٢٢﴾﴾

وقوله تعالى: ﴿وشَدَدْنَا مُلْكَه﴾: عبارةٌ عامَّةٌ لجميعِ مَا وَهَبَه اللَّه تَعالى من قوَّةٍ وجندٍ ونعمةٍ، ﴿وفَصْلَ الخِطَاب﴾ قال ابن عباس وغيره: هو فَصْلُ القَضاءِ بَيْنَ الناسِ بالحقِ وإصابتُه وفَهْمُه[2]، وقال الشعبي: أرادَ قَوْلَ «أمَّا بَعْدُ» فإنه أَوَّلُ مَنْ قَالَها[3]، قال * ع[4] *: والذي يُعْطِيهِ اللفظُ أنَّه آتاه فَصْلَ الخطابِ، بمعنى أنَّه إذا خَاطَبَ في نَازِلةٍ، فَصَلَ المَعْنَىٰ وأوْضَحَهُ، لا يأْخذُهُ في ذلك حَصَرٌ وَلا ضَعْف.

---

(١) ذكره الهيثمي في «**مجمع الزوائد**» (٢/ ٢٣٩ ـ ٢٤٠) كتاب «العيدين» باب: صلاة الضحى، وعزاه إلى البزار.
قال الهيثمي: فيه حسين بن عطاء ضعفه أبو حاتم، وغيره، وذكره ابن حبان في «**الثقات**» وقال: يخطىء ويدلس. ا هـ.
وفي الباب من حديث أبي أمامة: ذكره الهيثمي أيضاً في «**مجمع الزوائد**» (٢/ ٢٤٠)، وعزاه إلى الطبراني في «**الكبير**».
قال الهيثمي: فيه موسى بن يعقوب الزمعي، وثقه ابن معين وابن حبان، وضعفه المديني وغيره، وبقية رجاله ثقات. ا هـ.

(٢) أخرجه الطبري في «**تفسيره**» (١٠/ ٥٦٤) برقم: (٢٩٨١٤) عن ابن عباس، وبرقم: (٢٩٨١٥) عن مجاهد، و (٢٩٨١٦) عن السدي، وذكره البغوي في «**تفسيره**» (٤/ ٥٢)، وابن عطية في «**تفسيره**» (٤/ ٤٩٧)، وابن كثير في «**تفسيره**» (٤/ ٣٠)، والسيوطي في «**الدر المنثور**» (٥/ ٥٦٣)، وعزاه للحاكم عن السدي، ولابن أبي حاتم عن ابن عباس، ولابن المنذر، عن مجاهد، ولعبد بن حميد، وابن المنذر، عن أبي عبد الرحمٰن، ولعبد بن حميد، وابن المنذر عن الحسن.

(٣) أخرجه الطبري في «**تفسيره**» (١٠/ ٥٦٥) برقم: (٢٩٨٢٦)، وذكره البغوي في «**تفسيره**» (٤/ ٥٢)، وابن عطية في «**تفسيره**» (٤/ ٤٩٧)، وابن كثير في «**تفسيره**» (٤/ ٣٠)، والسيوطي في «**الدر المنثور**» (٥/ ٥٦٤)، وعزاه لابن جرير عن الشعبي، ولابن أبي حاتم، والديلمي عن أبي موسى الأشعري.

(٤) ينظر: «**المحرر الوجيز**» (٤/ ٤٩٧).

وقوله تعالى: ﴿وهل أتاك نبأ الخصم...﴾ الآية مخاطبةٌ للنبي ﷺ، واسْتُفْتِحَتْ بالاسْتِفْهَام؛ تَعْجِيباً مِنَ القصَّةِ وتفخيماً لها، والخصمُ يُوصَفُ بِهِ الواحِدُ والاثْنَانِ والجَمْع، و﴿تسوَّروا﴾ معناه: عَلَوْا سُورَهُ، وهو جَمْعُ «سُورَةٍ» وهي القطعةُ من البناء، وَتَحْتَمِلُ هذه الآيةُ أن يكونَ المُتَسَوِّرُ اثْنَيْنِ فَقَطْ، فَعَبَّرَ عَنْهُما بلَفْظِ الجَمْعِ، ويحتملُ أن يكونَ معَ كلِّ واحدٍ منَ الخَصْمَيْنِ جَمَاعَةٌ، و﴿المحْرَابُ﴾ المَوْضِعُ الأرْفَعُ مِنَ القَصْرِ أو المَسْجِدِ، وهو موضع التعبُّد، وإنما فَزِعَ منهم مِنْ حَيْثُ دَخَلُوا من غير الباب، ودون استئذان، ولا خلافَ بَيْن أهلِ التأويلِ أنَّ هذا الخَصْمَ إنما كانوا ملائكةً بَعَثَهُمْ اللَّهُ ضَرْبَ مَثَلٍ لداودَ، فاختصموا إليه في نازلةٍ قَدْ وَقَعَ هُو في نَحْوِهَا، فأَفْتَاهُمْ بِفُتْيَا هِي وَاقِعَةٌ عليه في نازلته، ولَمَّا شَعَرَ وَفَهِمَ المُرَادَ، خَرَّ رَاكِعاً وأَنَابَ، واسْتَغْفَرَ، وأمَّا نَازِلَتُهُ الَّتي وَقَع فِيها، ففيها للقُصَّاصِ تَطْوِيلٌ، فَلَمْ نَرَ سَوْقَ جَمِيعِ ذلكَ لِعَدَمِ صِحَّتِهِ.

ورُوِيَ فِي ذلكَ عَنِ ابْنِ عَبَّاسٍ ما معناه؛ أن دَاوُدَ كَانَ في مِحْرَابِهِ يَتَعَبَّدُ؛ إذْ دَخَلَ عَلَيْهِ طَائِرٌ حَسَنُ الهَيْئَةِ، فَمَدَّ يَدَهُ إليْه؛ ليأْخُذَهُ، فَزَالَ مُطْمِعاً لَه مِنْ مَوْضِعٍ إلَى مَوْضِعٍ، حَتَّى اطَّلَعَ عَلَى امْرَأَةٍ لَهَا مَنْظَرٌ وَجَمَالٌ، فَخَطَرَ فِي نَفْسِهِ أنْ لَوْ كَانَتْ مِنْ نِسَائِهِ، وَسَأَلَ عَنْهَا، فَأُخْبِرَ أَنَّهَا امْرَأَةُ أُورِيَّا، وَكَانَ في الجِهَادِ فَبَلَغَهُ أنَّه اسْتُشْهِدَ فَخَطَبَ المَرْأَةَ، وَتَزَوَّجَهَا، فَكَانَتْ أُمَّ سُلَيْمَانَ فِيمَا رُوِيَ عَنْ قَتَادَةَ، فَبَعَثَ اللَّهُ الخَصْمَ لِيُفْتِيَ[1]، قَالَتْ فرقةٌ من العلماء: وإنما وَقَعَتْ المعَاتَبَةُ عَلَىٰ/ هَمِّهِ، وَلَمْ يَقَعْ مِنْه شَيْءٌ سِوَى الهَمِّ، وكانَ لِدَاوُدَ فِيما رُوِيَ تِسْعٌ وتِسْعُونَ امْرَأَةً، وَفي كُتُبِ بَنِي إسرائيل في هذه القصة صُوَرٌ لاَ تَلِيقُ، وقد قَالَ عَلِيُّ بْنُ أَبِي طَالِبٍ: مَنْ حَدَّثَ بِما قَالَ هؤلاءِ القُصَّاصُ في أَمْرِ دَاوُدَ، جَلَدْتُهُ حَدَّيْنِ لما ارْتَكَبَ مِنْ حُرْمَةِ مَنْ رَفَعَ اللَّهُ قَدْرَهُ[2]. ٩٥ ب

وقوله: ﴿خَصْمَانِ﴾ تقديرُه: نَحْنُ خصمانِ، و﴿بغى﴾ معناه: اعْتَدَىٰ واسْتَطَالَ، ﴿ولا تشطط﴾ معناه: وَلاَ تَتَعَدَّ في حُكْمِكَ، و﴿سواء الصراط﴾ معناه: وَسَطُهُ.

﴿إِنَّ هَٰذَآ أَخِى لَهُۥ تِسْعٌ وَتِسْعُونَ نَعْجَةً وَلِىَ نَعْجَةٌ وَٰحِدَةٌ فَقَالَ أَكْفِلْنِيهَا وَعَزَّنِى فِى ٱلْخِطَابِ ﴿٢٣﴾ قَالَ لَقَدْ ظَلَمَكَ بِسُؤَالِ نَعْجَتِكَ إِلَىٰ نِعَاجِهِۦ ۖ وَإِنَّ كَثِيرًا مِّنَ ٱلْخُلَطَآءِ لَيَبْغِى بَعْضُهُمْ عَلَىٰ بَعْضٍ إِلَّا ٱلَّذِينَ ءَامَنُوا۟ وَعَمِلُوا۟ ٱلصَّٰلِحَٰتِ وَقَلِيلٌ مَّا هُمْ ۗ وَظَنَّ دَاوُۥدُ أَنَّمَا فَتَنَّٰهُ فَٱسْتَغْفَرَ رَبَّهُۥ وَخَرَّ رَاكِعًا وَأَنَابَ ۩ ﴿٢٤﴾ فَغَفَرْنَا لَهُۥ ذَٰلِكَ ۖ

---

(١) أخرجه الطبري في «تفسيره» (١٠/ ٥٧٠) عن ابن عباس برقم: (٢٩٨٥٢)، وبرقم: (٢٩٨٥٣) عن السدي، وذكره البغوي في «تفسيره» (٤/ ٥٢)، وابن عطية في «تفسيره» (٤/ ٤٩٨)، وذكره السيوطي في «الدر المنثور» (٥/ ٥٦٤)، وعزاه لابن أبي شيبة في «المصنف»، وابن أبي حاتم عن ابن عباس.

(٢) ذكره ابن عطية في «تفسيره» (٤/ ٤٩٩).

وَإِنَّ لَهُۥ عِندَنَا لَزُلْفَىٰ وَحُسْنَ مَـَٔابٍ ﴿٢٥﴾ ﴾

وقوله: ﴿إن هذا أخي﴾ [إعرابُ «أخي»][1] عَطْفُ بَيَانٍ، وذلك أن مَا جَرَىٰ من هذه الأشياء صِفةٌ كالخَلْقِ والخُلُقِ وسَائِرِ الأوْصَافِ، فَإِنَّه نَعْتٌ مَحْضٌ، والعاملُ فيه هو العاملُ في الموصوفِ، وما كان مِنْهَا مِمَّا لَيْسَ يُوصَفُ بِهِ بَتَّةً، فهو بَدَلٌ والعَامِلُ فيه مُكَرَّرٌ أي: تقديراً يقال: جَاءَنِي أخوك زيدٌ، فالتقديرُ: جَاءَنِي أَخُوكَ، جَاءَنِي زَيْدٌ، ومَا كَان مِنْها مِمَّا لاَ يُوصَفُ بِهِ واحْتِيجَ إلى أنْ يُبَيَّنَ بِه، وَيَجْرِي مَجْرَى الصِّفَةِ، فَهُوَ عَطْفُ بَيَانٍ.

«والنعجة» في هذه الآيةِ عَبَّرَ بِهَا عَنِ المَرْأَةِ، والنعجةُ في كلام العرب: تقعُ على أنثَىٰ بَقَرِ الوَحْشِ، وعَلَىٰ أُنْثَى الضَّأْنِ، وتُعَبِّرُ العَرَبُ بِهَا عن المَرْأَةِ.

وقوله: ﴿أكفلنيها﴾ أي: رُدَّهَا في كَفَالَتِي، وقال ابنُ كَيْسَانَ: المعنى: اجْعَلْهَا كِفْلِي، أي: نَصِيبِي، ﴿وَعَزَّنِي﴾ معناه: غَلَبَنِي، ومنه قول العربِ: «مَنْ عَزَّ بَزَّ» أي: مَنْ غَلَبَ، سَلَبَ، ومَعْنَىٰ قوله: ﴿في الخطاب﴾ أي: كان أوْجَهَ مِنِّي، فإذَا خَاطَبْتُهُ، كانَ كلامُه أقْوَىٰ من كلامي، وقُوَّتُهُ أعْظَمَ مِنْ قُوَّتِي.

ويُرْوَىٰ أنَّه لَمَّا قَالَ: ﴿لقد ظلمك بسؤال نعجتِك﴾، تَبَسَّما عند ذلكَ، وَذَهَبَا، وَلَمْ يَرَهُما لحِينه، فَشَعَرَ حينئذ للأمْرِ، ويُرْوَىٰ أنَّهُمَا ذَهَبَا نَحْوَ السَّمَاءِ بِمَرْأًى مِنْه.

﴿والخلطاء﴾: الشُّرَكَاءِ في الأمْلاَكِ، والأُمُورِ، وهذا القَوْلُ مِنْ دَاوُدَ وَعْظٌ لِقَاعِدَةِ حَقٍّ، ليُحَذِّرَ الخَصْمَ مِنَ الوُقُوعِ في خلافِ الحقِّ.

وقوله تعالى: «إلا الذين ءامنوا وعملوا الصالحات وقليل ما هم»: قال أبو حيان[2]: ﴿وقليل﴾ خبرٌ مقدَّم، و«مَا» زائِدةٌ تُفِيدُ مَعْنَى التَّعْظِيمِ، انتهى.

وَرَوَى ابْنُ المبارَكِ في «**رقائقه**» بسندِه عن النبيِّ ﷺ أنه قال: «أشَدُّ الأعْمَالِ ذِكْرُ اللَّهِ عَلَىٰ كُلِّ حَالٍ، والإنْصَافُ مِنْ نَفْسِكَ، وَمُوَاسَاةُ الأخِ في المالِ»[3] انتهى.

وقوله تعالى: ﴿وظن داود أنما فتناه﴾ معناه: شَعَر لِلأَمْرِ وَعَلِمَهُ، و﴿فتناه﴾ أي: ابْتَلَيْنَاهُ وامْتَحَنَّاهُ، وقال البخاريُّ: قال ابن عباس: ﴿فتناه﴾ أي: اختَبَرْنَاهُ، وأسْنَد البخاريُّ

---

(١) سقط في: د.

(٢) ينظر: «**البحر المحيط**» (٧/ ٣٧٧).

(٣) ذكره الحافظ ابن حجر في «**لسان الميزان**» (٦/ ٣٢٦) من طريق الشافعي عن مالك، عن نافع، عن ابن عمر، وقال: وهذا موضوع على هؤلاء رقم: (١١٦٣).

عن مجاهدٍ قال: سألتُ ابنَ عباسٍ عَنْ سَجْدَةِ «صٓ» أين تَسْجُدُ، فَقَالَ: أَوَ مَا تَقْرَأُ ﴿وَمِنْ ذُرِّيَّتِهِ دَاوُدَ وسُلَيْمَانَ﴾ [الأنعام: ٨٤] إلى قوله: ﴿أولئك الذِينَ هَدَى اللَّهُ فَبِهُدَاهُمُ اقْتَدِهْ﴾ [الأنعام: ٩٠] فَكَانَ داوُد مِمَّن أُمِرَ نَبِيُّكُمْ أنْ يَقْتَدِيَ بهِ، فَسَجَدَهَا دَاوُدُ؛ فَسَجَدَهَا رسولُ اللَّه ﷺ[1]، انتهى، فتأمَّلَهُ وما فيه مَنَ الْفِقْهِ، وقَرأ أبو عمرو في رِوَاية علي بن نَصْرٍ: «فَتَنَاهُ» ـ بتخفيفِ التاء والنون ـ على إسنادِ الفعلِ للخَصْمَيْنِ[2]، أي: ٱمْتَحَنَاهُ عَنْ أَمْرِنَا، قال أبو سعيدٍ الخُدْرِيُّ: «رأيتُنِي في النوم أكتُبُ سورَة «صٓ» فَلَما بَلَغْتُ/ قَوْلَهُ: ﴿وَخَرَّ رَاكِعَاً وأناب﴾ سَجَدَ القلمُ، ورَأيتُنِي في مَنام آخَرَ، وشَجَرَةٌ تَقْرَأُ سُورَةَ «صٓ» فلما بَلَغَتْ هَذَا، سَجَدَتْ، وَقَالَتْ: اللَّهُمَّ، اكْتُبْ لِي بِهَا أجراً، وَحُطَّ عَنِّي بِهَا وِزْراً، وٱرْزُقْنِي بِهَا شُكْراً، وَتَقَبَّلْهَا مِنِّي كَمَا تَقَبَّلْتَها مِنْ عَبْدِكَ دَاوُدَ، فقال النبيُّ ﷺ: وَسَجَدْتَ أَنْتَ يَا أَبا سَعِيد؟ قُلْتُ: لاَ، قال: أَنْتَ كُنْتَ أَحَقَّ بالسَّجْدَةِ مِنَ الشَّجَرَةِ، ثم تَلاَ نبيُّ اللَّهِ الآياتِ حتى بَلَغَ: ﴿وأناب﴾، فَسَجَدَ، وقَالَ كَمَا قَالَتِ الشَّجَرَةُ». ١٩٦أ

﴿وأنابَ﴾ مَعْنَاهُ: رَجَعَ، * ت *: وحديثُ سجودِ الشجرةِ رواهُ الترمذيُّ وابن ماجَه والحاكمُ وابنُ حِبَّان في «**صحيحَيهما**»، وقال الحاكم: هو منْ شَرْطِ الصِّحَّةِ، انتهى من «**السلاح**».

والزُّلْفَى: القُرْبَةُ والمكانةُ الرفيعةُ، والمآبُ: المَرْجِعُ في الآخِرَةِ من آب يَؤُوبُ: إذا رَجَعَ.

﴿يَٰدَاوُۥدُ إِنَّا جَعَلْنَٰكَ خَلِيفَةً فِى ٱلْأَرْضِ فَٱحْكُم بَيْنَ ٱلنَّاسِ بِٱلْحَقِّ وَلَا تَتَّبِعِ ٱلْهَوَىٰ فَيُضِلَّكَ عَن سَبِيلِ ٱللَّهِ ۚ إِنَّ ٱلَّذِينَ يَضِلُّونَ عَن سَبِيلِ ٱللَّهِ لَهُمْ عَذَابٌ شَدِيدٌۢ بِمَا نَسُوا۟ يَوْمَ ٱلْحِسَابِ ﴿٢٦﴾ وَمَا خَلَقْنَا ٱلسَّمَآءَ وَٱلْأَرْضَ وَمَا بَيْنَهُمَا بَٰطِلًا ۚ ذَٰلِكَ ظَنُّ ٱلَّذِينَ كَفَرُوا۟ ۚ فَوَيْلٌ لِّلَّذِينَ كَفَرُوا۟ مِنَ ٱلنَّارِ ﴿٢٧﴾ أَمْ نَجْعَلُ ٱلَّذِينَ ءَامَنُوا۟ وَعَمِلُوا۟ ٱلصَّٰلِحَٰتِ كَٱلْمُفْسِدِينَ فِى ٱلْأَرْضِ أَمْ نَجْعَلُ ٱلْمُتَّقِينَ كَٱلْفُجَّارِ ﴿٢٨﴾﴾

وقوله تعالى: ﴿يا داود إنا جعلناك خليفة في الأرض﴾ تقديرُ الكلامِ: وقُلْنَا لَهُ يا داوُدُ، قال * ع[3] *: ولاَ يُقَالُ: خليفةُ اللَّهِ إلا لرسولِه، وأما الخلفاءُ، فكل واحدٍ

---

(١) أخرجه البخاري (٨/ ٤٠٥) كتاب «التفسير» باب: سورة صٓ: (٤٨٠٧)، (٤٨٠٦) نحوه، وأخرجه ابن أبي شيبة (١/ ٣٧٠) كتاب «الصلاة» باب: من قال في صٓ سجدة وسجد فيها (٤٢٥٥، ٤٢٥٩، ٤٢٦٨) عن ابن عباس نحوه، وذكره السيوطي في «**الدر المنثور**» (٥/ ٥٧١).

(٢) ينظر: «**السبعة**» (٥٥٣)، و«**الحجة**» (٦/ ٧٠)، و«**معاني القراءات**» (٢/ ٣٢٧)، و«**إتحاف**» (٢/ ٤٢١)، وذكرها الأخير عن الشنبوذي. وينظر: «**المحتسب**» (٢/ ٢٣٢).

(٣) ينظر: «**المحرر الوجيز**» (٤/ ٥٠٢).

خَليفَةٌ للذي قَبْلَهُ، ومَا يَجِيءُ في الشِّعْرِ مِنْ تَسْمِيَة أحدهِم خليفةَ اللَّهِ! فذلك تجوُّزٌ وَغُلُوٌّ؛ أَلا تَرىٰ أن الصَّحابَةَ ـ رَضِيَ اللَّهُ عَنْهُمْ ـ حَرَزُوا هذا المعنى، فقالوا لأبي بَكْرٍ: خليفةُ رسولِ اللَّهِ، وبهذا كَانَ يُدْعَىٰ مدةَ خلافَتِه، فَلَمَّا وَلِيَ عُمَرُ؛ قالُوا: يا خليفةَ خليفةِ رَسُولِ اللَّهِ، فَطالَ الأمْرُ، وَرأَوْا أَنَّهُ في المُسْتَقْبَلِ سَيَطُولُ أَكْثَرَ؛ فَدَعَوْهُ أَمِيرَ المُؤمنينَ، وقُصِرَ هَذا الاسْمُ عَلى الخُلَفَاءِ.

وقوله: ﴿فيضلّك﴾ قالَ أبو حيان[1]: منصوبٌ في جوابِ النَّهْي، (ص) أبو البقاءِ وقيل: مجزومٌ عَطْفاً عَلَى النَّهْيِ وفُتِحَتِ [اللامُ][2] لالْتِقَاءِ الساكنين، انتهى.

وقوله سبحانه: ﴿إن الذين يضلون عن سبيلِ اللَّهِ﴾ إلى قوله: ﴿وليتذكر أولوا الألباب﴾: اعْتِرَاضٌ فصيحٌ بين الكلامينِ من أمرِ دَاوُدَ وسليمانَ، وهو خطابٌ لنبينا محمدٍ ﷺ، وعِظَةٌ لأمَّتِه، و﴿نَسُوا﴾ في هذه الآية معْنَاهُ تَرَكُوا، ثم وقفَ تَعالى عَلى الفَرْقِ عندَه بيْنَ المؤمِنينَ العامِلينَ بالصَّالِحَاتِ وبَيْنِ المفْسِدِينَ الكَفَرَةِ وبَيْنَ المتَّقِينَ والفُجَّارِ، وفي هَذَا التوقيفِ حَضٌّ عَلَى الإيمانِ والتَّقْوَىٰ، وتَرْغِيبٌ في عَمَلِ الصالحات، قَال ابنُ العَرَبِيِّ[3]: نَفَى اللَّهُ تَعَالَى المساواةَ بَيْنَ المؤمِنينَ والكافِرِينَ، وبَيْنَ المتقينَ والفُجَّار؛ فلا مُسَاوَاةَ بَيْنَهُمْ في الآخرةِ، كَما قَالهُ المفَسِّرون ولاَ في الدُّنْيَا أيْضاً؛ لأنَّ المؤمنينَ المتقينَ معصومُونَ دَماً ومالاً وعرْضاً، والمُفْسِدُونَ في الأرض والفُجَّارُ مُبَاحُو الدَّمِ والمالِ والعِرْضِ، فَلاَ وَجْهَ لِتَخْصِيصِ المفسِّرِينَ بِذَلِكَ في الآخرة دون الدُّنْيَا، انتهى من «**الأحكام**»؛ وهذا كما قال، وقوله تعالى في الآية الأخرَىٰ: ﴿سَوَاءً مَحْيَاهُمْ وَمَمَاتُهُمْ﴾ [الجاثية: ٢١] يشهد له، وباقي الآية بَيِّنٌ.

﴿كِتَٰبٌ أَنزَلْنَٰهُ إِلَيْكَ مُبَٰرَكٌ لِّيَدَّبَّرُوٓاْ ءَايَٰتِهِۦ وَلِيَتَذَكَّرَ أُوْلُواْ ٱلْأَلْبَٰبِ ﴿٢٩﴾ وَوَهَبْنَا لِدَاوُۥدَ سُلَيْمَٰنَ نِعْمَ ٱلْعَبْدُ إِنَّهُۥٓ أَوَّابٌ ﴿٣٠﴾ إِذْ عُرِضَ عَلَيْهِ بِٱلْعَشِيِّ ٱلصَّٰفِنَٰتُ ٱلْجِيَادُ ﴿٣١﴾ فَقَالَ إِنِّىٓ أَحْبَبْتُ حُبَّ ٱلْخَيْرِ عَن ذِكْرِ رَبِّى حَتَّىٰ تَوَارَتْ بِٱلْحِجَابِ ﴿٣٢﴾ رُدُّوهَا عَلَىَّ فَطَفِقَ مَسْحًۢا بِٱلسُّوقِ وَٱلْأَعْنَاقِ ﴿٣٣﴾﴾

وقوله تعالى: ﴿كتاب أنزلناه إليك مبارك ليدبروا ءاياته﴾ قال الغَزَّالِيُّ في «**الإحْيَاءِ**»: اعْلَمْ أن القرآن مِنْ أَوَّلِه إلى آخِرِه تحذيرٌ وتخويفٌ لاَ يَتَفَكَّرُ فيه مُتَفَكِّرٌ إلا وَيَطُولُ حُزْنُهُ، وَيَعْظُمُ خَوْفُه إنْ كَانَ مُؤْمِناً بِمَا فِيه، وَتَرى النَّاسَ يَهْذُونَهُ هَذًّا، يُخْرِجُونَ الحُروفَ مِنْ مُخَارِجِها، ويَتَنَاظَرُونَ عَلَىٰ خَفْضِها ورَفْعِها وَنَصْبِها، لاَ يَهُمُّهُمْ الالتِفَاتُ إلى مَعانِيها والعملِ

---

(١) ينظر: «**البحر المحيط**» (٧/ ٣٧٨).

(٢) سقط في: د.

(٣) ينظر: «**أحكام القرآن**» (٤/ ١٦٤٦).

٩٦ ب بما فِيها، وَهَلْ/ في العِلم غُرُورٌ يَزِيدُ عَلَىٰ هذا، انتهى من كِتَابِ ذَمِّ الغُرُور.

واختلفَ المتأولونَ في قَصَصِ هذهِ الخيل المَعْرُوضَةِ عَلى سُلَيْمَانَ ـ عَلَيْهِ السلامُ ـ فقال الجُمْهُورُ: إنَّ سُلَيْمَانَ ـ عَلَيْهِ السلام ـ عُرِضَتْ عليه آلافٌ مِنَ الخَيْلِ تَرَكَهَا أَبُوهُ، فأُجْرِيَتْ بَيْنَ يَدَيْهِ عِشَاءً، فَتَشَاغَلَ بجريها وَمَحَبَّتِهَا، حَتَّىٰ فَاتَهُ وَقْتُ صَلاَةِ العَشِيِّ، فَأَسِفَ لِذَلِكَ؛ وَقَالَ: رُدُّوا عَلَيَّ الخَيْلَ؛ فَطَفِقَ يَمْسَحُ سُوقَها وأَعْنَاقَها بالسَّيْفِ، قَالَ الثَّعْلَبِيُّ وغيره، وجَعَل يَنْحَرُهَا تَقَرُّباً إِلَىٰ اللَّهِ تعالى؛ حيثُ اشْتَغَل بِهَا عَنْ طَاعَتِهِ، وكان ذلكَ مُبَاحاً لَهُمْ كما أُبِيحَ لَنا بهيمةُ الأَنْعَامِ، قال * ع[1] *: فَرُوِيَ أَنَّ اللَّهَ تعالَىٰ أَبْدَلَهُ مِنْهَا أَسْرَعَ منها، وهي الرِّيحُ، قال ابن العربيِّ في «**أحكامه**»[2]: و﴿الخير﴾ هنا هي الخيل؛ وكذلكَ قَرأَها ابنُ مَسْعُود: «إِنِّي أَحْبَبْتُ حُبَّ الخَيْلِ»[3] انتهى، و«الصَّافِنُ»: الذي يَرْفَعُ إِحْدَىٰ يديه؛ وقَدْ يَفْعَلُ ذلكَ برِجْلِهِ؛ وهي علامةُ الفَرَاهِيَة؛ وأَنْشَدَ الزَّجَّاجُ[4]: [الكامل]

أَلِفَ الصُّفُونَ فَمَا يَزَالُ كَأَنَّهُ ... مِمَّا يَقُومُ عَلَى الثَّلاَثِ كَسِيرَا[5]

قالَ بَعْضُ العلَماء: ﴿الخير﴾ هنَا أرادَ به الخَيْلَ، والعَرَبُ تُسَمي الخَيْلَ، الخَيْرَ، وفي مِصْحَفِ ابن مَسْعُودٍ: «حُبَّ الخَيْلِ» باللامِ.

والضميرُ في ﴿توارت﴾ للشمسِ، وإن كَانَ لَمْ يَتَقَدَّم لَهَا ذِكْرٌ، لأَنَّ المَعْنَىٰ يَقْتَضِيهَا، وأيضاً فَذِكْرُ العَشِيِّ يَتَضَمَّنُهَا، وقالَ بعضُ المفسرينَ ﴿حتى توارت بالحجابِ﴾، أَي: الخيلُ دَخَلَتْ إِصْطَبْلاَتِهَا، وقال ابنُ عبَّاسٍ والزُّهْرِيُّ: مَسْحُهُ بالسُّوقِ والأَعْنَاقِ لَمْ يَكُنْ بالسَّيْفِ؛ بل بيدهِ تَكْرِيماً لَها؛ ورَجَّحَهُ الطبريُّ[6]، وفي البخاري: ﴿فطفق مسحاً﴾ يمسحُ أَعْرَافَ الخَيلِ وعَرَاقِيبَهَا؛ انتهى، وعن بعضِ العلماءِ أَنَّ هذهِ القصةَ لَمْ يَكُنْ فيها فَوْتُ صلاةٍ، وقالوا: عُرِضَ على سليمانَ الخيلُ وهو في الصلاةِ، فأشَارَ إِليهم؛ أي: إني في صلاةٍ،

---

(١) ينظر: «**المحرر الوجيز**» (٤/ ٥٠٣).

(٢) ينظر: «**أحكام القرآن**» (٤/ ١٦٤٨).

(٣) ينظر: «**المحرر الوجيز**» (٤/ ٥٠٤).

(٤) ينظر: «**معاني القرآن**» (٤/ ٣٣٠).

(٥) البيت بلا نسبة في «**الأزهية**» ص: (٨٧)، و«**أمالي ابن الحاجب**» (٢/ ٦٣٥)، و«**شرح شواهد المغني**» (٢/ ٧٢٩)، و«**لسان العرب**» (١٣/ ٢٤٨) (صفن)، و«**مغني اللبيب**» (١/ ٣١٨)، وينظر: «**الكشاف**» (٢/ ٢٨٤)، و«**البحر المحيط**» (٧/ ٣٨٨)، و«**الدر**» (٥/ ٥٣٤).

(٦) أخرجه الطبري في «**تفسيره**» (١٠/ ٥٧٩) برقم: (٢٩٨٩٢) عن ابن عباس، وذكره البغوي في «**تفسيره**» (٤/ ٦١)، وابن عطية في «**تفسيره**» (٤/ ٥٠٤)، وابن كثير في «**تفسيره**» (٤/ ٣٤)، والسيوطي في «**الدر المنثور**» (٥/ ٥٨٠)، وعزاه لابن أبي حاتم عن ابن عباس.

فأزَالُوهَا عَنْهُ حتى أَدْخَلُوها في الإِصْطَبْلاَتِ، فقالَ هو، لَمَّا فَرَغَ من صلاته: إني أَحْبَبْتُ حُبَّ الخيرِ، أي: الذي عِنْدَ اللَّهِ في الآخِرةِ؛ بسببِ ذِكْرِ ربي، كَأَنه يقول: فَشَغَلَنِي ذلكَ عَنْ رُؤْيَةِ الخيلِ، حتى أُدْخِلَتْ إِصْطَبْلاَتِهَا، رُدُّوهَا عَليّ، فَطَفِقَ يَمْسَحُ أَعْرَافَهَا وسُوقَهَا، تَكْرمةً لها، أي: لأَنَّها معدَّةٌ للجهَادِ، وهذا هو الراجحُ عند الفخر[1]، قال: ولو كانَ مَعْنَىٰ مَسْحِ السُّوقِ والأعناقِ قَطْعَهَا لَكَانَ مَعْنَىٰ قوله: ﴿وَٱمْسَحُوا بِرُءُوسِكُمْ وَأَرْجُلَكُمْ﴾ [المائدة: ٦] قطعَهَا * ت *: وهَذَا لا يلزمُ للقرينَةِ في الموضعين، اهـ. قال أبو حَيَّان[2]: و﴿حُبَّ الخَيْرِ﴾ قال الفراء: مفعولٌ بهِ، ﴿وأحببت﴾ مُضَمَّنٌ مَعْنَىٰ آثَرْتُ، وقيلَ: منصوبٌ على المصدرِ التَّشْبِيهِي، أي: حبًّا مِثْلَ حُبِّ الخير، انتهى.

وقوله: ﴿عن ذكر ربي﴾ «عن» عَلَىٰ كُلِّ تَأويلٍ هنا للمُجَاوَزَةِ من شيءٍ إلى شَيْءٍ، وَتَدَبَّرْهُ فإنه مُطَّرِدٌ.

﴿وَلَقَدْ فَتَنَّا سُلَيْمَٰنَ وَأَلْقَيْنَا عَلَىٰ كُرْسِيِّهِۦ جَسَدًا ثُمَّ أَنَابَ ﴿٣٤﴾ قَالَ رَبِّ ٱغْفِرْ لِى وَهَبْ لِى مُلْكًا لَّا يَنۢبَغِى لِأَحَدٍ مِّنۢ بَعْدِىٓ ۖ إِنَّكَ أَنتَ ٱلْوَهَّابُ ﴿٣٥﴾﴾

وقوله تعالى: ﴿ولقد فتنا سليمان...﴾ الآية، * ت *: اعْلَمْ ـ رَحِمَكَ اللَّهُ ـ أن الناسَ قَدْ أَكْثَرُوا في قَصَصِ هذهِ الآيةِ بما لاَ يُوقَفُ على صِحَّتِه، وحكى الثعلبي في بعض الروايات؛ أنَّ سليمانَ ـ عليه السلام ـ لَما فُتِنَ، سَقَطَ الخَاتَمُ مِنْ يَدِه، وَكَانَ فِيه مُلْكُهُ، فأعاده إِلَىٰ يده، فَسَقَطَ؛ وأَيْقَنَ بالفتنة، وأَنَّ آصِف بْنَ بَرْخِيَّا قال له: يا نبيَّ اللَّهِ، إِنَّكَ مَفْتُونٌ؛ ولذلكَ/ لاَ يَتَمَاسَكُ الخَاتَمُ فِي يَدِكَ أَرْبَعَةَ عَشَرَ يَوْماً؛ فَفِرَّ إِلى اللَّهِ تَعَالَىٰ تَائِباً مِنْ ذَنْبِكَ، وَأَنَا أَقُومُ مَقَامَكَ في عَالَمِكَ إِنْ شَاءَ اللَّهُ تَعَالَىٰ إِلَىٰ أَنْ يَتُوبَ اللَّهُ تَعَالَىٰ عَلَيْكَ، فَفَرَّ سُلَيْمَانُ هَارِباً إِلَىٰ رَبِّهِ مُنْفَرِداً لِعِبَادَتِهِ، وأَخَذَ آصِفُ الخَاتَمَ، فَوَضَعَهُ في يدِه، فَثَبَتَ، وقيلَ: إن الجَسَدَ الَّذِي قَالَ اللَّهُ تعالى: ﴿وألقينا على كرسيه جسداً﴾ هُو آصِفُ كَاتِبُ سُلَيْمَانَ، وهو الذي عندَه عِلْمٌ مِن الكتَابِ، وأقام آصِفُ في ملكِ سليمانَ وعيالِهِ يَسِيرُ بِسِيرَتِهِ الحسَنةِ، ويَعْمَلُ بِعَمَلِهِ أَرْبَعَةَ عَشَرَ يوماً إِلَىٰ أَنْ رَجَعَ سليمانُ إلى منزله تائِباً إلى اللَّه تعالَىٰ، ورَدَّ اللَّه تعالَىٰ عليه مُلْكَهُ، فأَقَامَ آصِفُ عن مجلسهِ، وجَلَسَ سليمانُ عَلَىٰ كُرْسِيِّهِ، وأعادَ الخاتَمَ، وقالَ سَعِيدُ بن المسيِّب: إن سليمانَ بنَ دَاوُدَ ـ عليهمَا السلامُ ـ ٱحْتَجَبَ عنِ الناسِ ثلاثةَ أَيَّامٍ، فَأَوْحَى اللَّهُ إِلَيْهِ: أَنْ يا سُلَيْمَانُ، ٱحْتَجَبْتَ عنِ الناسِ ثَلاَثَةَ أَيَّامٍ، فَلَمْ

٩٧ أ

(١) ينظر: «تفسير الفخر الرازي» (٢٦/ ١٧٩).
(٢) ينظر: «البحر المحيط» (٧/ ٣٨٠).

تَنْظُرْ في أُمورِ عِبَادِي، ولم تُنْصِفْ مَظْلُوماً مِنْ ظَالِمٍ، وذكر حديثَ الخاتم كما تقدَّم، انتهى، وهذَا الذي نقلناه أشْبَهُ ما ذُكِرَ، وأَقْرَبُ إلى الصَّوَابِ؛ واللَّه أعلم، وقال عِيَاضٌ: قوله تعالى: ﴿ولقد فَتَنَّا سليمان﴾ معناه: ابتَلَيْنَاهُ، وابتلاؤه: هُو مَا حُكِي في الصحيح أنه قال: «لأَطُوفَنَّ الليلةَ عَلَىٰ مِائَةِ ٱمْرَأَةٍ كُلُّهُنَّ يَأْتِينَ بِفَارِسٍ يُجاهِدُ في سَبِيلِ اللَّهِ، وَلَمْ يَقُلْ: «إنْ شَاءَ اللَّهُ» فلم تَحْمِلْ مِنْهُنَّ إلا امرأةٌ جاءَتْ بِشِقِّ رَجُلٍ»[1]، الحديث، قال أصحابُ المعانِي: والشِّقُّ هو الجسدُ الذي أُلْقِيَ عَلَىٰ كرسيه حين عُرِضَ عليه؛ وهي كانتْ عقوبتُهُ ومحنته، وقيل: بَلْ مَاتَ، وأُلْقِيَ عَلَىٰ كُرْسِيِّهِ مَيِّتاً، وأما عَدَمُ استثْنَائِه، فأَحْسَنُ الأجوبةِ عنه، ما رُوِيَ في الحديثِ الصحيح أَنَّهُ نَسِيَ أَنْ يَقُولَ: «إنْ شَاءَ اللَّهُ»، ولاَ يَصِحُّ مَا نَقَلَهُ الأخباريُون من تَشَبُّه الشيطانِ به وتسَلُّطِهِ عَلَىٰ مُلْكِهِ، وتصرُّفِه في أمَّتِه؛ لأن الشَّيَاطِينَ لاَ يُسَلَّطُونَ عَلَىٰ مِثْلِ هذا، وقد عُصِمَ الأنبياءُ من مثله، انتهى، * ت *: قالَ ابن العربي: ﴿وألقينا على كرسيه جسداً﴾ يَعني جسدَه لا أَجْسَادَ الشَّيَاطِينِ؛ كما يقولُه الضعفاءُ، انتهى من «**كتاب تفسير الأفعال**» له، قال ابنُ العربيِّ في «**أحكامَه**»: وما ذكره بعضُ المفسِّرينَ مِنْ أن الشيطان أخذَ خاتَمَهُ، وجَلَسَ مجلسَه، وحَكَمَ الخَلْقَ عَلَىٰ لسانِه ـ قولٌ باطلٌ قَطْعاً ـ؛ لأن الشياطينَ لا يَتَصَوَّرُونَ بِصُوَرِ الأَنْبِيَاءِ؛ ولا يُمَكَّنُونَ من ذلك؛ حتَّىٰ يظنَّ الناسُ أنَّهم مع نبيِّهم في حَقٍّ، وهم مَعَ الشياطينِ في بَاطِلٍ؛ ولو شاءَ ربُّكَ لوَهَبَ من المعرفةِ [والدِّينِ] لمنْ قَالَ هٰذا القولَ ما يَزَعُهُ عن ذِكْرِهِ، ويَمْنَعُهُ مِن أَنْ يَسْطُرَهُ في دِيوَان من بعده، انتهى.

وقوله: ﴿وهب لي ملكاً لا ينبغي لأحد...﴾ الآية، قال * ع[2] *: من المقطوعِ به أَنَّ سُلَيْمَانَ ـ عليه السلامُ ـ إنما قَصَدَ بذلكَ قَصْداً بِرًّا؛ لأن للإنسان أن يرغبَ من فضلِ اللَّهِ فيما لا يَنَالهُ أحدٌ؛ لا سيما بِحَسَبِ المَكَانَةِ والنبوَّةِ.

---

(١) أخرجه البخاري (٦/ ٤١) كتاب «الجهاد والسير» باب: من طلب الولد للجهاد (٢٨١٩)، (٦/ ٥٢٨) كتاب «أحاديث الأنبياء» باب: قول اللَّه تعالى: ﴿ووهبنا لداود سليمان نعم العبد إنه أواب﴾ (٣٤٢٤)، (٩/ ٢٥٠) كتاب «النكاح» باب: قول الرجل لأطوفن الليلة على نسائي (٥٢٤٢)، (١١/ ٥٣٣) كتاب «الأيمان والنذور» باب: كيف كانت يمين النبي ﷺ؟ (٦٦٣٩)، (١١/ ٦١٠) كتاب «كفارات اليمين» باب: الاستثناء في الأيمان(٦٧٢٠)، (١٣/ ٤٥٥) كتاب «التوحيد» باب: في المشيئة والإرادة (٧٤٦٩)، ومسلم (٣/ ١٢٧٥، ١٢٧٦)، كتاب «الأيمان» (٧٤٦٩) باب: يمين الحالف على نية المستحلف (٢٣/ ١٦٥٤ ـ ٢٥/ ١٦٥٤) والنسائي (٧/ ٢٥، ٢٦) كتاب «الأيمان والنذور»، باب: إذا حلف فقال له رجل إن شاء اللَّه، هل له استثناء؟ (٣٨٣١).

(٢) ينظر: «**المحرر الوجيز**» (٤/ ٥٠٥).

﴿فَسَخَّرْنَا لَهُ ٱلرِّيحَ تَجْرِى بِأَمْرِهِۦ رُخَآءً حَيْثُ أَصَابَ ﴿٣٦﴾ وَٱلشَّيَٰطِينَ كُلَّ بَنَّآءٍ وَغَوَّاصٍ ﴿٣٧﴾ وَءَاخَرِينَ
مُقَرَّنِينَ فِى ٱلْأَصْفَادِ ﴿٣٨﴾ هَٰذَا عَطَآؤُنَا فَٱمْنُنْ أَوْ أَمْسِكْ بِغَيْرِ حِسَابٍ ﴿٣٩﴾ وَإِنَّ لَهُۥ عِندَنَا لَزُلْفَىٰ وَحُسْنَ مَـَٔابٍ
﴿٤٠﴾ وَٱذْكُرْ عَبْدَنَآ أَيُّوبَ إِذْ نَادَىٰ رَبَّهُۥٓ أَنِّى مَسَّنِىَ ٱلشَّيْطَٰنُ بِنُصْبٍ وَعَذَابٍ ﴿٤١﴾ ٱرْكُضْ بِرِجْلِكَ هَٰذَا مُغْتَسَلٌۢ
بَارِدٌ وَشَرَابٌ ﴿٤٢﴾ وَوَهَبْنَا لَهُۥٓ أَهْلَهُۥ وَمِثْلَهُم مَّعَهُمْ رَحْمَةً مِّنَّا وَذِكْرَىٰ لِأُو۟لِى ٱلْأَلْبَٰبِ ﴿٤٣﴾ وَخُذْ بِيَدِكَ ضِغْثًا
فَٱضْرِب بِّهِۦ وَلَا تَحْنَثْ إِنَّا وَجَدْنَٰهُ صَابِرًا نِّعْمَ ٱلْعَبْدُ إِنَّهُۥٓ أَوَّابٌ ﴿٤٤﴾ وَٱذْكُرْ عِبَٰدَنَآ إِبْرَٰهِيمَ وَإِسْحَٰقَ وَيَعْقُوبَ
أُو۟لِى ٱلْأَيْدِى وَٱلْأَبْصَٰرِ ﴿٤٥﴾ إِنَّآ أَخْلَصْنَٰهُم بِخَالِصَةٍ ذِكْرَى ٱلدَّارِ ﴿٤٦﴾ وَإِنَّهُمْ عِندَنَا لَمِنَ ٱلْمُصْطَفَيْنَ
ٱلْأَخْيَارِ ﴿٤٧﴾ وَٱذْكُرْ إِسْمَٰعِيلَ وَٱلْيَسَعَ وَذَا ٱلْكِفْلِ وَكُلٌّ مِّنَ ٱلْأَخْيَارِ ﴿٤٨﴾﴾

وقوله تعالى: ﴿فسخَّرنا له الرِّيح...﴾ الآيةَ، كَانَ لسليمانَ كُرْسِيٌّ فيه جنودُهُ، وتأتي/ عليه الريحُ الإعصارُ، فَتَنْقُلُهُ من الأرضِ حتى يَحْصُلَ في الهواء، ثم تتولاَّهُ الرُّخَاءُ؛ وهي اللَّيِّنَةُ القويَّةُ لا تَأْتِي فيها دُفَعٌ مُفرِطَةٌ فَتَحْمِلُهُ؛ غُدُوُّهَا شَهْرٌ وَرَوَاحُهَا شَهْرٌ، و﴿حيثُ أَصَابَ﴾: معناه: حيثُ أراد؛ قاله وهْبٌ وغيره[1]، قال * ع[2] *: وَيُشْبِهُ أنَّ (أَصَابَ) مُعَدًّىٰ «صَابَ يَصُوبُ»، أي: حيث وَجَّه جنودَه، وقال الزَّجَّاج[3]: معناه: قصدَ، قلت: وعليه اقْتَصَرَ أبو حيَّان؛ فإنه قال: أصاب: أي قَصَدَ؛ وأنْشَد الثعلبيُّ: [المتقارب]

٩٧ ب

أَصَابَ الكَلاَمَ فَلَمْ يَسْتَطِعْ ... فَأَخْطَا الْجَوَابَ لَدَى المَفْصِلِ[4]

انتهى.

وقوله: ﴿كُلَّ بَنَّاء﴾ بَدَلٌ من ﴿الشَّيَاطينَ﴾ و﴿مقرَّنين﴾ معناه: مُوثَقِينَ؛ قد قُرِنَ بعضُهم ببعض، و﴿الأصفاد﴾ القيودُ والأغْلاَلُ، قال الحَسَنُ: والإشارةُ بقوله: ﴿هذا عطاؤنا...﴾ الآية، إلى جميع ما أعطاهُ اللَّه سبحانه مِنَ الملكِ[5]؛ وأمرَه بأن يَمُنَّ عَلى من يشاءُ ويُمْسِك عَمَّنْ يشاء، فكأنه وَقَفَهُ علَىٰ قَدْرِ النِّعمة، ثم أباح له التصرُّفَ فيه بمشيئته؛ وهذا أصح الأقوال وأجمعها لتفسير الآية، وتقدَّمت قصة أَيُّوبَ في سورة الأنبياء.

---

(١) أخرجه الطبري في «تفسيره» (١٠/ ٥٨٤) برقم: (٢٩٩١٧) عن ابن عباس، وبرقم: (٢٩٩١٩) عن مجاهد، وبرقم: (٢٩٩٢٠) عن الحسن، و (٢٩٩٢٣) عن وهب بن منبه، وذكره البغوي في «تفسيره» (٤/ ٦٥)، وابن عطية في «تفسيره» (٤/ ٥٠٦)، والسيوطي في «الدر المنثور» (٥/ ٥٨٧)، وعزاه لعبد الرزاق، وعبد بن حميد، وابن المنذر عن قتادة، ولابن المنذر عن الضحاك.

(٢) ينظر: «المحرر الوجيز» (٤/ ٥٠٦).

(٣) ينظر: «معاني القرآن» (٤/ ٣٣٣).

(٤) ينظر: البيت في «البحر المحيط» (٧/ ٣٨٢)، و«الدر المصون» (٥/ ٥٣٦) والقرطبي (١٥/ ١٣٤).

(٥) أخرجه الطبري في «تفسيره» (١٠/ ٥٨٥) برقم: (٢٩٩٢٩) عن الحسن، وذكره ابن عطية في «تفسيره» (٤/ ٥٠٦)، والسيوطي في «الدر المنثور» (٥/ ٥٨٨)، وعزاه لعبد بن حميد عن قتادة.

وقوله: ﴿أَنِّي مَسَّنِيَ الشَّيْطَانُ بِنُصْبٍ . . .﴾ الآيةَ، النُّصْبُ: المَشَقَّةُ، فيحتمل أن يشيرَ إلى مسّه حين سلَّطَهُ اللَّه علَىٰ إهلاكِ مالِه وولدِه وجِسْمِه؛ حَسْبَما رُوِيَ في ذلك، وقِيلَ: أشار إلى مسِّه إياه في تعرُّضِه لأَهْلِه؛ وطلبِهِ منهَا أنْ تُشْرِكَ باللَّه؛ فكأَنَّ أَيُّوبَ تَشَكَّىٰ هذا الفَصْلَ، وكان عليه أشدَّ مِن مَرَضه، وهنا في الآية محذوفٌ تقديرُه: فاسْتَجَابَ له وقَال: ﴿ارْكُضْ بِرِجْلِكَ﴾ فَرُوِيَ أَن أيوب رَكَضَ الأرض فَنَبَعَتْ له عينُ ماءٍ صافيةٌ باردةٌ؛ فشرِبَ منها، فذهَبَ كُلُّ مَرَضٍ في دَاخِلِ جَسَدِهِ، ثم اغْتَسَلَ فذهبَ ما كانَ في ظاهِر بَدَنِه، ورُوِيَ أن اللَّه تعالى وَهَبَ له أهلَه ومالَه في الدنيا، ورَدَّ من ماتَ منهم، وما هلكَ من ماشيته وحالِه، ثم باركَ له في جميعِ ذلك، ورُوِيَ أن هذا كلَّه وُعِدَ به في الآخِرَة، والأول أَكْثَرُ في قول المفسِّرين.

* ت *: وعن عبد اللَّه بن مسعود ـ رضي اللَّه عنه ـ قال: قال رسول اللَّه ﷺ: «مَا قَالَ عَبْدٌ قَطُّ، إِذَا أَصَابَهُ هَمٌّ أَوْ حُزْنٌ: اللَّهُمَّ، إِنِي عَبْدُكَ وابْنُ عَبْدِكَ وابْنُ أَمَتِكَ، نَاصِيَتِي بِيَدِكَ، مَاضٍ فِيَّ حُكْمُكَ، عَدْلٌ فِيَّ قَضَاؤُكَ، أَسْأَلُكَ بِكُلِّ ٱسْمٍ هُوَ لَكَ؛ سَمَّيْتَ بِهِ نَفْسَكَ أَوْ أَنْزَلْتَهُ فِي كِتَابِكَ أَوْ عَلَّمْتَهُ أَحَداً مِنْ خَلْقِكَ أَوِ ٱسْتَأْثَرْتَ بِهِ في عِلْمِ الغَيْبِ عِنْدَكَ، أَنْ تَجْعَلَ القُرْآنَ العَظِيمَ رَبِيعَ قَلْبِي، وَنُورَ صَدْرِي، وَجَلاَءَ حُزْنِي، وَذَهَابَ هَمِّي، إلاَّ أَذْهَبَ اللَّهُ غَمَّه وَأَبدَلَه مكَانَ حُزْنِهِ فَرَحاً، قَالُوا: يَا رَسُولَ اللَّهِ: يَنْبَغِي لَنَا أَنْ نَتَعَلَّمَ هَذِهِ الكَلِمَاتِ؟ قَالَ: أَجَلْ، يَنْبَغِي لِمَنْ سَمِعَهُنَّ أَنْ يَتَعَلَّمَهُنَّ»[1]. قال صاحب «**السِّلاَح**»: رواه الحاكم في «**المُسْتَدْرَكِ**»، وابن حِبَّان في «**صحيحه**». * ت *: ورويناهُ من طريقِ النوويِّ عن ابن السُّنِّيِّ بسندهِ عَنْ أبي موسى الأَشْعَرِيِّ، عن النبي ﷺ وفيه: «أنا عَبْدُكَ ابْنُ عَبْدِكَ ابنُ أَمَتِكَ في قَبْضَتِكَ»، وفيه: «فَقَالَ رَجُلٌ مِنَ القَوْمِ: إِنَّ المَغْبُونَ لَمَنْ غُبِنَ هَؤُلاَءِ الكلماتِ، فَقَالَ: أَجَلْ، فَقُولُوهُنَّ/ وَعَلِّمُوهُنَّ؛ مَنْ قَالَهُنَّ، ٱلْتِمَاسَ مَا فِيهِنَّ أَذْهَبَ اللَّهُ تَعَالَىٰ حُزْنَهُ وَأَطَالَ فَرَحَه»[2] انتهى. ١٩٨أ

---

(١) أخرجه أحمد (١/ ٤٥٢)، وابن حبان في «**صحيحه**» (٣/ ٢٥٣) كتاب «الرقائق» باب: الأدعية ذكر الأمر لمن أصابه هم أو حزن أن يسأل اللَّه ذهابه عنه وإبداله إياه فرحاً (٩٧٢)، وابن حبان (٧/ ٤٠٤، ٤٠٥) ـ الموارد باب: ما يقول إذا أصابه هم أو حزن (٢٣٧٢)، وأبو يعلى (٩/ ١٩٨ ـ ١٩٩) (٥٢٩٧/٣٣١)، والحاكم (١/ ٥٠٩) كتاب «الدعاء» والشجري في «**أماليه**» (١/ ٢٩٩)، وذكره الهيثمي في «**مجمع الزوائد**» (١٠/ ١٣٩)، (١٠/ ١٨٩ ـ ١٩٠).

قال الحاكم: هذا حديث صحيح على شرط مسلم إن سلم من إرسال عبد الرحمٰن بن عبد اللَّه عن أبيه فإنه مختلف في سماعه عن أبيه. ا هـ.

قال الهيثمي في «**مجمع الزوائد**» (١٠/ ١٣٩) رجال أحمد وأبي يعلى رجال الصحيح غير أبي سلمة الجهني وقد وثقه ابن حبان.

(٢) أخرجه ابن السني في «**عمل اليوم والليلة**» (٣٣٤).

وقوله: ﴿وذكرى﴾ معناه: موعِظَةٌ وتذكرةٌ يَعْتَبِرُ بها أُولُو العقولِ، وَيَتَأَسَّوْنَ بِصَبْرِهِ في الشدائدِ، ولا يَيْئَسُونَ من رحمة اللَّه علَىٰ حال.

ورُوِي أن أيُّوبَ ـ عليه السلام ـ كانت زوجَتُهُ مدَّةَ مَرَضِه تَخْتَلِفُ إلَيْه فيتلقَّاها الشيطانُ في صورة طَبِيبٍ، ومرةً في هيئة نَاصِحٍ؛ وعلى غير ذلك، فيقول لها: لو سَجَدَ هذَا المريضُ للصَّنَم الفُلاَنِيِّ لَبَرِىءَ، لَوْ ذَبَحَ عَنَاقاً للصَّنَمِ الفُلاَنِيِّ لَبرِىءَ، ويَعْرِضُ عليها وجوهاً من الكفر، فكانَتْ هي ربَّما عرضت شَيْئاً من ذلك على أيوب، فيقولُ لها: لقيتِ عَدُوَّ اللَّهِ في طريقك، فلمَّا أغْضَبَتْهُ بهذا ونحوِهِ؛ حلَفَ عليها لَئِن برىء من مرضِه ليضربنَّها مائةَ سَوْطٍ، فلما بَرِىءَ؛ أَمَرَه اللَّه تعالى أن يأخُذَ ضِغْثاً فيه مائةُ قَضِيبٍ، «والضغثُ»: القبضةُ الكبيرةُ من القضبانِ ونحوِها مَنَ الشجرِ الرَّطْبِ؛ قاله الضَّحَّاكُ[1] وأهلُ اللغة، فيضربُ بهِ ضربةً واحدةً، فَتَبَرُّ يمينُهُ؛ وهذا حكمٌ قد وَرَدَ في شرعِنا عن النبيِّ ﷺ [مِثْلُه في حدِّ الزنا لرجُلٍ زَمِنٍ، فأمَرَ رَسُولُ اللَّهِ ﷺ][2] بِعِذْقِ نَخْلَةٍ فِيهِ شَمَارِيخُ مِائَةٌ أو نَحْوُهَا، فَضُرِبَ ضَرْبَةً[3]، ذكر الحديثَ أبو داود، وقال بهذا بعضُ فقهاء الأمة، وَلَيْسَ يرى ذلك مالكُ بنَ أنس وأصحابه، وكذلك جمهورُ العلماء على ترك القول به، وأن الحدودَ والبِرَّ في الأيمانِ لا تقع إلا بتمام عَدَدِ الضَّرَبَاتِ، **وقرأ** الجمهور «أولي الأيدي»[4] يعني: أولي القوة في طاعةِ اللَّه؛ قاله ابن عباس ومجاهد[5]، وقالت فرقة: معناه: أولي الأيدي والنِّعَمِ الَّتي أسْدَاها اللَّهُ إليهم من النبوَّة والمكانةِ، ﴿والأبصار﴾ عبارةٌ عن البصائِر، أي: يُبْصِرونَ الحقائِقَ وينظرونَ بنورِ اللَّهِ تعالى، **وقرأ** نافع وحده: «بِخَالِصَةٍ ذِكْرَى الدَّارِ»[6]، على

---

(١) أخرجه الطبري في «تفسيره» (١٠/ ٥٩١) برقم: (٢٩٩٥٦)، وذكره ابن عطية في «تفسيره» (٤/ ٥٠٨)، والسيوطي في «الدر المنثور» (٥/ ٥٩١)، وعزاه لعبد بن حميد، وابن المنذر عن ابن عباس.

(٢) سقط في: د.

(٣) أخرجه أبو داود (٢/ ٥٦٧) كتاب «الحدود» باب: في إقامة الحد على المريض (٤٤٧٢)، وابن ماجه (٢/ ٨٥٩) كتاب «الحدود» باب: الكبير والمريض يقام عليه الحد (٢٥٧٤)، وأحمد (٥/ ٢٢٢).

(٤) ينظر: «المحرر الوجيز» (٤/ ٥٠٩)، و«البحر المحيط» (٧/ ٣٨٥)، و«الدر المصون» (٥/ ٥٣٧).

(٥) أخرجه الطبري في «تفسيره» (١٠/ ٥٩٢) برقم: (٢٩٩٦٠) عن ابن عباس، وبرقم: (٢٩٩٦٣) عن مجاهد، وذكره البغوي في «تفسيره» (٤/ ٦٦)، وذكره ابن عطية في «تفسيره» (٤/ ٥٠٩)، وابن كثير في «تفسيره» (٤/ ٤٠)، والسيوطي في «الدر المنثور» (٥/ ٥٩٣)، وعزاه لابن المنذر، وابن أبي حاتم عن ابن عباس، ولعبد بن حميد عن مجاهد.

(٦) ينظر: «السبعة» (٥٥٤)، و«الحجة» (٦/ ٧٢)، و«معاني القراءات» (٢/ ٣٢٨)، و«شرح الطيبة» (٥/ ١٩٢)، و«العنوان» (١٦٣)، و«حجة القراءات» (٦١٣)، و«شرح شعلة» (٥٦٥)، و«إتحاف» (٢/ ٤٢٢).

الإضافة، **وقرأ** الباقون «بِخَالِصَةٍ» على تنوينِ «خالِصَةٍ» فـ«ذِكْرَىٰ» على هذه القراءةِ بدلٌ من خالِصَةٍ فيحتملُ أنْ يكونَ معنى الآية: أنا أخلصناهم بأن خَلُصَ لهم التذكيرُ بالدارِ الآخرةِ ودعاءِ الناس إليها؛ وهذا قول قتادةَ[1]، وقيل المعنى: أنا أخْلَصْنَاهم، بأنْ خَلُصَ لهم ذكرَهم للدارِ الآخرة وخوفُهم لها والعملُ بحسب ذلك؛ وهذا قول مجاهد[2]، وقال ابن زيد: المعنى أنا وَهَبْنَاهُمْ أَفْضَلَ مَا في الدارِ الآخرةِ، وأخْلَصْناهم به، وأعطيناهم إياه[3]، ويحتمل أن يريدَ بالدارِ دارَ الدنيا على معنى ذكر الثناءِ والتعظيمِ من الناس.

﴿هَٰذَا ذِكْرٌ ۚ وَإِنَّ لِلْمُتَّقِينَ لَحُسْنَ مَـَٔابٍ ﴿٤٩﴾ جَنَّٰتِ عَدْنٍ مُّفَتَّحَةً لَّهُمُ ٱلْأَبْوَٰبُ ﴿٥٠﴾ مُتَّكِـِٔينَ فِيهَا يَدْعُونَ فِيهَا بِفَٰكِهَةٍ كَثِيرَةٍ وَشَرَابٍ ﴿٥١﴾ ۞ وَعِندَهُمْ قَٰصِرَٰتُ ٱلطَّرْفِ أَتْرَابٌ ﴿٥٢﴾ هَٰذَا مَا تُوعَدُونَ لِيَوْمِ ٱلْحِسَابِ ﴿٥٣﴾ إِنَّ هَٰذَا لَرِزْقُنَا مَا لَهُۥ مِن نَّفَادٍ ﴿٥٤﴾﴾

وقوله تعالى: ﴿هذا ذِكر﴾ يحتملُ معنيَيْنِ:

أحدهما: أن يشيرَ إلى مَدْحِ مَنْ ذُكِرَ وإبقاءِ الشَّرَفِ له، فيَتأيَّدُ بهذا قولُ مَنْ قَال: إن الدارَ يرادُ بها الدنيا.

والثاني: أن يُشيرَ بهذا إلى القرآن، أي: ذكرٌ للعالم.

﴿وجنات﴾ بدل من ﴿حسن مآب﴾ و﴿مفتحة﴾ نَعْتٌ لـ﴿جناتٍ﴾، و﴿الأبواب﴾ مفعولٌ لَمْ يُسَمَّ فاعله، وباقي الآيةِ بيِّن.

﴿هَٰذَا ۚ وَإِنَّ لِلطَّٰغِينَ لَشَرَّ مَـَٔابٍ ﴿٥٥﴾ جَهَنَّمَ يَصْلَوْنَهَا فَبِئْسَ ٱلْمِهَادُ ﴿٥٦﴾ هَٰذَا فَلْيَذُوقُوهُ حَمِيمٌ وَغَسَّاقٌ ﴿٥٧﴾ وَءَاخَرُ مِن شَكْلِهِۦٓ أَزْوَٰجٌ ﴿٥٨﴾ هَٰذَا فَوْجٌ مُّقْتَحِمٌ مَّعَكُمْ ۖ لَا مَرْحَبًۢا بِهِمْ ۚ إِنَّهُمْ صَالُوا۟ ٱلنَّارِ ﴿٥٩﴾ قَالُوا۟ بَلْ أَنتُمْ لَا مَرْحَبًۢا بِكُمْ ۖ أَنتُمْ قَدَّمْتُمُوهُ لَنَا ۖ فَبِئْسَ ٱلْقَرَارُ ﴿٦٠﴾ قَالُوا۟ رَبَّنَا مَن قَدَّمَ لَنَا هَٰذَا فَزِدْهُ عَذَابًا ضِعْفًا فِى ٱلنَّارِ ﴿٦١﴾﴾

---

(١) أخرجه الطبري في «تفسيره» (١٠/ ٥٩٣) برقم: (٢٩٩٦٩)، وذكره البغوي في «تفسيره» (٤/ ٦٦)، وابن عطية في «تفسيره» (٤/ ٥٠٩)، والسيوطي في «الدر المنثور» (٥/ ٥٩٣)، وعزاه لابن المنذر عن الضحاك.

(٢) أخرجه الطبري في «تفسيره» (١٠/ ٥٩٣) برقم: (٢٩٩٧٠) عن مجاهد، و(٢٩٩٧١) عن السدي، وذكره البغوي في «تفسيره» (٤/ ٦٦)، وابن عطية في «تفسيره» (٤/ ٥٠٩)، وابن كثير في «تفسيره» (٤/ ٤٠)، والسيوطي في «الدر المنثور» (٥/ ٥٩٣)، وعزاه لابن المنذر.

(٣) أخرجه الطبري في «تفسيره» (١٠/ ٥٩٤) برقم: (٢٩٩٧٢)، وذكره البغوي في «تفسيره» (٤/ ٦٦)، وابن عطية في «تفسيره» (٤/ ٥٠٩)، والسيوطي في «الدر المنثور» (٥/ ٥٩٣)، وعزاه لعبد بن حميد عن الحسن.

وقوله سبحانه: ﴿هذا وإن للطاغين لشر مآب...﴾ الآية، التقديرُ: الأمرُ/ هذا، ٩٨ ب
ويحتمل أنْ يكونَ التقديرُ: هذا واقعٌ أو نحوَهُ، و«الطغيان» هنا في الكُفْرِ.

وقوله تعالى: ﴿هذا فليذوقوه حميم وغساق﴾ **قرأ** الجمهورُ: «غَسَاق» ـ بتخفيف السينِ[1] ـ وهو اسم بمعنى السائِل، قال قتادةُ: الغَسَاقُ: ما يَسِيلُ من صديدِ أهلِ النار[2]، قال * ص *: الغَسَاقُ السَّائِل، وعن أبي عبيدةَ أيضاً: الباردُ المُنْتِنُ بلُغَةِ التُّرْكِ[3]، انتهى، قال الفخرُ[4]: ﴿هذا فليذوقوه حميم وغساق﴾ فيه وجْهَانِ: الأول على التقديم والتأخير، والتقديرُ: هذا حميمٌ وغساقٌ أي: منه حميمٌ وغساقٌ، انتهى، * ت *: والوجهُ الثاني: أنَّ الآيةَ لَيْسَ فيها تقديمٌ ولا تأخيرٌ وهو واضِح، **وقرأ** الجمهور ﴿وآخَرُ﴾ بالإفرادِ، ولَهُمْ عذابٌ آخَرُ، ومعنى ﴿مِن شكله﴾ أي: من مِثْلِهِ وضَرْبِهِ، **وقرأ** أبو عمرو وحدَه: «وأُخَرُ» على الجمعِ[5]، و﴿أزواج﴾ معناه: أنواع، والمعنى: لهم حميمٌ وغساقٌ، وأغذية أُخَرُ من ضَرْبِ ما ذُكِرَ.

وقوله تعالى: ﴿هذا فوج﴾ هو مِمَّا يُقَالُ لأهْلِ النارِ، إذا سِيقَ عامَّةُ الكفَّارِ والأتباعِ إليها؛ لأن رؤساءَهم يَدْخلونَ النارَ أولاً، والأظهرُ أنَّ قائلَ ذلكَ لَهُمْ ملائكةُ العذابِ، وهو الذي حكَاه الثعلبيُّ وغَيْرُهُ، ويحتملُ أنْ يكونَ ذلكَ من قولِ بعضِهم لبعض، فيقولُ البعضُ الأخرُ: ﴿لا مرحباً بهم﴾ أي، لا سَعَةَ مَكَانٍ، ولا خَيْرَ يَلْقَوْنَهُ.

وقوله: ﴿بل أنتم لا مرحباً بكم﴾ حكايةٌ لقولِ الأتبَاعِ لرؤسائِهم، أي: أنتم قَدَّمْتُمُوهُ لنا بإغوائِكم وأسلفتم لنا ما أوجب هذا، قال العِرَاقِيُّ: [الرجز]

---

(١) وقرأ حمزة، والكسائي، وحفص بتشديد السين.
ينظر: «**المحرر الوجيز**» (٤/ ٥١٠)، و«**السبعة**» (٥٥٥)، و«**الحجة**» (٦/ ٧٨)، و«**معاني القراءات**» (٢/ ٣٣٠)، و«**شرح الطيبة**» (٥/ ١٩٣)، و«**العنوان**» (١٦٣)، و«**حجة القراءات**» (٦١٥)، و«**شرح شعلة**» (٥٦٥)، و«**إتحاف**» (٢/ ٤٢٣).

(٢) أخرجه الطبري في «**تفسيره**» (١٠/ ٥٩٨) برقم: (٢٩٩٩٠)، وذكره البغوي في «**تفسيره**» (٤/ ٦٧)، وابن عطية في «**تفسيره**» (٤/ ٥١٠)، والسيوطي في «**الدر المنثور**» (٥/ ٥٩٤)، وعزاه لعبد بن حميد، وابن المنذر، وابن أبي حاتم عن قتادة، ولابن أبي شيبة، وهناد، وعبد بن حميد عن أبي رزين، ولهناد عن عطية.

(٣) ذكره البغوي في «**تفسيره**» (٤/ ٦٧)، والسيوطي في «**الدر المنثور**» (٥/ ٥٩٤)، وعزاه لابن جرير عن عبد الله بن بريدة.

(٤) ينظر: «**تفسير الفخر الرازي**» (٢٦/ ١٩٢).

(٥) ينظر: «**السبعة**» (٥٥٥)، و«**الحجة**» (٦/ ٧٨)، و«**معاني القراءات**» (٥/ ١٩٣)، و«**العنوان**» (١٦٣)، و«**حجة القراءات**» (٦١٥)، و«**شرح شعلة**» (٥٦٦)، و«**إتحاف**» (٢/ ٤٢٣).

مُـقْـتَـحِـمٌ أَيْ دَاخِـلٌ بِـشِـدَّهْ مُـجَـاوِزٌ لِـمَـا اقْـتُـحِـمْ بِـالـشِّـدَّهْ

انتهى.

وقوله تعالى: ﴿قالوا ربنا من قدم لنا هذا...﴾ الآية، هو حكايةٌ لقول الأتباعِ أيضاً دَعَوْا على رؤسائِهم؛ بأن يكونَ عذابُهُمْ مُضَاعَفاً.

﴿وَقَالُواْ مَا لَنَا لَا نَرَىٰ رِجَالًا كُنَّا نَعُدُّهُم مِّنَ ٱلْأَشْرَارِ ﴿٦٢﴾ أَتَّخَذْنَٰهُمْ سِخْرِيًّا أَمْ زَاغَتْ عَنْهُمُ ٱلْأَبْصَٰرُ ﴿٦٣﴾ إِنَّ ذَٰلِكَ لَحَقٌّ تَخَاصُمُ أَهْلِ ٱلنَّارِ ﴿٦٤﴾ قُلْ إِنَّمَآ أَنَا۠ مُنذِرٌ وَمَا مِنْ إِلَٰهٍ إِلَّا ٱللَّهُ ٱلْوَٰحِدُ ٱلْقَهَّارُ ﴿٦٥﴾ رَبُّ ٱلسَّمَٰوَٰتِ وَٱلْأَرْضِ وَمَا بَيْنَهُمَا ٱلْعَزِيزُ ٱلْغَفَّٰرُ ﴿٦٦﴾ قُلْ هُوَ نَبَؤٌا۟ عَظِيمٌ ﴿٦٧﴾ أَنتُمْ عَنْهُ مُعْرِضُونَ ﴿٦٨﴾ مَا كَانَ لِىَ مِنْ عِلْمٍۭ بِٱلْمَلَإِ ٱلْأَعْلَىٰٓ إِذْ يَخْتَصِمُونَ ﴿٦٩﴾﴾

وقوله تعالى: ﴿وقالوا ما لنا لا نرى رجالاً كنا نعدهم من الأشرار...﴾ الآية: الضميرُ في ﴿قالوا﴾ لأشْرَافِ الكفارِ ورؤسائِهم، وهذا مطَّرِدٌ في كل أمة، ورُوِيَ أن قائِلي هذه المقالةِ أهْلُ القَلِيبِ؛ كأبِي جَهْلٍ وأُمَيَّةَ بنِ خَلَفٍ وعُتْبَةَ بن رَبيعةِ، ومَنْ جَرَى مَجْرَاهُمْ، وأنَّ الرجالَ الذين يشيرون إليهم هم كَعَمَّارِ بْنِ يَاسِرٍ، وبِلاَلٍ وصُهَيْبٍ، ومَنْ جَرَىٰ مجراهم، قاله مجاهد[1] وغيره، والمعنى: كنا في الدنيا نَعُدُّهم أشْرَاراً، **وقرأ** حمزةُ والكسائي وأبو عمرو «أتَّخَذْنَاهُمْ» بِصِلَةِ الألِف[2]، على أن يكونَ ذلك في موضِعِ الصفةِ لرجال، **وقرأ** الباقونَ «أَتَّخَذْنَاهُمْ» بهمزةِ الاسْتِفْهَام، ومعناها: تقريرُ أنفسِهم على هذا؛ على جهة التوبيخ لها والأسفِ، أي: اتخذناهم سِخْرِيًّا ولم يكونوا كذلك، **وقرأ** نافع وحمزة والكسائي: «سُخْرِيًّا» ـ بضم السين ـ من السُّخْرةِ، والاستخدامِ، **وقرأ** الباقون: «سِخْرِيًّا» ـ بكسر السين[3] ـ، ومعناها المشهورُ من السَّخْرِ الذي هو بمعنى الهُزْءِ، وقولُهُمْ: ﴿أم زاغت﴾ معادلةٌ لما في قولِهِمْ: ﴿ما لنا لا نرى﴾ والتقديرُ في هذه الآيةِ: أمَفْقُودُونَ هم أَمْ هُمْ معنا، ولكن زاغَتْ عنهم أبصارنا، فلا نراهم، والزَّيْغُ: المَيْلُ.

ثم أخْبَرَ تعالى نبيَّه بقوله:/ ﴿إن ذلك لحق تخاصم أهل النار﴾ والإشارةُ ١٩٩أ

(١) أخرجه الطبري في «تفسيره» (١٠/ ٦٠٢) برقم: (٣٠٠١٤) وبرقم: (٣٠٠١٥) عن مجاهد، وذكره البغوي (٤/ ٦٨)، وابن عطية في «تفسيره» (٤/ ٥١٢)، وابن كثير في «تفسيره» (٤/ ٤٢)، والسيوطي في «الدر المنثور» (٥/ ٥٩٥)، وعزاه لعبد بن حميد، وابن المنذر، وابن عساكر عن مجاهد.

(٢) ينظر: «السبعة» (٥٥٦)، و«الحجة» (٦/ ٨٢)، و«معاني القراءات» (٢/ ٣٣١)، و«شرح الطيبة» (٥/ ١٩٣)، و«العنوان» (١٦٣)، و«حجة القراءات» (٦١٧)، و«شرح شعلة» (٥٦٦)، و«إتحاف» (٢/ ٤٢٣).

(٣) ينظر: «الحجة» (٦/ ٨٥)، و«العنوان» (١٦٣)، و«حجة القراءات» (٦١٨)، و«إتحاف» (٢/ ٤٢٤).

بقوله تعالى: ﴿قل هو نبأ عظيم﴾ إلى التوحيد والمَعَادِ، فهي إلى القرآن وجميعِ ما تَضَمَّنَ، وعِظَمُهُ أنَّ التصديقَ بِهِ نجاةٌ والتكذيب به هَلَكَةٌ، ووبَّخَهُمْ بقوله: ﴿أنتم عنه معرضون﴾، ثم أُمِرَ ـ عليه السلام ـ أن يقولَ محتجًّا علىٰ صِحَّةِ رسالتِه: «﴿ما كان لي من علم بالملإ الأعلى﴾ لولا أنْ اللَّه أخْبَرَنِي بذلك» والملأ الأعلى أَرَادَ بِهِ: الملائكةَ، واخْتُلِفَ في الشَّيْءِ الذي هُوَ اخْتِصَامُهُمْ فِيه؛ فقالت فرقةٌ: ٱخْتِصَامُهُمْ في شأن آدَمَ: كقولهم: ﴿أَتَجْعَلُ فِيهَا مَن يُفْسِدُ فِيهَا﴾ [البقرة: ٣٠] وَيَدُلُّ على ذلك ما يأتي من الآياتِ، وقالت فرقة: بل اختصَامُهم في الكفَّارَاتِ وَغَفرِ الذُّنُوبِ، ونحوه فإن العَبْدَ إذا فعل حسنَةً، ٱخْتَلَفَتِ الملائكةُ في قَدْرِ ثوابِهِ في ذلك، حتى يَقْضِيَ اللَّهُ بما شاء، وروي في هذا حديثٌ فَسَّرَهُ ابنُ فُورَكَ يتضمَّنُ أنَّ النبيَّ ﷺ قالَ له ربُّهُ ـ عزَّ وجلَّ ـ في نومه: «أتَدْرِي فِيمَ يَخْتَصِمُ المَلأُ الأَعْلَىٰ؟ قُلْتُ: لاَ، قَالَ: ٱخْتَصمُوا في الْكَفَّارَاتِ والدَّرَجَاتِ، فَأَمَّا الكَفَّارَاتُ: فَإِسْبَاغُ الوُضُوءِ في الغَدَوَاتِ البارِدَةِ، ونَقْلُ الأَقْدَامِ إِلَى الجَمَاعَاتِ، وَٱنْتِظَارُ الصَّلاَةِ بَعْدَ الصَّلاَةِ، وأَمَّا الدَّرَجَاتُ: فَإِفْشَاءُ السَّلام، وَإِطْعَامُ الطَّعَامِ، وَالصَّلاَةُ بِاللَّيْلِ وَالنَّاسُ نِيَامٌ» الحديثَ[1] قال ابن العربيِّ في «**أحكامِه**»: وقَدْ رَوَاهُ الترمذيُّ صحيحاً، وفيه «قال: سَلْ؛ قَالَ: اللَّهُمَّ، إِنِّي أَسْأَلُكَ فِعْلَ الخَيْرَاتِ، وَتَرْكَ المُنْكَرَاتِ، وَحُبَّ المَسَاكِينِ، وأَنْ تَغْفِرَ لِي وَتَرْحَمَنِي، وَإِذَا أَرَدْتَ فِتْنَةً في قَوْمٍ، فَتَوَفَّنِي غَيْرَ مَفْتُونٍ، وأَسْأَلُكَ حُبَّكَ، وَحُبَّ مَنْ يُحِبُّكَ، وَعَمَلاً يُقَرِّبُ إِلَيَّ حُبكَ» قال رسول اللَّه ﷺ: «إِنَّهَا حَقٌّ فَٱرْسُمُوهَا، ثُمَّ تَعَلَّمُوهَا»، انتهى.

﴿إِن يُوحَىٰٓ إِلَيَّ إِلَّآ أَنَّمَآ أَنَا۠ نَذِيرٞ مُّبِينٌ ﴿٧٠﴾ إِذۡ قَالَ رَبُّكَ لِلۡمَلَٰٓئِكَةِ إِنِّي خَٰلِقُۢ بَشَرٗا مِّن طِينٖ ﴿٧١﴾ فَإِذَا سَوَّيۡتُهُۥ وَنَفَخۡتُ فِيهِ مِن رُّوحِي فَقَعُواْ لَهُۥ سَٰجِدِينَ ﴿٧٢﴾ فَسَجَدَ ٱلۡمَلَٰٓئِكَةُ كُلُّهُمۡ أَجۡمَعُونَ ﴿٧٣﴾ إِلَّآ إِبۡلِيسَ ٱسۡتَكۡبَرَ وَكَانَ مِنَ ٱلۡكَٰفِرِينَ ﴿٧٤﴾ قَالَ يَٰٓإِبۡلِيسُ مَا مَنَعَكَ أَن تَسۡجُدَ لِمَا خَلَقۡتُ بِيَدَيَّۖ أَسۡتَكۡبَرۡتَ أَمۡ كُنتَ مِنَ ٱلۡعَالِينَ ﴿٧٥﴾ قَالَ أَنَا۠ خَيۡرٞ مِّنۡهُۖ خَلَقۡتَنِي مِن نَّارٖ وَخَلَقۡتَهُۥ مِن طِينٖ ﴿٧٦﴾﴾

وقوله: ﴿إن يُوحَىٰ إِلَيَّ إلا أَنَّمَا أنا نذير مبين﴾ قال الفراء: إن شئتَ جَعَلْتَ «أَنَّما» في موضِعِ رفعٍ، كأنَّهُ قَالَ: مَا يُوحَىٰ إِلَيَّ إلا الإِنْذَارُ، أو: ما يُوحَىٰ إِلَيَّ إلا أَنِّي نَذِيرٌ مُبِينٌ، انتهى، وهكذا قال أَبو حَيَّان[2]: «إن» بمعنى: «ما» وباقي الآيةِ بَيِّنٌ مِمَّا تَقَدَّمَ في «البَقَرَةِ» وغيرِها.

---

(١) أخرجه أحمد (٥/ ٢٤٣) عن معاذ بن جبل. وفي الباب من حديث ابن عباس أخرجه الترمذي (٥/ ٣٦٦ ـ ٣٦٧) كتاب «تفسير القرآن» باب: ومن سورة صٓ (٣٢٣٣ ـ ٣٢٣٤)، وقال: حديث حسن غريب من هذا الوجه.

(٢) ينظر: «**البحر المحيط**» (٧/ ٣٩١).

٧٦ ـــــــ

ثم أمر تعالى نبيَّه [أنْ] يخبرَهم بأنه ليس بسائلٍ منهم عليه أجراً وأنه ليس ممن يتكَلَّفُ ما لم يُجْعَلْ إليه، ولا يَخْتَلِي بغيرِ ما هُوَ فيه، قال الزُّبَيْرُ بْنُ العَوَّام: نادَىٰ منادِي النبيِّ ﷺ: «اللَّهُمَّ، اغفِرْ لِلَّذِينَ لاَ يَدَّعُونَ، ولاَ يَتَكَلَّفُونَ؛ أَلاَ إِنِّي بَرِيءٌ مِنَ التَّكَلُّفِ وَصَالِحُو أُمَّتِي».

﴿إِنْ هُوَ إِلَّا ذِكْرٌ لِّلْعَٰلَمِينَ ﴿٨٧﴾ وَلَتَعْلَمُنَّ نَبَأَهُۥ بَعْدَ حِينٍۭ ﴿٨٨﴾﴾

وقوله: ﴿إن هو﴾ يريدُ القرآن و﴿ذِكْر﴾ بمعنى تَذْكِرَة، ثم توعَّدَهُمْ بقوله: ﴿ولتعلمُنَّ نبأه بعد حين﴾ وهذَا على حَذْفٍ تقديرُه: لتعلمنَّ صِدْقَ نَبئه بعد حين، قال ابن زيد: أشار إلى يوم القيامة[1]، وقال قتادة والحَسَن: أشار إلى الآجالِ الَّتي لهم[2]؛ لأن كُلَّ وَاحِدٍ منهم يَعْرِفُ الحَقَائِقَ بَعْدَ مَوْتِهِ.

---

(١) أخرجه الطبري في «تفسيره» (١٠/ ٦٠٩) برقم: (٣٠٠٤١)، وذكره البغوي في «تفسيره» (٤/ ٧٠) عن عكرمة، وابن عطية في «تفسيره» (٤/ ٥١٦)، وابن كثير في «تفسيره» عن عكرمة، والسيوطي في «الدر المنثور» (٥/ ٦٠١)، وعزاه لابن جرير عن ابن زيد.

(٢) أخرجه الطبري في «تفسيره» (١٠/ ٦٠٨) برقم: (٣٠٠٣٩) عن قتادة والحسن، وذكره البغوي في «تفسيره» (٤/ ٧٠)، وابن عطية في «تفسيره» (٤/ ٥١٦)، وابن كثير في «تفسيره» (٤/ ٤٤)، والسيوطي في «الدر المنثور» (٥/ ٦٠١)، وعزاه لعبد بن حميد، وابن المنذر عن مجاهد.

تَفْسِيرُ سُورَةِ الزُّمَرِ

[وَهِيَ] مَكِّيَّةٌ بِإِجْمَاعٍ

غيرَ ثلاثِ آيات نزلَتْ في شَأْن وَحْشِيٍّ قَاتِلِ حمزةَ بْنِ عَبْدِ المُطَّلِب، وهي ﴿قُلْ يا عبادي الذين أسرفوا على أنفسهم...﴾ الآياتِ، وقَالتْ فرقة: إلى آخر السورة هو مدني، وقيل: فيها مدني سبع آيات.

بِسْمِ ٱللَّهِ ٱلرَّحْمَٰنِ ٱلرَّحِيمِ

﴿تَنزِيلُ ٱلْكِتَٰبِ مِنَ ٱللَّهِ ٱلْعَزِيزِ ٱلْحَكِيمِ ﴿١﴾ إِنَّآ أَنزَلْنَآ إِلَيْكَ ٱلْكِتَٰبَ بِٱلْحَقِّ فَٱعْبُدِ ٱللَّهَ مُخْلِصًا لَّهُ ٱلدِّينَ ﴿٢﴾ أَلَا لِلَّهِ ٱلدِّينُ ٱلْخَالِصُ ۚ وَٱلَّذِينَ ٱتَّخَذُوا۟ مِن دُونِهِۦٓ أَوْلِيَآءَ مَا نَعْبُدُهُمْ إِلَّا لِيُقَرِّبُونَآ إِلَى ٱللَّهِ زُلْفَىٰٓ إِنَّ ٱللَّهَ يَحْكُمُ بَيْنَهُمْ فِى مَا هُمْ فِيهِ يَخْتَلِفُونَ ۗ إِنَّ ٱللَّهَ لَا يَهْدِى مَنْ هُوَ كَٰذِبٌ كَفَّارٌ ﴿٣﴾ لَّوْ أَرَادَ ٱللَّهُ أَن يَتَّخِذَ وَلَدًا لَّٱصْطَفَىٰ مِمَّا يَخْلُقُ مَا يَشَآءُ ۚ سُبْحَٰنَهُۥ ۖ هُوَ ٱللَّهُ ٱلْوَٰحِدُ ٱلْقَهَّارُ ﴿٤﴾ خَلَقَ ٱلسَّمَٰوَٰتِ وَٱلْأَرْضَ بِٱلْحَقِّ ۖ يُكَوِّرُ ٱلَّيْلَ عَلَى ٱلنَّهَارِ وَيُكَوِّرُ ٱلنَّهَارَ عَلَى ٱلَّيْلِ ۖ وَسَخَّرَ ٱلشَّمْسَ وَٱلْقَمَرَ ۖ كُلٌّ يَجْرِى لِأَجَلٍ مُّسَمًّى ۗ أَلَا هُوَ ٱلْعَزِيزُ ٱلْغَفَّٰرُ ﴿٥﴾﴾

قوله تعالى: ﴿تنزيلُ الكتاب...﴾ الآية، ﴿تنزيلُ﴾ رفع بالابتداءِ، والخبرُ قوله: ﴿من الله﴾ وقالتْ فرقَة: ﴿تنزيل﴾ خَبَرُ مبتدإٍ محذوفٍ، تقديرُه: هذا تنزيلٌ، والإِشَارَةُ إلى القرآنِ؛ قاله المفسرون، ويظهرُ لِي أَنَّه اسمٌ عامٌ لجميعِ ما تَنَزَّلَ مِنْ عِنْدِ اللَّهِ، فكأنَّه أَخْبَرَ إخباراً مجرَّداً أَنَّ الكُتُبَ الهاديةَ الشارِعَة إنما تَنْزيلُهَا من اللَّه تعالَىٰ، وجَعَلَ هذا الإِخْبَارَ تَقْدِمَةً وتَوْطِئَةً لقوله: ﴿إنا أنزلنا إليك الكتاب﴾.

وقوله: ﴿بالحق﴾ معناه: متضمِّناً الحَقَّ، أي: بالحقِّ فيه، وفي أَحْكَامِهِ وأخباره، و﴿الدين﴾ هنا يَعُمُّ المُعْتَقَدَاتِ وأعمالَ الجَوَارِحِ، قال قتادة: و﴿الدين الخالص﴾: «لاَ إِلَهَ إِلاَّ اللَّهُ»(١).

---

(١) أخرجه الطبري في «تفسيره» (١٠/ ٦١١) برقم: (٣٠٠٤٦)، وذكره البغوي في «تفسيره» (٤/ ٧١)، وابن عطية (٤/ ٥١٨)، وابن كثير في «تفسيره» (٤/ ٤٥)، والسيوطي في «الدر المنثور» (٥/ ٦٠٢)، وعزاه لعبد بن حميد، وابن المنذر.

وقوله تعالى: ﴿والذين اتخذوا من دونه أولياء. . .﴾ الآية، أي: يقولون مَا نَعْبُدُهُمْ إلا ليُقَرِّبُونَا إلى اللَّه زُلْفَىٰ، وفي مصحف ابن مسعودٍ: «قَالُوا مَا نَعْبُدُهُمْ»[1] وهي قراءة ابن عبَّاس وغيرِه، وهذه المقالة شائعةٌ في العرب في الجاهلية يقولون في معبوداتِهم منَ الأصْنام وغيرها: ما نعبدهم إلا ليقربونا إلى اللَّه، قال مجاهد: وقد قال ذلك قومٌ من اليهودِ في عُزَيْرٍ، وقومٌ من النصارَىٰ في عيسَىٰ[2].

و﴿زلفى﴾ بمعنى قُرْبَةٍ وتَوْصِلَةٍ، [كأنهم] قَالُوا ليقرِّبونا إلى اللَّه تَقْرِيباً، وكأنَّ هذه الطوائفَ كلَّها تَرَى نُفُوسَها أقلَّ من أن تَتَّصِلَ هي باللَّه، فكانت تَرَىٰ أن تَتَّصِلَ بمخلوقاتِه.

وَ﴿زُلْفَىٰ﴾ عند سيبَوَيْهِ، مَصْدَرٌ في موضع الحال كأنَّه تَنَزَّلَ مَنْزِلَةَ «مُتَزَلِّفِينَ» والعاملُ فيه ﴿يُقَرِّبُونَا﴾، **وقرأ** الجَحْدَرِيُّ[3] «كذَّابٌ كَفَّارٌ» بالمبالَغَةِ فيهما، وهذه المبالغةُ إشارةٌ إلى التَوَغُّلِ في الكُفْرِ.

وقوله تعالى: ﴿لو أراد اللَّه أن يتخذ ولداً﴾ معناه: اتِّخَاذُ التشريفِ والتبنِّي؛ وعلى هذا يستقيمُ قولُه تعالى: ﴿لاصطفى/ مما يخلق﴾ وأمَّا الاتخاذُ المعهودُ في الشاهدِ ١٠٠أ
فَمُسْتَحِيلٌ أن يُتَوَهَّمَ في جهة اللَّه تعالى، ولا يستقيمُ عليه معنى قوله: ﴿لاصطفى مما يخلق﴾، وقوله تعالى: ﴿وَمَا يَنْبَغِي لِلرَّحْمٰنِ أَنْ يَتَّخِذَ وَلَداً﴾ [مريم: ٩٢] لفظٌ يعمُّ اتخَاذَ النسلِ واتخاذَ الاصطِفاء، فأما الأول فمعقولٌ، وأمَّا الثاني فمعروفٌ بخبر الشرع، ومما يدل على أن مَعْنى قوله: ﴿أَنْ يَتَّخِذَ﴾ إنما المقصودُ به اتخاذٌ اصطِفَاءٍ، وَتَبَنٍّ ـ قولُهُ: ﴿مِمَّا يَخْلُقُ﴾ أي: مِنْ موجوداتِه ومُحْدَثَاتِه ـ ثم نَزَّهَ سبحانه نفسَه تنزيهاً مطلقاً عن كلِّ ما لاَ يَلِيقُ بِهِ سبحانه.

وقوله تعالى: ﴿يكوِّر الليل على النهار. . .﴾ الآية، معناه: يُعِيدُ مِنْ هَذَا على هذا، ومنه كُورُ العِمَامَة التي يَلْتَوِي بعضُها على بعض، فكأن الذي يطولُ مِن النهارِ أو الليلِ

---

(١) وقرأ بها مجاهد وابن جبير.
ينظر: «**المحرر الوجيز**» (٤/٥١٨)، و«**الكشاف**» (٤/١١١)، و«**البحر المحيط**» (٧/٣٩٨).

(٢) أخرجه الطبري في «**تفسيره**» (١٠/٦١١) برقم: (٣٠٠٤٨)، وذكره ابن عطية في «**تفسيره**» (٤/٥١٨)، والسيوطي في «**الدر المنثور**» (٥/٦٠٣)، وعزاه لعبد بن حميد، وابن المنذر.

(٣) ينظر: «**مختصر الشواذ**» (١٣١)، و«**المحرر الوجيز**» (٤/٥١٨)، وزاد نسبتها إلى أنس بن مالك، ثم قال: ورويت عن الحسن، والأعرج، ويحيى بن يعمر.
وينظر: «**البحر المحيط**» (٧/٣٩٩)، و«**الدر المصون**» (٦/٥).

١٢أ يصيرُ مِنه على الآخرِ جُزْءٌ فيستُرُهُ، وكأن الآخرَ الذي يَقْصُرُ يَلِجُ في الذي[١]/ يَطولُ، فيستَتِرُ فيه.

﴿خَلَقَكُم مِّن نَّفْسٍ وَٰحِدَةٍ ثُمَّ جَعَلَ مِنْهَا زَوْجَهَا وَأَنزَلَ لَكُم مِّنَ ٱلْأَنْعَٰمِ ثَمَٰنِيَةَ أَزْوَٰجٍ يَخْلُقُكُمْ فِى بُطُونِ أُمَّهَٰتِكُمْ خَلْقًا مِّنۢ بَعْدِ خَلْقٍ فِى ظُلُمَٰتٍ ثَلَٰثٍ ذَٰلِكُمُ ٱللَّهُ رَبُّكُمْ لَهُ ٱلْمُلْكُ لَآ إِلَٰهَ إِلَّا هُوَ فَأَنَّىٰ تُصْرَفُونَ ﴿٦﴾ إِن تَكْفُرُوا۟ فَإِنَّ ٱللَّهَ غَنِىٌّ عَنكُمْ وَلَا يَرْضَىٰ لِعِبَادِهِ ٱلْكُفْرَ وَإِن تَشْكُرُوا۟ يَرْضَهُ لَكُمْ وَلَا تَزِرُ وَازِرَةٌ وِزْرَ أُخْرَىٰ ثُمَّ إِلَىٰ رَبِّكُم مَّرْجِعُكُمْ فَيُنَبِّئُكُم بِمَا كُنتُمْ تَعْمَلُونَ إِنَّهُۥ عَلِيمٌۢ بِذَاتِ ٱلصُّدُورِ ﴿٧﴾﴾

وقوله تعالى: ﴿خلقكم من نفس واحدة ثم جعل منها زوجها﴾ قيل: «ثُمَّ» هنا: لترتيب الإِخْبَارِ لا لترتِيبِ الوُجُودِ[٢]، وقيل: قوله: ﴿خلقكم من نفس واحدة﴾: هو أخذ الذريةَ مِن ظهر آدم، وذلك شيءٌ كان قبل خلق حَوَّاءَ، * ت *: وهذا يحتاج إلى سندٍ قاطعٍ.

وقوله سبحانه: ﴿في ظلماتٍ ثلاثٍ﴾ قالت فرقة: الأُولَىٰ هي ظَهْرُ الأَبِ، ثم رَحِمُ الأمِّ، ثم المَشِيمَةُ في البَطْن، وقال مجاهد وغيره: هي المَشِيمَةُ والرَّحِمُ والبَطْنُ[٣]، وهذه الآياتُ كلُّها فيها عِبَرٌ وتنبيهٌ على تَوْحِيدِ الخالِقِ الذِّي لاَ يَسْتَحِقُّ العبادةَ غَيْرُهُ وتوهينٌ لأمْرِ الأصنام.

وقوله سبحانه: ﴿إن تكفروا فإن اللَّه غني عنكم...﴾ الآية، قال ابنُ عباس: هذه

---

(١) من هنا انتقلنا بالترقيم من على المخطوط من النسخة (د).

(٢) في (ثُمَّ) هذه أوجه:
«أحدها»: أنها على بابها من الترتيب بمُهْلَةٍ، وذلك أنه يُرْوَى أنه تعالى أخْرَجَنَا من ظهر آدم كالذَّرِ ثم خَلَقَ حَوَّاءَ بعد ذلك بزمان.
«الثاني»: أنها على بابها أيضاً، ولكن لِمُدْرَكٍ آخر وهو أن يُعْطَفَ بها ما بعدها على ما فُهِمَ من الصفة في قوله «وَاحِدَةٍ»؛ إذْ التقديرُ من نفسٍ وَحَدَتْ أي: انفردت ثم جُعِلَ منها زوجُها.
«الثالث»: إنها للترتيب في الإِخْبَارِ لا في الزمان الوجودي؛ كأنه قيل: كان مِنْ أَمرِها قبل ذلك أَنْ جَعَلَ منها زوجَها.
ينظر: «الدر المصون» (٦/ ٥ ـ ٦).

(٣) أخرجه الطبري في «تفسيره» (١٠/ ٦١٥) برقم: (٣٠٠٦٩) عن عكرمة، و (٣٠٠٧١) عن ابن عباس، و (٣٠٠٧٢) عن مجاهد، وبرقم: (٣٠٠٧٣) عن قتادة، وبرقم: (٣٠٠٧٤) عن السدي، وذكره البغوي في «تفسيره» (٤/ ٧٢)، وابن عطية في «تفسيره» (٤/ ٥٢٠)، وابن كثير في «تفسيره» (٤/ ٤٦)، والسيوطي في «الدر المنثور» (٥/ ٦٠٣)، وعزاه لعبد بن حميد، وابن المنذر عن قتادة، ولعبد بن حميد، وابن المنذر عن مجاهد.

هذه الآيةُ مخاطبَةٌ للكفارِ[١]، قال * ع[٢] *: وتحتملُ أن تكونَ مخاطبةً لجميع الناس، لأن اللَّهَ سبحانه غنيٌّ عَن جميعِ الناسِ، وهم فقراءُ إليه، واخْتَلَفَ المتأولونَ مِن أهْلِ السنةِ في تأويل قوله تعالى: ﴿ولا يرضى لعباده الكفر﴾ فقالت فرقة: «الرِّضا» بمعنى الإرادَةِ، والكلامُ ظاهرُه العمومُ، ومعناه الخصوصُ فيمن قَضَى اللَّهُ له بالإيمان، وحتَّمَهُ له، فعبادُه عَلَىٰ هذا ملائكتُهُ ومؤمِنو الإنْسِ والجِنِّ، وهذا يتركَّبُ عَلَىٰ قول ابن عباس[٣]، وقالت فرقة: الكلامُ عُمُومٌ صحيحٌ، والكُفْرُ يقعُ مِمَّنْ يَقَعُ بإرادَةِ اللَّهِ تعالَىٰ، إلا أنه بَعْدَ وُقُوعِهِ لاَ يَرْضَاهُ دِيناً لهم، ومعنى لا يرضاه: لا يشكرُه لهُمْ، ولا يُثيبُهم بِهِ خَيْراً، فالرضا: على هذا هو صفةُ فِعْلٍ بمعنى القَبُولِ، ونحوِه، وتأمَّلِ الإرَادَةَ فإنما هي حقيقةٌ فيما لَمْ يَقَعْ بَعْدُ، والرِّضا، فإنما هُو حقيقةٌ فِيمَا قَدْ وَقَعَ، واعْتَبِرْ هذا في/ آيات القرآن تجِدْهُ، وإنْ كانت العربُ قد تستعمل في أشعارها على جهة التجوُّز هذا بَدَلَ هذا. ٢ ب

وقوله تعالى: ﴿وإن تشكروا يرضه لكم﴾ عمومٌ، والشكرُ الحقيقيُّ في ضِمْنِهِ الإيمانُ، قال النوويُّ: وَرُوِّينَا في «سُنَنِ أبي دَاوُدَ» عن أبي سعيدِ الخُدْرِيِّ، أن رسولَ اللَّه ﷺ قال: «من قال: رَضِيتُ بِاللَّهِ رَبّاً وبِالإسْلاَمِ دِيناً وَبِمُحَمَّدٍ ﷺ رَسُولاً، وَجَبَتْ لَهُ الجَنَّة»[٤] انتهى.

﴿۞ وَإِذَا مَسَّ ٱلْإِنسَٰنَ ضُرٌّ دَعَا رَبَّهُۥ مُنِيبًا إِلَيْهِ ثُمَّ إِذَا خَوَّلَهُۥ نِعْمَةً مِّنْهُ نَسِىَ مَا كَانَ يَدْعُوٓا۟ إِلَيْهِ مِن قَبْلُ وَجَعَلَ لِلَّهِ أَندَادًا لِّيُضِلَّ عَن سَبِيلِهِۦ ۚ قُلْ تَمَتَّعْ بِكُفْرِكَ قَلِيلًا ۖ إِنَّكَ مِنْ أَصْحَٰبِ ٱلنَّارِ ﴿٨﴾ أَمَّنْ هُوَ قَٰنِتٌ ءَانَآءَ ٱلَّيْلِ سَاجِدًا وَقَآئِمًا يَحْذَرُ ٱلْءَاخِرَةَ وَيَرْجُوا۟ رَحْمَةَ رَبِّهِۦ ۗ قُلْ هَلْ يَسْتَوِى ٱلَّذِينَ يَعْلَمُونَ وَٱلَّذِينَ لَا يَعْلَمُونَ ۗ إِنَّمَا يَتَذَكَّرُ أُو۟لُوا۟ ٱلْأَلْبَٰبِ ﴿٩﴾ ﴾

وقوله تعالى: ﴿وإذا مس الإنسان ضر دعا ربه...﴾ الآية: ﴿الإنسان﴾ هنا: الكافرُ، وهذه الآيةُ بَيَّنَ تعالَىٰ بها عَلَى الكُفَّارِ، أنَّهُمْ عَلَىٰ كُلِّ حَالٍ يَلْجَؤونَ إليه في حالِ الضروراتِ، و﴿خوَّله﴾ معناه مَلكه وحكَّمَه فيها ابتداءً من اللَّهِ لاَ مُجَازَاةً، ولا يقالُ في الجزاء «خَوَّلَ».

---

(١) أخرجه الطبري في «تفسيره» (١٠/ ٦١٧) برقم: (٣٠٠٧٩)، وذكره ابن عطية في «تفسيره» (٤/ ٥٢٠)، والسيوطي في «الدر المنثور» (٥/ ٦٠٤)، وعزاه لابن المنذر، وابن أبي حاتم، والبيهقي في «الأسماء والصفات».

(٢) ينظر: «المحرر الوجيز» (٤/ ٥٢١).

(٣) ذكره ابن عطية في «تفسيره» (٤/ ٥٢١).

(٤) أخرجه الحاكم في «المستدرك» (١/ ٥١٨) كتاب «الدعاء». قال الحاكم: هذا حديث صحيح الإسناد، ولم يخرجاه.

وقوله تعالى: ﴿نسي ما كان يدعو إليه﴾ قالت فرقة: «ما» مصدريةٌ، والمعنى: نسِيَ دعاءَه إليه في حالِ الضَّرُورَةِ، وَرَجَعَ إِلَىٰ كُفْرِهِ، وقالت فرقة: «ما» بمعْنَى الذي، والمرادُ بها اللَّه تعالى، أي: نسي اللَّه، وعبارة الثعلبي: قوله: ﴿نسي ما كان يدعو إليه من قبل﴾ أي: تَرَكَ عبادَة اللَّه تعالى والتضرُّعَ إليهِ من قَبْلُ في حال الضُّرِّ انتهى» وباقي الآية بيِّنٌ.

وقوله تعالى: «أَمَنْ هُوَ قَانِتٌ» بتخفيف الميم، هي قراءة نافع وابنِ كَثِيرٍ وحمزة[١]، والهَمْزةُ للتقرير والاستفهام، وكأنه يقولُ: أهذا القَانتُ خَيْرٌ أم هذَا المذكورُ الذي يتمتَّعُ بكُفْرِهِ قليلاً، وهو من أَصْحَاب النار، **وقرأ** الباقونَ: «أَمَّنْ» بتشديدِ الميم، والمعنى: أهذا الكافرُ خَيْرٌ أَمَّنْ هُو قَانِتٌ؟ والقانتُ: المطِيعُ؛ وبهذا فسَّره ابنُ عبَّاس ـ رضي اللَّه عنهما[٢] ـ، والقُنُوتُ في الكلام يَقَع عَلى القِراءةِ وَعَلى طُولِ القيامِ في الصلاةِ؛ وبهذا
١٣ / فسَّره ابنُ عُمَرَ ـ رَضِي اللَّه عنهما[٣] ـ قال الفَخْرُ[٤]: قيل: إن المرادَ بقوله: ﴿أمن هو قانت آناء الليل﴾: عُثْمَانُ بْنُ عفَّانَ؛ لأنَّه كَان يُحْيِي الليل، والصحيحُ أنها عامَّةٌ في كلِ من اتَّصَفَ بهذه الصِّفَةِ، وفي هذه الآية تنبيهٌ على فضلِ قيامِ الليلِ، انتهى، ورُوِيَ عن ابن عَبَّاسٍ؛ أَنَّه قالَ: «مَنْ أَحَبَّ أَنْ يُهَوِّنَ اللَّهُ عليه الوقوفَ يوم القيامةِ، فَلْيَرَهُ اللَّهُ في سَوَادِ اللَّيْلِ سَاجِداً وقائِماً»[٥]، * ت * قال الشيخ عبدُ الحَقِّ في «العَاقِبَةِ»: وعن قَبِيصَةَ بْنِ سُفْيَانَ قال: رأيتُ سُفْيانَ الثَّوْرِيَّ في المنام بعد موته؛ فقلتُ له: ما فعل اللَّه بك؟ فقال: [الطويل]

نَظَرْتُ إِلَىٰ رَبِّي عِيَاناً فَقَالَ لِي ... هَنِيئاً رِضَائي عَنْكَ يَا بْنَ سَعِيدِ
لَقَدْ كُنْتَ قَوَّاماً إِذَا اللَّيْلُ قَدْ دَجَا ... بِعَبْرَةِ مَحْزُونٍ وَقَلْبٍ عَمِيدِ
فَدُونَكَ فَاخْتَرْ أَيَّ قَصْرٍ تُرِيدُهُ ... وَزُرْنِي فَإِنِّي مِنْكَ غَيْرُ بَعِيدِ[٦]

وكَانَ شُعْبَة بن الحَجَّاج، ومِسْعَرُ بْن كِدَام، رجلَيْنِ فَاضِلَيْنِ، وكانَا مِنْ ثِقَاتِ المُحَدِّثِينَ وحُفَّاظِهِم، وكان شُعْبَةُ أَكْبَرَ فَمَاتَا، قال أبو أحمد اليَزِيدِيُّ، فرَأَيتُهما في النَّوْمِ،

---

(١) ينظر: «الحجة» (٦/ ٩٢)، و«معاني القراءات» (٢/ ٣٣٥)، و«شرح الطيبة» (٥/ ١٩٦)، و«العنوان» (١٦٥)، و«حجة القراءات» (٦٢٠)، و«شرح شعلة» (٥٦٧)، و«إتحاف فضلاء البشر» (٢/ ٤٢٨).

(٢) أخرجه الطبري في «تفسيره» (١٠/ ٦٢١) برقم: (٣٠٠٨٨) عن ابن عباس وبرقم: (٣٠٠٨٩) عن السدي، وذكره ابن عطية في «تفسيره» (٤/ ٥٢٣)، وابن كثير في «تفسيره» (٤/ ٤٧).

(٣) أخرجه الطبري في «تفسيره» (١٠/ ٦٢١) برقم: (٣٠٠٨٧)، وذكره البغوي في «تفسيره» (٤/ ٧٣)، وابن عطية في «تفسيره» (٤/ ٥٢٣)

(٤) ينظر: «تفسير الرازي» (٢٦/ ٢١٩).

(٥) ذكره ابن عطية في «تفسيره» (٤/ ٥٢٣).

(٦) ينظر: الأبيات في «العاقبة» (١٣٧).

وكنتُ إِلَىٰ شُعْبَةَ أَمْيَلَ مِنِّي إِلَىٰ مِسْعَرٍ، فقلتُ: يا أبا بِسْطَامَ؛ ما فَعَلَ اللَّهُ بك؟ فقال: وَفَّقَكَ اللَّه يا بُنَيَّ، اَحْفَظْ ما أقولُ:

حَبَانِي إِلٰهِي فِي الْجِنَانِ بِقُبَّةٍ ... لَهَا أَلْفُ بَابٍ مِنْ لُجَيْنٍ وَجَوْهَرَا
وَقَالَ لِيَ الْجَبَّارُ: يَا شُعْبَةُ الَّذِي ... تَبَحَّرَ فِي جَمْعِ الْعُلُومِ وَأَكْثَرَا
تَمَتَّعْ بِقُرْبِي إِنَّنِي عَنْكَ ذُو رِضاً ... وَعَنْ عَبْدِيَ الْقَوَّامِ فِي اللَّيْلِ مِسْعَرَا
كَفَىٰ مِسْعَراً عِزًّا بِأَنْ سَيَزُورُنِي ... وَأَكْشِفُ عَنْ وَجْهِي وَيَدْنُو لِيَنْظُرَا
وَهٰذَا فِعَالِي بِالَّذِينَ تَنَسَّكُوا ... وَلَمْ يَأْلَفُوا فِي سَالِفِ الدَّهْرِ مُنْكَرَا[1]

انتهى. «والآناء»: الساعاتُ واحدها/ «إِنًى»؛ كـ«مِعًى» ويقال: «إِنْيٌ» ـ بكسر الهمزة ٣ ب
وسكون النون ـ، و«أَنًى» على وزن «قَفاً».

وقوله سبحانه: ﴿يحذر الآخرة ويرجو رحمة ربه﴾ قال ابنُ الجوزيِّ في «المُنْتَخَبِ»: يقولُ اللَّه تعالى: «لاَ أَجْمَعُ عَلَىٰ عَبْدِي خَوْفَيْنِ وَلاَ أَمْنَيْنِ؛ مَنْ خَافَنِي في الدُّنْيَا، أَمَّنْتُهُ في الآخِرَةِ، وَمَنْ أَمِنَنِي في الدُّنْيَا خَوَّفْتُهُ في الآخِرَةِ»، يَا أَخِي؛ امتطَى القَوْمُ مَطَايَا الدُّجَىٰ عَلَىٰ مَرْكَبِ السَّهَرِ، فَمَا حَلُّوا وَلاَ حَلُّوا رِحَالَهُمْ حَتَّى السَّحَرْ، دَرَسُوا القُرآن فَغَرَسُوا بِأَيْدِي الْفِكْرِ أَزْكَى الشَّجَرْ، وَمَالُوا إِلى النُّفُوسِ بِاللَّوْمِ؛ فَلاَ تَسْأَلْ عَمَّا شَجَرْ، رَجَعُوا بِنَيْلِ القَبُولِ مِنْ ذَلِكَ السَّفَرْ، وَوَقَفُوا عَلَىٰ كَنْزِ النَّجَاةِ وَمَا عِنْدَكَ خَبَرْ، فإذا جَاء النَّهَارُ قَدَّمُوا طَعَامَ الجُوعِ، وَقَالُوا لِلنَّفْسِ: هَذَا الَّذِي حَضَرْ، حَذَوْا عزَمَاتِ طَاحَتِ الأَرْضُ بَيْنَهَا، فَصَارَ سُرَاهُمْ في ظُهُورِ العَزَائِمْ، تَرَاهُمْ نُجُومَ اللَّيْلِ مَا يَبْتَغُونَهُ عَلَىٰ عَاتِقِ الشِّعْرَىٰ وَهَامِ النَّعَائِمْ، مَالَتْ بِالقَوْمِ رِيحُ السَّحَرِ مَيْلَ الشَّجَرِ بِالأَغْصَانْ، وَهَزَّ الخَوْفُ أَفْئِدَةَ القُلُوبِ فَانْتَشَرَتِ الأَفْنَانْ، فَالقَلْبُ يَخْشَعُ واللِّسَانُ يَضْرَعُ وَالعَيْنُ تَدْمَعُ وَالوَقْتُ بُسْتَانْ، خَلْوَتُهُمْ بِالحَبِيبِ تَشْغَلُهُمْ عَنْ نُعْمٍ وَنَعْمَانْ، سُرُورُهُمْ أَسَاوِرُهُمْ وَالخُشُوعُ تِيجَانْ، خُضُوعُهُمْ حُلاَهُمْ وَمَاءُ دَمْعِهِمْ دُرٌّ وَمَرْجَانْ، بَاعُوا الْحِرْصَ بِالقَنَاعَةِ فَمَا مُلْكُ أَنُوشِرْوَانْ، فَإِذَا وَرَدُوا القِيَامَةَ تَلَقَّاهُمْ بَشَرٌ: لَوْلاَكُمْ مَا طَابَ الجِنَانْ، يُبَشِّرُهُمْ رَبُّهُمْ بِرَحْمَةٍ مِنْهُ وَرِضْوَانْ، أَيْنَ أَنْتَ مِنْهُمْ يَا نَائِمُ كَيَقْظَانْ، كَمْ بَيْنَكَ وَبَيْنَهُمْ أَيْنَ الشُّجَاعُ مِنَ الجَبَانْ، مَا لِلْمَوَاعِظِ فِيكَ نُجْحٌ، مَوْضِعُ القَلْبِ/ بِاللَّهْوِ مِنْكَ مَلآنْ، ١٤ أ
يَا أَخِي، قِفْ عَلَىٰ بَابِ النَّجَاحِ وَلٰكِنْ وُقُوفَ لَهْفَانْ، وَارْكَبْ سُفُنَ الصَّلاَحِ، فَهٰذَا المَوْتُ طُوفَانْ، إِخْوَانِي، إِنَّمَا اللَّيْلُ وَالنَّهَارُ مَرَاحِلْ؛ وَمَرْكَبُ العُمْرِ قَدْ قَارَبَ السَّاحِلْ، فَانْتَبِهْ لِنَفْسِكَ وَازْدَجِرْ يَا غَافِلْ، يَا هَذَا، أَنْتَ مُقِيمٌ فِيَّ مُنَاخِ الرَّاحِلِينَ؛ وَيْحَكَ اغْتَنِمْ أَيَّامَ الْقُدْرَةِ قَبْلَ

(١) ينظر: الأبيات في «العاقبة» (١٣٨).

صَيْحَةِ ٱلانْتِزَاعِ، فَما أَقْرَب مَا يُنْتَظَرْ، وَمَا أَقَلَّ المُكْثَ فِيمَا يَزُولُ وَيَتَغَيَّرْ. انتهى.

﴿قُلْ يَٰعِبَادِ ٱلَّذِينَ ءَامَنُوا۟ ٱتَّقُوا۟ رَبَّكُمْ ۚ لِلَّذِينَ أَحْسَنُوا۟ فِى هَٰذِهِ ٱلدُّنْيَا حَسَنَةٌ ۗ وَأَرْضُ ٱللَّهِ وَٰسِعَةٌ ۗ إِنَّمَا يُوَفَّى ٱلصَّٰبِرُونَ أَجْرَهُم بِغَيْرِ حِسَابٍ ﴿١٠﴾ قُلْ إِنِّىٓ أُمِرْتُ أَنْ أَعْبُدَ ٱللَّهَ مُخْلِصًا لَّهُ ٱلدِّينَ ﴿١١﴾ وَأُمِرْتُ لِأَنْ أَكُونَ أَوَّلَ ٱلْمُسْلِمِينَ ﴿١٢﴾ قُلْ إِنِّىٓ أَخَافُ إِنْ عَصَيْتُ رَبِّى عَذَابَ يَوْمٍ عَظِيمٍ ﴿١٣﴾ قُلِ ٱللَّهَ أَعْبُدُ مُخْلِصًا لَّهُۥ دِينِى ﴿١٤﴾ فَٱعْبُدُوا۟ مَا شِئْتُم مِّن دُونِهِۦ ۗ قُلْ إِنَّ ٱلْخَٰسِرِينَ ٱلَّذِينَ خَسِرُوٓا۟ أَنفُسَهُمْ وَأَهْلِيهِمْ يَوْمَ ٱلْقِيَٰمَةِ ۗ أَلَا ذَٰلِكَ هُوَ ٱلْخُسْرَانُ ٱلْمُبِينُ ﴿١٥﴾ لَهُم مِّن فَوْقِهِمْ ظُلَلٌ مِّنَ ٱلنَّارِ وَمِن تَحْتِهِمْ ظُلَلٌ ۚ ذَٰلِكَ يُخَوِّفُ ٱللَّهُ بِهِۦ عِبَادَهُۥ ۚ يَٰعِبَادِ فَٱتَّقُونِ ﴿١٦﴾﴾

وقوله تعالى: ﴿قل يا عباد الذين ءامنوا اتقوا ربكم﴾ يُرْوَى أنَّ هذهِ الآيةَ نزلتْ في جَعْفَرِ بن أبي طالب وأصحابِهِ، حِينَ عزموا على الهجرة إلَىٰ أرض الحبشة[1]، ووعد سبحانه بقوله: ﴿للذين أحسنوا في هذه الدنيا حسنة﴾ فقولهُ: ﴿في هذه الدنيا﴾ متعلق بـ﴿أَحْسَنُوا﴾، والمعنَىٰ: إنَّ الذين يُحْسِنُونَ في الدنيا لَهُمْ حَسَنَةٌ في الآخِرَة، وهي الجنةُ والنعيمُ؛ قاله مقاتلٌ[2] ويحتملُ أنْ يريدَ: أن الذينَ يُحْسِنُونَ لهُم حسَنَةٌ في الدنيا، وهي العافيةُ والظهورُ وولايةُ اللَّهِ تعالى؛ قاله السُّدّيُّ[3]، والأَوَّلُ أرجح أن الحسَنَةَ هِي في الآخِرة.

وقوله سبحانه: ﴿وأَرض اللَّه واسعةٌ﴾ حَضٌّ عَلى الهجرةِ، ثم وَعَدَ تعالى على الصَّبْرِ على المكارِهِ، والخروج مِنَ الوَطَنِ ونُصْرَةِ الدينِ وجميعِ الطاعات ـ بِتَوْفِيَةِ الأجورِ بغير حِسَابٍ، وهذا يحْتَمِلُ معنيين:

أحدهما: أن الصابرَ يُؤْتَىٰ أَجْرَهُ وَلاَ يحاسَبُ على نعيمٍ ولا يُتَابَعُ بذنوبٍ، ويكونُ في جملة الذين يدخلون الجنةَ بغير حساب.

والثاني من المعنيين: أن أجورَ الصابرينَ تُوَفَّىٰ بغَيْرِ حَصْر وَلا عَدٍّ، بلْ جُزَافاً، وهذه استعارةٌ للكثرةِ التي لا تحصى؛ وإلى هذا التأويلِ ذَهَبَ جمهورُ المفسرينَ، حتى قال قتادةُ: لَيْسَ ثَمَّ واللَّهِ/ مِكْيَالٌ ولا ميزان[4]، وفي الحديث أَنَّهُ لما نزلت ﴿واللَّهُ يُضَاعِفُ لِمَنْ ٤ ب

(١) ذكره البغوي في «تفسيره» (٤/ ٧٤)، وابن عطية في «تفسيره» (٤/ ٥٢٣).
(٢) ذكره البغوي في «تفسيره» (٤/ ٧٣)، وابن عطية في «تفسيره» (٤/ ٥٢٣).
(٣) أخرجه الطبري في «تفسيره» (١٠/ ٦٢٢) برقم: (٣٠٠٩٤)، وذكره البغوي في «تفسيره» (٤/ ٧٣)، وابن عطية في «تفسيره» (٤/ ٥٢٣).
(٤) أخرجه الطبري في «تفسيره» (١٠/ ٦٢٢) برقم: (٣٠٠٩٦)، وذكره البغوي في «تفسيره» (٤/ ٧٤) عن علي رضي الله عنه، وابن عطية في «تفسيره» (٤/ ٥٢٤)، وابن كثير في «تفسيره» (٤/ ٤٨)، والسيوطي في «الدر المنثور» (٥/ ٦٠٥)، وعزاه لعبد بن حميد.

يَشَاءُ﴾ [البقرة: ٢٦١] قال النبي ﷺ: «اللَّهُمَّ، زِدْ أُمَّتِي»، فَنَزَلَتْ بَعْدَ ذلِكَ ﴿مَنْ ذَا الَّذِي يُقْرِضُ اللَّهَ قَرْضاً حَسَناً فَيُضَاعِفَهُ لَه أَضْعَافاً كَثِيرَةً﴾ [البقرة: ٢٤٥] فقال: «اللَّهُمَّ زِدْ أُمَّتِي» حتى نزلَتْ: ﴿إنما يوفى الصابرون أجرهم بغير حساب﴾، قال: «رَضِيتُ يَا رَبِّ».

وقوله تعالى: ﴿قل إني أخاف إن عصيت ربي عذاب يوم عظيم﴾ من المعلوم أنه ـ عليه السلام ـ معصومٌ من العِصْيَانِ، وإنما الخطابُ بالآيةِ لأُمَّتِهِ يَعُمُّهُمْ حكمُهُ، ويحقُّهم وعيدُهُ.

وقوله: ﴿فاعبدوا ما شئتم من دونه﴾ هذه صيغةُ أَمْرٍ عَلَىٰ جِهَةِ التهْدِيدِ، وهذا في القرآنِ كثيرٌ، و«الظُّلَّة» ما غَشِيَ وعَمَّ كالسَّحَابَةِ وَسَقْفِ البيت، ونحوِه.

[وقوله سبحانه: ﴿ذلك يخوف اللَّه به عباده﴾ يريد: جميعَ العَالَمِ].

﴿وَٱلَّذِينَ ٱجْتَنَبُوا۟ ٱلطَّٰغُوتَ أَن يَعْبُدُوهَا وَأَنَابُوٓا۟ إِلَى ٱللَّهِ لَهُمُ ٱلْبُشْرَىٰ ۚ فَبَشِّرْ عِبَادِ ﴿١٧﴾ ٱلَّذِينَ يَسْتَمِعُونَ ٱلْقَوْلَ فَيَتَّبِعُونَ أَحْسَنَهُۥٓ ۚ أُو۟لَٰٓئِكَ ٱلَّذِينَ هَدَىٰهُمُ ٱللَّهُ ۖ وَأُو۟لَٰٓئِكَ هُمْ أُو۟لُوا۟ ٱلْأَلْبَٰبِ ﴿١٨﴾﴾

وقوله تعالى: ﴿والذين اجتنبوا الطاغوت...﴾ الآية، قال ابن زيد: إن سببَ نزولِها زيدُ بْنُ عَمْرِو بْنِ نُفَيْلٍ وَسَلْمَانُ الفَارِسِيُّ وأَبُو ذَرٍّ الغِفَارِيُّ، والإشارةُ إليهم[1].

* ت *: سُلَيْمَانُ إنما أسلم بالمدينةِ، فَيَلْزَمُ عَلَىٰ هذا التأويلِ أن تكونَ الآيةُ مدنيةً، وقال ابن إِسْحَاق: الإشَارةُ بِها إلى عَبْدِ الرحمنِ بْنِ عَوْفٍ، وسَعْدِ بْنِ أبي وَقَّاصٍ، وَسَعِيدِ بْنِ زَيْدٍ، والزُّبَيْرِ، وذَلك أنه لما أسْلم أَبو بَكْرٍ سَمِعُوا ذلك؛ فَجَاؤُوهُ، فقالوا: أَأَسْلَمْتَ؟ قال: نَعَمْ؛ وذَكَّرَهُمْ باللَّه سبحانه، فآمَنُوا بأجمعهم، فنزلَتْ فيهم هذه الآية، وهي على كلِّ حالٍ عامَّةٌ في الناس إلى يوم القيامة يتناولُهُمْ حُكْمُهَا، و﴿الطاغوت﴾: كلُّ ما عُبِدَ من دون اللَّه.

وقوله سبحانه: ﴿الذين يستمعون القول فيتبعون أحسنه﴾: كَلاَمٌ عامٌّ في جميع الأقوال، والمَقْصِدُ الثناءُ على هؤلاءِ في نفوذِ بصائرهم، وقوام نَظَرِهِم، حتى إنهم إذا سمعوا قولاً مَيَّزوه واتبعوا أحْسَنه، قال أبو حيَّان[2]: ﴿الذين يستمعون﴾ صفةٌ/ لـ﴿عِبَاد﴾، ٥أ
وقيلَ: الوَقْفُ على عباد، ﴿والَّذِينَ﴾ مبتدأٌ خبرُهُ ﴿أولئك﴾ ومَا بَعْدَهُ، انتهى.

---

(١) أخرجه الطبري في «تفسيره» (١٠/ ٦٢٥) برقم: (٣٠١٠٨)، وذكره البغوي في «تفسيره» (٤/ ٧٥)، وابن عطية في «تفسيره» (٤/ ٥٢٥)، وابن كثير في «تفسيره» (٤/ ٤٨)، والسيوطي في «الدر المنثور» (٥/ ٦٠٧)، وعزاه لابن أبي حاتم عن زيد بن أسلم.

(٢) ينظر: «البحر المحيط» (٧/ ٤٠٤).

﴿أَفَمَنْ حَقَّ عَلَيْهِ كَلِمَةُ ٱلْعَذَابِ أَفَأَنتَ تُنقِذُ مَن فِى ٱلنَّارِ ﴿١٩﴾ لَٰكِنِ ٱلَّذِينَ ٱتَّقَوْا۟ رَبَّهُمْ لَهُمْ غُرَفٌ مِّن فَوْقِهَا غُرَفٌ مَّبْنِيَّةٌ تَجْرِى مِن تَحْتِهَا ٱلْأَنْهَٰرُ ۖ وَعْدَ ٱللَّهِ ۖ لَا يُخْلِفُ ٱللَّهُ ٱلْمِيعَادَ ﴿٢٠﴾ أَلَمْ تَرَ أَنَّ ٱللَّهَ أَنزَلَ مِنَ ٱلسَّمَآءِ مَآءً فَسَلَكَهُۥ يَنَٰبِيعَ فِى ٱلْأَرْضِ ثُمَّ يُخْرِجُ بِهِۦ زَرْعًا مُّخْتَلِفًا أَلْوَٰنُهُۥ ثُمَّ يَهِيجُ فَتَرَىٰهُ مُصْفَرًّا ثُمَّ يَجْعَلُهُۥ حُطَٰمًا ۚ إِنَّ فِى ذَٰلِكَ لَذِكْرَىٰ لِأُو۟لِى ٱلْأَلْبَٰبِ ﴿٢١﴾﴾

وقوله تعالى: ﴿أفمن حق عليه كلمة العذاب أفانت تنقذ [من في النار﴾ قالت فرقةٌ: معنى الآيةِ: أَفَمَنْ حَقَّتْ عَلَيْه كلمةُ العَذَابِ فَأَنْتَ تُنْقِذهُ]، لكنَّه زَادَ الهَمْزَةَ الثانيةَ؛ تَوْكِيداً، وأَظْهرَ الضميرَ تَشْهيراً لهؤلاءِ القَومِ وإظهاراً لِخِسَّةِ منازِلهم.

وقوله تعالى: ﴿لكن الذين اتقوا ربهم لهم غرف...﴾ الآية مُعَادَلَةٌ وتَحْضِيضٌ على التقوَىٰ، وعَادَلَتْ ﴿غُرَفٌ مِنْ فَوْقِهَا غُرَفٌ﴾ ما تَقَدَّمَ مِنَ الظُّلَلِ فَوْقَهُمْ وَتَحْتَهُمْ، والأحاديثُ الصحيحةُ في هذا البابِ كثيرةٌ، ثُمَّ وَقَفَ تَعالَىٰ نبيَّه ـ عليه السلام ـ وأُمَّتَهُ على مُعْتَبَرٍ مِنْ مَخْلُوقَاتِهِ، فقال: ﴿ألم تر أن اللَّه أنزل من السماء ماء...﴾ الآيةَ، قال الطبريُّ[1]: الإشارةُ إلى ماءِ المطرِ ونَبْعِ العيونِ منه، ﴿وسلكه﴾ معناه: أَجْرَاهُ وأَدْخَلَهُ في الأرضِ، و﴿يهيج﴾ معناه: يَيْبَسُ، وهاجَ الزَّرْعُ والنباتُ: إذَا يَبِسَ، والحُطَامُ: اليابِسُ المُتَفَتِّتُ، ومعنى ﴿لَذِكْرَىٰ﴾ أيْ: للبَعْث من القبورِ وإحياء الموتَىٰ؛ على قياسِ هذا المِثَالِ المذكورِ.

﴿أَفَمَن شَرَحَ ٱللَّهُ صَدْرَهُۥ لِلْإِسْلَٰمِ فَهُوَ عَلَىٰ نُورٍ مِّن رَّبِّهِۦ ۚ فَوَيْلٌ لِّلْقَٰسِيَةِ قُلُوبُهُم مِّن ذِكْرِ ٱللَّهِ ۚ أُو۟لَٰٓئِكَ فِى ضَلَٰلٍ مُّبِينٍ ﴿٢٢﴾﴾

وقوله تعالى: ﴿أفمن شرح اللَّه صدره للإسلام...﴾ الآيةَ، رُوِيَ أنَّ هذهِ الآيةَ نزلَتْ في عَلِيٍّ وحمزةَ، وأبي لَهَبٍ وابنه؛ وهمَا اللذان كَانا من القَاسِيَةِ قلوبُهُمْ[2]، وفي الكلامِ محذوفٌ يدلُّ عليه الظاهِرُ؛ تقديره: أفمن شَرَحَ اللَّه صدره كالقاسِي القَلْبِ المُعْرِضِ عن أمرِ اللَّه، وشَرْحُ الصدرِ: استعارةٌ لتحصيلهِ للنظر الجَيِّدِ والإيمانِ باللَّه، والنُّورُ: هدايةُ اللَّه تعالَىٰ، وهي أشبهُ شَيْءٍ بالضَّوْءِ، قال ابن مسعود: قلنا يا رَسُولَ اللَّهِ! كَيْفَ ٱنْشِرَاحُ الصَّدْرِ؟ قال: إذا دَخَلَ النُّورُ القَلْبَ، ٱنْشَرَحَ وَانْفَسَحَ، قُلْنَا: يَا رَسُولَ اللَّه، وَمَا عَلامَةُ ذَلِكَ؟ قَالَ: الإنَابَةُ إلَى دَارِ/ الخُلُودِ، والتَّجَافِي عَنْ دَارِ الغُرُورِ، والتَّأَهُّبُ لِلْمَوْتِ قَبْلَ نُزُولِ المَوْتِ[3]، والقسوةُ: شِدَّةُ القَلْب، وهي مأخوذةٌ من قَسْوَةِ الحَجَرِ، شَبَّهَ قَلْبَ الكافرِ بهِ في

٥ ب

(١) ينظر: «تفسير الطبري» (١٠/٦٢٦).
(٢) ذكره ابن عطية في «تفسيره» (٤/٥٢٧).
(٣) ذكره السيوطي في «الدر المنثور» (٥/٦٠٩)، وعزاه إلى ابن مردويه.

٣٩ ـ سورة الزمر/ الآية: ٢٣ ـــــــ

وقوله: ﴿متشابهاً﴾ معناه مُسْتَوِياً لا تَنَاقُضَ فيه ولا تَدَافُعَ، بل يُشْبِهُ بَعْضُهُ بعضاً في رَصْفِ اللَّفْظِ، ووَثَاقَةِ البراهينِ، وشَرَفِ المعاني؛ إذْ هِيَ اليَقِينُ في العقائدِ في اللَّهِ وصفاته وأفعالِهِ وشرعِهِ، و﴿مثاني﴾ معناه: مَوْضِعُ تَثْنِيَةٍ للقصَصِ والأقضيةِ والمَوَاعِظِ تُثَنَّىٰ فيهِ ولاَ تُمَلُّ مَع ذلك ولا يَعْرِضُهَا ما يَعْرِضُ الحديثَ المُعَادَ، وقال ابن عباس، ثَنَّىٰ فِيه الأَمْرَ مِرَاراً[1]، ولا ينصرفُ ﴿مَثَانِي﴾ لأنه جمعٌ لا نَظِيرَ له في الواحد.

وقوله تعالى: ﴿تقشعرُّ منه جلود الذين يخشون ربهم﴾ عبارة عَنْ قفِّ شَعْرِ الإنسانِ عندَما يُدَاخِلُهُ خَوْفٌ ولِينُ قَلْبٍ عند سماعِ موعظةٍ أو زَجْرِ قرآن ونحوهِ، وهذه علامةُ وقوعِ المعنى المُخْشِعِ في قلبِ السامعِ، وفي الحديث؛ أَنَّ أُبَيَّ بْنَ كَعْبٍ **قرأ** عند النبيِّ ﷺ، فَرَقَّتِ الْقُلُوبُ؛ فَقَالَ النبي ﷺ: «اغْتَنِمُوا الدُّعَاءَ عِنْدَ الرِّقَّةِ؛ فَإِنَّهَا رَحْمَةٌ»[2] وقال العبَّاسُ بن عبد المُطَّلِبِ: قال النبيُّ ﷺ: «مَنِ اقْشَعَرَّ جِلْدُهُ مِنْ خَشْيَةِ اللَّهِ تعالى، تَحَاتَّتْ عَنْهُ ذُنُوبُهُ كَمَا تَتَحَاتُّ عَنِ الشَّجَرَةِ اليَابِسَةِ وَرَقُهَا»، وَقَالَتْ أَسْمَاءُ بِنْتُ أَبِي بَكْرٍ: «كان أَصْحَابُ النبيِّ ﷺ تَدْمَعُ أَعْيُنُهُمْ وتقشعرُّ جلودُهم عند سماع القرآن، قيل لها: إن أقواماً اليومَ إذا سَمِعوا القرآن خَرَّ أحدُهم مَغْشِياً عليه، فقالت: أعوذُ باللَّهِ من الشيطانِ»[3]، وعن ابن عمر نحوُه، وقال ابن سيرين: بيننَا وبين هؤلاء الذين يُصْرَعُونَ عند قراءة القرآن أن يُجْعَلَ أَحَدُهم عَلى حَائِطٍ [مَادًّا] رِجْلَيْهِ، ثُمَّ يُقْرأُ عَلَيْه القرآن كلُّه/، فإن رَمَىٰ بِنَفْسِهِ، فهو صَادِقٌ[4]. ٦ ب

* ت *: وهذا كله تغليظٌ على المُرَائِينَ والمتصنِّعين، ولا خلاف أعلمهُ بين أربابِ القلوبِ وأئمَّةِ التصوُّفِ أن المُتَصَنِّعَ عندهم بهذه الأمور مَمْقُوتٌ، وأما مَنْ غَلَبَه الحالُ لِضَعْفِهِ وقَوِيَ الوارِدُ عليه حتَّىٰ أَذْهَبَهُ عَنْ حِسِّه؛ فهو إن شاء اللَّهُ مِن السادةِ الأَخْيارِ والأولياء الأبرار، وقَد وَقَعَ ذلك لكثير من الأَخْيارِ يَطُولُ تَعْدَادُهم؛ كابن وهب وأحمد بن مُعَتِّبٍ المالكيَّيْنِ، ذكرهما عياض في «**مداركه**»، وأنهما ماتا من ذلك؛ وكذلك مالك بن دينار ماتَ

---

(١) أخرجه الطبري في «**تفسيره**» (١٠/ ٦٢٨) برقم: (٣٠١٢١)، وذكره ابن عطية في «**تفسيره**» (٤/ ٥٢٧)، والسيوطي في «**الدر المنثور**» (٥/ ٦١٠) بنحوه، وعزاه لابن مردويه.

(٢) القضاعي في «**مسند الشهاب**»، (٦٩٢) وذكره الهندي في «**كنز العمال**» (٢/ ١٠٢) (٣٣٤١)، والعجلوني في «**كشف الخفاء ومزيل الإلباس**» (١/ ١٦٨) (٤٤٠).

(٣) ذكره البغوي في «**تفسيره**» (٤/ ٧٧)، وابن عطية في «**تفسيره**» (٤/ ٥٢٨)، والسيوطي في «**الدر المنثور**» (٥/ ٦١٠)، وعزاه لسعيد بن منصور، وابن المنذر، وابن مردويه، وابن أبي حاتم، وابن عساكر عن عبد اللَّه بن عروة بن الزبير عن جدته أسماء.

(٤) ذكره البغوي في «**تفسيره**» (٤/ ٧٧)، وابن عطية في «**تفسيره**» (٤/ ٥٢٨).

مِنْ ذلك؛ ذكره عبد الحَقِّ في «العاقبة»، وغيرهم ممن لا يَحصَىٰ كثرةً، ومن كلام عزِّ الدين بن عَبْدِ السَّلام ـ رحمه اللَّه ـ في قواعده الصُّغرَىٰ قال: وقَدْ يَصِيحُ بَعْضُهُمْ لِغَلَبَةِ الحَالِ عَلَيْهِ، وَإِلْجَائِهَا إِيَّاهُ إِلى الصِّيَاحِ، وهو في ذلك مَعْذُورٌ، ومَنْ صَاحَ لِغَيْرِ ذَلِكَ، فَمُتَصَنِّعٌ لَيْسَ مِنَ القَوْمِ في شَيْءٍ، وكذلِكَ من أظهر شيئاً من الأحوال رياءً أو تسميعاً، فإنه ملحَقٌ بالفجَّار دونَ الأَبْرَارِ، انتهى.

وقوله تعالى: ﴿ذلك هدى اللَّه﴾ يحتملُ أَنْ يشيرَ إلى القرآن ويحتملُ أنْ يشير إلى الخَشْيَةِ واقْشِعْرَارِ الجُلُودِ، أيْ: ذلك أَمَارَةُ هدَى اللَّهِ.

قال الغَزَّالِيُّ في «الإحياء»: والمُسْتَحَبُّ من التالِي للقرآن أن يَتأثر قلبهُ بآثار مختلفةٍ بحسْبِ اخْتِلاَفِ الآيات، فيكون له بحسَبِ كُلِّ فهم حالٌ يَتَّصِفُ به قلبُهُ من الحُزْن والخَوْفِ والرجاءِ وغَيْرِ ذلك، ومَهْمَا تَمَّتْ معرفتُهُ كانَتِ الخَشْيَةُ أَغْلَبَ الأحْوَالِ عَلَىٰ قلبهِ، انتهى، قال الشيخ الوليُّ عبد اللَّه بن أبي جَمْرَةَ: وكان النبيُّ ﷺ في قيامِهِ يَكْسُوهُ من كل آية يَقْرَؤُهَا حَالٌ يُنَاسِبُ مَعْنَىٰ تلكَ الآية، وكذلك يَنْبَغِي أن تَكُونَ تلاوةُ/ القرآن وألاَّ يكونَ تالِيهِ ٧أ
كَمَثَلِ الْحِمَارِ يَحْمِلُ أَسْفَاراً، انتهى.

﴿أَفَمَن يَتَّقِي بِوَجْهِهِۦ سُوٓءَ ٱلْعَذَابِ يَوْمَ ٱلْقِيَٰمَةِ ۚ وَقِيلَ لِلظَّٰلِمِينَ ذُوقُوا۟ مَا كُنتُمْ تَكْسِبُونَ ﴿٢٤﴾ كَذَّبَ ٱلَّذِينَ مِن قَبْلِهِمْ فَأَتَىٰهُمُ ٱلْعَذَابُ مِنْ حَيْثُ لَا يَشْعُرُونَ ﴿٢٥﴾ فَأَذَاقَهُمُ ٱللَّهُ ٱلْخِزْىَ فِى ٱلْحَيَوٰةِ ٱلدُّنْيَا ۖ وَلَعَذَابُ ٱلْءَاخِرَةِ أَكْبَرُ ۚ لَوْ كَانُوا۟ يَعْلَمُونَ ﴿٢٦﴾ وَلَقَدْ ضَرَبْنَا لِلنَّاسِ فِى هَٰذَا ٱلْقُرْءَانِ مِن كُلِّ مَثَلٍ لَّعَلَّهُمْ يَتَذَكَّرُونَ ﴿٢٧﴾ قُرْءَانًا عَرَبِيًّا غَيْرَ ذِى عِوَجٍ لَّعَلَّهُمْ يَتَّقُونَ ﴿٢٨﴾﴾

وقوله تعالى: ﴿أفمن يتقي بوجهه سوء العذاب...﴾ الآيةَ، تقريرٌ بمعنى التَّعْجِيبِ، والمعنى: أَفَمَنْ يَتَّقِي بوجْهِهِ سُوءَ العَذَابِ كَالمُنَعَّمِينَ في الجنةِ، قال مجاهد[1]: ﴿يتقي بوجهه﴾، أي: يُجَرُّ على وَجْهِه في النَّارِ.

وقالَتْ فِرْقَةٌ: ذلك لِمَا رُوِيَ أَنَّ الكافرَ يُلْقَىٰ في النارِ مكتُوفاً مربوطةً يداه إِلَىٰ رِجْلَيْهِ مَعَ عُنُقِهِ، ويُكَبُّ على وجهِه، فليس له شَيْءٌ يَتَّقِي به إلا وَجْهَهُ، وقالت فرقة: المعنى في ذلك صفةُ كَثْرَةِ مَا يَنَالُهُمْ من العذابِ يتَّقِيهِ بِكُلِّ جَارِحَةٍ مِنْهُ حَتَّىٰ بِوَجْهِهِ الذي هُوَ أَشْرَفُ جوارحِهِ، وهذا المعنى أَبْيَنُ بلاغةً، ثم مَثَّلَ لقريشٍ بالأمم الذين مِنْ قبلهم، وما نالَهُمْ مِنَ

---

(١) أخرجه الطبري في «تفسيره» (١٠/ ٦٣٠) برقم: (٣٠١٢٧)، وذكره السيوطي في «الدر المنثور» (٥/ ٦١١)، وعزاه السيوطي للفريابي، وعبد بن حميد، وابن المنذر.

العذابِ في الدنيا المتَّصِلِ بعذابِ الآخرةِ الذي هو أكبر، ونَفَى اللَّهُ سبحانه عن القرآن العِوَجَ؛ لأنَّهُ لا اخْتِلاَفَ فيه، ولا تناقُضَ، ولا مَغْمَزَ بِوَجْهٍ.

﴿ضَرَبَ ٱللَّهُ مَثَلًا رَّجُلًا فِيهِ شُرَكَآءُ مُتَشَٰكِسُونَ وَرَجُلًا سَلَمًا لِّرَجُلٍ هَلْ يَسْتَوِيَانِ مَثَلًاۚ ٱلْحَمْدُ لِلَّهِۚ بَلْ أَكْثَرُهُمْ لَا يَعْلَمُونَ ﴿٢٩﴾ إِنَّكَ مَيِّتٌ وَإِنَّهُم مَّيِّتُونَ ﴿٣٠﴾ ثُمَّ إِنَّكُمْ يَوْمَ ٱلْقِيَٰمَةِ عِندَ رَبِّكُمْ تَخْتَصِمُونَ ﴿٣١﴾﴾

وقوله سبحانه: ﴿ضَرَبَ اللَّهُ مثَلاً رَجُلاً فيه شركاء متشاكسون...﴾ الآية، هَذا مَثَلٌ ضربَه اللَّهُ سبحانه في التوحيدِ، فَمَثَّلَ تَعَالَىٰ الكافرَ العابِدَ للأوثانِ والشياطينِ بِعَبْدٍ لِرجَالٍ عِدَّةٍ؛ في أَخْلاَقِهِم شَكَاسَةٌ وَعَدَمُ مُسَامَحَةٍ؛ فهم لذلك يُعَذِّبُونَ ذلك العَبْدَ بتضايقهم في أوقاتهم، ويضايِقُون العبدَ في كثْرَةِ العَمَلِ؛ فهو أَبَداً في نَصَبٍ منهم وعناءٍ، فكذلك عَابِدُ الأَوْثَانِ الذي يَعْتَقِدُ أَنَّ ضُرَّهُ ونَفْعَهُ عِنْدَهَا؛ هو معذَّبُ الفِكْرِ بِهَا وبحراسَةِ حَالِهِ مِنْهَا، ومَتَىٰ تَوَهَّمَ أنه أَرْضَىٰ صَنَماً بالذبحِ له في زعمِه، تَفَكَّر فيما يصنعُ معَ الآخرِ؛ فهو أبداً تَعِبٌ في ضلالٍ، وكذلك هو المُصَانِعُ للنَّاس المُمْتَحَنُ بخدمةِ الملوكِ،/ ومَثَّلَ تَعالى المُؤْمِنَ باللَّهِ وحدَهُ؛ بعَبْدٍ لرجُلٍ واحدٍ يُكَلِّفُه شُغْلَهُ؛ فهو يعمله عَلَىٰ تُؤَدَةٍ وقَدْ سَاسَ مَوْلاَهُ، فالمولى يَغْفِر زَلَّتهُ ويشكُرُه على إجادةِ عَمَلِهِ، و﴿مثلاً﴾ مفعول بـ﴿ضرب﴾ و﴿رجلاً﴾ نَصْبٌ على البَدَلِ و﴿متشاكسون﴾ معناه: لا سَمْحَ في أخلاقِهِم؛ بل فيها لَجَاجٌ، **وقرأ** ابن كثير وأبو عمرو «سالماً»[1] أي: سالماً من الشِّرْكَة، ثم وَقَفَ تعالى الكفارَ بقوله: ﴿هل يستويان مثلاً﴾ ونَصْبُ ﴿مثلاً﴾ على التمييز؛ وهذا التوقيفُ لا يجيبُ عَنْهُ أحدٌ إلاَّ بأنهما لا يستويان؛ فلذلك عَامَلَتْهُمُ العِبَارَةُ الوجيزةُ عَلَىٰ أنهم قد أجابوا، فقال: ﴿الحمد للَّه﴾ أي: على ظهور الحجَّةِ عليكم من أقوالِكم، وباقي الآية بيِّن.

٧ ب

والاخْتِصَامُ في الآية قيلَ: عَامٌّ في المؤمنِين والكَافِرين، قال * ع[2] *: ومعنى الآيةِ عندي: أن اللَّه تعالى تَوَعَّدَهُم بأنهم سيَتَخاصَمُونَ يَوْمَ القيامةِ في معنَىٰ ردِّهم في وجهِ الشريعةِ وتكذيبِهِمْ لرسول اللَّه ﷺ، وَرَوَى الترمذيُّ من حديث عبد اللَّه بن الزُّبَيْرِ قال: «لما نَزَلَتْ: ﴿ثم إنكم يوم القيامة عند ربكم تختصمون﴾ قال الزُّبَيْرُ: يا رَسُولَ اللَّهِ: أَتُكَرَّرُ

---

(١) ينظر: «السبعة» (٥٦٢)، و«الحجة» (٦/ ٩٤)، و«معاني القراءات» (٢/ ٣٣٨)، و«شرح الطيبة» (٥/ ١٩٧)، و«العنوان» (١٦٥)، و«حجة القراءات» (٦٢٢)، و«شرح شعلة» (٥٦٧)، و«إتحاف» (٢/ ٤٢٩).

(٢) ينظر: «المحرر الوجيز» (٤/ ٥٣٠).

عَلَيْنَا الخُصُومَةُ بَعْدَ الَّذِي كَانَ بَيْنَنَا في الدُّنْيَا؟ قَالَ: نَعَمْ قَالَ: إنَّ الأَمْرَ إِذَنْ لَشَدِيدٌ»[١] انتهى.

﴿۞ فَمَنْ أَظْلَمُ مِمَّن كَذَبَ عَلَى ٱللَّهِ وَكَذَّبَ بِٱلصِّدْقِ إِذْ جَآءَهُۥٓ ۚ أَلَيْسَ فِى جَهَنَّمَ مَثْوًى لِّلْكَٰفِرِينَ ﴿٣٢﴾ وَٱلَّذِى جَآءَ بِٱلصِّدْقِ وَصَدَّقَ بِهِۦٓ ۙ أُو۟لَٰٓئِكَ هُمُ ٱلْمُتَّقُونَ ﴿٣٣﴾ لَهُم مَّا يَشَآءُونَ عِندَ رَبِّهِمْ ۚ ذَٰلِكَ جَزَآءُ ٱلْمُحْسِنِينَ ﴿٣٤﴾ لِيُكَفِّرَ ٱللَّهُ عَنْهُمْ أَسْوَأَ ٱلَّذِى عَمِلُوا۟ وَيَجْزِيَهُمْ أَجْرَهُم بِأَحْسَنِ ٱلَّذِى كَانُوا۟ يَعْمَلُونَ ﴿٣٥﴾﴾

وقوله تعالى: ﴿فمن أظلم ممن كذب على اللَّه. . .﴾ الآية، الإشارةُ بهذا الكذبِ إلى قولهم: «إن للَّه صاحبةً وولداً» وقولِهِمْ: هذا حلالٌ، وهذا حرامٌ، افتراءً على اللَّه، ونحوَ ذلك، وكذَّبُوا أيضاً بالصِّدْقِ، وذلك تكذيبُهم بما جاءَ به محمدٌ ﷺ، ثم توعَّدَهم سبحانه تَوَعُّداً فيه احتقارُهم بقوله: ﴿أليس في جهنم مثوى للكافرين﴾ **وقرأ** ابن مسعود: «والَّذِينَ جَاءُوا/ بِالصِّدْقِ وَصَدَّقُوا بِهِ»[٢] والصدقُ هنا القرآن والشَّرْعُ بجُمْلَتِهِ؛ وقالتْ فرقةٌ «الذي» ٨ أ
يراد بِهِ: «الذين»، وحُذِفَتِ النونُ، قال * ع *: وهذا غيرُ جَيِّدٍ وَتَرْكِيبُ «جاء» عليه يَرُدُّ ذلك، بل «الذي» ههنا هي للجنس، والآيةُ مُعَادِلة لقولِهِ: ﴿فمن أظلم﴾. قال قتادة وغَيْرُهُ: الذي جاء بالصِّدْقِ هو محمَّدُ ـ عليه السلام ـ والَّذي صَدَّقَ به همُ المؤمنونَ[٣]؛ وهذا أَصْوَبُ الأقْوالِ، وذَهَبَ قومٌ إلى أن الذي صدَّقَ به أبو بكرٍ، وقيل: عليٌّ وتَعْمِيمُ اللفظ أَصْوَبُ.

وقولهُ سبحانه: ﴿أولئك هم المتقون﴾ قال ابن عبَّاس: اتَّقَوُا الشِّرْكَ[٤].

---

(١) أخرجه الترمذي (٥/ ٣٧٠) كتاب «تفسير القرآن» باب: ومن سورة الزمر (٣٢٣٦)، والحاكم (٢/ ٤٣٥) كتاب «التفسير»، والحميدي (١/ ٣٣ ـ ٣٤) (٦٢)، وأحمد (١/ ١٦٤، ١٦٧)، وذكره السيوطي في «**الدر المنثور**» (٥/ ٦١٣ ـ ٦١٤)، وعزاه إلى عبد الرزاق، وابن منيع، وابن مردويه، وأبو نعيم في «**الحلية**»، والبيهقي في «**البعث والنشور**».
قال الترمذي: هذا حديث حسن صحيح. قال الحاكم: صحيح على شرط مسلم ولم يخرجاه.

(٢) ينظر: «**الكشاف**» (٤/ ١٢٨)، و«**المحرر الوجيز**» (٤/ ٥٣١)، و«**البحر المحيط**» (٧/ ٤١١).

(٣) أخرجه الطبري في «**تفسيره**» (١١/ ٥) برقم: (٣٠١٤٥) عن قتادة، وبرقم: (٣٠١٤٦) عن ابن زيد وذكره البغوي في «**تفسيره**» (٤/ ٧٩)، وابن عطية في «**تفسيره**» (٤/ ٥٣١)، وابن كثير في «**تفسيره**» (٤/ ٥٣)، والسيوطي في «**الدر المنثور**» (٥/ ٦١٥)، وعزاه لعبد الرزاق، وعبد بن حميد، وابن أبي حاتم عن قتادة.

(٤) أخرجه الطبري في «**تفسيره**» (١١/ ٦) برقم: (٣٠١٥٠)، وذكره ابن عطية في «**تفسيره**» (٤/ ٥٣٢)، وابن كثير في «**تفسيره**» (٤/ ٥٣)، والسيوطي في «**الدر المنثور**» (٥/ ٦١٥)، وعزاه لابن المنذر، وابن أبي حاتم، وابن مردويه، والبيهقي في «**الأسماء والصفات**».

وقوله تعالى: ﴿ليكفر﴾ يحتملُ أن يَتَعَلَّقَ بقوله: ﴿المحسنين﴾ أي: الذين أحسنوا، لكَيْ يُكَفِّرَ؛ وقاله ابن زيد[1]، ويحتملُ أن يتعلَّقَ بفعلٍ مُضْمَرٍ مَقْطُوعٍ مما قَبْلَهُ؛ تقديرهُ: يَسَّرَهُمُ اللَّهُ لذلكَ؛ لِيُكَفِّرَ، لأنَّ التَّكْفِيرَ لاَ يكونُ إلا بَعْدَ التَّيْسِيرِ لِلْخَيْرِ.

﴿أَلَيْسَ ٱللَّهُ بِكَافٍ عَبْدَهُۥ ۖ وَيُخَوِّفُونَكَ بِٱلَّذِينَ مِن دُونِهِۦ ۚ وَمَن يُضْلِلِ ٱللَّهُ فَمَا لَهُۥ مِنْ هَادٍ ﴿٣٦﴾ وَمَن يَهْدِ ٱللَّهُ فَمَا لَهُۥ مِن مُّضِلٍّ ۗ أَلَيْسَ ٱللَّهُ بِعَزِيزٍ ذِى ٱنتِقَامٍ ﴿٣٧﴾ وَلَئِن سَأَلْتَهُم مَّنْ خَلَقَ ٱلسَّمَٰوَٰتِ وَٱلْأَرْضَ لَيَقُولُنَّ ٱللَّهُ ۚ قُلْ أَفَرَءَيْتُم مَّا تَدْعُونَ مِن دُونِ ٱللَّهِ إِنْ أَرَادَنِىَ ٱللَّهُ بِضُرٍّ هَلْ هُنَّ كَٰشِفَٰتُ ضُرِّهِۦٓ أَوْ أَرَادَنِى بِرَحْمَةٍ هَلْ هُنَّ مُمْسِكَٰتُ رَحْمَتِهِۦ ۚ قُلْ حَسْبِىَ ٱللَّهُ ۖ عَلَيْهِ يَتَوَكَّلُ ٱلْمُتَوَكِّلُونَ ﴿٣٨﴾ قُلْ يَٰقَوْمِ ٱعْمَلُوا۟ عَلَىٰ مَكَانَتِكُمْ إِنِّى عَٰمِلٌ ۖ فَسَوْفَ تَعْلَمُونَ ﴿٣٩﴾ مَن يَأْتِيهِ عَذَابٌ يُخْزِيهِ وَيَحِلُّ عَلَيْهِ عَذَابٌ مُّقِيمٌ ﴿٤٠﴾ إِنَّآ أَنزَلْنَا عَلَيْكَ ٱلْكِتَٰبَ لِلنَّاسِ بِٱلْحَقِّ ۖ فَمَنِ ٱهْتَدَىٰ فَلِنَفْسِهِۦ ۖ وَمَن ضَلَّ فَإِنَّمَا يَضِلُّ عَلَيْهَا ۖ وَمَآ أَنتَ عَلَيْهِم بِوَكِيلٍ ﴿٤١﴾ ٱللَّهُ يَتَوَفَّى ٱلْأَنفُسَ حِينَ مَوْتِهَا وَٱلَّتِى لَمْ تَمُتْ فِى مَنَامِهَا ۖ فَيُمْسِكُ ٱلَّتِى قَضَىٰ عَلَيْهَا ٱلْمَوْتَ وَيُرْسِلُ ٱلْأُخْرَىٰٓ إِلَىٰٓ أَجَلٍ مُّسَمًّى ۚ إِنَّ فِى ذَٰلِكَ لَءَايَٰتٍ لِّقَوْمٍ يَتَفَكَّرُونَ ﴿٤٢﴾ أَمِ ٱتَّخَذُوا۟ مِن دُونِ ٱللَّهِ شُفَعَآءَ ۚ قُلْ أَوَلَوْ كَانُوا۟ لَا يَمْلِكُونَ شَيْـًٔا وَلَا يَعْقِلُونَ ﴿٤٣﴾ قُل لِّلَّهِ ٱلشَّفَٰعَةُ جَمِيعًا ۖ لَّهُۥ مُلْكُ ٱلسَّمَٰوَٰتِ وَٱلْأَرْضِ ۖ ثُمَّ إِلَيْهِ تُرْجَعُونَ ﴿٤٤﴾﴾

وقوله تعالى: ﴿أليس اللَّه بكافٍ عبده﴾ تقويَةٌ لنَفْسِ النبيِّ ﷺ، **وقرأ** حمزةُ والكسائيُّ: «عباده»[2] يريد الأنبياءَ، وأنتَ يَا محمدُ أحدُهُمْ، فيدخلُ في ذلكَ المُؤْمِنُونَ المطيعُونَ والمتوكِّلُونَ على اللَّه سُبْحَانَهُ.

وقوله سبحانه: ﴿ويخوفونك بالذين مِنْ دُونِهِ﴾ أيْ: بالذين يَعْبُدُونَ، وباقي الآية بَيِّنٌ، وقد تقدَّم تفسيرُ نظيرِهِ.

وقوله تعالى: ﴿فمن اهتدى فلنفسه﴾، أيْ: فلنفسه عَمِلَ وَسَعَىٰ، ومَنْ ضَلَّ فَعَلَيْهَا جَنَىٰ، ثم نبَّه تَعالَىٰ على آية مِنْ آياته الكبرى، تدلُّ الناظِرَ على الوحدانيَّةِ، وأنَّ ذلك لا شِرْكَةَ فيه لِصَنَم، وهي حالةُ التَّوَفِّي، وذلكَ أَنَّ ما تَوَفَّاهُ اللَّهُ تَعَالَىٰ على الكَمَالِ، فهو الذي يَمُوتُ، وما تَوَفَّاهُ تَوفِّياً غيرَ مُكَمَّلٍ فهو الذي يكونُ في النَّوْم، قال ابن زيدٍ: النومُ وفاةٌ

---

(١) ذكره ابن عطية في «تفسيره» (٤/ ٥٣٢).

(٢) ينظر: «السبعة» (٥٦٢)، و«الحجة» (٦/ ٩٥)، و«معاني القراءات» (٢/ ٣٣٨)، و«شرح الطيبة» (٥/ ١٩٨)، و«العنوان» (١٦٥)، و«حجة القراءات» (٦٢٢)، و«شرح شعلة» (٥٦٧)، و«إتحاف» (٢/ ٤٢٩).

والموتُ وفاة[١]/ وكثَّرَ الناسُ في هذه الآية، وفي الفَرْقِ بَيْنَ النَّفْسِ والرُّوحِ، وَفَرَقَ قَوْمٌ بَيْنَ ٨ ب
نَفْسِ التمييزِ ونفس التخيُّل؛ إلى غير ذلك مِن الأقوال التي هي غَلَبَةُ ظَنٍّ، وحقيقةُ الأمْرِ في هذا هي مما ٱستأثرَ اللَّه به وَغَيَّبَهُ عن عِبَادِهِ في قوله: ﴿قل الرُّوحُ مِنْ أَمْرِ رَبِّي﴾[الإسراء: ٨٥]، ويكفيكَ أن في هذه الآية ﴿يتوفَّى الأنفس﴾، وفي الحديثِ الصحيح: إِنَّ اللَّهَ قَبَضَ أَرْوَاحَنَا حِينَ شَاءَ، وَرَدَّهَا عَلَيْنَا حِينَ شَاءَ[٢]. وفي حديث بلالٍ في الوَادي؛ فقد نطقتِ الشريعةُ بقَبْضِ الرُّوحِ والنَّفس، وقد قال تعالى: ﴿قلِ الرُّوحُ مِنْ أَمْرِ رَبِّي﴾ والظاهرُ أنَّ الخَوْضَ في هذا كُلِّهِ عَنَاءٌ، وإنْ كَان قَد تعرَّضَ للقَوْلِ في هذا ونحوه أئمةٌ، ذَكَرَ الثعلبيُّ عن ابن عباس؛ أنه قال: «في ابن آدم نَفْسٌ ورُوحٌ بَيْنَهُمَا مِثْلُ شُعَاعِ الشَّمْسِ، فالنَّفْسُ هِيَ الَّتي بها العَقْلُ والتمييزُ، والرُّوحُ هي التي بها النَّفَسُ والتَّحَرُّكُ، فإذا نام العَبْدُ قَبَضَ اللَّهُ تَعَالَىٰ نَفْسَهُ ولم يَقْبِضْ رُوحَه»[٣]، وجاءَ في آداب النَّوم وأذكار النائِم أحاديثُ صحيحةٌ؛ ينبغي للعبدِ ألاَّ يُخْلِيَ نفسَه مِنها، وقد رَوَىٰ جابرُ بن عبد اللَّه عن النبيِّ ﷺ أنَّه قال: «إذا أَوَى الرَّجُلُ إِلَىٰ فِرَاشِهِ، ٱبْتَدَرَهُ مَلَكٌ وَشَيْطَانٌ، فيقُولُ المَلَكُ: ٱخْتِمْ بِخَيْرٍ، ويقُولُ الشَّيْطَانُ: ٱخْتِمْ بِشَرٍّ، فَإِنْ ذَكَرَ اللَّهَ تَعَالَىٰ، ثُمَّ نَامَ؛ بَاتَ المَلَكُ يَكْلَؤُهُ، فَإِنِ ٱسْتَيْقَظَ؛ قال الملكُ: افْتَحْ بِخَيْرٍ، وَقَالَ الشَّيْطَانُ: ٱفْتَحْ بِشَرٍّ، فإنْ قَالَ: الحَمْدُ للَّهِ الَّذِي رَدَّ إِلَيَّ نَفْسِي، وَلَمْ يُمِتْهَا في مَنَامِهَا، الحَمْدُ للَّهِ الَّذِي يُمْسِكُ السَّمَوَاتِ وَالأَرْضَ أَنْ تَزُولاَ، وَلَئِنْ زَالَتَا إِنْ أَمْسَكَهُمَا مِنْ أَحَدٍ مِنْ بَعْدِهِ إِنَّهُ كَانَ حَلِيماً غَفُوراً، الحَمْدُ لِلَّهِ الَّذِي يُمْسِكُ السَّمَاءَ أَنْ تَقَعَ عَلَى الأَرْضِ/ إلاَّ ٩ أ
بِإِذْنِهِ، إِنَّ اللَّهَ بِالنَّاسِ لَرَؤُوفٌ رَحِيمٌ، فإن وَقَعَ مِنْ سَرِيرِهِ، فَمَاتَ، دَخَلَ الجَنةَ»[٤]، رواه

---

(١) أخرجه الطبري في «تفسيره» (١١/ ١٠) برقم: (٣٠١٦٣)، وذكره ابن عطية في «تفسيره» (٤/ ٥٣٣).

(٢) أخرجه البخاري (٢/ ٧٩ ـ ٨٠) كتاب «مواقيت الصلاة» باب: الأذان بعد ذهاب الوقت برقم: (٥٩٥)، (١٣/ ٤٥٥) كتاب «التوحيد» باب: في المشيئة والإرادة (٧٤٧١)، وأحمد (٥/ ٣٠٧)، والبيهقي (١/ ٤٠٣ ـ ٤٠٤) كتاب «الصلاة» باب: الأذان والإقامة للفئة، (٢/ ٢١٦) كتاب «الصلاة» باب: لا تفريط على من نام عن صلاة أو نسيها، وأبو داود (١/ ١٧٤) كتاب «الصلاة» باب: من نام عن صلاة أو نسيها (٤٣٩)، والنسائي (٢/ ١٠٥ ـ ١٠٦) كتاب «الإمامة» باب: الجماع للفائت من الصلاة برقم: (٨٤٦)، وابن حبان في «صحيحه» (٤/ ٤٤٨) كتاب «الصلاة» باب: ذكر خبر أوهم غير المتبحر في صناعة العلم: أن الصلاة الفائتة لا تؤدى عند طلوع الشمس حتى تبيض، (١٥٧٩)، وذكره البغوي في «شرح السنة» (٢/ ٨٦) كتاب «الصلاة» باب: الأذان للفائتة والإقامة لها (٤٣٩).
كلهم عن أبي قتادة عن أبيه، إلا أن بعضهم زاد، وبعضهم رواه مختصراً.

(٣) ذكره ابن عطية في «تفسيره» (٤/ ٥٣٤)، والسيوطي في «الدر المنثور» (٥/ ٦١٦)، وعزاه لابن المنذر، وابن أبي حاتم.

(٤) أخرجه الحاكم في «المستدرك» (١/ ٥٤٨) كتاب «الدعاء»، وابن حبان (٧/ ٣٨٩ ـ ٣٩٠) ـ الموارد

النسائي، واللفظ له، والحاكمُ في «**المستدرك**» وابن حِبَّانَ في «**صحيحه**»، وقال الحاكم: صحيحٌ على شرط مُسْلِم، وزاد آخره: «الحَمْدُ لِلَّهِ الَّذِي يُحْيِي المَوْتَىٰ وَهُوَ عَلَىٰ كُلِّ شَيْءٍ قَدِيرٌ» انتهى من «**السِّلاح**»، وفيه عن أبي هريرةَ عن النبي ﷺ قال: مَنْ قَالَ حِينَ يَأْوِي إِلَىٰ فِرَاشِهِ: «لا إِلَهَ إِلاَّ اللَّهُ وَحْدَهُ لاَ شَرِيكَ لَهُ، لَهُ المُلْكُ وَلَهُ الحَمْدُ؛ وَهُوَ عَلَىٰ كُلِّ شَيْءٍ قَدِيرٌ، لاَ حَوْلَ وَلاَ قُوَّةَ إِلاَّ بِاللَّهِ العَلِيِّ العَظِيمِ، سُبْحَانَ اللَّهِ وَالحَمْدُ لِلَّهِ وَلاَ إِلَهَ إِلاَّ اللَّهُ وَاللَّهُ أَكْبَرُ، ـ غُفِرَتْ لَهُ ذُنُوبُهُ أَوْ خَطَايَاهُ ـ شَكَّ مِسْعَرٌ وَإِنْ كَانَتْ مِثْلَ زَبَدِ البَحْرِ»[1] رواه ابن حِبَّان في «**صحيحه**»، ورواه النسائي موقوفاً، انتهى، وروى الترمذيُّ عن أبي أُمَامَةَ قال: سمعتُ النبيَّ ﷺ يقولُ: «مَنْ أَوَىٰ إِلَىٰ فِرَاشِهِ طَاهِراً يَذْكُرُ اللَّهَ حَتَّى يُدْرِكَهُ النُّعَاسُ، لَمْ يَنْقَلِبْ سَاعَةً مِنَ اللَّيْلِ يسألُ اللَّهَ شَيْئاً مِنْ خَيْرِ الدُّنْيَا وَالآخِرَةِ إِلاَّ أَعْطَاهُ إِيَّاهُ»[2]، انتهى، والأَجَلُ المُسَمَّىٰ

(٣٣٦٢)، وابن حبان في «**صحيحه**» (٢/ ٣٤٣) كتاب «الزينة والتطيب» باب: آداب الطعام ذكر الشيء الذي إذا قاله المرءُ عند استيقاظه من النوم دخل الجنة بقوله ذلك؛ إن أدركته منيته (٥٥٣٣)، والنسائي في «**الكبرى**» (٦/ ٢١٣) كتاب «عمل اليوم والليلة» باب: ما يقول إذا انتبه من منامه (١٠٦٨٩/ ١)، وذكره المنذري في «**الترغيب والترهيب**» (١/ ٤٦٩)، كتاب «النوافل» باب: الترغيب في كلمات يقولهن حين يأوي إلى فراشه، وما جاء فيمن نام ولم يذكر الله تعالى (٨٨١)، والهيثمي في «**مجمع الزوائد**» (١٠/ ١٢٣) كتاب «الأدعية» باب: ما يقول إذا أوى إلى فراشه وإذا انتبه.

قال الحاكم: هذا حديث صحيح على شرط مسلم ولم يخرجاه. ا هـ.

وقال الهيثمي: رواه أبو يعلى، وهو عنده (٣/ ٣٢٦ ـ ٣٢٧) برقم: (١٧٩١)، ورجاله رجال الصحيح غير إبراهيم بن الحجاج الشامي وهو ثقة. ا هـ بتصرف.

(١) أخرجه ابن حبان (٧/ ٣٩٤) ـ الموارد (٢٣٦٥)، وابن حبان (١٢/ ٣٣٨) كتاب «الزينة والتطيب» باب: آداب الطعام، وذكر الشيء الذي يغفر الله ذنوب قائله إذا أوى إلى فراشه (٥٥٢٨)، وابن السني في «**عمل اليوم والليلة**» (٧٢٧)، وأبو نعيم في «**أخبار أصفهان**» (١/ ٢٦٧)، وذكره المنذري في «**الترغيب والترهيب**» (١/ ٤٦٨) كتاب «النوافل» باب: الترغيب في كلمات يقولهن حين يأوي إلى فراشه وما جاء فيمن نام ولم يذكر الله تعالى، برقم: (٨٧٩)، والهندي في «**كنز العمال**» (١٥/ ٣٤٧ ـ ٣٤٨) (٤١٣٢٣) وفي الباب من حديث أبي هريرة أخرجه أحمد في «**المسند**» (٢/ ١٠).

(٢) أخرجه الترمذي (٥/ ٥٤٠) كتاب «الدعوات» باب: (٩٣) (٣٥٢٦) والطبراني في «**المعجم الكبير**» (٨/ ١٤٧) (٧٥٦٨)، وذكره المنذري في «**الترغيب والترهيب**» (١/ ٤٦٣)، كتاب «النوافل» باب: الترغيب في أن ينام الإنسان طاهراً ناوياً للقيام (٨٦٩)، والنووي في «**الأذكار**» (١٣٤) كتاب «ما يقوله إذا دخل في الصلاة» باب: ما يقرأ في الوتر وما يقوله بعدها (٢٦/ ٢٤٢).

قال الترمذي: هذا حديث حسن غريب.

وللحديث شاهد نحوه من حديث معاذ بن جبل: أخرجه ابن ماجه (٢/ ١٢٧٧) كتاب «الدعاء» باب: ما يدعو به إذا انتبه من الليل (٣٨٨١)، والنسائي في «**الكبرى**» (٦/ ٢٠١)، كتاب «عمل اليوم والليلة» باب: ثواب من أوى طاهراً إلى فراشه يذكر الله تعالى حتى تغلبه عيناه (١٠٦٤٢/ ٢)، وأبو داود (٢/ ٣٧٠) كتاب «الأدب» باب: في النوم على طهارة(٥٠٤٢)، وأحمد (٥/ ٢٣٤، ٢٣٥، ٢٤١، ٢٤٤)، وذكره

في هذه الآيةِ: هُوَ عُمْرُ كُلِّ إِنْسَانٍ، والضمائرُ في قوله تعالى: ﴿أولو كانوا لا يملكون شيئاً ولا يعقلون﴾: للأصنام.

﴿وَإِذَا ذُكِرَ ٱللَّهُ وَحْدَهُ ٱشْمَأَزَّتْ قُلُوبُ ٱلَّذِينَ لَا يُؤْمِنُونَ بِٱلْآخِرَةِ ۖ وَإِذَا ذُكِرَ ٱلَّذِينَ مِن دُونِهِۦٓ إِذَا هُمْ يَسْتَبْشِرُونَ ﴿٤٥﴾ قُلِ ٱللَّهُمَّ فَاطِرَ ٱلسَّمَٰوَٰتِ وَٱلْأَرْضِ عَٰلِمَ ٱلْغَيْبِ وَٱلشَّهَٰدَةِ أَنتَ تَحْكُمُ بَيْنَ عِبَادِكَ فِى مَا كَانُوا۟ فِيهِ يَخْتَلِفُونَ ﴿٤٦﴾ وَلَوْ أَنَّ لِلَّذِينَ ظَلَمُوا۟ مَا فِى ٱلْأَرْضِ جَمِيعًا وَمِثْلَهُۥ مَعَهُۥ لَٱفْتَدَوْا۟ بِهِۦ مِن سُوٓءِ ٱلْعَذَابِ يَوْمَ ٱلْقِيَٰمَةِ ۚ وَبَدَا لَهُم مِّنَ ٱللَّهِ مَا لَمْ يَكُونُوا۟ يَحْتَسِبُونَ ﴿٤٧﴾ وَبَدَا لَهُمْ سَيِّـَٔاتُ مَا كَسَبُوا۟ وَحَاقَ بِهِم مَّا كَانُوا۟ بِهِۦ يَسْتَهْزِءُونَ ﴿٤٨﴾ فَإِذَا مَسَّ ٱلْإِنسَٰنَ ضُرٌّ دَعَانَا ثُمَّ إِذَا خَوَّلْنَٰهُ نِعْمَةً مِّنَّا قَالَ إِنَّمَآ أُوتِيتُهُۥ عَلَىٰ عِلْمٍۭ ۚ بَلْ هِىَ فِتْنَةٌ وَلَٰكِنَّ أَكْثَرَهُمْ لَا يَعْلَمُونَ ﴿٤٩﴾ قَدْ قَالَهَا ٱلَّذِينَ مِن قَبْلِهِمْ فَمَآ أَغْنَىٰ عَنْهُم مَّا كَانُوا۟ يَكْسِبُونَ ﴿٥٠﴾ فَأَصَابَهُمْ سَيِّـَٔاتُ مَا كَسَبُوا۟ ۚ وَٱلَّذِينَ ظَلَمُوا۟ مِنْ هَٰٓؤُلَآءِ سَيُصِيبُهُمْ سَيِّـَٔاتُ مَا كَسَبُوا۟ وَمَا هُم بِمُعْجِزِينَ ﴿٥١﴾ أَوَلَمْ يَعْلَمُوٓا۟ أَنَّ ٱللَّهَ يَبْسُطُ ٱلرِّزْقَ لِمَن يَشَآءُ وَيَقْدِرُ ۚ إِنَّ فِى ذَٰلِكَ لَءَايَٰتٍ لِّقَوْمٍ يُؤْمِنُونَ ﴿٥٢﴾﴾

وقوله تعالى: ﴿وإذا ذُكِرَ اللَّه وحده اشمأزَّتْ قلوبُ الذين لا يؤمنونَ بالآخرة...﴾ الآية، قال مجاهدٌ وغيره[1] نَزَلَتْ في قراءةِ النبيِّ ﷺ سورة النَّجم عِنْدَ الكَعْبَةِ بِمَحْضَرٍ من الكُفَّارِ، وقرأ ﴿أفرأيتُم اللاتَ والعُزَّى...﴾ [النجم: ١٩] الآية، وألقى الشيطانُ يَعْنِي في أسْمَاعِ الكفارِ (تلك الغَرانِقَةَ العُلَىٰ) عَلَى مَا مَرَّ في سُورَةِ الحَج، فَاسْتَبْشَرُوا، واشمأَزَّتْ نُفُوسُهُمْ: معناه: تَقَبَّضَتْ كِبْراً وأَنَفَةً وكَرَاهِيَةً ونُفُوراً.

وقوله/ تعالى: ﴿قل اللهم فاطر السمٰوات...﴾ الآية، أَمْرٌ لنبيهِ ـ عليه السلام ـ بالدعاءِ إليه وَرَدُّ الحُكْم إِلَىٰ عَدْلِهِ، ومعنَىٰ هذا الأَمْرِ تَضمُّنُ الإجابةِ. ٩ ب

وقوله تعالى: ﴿وبدا لهم من اللَّه ما لم يكونوا يحتسبون﴾ قال الثعلبيُّ: قال السُّدِّيُّ: ظَنُّوا أشياءَ أَنَّهَا حسناتٌ فبدَتْ سَيِّئاتٍ[2]، قال * ع *: قال سفيانُ الثوريُّ: ويلٌ لأهل الرياءِ مِن هذه الآية[3]، وقال عكرمة بن عَمَّار: جَزِع محمَّدُ بْنُ المُنْكَدِرِ عند المَوْتِ، فقيل

المنذري في «الترغيب والترهيب» (١/ ٤٦٢) كتاب «النوافل» باب: الترغيب في أن ينام الإنسان طاهراً ناوياً للقيام (٨٦٧).

(١) ذكره البغوي في «تفسيره» (٤/ ٨١) عن مجاهد ومقاتل، وابن عطية في «تفسيره» (٤/ ٥٣٤)، والسيوطي في «الدر المنثور» (٥/ ٦١٨)، وعزاه لعبد بن حميد، وابن المنذر عن مجاهد.

(٢) ذكره البغوي في «تفسيره» (٤/ ٨٢).

(٣) ذكره ابن عطية في «تفسيره» (٤/ ٥٣٥).

له: ما هَذَا؟ فقال: أخافُ هذه الآيةَ ﴿وبَدَا لَهُمْ مِنَ اللَّهِ مَا لَمْ يَكُونُوا يَحْتَسِبُونَ﴾[1].

وقوله تعالى: ﴿ثم إذا خَوَّلْنَاهُ نعمة منا...﴾ الآية، قال الزَّجَّاجُ[2]: التَّخْوِيلُ العطاءُ عَنْ غَيْرِ مُجَازَاةٍ، والنِّعْمَةُ هنا عامَّةٌ في المالِ وغيرِه، وتَقْوَى الإشارةُ إلى المالِ بقوله: ﴿إِنَّمَا أُوتِيتُهُ عَلَى عِلْمٍ﴾ قال قتادة: يريد إنما أُوتيتُهُ علَىٰ علْم مِنِّي بوجهِ المَكَاسِبِ والتِّجاراتِ[3]، ويحتملُ أن يريد: علَىٰ عِلْم من اللَّهِ فيَّ واستحقاقِ حُزْتُهُ عندَ اللَّه، ففي هذا التأويلِ اغترارٌ باللَّه، وفي الأول إعْجَابٌ بالنَّفْسِ، ثم قال تعالى: ﴿بل هي فِتنة﴾ أي: ليس الأَمْرُ كما قَال؛ بل هذه الفَعْلَةُ بِهِ فِتْنَةٌ له وابْتِلاَءٌ، ثم أَخْبَرَ تَعالَىٰ عمَّنْ سَلَفَ من الكَفَرَةِ؛ أَنَّهُمْ قَدْ قَالُوا هذه المقالَةَ كَقَارُونَ وغيره، ﴿فما أَغْنَىٰ عنهم ما كانوا يكسبون﴾ مَنَ الأَمْوَالِ، ﴿والذين ظلموا من هؤلاء﴾ المعاصرينَ لَكَ، يا مُحَمَّدُ، ﴿سيصيبهم سيئاتُ ما كسَبوا﴾. قال أبو حَيَّان: ﴿فما أغنى﴾ يحتملُ أن تَكونَ «ما» نافيةً أو استفهاميةً فيها معنى النَّفْي، انتهى.

﴿۞ قُلْ يَٰعِبَادِيَ ٱلَّذِينَ أَسْرَفُوا۟ عَلَىٰٓ أَنفُسِهِمْ لَا تَقْنَطُوا۟ مِن رَّحْمَةِ ٱللَّهِ ۚ إِنَّ ٱللَّهَ يَغْفِرُ ٱلذُّنُوبَ جَمِيعًا ۚ إِنَّهُۥ هُوَ ٱلْغَفُورُ ٱلرَّحِيمُ ﴿٥٣﴾ وَأَنِيبُوٓا۟ إِلَىٰ رَبِّكُمْ وَأَسْلِمُوا۟ لَهُۥ مِن قَبْلِ أَن يَأْتِيَكُمُ ٱلْعَذَابُ ثُمَّ لَا تُنصَرُونَ ﴿٥٤﴾﴾

وقوله تعالى: ﴿قل يا عبادي الذين أسرفوا على أنفسهم لا تقنطوا من رحمة اللَّه...﴾ الآية، هذه الآيةُ عامَّةٌ في جميع النَّاسِ إلى يوم القيامةِ، فتَوْبَةُ الكَافِرِ تَمْحُو ذَنْبَهُ، وتوبة العاصي تمحو/ ذنبَهُ؛ علَىٰ ما تقدَّم تفصيلُهُ، واختُلِفَ في سبب نزولِ هذه الآية، فقال عطاءُ بن يَسَارٍ: نزلَتْ في وَحْشِيٍّ قَاتِلِ حمزة[4]، وقال ابن إسحاق وغيره: نزلَتْ في قوم بمكَّةَ آمنوا، ولم يُهَاجِرُوا وفَتَنَتْهُمْ قُرَيْشٌ، فَافْتَتَنُوا، ثم نَدِمُوا وَظَنُّوا أنهم لا تَوْبَةَ لَهم، [فنزلَتِ] الآيةُ فِيهِم، منهم الوَلِيدُ بْنُ الوَلِيدِ وَهِشَامُ بْنُ العَاصي[5]؛ وهذا قولُ عُمَرَ بْنِ الخَطَّابِ، وأنه كَتَبَهَا بِيدِهِ إِلَىٰ هشام بْنِ العَاصِي، الحديثَ، وقالتْ فرقةٌ: نزلَتْ في قوم كُفَّارٍ مِنْ أَهْلِ الجاهليَّةِ، قالوا: وَمَا يَنْفَعُنَا الإِسْلاَمُ، وَنَحْنُ قد زَنَيْنَا وَقَتَلْنَا النَّفْسَ، وأَتَيْنَا كُلَّ كَبيرةٍ،

١١٠

(١) ذكره البغوي في «تفسيره» (٤/ ٨٢)، وابن عطية في «تفسيره» (٤/ ٥٣٥).
(٢) ينظر: «معاني القرآن» (٤/ ٣٥٧).
(٣) ذكره ابن عطية في «تفسيره» (٤/ ٥٣٦).
(٤) أخرجه الطبري في «تفسيره» (١١/ ١٤) برقم: (٣٠١٧٦)، وذكره البغوي في «تفسيره» (٤/ ٨٣)، وابن عطية في «تفسيره» (٤/ ٥٣٧)، والسيوطي في «الدر المنثور» (٥/ ٦٢١)، وعزاه لابن جرير عن عطاء بن يسار.
(٥) ذكره ابن عطية في «تفسيره» (٤/ ٥٣٧) عن قتادة والسدي، وابن أبي إسحاق.

فَنَزَلَتِ الآيةُ فِيهِمْ، وقالَ عليُّ بْنُ أبي طَالِبٍ، وابنُ مَسْعُودٍ، وابنُ عُمَرَ: هذِهِ أرْجَى آية في القرآن[١]، ورَوَى ثَوْبَانُ عَنِ النبيِّ ﷺ قال: «مَا أُحِبُّ أَنَّ لي الدُّنْيَا وَمَا فِيهَا بِهَذِهِ الآيةِ[٢] ﴿قُلْ يَا عِبَادِي . . .﴾» ﴿وأسْرَفُوا﴾ معناه أفْرَطُوا، والقَنَطُ أعْظَمُ اليَأْسِ، **وقرأ** نافعٌ والجمهورُ «تَقْنَطُوا» بفتح النون[٣]، قال أبو حاتم: فيلزمهم أن يقرؤوا «مِنْ بَعْدِ مَا قَنِطُوا» [الشورى: ٢٨] ـ بكسرها ـ ولم يقرأ بهِ أحَدٌ، **وقرأ** أبو عمرو «تَقْنِطُوا» ـ بالكسر[٤] ـ.

وقوله: ﴿إن اللَّه يغفر الذنوب جميعاً﴾ عمومٌ بمعنى الخصوصِ؛ لأن الشِّرْكَ لَيْسَ بداخلٍ في الآيةِ إجماعاً، وهي أيضاً في المعاصِي مقيَّدةٌ بالمشيئةِ، ورُوِيَ أنَّ النبيَّ ﷺ **قرأ**: «إن اللَّه يغفرُ الذنوبَ جَميعاً ولاَ يُبَالِي»[٥] وقَرَأَ ابنُ مَسْعُودٍ[٦]: «إِنَّ اللَّهَ يَغْفِرُ الذُّنُوبَ جَمِيعاً لِمَنْ يَشَاءُ» ﴿وأنِيبُوا﴾ معناه: ارْجِعُوا.

﴿وَٱتَّبِعُوٓاْ أَحْسَنَ مَآ أُنزِلَ إِلَيْكُم مِّن رَّبِّكُم مِّن قَبْلِ أَن يَأْتِيَكُمُ ٱلْعَذَابُ بَغْتَةً وَأَنتُمْ لَا تَشْعُرُونَ ﴿٥٥﴾ أَن تَقُولَ نَفْسٌ يَـٰحَسْرَتَىٰ عَلَىٰ مَا فَرَّطتُ فِى جَنۢبِ ٱللَّهِ وَإِن كُنتُ لَمِنَ ٱلسَّـٰخِرِينَ ﴿٥٦﴾ أَوْ تَقُولَ لَوْ أَنَّ ٱللَّهَ هَدَىٰنِى لَكُنتُ مِنَ ٱلْمُتَّقِينَ ﴿٥٧﴾ أَوْ تَقُولَ حِينَ تَرَى ٱلْعَذَابَ لَوْ أَنَّ لِى كَرَّةً فَأَكُونَ مِنَ ٱلْمُحْسِنِينَ ﴿٥٨﴾ بَلَىٰ قَدْ جَآءَتْكَ ءَايَـٰتِى فَكَذَّبْتَ بِهَا وَٱسْتَكْبَرْتَ وَكُنتَ مِنَ ٱلْكَـٰفِرِينَ ﴿٥٩﴾ وَيَوْمَ ٱلْقِيَـٰمَةِ تَرَى ٱلَّذِينَ كَذَبُواْ عَلَى ٱللَّهِ وُجُوهُهُم مُّسْوَدَّةٌ ۚ أَلَيْسَ فِى جَهَنَّمَ مَثْوًى لِّلْمُتَكَبِّرِينَ ﴿٦٠﴾﴾

---

(١) أخرجه الطبري في «**تفسيره**» (١١/ ١٥) برقم: (٣٠١٨١) عن ابن مسعود وبرقم: (٣١٠٨٤) عن علي، وذكره ابن عطية في «**تفسيره**» (٤/ ٥٣٧)، وابن كثير في «**تفسيره**» (٤/ ٥٩)، والسيوطي في «**الدر المنثور**» (٥/ ٦٢١).

(٢) أخرجه أحمد (٥/ ٢٧٥)، والبيهقي في «**شعب الإيمان**» (٥/ ٤٢٣) باب: في معالجة كل ذنب بالتوبة (٧١٣٧)، والطبري (١١/ ١٦) (٣٠١٨٧)، وذكره السيوطي في «**الدر المنثور**» (٥/ ٣٣١)، وعزاه إلى ابن أبي حاتم، وابن مردويه.

(٣) ينظر: «**المحرر الوجيز**» (٤/ ٥٣٧).

(٤) وقرأ بها حمزة والكسائي، ويعقوب، وخلف.
ينظر: «**العنوان**» (١٦٥)، و«**إتحاف**» (٢/ ٤٣٠).

(٥) أخرجه الحاكم (٢/ ٢٤٩) كتاب «التفسير»، والترمذي (٥/ ٣٧٠)، كتاب «التفسير» باب: ومن سورة الزمر (٣٢٣٧).
قال الحاكم: هذا حديث غريب عالٍ، ولم أذكر في كتابي هذا عن شهر غير هذا الحديث الواحد. اهـ.
قال الترمذي: هذا حديث حسن غريب لا نعرفه إلا من حديث ثابت عن شهر بن حوشب قال: وشهر بن حوشب يروي عن أم سلمة الأنصارية وأم سلمة الأنصارية هي أسماء بنت يزيد.

(٦) ينظر: «**الشواذ**» ص: (١٣٢)، و«**الكشاف**» (٤/ ١٣٥)، وزاد نسبتها إلى ابن عباس.
وينظر: «**المحرر الوجيز**» (٤/ ٥٣٧).

وقوله سبحانه: ﴿واتبعوا أحسن﴾ معناه: أن القرآن العزيزَ تضمَّنَ عقائدَ نيرةً وأوامرَ ونواهيَ مَنْجِيَةً وَعِدَاتٍ على الطاعاتِ، والبِرِّ، وتضمَّن أيضاً حدوداً على المعاصِي وَوَعِيداً على بَعْضِها/ فالأحسنُ للمرءِ أنْ يسلك طَريق الطاعةِ والانتهاءِ عن المعصيةِ والعفوِ في الأمورِ ونحوِ ذلك مِنْ أنْ يسلكَ طريقَ الغَفْلَةِ والمعصيةِ؛ فَيُحَدُّ أو يَقَعَ تَحْتَ الوعيدِ، فهذا المعنَىٰ هو المقصود بـ﴿أَحْسَنَ﴾، وليس المعنى: أنَّ بعضَ القرآن أحْسَنُ مِنْ بَعْضٍ من حيثُ هو قرآن، * ت *: وَرَوَىٰ أبو بكرِ بْنُ الخَطِيبِ بسنده عن أبي سعيد الخدريِّ قال: قال رسولُ اللَّهِ ﷺ: في قولِ اللَّهِ ـ عزَّ وجَلَّ ـ: ﴿يَا حَسْرَتَىٰ﴾ قال: الحسرةُ أن يرى أهلُ النارِ منازِلَهُمْ من الجنة، قال: فهي الحسرةُ[1]، انتهى.

١٠ ب

وقوله: ﴿فرطت في جنبِ اللَّه﴾ أي: في جِهَةِ طاعتهِ وتضييعِ شريعتِه والإيمانِ به، وقال مجاهدٌ: ﴿فِي جَنْبِ اللَّهِ﴾ أي: في أمر اللَّه[2]، وقولُ الكافِر: ﴿وإنْ كنتُ لمن الساخرين﴾ نَدَامَةٌ على ٱستهزائِهِ بِأَمْرِ اللَّهِ ـ تَعَالَىٰ ـ، و«كرة» مصدرٌ مِنْ كَرّ يَكُرُّ، وهذا الكونُ في هذه الآيةِ داخلٌ في التَّمَنِّي، وباقي الآيةِ أنوارُهُ لائحةٌ، وحُجَجُهُ واضحةٌ، ثم خاطبَ تعالَىٰ نبيَّه بِخَبَرِ مَا يَرَاهُ يومَ القيامةِ من حالَةِ الكُفّار، وفي ضِمْنِ هذَا الخبرِ وَعِيدٌ بَيِّنٌ لمعاصريه ـ عليه السلام ـ فقال: ﴿ويوم القيامة ترى الذين كذَبوا على اللَّه وجوههم مسودةً﴾ ﴿تَرَى﴾ من رؤيةِ العينِ، وظاهرُ الآية أنَّ وجوههم تَسْوَدُّ حقيقةً.

﴿وَيُنَجِّى ٱللَّهُ ٱلَّذِينَ ٱتَّقَوْا۟ بِمَفَازَتِهِمْ لَا يَمَسُّهُمُ ٱلسُّوٓءُ وَلَا هُمْ يَحْزَنُونَ ﴿٦١﴾ ٱللَّهُ خَٰلِقُ كُلِّ شَىْءٍ وَهُوَ عَلَىٰ كُلِّ شَىْءٍ وَكِيلٌ ﴿٦٢﴾ لَّهُۥ مَقَالِيدُ ٱلسَّمَٰوَٰتِ وَٱلْأَرْضِ وَٱلَّذِينَ كَفَرُوا۟ بِـَٔايَٰتِ ٱللَّهِ أُو۟لَٰٓئِكَ هُمُ ٱلْخَٰسِرُونَ ﴿٦٣﴾ قُلْ أَفَغَيْرَ ٱللَّهِ تَأْمُرُوٓنِّىٓ أَعْبُدُ أَيُّهَا ٱلْجَٰهِلُونَ ﴿٦٤﴾ وَلَقَدْ أُوحِىَ إِلَيْكَ وَإِلَى ٱلَّذِينَ مِن قَبْلِكَ لَئِنْ أَشْرَكْتَ لَيَحْبَطَنَّ عَمَلُكَ وَلَتَكُونَنَّ مِنَ ٱلْخَٰسِرِينَ ﴿٦٥﴾ بَلِ ٱللَّهَ فَٱعْبُدْ وَكُن مِّنَ ٱلشَّٰكِرِينَ ﴿٦٦﴾﴾

وقوله سبحانه: ﴿وينجي اللَّه الذين اتقوا بمفازتهم...﴾ الآية، ذَكَر تعالَىٰ حَالَةَ المُتَّقينَ ونجاتهم؛ لِيُعَادِلَ بِذَلِكَ ما تَقَدَّمَ من شَقَاوَةِ الكَافِرِينَ، وفي ذلك تَرْغِيبٌ في حالةِ المتقين؛ لأن الأشياء تَتَبَيَّنُ بِأَضْدَادِها، و«مفازتهم» مصدَرٌ مِن الفَوْزِ، وفي الكلام حَذْفُ مضافٍ، تقديرُهُ: ويُنَجِّي اللَّهُ الذين ٱتَّقَوْا بأسْبَابِ مفازَتِهِمْ، والـ﴿مقاليد﴾: المفاتيح؛ وقاله

---

(١) أخرجه الطبري في (٥/١٧٨) برقم: (١٣١٨٩)، والخطيب في «تاريخ بغداد» (٣/٣٨٩) برقم: (١٥٠٢)، وذكره السيوطي في «الدر المنثور» (٣/٩)، وعزاه إلى ابن أبي حاتم، والطبراني، وأبي الشيخ، وابن مردويه.

(٢) أخرجه الطبري في «تفسيره» (١١/١٩) برقم: (٣٠١٩٥)، وذكره البغوي في «تفسيره» (٤/٨٥)، وابن عطية في «تفسيره» (٤/٥٣٨).

ابن عباس[١]/ ، «واحدها «مِقْلاَدٌ» كـ«مِفْتَاحٍ»، وقال عثمان بن عَفَّان: سألتُ النبيَّ ﷺ عن ١١ أ
﴿مقاليد السموات والأرض﴾ فقال: «هِيَ لاَ إِلَهَ إِلاَّ اللَّهُ، وَاللَّهُ أَكْبَرُ، وسُبْحَانَ اللَّهِ، وَالحَمْدُ للَّهِ، وَلاَ حَوْلَ وَلاَ قُوَّةَ إِلاَّ باللَّهِ العَلِيِّ العَظِيمِ هُوَ الأَوَّلُ والآخِرُ والظَّاهِرُ وَالبَاطِنُ يُحْيِي ويُمِيتُ، وَهُوَ عَلَىٰ كُلِّ شَيْءٍ قَدِيرٌ»[٢].

وقوله تعالى: ﴿ولقد أوحي إليك وإلى الذين من قبلك﴾ قالت فرقة: المعنَىٰ: ولقد أوحِي إلى كُلِّ نبيٍّ؛ لَئِنْ أَشْرَكْتَ لَيَحْبَطَنَّ عَمَلُكَ، * ت *: قد تقدَّمَ غيرُ مَا مَرَّةٍ، بأنَّ ما وَرَدَ مِن مِثْلِ هذا، فهو محمولٌ على إرادةِ الأمَّةِ لعِصْمَةِ النبي ﷺ، وإنما المرادُ مَنْ يمكنُ أنْ يَقَعَ ذلكَ مِنْهُ، وخُوطِبَ هو ﷺ تعظيماً للأمْرِ، قال * ص *: ﴿ليحبطن﴾ جوابُ القَسَمِ، وجَوابُ الشَّرْطِ محذوفٌ؛ لِدَلاَلَةِ جَوابِ القسمِ عليه، انتهى.

﴿وَمَا قَدَرُواْ ٱللَّهَ حَقَّ قَدْرِهِۦ وَٱلْأَرْضُ جَمِيعًا قَبْضَتُهُۥ يَوْمَ ٱلْقِيَٰمَةِ وَٱلسَّمَٰوَٰتُ مَطْوِيَّٰتُۢ بِيَمِينِهِۦ ۚ سُبْحَٰنَهُۥ وَتَعَٰلَىٰ عَمَّا يُشْرِكُونَ ﴿٦٧﴾ وَنُفِخَ فِى ٱلصُّورِ فَصَعِقَ مَن فِى ٱلسَّمَٰوَٰتِ وَمَن فِى ٱلْأَرْضِ إِلَّا مَن شَآءَ ٱللَّهُ ۖ ثُمَّ نُفِخَ فِيهِ أُخْرَىٰ فَإِذَا هُمْ قِيَامٌ يَنظُرُونَ ﴿٦٨﴾ وَأَشْرَقَتِ ٱلْأَرْضُ بِنُورِ رَبِّهَا وَوُضِعَ ٱلْكِتَٰبُ وَجِاْىٓءَ بِٱلنَّبِيِّـۧنَ وَٱلشُّهَدَآءِ وَقُضِىَ بَيْنَهُم بِٱلْحَقِّ وَهُمْ لَا يُظْلَمُونَ ﴿٦٩﴾ وَوُفِّيَتْ كُلُّ نَفْسٍ مَّا عَمِلَتْ وَهُوَ أَعْلَمُ بِمَا يَفْعَلُونَ ﴿٧٠﴾ وَسِيقَ ٱلَّذِينَ كَفَرُوٓاْ إِلَىٰ جَهَنَّمَ زُمَرًا ۖ حَتَّىٰٓ إِذَا جَآءُوهَا فُتِحَتْ أَبْوَٰبُهَا وَقَالَ لَهُمْ خَزَنَتُهَآ أَلَمْ يَأْتِكُمْ رُسُلٌ مِّنكُمْ يَتْلُونَ عَلَيْكُمْ ءَايَٰتِ رَبِّكُمْ وَيُنذِرُونَكُمْ لِقَآءَ يَوْمِكُمْ هَٰذَا ۚ قَالُواْ بَلَىٰ وَلَٰكِنْ حَقَّتْ كَلِمَةُ ٱلْعَذَابِ عَلَى ٱلْكَٰفِرِينَ ﴿٧١﴾ قِيلَ ٱدْخُلُوٓاْ أَبْوَٰبَ جَهَنَّمَ خَٰلِدِينَ فِيهَا ۖ فَبِئْسَ مَثْوَى ٱلْمُتَكَبِّرِينَ ﴿٧٢﴾﴾

وقوله تعالى: ﴿ومَا قَدَروا اللَّه حق قدره﴾ معناهُ وما عَظَّمُوا اللَّه حقَّ عظَمتهِ، ولا وَصَفُوهُ بصفاتِهِ، ولا نَفَوْا عَنْهُ مَا لاَ يليقُ به، قال ابن عبَّاسٍ: نزلتْ هذه الآيةُ في كُفَّارِ قُرَيْشٍ الذينَ كَانَتْ هذهِ الآياتُ كلُّها محاورةً لهم، وردًّا عليهم[٣]، وقالت فرقة: نزلتْ في

---

(١) أخرجه الطبري في «تفسيره» (١١/ ٢٢) برقم: (٣٠٢٠٥) عن ابن عباس، وبرقم: (٣٠٢٠٦) عن قتادة، وذكره البغوي في «تفسيره» (٤/ ٨٦)، وابن عطية في «تفسيره» (٤/ ٥٣٩)، والسيوطي في «الدر المنثور» (٥/ ٦٢٥)، وعزاه لابن المنذر، وابن أبي حاتم عن ابن عباس، والفريابي، وعبد بن حميد، وابن المنذر عن مجاهد.

(٢) ذكره السيوطي في «الدر المنثور» (٥/ ٥٢٦)، وعزاه إلى أبي يعلى، ويوسف القاضي في «سننه»، وأبي الحسن القطان في «المطولات»، وابن السني في «عمل اليوم والليلة»، وابن المنذر، وابن أبي حاتم، وابن مردويه.

(٣) أخرجه الطبري في «تفسيره» (١١/ ٢٤) برقم: (٣٠٢٠٩)، وذكره ابن عطية في «تفسيره» (٤/ ٥٤٠)، وابن كثير في «تفسيره» (٤/ ٦٢) عن مجاهد.

قومٍ من اليهودِ تَكَلَّمُوا في صفاتِ اللَّه تعالى، فَأَلْحَدُوا وَجَسَّمُوا وَأَتَوْا بِكُلِّ تَخْلِيطٍ.

وقوله تعالى: ﴿والأرض جميعاً قبضته﴾ معناه: في قَبْضَتِهِ، واليمينُ هنا، والقبضةُ عِبارةٌ عَنِ القُدْرَةِ والقُوَّةِ، وما ٱخْتَلَجَ في الصُّدُورِ من غَيْرِ ذَلِكَ بَاطِلٌ، و﴿صعق﴾ في هذه الآية، معناه: خَرَّ مَيِّتاً، و﴿الصُّورُ﴾: القَرنُ، ولا يُتَصَوَّرُ هنا غَيْرُ هذا، ومَنْ يَقُولُ: ﴿الصُّور﴾ جمع صُورَةٍ، فإنما يَتوجَّهُ قولهُ فِي نَفْخَةِ البَعْثِ، وقد تَقَدَّمَ بَيَانُ نَظِيرِ هٰذِهِ/ الآيةِ في غَيْرِ هذا المَوْضِعِ. ١١ ب

وقوله تعالى: ﴿ثم نفخ فيه أُخْرَىٰ﴾ هي نفخةُ البَعْثِ، وفي الحديث: «أَنَّ بَيْن النَّفْخَتَيْنِ أربعين» لاَ يَدْرِي أبو هريرةَ سَنَةً أو شَهْراً أَوْ يَوْماً أَوْ سَاعَةً * ت *: ولفظُ مُسْلِم: عن أبي هريرةَ قال: قال النبيُّ ﷺ ومَا بَيْنَ النَّفْخَتَيْنِ أَرْبَعُونَ، قَالُوا: يَا أَبا هُرَيْرَةَ: أَرْبَعُونَ سَنَةً؟ قَالَ: أَبَيْتُ قَالُوا: أَرْبَعُونَ شَهْراً؟ قَالَ: أَبَيْتُ، قَالُوا: أَربَعُونَ يَوماً؟ قالَ: أَبَيْتُ الحَدِيثَ، قال صَاحِبُ «**التَّذْكِرَةِ**»[1]: فقيل: معنى قوله: «أَبَيْتُ» أي: ٱمتنعتُ من بَيَانِ ذلك؛ إذْ ليس هو مِمَّا تَدْعُو إليه حاجةٌ، وعلَىٰ هذا كانَ عِنده عِلْمُ ذلك، وقيل: المعنى: أَبَيْتُ أَنْ أَسْأَلَ[2] النبيَّ ﷺ عَنْ ذٰلِكَ، وعَلَىٰ هذا: فلاَ عِلْمَ عِنْدَهُ، والأَوَّلُ أَظْهَرُ، وقد جاء أَنَّ مَا بَيْنَ النَّفْخَتَيْنِ أَرْبَعِينَ عَاماً، انتهى، وقد تَقَدَّمَ أَنَّ الصحيحَ في المستثنَىٰ في الآيةِ أَنَّهُمُ الشُّهَدَاءُ قَال الشيخُ أبو محمَّدِ بْنُ بُزَيزَةَ في «**شرح الأحكام الصغرَىٰ**» لعبد الحَقِّ: الذي تلقيناه من شيوخنا المحققين أن العَوالِمَ التي لاَ تَفْنَىٰ سَبْعَةٌ: العَرْشُ، والكُرْسِيُّ، واللَّوْحُ، والقَلَمُ، والجَنَّةُ، والنَّارُ، والأَرْوَاحُ. انْتَهَىٰ.

﴿وأشرقت الأرض بنور ربها﴾ معناه: أضاءت وعَظُمَ نُورُهَا، و﴿الأرض﴾ في هذه الآية: الأرض المُبَدَّلَةُ من الأرْضِ المَعْرُوفَةِ.

وقوله: ﴿بنور ربها﴾ إضَافَةُ مُخلوق[3] إلى خَالِقٍ، و﴿الكتاب﴾ كتابُ حِسَابِ

---

(١) ينظر: «**التذكرة**» (١/ ٢٣١).

(٢) أخرجه البخاري (٨/ ٤١٤) كتاب «التفسير» باب: ﴿ونفخ في الصور فصعق من في السمٰوات ومن في الأرض إلا من شاء اللَّه ثم نفخ فيه أخرى فإذا هم قيام ينظرون﴾ (٤٨١٤)، (٨/ ٥٥٨) كتاب «التفسير» باب: ﴿يوم ينفخ في الصور فتأتون أفواجاً﴾ (٤٩٣٥)، ومسلم (٤/ ٢٢٧٠) كتاب «الفتن وأشراط الساعة» باب: ما بين النفختين (١٤١/ ٢٩٥٥)، (١٤٣/ ٢٩٥٥)، وأخرجه مختصراً مالك (١/ ٢٣٩) كتاب «الجنائز» باب: جامع الجنائز (٤٨)، والنسائي (٤/ ١١١ ـ ١١٢)، كتاب «الجنائز» باب: أرواح المؤمنين برقم: (٢٠٧٧)، وابن ماجه (٢/ ١٤٢٥)، كتاب «الزهد» باب: ذكر القبر والبلى (٤٢٦٦).

(٣) في د: خلق.

الخلائِقِ، وَوَحَّدَهُ على اسْمِ الجِنْسِ؛ لأنَّ كلَّ أحَدٍ له كتابٌ عَلى حِدَةٍ، «وجيء بالنبيئين» أي: لِيَشْهَدُوا عَلَىٰ أممهم، و﴿الشهداء﴾ قيل: هو جمع «شَاهِد» وقيل: هو جمع «شَهِيدٍ» في سبيلِ اللَّهِ، والأولُ أبيَنُ في معنى التَّوَعُّدِ، والضميرُ في قوله ﴿بينهم﴾/ عائدٌ على العالم ١٢ أ
بِأجْمَعِهِ، إذِ الآيةُ تدلُّ عليهم، و﴿زمراً﴾ مَعْنَاهُ: جماعاتٍ متفرقةً، واحدتها: زُمْرَة.

وقوله: ﴿فتحت﴾ جوابُ «إذَا»، والكَلاَمُ هنا يَقْتَضِي أن فَتْحَها إنما يكُونَ بَعْدَ مجيئِهم، وفي وُقوفِهم قَبْل فَتْحِها مَذَلَّةٌ لهُمْ، وهَكَذا هي حالُ السُّجُونِ ومَواضِعِ الثِّقَافِ والعَذَابِ؛ بِخلافِ قولِهِ في أَهْلِ الجَنَّةِ ﴿وَفُتِحَتْ﴾، فالواو مؤذِنَةٌ بأنهم يَجِدُونَها مَفْتُوحَةً كَمَنَازِلِ الأَفْرَاحِ والسُّرُورِ.

وقوله تعالى: ﴿وقال لهم خزنتها ألم يأتكم رسلٌ منكم يتلون عليكم ءايات ربكم...﴾ الآية، في قوله: ﴿منكم﴾ أعْظَمُ في الحُجَّةِ، أي: رُسُلٌ مِنْ جِنْسِكُمْ؛ لا يَصْعُبُ عليكم مَرَامُهم، ولا فَهْمُ أقوالِهم.

﴿وَسِيقَ ٱلَّذِينَ ٱتَّقَوْا۟ رَبَّهُمْ إِلَى ٱلْجَنَّةِ زُمَرًا۟ حَتَّىٰٓ إِذَا جَآءُوهَا وَفُتِحَتْ أَبْوَٰبُهَا وَقَالَ لَهُمْ خَزَنَتُهَا سَلَٰمٌ عَلَيْكُمْ طِبْتُمْ فَٱدْخُلُوهَا خَٰلِدِينَ ﴿٧٣﴾ وَقَالُوا۟ ٱلْحَمْدُ لِلَّهِ ٱلَّذِى صَدَقَنَا وَعْدَهُۥ وَأَوْرَثَنَا ٱلْأَرْضَ نَتَبَوَّأُ مِنَ ٱلْجَنَّةِ حَيْثُ نَشَآءُ فَنِعْمَ أَجْرُ ٱلْعَٰمِلِينَ ﴿٧٤﴾ وَتَرَى ٱلْمَلَٰٓئِكَةَ حَآفِّينَ مِنْ حَوْلِ ٱلْعَرْشِ يُسَبِّحُونَ بِحَمْدِ رَبِّهِمْ وَقُضِىَ بَيْنَهُم بِٱلْحَقِّ وَقِيلَ ٱلْحَمْدُ لِلَّهِ رَبِّ ٱلْعَٰلَمِينَ ﴿٧٥﴾﴾

وقوله تعالى: ﴿وسيق الذين اتقوا ربهم﴾: لَفْظٌ يعمُّ كُلَّ مَنْ يدخلُ الجنةَ من المؤمنينَ الذين اتَّقَوُا الشِّرْكَ، والواو في قوله: ﴿وفتحت﴾ مؤذِنَةٌ بأنها قَدْ فتحت قبل وصولِهم إليها، وقالتْ فِرْقَةٌ: هي زائدةٌ وقالَ قَوْمٌ: أشَارَ إلَيْهِمُ ابن الأنباريِّ، وضَعَّفَ قولَهُم: هذه واو الثمانيةِ، وقد تقدَّم الكلامُ عليها، وجَوابُ «إذا» فُتِحَتْ، وعَنِ المُبَرِّدِ: جوابُ «إذا» محذوفٌ، تقديره بعد قوله: ﴿خالدين﴾: سُعِدُوا وسقطَتْ هذه الواوُ في مصحف ابن مسعود، ﴿وسلامٌ عليكم﴾ تحيةٌ، و﴿طبتم﴾ معناه: أعمالاً ومُعْتَقَداً وَمُسْتَقَرًّا وجَزَاءً، ﴿وأورثنا الأرض﴾ يُريدُ: أرْضَ الجَنَّةِ، و﴿نتبوأ﴾ معناه: نتخذ أَمْكِنَةً ومَسَاكِنَ، ثم وَصَفَ تعالَىٰ حَالَةَ الملائِكَةِ مِنَ العَرْشِ وَحُفُوفَهُمْ به والحفُوفُ الإحْدَاقُ بالشَّيْءِ، وهذه اللفظة مأخوذةٌ من الحِفَافِ، وهو الجانبُ، قال ابن المبارك في «**رقائقه**»: أخبرنا مَعْمَرٌ عن أبي
إسحاق/ عن عاصم بن ضَمْرَةَ عن علي؛ أنه تلا هذه الآية: ﴿وسيق الذين اتقوا ربهم إلى ١٢ ب
الجنة زمراً حتى إذا جاءوها﴾ قال: وَجَدُوا عِنْدَ بَابِ الجَنَّةِ شَجَرَةً يخرجُ مِنْ ساقها عَيْنَانِ، فَعَمَدُوا إلى إحداهما كأنما أمروا بها، فاغْتَسَلُوا بها، فَلَمْ تَشْعَثْ رُؤُوسُهم بَعْدَها أبداً، ولم تَتَغَيَّرْ جُلُودُهُمْ بَعْدَهَا أبداً كأنما دُهِنُوا بِالدُّهْنِ، ثم عمدوا إلى الأخرَىٰ، فَشَرِبُوا مِنْهَا،

فَطَهُرَتْ أجوافُهم، وغَسَلَتْ كُلَّ قَذِرٍ فيها، وَتَتَلَقَّاهُمْ عَلَىٰ كلِّ بَابٍ مِنْ أبوابِ الجَنَّةِ ملائكةٌ: ﴿سلام عليكم طبتم فادخلوها خالدين﴾، ثم تتلقَّاهم الوِلْدَانُ يُطِيفُونَ بهم كما يُطِيفُ وِلْدَانُ الدُّنْيا بالحَمِيمِ، يجيءُ من الغَيْبَةِ يقولونَ: أَبْشِرْ، أَعَدَّ اللَّهُ لَكَ كَذَا وَكَذَا، وأَعَدَّ اللَّهُ لَكَ كَذَا، ثم يَذْهَبُ الغُلاَمُ مِنْهُمْ إلى الزَّوْجَةِ مِنْ أزْوَاجِهِ، فيقولُ: قَدْ جَاءَ فُلاَنٌ بِٱسْمِهِ الَّذِي كَانَ يَدَّعِي به في الدنيا، فَتَقُولُ لَهُ: أَنْتَ رَأَيْتَهُ؟ فَيَسْتَخِفُّها الفَرَحُ حَتَّىٰ تَقُومَ عَلَىٰ أُسْكُفَّةِ بَابِها، ثم ترجِعُ، فيجيءُ، فَيَنْظُرُ إِلَىٰ تَأْسِيسِ بنيانِهِ من جَنْدَلِ اللؤلؤ أخضَرَ وأصْفَر وأحْمَر؛ مِنْ كُلِّ لَوْنٍ ثم يجلسُ فينظُرُ؛ فإذا زَرَابِيُّ مبثُوثَةٌ، وأكوابٌ موضوعَةٌ، ثُمَّ يَرْفَعُ رَأْسَهُ ـ فَلَوْلاَ أَنَّ اللَّهَ قَدَّرَ ذَلِكَ، لأَذْهَبَ بَصَرَهُ ـ إنَّما هُوَ مِثْلُ البَرْقِ؛ ثم يقول: الحمدُ لِلَّهِ الذِي هَدَانَا لِهذَا وَمَا كُنَّا لِنَهْتَدِيَ لَوْلاَ أَنْ هَدَانَا اللَّهُ، انتهى.

وقوله تعالى: ﴿يسبِّحون بحمد ربهم﴾ قَالَتْ فرقَةٌ معناه: أَنَّ تَسْبِيحَهُمْ يَتَأَتَّىٰ بِحَمْدِ اللَّهِ وَفَضْلِهِ، وقالَتْ فرقةٌ: تسبيحُهُمْ هُوَ بترديدِ حَمْدِ اللَّهِ، وتَكْرَارِهِ، قال الثعلبيُّ: مُتَلَذِّذِينَ لاَ مُتَعَبِّدِينَ مُكَلَّفِينَ[1].

وقوله تعالى: ﴿وقيل الحمد للَّه رب العالمين﴾ خَتْمٌ للأمرِ، وقولٌ جَزْمٌ عِنْدَ فصلِ القَضَاءِ، أي: أن هذا المَلِكَ/ الحَاكِمَ العادلَ ينبغي أن يُحْمَدَ عِنْدَ نفوذِ حكمه وإكمال قضائِهِ بَيْنَ عِبَادِهِ، وَمِنْ هٰذِهِ الآيةِ جُعِلَتْ ﴿الحَمْدُ لِلَّهِ رَبِّ العَالَمِينَ﴾ خَاتمةَ المجالِسِ والمُجْتَمَعَاتِ في الْعِلْمِ، قال قَتَادَةُ: فَتَحَ اللَّهُ أَوَّلَ الخَلْقِ بالحمدِ، فقال: ﴿الحَمْدُ لِلَّهِ الَّذِي خَلَقَ السَّمٰوَاتِ والأَرْضَ﴾ [الأنعام: ١] وخَتَمَ القيامَةَ بالحَمْدِ في هذه الآية[2]. ١٣أ

قال * ع[3] *: وَجَعَلَ سُبْحَانَهُ ﴿الحَمْدُ لِلَّهِ رَبِّ العالمين﴾ فَاتِحَةَ كتابِهِ؛ فَبِه يُبْدَأُ كلُّ أمْرٍ وَبِه يُخْتَمُ، وحَمْدُ اللَّهِ تعالَىٰ وتقديسُهُ ينبغي أن يكونَ مِن المؤمنِ؛ كما قيل: [الطويل]

وَآخِرُ شَيْءٍ أَنْتَ فِي كُلِّ ضَجْعَةٍ ... وَأَوَّلُ شَيْءٍ أَنْتَ عِنْدَ هُبُوبِي[4]

---

(١) ذكره ابن عطية في «تفسيره» (٤/ ٥٤٤).

(٢) أخرجه الطبري في «تفسيره» (١١/ ٣٦) برقم: (٣٠٢٦٤)، وذكره ابن عطية في «تفسيره» (٤/ ٥٤٤)، وابن كثير في «تفسيره» (٤/ ٦٩)، والسيوطي في «الدر المنثور» (٥/ ٦٤٢)، وعزاه لعبد الرزاق، وعبد بن حميد، وابن المنذر.

(٣) ينظر: «المحرر الوجيز» (٤/ ٥٤٤).

(٤) ينظر: المصدر السابق (٤/ ٥٤٤).

تَفسِيرُ «سُورَةِ غَافِرٍ»

[وَهِيَ] مَكِّيَّةٌ

رَوَىٰ أَنَسٌ عن النبيِّ ﷺ أَنَّهُ قَالَ: الحَوَامِيمُ دَيْباجُ القرآنِ[١]، وَمَعْنَىٰ هذه العبارةِ: أَنَّهَا خَلَتْ مِنَ الأَحْكَامِ وقَصُرَتْ على المَوَاعِظِ والزَّجْرِ وطُرُقِ الآخِرَة مَحْضاً، وعن ابن مسعودٍ أن النبيَّ ﷺ قالَ: «مَنْ أَرَادَ أَنْ يَرْتَعَ في رِيَاضٍ مُونِقَةٍ مِنَ الجَنَّةِ، فَلْيَقْرَإِ الحَوَامِيمَ»[٢].

بِسْمِ ٱللَّهِ ٱلرَّحْمَٰنِ ٱلرَّحِيمِ

﴿حمٓ ۝١ تَنزِيلُ ٱلْكِتَٰبِ مِنَ ٱللَّهِ ٱلْعَزِيزِ ٱلْعَلِيمِ ۝٢ غَافِرِ ٱلذَّنۢبِ وَقَابِلِ ٱلتَّوْبِ شَدِيدِ ٱلْعِقَابِ ذِى ٱلطَّوْلِ لَآ إِلَٰهَ إِلَّا هُوَ إِلَيْهِ ٱلْمَصِيرُ ۝٣ مَا يُجَٰدِلُ فِىٓ ءَايَٰتِ ٱللَّهِ إِلَّا ٱلَّذِينَ كَفَرُوا۟ فَلَا يَغْرُرْكَ تَقَلُّبُهُمْ فِى ٱلْبِلَٰدِ ۝٤ كَذَّبَتْ قَبْلَهُمْ قَوْمُ نُوحٍ وَٱلْأَحْزَابُ مِنۢ بَعْدِهِمْ وَهَمَّتْ كُلُّ أُمَّةٍۭ بِرَسُولِهِمْ لِيَأْخُذُوهُ وَجَٰدَلُوا۟ بِٱلْبَٰطِلِ لِيُدْحِضُوا۟ بِهِ ٱلْحَقَّ فَأَخَذْتُهُمْ فَكَيْفَ كَانَ عِقَابِ ۝٥﴾

قوله تعالى: ﴿حمٓ﴾: تقدَّم القولُ في الحُرُوفِ المقطَّعَةِ، ويَخْتَصُّ هذا المَوْضِعُ بقولٍ آخرَ قاله الضَّحَّاكُ والكسائي؛ أنَّ ﴿حمٓ﴾ هِجَاءُ (حُمَّ) ـ بضم الحاء وتشديد الميم المفتوحةِ ـ؛ كأنه يقولُ: حُمَّ الأَمْرُ وَوَقَعَ تنزيلُ الكِتَابِ مِنَ اللَّهِ[٣]، وقال ابن عَبَّاسٍ: الٓر، وحمٓ، ونٓ، هي حروفُ الرحمٰن مقطَّعةٌ في سُورٍ[٤]، وسأَل أعرابيٌّ النبيَّ ﷺ عن حم ما هو؟ فقال: بَدْءُ أَسْمَاءٍ، وَفَوَاتِحُ سُوَرٍ، و﴿ذِي الطَّوْلِ﴾ معناه: ذي/ التَطَوُّلِ والمَنِّ بكلِّ نعمةٍ، فَلاَ خَيْرَ إلاَّ مِنْهُ سبحانَهُ، فَتَرَتَّبَ في هٰذِهِ الآيةِ وعيدٌ بَيْنَ وَعْدَيْنِ، وهكذا رحمتُهُ سبحانه تَغْلِبُ غَضَبَهُ، قال * ع[٥] *: سمعتُ هذه النَّزْعَةَ مِنْ أبي ـ رحمه اللَّه ـ وهُوَ نحوٌ مِنْ قَوْلِ عُمَرَ ـ رضي اللَّه عنه ـ: «لَنْ يَغْلِبَ عُسْرٌ يُسْرَيْنِ»[٦] * ت *: هو حديثٌ، والطَّوْلُ: الإِنْعَامُ، وعبارةُ البخاريِّ: الطَّوْلُ: التَّفَضُّلُ، وَحَكَى الثعلبيُّ عَنْ أَهْلِ الإِشَارَةِ أَنَّه

---

(١) ذكره السيوطي في «الدر المنثور» (٥/ ٦٤٣)، وعزاه إلى أبي الشيخ، وأبي نعيم، والديلمي.

(٢) ينظر: «المحرر الوجيز» (٤/ ٥٤٥).

(٣) ذكره البغوي في «تفسيره» (٤/ ٩٠)، وابن عطية في «تفسيره» (٤/ ٥٤٥).

(٤) أخرجه الطبري في «تفسيره» (١١/ ٣٧) برقم: (٣٠٢٦٥)، وذكره البغوي في «تفسيره» (٤/ ٩٠)، وابن عطية في «تفسيره» (٤/ ٥٤٥).

(٥) ينظر: «المحرر الوجيز» (٤/ ٥٤٦).

(٦) ذكره ابن عطية في «تفسيره» (٤/ ٥٤٦).

تعالى: غافرُ الذَّنْبِ فَضْلاً، وقابِلُ التَّوْبِ وَعْداً، شَدِيدُ العقابِ عَدْلاً، لا إِلَهَ إِلاَّ هو إليه المصيرُ فَرْداً، وقال ابن عبَّاس: الطَّولُ: السَّعَةُ، والغِنى[1]، وتقلب الذين كفروا في البلاد: عبارَةٌ عَنْ تَمَتُّعِهِمْ بالمَسَاكِنِ والمَزَارِعِ والأَسْفَارِ وغَيْرِ ذَلِكَ، ﴿وهمَّت كل أمة برسولهم ليأخذوه﴾ أي: لِيُهْلِكُوهُ، كما قال تعالى: ﴿فأخذتهم﴾، والعربُ تقولُ لِلْقَتِيلِ: أُخِذَ، ولِلأَسيرِ كَذَلِكَ؛ قال قتادة: ﴿لِيَأْخُذُوهُ﴾ مَعْنَاهُ: لِيَقْتُلُوهُ[2]، و﴿ليدحضوا﴾ معناهُ ليُزْلِقُوا ويَذْهَبُوا، والمَدْحَضَةُ: المَزَلَّةُ، والمَزْلَقَةُ.

وقوله: ﴿فكيفَ كَانَ عقاب﴾: تَعْجِيبٌ وتعظيمٌ، وليس باسْتفهامٍ عن كيفيَّة وقوع الأَمْرِ.

﴿وَكَذَٰلِكَ حَقَّتْ كَلِمَتُ رَبِّكَ عَلَى ٱلَّذِينَ كَفَرُوٓاْ أَنَّهُمْ أَصْحَٰبُ ٱلنَّارِ ﴿٦﴾ ٱلَّذِينَ يَحْمِلُونَ ٱلْعَرْشَ وَمَنْ حَوْلَهُۥ يُسَبِّحُونَ بِحَمْدِ رَبِّهِمْ وَيُؤْمِنُونَ بِهِۦ وَيَسْتَغْفِرُونَ لِلَّذِينَ ءَامَنُواْ رَبَّنَا وَسِعْتَ كُلَّ شَىْءٍ رَّحْمَةً وَعِلْمًا فَٱغْفِرْ لِلَّذِينَ تَابُواْ وَٱتَّبَعُواْ سَبِيلَكَ وَقِهِمْ عَذَابَ ٱلْجَحِيمِ ﴿٧﴾ رَبَّنَا وَأَدْخِلْهُمْ جَنَّٰتِ عَدْنٍ ٱلَّتِى وَعَدتَّهُمْ وَمَن صَلَحَ مِنْ ءَابَآئِهِمْ وَأَزْوَٰجِهِمْ وَذُرِّيَّٰتِهِمْ إِنَّكَ أَنتَ ٱلْعَزِيزُ ٱلْحَكِيمُ ﴿٨﴾ وَقِهِمُ ٱلسَّيِّـَٔاتِ وَمَن تَقِ ٱلسَّيِّـَٔاتِ يَوْمَئِذٍ فَقَدْ رَحِمْتَهُۥ وَذَٰلِكَ هُوَ ٱلْفَوْزُ ٱلْعَظِيمُ ﴿٩﴾﴾

وقوله سبحانه: «وكذلك حَقَّتْ كلمات ربك على الذين كفروا» الآية، في مصحفِ ابن مسعودٍ «وَكَذَلِكَ سَبَقَتْ كَلِمَةُ رَبِّكَ»[3] والمعنى: وَكَمَا أَخَذَتْ أولئك المَذْكُورِينَ فَأَهْلَكَتْهُمْ، فكذلك حَقَّتْ كلماتي علَىٰ جميعِ الكُفَّارِ، مَنْ تَقَدَّمَ منهُمْ ومَنْ تَأَخَّرَ أَنَّهُمْ أَصْحَابُ النَّار.

وقوله تعالى: ﴿الذين يحملون العرشَ ومن حوله يسبحون بحمد ربهم ويؤمنون به...﴾ الآية، أَخْبَرَ اللَّهُ سبحانَهُ بِخَبَرٍ يتضمَّنُ تَشْرِيفَ المؤمنِينَ، ويُعظِّمُ الرَّجاءَ لهم، وهو أنَّ الملائِكَةَ الحَامِلِينَ لِلْعَرْشِ والذينَ/ حَوْلَ العَرْشِ؛ وهؤلاءِ أفضلُ الملائِكَةِ يستغْفِرُونَ للمؤمنين، ويسألون اللَّهَ لَهُمُ الرَّحْمَةَ والجَنَّةَ؛ وهذا معنى قوله تعالى في غير هذه الآية، ﴿كَانَ عَلَىٰ رَبِّكَ وَعْداً مَسْئُولاً﴾ [الفرقان: ١٦] أي سأَلَتْهُ الملائكةُ، قال * ع[4] *: وفَسَّرَ

١٤أ

---

(١) أخرجه الطبري في «تفسيره» (١١/ ٣٩) برقم: (٣٠٢٧١)، وذكره البغوي في «تفسيره» (٤/ ٩٠)، وابن عطية في «تفسيره» (٤/ ٥٤٦)، وابن كثير في «تفسيره» (٤/ ٧٠)، والسيوطي في «الدر المنثور» (٥/ ٦٤٥)، وعزاه لابن المنذر، وابن أبي حاتم، والبيهقي في «الأسماء والصفات».

(٢) أخرجه الطبري في «تفسيره» (١١/ ٤٠) برقم: (٣٠٢٧٧)، وذكره البغوي في «تفسيره» (٤/ ٩١) عن ابن عباس، وابن عطية في «تفسيره» (٤/ ٥٤٧)، والسيوطي في «الدر المنثور» (٥/ ٦٤٦)، وعزاه لعبد الرزاق، وعبد بن حميد عن قتادة.

(٣) ينظر: «المحرر الوجيز» (٤/ ٥٤٧)، و«البحر المحيط» (٧/ ٤٣٢).

(٤) ينظر: «المحرر الوجيز» (٥٤٧).

في هذه الآية المُجْمَلَ الذي في قوله تعالى: ﴿وَيَسْتَغْفِرُونَ لِمَنْ في الأَرْضِ﴾[الشورى: ٥]؛ لِأَنَّ الملائِكَةَ لا تستغفرُ لكافرٍ، وقد يجوز أن يُقَال: إنَّ استغفارَهم لهمُ بمعنى طَلَبِ هدايتِهم، وبلغني أنَّ رجُلاً قال لبعض الصالحين: ٱدْعُ لي، وٱستَغْفِرْ لي، فقالَ لَهُ: تُبْ، وٱتَّبِعْ سَبِيلَ اللَّهِ يَسْتَغْفِرْ لَكَ مَنْ هُوَ خَيْرٌ مِنِّي، وتلا هذه الآيَةَ، وقال مُطَرِّفُ بْنُ الشِّخِّيرِ: وَجَدْنَا أَنْصَحَ الْعِبَادِ لِلْعِبَادِ المَلاَئِكَةَ، وأغَشَّ العِبَادِ لِلْعِبَادِ الشَّياطِينَ[1]، وتلا هذه الآية، وروى جابرٌ؛ أنَّ النبيَّ ﷺ قال: أُذِنَ لي أَن أُحَدِّثَ عَنْ مَلَكٍ مِنْ حَمَلَةِ العَرْشِ مَا بَيْنَ شَحْمَةِ أُذُنِهِ وَعاتِقِهِ مَسِيرَةُ سَبْعِمائَةِ سَنَةٍ[2]، قال الداوُوديُّ: وعن هارونَ بْنِ رِيابٍ قال: حملةُ العَرْش ثمانيةٌ يَتَجاوبُونَ بصوْتٍ حَسَنٍ، فأرْبَعَةٌ يقولونَ: سُبْحَانَكَ وَبِحَمْدِكَ عَلَىٰ حِلْمِكَ بَعْدَ عِلْمِكَ، وأَرْبَعَةٌ يَقُولُونَ: سُبْحَانَكَ وبِحَمْدِكَ عَلَىٰ عَفْوِكَ بَعْدَ قُدْرَتِكَ، انتهى. وَرَوَىٰ أبو داودَ عن جَابِرِ بن عبدِ اللَّه، عن النبيِّ ﷺ قال: «أُذِنَ لي أَنْ أُحَدِّثَ عَنْ مَلَكٍ مِنْ مَلاَئِكَةِ اللَّهِ مِنْ حَمَلَةِ العَرْشِ، أَنَّ مَا بَيْنَ شَحْمَةِ أُذُنِهِ إِلَى عَاتِقِهِ [مَسِيرَةَ] سَبْعِمَائَةِ عَامٍ»[3]، انتهى، وقد تقدَّم.

وقولهم: ﴿ربَّنَا وسعت كل شيء رحمة وعلماً﴾ معناه: وسِعتْ رَحْمَتُكَ وَعِلْمُكَ كُلَّ شَيْءٍ.

وقوله: «ومَنْ صَلَحَ من آبائهم وأزواجهم وذرياتهم»: رُوِيَ عن سعِيدِ/ بْنِ جُبَيْرٍ في ذلك: أنَّ الرَّجُلَ يَدْخُلُ الجَنَّةَ قَبل قَرَابَتِهِ، فَيَقُولُ: أَيْنَ أَبِي؟ أَيْنَ أُمِّي، أَيْنَ ٱبْنِي، أَيْنَ زَوْجِي، فيلحقونَ بِهِ؛ لِصَلاَحِهِمْ ولتنبيهِ عليهم، وطَلَبِهِ إِيَّاهُمْ، وهٰذِهِ دَعْوَةُ المَلاَئِكَةِ[4]. ١٤ ب

وقولهم: ﴿وقهم السيئات﴾ معناه: اجْعَلْ لهم وِقَايَةً تقيهمُ السيئاتِ، واللَّفْظُ يحتملُ

---

(١) أخرجه الطبري في «تفسيره» (١١/ ٤٣) برقم: (٣٠٢٨٤)، وذكره البغوي في «تفسيره» (٤/ ٩٣)، وابن عطية في «تفسيره» (٤/ ٥٤٨)، وابن كثير في «تفسيره» (٤/ ٧٢)، والسيوطي في «الدر المنثور» (٥/ ٦٤٩)، وعزاه لعبد الرزاق، وعبد بن حميد عن قتادة عن مطرف بن عبد الله بن الشخير.

(٢) أخرجه أبو داود (٢/ ٦٤٥) كتاب «السنة» باب: في الجهمية والمعتزلة(٤٧٢٧)، والخطيب في «تاريخ بغداد» (١٠/ ١٩٤ ـ ١٩٥) (٥٣٣٤).
وقال أبو نعيم في «الحلية» (٣/ ١٥٨): غريب من حديث محمد عن ابن عباس، لم نكتبه إلا من حديث جعفر عن ابن عجلان، وحديث جابر قد رواه عن محمد غيره.
قال الهيثمي في «مجمع الزوائد»: رواه الطبراني في «الأوسط» ورجاله رجال «الصحيح».

(٣) ينظر: المصدر السابق.

(٤) أخرجه الطبري في «تفسيره» (١١/ ٤٢) برقم: (٣٠٢٨٢)، وذكره البغوي في «تفسيره» (٤/ ٩٣)، وابن عطية في «تفسيره» (٤/ ٥٤٨)، وابن كثير في «تفسيره» (٤/ ٧٢).

أَنْ يكونَ الدعاءُ في أن يدفعَ اللَّهُ عنهم أنفُسَ السيئاتِ حتَّىٰ لاَ يَنَالَهُمْ عذابٌ مِن أَجْلِهَا، ويحتملُ أَنْ يكونَ الدعاءُ في دَفْعِ العَذَابِ اللاَّحِقِ من السيئاتِ، فيكونُ في اللَّفْظِ على هذا حذْفُ مضافٍ، كأنه قال: وقِهِمْ جَزَاءَ السيِّئاتِ، قال الفَخْرُ[1]: وقوله تعالى: ﴿ومن تق السيئات يومئذ فقد رحمته﴾ يعني: من تِقِ السيئاتِ في الدنيا، فَقَدْ رَحِمْتَهُ في يوم القيامةِ، انتهى، وهذا رَاجِعٌ إِلى التأويل الأول.

﴿إِنَّ ٱلَّذِينَ كَفَرُواْ يُنَادَوْنَ لَمَقْتُ ٱللَّهِ أَكْبَرُ مِن مَّقْتِكُمْ أَنفُسَكُمْ إِذْ تُدْعَوْنَ إِلَى ٱلْإِيمَٰنِ فَتَكْفُرُونَ ﴿١٠﴾ قَالُواْ رَبَّنَآ أَمَتَّنَا ٱثْنَتَيْنِ وَأَحْيَيْتَنَا ٱثْنَتَيْنِ فَٱعْتَرَفْنَا بِذُنُوبِنَا فَهَلْ إِلَىٰ خُرُوجٍ مِّن سَبِيلٍ ﴿١١﴾﴾

وقوله تعالى: ﴿إن الذين كفروا ينادون لمقت اللَّه أكبر من مقتكم أنفسكم...﴾ الآية، رُوِي أَنَّ هذه الحالَ تَكُونُ للكُفَّارِ عِنْدَ دخولِهِمُ النَّارَ؛ فإنَّهم إذا دَخَلُوا[2] فيها مَقَتُوا أَنْفُسَهُمْ وتُنَادِيهِمْ مَلاَئِكَةُ العَذَابِ عَلَىٰ جهة التوبيخ: لَمَقْتُ اللَّهِ إِيَّاكُمْ في الدُّنْيَا؛ إِذْ كُنْتُمْ تُدْعَوْنَ إلى الإيمانِ فتكفرونَ، أَكْبَرُ مِنْ مقتِكُمْ أَنْفُسَكُمْ اليَوْمَ، هذا هو معنى الآية؛ وبه فسَّر مجاهد وقتادة وابن زيد[3]، واللامُ في قوله: ﴿لَمقْتُ﴾ يحتملُ أنْ تكونَ لامَ ابتداءٍ، ويحتملُ أن تكونَ لامَ قَسَمٍ، وهو أصوبُ، و﴿أَكْبرُ﴾ خبر الابْتِدَاءِ، واخْتُلِفَ في مَعْنَى قَوْلِهِم: ﴿أمتنا اثنتين...﴾ الآية، فقال ابن عبَّاس وغَيره: أرادوا مَوْتَةً كَوْنَهُمْ في الأَصْلاَبِ، ثم إحياءَهم في الدنيا، ثم إماتَتَهم الموتَ المعروفَ، ثم إحياءَهم يوم القيَامَةِ، وهي كالتي في سورة البقرة ﴿كَيْفَ تَكْفُرُونَ بِاللَّهِ وَكُنْتُمْ أَمْوَاتاً...﴾[4] [البقرة: ٢٨]

---

(١) ينظر: «تفسير الفخر الرازي» (٢٧/ ٣٤).

(٢) في د: ادخلوا.

(٣) أخرجه الطبري في «تفسيره» (١١/ ٤٣) برقم: (٣٠٢٨٦) عن مجاهد، وبرقم: (٣٠٢٨٧) عن قتادة، وبرقم: (٣٠٢٨٩) عن ابن زيد، وذكره البغوي في «تفسيره» (٤/ ٩٣)، وابن عطية في «تفسيره» (٤/ ٥٤٩)، وابن كثير في «تفسيره» (٤/ ٧٢)، والسيوطي في «الدر المنثور» (٥/ ٦٤٩)، وعزاه لعبد بن حميد عن الحسن، ولعبد بن حميد، وابن المنذر عن مجاهد.

(٤) أخرجه الطبري في «تفسيره» (١١/ ٤٤) برقم: (٣٠٢٩٠) عن قتادة، وبرقم: (٣٠٢٩٢) عن ابن عباس، وذكره البغوي في «تفسيره» (٤/ ٩٣)، وابن عطية في «تفسيره» (٤/ ٥٤٩)، وابن كثير في «تفسيره» (٤/ ٧٣) عن ابن مسعود، والسيوطي في «الدر المنثور» (٥/ ٦٥٠)، وعزاه للفريابي، وعبد بن حميد، وابن المنذر، وابن أبي حاتم، والطبراني، والحاكم وصححه عن ابن مسعود، ولابن أبي حاتم، وابن مردويه عن ابن عباس، ولعبد بن حميد عن أبي مالك، ولعبد بن حميد، وابن المنذر عن قتادة.

الآية، وقال السُّدِّيُّ: أرادوا أنه/ أحيَاهم في الدنيا، ثم أماتهم، ثم أحياهم في القبر وقتَ السُّؤال، ثم أماتَهم فيه، ثم أحياهم في الحَشْر[1]، قال * ع[2] *: هذا فيه الإحياءُ ثلاثَ مِرَارٍ، والأول أثْبَتُ، وهذه الآية متَّصلةُ المعنى بالتي قَبْلَهَا، وبَعْدَ قولهم: ﴿فهل إلى خروج من سبيل﴾ محذوفٌ يَدُلُّ عليه الظاهِرُ، تقديرهُ. لا إسْعَافَ لِطَلبَتِكُمْ، أو نَحْوَ هذا من الرَّدِّ. ١٥أ

﴿ذَٰلِكُم بِأَنَّهُۥٓ إِذَا دُعِيَ ٱللَّهُ وَحْدَهُۥ كَفَرْتُمْ وَإِن يُشْرَكْ بِهِۦ تُؤْمِنُوا۟ فَٱلْحُكْمُ لِلَّهِ ٱلْعَلِيِّ ٱلْكَبِيرِ ﴿١٢﴾ هُوَ ٱلَّذِى يُرِيكُمْ ءَايَٰتِهِۦ وَيُنَزِّلُ لَكُم مِّنَ ٱلسَّمَآءِ رِزْقًا ۚ وَمَا يَتَذَكَّرُ إِلَّا مَن يُنِيبُ ﴿١٣﴾ فَٱدْعُوا۟ ٱللَّهَ مُخْلِصِينَ لَهُ ٱلدِّينَ وَلَوْ كَرِهَ ٱلْكَٰفِرُونَ ﴿١٤﴾﴾

وقوله تعالى: ﴿ذلكم﴾ يحتملُ أنْ يكونَ إشارةً إلى العذابِ الذي هُمْ فيه، أو إلى مَقْتِهِمْ أنْفُسَهُمْ أو إلى المَنْعِ والزَّجْرِ والإهانةِ.

وقوله تعالى: ﴿ذلكم بأنه إذا دعي اللَّه وحده﴾ معناه بحَالَةِ تَوْحِيدٍ ونَفْيٍ لِمَا سِوَاهُ، كَفَرْتُمْ، وإنْ يُشْرَكْ به اللاَّتَ والعُزَّىٰ وغَيْرَهُمَا، صَدَّقْتُمْ، فالحُكْمُ اليومَ بعذابِكم وتخليدِكم في النارِ للَّهِ؛ لا لتلكَ التي كنتم تُشركُونَها معه في الألوهيَّةَ.

وقوله سبحانه: ﴿فادعوا اللَّه مخلصين له الدين...﴾ الآيةُ مخاطَبَةٌ للمؤمنِينَ أصْحَابِ نبيِّنا محمَّدٍ ﷺ و«ادعوا» معناه: اعْبُدُوا.

﴿رَفِيعُ ٱلدَّرَجَٰتِ ذُو ٱلْعَرْشِ يُلْقِى ٱلرُّوحَ مِنْ أَمْرِهِۦ عَلَىٰ مَن يَشَآءُ مِنْ عِبَادِهِۦ لِيُنذِرَ يَوْمَ ٱلتَّلَاقِ ﴿١٥﴾ يَوْمَ هُم بَٰرِزُونَ ۖ لَا يَخْفَىٰ عَلَى ٱللَّهِ مِنْهُمْ شَىْءٌ ۚ لِّمَنِ ٱلْمُلْكُ ٱلْيَوْمَ ۖ لِلَّهِ ٱلْوَٰحِدِ ٱلْقَهَّارِ ﴿١٦﴾ ٱلْيَوْمَ تُجْزَىٰ كُلُّ نَفْسٍۭ بِمَا كَسَبَتْ ۚ لَا ظُلْمَ ٱلْيَوْمَ ۚ إِنَّ ٱللَّهَ سَرِيعُ ٱلْحِسَابِ ﴿١٧﴾ وَأَنذِرْهُمْ يَوْمَ ٱلْءَازِفَةِ إِذِ ٱلْقُلُوبُ لَدَى ٱلْحَنَاجِرِ كَٰظِمِينَ ۚ مَا لِلظَّٰلِمِينَ مِنْ حَمِيمٍ وَلَا شَفِيعٍ يُطَاعُ ﴿١٨﴾﴾

وقوله تعالى: ﴿رفيع الدرجات﴾ يحتملُ أنْ يريدَ بالدرجاتِ صفاتِه العُلَىٰ، وعبَّر بما يَقْرُبُ من أفهامِ السامعينَ، ويحتملُ أنْ يريدَ: رفيعُ الدرجاتِ التي يُعْطِيها للمؤمنينَ، ويتفضَّلُ بها علَىٰ عبادِهِ المُخْلِصِينَ في جَنَّتِهِ، و﴿العرش﴾ هو الجِسْمُ المخلوقُ الأعْظَمُ الذي السمٰواتُ السَّبْعُ والكرسيُّ والأَرَضُونَ فيه كالدنانيرِ في الفَلاَةِ من الأَرْضِ.

---

(١) أخرجه الطبري في «تفسيره» (١١/ ٤٥) برقم: (٣٠٢٩٦)، وذكره البغوي في «تفسيره» (٤/ ٩٣)، وابن عطية في «تفسيره» (٤/ ٥٤٩)، وابن كثير في «تفسيره» (٤/ ٧٣).

(٢) ينظر: «المحرر الوجيز» (٤/ ٥٤٩).

وقوله تعالى: ﴿يلقي الرُّوحَ من أمره على من يشاء من عباده﴾ قال الضَّحَّاك: الرُّوحُ هنا هُو: الوَحْيُ القُرْآنُ وغيره مما لَمْ يُتْلَ[1] وقال قَتَادَةُ والسُّدِّيُّ: الرُّوحُ: النُّبُوَّة[2] ومكانتُها؛ كما قال تعالى: ﴿رُوحاً مِنْ أَمْرِنَا﴾ [الشورى: ٥٢] وسَمَّىٰ هذا رُوحَاً؛ لأنه تَحْيَا به/ الأمَم والأزمانُ كما يَحْيَا الجَسَدُ برُوحِهِ، ويحتملُ أَن يكونَ إلقاءُ الرُّوحِ عامًّا لِكُلِّ ما يُنْعِمُ اللَّهُ بِهِ على عبادِهِ المهتَدِينَ في تفهيمه الإيمانَ والمعقولاتِ الشريفةَ، والمُنْذِرُ بيوم التَّلاقِ على هذا التأويلِ هو اللَّهُ تعالى، قال الزَّجَّاج: الرُّوحُ كُلُّ ما فيهِ حَيَاةُ النَّاسِ، وكُلُّ مُهْتَدٍ حَيٌّ، وكلُّ ضَالٍّ كالمَيتِ. ١٥ ب

وقوله: ﴿من أمره﴾ إنْ جعلته جِنْساً للأمورِ فـ«مِنْ» للتَّبعيضِ أو لابتداءِ الغَايَةِ، وإنْ جَعَلْتَ الأمْرَ مِنْ معنى الكلامِ فـ«مِنْ» إما لابتداءِ الغايةِ، وإمَّا بمعنى الباءِ، ولا تكونُ للتبعيضِ بَتَّةً، **وقرأ** الجمهور: «لتنذر» بالتاء على مخاطبةِ النبيِّ ﷺ، **وقرأ** أُبَيُّ بْنُ كَعْبٍ وجماعةٌ: «لينذر»[3] بالياء، ﴿ويوم التلاق﴾ معناه: تلاقِي جميعِ العالمِ بعضِهم بعضاً، وذلك أمرٌ لَمْ يَتَّفِقْ قَطُّ قَبْلَ ذَلِكَ اليَوْمِ.

وقوله: ﴿يوم هم بارزون﴾ معناه في بَرَازٍ من الأَرْضِ يَسْمَعُهُمُ الدَّاعِي ويَنْفُذُهُمُ البَصَرُ.

وقوله تعالى: ﴿لمن الملك اليوم﴾ رُوِيَ أَنَّ اللَّه تعالَىٰ يُقَرِّرُ هٰذَا التقريرَ، ويَسْكُتُ العَالَمُ هَيْبَةً وجَزعاً، فيجيبُ ـ سبحانه ـ هو نفسُهُ بقوله: ﴿للَّه الواحد القهار﴾، ثم يُعْلِمُ اللَّهُ تعالَىٰ أَهْلَ المَوْقِفِ بأَنَّ اليَوْمَ تُجْزَىٰ كُلُّ نفسٍ بما كسبتْ، وَبَاقِي الآيةِ تَكَرُّر مَعْنَاهُ، فانْظُرْهُ في مواضِعه.

ثم أمر اللَّه تعالى نبيَّه ـ عليه السلام ـ بإنْذارِ العَالَمِ وتحذيرِهِمْ مِنْ يوم القيامةِ وأهوالِه، و«الآزِفَة»: القريبةُ مِنْ أَزِفَ الشيءُ إذا قَرُبَ، و﴿الآزِفة﴾ في الآيةَ: صِفَةٌ لمحذوفٍ قَدْ عُلِمَ واسْتَقَرَّ في النفوس هولُه، والتقديرُ يَوم الساعة الآزفة، أو الطَّامَةُ: الآزفةُ، ونحو هذا.

---

(١) أخرجه الطبري في «تفسيره» (١١/ ٤٦) برقم: (٣٠٣٠١) عن الضحاك، وبرقم: (٣٠٣٠٠) عن قتادة، وذكره ابن عطية في «تفسيره» (٤/ ٥٥٠)، والسيوطي في «الدر المنثور» (٥/ ٦٥٠)، وعزاه لعبد الرزاق، وعبد بن حميد، وابن المنذر عن قتادة.

(٢) أخرجه الطبري في «تفسيره» (١١/ ٤٧) برقم: (٣٠٣٠٣) عن السدي، وذكره ابن عطية في «تفسيره» (٤/ ٥٥٠).

(٣) ينظر: «المحرر الوجيز» (٤/ ٥٥١)، و«البحر المحيط» (٧/ ٤٣٧)، و«الدر المصون» (٦/ ٣٣).

وقوله ـ سبحانه ـ: ﴿إذ القلوب لدى الحناجر﴾ معناه: عندَ الحناجِر، أي/ قد ١٦أ صَعِدَتْ من شِدَّةِ الهولِ والجزع، والكَاظِمُ الَّذِي يردُّ غيظَهُ وجزعَهُ في صَدْرِهِ، فمعنى الآية: أنهم يَطْمَعُونَ في رَدِّ ما يجدونه في الحناجر، والحال تغالبهم، و﴿يطاع﴾ في مَوْضِعِ الصفةِ لـ﴿شفيع﴾؛ لأن التقدير: ولا شفيعٍ مطاعٍ، قال أبو حيان[1] ﴿يطاع﴾ في مَوْضِعِ صفة لـ﴿شَفيع﴾، فيحتملُ أنْ يكونَ في موضعِ خَفْضٍ على اللفظِ، أو في موضِع رفع على الموضِعِ، ثم يحتملُ النَّفيُ أنْ يكونَ مُنْسَحِباً على الوصْفِ فقَطْ، فيكونُ ثَمَّ شَفِيعٌ، ولَكنَّه لا يُطَاعُ، ويحتملُ أن يَنْسَحِبَ على الموصوفِ وصفتِهِ، أي: لا شفيعَ فيطاعَ، انتهى. وهذا الاحتمالُ الأخير هو الصوابُ، قال * ع[2] *: وهذهِ الآيةُ كُلُّها عندي اعتراضٌ في الكلام بليغٌ.

﴿يَعْلَمُ خَآئِنَةَ ٱلْأَعْيُنِ وَمَا تُخْفِى ٱلصُّدُورُ ﴿١٩﴾ وَٱللَّهُ يَقْضِى بِٱلْحَقِّ وَٱلَّذِينَ يَدْعُونَ مِن دُونِهِۦ لَا يَقْضُونَ بِشَىْءٍ إِنَّ ٱللَّهَ هُوَ ٱلسَّمِيعُ ٱلْبَصِيرُ ﴿٢٠﴾﴾

وقوله: ﴿يعلم خائنة الأعين﴾ مُتَّصِلٌ بقوله: ﴿سريع الحساب﴾ [غافر: ١٧] وقالتْ فرقة: ﴿يعلم﴾ متصلٌ بقوله: ﴿لا يخفى على اللَّه منهم شيء﴾ [غافر: ١٦] وهذا قولٌ حسنٌ يقوِّيهِ تَنَاسُبُ المَعْنَيينِ، ويُضَعِّفُه بُعْدُ الآيةِ من الآيةِ وكَثْرَةُ الحائِل، والخائنةُ: مصدرٌ كالخِيَانَةِ، ويحتمل أن تكونَ ﴿خائنة﴾ اسمَ فاعِل، أي: يعلم الأعين إذا خانتْ في نظَرِها، قال أبو حَيَّان[3]: والظاهرُ أن: ﴿خائنةَ الأعينِ﴾ من إضافةِ الصفةِ إلى الموصوفِ، أي: الأَعْيُن الخائنة، كقوله: [البسيط]

..... وَإِنْ سَقَيْتِ كِرَامَ النَّاسِ فَاسْقِينَا[4]

أي: الناسَ الكرامَ، وجوَّزُوا أن يكونَ ﴿خائنة﴾ مصدراً، كـ«العافية» أي: يعلم خِيانَةَ الأعينِ، انتهى، وهذه الآيةُ عِبَارَةٌ عَن عِلم اللَّهِ ـ تعالى ـ بجميعِ الخفيَّاتِ، فمِنْ ذَلِكَ كَسْرُ

---

(١) ينظر: «البحر المحيط» (٧/ ٤٣٨).
(٢) ينظر: «المحرر الوجيز» (٤/ ٥٥٢).
(٣) ينظر: «البحر المحيط» (٧/ ٤٣٩).
(٤) عجز بيت لبشامة بن حزن النهشلي وصدره:
إنا محيوك يا سلمى فحينا .....
ينظر: «خزانة الأدب» (٨/ ٣٠٢)، و«شرح ديوان الحماسة» للمرزوقي ص: (١٠٠)، و«المقاصد النحوية» (٣/ ٣٧٠)، و«البحر» (٧/ ٤٥٧)، و«الدر المصون» (٦/ ١٣٦)، والشاهد في قوله: «كرام الناس» حيث أضاف الصفة إلى الموصوف.

الجُفُونِ والغَمْزُ بالعَيْنِ، أو النظرةُ التي تُفْهِمُ معنًى؛ ومنه قولُ النبي ﷺ [لأصحابه في شَأْنِ رَجُلٍ ٱرْتَدَّ ثمَّ جاء لِيُسْلِمَ: «هَلاَّ قَامَ إِلَيْهِ رَجُلٌ مِنْكُمْ حِينَ تَلَكَّأْتُ عَنْهُ، فَضَرَبَ عُنُقَهُ؟ فقالُوا: يَا رَسُولَ اللَّهِ، أَلاَ أَومَأْتَ إِلَيْنَا؟ فقال ﷺ][1]: مَا يَنْبَغِي لِنَبِيٍّ أَنْ تَكُونَ لَهُ خَائِنَةُ الأَعْيُنِ»[2]، وفي بعضِ الكتبِ المنزَّلةِ مِنْ قَولِ اللَّه عزَّ وجلَّ/: أَنَا مِرْصَادُ الْهِمَمِ أَنَا العَالِمُ بِمَجَالِ الْفِكْرِ وَكَسْرِ الجُفُونِ، وقال مجاهدٌ: «خائنة الأعين»: مُسَارَقَةُ النظرِ إلى مَا لاَ يَجُوزُ[3]، ثم قَوَّى تعالى هذا الإخبارَ بقولِهِ: ﴿وما تخفي الصدور﴾ مما لَمْ يَظْهَر على عينٍ ولا غَيْرِهَا، وأسند أبو بكر بن الخَطِيبِ عن مولى أمِّ مَعْبَدٍ الخُزَاعِيَّةِ عن النبي ﷺ أنه كان يدعو: «اللهمَّ طَهِّرْ قَلْبِي مِنَ النِّفَاقِ، وَعَمَلِي مِنَ الرِّيَاءِ، وَلِسَانِي مِنَ الكَذِبِ، وعَيْنِي مِنَ الخِيَانَةِ؛ فإِنَّكَ تَعْلَمُ خَائِنَةَ الأَعْيُنِ وَمَا تُخْفِي الصُدُورُ»[4]، انتهى. قال القُشَيْرِيُّ في: «التحبير» وَمَنْ عَلِمَ اطِّلاَعَ الحقِّ - تعالى عليه - يكونُ مُرَاقِباً لربِّهِ؛ وعلامتُه أنْ يكونَ مُحَاسِباً لِنَفْسِهِ، ومَنْ لم تَصِحَّ محاسبتُهُ، لم تصحَّ مراقبتُهُ، وسُئِلَ بعضُهُمْ عَمَّا يَسْتَعِينُ به العبدُ على حفظِ البصر، فقال: يَسْتَعِينُ عليه بعلمِه أنَّ نظرَ اللَّه إليه سَابِقٌ على نظرِهِ إلى مَا ينظرُ إليه، انتهى.

١٦ ب

وقوله سبحانه: ﴿واللَّه يقضي بالحق﴾ أي: يجازي الحسنةَ بعَشْرٍ والسيئةَ بمثلِها، ويُنْصِفُ المظلومَ من الظالمِ؛ إلى غير ذلك من أقضية الحقِّ والعدلِ، والأصْنامُ لا تقضي بشَيْءٍ، ولا تُنَفِّذُ أمراً، و﴿يدعون﴾ معناه: يَعْبُدُونَ.

﴿۞ أَوَلَمْ يَسِيرُوا۟ فِى ٱلْأَرْضِ فَيَنظُرُوا۟ كَيْفَ كَانَ عَٰقِبَةُ ٱلَّذِينَ كَانُوا۟ مِن قَبْلِهِمْ ۚ كَانُوا۟ هُمْ أَشَدَّ مِنْهُمْ قُوَّةً وَءَاثَارًا فِى ٱلْأَرْضِ فَأَخَذَهُمُ ٱللَّهُ بِذُنُوبِهِمْ وَمَا كَانَ لَهُم مِّنَ ٱللَّهِ مِن وَاقٍ ﴿٢١﴾ ذَٰلِكَ بِأَنَّهُمْ كَانَت تَّأْتِيهِمْ رُسُلُهُم بِٱلْبَيِّنَٰتِ فَكَفَرُوا۟ فَأَخَذَهُمُ ٱللَّهُ ۖ إِنَّهُۥ قَوِىٌّ شَدِيدُ ٱلْعِقَابِ ﴿٢٢﴾ وَلَقَدْ أَرْسَلْنَا مُوسَىٰ بِـَٔايَٰتِنَا وَسُلْطَٰنٍ مُّبِينٍ ﴿٢٣﴾ إِلَىٰ فِرْعَوْنَ وَهَٰمَٰنَ وَقَٰرُونَ فَقَالُوا۟ سَٰحِرٌ كَذَّابٌ ﴿٢٤﴾ فَلَمَّا جَآءَهُم بِٱلْحَقِّ مِنْ عِندِنَا قَالُوا۟ ٱقْتُلُوٓا۟ أَبْنَآءَ ٱلَّذِينَ ءَامَنُوا۟ مَعَهُۥ وَٱسْتَحْيُوا۟ نِسَآءَهُمْ ۚ وَمَا كَيْدُ ٱلْكَٰفِرِينَ إِلَّا فِى ضَلَٰلٍ ﴿٢٥﴾﴾

---

(١) سقط في: د.

(٢) أخرجه النسائي (٧/ ١٠٥) كتاب «تحريم الدم» باب: الحكم في المرتد برقم: (٤٠٦٧)، والحاكم (٢/ ٥٤)، والدارقطني (٣/ ٥٩)، والبيهقي (٨/ ٢٠٢) من حديث سعد بن أبي وقاص.

(٣) أخرجه الطبري في «تفسيره» (١١/ ٥٠) برقم: (٣٠٣١٧)، وذكره البغوي في «تفسيره» (٤/ ٩٥)، وابن عطية في «تفسيره» (٤/ ٥٥٣)، والسيوطي في «الدر المنثور» (٥/ ٦٥٣)، وعزاه السيوطي لعبد بن حميد، وابن المنذر.

(٤) أخرجه الخطيب في «تاريخ بغداد» (٥/ ٢٦٨)، وذكره الهندي في «كنز العمال» (٢/ ١٨٤) (٣٦٦٠)، والسيوطي في «الدر المنثور» (٥/ ٣٤٩)، وعزاه إلى الحكيم الترمذي.

وقوله سبحانه: ﴿أو لم يسيروا في الأرض فينظروا كيف كان عاقبة الذين كانوا من قبلهم كانوا هم أشد منهم قوة وآثاراً في الأرض فأخذهم اللَّه بذنوبهم وما كان لهم من اللَّه من واق﴾ الضميرُ في: ﴿يسيروا﴾ لكفارِ قُرَيْش، والآثارُ في الأرضِ هي المبانِي والمآثِرُ والصِّيتُ الدُّنْيَوِيُّ، وذُنُوبُهُمْ كانَتْ تكذيبَ الأنبياءِ، والواقي الساترُ المانعُ؛ مأخوذٌ مِن الوِقَايةِ، وباقي الآيةِ بيِّن، وخصَّ تعالى هَامَانَ وقَارُونَ بالذِّكْرِ تَنْبِيهاً على مكانِهِما من الكُفْرِ؛ ولكَوْنِهِمَا أشْهَر رِجَالِ فرعونَ،/ وقيل: إن قارونَ هذا لَيْسَ بقارون بني إسرائيل، وقيلَ: هو ١١٧أ ذلكَ، ولكنَّه كانَ منقطعاً إلى فرعونَ خادماً له مُسْتَغْنِياً معه.

وقوله: ﴿ساحر﴾ أي: في أمْرِ العَصَا، و﴿كذاب﴾ في قوله: إني رسولُ اللَّهِ، ثم أخبرَ تعالى عنهم أنهم لما جَاءَهُمْ موسى بالنبوّة والحقِّ من عند اللَّهِ؛ قال هؤلاءِ الثَّلاثَةُ وأَجْمَعَ رَأْيُهم علَىٰ أَنْ يُقَتِّلَ أَبْنَاءَ بني إسرائيلَ أَتْبَاعِ مُوسَىٰ، وشُبَّانُهُمْ وَأَهْلُ القُوَّةِ مِنْهُمْ، وأن يُسْتَحْيَا النساءُ لِلْخِدْمَةِ وَالاسْتِرْقَاقِ، وهذا رجوعٌ منهم إلى نحو القتل الأولِ الذي كان قَبْلَ ميلادِ موسَىٰ، ولكنَّ هذا الأخيرَ لم تَتِمَّ لهم فيه عزمةٌ، ولاَ أعانَهُمُ اللَّه تَعَالَىٰ على شَيْءٍ منه، قال قتادة: هذا قَتْلٌ غيرُ الأولِ الذي [كانَ] حَذَرَ المولودِ[1]، وسَمَّوْا مَنْ ذَكَرْنَا مِنْ بني إسرائيلَ أَبْنَاءَ؛ كما تقولُ لأَنْجَادِ القبيلةِ أو المدينةِ وأَهْلِ الظُّهُورِ فِيها: هؤلاءِ أبناءُ فُلانَةٍ.

وقوله تعالى: ﴿وما كَيْدُ الكَافِرِينَ إلا في ضَلالٍ﴾ عبارةٌ وَجِيزَةٌ تُعْطي قوَّتُها أنَّ هؤلاءِ الثلاثةَ لَمْ يُقْدِرْهُمُ اللَّهُ تعالى على قتلِ أحدٍ مِنْ بني إسرائيل، ولاَ نَجَحَتْ لهم فيهم سِعَايَةٌ.

﴿وَقَالَ فِرْعَوْنُ ذَرُونِيٓ أَقْتُلْ مُوسَىٰ وَلْيَدْعُ رَبَّهُۥٓ إِنِّيٓ أَخَافُ أَن يُبَدِّلَ دِينَكُمْ أَوْ أَن يُظْهِرَ فِي ٱلْأَرْضِ ٱلْفَسَادَ ﴿٢٦﴾ وَقَالَ مُوسَىٰٓ إِنِّي عُذْتُ بِرَبِّي وَرَبِّكُم مِّن كُلِّ مُتَكَبِّرٍ لَّا يُؤْمِنُ بِيَوْمِ ٱلْحِسَابِ ﴿٢٧﴾ وَقَالَ رَجُلٌ مُّؤْمِنٌ مِّنْ ءَالِ فِرْعَوْنَ يَكْتُمُ إِيمَٰنَهُۥٓ أَتَقْتُلُونَ رَجُلًا أَن يَقُولَ رَبِّيَ ٱللَّهُ وَقَدْ جَآءَكُم بِٱلْبَيِّنَٰتِ مِن رَّبِّكُمْ وَإِن يَكُ كَٰذِبًا فَعَلَيْهِ كَذِبُهُۥ وَإِن يَكُ صَادِقًا يُصِبْكُم بَعْضُ ٱلَّذِي يَعِدُكُمْ إِنَّ ٱللَّهَ لَا يَهْدِي مَنْ هُوَ مُسْرِفٌ كَذَّابٌ ﴿٢٨﴾ يَٰقَوْمِ لَكُمُ ٱلْمُلْكُ ٱلْيَوْمَ ظَٰهِرِينَ فِي ٱلْأَرْضِ فَمَن يَنصُرُنَا مِنۢ بَأْسِ ٱللَّهِ إِن جَآءَنَا قَالَ فِرْعَوْنُ مَآ أُرِيكُمْ إِلَّا مَآ أَرَىٰ وَمَآ أَهْدِيكُمْ إِلَّا

---

(١) أخرجه الطبري في «تفسيره» (١١/ ٥٢) برقم: (٣٠٣٢١)، وذكره البغوي في «تفسيره» (٤/ ٩٥)، وابن عطية في «تفسيره» (٤/ ٥٥٤)، وابن كثير في «تفسيره» (٤/ ٧٦)، والسيوطي في «الدر المنثور» (٥/ ٦٥٤)، وعزاه لعبد الرزاق، وعبد بن حميد.

سَبِيلَ ٱلرَّشَادِ ﴿٢٩﴾ وَقَالَ ٱلَّذِىٓ ءَامَنَ يَٰقَوْمِ إِنِّىٓ أَخَافُ عَلَيْكُم مِّثْلَ يَوْمِ ٱلْأَحْزَابِ ﴿٣٠﴾ مِثْلَ دَأْبِ قَوْمِ نُوحٍ وَعَادٍ وَثَمُودَ وَٱلَّذِينَ مِنۢ بَعْدِهِمْ ۚ وَمَا ٱللَّهُ يُرِيدُ ظُلْمًا لِّلْعِبَادِ ﴿٣١﴾ وَيَٰقَوْمِ إِنِّىٓ أَخَافُ عَلَيْكُمْ يَوْمَ ٱلتَّنَادِ ﴿٣٢﴾ يَوْمَ تُوَلُّونَ مُدْبِرِينَ مَا لَكُم مِّنَ ٱللَّهِ مِنْ عَاصِمٍ ۗ وَمَن يُضْلِلِ ٱللَّهُ فَمَا لَهُۥ مِنْ هَادٍ ﴿٣٣﴾ ﴾

وقوله تعالى: ﴿وقال فرعَوْنُ ذَرُونِي أَقْتُلْ موسى...﴾ الآيةَ، الظاهرُ مِنْ أمرِ فِرْعَوْنَ أنه لمَّا بَهَرَتْهُمْ آياتُ مُوسَىٰ ـ عليه السلام ـ انْهَدَّ رُكْنُهُ، واضْطَرَبَتْ معتقداتُ أَصْحَابِهِ، ولم يَفْقِدْ مِنْهُمْ من يجاذبُهُ الْخِلاَفُ في أمْرِه، وذلك بَيِّنٌ مِنْ غَيرِ مَا مَوْضِعٍ مِنْ قِصَّتهما، وفي هذه الآية علَىٰ ذلك دَلِيلاَنِ:

أحدُهما: قوله: ﴿ذروني﴾؛ فليستْ هذه مِنْ ألفاظِ الجَبَابِرَةِ المتمكِّنِينَ مِنْ إنفاذ أوامِرِهِمْ.

والدليل الثاني: مَقَالَةُ المُؤْمِنِ وَمَا صَدَعَ به، وإنَّ مكاشَفَتَهُ لِفِرْعَوْنَ أكْثَرُ مِنْ مُسَاتَرَتِهِ، وحُكْمُه بِنُبُوَّةِ موسَىٰ أظْهَرُ/ من تَوْرِيَتِهِ في أمْرِهِ، وأمَّا فِرْعَوْنُ فإنما نَحا إلى المَخْرَقَةِ والتَمْوِيهِ والاضْطرابِ، ومن ذلك قوله: ﴿ذروني أقتل موسى وليدع ربه﴾ أي: إني لا أبالي بربِّ مُوسَىٰ، ثم رجَعَ إلى قومِه يُرِيهم النَّصِيحَةَ والحماية لهم، فقالَ: ﴿إني أَخَافُ أن يبدِّل دينكم﴾ والدين: السلطانُ؛ ومنه قولُ زُهَيْرٍ: [البسيط] ١٧ ب

لَئِنْ حَلَلْتَ بِجَوٍّ في بَنِي أَسَدٍ ... في دِينِ عَمْرٍو وَحَالَتْ بَيْنَنَا فَدَكُ[1]

وقرأ حمزةُ والكسائي وعاصم: «أَوْ أَنْ يُظْهِرَ» **وقرأ** الباقون: «وَأَنْ يُظْهِرَ»[2]؛ فعلَى القراءةِ الأولى: خافَ فِرْعَوْنُ أَحَدَ أمْرَيْنِ، وعلى الثانيَةِ: خَافَ الأَمْرَيْنِ معاً، ولَمَّا سَمِعَ موسَىٰ مقالةَ فِرْعَوْنَ دَعَا، وقال: ﴿إني عذت بربي وربكم...﴾ الآيةَ، ثم حكَى اللَّهُ سبحانه مقالةَ رَجُلٍ مُؤْمِنٍ مِنْ آلِ فِرْعَوْنَ؛ شرَّفَه بالذكْرِ وخلَّدَ ثَنَاءَه في الأُمَمِ غَابِرَ الدَّهْرِ، قال * ع[3] *: سمعتُ أبي ـ رحمه اللَّه ـ يقول: سمعتُ أَبا الفَضْلِ ابْنَ الجَوْهَرِيِّ على المنبر يقول؛ وَقَدْ سُئِلَ أن يتكلَّمَ في شيءٍ من فضَائِلِ الصحابةِ، فأَطْرَقَ قليلاً، ثُمَّ رَفَع رأْسَهُ، وأنشد: [الطويل]

---

(١) ينظر: «المحرر الوجيز» (٤/ ٥٥٥).

(٢) ينظر: «السبعة» (٥٦٩)، و«الحجة» (٦/ ١٠٧)، و«إعراب القراءات» (٢/ ٢٦٥)، و«معاني القراءات» (٢/ ٣٤٤)، و«شرح الطيبة» (٥/ ٢٠٥)، و«العنوان» (١٦٧)، و«حجة القراءات» (٦٢٩)، و«شرح شعلة» (٥٧٠)، و«إتحاف» (٢/ ٤٣٦).

(٣) ينظر: «المحرر الوجيز» (٤/ ٥٥٥).

عَنِ الـمَرْءِ لاَ تَسْأَلْ وَسَلْ عَنْ قَرِينِهِ فَكُلُّ قَرِينٍ بِالـمُقَارَنِ مُقْتَدِ[١]

مَاذَا تُرِيدُ من قومٍ قَرَنَهُمُ اللَّهُ بنبيِّه، وخصَّهم بمشاهدةِ وَحْيِهِ، وقَدْ أَثْنَى اللَّهُ تعالَىٰ على رَجُلٍ مُؤْمِنٍ مِنْ آلِ فِرْعَوْنَ، كَتَمَ إِيمانَهُ وأَسَرَّهُ، فجعلَه تعالَىٰ في كتابِهِ، وأَثْبَتَ ذِكْرَهُ في المصاحِفِ، لكلامٍ قَالَه في مَجْلِسٍ مِنْ مَجَالِسِ الْكُفْرِ، وأَيْنَ هُوَ مِنْ عُمَرَ بْنِ الخَطَّابِ ـ رضي اللَّه عنه ـ؛ إِذْ جَرَّدَ سَيْفَهُ بمكَّةَ، وقال: واللَّهِ، لاَ أَعْبُدُ اللَّهَ سِرًّا بَعْدَ اليَوْمِ، قال مقاتل: كان هذا المؤمنُ ابْنَ عَمِّ فِرْعَوْنَ[٢]، قال الفَخْرُ[٣]: قيل: إنَّه كانَ ابْنَ عَمٍّ لِفِرْعَوْنَ، وكانَ جَارِياً مَجْرَىٰ وَلِيِّ العهدِ له، ومَجْرَىٰ صاحبِ السِّرِّ له، وقيلَ: كانَ قِبْطِيًّا مِنْ قومِ /فرعونَ، وقيل: إنه كانَ من بني إسرائيل، والقولُ الأولُ أَقْرَبُ؛ لأن لَفْظَ الآلِ يقعُ على القَرَابَةِ والعشيرةِ، انتهى. ١٨ أ

قال الثعلبيُّ: قال ابنُ عباس وأَكْثَرُ العُلَمَاءِ: كانَ اسمُهُ «حَزْقِيلَ»[٤]، وقيل: حَزِيقَال، وقيل: غير هذا، انتهى.

وقوله: ﴿يصبكم بعض الذي يعدكم﴾ قال أبو عُبَيْدَةَ وغَيْره: ﴿بعض﴾ هنا بمعنى: «كل»[٥]، وقال الزَّجَّاج: هو إِلْزَامُ الحُجَّةِ بِأَيْسَرِ ما في الأمرِ[٦]، وليسَ فيه نَفْيُ إِصَابَةِ الكُلِّ، قال * ع[٧] *: ويظهرُ لي أنَّ المعنَىٰ: يُصِبْكُمُ القَسْمُ الواحدُ مما يَعِدُ بِهِ، [لأنَّه ـ عليه السلام ـ وَعَدَهُمْ إِنْ آمَنُوا بالنَّعِيمِ، وإِنْ كَفَرُوا بالعذابِ الأَلِيمِ، فإن كانَ صادِقاً، فالعذابُ بَعْضُ مَا وَعَدَ بِهِ][٨]، وقولُ المؤمِنِ: ﴿يا قومِ لكم الملكُ اليوم ظاهرين في الأرض﴾ اسْتِنْزَالٌ لهم وَوَعْظٌ.

وقوله: ﴿في الأرضِ﴾ يريدُ أَرْضَ مِصْرَ، وهذه الأقوالُ تَقْتَضِي زَوالَ هَيْبَةِ فرعونَ؛

---

(١) البيت ذكره الخطابي في «العزلة» ص: (٦٩).
ينظر: «المحرر الوجيز» (٥/ ٥٥٦).

(٢) أخرجه الطبري في «تفسيره» (١١/ ٥٤) برقم: (٣٠٣٢٣) عن السدي، وذكره البغوي في «تفسيره» (٤/ ٩٦)، وابن عطية في «تفسيره» (٤/ ٥٥٦)، وابن كثير في «تفسيره» (٤/ ٧٧).

(٣) ينظر: «الفخر الرازي» (٢٧/ ٥٠).

(٤) ذكره البغوي في «تفسيره» (٤/ ٩٦) عن ابن عباس، وذكره السيوطي في «الدر المنثور» (٥/ ٦٥٥)، وعزاه لابن المنذر.

(٥) ذكره البغوي في «تفسيره» (٤/ ٩٦)، وابن عطية في «تفسيره» (٤/ ٥٥٦).

(٦) ذكره ابن عطية في «تفسيره» (٤/ ٥٥٦).

(٧) ينظر: «المحرر الوجيز» (٤/ ٥٥٦).

(٨) سقط في: د.

ولذلكَ اسْتَكَانَ هُوَ، وَرَاجَعَ بقوله: ﴿ما أريكم إلا ما أَرَىٰ﴾ واخْتَلَفَ الناسُ مِنَ المُرَادِ بقوله تعالى: ﴿وقال الذي ءامن﴾، فقالَ الجمهورُ: هو المُؤْمِنُ المَذْكُورُ؛ قَصَّ اللَّهُ تَعَالَىٰ أقاويله إلى آخر الآيات، وقالتِ فرقةٌ: بلْ كَلاَمُ ذلك المُؤْمِنِ قد تَمَّ؛ وإنما أراد تعالى: ﴿بِالَّذِي آمَنَ﴾ موسَى ـ عليه السلام ـ مُحْتَجِّينَ بقوَّةِ كَلاَمِهِ، وذكْرِ عذابِ الآخرةِ وغير ذلك؛ ولم يَكُنْ كَلاَمُ الأوَّلِ إلا بملاينةٍ لهم.

وقوله: ﴿مثل يوم الأحزاب﴾ أي: مثلَ يَوْمِ منْ أَيَّامِهِمْ؛ لأنَّ عذابَهُمْ لم يكُنْ في عَصْرٍ واحِدٍ، والمرادُ بالأحزابِ المُتَحَزِّبُونَ على الأنبياءِ، و﴿مثل﴾ الثاني: بدلٌ مِن الأوَّل، والدَّأْبُ: العادةُ، «ويوم التنادي» معناه: يَوْمَ يُنَادِي قَومٌ قَوْماً، ويناديهمُ الآخرُونَ؛ وٱخْتُلِفَ في التنادِي المُشَارِ إِلَيْهِ، فقال قتادةُ: هو نِدَاءُ أَهْلِ الجَنَّةِ أَهْلَ النارِ، ﴿فَهَلْ وَجَدْتُم مَا وَعَدَ رَبُّكُمْ حقًّا[1]﴾ [الأعراف: ٤٤] وقيل: هو النداءُ الذي يَتَضَمَّنُهُ قوله تعالى: ﴿يَوْمَ نَدْعُوا كُلَّ أُناسٍ بِإِمَامِهِم﴾ [الإسراء: ٧١] قال * ع[2] *: ويحتملُ/ أَنْ يكُونَ المُرَادُ التَّذْكِيرَ بِكُلِّ نِدَاءٍ في الْقِيَامَةِ فيه مَشَقَّةٌ على الكُفَّار والعُصَاةِ؛ وذلك كثِيرٌ. **وقرأ** ابن عبَّاس والضَّحَّاك وأبو صَالِحٍ: «يوم التَنَادِّ» بشدِّ الدال[3]؛ وهذا معنًى آخرُ لَيْسَ من النداءِ، بل هُو مِنْ: نَدَّ البعيرُ: إذا هَرَبَ؛ وبهذا المعنى فسَّر ابنُ عبَّاسٍ والسُّدِّيُّ هذه[4] الآيةَ، وَرَوَتْ هذه الفِرْقَةُ، في هذا المعنَىٰ حَدِيثاً أَنَّ اللَّهَ تَعَالَىٰ إذا طَوَى السَّمَوَاتِ نَزَلَتْ مَلاَئِكَةُ كُلِّ سَمَاءٍ، فكانَتْ صَفًّا بَعْدَ صَفٍّ مستديرةً بالأرْضِ التي عليها الناسُ لِلْحِسَابِ؛ فَإِذَا رَأَى الخَلْقُ هولَ القيامةِ، وأَخْرَجَتْ جَهَنَّمُ عنقاً إلى أصحابها، فَرَّ الكُفَّارُ ونَدُّوا مدْبِرينَ إلى كل جهةٍ، فتردُّهم الملائِكَةُ إِلَى المَحْشَرِ؛ لا عَاصِمَ لَهُمْ، والعاصمُ: المُنْجِي.

١٨ ب

﴿وَلَقَدْ جَآءَكُم يُوسُفُ مِن قَبْلُ بِٱلْبَيِّنَٰتِ فَمَا زِلْتُمْ فِى شَكٍّ مِّمَّا جَآءَكُم بِهِۦ حَتَّىٰٓ إِذَا هَلَكَ

---

(١) أخرجه الطبري في «تفسيره» (١١/٥٦) برقم: (٣٠٣٣١)، (٣٠٣٣٢) عن قتادة، (٣٠٣٣٣) عن ابن زيد، وذكره ابن عطية في «تفسيره» (٤/٥٥٨)، والسيوطي في «الدر المنثور» (٥/٦٥٦)، وعزاه لعبد بن حميد.

(٢) ينظر: «المحرر الوجيز» (٤/٥٥٨).

(٣) وقرأ بها الكلبي.
ينظر: «المحتسب» (٢/٢٤٣)، و«الشواذ» ص: (١٣٣)، و«المحرر الوجيز» (٤/٥٥٨)، و«البحر المحيط» (٧/٤٤٤)، وزاد نسبتها إلى ابن مقسم، والزعفراني. وهي في «الدر المصون» (٦/٣٩).

(٤) أخرجه الطبري في «تفسيره» (١١/٥٧) برقم: (٣٠٣٣٥) عن الضحاك، (٣٠٣٣٦) عن السدي، وذكره البغوي في «تفسيره» (٤/٩٧)، وابن عطية في «تفسيره» (٤/٥٥٨)، وابن كثير في «تفسيره» (٤/٧٩)، والسيوطي في «الدر المنثور» (٥/٦٥٦)، وعزاه لابن المبارك، وعبد بن حميد، وابن المنذر عن الضحاك.

قُلْتُمْ لَن يَبْعَثَ ٱللَّهُ مِنۢ بَعْدِهِۦ رَسُولًا ۚ كَذَٰلِكَ يُضِلُّ ٱللَّهُ مَنْ هُوَ مُسْرِفٌ مُّرْتَابٌ ﴿٣٤﴾ ٱلَّذِينَ
يُجَٰدِلُونَ فِىٓ ءَايَٰتِ ٱللَّهِ بِغَيْرِ سُلْطَٰنٍ أَتَىٰهُمْ ۖ كَبُرَ مَقْتًا عِندَ ٱللَّهِ وَعِندَ ٱلَّذِينَ ءَامَنُوا۟ ۚ كَذَٰلِكَ يَطْبَعُ
ٱللَّهُ عَلَىٰ كُلِّ قَلْبِ مُتَكَبِّرٍ جَبَّارٍ ﴿٣٥﴾ وَقَالَ فِرْعَوْنُ يَٰهَٰمَٰنُ ٱبْنِ لِى صَرْحًا لَّعَلِّىٓ أَبْلُغُ ٱلْأَسْبَٰبَ
﴿٣٦﴾ أَسْبَٰبَ ٱلسَّمَٰوَٰتِ فَأَطَّلِعَ إِلَىٰٓ إِلَٰهِ مُوسَىٰ وَإِنِّى لَأَظُنُّهُۥ كَٰذِبًا ۚ وَكَذَٰلِكَ زُيِّنَ لِفِرْعَوْنَ سُوٓءُ
عَمَلِهِۦ وَصُدَّ عَنِ ٱلسَّبِيلِ ۚ وَمَا كَيْدُ فِرْعَوْنَ إِلَّا فِى تَبَابٍ ﴿٣٧﴾ وَقَالَ ٱلَّذِىٓ ءَامَنَ يَٰقَوْمِ
ٱتَّبِعُونِ أَهْدِكُمْ سَبِيلَ ٱلرَّشَادِ ﴿٣٨﴾ يَٰقَوْمِ إِنَّمَا هَٰذِهِ ٱلْحَيَوٰةُ ٱلدُّنْيَا مَتَٰعٌ وَإِنَّ ٱلْءَاخِرَةَ هِىَ دَارُ
ٱلْقَرَارِ ﴿٣٩﴾ مَنْ عَمِلَ سَيِّئَةً فَلَا يُجْزَىٰٓ إِلَّا مِثْلَهَا ۖ وَمَنْ عَمِلَ صَٰلِحًا مِّن ذَكَرٍ أَوْ أُنثَىٰ
وَهُوَ مُؤْمِنٌ فَأُو۟لَٰٓئِكَ يَدْخُلُونَ ٱلْجَنَّةَ يُرْزَقُونَ فِيهَا بِغَيْرِ حِسَابٍ ﴿٤٠﴾ ﴾

وقوله: ﴿ولقد جاءكم يوسفُ...﴾ الآية، قالت فرقةٌ منهمُ الطبريُّ[١]: يوسفُ المذكورُ هنا هو يوسفُ بنُ يَعْقُوبَ ـ عليهما السلام ـ وَرُوِيَ عن وَهْبِ بْنِ مُنَبِّهٍ؛ أن فرعونَ مُوسَىٰ هُو فِرْعَوْنُ يُوسُفَ عُمِّر إِلَىٰ زَمَنِ مُوسَىٰ[٢]، وَرَوَىٰ أَشْهَبُ عَنْ مالِكٍ أَنَّهُ بَلَغَهُ أَنَّ فِرْعَوْنَ عَمَّرَ أَرْبَعَمِائَةِ سَنَةٍ وأَرْبَعِينَ سَنَةً، وقالَتْ فرقةٌ: بل هُو فِرْعَونٌ آخر.

وقوله: ﴿كبر مقتاً﴾ أي: كَبُرَ مَقْتاً جِدَالُهُمْ عِنْدَ اللَّهِ، فَٱخْتَصَرَ ذِكْرَ الْجِدَالِ؛ لدلالة تقدُّمِ ذِكْرِهِ عليه، **وقرأ** أبو عَمْرٍو وَحْدَهُ: «عَلَىٰ كُلِّ قَلْبٍ» بالتنوينِ، **وقرأ** الباقونَ بغيرِ تنوينٍ[٣]، وفي مصحف ابن مسعود[٤]: «عَلَىٰ قَلْبِ [كُلِّ][٥] مُتَكَبِّرٍ جَبَّارٍ»، ثم إن فرعونَ لما أَعْيَتْهُ الْحِيَلُ في مُقَاوَمَةِ مُوسَىٰ، نحا إلى المَخْرَقَةِ، ونادَىٰ هَامَانَ وزيرَهُ أَنْ يَبْنِيَ لَهُ صرحاً؛ فَيُرْوَىٰ أنه طَبَخَ الآجُرَّ لهذا الصَّرْحِ، ولم يُطْبَخْ قبْلَهُ، وبناه ارتفاعَ أربعمائةِ ذراعٍ، فبعثَ اللَّهُ جِبْرِيلَ فَمَسَحَهُ/ بجَنَاحِه، فكسَرَهُ ثَلاثَ كِسَرٍ، تَفَرَّقَتِ اثنتانِ، ووقَعَتْ ثالثةٌ في البَحْرِ، ﴿والأسبابُ﴾ الطُّرُقُ؛ قاله السُّدِّيُّ[٦]، ١٩ أ

---

(١) ينظر: «تفسير الطبري» (١١/ ٥٨).

(٢) ذكره ابن عطية في «تفسيره» (٤/ ٥٥٩).

(٣) وقرأ بها: ابن ذكوان عن ابن عامر.
ينظر: «إعراب القراءات» (٢/ ٢٦٨)، و«حجة القراءات» (٦٣٠)، و«السبعة» (٥٧٠)، و«الحجة» (٦/ ١٠٩)، و«معاني القراءات» (٢/ ٣٤٦)، و«شرح الطيبة» (٥/ ٢٠٦)، و«العنوان» (١٦٧)، و«شرح شعلة» (٥٧١)، و«إتحاف» (٢/ ٤٣٧).

(٤) ينظر: «مختصر الشواذ» ص: (١٣٣)، و«المحرر الوجيز» (٤/ ٥٥٩).

(٥) سقط في: د.

(٦) أخرجه الطبري في «تفسيره» (١١/ ٦٠) برقم: (٣٠٣٤٢) عن أبي صالح، و (٣٠٣٤٣) عن السدي، وذكره ابن عطية في «تفسيره» (٤/ ٥٦٠)، وابن كثير في «تفسيره» (٤/ ٨٠)، والسيوطي في «الدر المنثور» (٥/ ٦٥٧)، وعزاه لعبد بن حميد عن أبي صالح.

١١٦ ـــــــ

ٱدْعُوا۟ رَبَّكُمْ يُخَفِّفْ عَنَّا يَوْمًا مِّنَ ٱلْعَذَابِ ﴿٤٩﴾ قَالُوٓا۟ أَوَلَمْ تَكُ تَأْتِيكُمْ رُسُلُكُم بِٱلْبَيِّنَٰتِ ۖ قَالُوا۟ بَلَىٰ ۚ قَالُوا۟ فَٱدْعُوا۟ ۗ وَمَا دُعَٰٓؤُا۟ ٱلْكَٰفِرِينَ إِلَّا فِى ضَلَٰلٍ ﴿٥٠﴾ إِنَّا لَنَنصُرُ رُسُلَنَا وَٱلَّذِينَ ءَامَنُوا۟ فِى ٱلْحَيَوٰةِ ٱلدُّنْيَا وَيَوْمَ يَقُومُ ٱلْأَشْهَٰدُ ﴿٥١﴾ يَوْمَ لَا يَنفَعُ ٱلظَّٰلِمِينَ مَعْذِرَتُهُمْ ۖ وَلَهُمُ ٱللَّعْنَةُ وَلَهُمْ سُوٓءُ ٱلدَّارِ ﴿٥٢﴾ وَلَقَدْ ءَاتَيْنَا مُوسَى ٱلْهُدَىٰ وَأَوْرَثْنَا بَنِىٓ إِسْرَٰٓءِيلَ ٱلْكِتَٰبَ ﴿٥٣﴾ هُدًى وَذِكْرَىٰ لِأُو۟لِى ٱلْأَلْبَٰبِ ﴿٥٤﴾ فَٱصْبِرْ إِنَّ وَعْدَ ٱللَّهِ حَقٌّ وَٱسْتَغْفِرْ لِذَنۢبِكَ وَسَبِّحْ بِحَمْدِ رَبِّكَ بِٱلْعَشِىِّ وَٱلْإِبْكَٰرِ ﴿٥٥﴾ إِنَّ ٱلَّذِينَ يُجَٰدِلُونَ فِىٓ ءَايَٰتِ ٱللَّهِ بِغَيْرِ سُلْطَٰنٍ أَتَىٰهُمْ ۙ إِن فِى صُدُورِهِمْ إِلَّا كِبْرٌ مَّا هُم بِبَٰلِغِيهِ ۚ فَٱسْتَعِذْ بِٱللَّهِ ۖ إِنَّهُۥ هُوَ ٱلسَّمِيعُ ٱلْبَصِيرُ ﴿٥٦﴾ ﴾

وقوله تعالى: ﴿ويا قوم ما لي أدعوكم إلى النجاة...﴾ الآية، قد تقدَّمَ ذِكْرُ الخِلافِ، هل هذهِ المقالاتُ لموسَىٰ أو لمؤمنِ آل فرعون، والدعاءُ إلى النجاةِ هو الدعاءُ إلى سببِها؛ وهو توحيدُ اللَّهِ تعالى وطاعتُه، وباقي الآية بيِّنٌ.

وقوله: ﴿أن ما تدعونني﴾ المعنى: وإنَّ الذي تدعونَني إليه من عبادةِ غيرِ اللَّهِ لَيْسَ له دعوة، أي: قَدْرٌ وَحَقٌّ يجب أنْ يُدْعَىٰ أحدٌ إليه ثم توعَّدَهم بأنَّهم سَيَذْكُرُونَ قولَه عند حُلُولِ/ العذابِ بهم، والضميرُ في ﴿وقاه﴾ يحتملُ أنْ يعودَ على موسَىٰ، أو على مؤمنِ آل فرعون؛ علَى ما تقدَّم من الخلاف. ١٩ ب

وقال القائلون بأنه مؤمن آل فرعون: إن ذلك المؤمنَ نجا مع مُوسَىٰ ـ عليه السلام ـ في البَحْرِ، وَفَرَّ في جملةِ مَنْ فَرَّ معَه مِنَ المتَّبِعينَ.

وقوله تعالى في آل فرعون: ﴿النار يعرضون عليها غدوًّا وعشيًّا...﴾ الآية، قوله: ﴿النار﴾ رَفْعٌ على البَدَلِ مِنْ قَوْلِهِ: ﴿سُوءُ﴾ وقيلَ رفعٌ بالابتداءِ، وخَبَرُهُ ﴿يعرضون﴾ قالت فرقةٌ: هذا الغُدُوُّ والعَشِيُّ هو في الدنيا، أي: في كل غُدُوٍّ وَعَشِيٍّ من أيام الدنيا يُعْرَضُ آلُ فِرْعَوْنَ على النَّارِ، قال القرطبيُّ في «التذكرة»[1]: وهذا هو عذابُ القَبْرِ في البَرْزَخِ، انتهى؛ وكذا قال الإمام الفخر[2]، ورُوِيَ في ذلك أنَّ أرواحَهُمْ في أجوافِ طَيْرٍ سُودٍ تَرُوحُ بِهِمْ وَتَغْدُو إلى النارِ؛ وقالَهُ الأوزاعِيُّ[3] ـ عافانا اللَّه من عذابه ـ، وخرَّج البخاريُّ ومسلمٌ عن

---

(١) ينظر: «التذكرة» (١/ ١٩١).

(٢) ينظر: «تفسير الرازي» (٢٧/ ٦٤).

(٣) أخرجه الطبري في «تفسيره» (١١/ ٦٦) برقم: (٣٠٣٧٠) عن الأوزاعي، وبرقم: (٣٠٣٦٨) عن الهذيل بن شرحبيل (٣٠٣٦٩) عن السدي، وذكره البغوي في «تفسيره» (٤/ ٩٩)، وابن عطية في «تفسيره» (٤/ ٥٦٢)، وابن كثير في «تفسيره» (٤/ ٨٢)، والسيوطي في «الدر المنثور» (٥/ ٦٥٩)، وعزاه لابن أبي شيبة، وهناد، وعبد بن حميد عن هذيل بن شرحبيل، ولعبد بن حميد عن الضحاك، ولعبد الرزاق، وابن أبي حاتم عن ابن مسعود.

ابْنِ عمر؛ أنَّ النبي ﷺ قَالَ: «إِنَّ أَحَدَكُمْ إِذَا مَاتَ عُرِضَ عَلَيْهِ مَقْعَدُهُ بالغَدَاةِ والعَشِيِّ إِنْ كَانَ مِنْ أَهْلِ الجَنَّةِ، فَمِنْ أَهْلِ الجَنَّةِ، وإِنْ كَانَ مِنْ أَهْلِ النَّارِ، فَمِنْ أَهْلِ النَّارِ، يقالُ لَهُ: هذا مَقْعَدُكَ حَتَّى يَبْعَثَكَ اللَّهُ إِلَيْهِ يَوْمَ الْقِيَامَةِ»[1]، انتهى.

وقوله [تعالى] ﴿ويوم [تقوم الساعة][2]﴾ أي: وَيَوْمَ القِيَامَةِ يُقَالُ: ﴿أَدْخِلُوا آل فرعونَ أَشَدَّ العَذَابِ﴾ وآل فرعون: أَتْبَاعُهُ وأَهْلُ دينهِ، والضميرُ في قولهِ: ﴿يتحاجُّون﴾ لجميعِ كفارِ الأُمَم، وهذا ابتداءُ قصص لا يَخْتَصُّ بآل فرعونَ، والعامِلُ في: «إِذْ» فَعْلٌ مضمرٌ، تقديره: اذْكُرْ، ثم قال جميعُ مَنْ في النارِ لخَزَنَتِهَا: ﴿ادعوا ربكم يخفف عنا يوماً من العذاب﴾؛ فراجَعَتْهُمُ الخَزَنَةُ علَىٰ مَعْنَى التَّوبِيخِ والتقريرِ: ﴿أولم تك تأتيكم رسلكم بالبينات﴾، فأقَرَّ الكُفَّارُ عند ذلك، و﴿قالوا/ بلى﴾، أي: قَدْ كَانَ ذلك، فقالَ لهم الخَزَنَةُ عِنْدَ ذلك: ادعوا أنتم إذن، وهذا على معنى الهُزْءِ بهِم. ١٢٠أ

وقوله تعالى: ﴿وما دعاء الكافرين إلا في ضلال﴾ قيل: هو من قول الخَزَنَةِ، وقيل: هو من قول اللَّه تعالى إخباراً منه لمحمَّدٍ ـ عليه السلام ـ، ثم أخبَر تعالى أنه ينصر رسلَه والمؤمنينَ في الدنيا والآخرةِ، ونصرُ المؤمِنينَ داخلٌ في نَصْرِ الرُّسُلِ، وأَيْضاً، فَقَدْ جَعَلَ اللَّهُ للمؤمنينَ الفضلاءِ وُدًّا، وَوَهَبَهُمْ نَصْراً إذا ظُلِمُوا، وَحَضَّتِ الشريعَةُ على نَصْرِهِمْ؛ ومنه قوله ﷺ: «مَنْ رَدَّ عَنْ أَخِيهِ في عِرْضِهِ، كَانَ حَقًّا عَلَى اللَّهِ أَنْ يَرُدَّ عَنْهُ نَارَ جَهَنَّمَ»[3]،

---

(١) أخرجه البخاري (٣/ ٢٨٦) كتاب «الجنائز» باب: الميت يعرض عليه مقعده بالغداة والعشي (١٣٧٩)، (٦/ ٣٦٦) كتاب «بدء الخلق» باب: ما جاء في صفة الجنة وأنها مخلوقة (٣٢٤٠)، (١١/ ٣٦٩) كتاب الرقاق، باب: سكرات الموت (٦٥١٥)، ومسلم (٤/ ٢١٩٩) كتاب «الجنة وصفة نعيمها وأهلها» باب: عرض مقعد الميت من الجنة أو النار عليه، وإثبات عذاب القبر والتعوذ منه (٦٥ ـ ٦٦/ ٢٨٦٦)، وابن حبان (٧/ ٤٠٠ ـ ٤٠١)، كتاب «الجنائز» باب: ذكر الإخبار بأن أهل القبور تعرض عليهم مقاعدهم التي يسكنونها في كل يوم مرتين (٣١٣٠)، ومالك (١/ ٢٣٩) كتاب «الجنائز» باب: جامع الجنائز (٤٧)، وأحمد (٢/ ١١٣، ١١٦)، والترمذي (٣/ ٣٧٥) كتاب «الجنائز» باب: ما جاء في عذاب القبر (١٠٧٢)، والترمذي (٤/ ١٠٧) كتاب «الجنائز» باب: وضع الجريدة على القبر (٢٠٧٢)، وابن ماجه (٢/ ١٤٢٧) كتاب «الزهد» باب: ذكر القبر والبلى (٤١٧٠)، والطيالسي (١/ ١٥٣) كتاب «الجنائز» باب: ما جاء في حسن الظن باللَّه والكشف لكل إنسان عن مصيره (٧٣٦).
قال أبو عيسى: وهذا حديث حسن صحيح.

(٢) في د: ويوم القيامة.

(٣) أخرجه البيهقي (٨/ ١٦٨) كتاب «قتال أهل البغي» باب: ما جاء في الشفاعة والذب عن عرض أخيه المسلم من الأجر، وأحمد (٦/ ٤٥٠)، والترمذي (٤/ ٣٢٧) كتاب «البر والصلة» باب: ما جاء في الذب عن عرض المسلم برقم: (١٩٣١)، وذكره المنذري في **«الترغيب والترهيب»** (٣/ ٥٠١) كتاب «الأدب وغيره» باب: الترهيب من الغيبة والبهت وبيانهما، والترغيب في ردهما برقم: (٤١٩٤) عن أبي الدرداء

وقوله ـ عليه السلام ـ: «مَنْ حَمَىٰ مُؤْمِناً مِنْ مُنَافِقٍ يَغْتَابُهُ، بَعَثَ اللَّهُ مَلَكاً يَحْمِيهِ يَوْمَ الْقِيَامَةِ»[١].

وقوله تعالى: ﴿ويوم يقوم الأشهاد﴾ يريدُ يَوْمَ القيامةِ، قال الزَّجَّاج[٢]، و﴿الأشْهادُ﴾: جَمْعُ شَاهِدٍ، وقال الطبري[٣]: جمع شَهِيدٍ، كَشريفٍ وأشْرَافٍ، و﴿يومَ لا ينفع﴾ بَدَلٌ من الأوَّلِ، والمَعْذِرَةُ، مَصْدَرٌ، كالعُذْرِ، ثم أخبرَ تَعَالَىٰ بقصَّةِ موسَىٰ ومَا آتاه منَ النُّبوَّةِ، تأنيساً لمحمَّدٍ، وضَرْبَ أُسْوَةٍ وتذكيراً بما كانتِ العربُ تَعْرفُه مِنْ أمرِ موسى، فبيَّنَ ذلكَ أن محمداً لَيْسَ ببِدْعٍ من الرسل، والهُدَى: النُّبُوَّةُ والحكمةُ؛ التوراةُ تَعُمُّ جميعَ ذلك.

وقوله تعالى: ﴿واستغفر لذنبك وسبح بحمد ربك بالعشي والإبكار﴾ قال الطبريُّ[٤]: ﴿الإبكارُ﴾: من طلوع الفَجْرِ إلى طلُوعِ الشَّمْسِ، وقيلَ: مِنْ طلوعِ الشمْسِ إلى ارْتِفَاعِ الضُّحَىٰ، وقال الحَسَنُ: ﴿بالعَشِيِّ﴾ يريدُ صلاةَ العَصْرِ، ﴿والإبكارِ﴾ يريدُ صلاةَ الصُّبْحِ[٥].

وقوله تعالى: ﴿إن في صدورهم إلاَّ كِبْر﴾ [أي: ليسُوا عَلَىٰ شَيْءٍ، بَلْ في صُدُورِهِمْ كِبْر][٦]/ وأَنَفَةٌ عليك، ثُمَّ نَفَىٰ أنْ يكونُوا يبلغُون آمالهم بِحَسَبِ ذلكَ الكِبْرِ، ثم أمَرَهُ تعالى بالاسْتِعَاذَةِ باللَّهِ في كل أمْرِه مِنْ كُلِّ مُسْتَعَاذٍ مِنْه. ٢٠ ب

﴿لَخَلْقُ ٱلسَّمَٰوَٰتِ وَٱلْأَرْضِ أَكْبَرُ مِنْ خَلْقِ ٱلنَّاسِ وَلَٰكِنَّ أَكْثَرَ ٱلنَّاسِ لَا يَعْلَمُونَ ﴿٥٧﴾ وَمَا يَسْتَوِى ٱلْأَعْمَىٰ وَٱلْبَصِيرُ وَٱلَّذِينَ ءَامَنُوا۟ وَعَمِلُوا۟ ٱلصَّٰلِحَٰتِ وَلَا ٱلْمُسِىٓءُ ۚ قَلِيلًا مَّا تَتَذَكَّرُونَ ﴿٥٨﴾ إِنَّ ٱلسَّاعَةَ لَءَاتِيَةٌ لَّا رَيْبَ فِيهَا وَلَٰكِنَّ أَكْثَرَ ٱلنَّاسِ لَا يُؤْمِنُونَ ﴿٥٩﴾﴾

وقوله تعالى: ﴿لخلق السموات والأرض أكبر من خلق الناس﴾: فيه توبيخٌ لهؤلاءِ

كلهم بنحوه.

قال الترمذي: هذا حديث حسن.

(١) أخرجه أبو داود (٢/ ٦٨٧) كتاب «الأدب» باب: من رد عن مسلم غيبته برقم: (٤٨٨٣)، والبخاري في «التاريخ الكبير» (١/ ٣٧٧) برقم: (١١٩٥).

(٢) ينظر: «معاني القرآن» (٤/ ٣٧٦).

(٣) ينظر: «تفسير الطبري» (١١/ ٧٠).

(٤) ينظر: «تفسير الطبري» (١١/ ٧١).

(٥) ذكره البغوي في «تفسيره» (٤/ ١٠١)، وابن عطية في «تفسيره» (٤/ ٥٦٥)، والسيوطي في «الدر المنثور» (٥/ ٦٦١)، وعزاه لعبد الرزاق، وعبد بن حميد عن قتادة.

(٦) سقط في: د.

الكفرةِ المتكبِّرينَ، كأنه قال: مخلوقاتُ اللَّهِ أَكْبَرُ وأَجلُّ قَدْراً مِنْ خَلْقِ البَشَرِ، فما لأحدٍ منهم يَتَكَبَّرُ على خالقِه، ويحتملُ أنْ يكونَ الكلامُ في مَعْنَى البَعْثِ، وأنَّ الذي خلقَ السمواتِ والأرْضَ قادِرٌ على خَلْقِ الناسِ تَارَةً أُخْرَىٰ، والخَلْقُ هنا: مَصْدَرٌ مضافٌ إلى المفعولِ، ﴿والذين ءامنوا وعملوا الصالحات﴾ يعادلهم قولُهُ: ﴿ولا المسيء﴾ وهو اسمُ جِنْسٍ يَعُمُّ المسيئينَ.

﴿وَقَالَ رَبُّكُمُ ٱدْعُونِىٓ أَسْتَجِبْ لَكُمْ ۚ إِنَّ ٱلَّذِينَ يَسْتَكْبِرُونَ عَنْ عِبَادَتِى سَيَدْخُلُونَ جَهَنَّمَ دَاخِرِينَ ﴿٦٠﴾﴾

وقوله تعالى: ﴿وقال ربكم ادعوني أستجب لكم﴾ آيةُ تَفَضُّلٍ ونِعْمَةٍ وَوَعْدٍ لأمَّةِ محمَّدٍ ﷺ بالإجابَةِ عنْدَ الدُّعَاءِ؛ قال النوويُّ: ورُوِّينا في «**كتاب الترمذيِّ**» عَنْ عُبَادَةَ بْنِ الصَّامِتِ، أَنَّ رسولَ اللَّهِ ﷺ قَالَ: «مَا عَلَى الأَرْضِ مُسْلِمٌ يَدْعُو اللَّهَ تَعَالَىٰ بِدَعْوَةٍ إِلاَّ آتَاهُ اللَّه إِيَّاهَا أَوْ صَرَفَ [عَنْهُ] مِنَ السُّوءِ مِثْلَهَا مَا لَمْ يَدْعُ بِإِثْمٍ أَوْ قَطِيعَةِ رَحِمٍ، فقالَ رَجُلٌ مِنَ القَوْمِ: إِذَنْ نُكْثِرَ، قَالَ: اللَّهُ أَكْثَرُ»[1]: قَال الترمذيُّ: حَديثٌ حسنٌ صحيحٌ، وَرَوَاهُ الحاكِم في «**المستدرك**» من رواية أبي سعيد الخُدَرِيِّ، وزاد فيه: «أَو يَدَّخِرَ لَهُ مِنَ الأَجْرِ مِثْلَهَا»[2]، انتهى، قال ابنُ عَطَاءِ اللَّهِ: لاَ يَكُنْ تَأَخُّرُ أَمَدِ العَطَاءِ مَعَ الإِلْحَاحِ في الدُّعَاءِ مُوجِباً لِيَأْسِكَ؛ فهُو ضَمِنَ لَكَ الإِجَابَةَ فِيمَا يختارُ لكَ لاَ فِيمَا تختَارُ لنفسِكَ، وفي الوَقْتِ الذي يُرِيدُ لاَ في الوَقْتِ الذي تُرِيدُ، انتهى، وعن أبي هريرةَ قال: قال رسولُ اللَّه ﷺ: «يَقُولُ اللَّهِ ـ عَزَّ وَجَلَّ ـ: أَنَا عِنْدَ ظَنِّ/ عَبْدِي بِي، وأَنَا مَعَهُ إِذَا دَعَاني» رواه الجماعةُ إلاَّ أَبا داود[3]: واللفظ لِمُسْلِم، انتهى من «**السِّلاَح**»، وقالت فرقة: معنى ﴿ادعوني﴾: ٱعْبُدُونِي، و﴿أستجب﴾ معناه: بِالنَّصْرِ والثوابِ؛ ويدلُّ على هذا قوله: ﴿إن الذين يستكبرون عن عبادتي...﴾ ١٢١أ

---

(١) أخرجه الترمذي (٥/ ٥٦٦) كتاب «الدعوات» باب: في انتظار الفرج وغير ذلك، برقم: (٣٥٧٣).
قال الترمذي: هذا حديث حسن صحيح غريب من هذا الوجه.

(٢) أخرجه الحاكم (١/ ٤٩٣) كتاب «الدعاء»، وأحمد (٣/ ١٨).
قال الحاكم: هذا الحديث صحيح الإسناد، إلا أن الشيخين لم يخرجاه عن علي بن علي الرفاعي.

(٣) أخرجه البخاري (١٣/ ٣٩٥) كتاب «التوحيد» باب: قول اللَّه تعالى: ﴿ويحذركم اللَّه نفسه﴾، وقوله عز وجل: ﴿تعلم ما في نفسي ولا أعلم ما في نفسك﴾ برقم: (٧٤٠٥)، وطرفاه في (٧٥٠٥، ٧٥٣٧)، ومسلم (٤/ ٢٠٦١) كتاب «الذكر والدعاء والتوبة والاستغفار» باب: الحث على ذكر اللَّه تعالى، برقم: (٢/ ٢٥٧٦)، (٤/ ٢٠٦٨) (٢١/ ٢٦٧٥)، والترمذي (٥/ ٥٨١) كتاب «الدعوات» باب: في حسن الظن باللَّه عز وجل، برقم: (٣٦٠٣)، وأحمد (٢/ ٢٥١).
قال الترمذي: هذا حديث حسن صحيح.

الآية، * ت *: وهذا التأويلُ غَيْرُ صحيحٍ، والأولُ هو الصَّوَابُ ـ إن شاء اللَّه ـ؛ للحَدِيثِ الصحيحِ؛ فَقَدْ رَوَى النعمانُ بنُ بَشِيرٍ ـ رضي اللَّه عنه ـ عن النبي ﷺ قال: «الدُّعَاءُ هُوَ الْعِبَادَةُ». وقرأ: ﴿وقال ربكم ادعوني أستجب لكم إن الذين يستكبرون عن عبادتي سيدخلون جهنم داخرين﴾[1] رواه أبو داودَ والترمذي والنسائي وابنُ ماجه والحاكم وَابن حِبَّان في «**صَحيحيهما**»؛ وقال الترمذيُّ، ـ واللفظ له ـ: حديثٌ حسَنٌ صحيحٌ، وقال الحاكم: صحيحُ الإسناد، انتهى من «**السِّلاَح**» والدَّاخِرُ، الصَّاغِرُ الذَّلِيلُ.

﴿ٱللَّهُ ٱلَّذِى جَعَلَ لَكُمُ ٱلَّيْلَ لِتَسْكُنُوا۟ فِيهِ وَٱلنَّهَارَ مُبْصِرًا ۚ إِنَّ ٱللَّهَ لَذُو فَضْلٍ عَلَى ٱلنَّاسِ وَلَـٰكِنَّ أَكْثَرَ ٱلنَّاسِ لَا يَشْكُرُونَ ﴿٦١﴾ ذَٰلِكُمُ ٱللَّهُ رَبُّكُمْ خَـٰلِقُ كُلِّ شَىْءٍ لَّآ إِلَـٰهَ إِلَّا هُوَ ۖ فَأَنَّىٰ تُؤْفَكُونَ ﴿٦٢﴾ كَذَٰلِكَ يُؤْفَكُ ٱلَّذِينَ كَانُوا۟ بِـَٔايَـٰتِ ٱللَّهِ يَجْحَدُونَ ﴿٦٣﴾ ٱللَّهُ ٱلَّذِى جَعَلَ لَكُمُ ٱلْأَرْضَ قَرَارًا وَٱلسَّمَآءَ بِنَآءً وَصَوَّرَكُمْ فَأَحْسَنَ صُوَرَكُمْ وَرَزَقَكُم مِّنَ ٱلطَّيِّبَـٰتِ ۚ ذَٰلِكُمُ ٱللَّهُ رَبُّكُمْ ۖ فَتَبَارَكَ ٱللَّهُ رَبُّ ٱلْعَـٰلَمِينَ ﴿٦٤﴾ هُوَ ٱلْحَىُّ لَآ إِلَـٰهَ إِلَّا هُوَ فَٱدْعُوهُ مُخْلِصِينَ لَهُ ٱلدِّينَ ۗ ٱلْحَمْدُ لِلَّهِ رَبِّ ٱلْعَـٰلَمِينَ ﴿٦٥﴾ ۞ قُلْ إِنِّى نُهِيتُ أَنْ أَعْبُدَ ٱلَّذِينَ تَدْعُونَ مِن دُونِ ٱللَّهِ لَمَّا جَآءَنِىَ ٱلْبَيِّنَـٰتُ مِن رَّبِّى وَأُمِرْتُ أَنْ أُسْلِمَ لِرَبِّ ٱلْعَـٰلَمِينَ ﴿٦٦﴾﴾

وقوله تعالى: ﴿اللَّه الذي جعل لكم الليل لتسكنوا فيه...﴾ الآياتِ، هذا تنبيهٌ على آياتِ اللَّهِ وعِبَرِهِ، متَىٰ تأمَّلَهَا العَاقِلُ أدَّتْهُ إلى توحيدِ اللَّه سبحانه، والإقرارِ برُبُوبيَّتِهِ، و﴿تؤفكون﴾ معناه: تُصْرَفُونَ عن طريقِ النظرِ والهُدَى، ﴿كذلك يؤفك﴾ أي: على هذه الهيئةِ وبهذهِ الصفةِ صَرَفَ اللَّه تعالى الكُفَّارَ الجاحدينَ بآياتِ اللَّهِ مِنَ الأُمَمِ المتقدِّمةِ عن طريق الهُدَىٰ.

﴿هُوَ ٱلَّذِى خَلَقَكُم مِّن تُرَابٍ ثُمَّ مِن نُّطْفَةٍ ثُمَّ مِنْ عَلَقَةٍ ثُمَّ يُخْرِجُكُمْ طِفْلًا ثُمَّ لِتَبْلُغُوٓا۟ أَشُدَّكُمْ ثُمَّ لِتَكُونُوا۟ شُيُوخًا ۚ وَمِنكُم مَّن يُتَوَفَّىٰ مِن قَبْلُ وَلِتَبْلُغُوٓا۟ أَجَلًا مُّسَمًّى وَلَعَلَّكُمْ تَعْقِلُونَ ﴿٦٧﴾ هُوَ ٱلَّذِى يُحْىِۦ وَيُمِيتُ ۖ فَإِذَا قَضَىٰٓ أَمْرًا فَإِنَّمَا يَقُولُ لَهُۥ كُن فَيَكُونُ ﴿٦٨﴾﴾

---

(١) أخرجه الترمذي (٥/ ٣٧٤ ـ ٣٧٥) كتاب «تفسير القرآن» باب: ومن سورة المؤمن، برقم: (٣٢٤٧)، وابن ماجه (٢/ ١٢٥٨)، كتاب «الدعاء» باب: فضل الدعاء، برقم: (٣٨٢٨)، وأحمد (٤/ ٢٦٧، ٢٧١، ٢٧٦، ٢٧٧)، والطيالسي (١/ ٢٥٣) كتاب «الأذكار والدعوات» باب: ما جاء في فضل الدعاء وآدابه، برقم: (١٢٥٢)، والحاكم في «**المستدرك**» (١/ ٤٩١) كتاب «الدعاء»، وابن حبان (٨/ ٣٢) ـ الموارد باب: ما جاء في فضل الدعاء، برقم: (٢٣٩٦).
قال الحاكم: حديث صحيح الإسناد ولم يخرجاه، وقد رواه شعبة، وجرير عن منصور عن ذر.
قال الترمذي: هذا حديث حسن صحيح.

وقوله تعالى: ﴿هو الذي خلقكم مِنْ تُرَابٍ ثم من نُطْفَةٍ ثم مِنْ عَلَقَةٍ ثم يخرجكم طفلاً ثم لتبلغوا أشدكم ثم لتكونوا شيوخاً ومنكم من يتوفى من قبل﴾ الآية، تنبيهٌ على الوُحْدَانِيَّةِ بالعبْرة في ابن آدم وتدريج خَلْقِهِ.

٢١ ب وقوله سبحانه: ﴿ومنكم من يتوفى من قبل﴾ عبارة/ تُرَدِّدُ في الأَدْرَاجِ المذكورةِ، فمن الناسِ مَنْ يَمُوتُ قَبْلَ أَنْ يَخْرُجَ طِفْلاً وآخرون قَبْلَ الأَشُدِّ، وآخرون قبلَ الشيخوخةِ، ﴿ولتبلغوا أَجلاً مسمًّى﴾، أي: ليبلغَ كلُّ واحدٍ أَجلاً مُسَمًّى لا يتعدَّاهُ، و﴿لعلكم تعقلون﴾ الحقائقَ إذا نَظَرْتم في هذا وتَدَبَّرْتُمْ حكمةَ اللَّه تعالَىٰ.

﴿أَلَمْ تَرَ إِلَى ٱلَّذِينَ يُجَٰدِلُونَ فِىٓ ءَايَٰتِ ٱللَّهِ أَنَّىٰ يُصْرَفُونَ ﴿٦٩﴾ ٱلَّذِينَ كَذَّبُوا۟ بِٱلْكِتَٰبِ وَبِمَآ أَرْسَلْنَا بِهِۦ رُسُلَنَا ۖ فَسَوْفَ يَعْلَمُونَ ﴿٧٠﴾ إِذِ ٱلْأَغْلَٰلُ فِىٓ أَعْنَٰقِهِمْ وَٱلسَّلَٰسِلُ ۚ يُسْحَبُونَ ﴿٧١﴾ فِى ٱلْحَمِيمِ ثُمَّ فِى ٱلنَّارِ يُسْجَرُونَ ﴿٧٢﴾ ثُمَّ قِيلَ لَهُمْ أَيْنَ مَا كُنتُمْ تُشْرِكُونَ ﴿٧٣﴾ مِن دُونِ ٱللَّهِ ۖ قَالُوا۟ ضَلُّوا۟ عَنَّا بَل لَّمْ نَكُن نَّدْعُوا۟ مِن قَبْلُ شَيْـًٔا ۚ كَذَٰلِكَ يُضِلُّ ٱللَّهُ ٱلْكَٰفِرِينَ ﴿٧٤﴾ ذَٰلِكُم بِمَا كُنتُمْ تَفْرَحُونَ فِى ٱلْأَرْضِ بِغَيْرِ ٱلْحَقِّ وَبِمَا كُنتُمْ تَمْرَحُونَ ﴿٧٥﴾ ٱدْخُلُوٓا۟ أَبْوَٰبَ جَهَنَّمَ خَٰلِدِينَ فِيهَا ۖ فَبِئْسَ مَثْوَى ٱلْمُتَكَبِّرِينَ ﴿٧٦﴾ فَٱصْبِرْ إِنَّ وَعْدَ ٱللَّهِ حَقٌّ ۖ فَإِمَّا نُرِيَنَّكَ بَعْضَ ٱلَّذِى نَعِدُهُمْ أَوْ نَتَوَفَّيَنَّكَ فَإِلَيْنَا يُرْجَعُونَ ﴿٧٧﴾﴾

وقوله تعالى: ﴿ألم تر إلى الذين يجادلون في آيات اللَّه...﴾ الآيَةُ في الكُفَّارِ المُجَادِلِينَ في رِسَالَةِ نبيِّنا محمَّد ـ عليه السلام ـ ﴿ويسحبون﴾ معناه يُجَرُّونَ، والسَّحْبُ: الجَرُّ، والحَمِيمُ الذائبُ الشديدُ الحَرِّ من النَّارِ، و﴿يسجرون﴾: قال مجاهد[1]: معناه تُوَقَدُ النَّارُ بهِم، والعَرَبُ تَقُول؛ سَجَرْتُ التَّنُّورَ: إذا مَلأْتَهُ نَاراً، وَقَالَ السُّدِّيُّ: يُسْجَرُونَ: يَحْرَقُونَ[2]، ثم أَخْبَرَ تعالى؛ أنهم يُقَالُ لهم: أين الأَصْنَامُ التي كُنْتُم تَعْبُدونَ في الدنيا؟ فيقولون: ضَلُّوا، أي: تلفوا لنا وغَابوا، ثُمَّ تضطَرِبُ أَقْوَالُهُمْ ويَفْزَعُونَ إلى الكَذِبِ، فيقولونَ: ﴿بَلْ لَمْ نَكُنْ نَدْعُوا من قبل شَيْئاً﴾ ثم يقال لهؤلاءِ الكفَّارِ المعذبين: ﴿ذلكم﴾: العذابُ الذي أنتم فيه ﴿بما كنتم تفرحون﴾ في الدنيا بالمعاصي والكفرِ، ﴿وتمرحون﴾ قال مجاهد: معناه: الأَشَرُ والبَطَرُ[3].

---

(١) أخرجه الطبري (١١/ ٧٨) برقم: (٣٠٤٠١)، وذكره البغوي» (٤/ ١٠٥)، وزاد نسبته لمقاتل، وابن عطية (٤/ ٥٦٩)، والسيوطي في «الدر المنثور» (٥/ ٦٧٠)، وعزاه للفريابي، وعبد بن حميد، وابن المنذر، وابن أبي حاتم.

(٢) أخرجه الطبري (١١/ ٧٨) برقم: (٣٠٤٠٢)، وذكره ابن عطية (٤/ ٥٦٩).

(٣) أخرجه الطبري (١١/ ٧٩) برقم: (٣٠٤٠٥)، وذكره البغوي (٤/ ١٠٥)، وابن عطية (٤/ ٥٧٠)، =

وقوله تعالى: ﴿ادخلوا أبواب جهنم﴾ معناه: يقالُ لَهُمْ قبل هذهِ المحاورةِ في أول الأمْرِ: ادْخُلُوا؛ لأنَّ هذه المخاطبةَ إنما هي بعدَ دُخولهم، ثم آنَسَ تعالى نبيَّه، وَوَعَدَهُ بقَولِهِ: ﴿فَٱصْبِرْ إِنَّ وعد اللَّه حق﴾ أي: في نصرك وإظهار أمرِك؛ فإنَّ ذلك أَمْرٌ إما أنْ تَرَىٰ بَعْضَهُ في حياتِكَ، فَتَقَرَّ عَيْنُكَ به، وإما أنْ تَمُوتَ قَبْلَ ذلك، فإلَىٰ أمرنا وتَعْذِيبِنَا يَصِيرُونَ ويَرْجِعُونَ.

قال أبو حيَّان[1]: و«ما» في «إِمَّا» زائدةٌ لتأكِيدِ معنى الشَّرْطِ، انتهى.

﴿وَلَقَدْ أَرْسَلْنَا رُسُلًا مِّن قَبْلِكَ مِنْهُم مَّن قَصَصْنَا عَلَيْكَ وَمِنْهُم مَّن لَّمْ نَقْصُصْ عَلَيْكَ ۗ وَمَا كَانَ لِرَسُولٍ أَن يَأْتِيَ بِـَٔايَةٍ إِلَّا بِإِذْنِ ٱللَّهِ ۚ فَإِذَا جَآءَ أَمْرُ ٱللَّهِ قُضِيَ بِٱلْحَقِّ وَخَسِرَ هُنَالِكَ ٱلْمُبْطِلُونَ ﴿٧٨﴾ ٱللَّهُ ٱلَّذِى جَعَلَ لَكُمُ ٱلْأَنْعَٰمَ لِتَرْكَبُوا۟ مِنْهَا وَمِنْهَا تَأْكُلُونَ ﴿٧٩﴾ وَلَكُمْ فِيهَا مَنَٰفِعُ وَلِتَبْلُغُوا۟ عَلَيْهَا حَاجَةً فِى صُدُورِكُمْ وَعَلَيْهَا وَعَلَى ٱلْفُلْكِ تُحْمَلُونَ ﴿٨٠﴾ وَيُرِيكُمْ ءَايَٰتِهِۦ فَأَىَّ ءَايَٰتِ ٱللَّهِ تُنكِرُونَ ﴿٨١﴾﴾

وقوله تعالى/: ﴿ولقد أرسلنا رسلاً من قبلك منهم من قصصنا عليك ومنهم من لم نقصص عليك﴾ هذِه الآيةُ رَدٌّ عَلى العربِ الذينَ استبعدوا أن يبعثَ اللَّهُ بشراً رَسُولاً. ١٢٢

وقوله تعالى: ﴿فإذا جاء أمر اللَّه قضي بالحق...﴾ الآية، يحتمل أن يريدَ بأمر اللَّه القيامة، فتكونَ الآيةُ توَعُّداً لهم بالآخرةِ، ويحتمل أن يريدَ بأمر اللَّهِ إرسالَ رَسُولٍ وبَعْثَةَ نبيٍّ قَضَىٰ ذلكَ وأَنْفَذَهُ بِالحَقِّ؛ وخَسِرَ كُلُّ مُبْطِلٍ. * ت *: والأول أَبْيَنُ.

وقوله تعالى: ﴿اللَّه الذي جعل لكم الأنعام لتركبوا منها...﴾ الآية، هذه آياتٌ فيها عِبَرٌ وتعديدُ نِعَم، و﴿الأنعام﴾: الأزواجُ الثمانيةُ، و﴿منها﴾ الأولَىٰ للتبعيضِ، وقال الطبري[2] في هذه الآية: الأَنعامُ تَعُمُّ الإبلَ والبَقَرَ والغَنَمَ والخَيْلَ والبِغَالَ والحَمِيرَ، وغَيْرَ ذلك مما يُنْتَفَعُ به من البهائمِ، فـ﴿منها﴾ في الموضعين علَىٰ هذا للتَّبْعِيضِ.

﴿أَفَلَمْ يَسِيرُوا۟ فِى ٱلْأَرْضِ فَيَنظُرُوا۟ كَيْفَ كَانَ عَٰقِبَةُ ٱلَّذِينَ مِن قَبْلِهِمْ ۚ كَانُوٓا۟ أَكْثَرَ مِنْهُمْ وَأَشَدَّ قُوَّةً وَءَاثَٰرًا فِى ٱلْأَرْضِ فَمَآ أَغْنَىٰ عَنْهُم مَّا كَانُوا۟ يَكْسِبُونَ ﴿٨٢﴾ فَلَمَّا جَآءَتْهُمْ رُسُلُهُم بِٱلْبَيِّنَٰتِ فَرِحُوا۟ بِمَا عِندَهُم مِّنَ ٱلْعِلْمِ وَحَاقَ بِهِم مَّا كَانُوا۟ بِهِۦ يَسْتَهْزِءُونَ ﴿٨٣﴾ فَلَمَّا رَأَوْا۟ بَأْسَنَا قَالُوٓا۟ ءَامَنَّا

= والسيوطي في «الدر المنثور» (٥/ ٦٧٠)، وعزاه للفريابي، وعبد بن حميد، وابن المنذر، وابن أبي حاتم.

(١) ينظر: «البحر المحيط» (٧/ ٤٥٦).

(٢) ينظر: «تفسير الطبري» (١١/ ٨٠).

بِٱللَّهِ وَحْدَهُۥ وَكَفَرْنَا بِمَا كُنَّا بِهِۦ مُشْرِكِينَ ﴿٨٤﴾ فَلَمْ يَكُ يَنفَعُهُمْ إِيمَٰنُهُمْ لَمَّا رَأَوْا۟ بَأْسَنَا ۖ سُنَّتَ ٱللَّهِ ٱلَّتِى قَدْ خَلَتْ فِى عِبَادِهِۦ ۖ وَخَسِرَ هُنَالِكَ ٱلْكَٰفِرُونَ ﴿٨٥﴾ ﴾

وقوله تعالى: ﴿أفلم يسيروا في الأرض فينظروا كيف كان عاقبة الذين من قبلهم كانوا أكثر منهم وأشد قوة وآثاراً في الأرض فما أغنى عنهم ما كانوا يكسبون...﴾ الآية، هذا احتجاجٌ على قريشٍ بما أظهر سبحانه في الأمم السالفةِ من نِقمَاتِهِ في الكفارِ الذين كانوا أَكْثَرَ منهم، وأَشَدَّ قُوَّةً قال أبو حيان[1]: ﴿فما أغنى﴾ «مَا» نافيةٌ أو استفهامية بمعنى النفي، انتهى.

وقوله سبحانه: ﴿فلما جاءتهم رسلهم بالبينات﴾ الآية، الضميرُ في (جاءتهم) عائدٌ على الأمم المذكورةِ، واخْتَلفَ المفسِّرونَ في الضميرِ في ﴿فرحوا﴾ على مَنْ يَعُودُ؟ فقال مجاهدٌ وغيره: هو عائد على الأمم المذكُورِينَ[2]، أي: فَرِحُوا بما عِنْدَهُمْ من الْعِلْم في ظَنِّهِمْ ومُعْتَقَدِهِمْ من أنهم لا يُبْعَثُونَ ولا يحاسَبُونَ، قال ابن زيد: واغترُّوا بعلمِهِم بالدنيا والمعاش، وظنوا أنه لا آخرة؛ فَفَرِحُوا[3]/ وهذا كقوله تعالى: ﴿يَعْلَمُونَ ظَاهِراً مِنَ الحياة الدُّنْيَا﴾ [الروم: ٧] وقالت فرقة: الضميرُ في ﴿فرحوا﴾ عائدٌ على الرُّسُلِ، وفي هذا التأويلِ حَذْفٌ وتقديره: فلما جَاءتهم رسُلُهم بالبيناتِ، كذَّبُوهُمْ فَفَرِحَ الرُّسُلُ بما عندَهم من العلمِ باللَّهِ والثقةِ به، وبأنه سينصُرُهُمْ، والضمير في ﴿بهم﴾ عائدٌ على الكفارِ بلا خِلافٍ، ثم حَكَىٰ سبحانَهُ حالةَ بَعْضِهِمْ مِمَّنْ آمَنَ بَعْدَ تَلَبُّسِ العذابِ بهِم، فَلَمْ يَنْفَعْهم ذلك؛ وفي ذكر هذا حضٌّ على المبادرة. ٢٢ ب

و﴿سُنَّتَ﴾ نصبٌ على المصدرِ، * ت *: وقيل: المعنى: احْذَرُوا سُنَّةَ اللَّهِ، كقوله: ﴿نَاقَةَ اللَّه﴾ [الشمس: ١٣] قَالَ الفَخْرُ، وقوله: ﴿هُنَالِكَ﴾: اسْمُ مَكَانٍ مُسْتَعَارٌ للزَّمَانِ، أي: وخَسِرُوا وقتَ رؤية البأْس، انتهى، وصلى اللَّه على سيدنا محمد وعلى آله وصحبه، وسلم تسليماً.

---

(١) ينظر: «البحر المحيط» (٧/ ٤٥٧).

(٢) أخرجه الطبري (١١/ ٨٢) برقم: (٣٠٤١٣)، وذكره البغوي (٤/ ١٠٦)، وابن عطية (٤/ ٥٧١)، وابن كثير في «تفسيره» (٤/ ٨٩)، والسيوطي في «الدر المنثور» (٥/ ٦٧٠)، وعزاه لعبد بن حميد، وابن المنذر عن مجاهد.

(٣) ذكره ابن عطية في «تفسيره» (٤/ ٥٧١).

تفسير سورة فصلت

وهي مكية

بسم الله الرحمن الرحيم

﴿حمٓ ۝١ تَنزِيلٌ مِّنَ ٱلرَّحۡمَٰنِ ٱلرَّحِيمِ ۝٢ كِتَٰبٌ فُصِّلَتۡ ءَايَٰتُهُۥ قُرۡءَانًا عَرَبِيًّا لِّقَوۡمٖ يَعۡلَمُونَ ۝٣ بَشِيرٗا وَنَذِيرٗا فَأَعۡرَضَ أَكۡثَرُهُمۡ فَهُمۡ لَا يَسۡمَعُونَ ۝٤ وَقَالُواْ قُلُوبُنَا فِيٓ أَكِنَّةٖ مِّمَّا تَدۡعُونَآ إِلَيۡهِ وَفِيٓ ءَاذَانِنَا وَقۡرٞ وَمِنۢ بَيۡنِنَا وَبَيۡنِكَ حِجَابٞ فَٱعۡمَلۡ إِنَّنَا عَٰمِلُونَ ۝٥ قُلۡ إِنَّمَآ أَنَا۠ بَشَرٞ مِّثۡلُكُمۡ يُوحَىٰٓ إِلَيَّ أَنَّمَآ إِلَٰهُكُمۡ إِلَٰهٞ وَٰحِدٞ فَٱسۡتَقِيمُوٓاْ إِلَيۡهِ وَٱسۡتَغۡفِرُوهُۗ وَوَيۡلٞ لِّلۡمُشۡرِكِينَ ۝٦ ٱلَّذِينَ لَا يُؤۡتُونَ ٱلزَّكَوٰةَ وَهُم بِٱلۡأٓخِرَةِ هُمۡ كَٰفِرُونَ ۝٧ إِنَّ ٱلَّذِينَ ءَامَنُواْ وَعَمِلُواْ ٱلصَّٰلِحَٰتِ لَهُمۡ أَجۡرٌ غَيۡرُ مَمۡنُونٖ ۝٨ ۞ قُلۡ أَئِنَّكُمۡ لَتَكۡفُرُونَ بِٱلَّذِي خَلَقَ ٱلۡأَرۡضَ فِي يَوۡمَيۡنِ وَتَجۡعَلُونَ لَهُۥٓ أَندَادٗاۚ ذَٰلِكَ رَبُّ ٱلۡعَٰلَمِينَ ۝٩ وَجَعَلَ فِيهَا رَوَٰسِيَ مِن فَوۡقِهَا وَبَٰرَكَ فِيهَا وَقَدَّرَ فِيهَآ أَقۡوَٰتَهَا فِيٓ أَرۡبَعَةِ أَيَّامٖ سَوَآءٗ لِّلسَّآئِلِينَ ۝١٠ ثُمَّ ٱسۡتَوَىٰٓ إِلَى ٱلسَّمَآءِ وَهِيَ دُخَانٞ فَقَالَ لَهَا وَلِلۡأَرۡضِ ٱئۡتِيَا طَوۡعًا أَوۡ كَرۡهٗاۖ قَالَتَآ أَتَيۡنَا طَآئِعِينَ ۝١١﴾

رُوِيَ أَنَّ عُتْبَةَ بْنَ رَبِيعَةَ ذَهَبَ إِلَى النَّبِيِّ ﷺ؛ ليحْتَجَّ عَلَيْهِ، وَيَبَيِّنَ لَهُ أَمْرَ مُخَالَفَتِهِ لِقَوْمِهِ، فَلَمَّا فَرَغَ عُتْبَةُ مِنْ كَلاَمِهِ، قَالَ النَّبِيُّ ﷺ: «بِسْمِ اللَّهِ الرَّحْمٰنِ الرَّحِيمِ»: ﴿حمٓ * تَنزِيلٌ مِنَ الرَّحْمٰنِ الرَّحِيمِ * كِتَابٌ فُصِّلَتْ آيَاتُهُ﴾ إلى قوله: ﴿فَإِنْ أَعْرَضُوا فَقُلْ أَنْذَرْتُكُمْ صَاعِقَةً مِثْلَ صَاعِقَةِ عَادٍ وَثَمُودَ﴾ [السجدة: ١٣] فَأُرْعِدَ الشَّيْخُ، وقَفَّ شَعْرُهُ، وأَمْسَكَ عَلَىٰ فَمِ النبيِّ ﷺ، وَنَاشَدَهُ بِالرَّحِمِ أَنْ يُمْسِكَ[1]، وقَالَ حِينَ فَارَقَهُ: وَاللَّهِ، لَقَدْ سَمِعْتُ شَيْئاً مَا هُوَ بِالشِّعْرِ، وَلاَ هُوَ بِالكَهَانَةِ، وَلاَ هُوَ بِالسِّحْرِ، ولَقَدْ ظَنَنْتُ أَنَّ صَاعِقَةَ الْعَذَابِ عَلَىٰ رَأْسِي، و﴿الرحمٰن الرحيم﴾: صِفَتَا رَجَاءٍ ورحمةٍ لِلَّهِ عَزَّ وَجَلَّ، و﴿فُصِّلَتْ﴾ معناهُ بُيِّنَتْ ﴿آياته﴾ أي: فُسِّرَتْ معانيه،/ فَفُصِّلَ بين حلاله وحرامه، ووَعْدِهِ ووَعِيدِهِ، ٢٣ أ
وقيل: فُصِّلَتْ في التنزيلِ، أي: نزل نجوماً، ولم ينزلْ مرةً واحدةً، وقيل: فُصِّلَتْ بالمواقف وأنواعِ أَوَاخِرِ الآيِ، ولم يكن يرجعُ إلى قافية ونَحْوِها؛ كالسَّجْعِ والشِّعْرِ.

وقوله تعالى: ﴿لقوم يعلمون﴾ قالت فرقة: يعلمون الأشياء، ويعقلون الدلائل، فكأنَّ القرآن فُصِّلَتْ آياته لهؤلاء؛ إذ هم أهل الانتفاع بها، فَخُصُّوا بالذكر؛ تشريفاً، وقالت فرقة:

---

(١) ذكره السيوطي في «الدر المنثور» (٥/ ٦٧٣)، وعزاه إلى ابن إسحاق، وابن المنذر، والبيهقي في «الدلائل»، وابن عساكر.

﴿يعلمون﴾: متعلّقٌ في المعنى بقوله: ﴿عربيًا﴾ أي: لقوم يعلمون ألفاظه، ويتحقَّقون أنَّها لم يخرجْ شيْءٌ منها عن كلام العرب، وَكأَنَّ الآيَةَ عَلَىٰ هذا التأْويلِ رَادَّةٌ علَىٰ مَنْ زَعَمَ أَنَّ في كتابِ اللَّهِ ما لَيْسَ في كلامِ العَرَبِ، والتأويلُ الأوَّلُ أَبْيَنُ وأَشْرَفُ مَعْنًى وبَيِّنٌ أنَّه ليس في القرآن إلاَّ ما هو مِنْ كَلاَمِ العَرَبِ، إمَّا مِنْ أَصْلِ لغتِها، وإمَّا مِمَّا عرَّبته من لغة غيرها، ثم ذُكِرَ في القرآن وهو مُعَرَّبٌ مُسْتَعْمَلٌ.

وقوله تعالى: ﴿فهم لا يسمعون﴾ نفي لسماعهم النافعِ الذي يُعْتَدُّ به، ثم حكَىٰ عنهم مقالتهم التي باعدوا فيها كُلَّ المباعدة، وأرادوا أن يُؤْيِسُوهُ من قبولهم ما جاء به، وهي: ﴿قلوبنا في أكنة مما تدعونا إليه﴾ وأكِنَّةٌ: جمع كِنَانٍ، والوَقْر: الثِّقْلُ في الأذن الذي يمنع السمع.

وقوله تعالى: ﴿وويل للمشركين * الذين لا يؤتون الزكاة...﴾ الآية: قال الحسن: المراد بالزكاة: زكاة المال[1]، وقال ابن عباس والجمهور: الزكاة في هذه الآية: لاَ إِلَهَ إِلاَّ اللَّهُ التَّوْحِيدُ[2]؛ كما قال موسَىٰ لفرعَوْنَ: ﴿هَلْ لَكَ إِلَىٰ أَنْ تَزَكَّىٰ﴾ [النازعات: ١٨] ويُرَجِّحُ هذا التأويل أَنَّ الآية مَكِّيَّةٌ، وزكاة المال إنما نزلَتْ بالمدينة؛ وإنَّما هذه زكاة القلب والبدن، أي: تطهيره من المعاصي؛ وقاله مجاهد والربيع[3]، وقال الضَّحَّاكُ ومقاتلُ: معنى الزكاة هنا: النفقة في الطاعة[4]، و﴿غير ممنون﴾ قال ابن عباس: معناه: غَيْر منقوصٍ[5]، وقالت فرقة: معناه: غَيْر مَقْطُوعٍ؛ يقال: مَنَنْتُ الحَبْلَ: إذا قَطَعْتهُ، وقال مجاهد: معناه: غير محسوب[6]، قال * ع[7] *: ويظهر في الآية أَنَّهُ وصفه بعدم المَنِّ والأَذَىٰ من حيثُ هو من جهة اللَّه تعالى، فهو شريفٌ لا مَنَّ فيه، وأُعْطِيَاتُ البشر هي التي يدخلها المَنُّ، والأنداد: الأشباهُ والأَمْثَالُ، وهي إشارةٌ إلَىٰ كُلِّ ما عُبِدَ مِنْ دُونِ اللَّه.

٢٣ ب

---

(١) أخرجه الطبري (١١/ ٨٦) برقم: (٣٠٤٢٤) عن قتادة، وذكره البغوي (٤/ ١٠٧) آية رقم: (٧)، وذكره ابن عطية (٥/ ٤).

(٢) أخرجه الطبري (١١/ ٨٦) برقم: (٣٠٤٢٢)، وذكره البغوي (٤/ ١٠٧)، وابن عطية (٥/ ٥)، وابن كثير (٤/ ٩٢) ط الحلبي، والسيوطي في «الدر المنثور» (٥/ ٦٧٥)، وعزاه إلى ابن المنذر، وابن أبي حاتم، والبيهقي في «الأسماء والصفات».

(٣) ذكره ابن عطية (٥/ ٥).

(٤) ذكره البغوي في «تفسيره» (٤/ ١٠٨)، وابن عطية (٥/ ٥).

(٥) أخرجه الطبري (١١/ ٨٦) برقم: (٣٠٤٢٧)، وذكره البغوي في «تفسيره» (٤/ ١٠٨)، وابن عطية (٥/ ٥).

(٦) أخرجه الطبري (١١/ ٨٦) برقم: (٣٠٤٢٨)، وذكره البغوي في «تفسيره» (٤/ ١٠٨) آية رقم: (٨)، وابن عطية (٥/ ٥).

(٧) ينظر: «المحرر الوجيز» (٥/ ٥).

وقوله تعالى: ﴿وبارك فيها﴾ أي: جعلها منبتَّةً للطَّيِّبات والأطعمة، وجعلها طهوراً إلى غير ذلك من وجوه البركة، وفي قراءةِ ابن مسعود: «وَقَسَّمَ فِيهَا أَقْوَاتَهَا»[١] واخْتُلِفَ في معنى قوله: ﴿أقواتها﴾ فقال السُّدِّيُّ: هي أقواتُ البَشَرِ وأرزاقُهُمْ، وأضافها إلى الأرض، من حيثُ هي فيها وَعَنْهَا[٢]، وقال قتادة: هي أقواتُ الأرض: من الجبال، والأنهار، والأشجار، والصُّخُور، والمعادن، والأشياءِ التي بها قِوَامُ الأَرْضِ ومَصَالِحُها[٣]، وروى ابنُ عباس في هذا حديثاً مرفوعاً، فشبَّهها بالقُوتِ الذي به قِوَامُ الحيوان، وقال مجاهَدٌ أراد أقواتَهَا من المَطَرِ والمياه، وقال الضَّحَّاكُ وغيره: أراد بقوله: ﴿أقواتها﴾: خصائصها التي قَسَّمها في البلاد من المَلْبُوسِ والمطعومِ[٤]، فجعل في بَلَدٍ وفي قُطْرٍ ما ليس في الآخِرِ، لِيَحْتَاجَ بعضُهم إِلَىٰ بعضٍ، ويُتَقوَّت مِنْ هذه في هذه، وهذا قريبٌ من الأَوَّلِ.

وقوله تعالى: ﴿في أربعة أيام﴾ يريد: باليومين الأولين، **وقرأ** الجمهور: «سَوَاءً» بالنصب على الحال[٥]، أي: سَوَاءً هي وما انْقضَىٰ فيها، **وقرأ** أبو جعفر بن القَعْقَاع: «سَوَاءٌ»[٦] ـ بالرفع ـ، أي: هِيَ سَوَاءٌ، **وقرأ** الحسن[٧]: «سَوَاءٍ» بالخفض على نعت الأيَّام، واخْتُلِفَ في معنى: «للسائلين»: فقال قتادة معناه: سواءٌ لِمَنْ سَأَلَ واسْتَفْهَمَ/ عن الأَمْرِ ٢٤أ وحقيقةِ وُقُوعِهِ، وأراد العِبْرَةَ فيه، فإنَّه يجده[٨]، كما قال تعالى، وقال ابن زيد وجماعة: معناه: مستوٍ مُهَيَّأٌ أمر هذه المخلوقات ونَفْعُهَا للمحتاجِينَ إِلَيْهَا من البشر، فعَبَّر عنهم بـ﴿السائلين﴾ بمعنى «الطالبين»؛ لِأَنَّهُ من شَأْنهم، ولاَ بُدَّ طَلَب ما ينتفعون به، فهم في حُكْمِ مَنْ سَأَلَ هذه الأشياء، إذ هُمْ أهل حاجة إليها، ولفظة «سواء» تجري مَجْرَى عَدْل وزَوْر، في أنْ تَرِدَ على المفرد والجمع والمذكر والمؤنث.

---

(١) ينظر: **«الكشاف»** (٤/ ١٨٨)، و**«المحرر الوجيز»** (٥/ ٦).

(٢) أخرجه الطبري (١١/ ٨٩) برقم: (٣٠٤٣٦)، وذكره ابن عطية (٥/ ٦).

(٣) أخرجه الطبري (١١/ ٨٩) برقم: (٣٠٤٣٨ ـ ٣٠٤٣٩)، وذكره ابن عطية (٥/ ٦).

(٤) أخرجه الطبري (١١/ ٩٠) برقم: (٣٠٤٤٦)، وذكره البغوي في **«تفسيره»** (٤/ ١٠٨) آية رقم: (١٠)، وابن عطية (٥/ ٦).

(٥) ينظر: **«المحرر الوجيز»** (٥/ ٦)، و**«البحر المحيط»** (٧/ ٤٦٥)، و**«الدر المصون»** (٦/ ٥٧).

(٦) وذُكرت عن يعقوب.
ينظر: **«مختصر الشواذ»** ص: (١٣٤)، و**«المحرر الوجيز»** (٥/ ٦)، و**«البحر المحيط»** (٧/ ٤٦٥).

(٧) وقرأ بها عيسى، وابن أبي إسحاق، وعمرو بن عبيد، وزيد بن علي، ويعقوب.
ينظر: **«المحرر الوجيز»** (٥/ ٦)، و**«البحر المحيط»** (٧/ ٤٦٥)، و**«الدر المصون»** (٦/ ٧٥).

(٨) أخرجه الطبري (١١/ ٩١) برقم: (٣٠٤٤٨ ـ ٣٠٤٤٩)، وذكره ابن عطية (٥/ ٦)، والسيوطي في **«الدر المنثور»** (٥/ ٦٧٧)، وعزاه إلى عبد الرزاق، وعبد بن حميد.

وقوله سبحانه: ﴿ثم استوى إلى السماء﴾ معناه: بقدرته واختراعه إلى خلق السماء وإيجادها.

وقوله تعالى: ﴿وهي دخان﴾ رُوِيَ: أنَّها كانت جسماً رخواً؛ كالدُّخَانِ أوِ البُخَارِ، ورُوِيَ: أنَّه ممَّا أَمَرَهُ اللَّه تَعالَىٰ أنْ يَصْعَدَ مِنَ الماء، وهنا محذوفٌ، تقديرهُ: فأوجَدَهَا، وأتقنها، وأكمل أمْرهَا، وحينئذٍ قال لها وللأرْضِ ائتيا بمعنى ائتيا أمري وإرادتي فيكما، **وقرأ** ابن عباس: «آتِيَا»[1] بمعنى: أعطيا مِنْ أنْفُسِكُمَا من الطاعة ما أردتُهُ منكما[2]، والإشارةُ بهذا كلِّه إِلَىٰ تسخيرهما وما قَدَّرَهُ اللَّه من أعمالهما.

وقوله: ﴿أو كرهاً﴾ فيه محذوف تقديره ائْتِيَا طَوْعاً وإلاَّ أتيتما كرهاً.

وقوله سبحانه: ﴿قالتا﴾ أراد الفرقتَيْنِ جعل السمواتِ سماءَ والأرضِينَ أرْضاً، واخْتُلِفَ في هذه المقالةِ مِنَ السَّمٰوَاتِ والأرضِ، هَلْ هُوَ نُطْقٌ حقيقة أو هو مجازٌ؟ لما ظهر عليها من التذلُّل والخضوعِ والانقيادِ الذي يتنزل منزلة النُّطْقِ، قال * ع[3] *: والقول الأوَّل: أنَّه نُطْقٌ حقيقة ـ أَحْسَنُ؛ لأنه لا شَيْءَ يدفعه ـ، وأنَّ العبرة به أَتَمُّ والقدرةَ فيه أظهرُ.

﴿فَقَضَىٰهُنَّ سَبْعَ سَمَٰوَاتٍ فِى يَوْمَيْنِ وَأَوْحَىٰ فِى كُلِّ سَمَآءٍ أَمْرَهَا ۚ وَزَيَّنَّا ٱلسَّمَآءَ ٱلدُّنْيَا بِمَصَٰبِيحَ وَحِفْظًا ۚ ذَٰلِكَ تَقْدِيرُ ٱلْعَزِيزِ ٱلْعَلِيمِ ﴿١٢﴾ فَإِنْ أَعْرَضُوا۟ فَقُلْ أَنذَرْتُكُمْ صَٰعِقَةً مِّثْلَ صَٰعِقَةِ عَادٍ وَثَمُودَ ﴿١٣﴾ إِذْ جَآءَتْهُمُ ٱلرُّسُلُ مِنۢ بَيْنِ أَيْدِيهِمْ وَمِنْ خَلْفِهِمْ أَلَّا تَعْبُدُوٓا۟ إِلَّا ٱللَّهَ ۖ قَالُوا۟ لَوْ شَآءَ رَبُّنَا لَأَنزَلَ مَلَٰٓئِكَةً فَإِنَّا بِمَآ أُرْسِلْتُم بِهِۦ كَٰفِرُونَ ﴿١٤﴾ فَأَمَّا عَادٌ فَٱسْتَكْبَرُوا۟ فِى ٱلْأَرْضِ بِغَيْرِ ٱلْحَقِّ وَقَالُوا۟ مَنْ أَشَدُّ مِنَّا قُوَّةً ۖ أَوَلَمْ يَرَوْا۟ أَنَّ ٱللَّهَ ٱلَّذِى خَلَقَهُمْ هُوَ أَشَدُّ مِنْهُمْ قُوَّةً ۖ وَكَانُوا۟ بِـَٔايَٰتِنَا يَجْحَدُونَ ﴿١٥﴾﴾

وقوله تعالى: ﴿فقضاهن﴾ معناه: فَصَنَعَهُنَّ وأَوْجَدَهُنَّ، ومنه قول أبي ذُؤَيْبٍ: [الكامل]

٢٤ب وَعَلَيْهِمَا/ مَسْرُودَتَانِ قَضَاهُمَا دَاوُدُ أَوْ صَنَعُ السَّوَابِغِ تُبَّعُ[4]

---

(١) وقرأ بها سعيد بن جبير، ومجاهد.
ينظر: «المحتسب» (٢/ ٢٤٥)، و«المحرر الوجيز» (٥/ ٧)، و«البحر المحيط» (٧/ ٤٦٦)، و«الدر المصون» (٦/ ٥٨).

(٢) أخرجه الطبري (١١/ ٩٢) برقم: (٣٠٤٥٢)، وذكره البغوي في «تفسيره» (٤/ ١٠٩) آية رقم (١١)، وابن عطية (٥/ ٧).

(٣) ينظر: «المحرر الوجيز» (٥/ ٧).

(٤) وهو لأبي ذؤيب «في سرّ صناعة الإعراب» (٢/ ٧٦٠)، و«شرح أشعار الهذليين» (١/ ٣٩)، و«شرح المفصل» (٣/ ٥٩)، و«لسان العرب» (٨/ ٣١) (تبع)، (٨/ ٢٠٩) (صنع)، (١٥/ ١٨٦) (قضى)، و«المعاني الكبير» ص: (١٠٣٩)، وبلا نسبة في «شرح المفصل» (٣/ ٥٨).

وقوله تعالى: ﴿وأوحَىٰ في كل سماء أمرها﴾ قال مجاهد وقتادة: أوحَىٰ إِلى سُكَّانِها وَعَمَرَتِها من الملائكة وإِليها هي في نَفْسِهَا ـ ما شاء تعالَىٰ ـ مِنَ الأُمُورِ التي بها قوامها وصلاحها[1].

وقوله: ﴿ذلك﴾ إِشارة إِلَى جَمِيعِ ما ذكر، أي: أَوْجَدَهُ بِقُدْرَتِهِ، وأحكمه بِعِلْمِهِ.

وقوله تعالى: ﴿فإِن أعرضوا﴾ يعني: قريشاً، والعرب الذين دَعَوتَهُم إِلى عبادة اللَّه تعالى عن هذه الآيات البَيِّنَات ﴿فقل أنذرتكم صاعقةً مثْلَ صاعقةِ عاد وثمود﴾ **وقرأ** النَّخَعِيُّ وغيره: ﴿صَعْقَة﴾ فيهما[2]، وهذه قراءة بَيِّنَةُ المعنى؛ لأنَّ الصعقة الهلاكُ الوَحيُّ، وأمَّا الأولَىٰ فهي تشبيهٌ بالصاعقةِ، وهي الوقعة الشديدة من صوت الرعد، فشُبِّهَتْ هنا وقعةُ العذاب بها؛ لأنَّ عاداً لم تُعَذَّبْ إِلاَّ بِرِيحٍ، وإِنَّما هذا تشبيهٌ واستعارةٌ، وعبارةُ الثعلبيِّ: ﴿صاعقةٌ﴾ أي: واقعةٌ وعقوبةٌ مِثْلُ صاعقةِ عَادٍ وثَمُودَ، انتهى، قال * ع[3] *: وَخَصَّ عاداً وثَمُودَ بالذِّكْر؛ لوقوفِ قُرَيْشٍ علَىٰ بلادها في اليمن وفي الحِجْرِ في طريق الشام، قال الثعلبِيُّ: و﴿من بين أيديهم ومن خلفهم﴾ يعني: قبلهم وبعدهم، وقامت الحُجَّةُ عليهم في أَنَّ الرسالة والنذارة عمتهم خبراً ومباشرة، وقال * ع[4] *: قوله: ﴿ومن خلفهم﴾ أي: جاءهم رسول بعد اكتمال أعمارهم وبعد تَقَدُّمِ وجودهم في الزَّمَنِ، فلذلك قال: ﴿ومن خلفهم﴾ ولا يتوجه أنْ يجعل ﴿ومنْ خلفهم﴾ عبارة عَمَّا أتى بعدهم؛ لأنَّ ذلك لا يلحقهم منه تقصير.

* ت *: وما تقدم للثعلبيِّ وغيره أَحْسَنُ؛ لأَنَّ مقصد الآية اتصال النذارة بهم وبمن قبلهم وبمن بعدهم؛ إذ ما من أُمَّةٍ إِلاَّ وفيها نذير، وكما قال تعالى: ﴿رُسُلَنَا تَتْرا...﴾ [المؤمنون: ٤٤] وأيضاً فإِنَّه جمع في اللفظ عاداً وثَمود وبالضرورة أَنَّ/ الرسولَ الذي ١٢٥أ
أُرْسِلَ إِلَىٰ ثمودَ هو بَعْدَ عادٍ، فليس لِرَدٍّ * ع *: وَجْهٌ؛ فتأمله.

---

(١) أخرجه الطبري (١١/ ٩٢ ـ ٩٣) برقم: (٣٠٤٥٥ ـ ٣٠٤٥٦)، وذكره ابن عطية في «تفسيره» (٥/ ٧)، وذكره ابن كثير (٤/ ٩٣) ولم يعزه لأحد، والسيوطي في «الدر المنثور» (٥/ ٦٧٨)، وعزاه إلى عبد بن حميد، والفريابي عن مجاهد، وعبد بن حميد عن قتادة.

(٢) وقرأ بها: ابن الزبير، والسلمي، وابن محيصن.
ينظر: «مختصر الشواذ» ص: (١٣٤)، و«المحرر الوجيز» (٥/ ٨)، و«البحر المحيط» (٧/ ٤٦٨)، و«الدر المصون» (٦/ ٥٩).

(٣) ينظر: «المحرر الوجيز» (٥/ ٨).

(٤) ينظر: المصدر السابق.

﴿فَأَرْسَلْنَا عَلَيْهِمْ رِيحًا صَرْصَرًا فِيٓ أَيَّامٍ نَّحِسَاتٍ لِّنُذِيقَهُمْ عَذَابَ ٱلْخِزْيِ فِى ٱلْحَيَوٰةِ ٱلدُّنْيَا ۖ وَلَعَذَابُ ٱلْءَاخِرَةِ أَخْزَىٰ ۖ وَهُمْ لَا يُنصَرُونَ ﴿١٦﴾ وَأَمَّا ثَمُودُ فَهَدَيْنَٰهُمْ فَٱسْتَحَبُّوا۟ ٱلْعَمَىٰ عَلَى ٱلْهُدَىٰ فَأَخَذَتْهُمْ صَٰعِقَةُ ٱلْعَذَابِ ٱلْهُونِ بِمَا كَانُوا۟ يَكْسِبُونَ ﴿١٧﴾ وَنَجَّيْنَا ٱلَّذِينَ ءَامَنُوا۟ وَكَانُوا۟ يَتَّقُونَ ﴿١٨﴾ وَيَوْمَ يُحْشَرُ أَعْدَآءُ ٱللَّهِ إِلَى ٱلنَّارِ فَهُمْ يُوزَعُونَ ﴿١٩﴾ حَتَّىٰٓ إِذَا مَا جَآءُوهَا شَهِدَ عَلَيْهِمْ سَمْعُهُمْ وَأَبْصَٰرُهُمْ وَجُلُودُهُم بِمَا كَانُوا۟ يَعْمَلُونَ ﴿٢٠﴾ وَقَالُوا۟ لِجُلُودِهِمْ لِمَ شَهِدتُّمْ عَلَيْنَا ۖ قَالُوٓا۟ أَنطَقَنَا ٱللَّهُ ٱلَّذِىٓ أَنطَقَ كُلَّ شَىْءٍ وَهُوَ خَلَقَكُمْ أَوَّلَ مَرَّةٍ وَإِلَيْهِ تُرْجَعُونَ ﴿٢١﴾﴾

وقوله تعالى: ﴿فأرسلنا عليهم ريحاً...﴾ الآية، تقدَّم قَصَصُ هؤلاء، **وقرأ** نافع، وأبو عمرو، وابن كثير: ﴿نَحْسَاتٍ﴾ ـ بسكون الحاء[1] ـ، وهي جمعُ «نَحْس» **وقرأ** الباقون: ﴿نَحِسَاتٍ﴾ ـ بكسر الحاء ـ جمع «نَحِسٍ» علَىٰ وزن حَذِرٍ، والمعنَىٰ في هذه اللفظة: مشائيمُ من النَّحْسِ المعروفِ، قاله مجاهد وغيره[2]، وقال ابن عبَّاس: ﴿نحسات﴾ معناه مُتَتَابِعَاتٍ[3]، وقيل: معناه: شديدة، أي: شديدة البَرْدِ.

وقوله تعالى: ﴿فهدَيْنَاهُمْ﴾ معناه: بَيَّنَّا لهم؛ قاله ابن عَبَّاس وغيره، وهذا كما هي الآن شريعةُ الإسلامُ مُبَيَّنَةٌ لليهودِ والنصارَى المُخْتَلِطِينَ بنا، ولكِّنهم يعرضون ويشتغلون بالضِّدِّ، فذلك اَستحبابُ العَمَىٰ على الهُدَىٰ، و﴿العذاب الهون﴾ هو الذي معه هَوَانٌ وإذلالٌ؛ قال أبو حَيَّان[4]: «الهون» مصْدَرٌ بمعنى «الهَوَانِ»، وُصِفَ به العذاب، انتهى، و﴿أعداء اللَّه﴾ هم الكفار المخالفون لأمر اللَّه سبحانه، و﴿يوزعون﴾ معناه: يُكَفُّ أَوَّلُهُمْ حَبْساً على آخرهم؛ قاله قتادة، والسُّدِّيُّ[5]، وأهل اللغة، وهذا وصف حال من أحوال الكفرة في بعض أوقات القيامة، وذلك عند وصولهم إلى جَهَنَّمَ، فإنَّه سبحانه يستقرهم عند ذلك على أنفسهم، ويسألون سؤالَ توبيخ عن كُفْرهم فيجحدُونَ، ويحسبون أَنْ لا شاهِدَ

---

(١) ينظر: «**السبعة**» (٥٧٦)، و«**الحجة**» (٦/ ١١٦)، و«**إعراب القراءات**» (٢/ ٢٧٥)، و«**إعراب القراءات**» (٢/ ٣٥١)، و«**شرح الطيبة**» (٥/ ٢١٠)، و«**العنوان**» (١٦٩)، و«**حجة القراءات**» (٦٣٥)، و«**شرح شعلة**» (٥٧٢)، و«**إتحاف**» (٢/ ٤٤٢).

(٢) أخرجه الطبري (١١/ ٩٦) برقم: (٣٠٤٦٨)، (٣٠٤٧٠) عن مجاهد، (٣٠٤٧١) عن السدي، وذكره ابن عطية في «**تفسيره**» (٥/ ٩).

(٣) أخرجه الطبري (١١/ ٩٥) برقم: (٣٠٤٦٧)، وذكره ابن عطية في «**تفسيره**» (٥/ ٩)، وابن كثير (٤/ ٩٥) ولم يعزه لأحد.

(٤) ينظر: «**البحر المحيط**» (٧/ ٤٧١).

(٥) أخرجه الطبري (١١/ ٩٨ ـ ٩٩) برقم: (٣٠٤٨٣ ـ ٣٠٤٨٤)، وذكره البغوي في «**تفسيره**» (٤/ ١١٢) آية رقم (١٩)، وابن عطية (٥/ ١٠).

عليهم، ويطلبون شهيداً عليهم من أنفسهم، وفي الحديث الصحيح: «إِنَّ الْعَبْدَ ـ يَعْنِي الكَافِرَ ـ يَقُولُ: يَا رَبِّ، أَلَيْسَ وَعَدْتَنِي أَلاَّ تَظْلِمَنِي؟ قَالَ: فَإِنَّ ذَلِكَ لَكَ، قَالَ: فَإِنِّي لاَ أَقْبَلُ عَلَيَّ شَاهِداً إِلاَّ مِنْ نَفْسِي، قَالَ فَيُخْتَمُ عَلَىٰ فِيهِ، وَتَتَكَلَّمُ أَرْكَانُهُ بِمَا كَانَ يَعْمَلُ، قَالَ: فَيَقُولُ لَهُنَّ: بُعْداً لَكُنَّ، وَسُحْقاً، فَعَنْكُنَّ كُنْتُ أُدَافِعُ»[1]/ الحديث، قال أبو حيَّان[2]: ﴿حتى إذا ما جاءوها﴾: «ما» بعد «إذا» زائدة للتوكيد، انتهى. ٢٥ ب

﴿وَمَا كُنتُمْ تَسْتَتِرُونَ أَن يَشْهَدَ عَلَيْكُمْ سَمْعُكُمْ وَلَآ أَبْصَٰرُكُمْ وَلَا جُلُودُكُمْ وَلَٰكِن ظَنَنتُمْ أَنَّ ٱللَّهَ لَا يَعْلَمُ كَثِيرًا مِّمَّا تَعْمَلُونَ ﴿٢٢﴾ وَذَٰلِكُمْ ظَنُّكُمُ ٱلَّذِى ظَنَنتُم بِرَبِّكُمْ أَرْدَىٰكُمْ فَأَصْبَحْتُم مِّنَ ٱلْخَٰسِرِينَ ﴿٢٣﴾ فَإِن يَصْبِرُوا۟ فَٱلنَّارُ مَثْوًى لَّهُمْ وَإِن يَسْتَعْتِبُوا۟ فَمَا هُم مِّنَ ٱلْمُعْتَبِينَ ﴿٢٤﴾ ۞ وَقَيَّضْنَا لَهُمْ قُرَنَآءَ فَزَيَّنُوا۟ لَهُم مَّا بَيْنَ أَيْدِيهِمْ وَمَا خَلْفَهُمْ وَحَقَّ عَلَيْهِمُ ٱلْقَوْلُ فِىٓ أُمَمٍ قَدْ خَلَتْ مِن قَبْلِهِم مِّنَ ٱلْجِنِّ وَٱلْإِنسِ إِنَّهُمْ كَانُوا۟ خَٰسِرِينَ ﴿٢٥﴾﴾

وقوله تعالى: ﴿وما كنتم تستترون﴾ يحتمل أنْ يكون من كلام الجلود، ويحتمل أنْ يكون من كلام اللَّه عز وجل، وجمهور الناس على أنَّ المراد بالجلود الجلودُ المعروفةُ، وأمَّا معنى الآية فيحتمل وجهين:

أحدهما: أن يريد وما كنتم تَتَصَاونُونَ وتَحْجِزُونَ أَنْفُسَكُمْ عن المعاصي والكُفْر؛ خوفَ أَنْ يشهد، أو لِأَجْلِ ﴿أنْ يشهد عليكم سمعكم...﴾ الآية، وهذا هو مَنْحَىٰ مجاهد[3]، والمعنى الثاني أنْ يريد: وما يمكنكم ولاَ يسَعُكُمْ الاخْتفاءُ عن أَعْضَائِكُمْ، والاستتارُ عنها بكُفْرِكُمْ ومعاصيكم، وهذا هو مَنْحَى السُّدِّيِّ[4]، وعن ابن مسعود قال: «إِنِّي لمستترٌ بأستارِ الكعبةِ، إِذْ دَخَلَ ثَلاَثَةُ نَفَرٍ: قُرَشِيَّانِ وَثَقَفِيٌّ أَوْ ثَقَفِيَّانِ وقُرَشِيٌّ، قَلِيلٌ فِقْهُ قُلوبِهِمْ، كَثِيرٌ شَحْمُ بُطُونِهِمْ، فَتَحَدَّثُوا بِحَدِيثٍ، فَقَالَ أَحَدُهُمْ: أَتَرَى اللَّهَ يَسْمَعُ مَا قُلْنَا؟ فَقَالَ الآخَرُ: يَسْمَعُ إِذَا رفعْنَا، وَلا يَسْمَعُ إِذَا أَخْفَيْنَا، وَقَالَ الآخَرُ: إِنْ كَانَ يَسْمَعُ مِنْهُ شَيْئاً فَإِنَّهُ يَسْمَعُهُ كُلَّهُ، فَجِئْتُ رَسُولَ اللَّهِ ﷺ فَأَخْبَرْتُهُ بِذَلِكَ فَنَزَلَتْ هذه الآيةُ: ﴿وَمَا كُنْتُمْ تَسْتَتِرُونَ﴾، وقرأ حتى بلغ: ﴿وَإِن يستعتبوا فما هم من المعتبين﴾»[5].

---

(١) ينظر: «الدر المنثور» (٥/ ٣٥).

(٢) ينظر: «البحر المحيط» (٧/ ٤٧١).

(٣) ذكره ابن عطية في «تفسيره» (٥/ ١١).

(٤) أخرجه الطبري (١١/ ١٠٠) برقم: (٣٠٤٩٣)، وابن عطية (٥/ ١١)، والسيوطي في «الدر المنثور» (٥/ ٦٨٠).

(٥) أخرجه البخاري مختصراً (٨/ ٤٢٤) كتاب «التفسير» باب: ﴿وما كنتم تستترون أن يشهد عليكم سمعكم ولا أبصاركم ولا جلودكم ولكن ظننتم أن اللَّه لا يعلم كثيراً مما تعملون﴾ (٤٨١٦)، (٨/ ٤٢٤ ـ ٤٢٥)=

قال الشيخ أبو محمَّدِ بْنُ أبي زَيْدٍ في آخر: «**مُخْتَصَرِ المُدَوَّنَةِ**» له: واعلم أنَّ [الأجساد التي أطاعت أو عصت، هي التي تُبْعَثُ يومَ القيامة لِتُجَازَىٰ، والجلودُ التي كانَتْ في الدنيا، والألسنةُ][1]، والأيْدِي، والأرجُلُ هي التي تشهد عليهم يوم القيامة على مَنْ تشهَدُ، انتهى.

قال القرطبيُّ في «**تذكرته**»[2]: واعلم أَنَّ عند أهل السنة أَنَّ تلك الأجسادَ الدُّنْيَوِيَّةَ تُعَادُ بأعيانها وأعراضِهَا بلا خلافٍ بينهم في ذلك، انتهى، ومعنى ﴿أرداكم﴾: أهلككم، والرَّدَى: الهَلاَكُ؛ وفي صحيح «**البخاريِّ**» و«**مسلم**» عن جابر قال: سمعتُ النَّبِيَّ ﷺ يقولُ قبل وفاته بثلاثٍ: «لاَ يَمُوتَنَّ أَحَدُكُمْ إِلا وَهُوَ يُحْسِنُ الظَّنَّ بِاللَّهِ عَزَّ وَجَلَّ»[3] وذكره ابن أبي الدنيا في «**كتابِ حسن الظنِّ باللَّه عز وجلَّ**»، وزاد فيه: «فَإِنَّ قَوْماً قَدْ أَرْدَاهُمْ سُوءُ ظَنِّهِمْ بِاللَّهِ، فَقَالَ لَهُمُ اللَّهُ تَبَارَكَ وَتَعَالَىٰ: ﴿وَذَلِكُمْ ظَنُّكُمُ الَّذِي ظَنَنتُم بِرَبِّكُمْ أَرْدَاكُمْ فَأَصْبَحْتُم مِنَ الْخَاسِرِينَ﴾ انتهى، ونقله أيضاً صاحب «**التذكرة**». ٢٦ أ

وقوله تعالى: ﴿فإن يصبروا﴾ مخاطبةٌ للنبيِّ ﷺ والمعنى: فإنْ يصبروا أوْ لا يَصْبِرُوا، واقتصر لدلالة الظاهِرِ علَىٰ ما ترك.

وقوله تعالى: ﴿وإن يستعتبوا﴾ معناه: وإنْ طَلَبُوا العُتْبَىٰ، وهي الرضَا فما هم مِمَّنْ يُعْطَاها ويَسْتَوْجِبُهَا؛ قال أبو حَيَّان[4]: قراءة الجمهور: «وَإِنْ يَسْتَعْتِبُوا» مبنيًا للفاعل[5]، و: ﴿مِنَ الْمُعْتَبِينَ﴾ مبنيًا للمفعول، أي: وإنْ يعتذروا فما هم من المَعْذُورِينَ، انتهى.

= كتاب «التفسير» باب: ﴿وذلكم ظنكم الذي ظننتم بربكم أرداكم فأصبحتم من الخاسرين﴾ (٤٨١٧)، (١٣/ ٥٠٤) كتاب «التوحيد» باب: قول اللَّه تعالى: ﴿وما كنتم تستترون أن يشهد عليكم سمعكم ولا أبصاركم ولا جلودكم، ولكن ظننتم أن اللَّه لا يعلم كثيراً مما تعملون﴾ (٧٥٢١)، ومسلم (٤/ ٢١٤١) كتاب «صفات المنافقين وأحكامهم» باب: (٥/ ٢٧٧٥)، وابن حبان (٢/ ١١٦) كتاب «البر والإحسان» باب: الإخلاص وأعمال السر (٣٩٠)، والحميدي (١/ ٤٧) (٨٧)، والترمذي (٥/ ٣٧٥) كتاب «تفسير القرآن» باب: ومن سورة حَم السجدة، (٣٢٤٨ ـ ٣٢٤٩)، وأحمد (١/ ٣٨١، ٤٠٨، ٤٢٦، ٤٤٢، ٤٤٣).

قال الترمذي: هذا حديث حسن صحيح.

(١) سقط من: د.

(٢) ينظر: «**التذكرة**» (١/ ٢٢٧).

(٣) أخرجه مسلم (٤/ ٢٢٠٤) كتاب «الجنة وصفة نعيمها وأهلها» باب: الأمر بحسن الظن باللَّه تعالى عند الموت، حديث (٨١/ ٢٨٧٧) من حديث جابر.

(٤) ينظر: «**البحر المحيط**» (٧/ ٤٧٢).

(٥) ينظر: «**المحرر الوجيز**» (٥/ ١٢)، و«**البحر المحيط**» (٧/ ٤٧٢)، و«**الدر المصون**» (٦/ ٦٤).

ثم وصف تعالى حالهم في الدنيا وما أصابهم به حِينَ أعرضوا، فَحَتَّمَ عليهم، فقال: ﴿وقَيَّضْنَا لهم قرناء﴾، أي: يَسَّرْنَا لَهُمْ قُرَنَاءَ سَوْءٍ من الشياطين وغُوَاةِ الإِنْسِ.

وقوله: ﴿فزينوا لهم ما بين أيديهم﴾ أي: عَلَّمُوهم، وقَرَّروا لهم في نفوسهم معتقداتِ سوءٍ في الأمور التي تقدَّمتهم من أمر الرسُلِ والنُبُوَّاتِ، ومَدْحِ عبادةِ الأصنامِ، واتِّباعِ فعل الآباء، إلى غير ذلك مِمَّا يُقَالُ: إِنَّه بين أيدِيهِمْ، وذلك كلُّ ما تقدَّمهم في الزَّمَنِ، واتَّصَلَ إِليهم أثره أو خَبَرُهُ، وكذلك أعطُوهُمْ معتقداتِ سوءٍ فيما خَلْفهم، وهو كلُّ ما يأتي بَعْدَهُمْ من القيامة والبعث ونَحْوِ ذلك ﴿وحق عليهم القول﴾ أي: سبق عليهم القضاءُ الحَتْمُ، وأَمَرَ اللَّهُ بتَعْذِيبِهِمْ في جملةِ أُمَمٍ مُعَذَّبِينَ، كُفَّارٍ من الجنِّ والإِنس.

وقالت فرقة: «في» بمعنى «مع»، أي: مع أمم، قال * ع[1] *: والمعنى/ يتأدى بالحرفين، ولا نحتاج أنْ نجعل حرفاً بمعنى حَرْفٍ، إذ قد أبى ذلك رؤساءُ البَصْرِيِّينَ. ٢٦ ب

﴿وَقَالَ ٱلَّذِينَ كَفَرُواْ لَا تَسْمَعُواْ لِهَٰذَا ٱلْقُرْءَانِ وَٱلْغَوْاْ فِيهِ لَعَلَّكُمْ تَغْلِبُونَ ﴿٢٦﴾ فَلَنُذِيقَنَّ ٱلَّذِينَ كَفَرُواْ عَذَابًا شَدِيدًا وَلَنَجْزِيَنَّهُمْ أَسْوَأَ ٱلَّذِى كَانُواْ يَعْمَلُونَ ﴿٢٧﴾ ذَٰلِكَ جَزَآءُ أَعْدَآءِ ٱللَّهِ ٱلنَّارُ لَهُمْ فِيهَا دَارُ ٱلْخُلْدِ جَزَآءًۢ بِمَا كَانُواْ بِـَٔايَٰتِنَا يَجْحَدُونَ ﴿٢٨﴾ وَقَالَ ٱلَّذِينَ كَفَرُواْ رَبَّنَآ أَرِنَا ٱلَّذَيْنِ أَضَلَّانَا مِنَ ٱلْجِنِّ وَٱلْإِنسِ نَجْعَلْهُمَا تَحْتَ أَقْدَامِنَا لِيَكُونَا مِنَ ٱلْأَسْفَلِينَ ﴿٢٩﴾﴾

وقوله تعالى: ﴿وقال الذين كفروا لا تسمعوا لهذا القرآن...﴾ الآية: حكاية لما فعله بعض كفار قريش، كأبي جَهْلٍ وغيره، لما خافوا استمالَةَ القُلُوبِ بالقُرْآنِ، قالوا: متَىٰ قرأَ محمد فألْغطوا بالصَّفِيرِ والصِّيَاحِ وإِنشادِ الشِّعْرِ؛ حتى يَخْفَىٰ صَوْتُهُ، فهذا الفعلُ منهم هو اللغو، وقال أبو العالية: أرادوا: قَعُوا فيه وعَيِّبوه، وقولهم: ﴿لعلكم تغلبون﴾ أي: تطمسون أمر محمد، وتُمِيتُون ذكره، وتَصْرِفُون عنه القلوبَ، فهذه الغاية التي تمنوها، ويأبى اللَّه إِلاَّ أنْ يتم نوره ولو كره الكافرون.

وقوله تعالى: ﴿فلنذيقنَّ الذين كفروا عذاباً شديداً...﴾ الآية، قوله: ﴿فلنذيقنَّ﴾: الفاء دخلَتْ على لام القسم، وهي آيةُ وعيدٍ لقريشٍ، والعذابُ الشديدُ: هو عذابُ الدنيا في بَدْرٍ وغيرها، والجزاء بأسوإِ أعمالهم هو عذابُ الآخرة.

* ت *: حَدَّثَ أبو عُمَرَ في «**كتاب التمهيد**» قال: حدَّثنا أحمد بن قَاسِمٍ، قال: حدَّثنا محمَّدُ بْنُ مُعَاوِيَةَ، قال: حدَّثنا إِبراهيمُ بْنُ موسَى بْنِ جَمِيلٍ، قال: حدَّثنا

---

(١) ينظر: «**المحرر الوجيز**» (٥/١٢).

عبد اللَّه بن محمَّد بن أبي الدنيا، قال: حدثنا العَتَكِيُّ. قال: حدثنا خالد أبو يزيد الرَّقِّيُّ عن يحيى المَدَنِيِّ، عن سالِم بْنِ عبد اللَّه عن أبيه قال: خرجْتُ مرةً، فمررْتُ بِقَبْرٍ مِنْ قُبُورِ الجاهِلِيَّةِ، فإذا رجلٌ قد خرج من القَبْرِ، يَتَأَجَّجُ ناراً، في عُنُقِهِ سلسلةٌ، ومعي إِدَاوَةٌ مِنْ مَاءٍ، فَلَمَّا رآني قال: يَا عَبْدَ اللَّهِ، ٱسْقِنِي، قال: فَقُلْتُ: عَرِّفْنِي، فَدَعَانِي بِٱسْمِي، أو كلمة تقولها العَرَبُ: يا عَبْدِ اللَّهِ، إِذْ خَرَجَ عَلَىٰ أَثَرِهِ رَجُلٌ من القَبْرِ، فقال: يَا عَبْدَ اللَّهِ، لاَ تَسْقِهِ، فَإِنَّهُ كَافِرٌ، ثُمَّ أَخَذَ السِّلْسِلَةَ فَٱجْتَذَبَهُ، فَأَدْخَلَهُ القَبْرَ. قال: ثم أَضَافَنِي اللَّيْلَ إِلَىٰ بَيْتِ عَجُوزٍ، إِلَىٰ جَانِبِهَا قَبْرٌ، فسمعْتُ مِنَ القَبْرِ صَوْتاً يَقُولُ:/ بَوْلٌ وَمَا بَوْلٌ، شَنٌّ وَمَا شَنٌّ، فقلتُ للعَجُوزِ: ما هٰذَا؟ قالَتْ: كَانَ زَوْجاً لِي، وكان إِذَا بَالَ لَمْ يَتَّقِ البَوْلَ، وكُنْتُ أَقُولُ لَهُ: وَيْحَكَ! إِنَّ الجَمَلَ إِذَا بَالَ تَفَاجّ، وكان يَأْبَىٰ، فهو يُنَادِي من يَوْم مَاتَ: بَوْلٌ وَمَا بَوْلٌ، قلتُ: فما الشَّنُّ؟ قالت: جاء رجلٌ عطشانُ فقال: ٱسْقِنِي! فقال: دُونَكَ الشَّنَّ، فإذا لَيْسَ فيه شَيْءٌ؛ فخَرَّ الرَّجُلُ مَيِّتاً، فهُو ينادي مُنْذُ ماتَ: شَنٌّ وَمَا شَنٌّ، فلما قَدِمْتُ علَىٰ رَسُولِ اللَّهِ ﷺ أخبرتُهُ، فنهَىٰ: أَنْ يُسَافِرَ الرَّجُلُ وَحْدَهُ. قال أبو عمر: هذا الحديث في إسناده مجهولُونَ، ولم نُورِدْهُ لِلاحتجاجِ به؛ ولكنْ لِلاعتبار، وما لم يكنْ حكم، فقد تسامح الناسُ في روايته عن الضعفاء، انتهى من ترجمة عبد الرحمن بن حَرْمَلَةَ، وكلامه على قول النبي ﷺ: «الشَّيْطَانُ يَهُمُّ بِالْوَاحِدِ وَالاِثْنَيْنِ، فَإِذَا كَانُوا ثَلاَثَةً لَمْ يَهُمَّ بِهِمْ»(١) وقد ذكرنا الحكاية الأولى عن الوَائِلِيِّ في سورة ﴿اقرأ بِاسْمِ رَبِّكَ﴾ بغير هذا السند، وأَنَّ الرجُلَ الأَوَّلَ هو أبو جَهْلٍ، انتهى، ثم ذكر تعالَىٰ مقالة كُفَّارِ يومِ القيامة إذا دَخَلُوا النار؛ فإنَّهم يَرَوْنَ عظيمَ ما حَلَّ بِهِمْ وسُوء مُنْقَلَبِهِمْ، فَتَجُولُ أَفكارهم فيمن كان سبب غوايتهم ومبادي ضلالتهم، فيعظم غيظهم وَحَنَقُهُمْ عليه، وَيَوَدُّونَ أَنْ يَحْصُلَ في أشدِّ عذابٍ، فحينئذٍ يقولُونَ: ﴿ربنا أرنا اللذين أضلانا﴾ وظاهر اللفظ يقتضِي أَنَّ الذي في قولهم: ﴿اللذين﴾ إنما هو لِلْجِنْسِ، أي: أَرِنا كلَّ مُغْوٍ من الجنِّ والإِنْسِ، وهذا قول جماعة من المفسرين.

وقيل: طلبوا ولد آدم الذي سَنَّ القَتْلَ والمعصية من البَشَرِ، وإِبليسَ الأبالسة من الجِنِّ، وهذا قولٌ لا يخفَىٰ ضعفه، والأَوَّلُ هو/ القويُّ، وقولهم: ﴿نجعلهُمَا تحت أقدامنا﴾ يريدون في أسفل طبقة في النار؛ وهي أشدُّ عذاباً.

﴿إِنَّ ٱلَّذِينَ قَالُواْ رَبُّنَا ٱللَّهُ ثُمَّ ٱسْتَقَـٰمُواْ تَتَنَزَّلُ عَلَيْهِمُ ٱلْمَلَـٰٓئِكَةُ أَلَّا تَخَافُواْ وَلَا تَحْزَنُواْ

(١) أخرجه مالك (٢/ ٩٧٨) كتاب «الاستئذان» باب: ما جاء في الوحدة في السفر للرجال والنساء (٣٦)، وذكره الهيثمي في «مجمع الزوائد» (٣/ ٢١٨).
قال الهيثمي: رواه البزار وفيه عبد الرحمٰن بن أبي الزناد وهو ضعيف.

وَأَبْشِرُوا بِالْجَنَّةِ الَّتِي كُنتُمْ تُوعَدُونَ ﴿٣٠﴾ نَحْنُ أَوْلِيَاؤُكُمْ فِي الْحَيَاةِ الدُّنْيَا وَفِي الْآخِرَةِ وَلَكُمْ فِيهَا مَا تَشْتَهِي أَنفُسُكُمْ وَلَكُمْ فِيهَا مَا تَدَّعُونَ ﴿٣١﴾ نُزُلًا مِّنْ غَفُورٍ رَّحِيمٍ ﴿٣٢﴾ ﴾

وقوله تعالى: ﴿إن الذين قالوا ربنا اللَّه ثم استقاموا تتنزل عليهم الملائكة ألاّ تخافوا ولا تحزنوا﴾ قال سفيان بن عبد اللَّه الثَّقَفِيُّ: قُلْتُ: يَا رَسُولَ اللَّهِ، أَخْبِرْنِي بِأَمْرٍ أَعْتَصِمُ بِهِ، قَالَ: «قُلْ: رَبِّيَ اللَّهُ ثُمَّ اسْتَقِمْ»(١).

* ت *: هذا الحديث خَرَّجه مسلم في «**صحيحه**»، قال صاحب «**المُفْهِم**»: جوابه ﷺ من جوامع الكَلِم، وكأَنَّهُ مُنْتَزَعٌ من قول اللَّه تعالى: ﴿إن الذين قالوا ربنا اللَّه ثم استقاموا...﴾ الآية، وتلخيصه: اعْتَدَلُوا على طاعته قولاً وفعلاً وعقداً، انتهى من «**شرح الأربعين حديثاً**» لابْنِ الفَاكِهَانِيِّ، قال * ع(٢) *: واخْتَلَفَ النَّاسُ في مقتضَىٰ قوله: ﴿ثم استقاموا﴾ فذهب الحَسَنُ وجماعةٌ إِلَىٰ أَنَّ معناه: اسْتَقَامُوا بالطاعاتِ واجتنابِ المعاصِي، وتلا عُمَرُ ـ رَضِيَ اللَّهُ عَنْهُ ـ هذه الآية على المِنْبَرِ، ثم قال: استقاموا ـ واللَّهِ ـ بطاعتهِ، ولم يروغوا روغانَ الثَّعَالِبِ، قال * ع(٣) *: فذهب ـ رحمه اللَّه ـ إِلى حَمْلِ الناس على الأَتَمِّ الأَفْضَلِ، وإِلاَّ فيلزم على هذا التأويل من دليل الخطاب ألاَّ تتنزل الملائكةُ عِنْدَ الموت على غير مستقيم على الطاعَةِ، وذهب أبو بكْرٍ ـ رضي اللَّه عنه ـ وجماعةٌ معه إلى أَنَّ المعنَىٰ: ثم: استقامُوا علَىٰ قولهم: رَبُّنَا اللَّهُ، فلم يختلَّ توحيدُهُمْ، ولا اضطَرَبَ إيمانهم، قال * ع(٤) *: وفي الحديث الصحيح: «مَنْ كَانَ آخِرُ كَلاَمِهِ: لاَ إِلَهَ إِلاَّ اللَّه، دَخَلَ الجَنَّةَ»(٥)

---

(١) أخرجه مسلم (١/ ٢٢٢) ـ الأبي كتاب «الإيمان» باب: جامع أوصاف الإسلام (٦٢/ ٣٨)، والترمذي (٤/ ٦٠٧) كتاب «الزهد» باب: ما جاء في حفظ اللسان (٢٤١٠)، وابن ماجه (٢/ ١٣١٤) كتاب «الفتن» باب: كف اللسان في الفتنة (٣٩٧٢)، والدارمي (٢/ ٢٩٨) كتاب «الرقاق» باب: في حفظ اللسان، وابن حبان (٨/ ٢٣٧) ـ الموارد (٢٥٤٣)، وأخرجه الحاكم (٤/ ٣١٣)، والطبراني (٧/ ٧٨) (٦٣٩٦)، وأبو نعيم في «**الحلية**» (١/ ٦٥)، والخطيب في «**تاريخ بغداد**» (٩/ ٢٣٤) (٤٨٧٧).
وأخرجه ابن حبان (٣/ ٢٢١ ـ ٢٢٢) كتاب «الرقائق» باب الأدعية: ذكر ما يجب على المرء من سؤال الباري تعالى الثبات والاستقامة على ما يقربه إليه بفضل اللَّه علينا بذلك (٩٤٢)، بلفظ: «قل آمنت باللَّه...» الحديث، وأحمد (٣/ ٤١٣).
قال الترمذي: هذا حديث حسن صحيح، وقد روي من غير وجه عن سفيان بن عبد اللَّه الثقفي.

(٢) ينظر: «**المحرر الوجيز**» (٥/ ١٤).

(٣) ينظر: «**المحرر الوجيز**» (٥/ ١٤).

(٤) ينظر: «**المحرر الوجيز**» (٥/ ١٤).

(٥) أخرجه الحاكم في «**المستدرك**» (١/ ٣٥١، ٥٠٠)، وأبو داود (٢/ ٢٠٧) كتاب «الجنائز» باب: في التلقين برقم: (٣١١٦)، وأحمد (٥/ ٢٣٣، ٢٤٧) من حديث معاذ بن جبل. =

وهذا هو الْمُعْتَقَدُ إِن شاء اللَّه، وذلك أَنَّ العصاة من أُمَّةِ محمَّد وغيرها فرقتان: فأَمَّا مَنْ غفر اللَّه له، وترك تعذيبه، فلا محالة أَنَّه مِمَّن/ تتنزَّل عليهم الملائكة بالبشارة، وهو إِنَّما استقام على توحيده فَقَطْ، وأَمَّا مَنْ قَضَى اللَّهُ بِتَعْذِيبِهِ مُدَّةً، ثم [يأمر] بإِدخاله الجَنَّةَ، فلا محالة أَنَّه يلقَىٰ جميعَ ذلك عند مَوْتِهِ وَيَعْلَمُهُ، وليس يَصِحُّ أَنْ تكون حاله كحالة الكافر واليائِسِ مِنْ رحمة اللَّه، وإِذا كان هذا فقَدْ حَصَلَتْ له بشارة بأَلاَّ يخافَ الخُلُودَ، ولا يحزنَ منه، ويدخلَ فيمن يقال لهم: ﴿أبشروا بالجنة التي كنتم توعدون﴾ ومع هذا كله فلا يختلف في أَنَّ المُوَحِّدَ المستقيمَ عَلَى الطَّاعَةِ أَتَمُّ حالاً وأَكمل بشارةً، وهو مقصد أمير المؤمنين عمر ـ رضي اللَّه عنه ـ، وبالجملة، فكُلَّما كان المرءُ أَشَدَّ ٱستعداداً، كان أَسْرَعَ فوزاً بفَضْلِ اللَّه تعالَىٰ؛ قال الثعلبيُّ: قوله تعالى: ﴿تتنزل عليهم الملائكة﴾ أي: عند الموت ﴿ألاَّ تخافوا ولا تحزنوا وأبشروا﴾ قال وَكِيعٌ: والبُشْرَىٰ في ثلاثة مَوَاطِنَ: عند الموت، وفي القبر، وعند البعث، وفي البخاريِّ: ﴿تَتَنَزَّلُ عَلَيْهِمُ المَلاَئِكَةُ﴾ أي: عند الموت[1]، انتهى، قال ابن العربيِّ في «أحكامه»[2]: ﴿تتنزل عليهم الملائكة﴾ قال المُفَسِّرُونَ: عند الموت، وأنا أقول: كُلَّ يَوْمٍ، وأَوْكَدُ الأيام: يومُ الموت، وحينَ القَبْرِ، ويَوْمُ الفزع الأكبر، وفي ذلك آثار بَيَّنَّاها في موضعها، انتهى، قال * ع[3] *: قوله تعالى: ﴿أن لا تخافوا ولا تحزنوا﴾: أَمَنَةٌ عامَّةٌ في كُلِّ هَمٍّ مستأنفٍ، وتسليةٌ تَامَّةٌ عن كُلِّ فَائِتٍ مَاضٍ، وقال مجاهدٌ: المعنَىٰ: لا تخافُونَ ما تَقْدُمُونَ عليه، ولا تحزنوا عَلَىٰ ما خلَّفتم من دنياكم.

٢٨أ

= قال الحاكم (١/ ٣٥١): هذا حديث صحيح الإسناد، ولم يخرجاه، وقد كنت أمليت حكاية أبي زرعة وآخر كلامه كان سياقه هذا الحديث.

قال ابن حجر في «تلخيص الحبير» (٢/ ٢١١) كتاب «الجنائز»، أعله ابن القطان بصالح بن أبي عريب، وأنه لا يعرف، وتعقب بأنه روى عنه جماعة، وذكره ابن حبان في «الثقات».

وفي الباب من حديث أبي هريرة: أخرجه ابن حبان (٢/ ٤٦٣) ـ الموارد (٩١٧) نحوه، وابن حبان (٧/ ٢٧٢) كتاب «الجنائز» باب: فصل في المحتضر، ذكر العلة التي من أجلها أمر بهذا الأمر (٣٠٠٤)، وعبد الرزاق في «المصنف» (٣/ ٣٨٧) كتاب «الجنائز» باب: تلقنة المريض (٦٠٤٥) نحوه.

وأخرجه مختصراً: مسلم (٢/ ٦٣١) كتاب «الجنائز» باب: تلقين الموتى لا إله إلاَّ اللَّه (٢/ ٩١٧)، وأبو يعلى (١١/ ٤٤) (٣٤٤/ ٦١٨٤)، وابن ماجه (١/ ٤٦٤) كتاب «الجنائز» باب: ما جاء في تلقين الميت لا إله إلاّ اللَّه (١٤٤٤)، والبيهقي (٣/ ٣٨٣) كتاب «الجنائز» باب: ما يستحب من تلقين الميت إذا حضر، وابن الجارود في «المنتقى» (١٣٦)، (٥١٣).

(١) ينظر: «صحيح البخاري» (٨/ ٤١٨) كتاب «التفسير» باب: سورة حمٓ السجدة.

(٢) ينظر: «الأحكام» (٤/ ١٦٦١).

(٣) ينظر: «المحرر الوجيز» (٥/ ١٥).

* ت *: وذكر أبو نُعَيْم عن ثابتٍ البُنَانيِّ أنَّه **قرأ**: حم السجدةِ حَتَّىٰ بلغ: ﴿إن الذين قالوا ربنا اللَّه ثم استقاموا تتنزَّل عليهم/ الملائكة﴾، فوقف، وقال: بلغنا أنَّ العَبْدَ المؤمن حين ٢٨ ب يُبْعَثُ من قبره يتلقَّاه المَلَكَانِ اللَّذانِ كانا معه في الدنيا، فيقولانِ له: لاَ تَخَفْ، ولا تَحْزَنْ، وأبشر بالجنة التي كنت تُوْعَدُ، قال: فَأَمَّنَ اللَّه خوفَه، وأَقَرَّ عينه، الحديث[1]. انتهى. قال ابن المبارك في «**رقائقه**»: سمعتُ سفيانَ يَقُولُ في قوله تعالى: ﴿تتنزل عليهم الملائكة﴾: أي عند الموت ﴿ألاَّ تخافوا﴾: ما أمامكم ﴿ولا تحزنوا﴾: على ما خلفتم من ضَيْعَاتِكُمْ ﴿وأبشروا بالجَنَّة التي كنتم توعدون﴾ قال: يُبَشَّرُ[2] بثلاث بشاراتٍ: عند الموت، وإذا خرج من القبر، وإذا فَزِعَ، ﴿نَحْنُ أولياؤكم في الحياة الدنيا﴾ قال: كانوا معهم، قال ابن المبارك: وأخبرنا رَجُلٌ عن منصورٍ، عن مجاهدٍ في قوله تعالَىٰ: ﴿نحن أولياؤُكُمْ في الحياة الدنيا﴾ قال: قُرَنَاؤُهُمْ يلقونهم يوم القيامة، فيقولون: لا نفارقُكُمْ حتَّىٰ تدخلوا الجنة، اهـ.

وقوله تعالى: ﴿نحن أولياؤكم في الحياة الدنيا وفي الآخرة﴾ المتكلم بـ﴿نحن أولياؤكم﴾ هم الملائكة القائلون: ﴿لا تخافوا ولا تحزنوا﴾ أي: يقولون للمؤمنين عند الموت وعند مشاهدة الحق: نحن كُنَّا أولياءَكُمْ في الدنيا، ونحن هُمْ أولياؤكم في الآخرة؛ قال السُّدِّيُّ: المعنى: نحن حَفَظَتُكُم في الدنيا، وأولياؤكم في الآخرة[3]، والضمير في قوله: ﴿فيها﴾ عائدٌ على الآخرة، و﴿تدَّعون﴾ معناه: تَطْلُبُونَ؛ قال الفَخْرُ[4]: ومعنى كونِهِمْ أولياءَ للمؤمنين، إشارةٌ إلى أنَّ للملائكة تأثيراتٍ في الأرواحِ [البشريَّةِ، بالإلهاماتِ والمُكَاشَفَاتِ اليقينيَّةِ والمناجاتِ الخفيَّةِ؛ كما أنَّ للشياطينِ تَأْثيراتٍ في الأرواحِ][5] بإلقاء الوسَاوِسِ، وبالجملة، فَكَوْنُ الملائكةِ أولياءَ للأرواح الطَّيِّبَةِ الطاهرةِ، حاصِلٌ من جهاتٍ كثيرةٍ معلومةٍ لأربابِ المكاشفاتِ والمشاهَدَاتِ، فَهُمْ يَقُولُونَ: كما أنَّ تلك الولاياتِ حاصلةٌ في الدنيا، فهي تكونُ باقيةً في الآخرة؛ فإنَّ تلك العلائِقَ ذاتِيَّةٌ/ لازمة، غير مائلة إلى ٢٩ أ الزوال؛ بل تصير بعد الموت أَقْوَىٰ وأَبقَىٰ؛ وذلك لأَنَّ جوهر النفْسِ من جنس الملائكة، وهي كالشُّعْلَةِ بالنسبة إلى الشمس والقطرة بالنسبة إلى البحر، وإنَّما التَّعَلُّقَاتُ الجَسَدَانِيَّةُ

---

(١) ذكره السيوطي في «**الدر المنثور**» (٥/ ٦٨٣)، وعزاه إلى ابن المنذر وابن أبي حاتم.

(٢) في د: يبشرهم.

(٣) أخرجه الطبري (١١/ ١٠٩) برقم: (٣٠٥٣٨)، وذكره البغوي في «**تفسيره**» (٤/ ١١٤)، وابن عطية (٥/ ١٥).

(٤) ينظر: «**تفسير الفخر الرازي**» (١٤/ ١٠٦).

(٥) سقط في: د.

والتدبيراتُ البدنيَّةُ هي الحائلة بَيْنَهَا وبين الملائكة، فإذا زالَتْ تلك العلائِقُ، فقد زَالَ الْغِطَاءُ، واتَّصَلَ الأثر بالمؤثر، والقطرةُ بالبَحْرِ، والشعلةُ بالشمْسِ، انتهى.

* ت *: وقد نقل الثعلبيُّ من كلام أرباب المعاني هنا كلاماً كثيراً حَسَناً جِدًّا، موقظاً لأربابِ الهِمَم، فانْظُرْهُ إنْ شِئْتَ، وروى ابن المبارك في «**رقائقه**» بسنده عن النبيِّ ﷺ؛ أَنَّهُ قال: «إِذَا فَنِيَتْ أَيَّامُ الدُّنْيَا عَنْ هَذَا الْعَبْدِ الْمُؤْمِنِ، بَعَثَ اللَّهُ إِلَىٰ نَفْسِهِ مَنْ يَتَوَفَّاهَا، قَالَ: فَقَالَ صَاحِبَاهُ اللَّذَانِ يَحْفَظَانِ عَلَيْهِ عَمَلَهُ: إِنَّ هَذَا قَدْ كَانَ لَنَا أَخاً وَصَاحِباً، وَقَدْ حَانَ الْيَوْمَ مِنْهُ فِرَاقٌ، فَأْذَنُوا لَنَا، أَوْ قَالَ: دَعُونَا نُثْنِ عَلَىٰ أَخِينَا، فَيُقَالُ: أَثْنِيَا عَلَيْهِ، فَيَقُولاَنِ: جَزَاكَ اللَّهُ خَيْراً، وَرَضِيَ عَنْكَ، وَغَفَرَ لَكَ، وأَدْخَلَكَ الجَنَّةَ؛ فَنِعْمَ الأَخُ كُنْتَ والصَّاحِبُ؛ مَا كَانَ أَيْسَرَ مُؤْنَتَكَ، وَأَحْسَنَ مَعُونَتَكَ عَلَىٰ نَفْسِكَ، مَا كَانَتْ خَطَايَاكَ تَمنَعُنَا أَنْ نَصْعَدَ إِلَىٰ رَبِّنَا، فَنُسَبِّحَ بِحَمْدِهِ، وَنُقَدِّسَ لَهُ، وَنَسْجُدَ لَهُ، وَيَقُولُ الَّذِي يَتَوَفَّىٰ نَفْسَهُ: اخْرُجْ أَيُّهَا الرُّوحُ الطَّيِّبُ إِلَىٰ خَيْرِ يَوْمٍ مَرَّ عَلَيْكَ، فَنِعْمَ مَا قَدَّمْتَ لِنَفْسِكَ، اخْرُجْ إِلَى الرَّوْحِ وَالرَّيْحَانِ وَجَنَّاتِ النَّعِيمِ وَرَبٌّ عَلَيْكَ غَيْرِ غَضْبَانَ، ، وَإِذَا فَنِيَتْ أَيَّامُ الدُّنْيَا عَنِ الْعَبْدِ الْكَافِرِ، بَعَثَ اللَّهُ إِلَىٰ نَفْسِهِ مَنْ يَتَوَفَّاهَا، فَيَقُولُ صَاحِبَاهُ اللَّذَانِ كَانَا يَحْفَظَانِ عَلَيْهِ عَمَلَهُ: إِنَّ هَذَا قَدْ كَانَ لَنَا صَاحِباً، وَقَدْ حَانَ مِنْهُ فِرَاقٌ/ ، فَأْذَنُوا لَنَا، وَدَعُونَا نُثْنِ عَلَىٰ صَاحِبِنَا، فَيُقَالُ: أَثْنِيَا عَلَيْهِ فَيَقُولاَنِ: لَعْنَةُ اللَّهِ وَغَضَبُهُ عَلَيْهِ، وَلاَ غَفَرَ لَهُ، وَأَدْخَلَهُ النَّارَ فَبِئْسَ الصَّاحِبُ؛ مَا كَانَ أَشَدَّ مُؤْنَتَهُ، وَمَا كَانَ يُعِينُ عَلَىٰ نَفْسِهِ؛ إِنْ كَانَتْ خَطَايَاهُ وَذُنُوبُهُ لَتَمْنَعُنَا أَنْ نَصْعَدَ إِلَىٰ رَبِّنَا فَنُسَبِّحَ لَهُ، وَنُقَدِّسَ لَهُ، وَنَسْجُدَ لَهُ، وَيَقُولُ الَّذِي يَتَوَفَّىٰ نَفْسَهُ: اخْرُجْ أَيُّهَا الرُّوحُ الخَبِيثُ إِلَىٰ شَرِّ يَوْمٍ مَرَّ عَلَيْكَ، فَبِئْسَ مَا قَدَّمْتَ لِنَفْسِكَ، اخْرُجْ إِلَى الحَمِيمِ وَتَصْلِيَةِ الجَحِيمِ وَرَبٌّ عَلَيْكَ غَضْبَانٌ»[1]، انتهى.

٢٩ ب

﴿وَمَنْ أَحْسَنُ قَوْلًا مِّمَّن دَعَآ إِلَى ٱللَّهِ وَعَمِلَ صَٰلِحًا وَقَالَ إِنَّنِى مِنَ ٱلْمُسْلِمِينَ ﴿٣٣﴾ وَلَا تَسْتَوِى ٱلْحَسَنَةُ وَلَا ٱلسَّيِّئَةُ ٱدْفَعْ بِٱلَّتِى هِىَ أَحْسَنُ فَإِذَا ٱلَّذِى بَيْنَكَ وَبَيْنَهُۥ عَدَٰوَةٌ كَأَنَّهُۥ وَلِىٌّ حَمِيمٌ ﴿٣٤﴾ وَمَا يُلَقَّىٰهَآ إِلَّا ٱلَّذِينَ صَبَرُوا۟ وَمَا يُلَقَّىٰهَآ إِلَّا ذُو حَظٍّ عَظِيمٍ ﴿٣٥﴾﴾

وقوله تعالى: ﴿ومن أحسن قولاً ممن دعا إلى اللَّه. . .﴾ الآية ابتداءُ توصيةٍ لنبيِّه ـ عليه السلام ـ، وهو لفظ يَعُمُّ كلَّ مَنْ دعا قديماً وحديثاً إلى اللَّه عزَّ وجلَّ من الأنبياء والمؤمنين، والمعنى: لا أَحَدَ أَحْسَنُ قَوْلاً مِمَّنْ هذه حالُهُ، وإلى العمومِ ذهب الحسن

(١) أخرجه نعيم بن حماد في «**زوائد الزهد**» (٤٠ ـ ٤١) باب: ما يبشر به الميت عند الموت، وثناء الملكين عليه.

ومقاتلٌ وجماعةٌ[١]، وقيل: إنَّ الآية نزلَتْ في المُؤَذِّنينَ، وهذا ضعيفٌ؛ لأنَّ الآية مَكِّيَّةٌ، والأذانُ شُرِعَ بالمدينةِ، قال أبو حَيّان[٢]: ﴿ولا السيئة﴾ «لا» زائدة للتوكيدِ، انتهى.

وقوله تعالى: ﴿ادفع بالتي هي أحسن﴾ آية جَمَعَتْ مكارمَ الأخلاقِ وأنواعَ الحِلْم، والمعنى: ٱدْفَعْ ما يعرض لك مع الناس في مخالطتهم بالفعلة أو بالسيرة التي هي أَحْسَنُ، قال ابن عبَّاس: أمره اللَّه تعالَىٰ في هذه الآية بالصَّبْر عند الغَضَبِ، وَالحِلْم عند الجَهْل، والعَفْوِ عِنْدَ الإِسَاءَةِ، فإذا فعل المؤمنُونَ ذلك، عَصَمَهُمُ اللَّه من الشيطانَ، وخضع لهم عَدُوُّهم، ﴿كأنه ولي حميم﴾[٣] البخاريُّ: «وليٌّ حميم» أي: قريب، انتهى،، وفسَّر مجاهدٌ وعطاءٌ هذه الآية بالسَّلاَمِ عند اللِّقاء[٤]، قال * ع[٥] *: ولا شَكَّ أنَّ السلام هو مبدأُ الدَّفعِ بالتي هي أحسن، وهو جزء منه، والضمير في قوله: ﴿يلقاها﴾ عائد على هذه الخُلُقِ التي يقتضيها قوله: ﴿ادفع بالتي هي أحسن﴾، وقالت فرقة:/ المراد: وما يُلَقَّى «لاَ إِلَهَ إِلاَّ اللَّهُ»، وهذا تفسير لا يقتضيه اللفظ. ١٣٠أ

وقوله سبحانه: ﴿إلا الذين صبروا﴾: مدح بليغ للصابرين، وذلك بَيِّنٌ للمتأَمِّلِ؛ لأنَّ الصَّبْرَ على الطاعات وعنِ الشهوات جامع لخصَالِ الْخَيْر كلِّها، والحظُّ العظيمُ: يَحْتَمِلُ أن يريد من العقل والفضلِ؛ فتكونَ الآية مدحاً لِلْمُتَّصِفِ بذلك، ويحتمل أن يريد: ذو حظ عظيم من الجنة وثواب الآخرة، فتكونَ الآية وعداً، وبالجنة فسر قتادةُ الحَظَّ هنا[٦].

﴿وَإِمَّا يَنزَغَنَّكَ مِنَ ٱلشَّيْطَٰنِ نَزْغٌ فَٱسْتَعِذْ بِٱللَّهِ إِنَّهُۥ هُوَ ٱلسَّمِيعُ ٱلْعَلِيمُ ﴿٣٦﴾ وَمِنْ ءَايَٰتِهِ ٱلَّيْلُ وَٱلنَّهَارُ وَٱلشَّمْسُ وَٱلْقَمَرُ لَا تَسْجُدُوا۟ لِلشَّمْسِ وَلَا لِلْقَمَرِ وَٱسْجُدُوا۟ لِلَّهِ ٱلَّذِى خَلَقَهُنَّ إِن كُنتُمْ إِيَّاهُ تَعْبُدُونَ ﴿٣٧﴾ فَإِنِ ٱسْتَكْبَرُوا۟ فَٱلَّذِينَ عِندَ رَبِّكَ يُسَبِّحُونَ لَهُۥ بِٱلَّيْلِ وَٱلنَّهَارِ وَهُمْ لَا

---

(١) أخرجه الطبري (١١/ ١٠٩ ـ ١١٠) برقم: (٣٠٥٣٩) عن الحسن، و (٣٠٥٤٠) عن قتادة بنحوه، وذكره البغوي في «تفسيره» (٤/ ١١٤) عن الحسن، وابن عطية (٥/ ١٥).

(٢) ينظر: «البحر المحيط» (٧/ ٤٧٦).

(٣) أخرجه الطبري (١١/ ١١١) برقم: (٣٠٥٤٤)، وذكره البغوي في «تفسيره» (٤/ ١١٥)، وابن عطية في «تفسيره» (٥/ ١٦)، والسيوطي في «الدر المنثور» (٥/ ٦٨٥)، وعزاه إلى ابن المنذر، وابن أبي حاتم.

(٤) أخرجه الطبري (١١/ ١١١) برقم: (٣٠٥٤٥ ـ ٣٠٥٤٦)، وذكره ابن عطية (٥/ ١٦)، والسيوطي في «الدر المنثور» (٥/ ٦٨٥)، وعزاه إلى عبد الرزاق، وسعيد بن منصور، وعبد بن حميد، وابن المنذر، وابن أبي حاتم.

(٥) ينظر: «المحرر الوجيز» (٥/ ١٦).

(٦) أخرجه الطبري (١١/ ١١٢) برقم: (٣٠٥٤٩)، وذكره البغوي في «تفسيره» (٤/ ١١٥)، وابن عطية (٥/ ١٦)، والسيوطي في «الدر المنثور» (٥/ ٦٨٥)، وعزاه إلى عبد الرزاق، وعبد بن حميد.

يَسْتَمُونَ ﴿٣٨﴾ وَمِنْ ءَايَٰتِهِۦٓ أَنَّكَ تَرَى ٱلْأَرْضَ خَٰشِعَةً فَإِذَآ أَنزَلْنَا عَلَيْهَا ٱلْمَآءَ ٱهْتَزَّتْ وَرَبَتْ ۚ إِنَّ ٱلَّذِىٓ أَحْيَاهَا لَمُحْىِ ٱلْمَوْتَىٰٓ ۚ إِنَّهُۥ عَلَىٰ كُلِّ شَىْءٍ قَدِيرٌ ﴿٣٩﴾ ﴾

وقوله تعالى: ﴿وإما ينزغنك من الشيطان نزغ فاستعذ باللَّه﴾ «إمَّا»: شرطٌ وجوابُ الشرطِ قوله: ﴿فاستعذ﴾ والنَّزْغُ: فِعْلُ الشيطانِ في قَلْبٍ أو يدٍ من إلقاءِ غَضَبٍ، أو حقدٍ، أو بطشٍ في اليد.

فمن الغضب هذه الآية، ومن الحقد قوله: ﴿نَزَغَ الشَّيْطَانُ بَيْني وَبَيْنَ إِخْوَتِي﴾ [يوسف: ١٠٠]، ومن البَطْشِ قولُ النَّبيِّ ﷺ: «لاَ يُشِرْ أَحَدُكُمْ عَلَىٰ أَخِيهِ بِالسِّلاَحِ؛ لاَ يَنْزَغُ الشَّيْطَانُ في يَدِهِ فَيُلْقِيَهُ في حُفْرَةٍ مِنْ حُفَرِ النَّارِ»[(١)]. ومن دعاء الشيخ الوليِّ العارف باللَّه سبحانه، محمَّد بن مَسَرَّة القُرْطُبِيِّ: اللَّهُمَّ، لاَ تَجْعَلْ صدري للشيطان مَرَاغاً، ولا تُصَيِّرْ قلبي له مجالاً، ولا تَجْعَلْنِي، مِمَّنِ استفزَّهُ بصوته، وأجلب عليه بخيله ورَجْلِهِ، وكُنْ لي من حبائله مُنْجِياً، ومن مصائده مُنْقِذاً، ومن غَوَايَتِهِ مُبْعِداً، اللهم إنَّه وَسْوَسَ في القلب، وألقى في النَّفْس ما لا يطيقُ اللِسانُ ذِكْرَهُ، ولا تستطيعُ النَّفْس نشره مِمَّا نَزَّهَك عنه عُلُوُّ عِزِّكَ، وسُمُوُّ مجدك، فَأَزِلْ يا سيِّدِي ما سَطَرَ، وٱمْحُ ما زَوَّرَ بوَابِلٍ من سحائِبِ عَظَمَتِكَ وطُوفَانٍ مِنْ بِحَارِ نُصْرَتِكَ، وٱسْلُلْ عليه سيفَ إبعادك، وٱرْشُقْهُ بسهام إقصائِكَ، وأحرِقْهُ بنار /ٱنتقامِكَ، واجعل خَلاَصِي منه زائداً في حُزْنِهِ، وَمُؤَكِّداً لأسفه، ثم قال رحمه اللَّه: اعلم أَنَّه ربما كان العبد في خَلْوَتِهِ مشتغلاً بتلاوته، ويجدُ في نفسه من الوسوسة ما يحولُ بينه وبين رَبِّه، حتى لا يَجِدَ لطعم الذِّكْرِ حلاوةً، ويجدَ في قلبه قساوةً، وربما اعتراه ذلك مع الاجتهاد في قراءته؛ وعِلَّةُ ذلكَ أَنَّ الذِّكْرَ ذِكْرَانِ: ذكرُ خَوْفٍ ورهبةٍ، وذكْرُ أَمْنٍ وغفلةٍ، فإذا كان [الذِّكْرُ بالخَوْفِ والرهبة، خَنَسَ الشيطانُ، ولم يحتملِ الحَمْلَةَ، وأذهب الوسوسة؛ لأنَّ الذكر إذا كان][(٢)] باجتماع القلب وصِدْقِ النية، لم يكُنْ للشيطانِ قُوَّةٌ عند ذلك، وانقطعَتْ علائقُ حِيَلِهِ؛ وإنَّما قُوَّتُهُ ووسوستُهُ مع الغَفْلَة، وإذا كان [الذِّكْرُ بالأَمْنِ والغَفْلَةِ لَمْ تفارقْهُ الوَسْوَسَةُ، وإنِ ٱستدام العَبْدُ الذِّكْرَ والقراءةَ؛ لأَنَّ على قلب الغافلِ غشاوةً؛ ولا يجد][(٣)] صاحبها لطعم الذكْرِ حلاوةً، فَتَحَفَّظْ على دينك من هذا العَدُوِّ، وليس لك أن تزيله عن

٣٠ ب

---

(١) أخرجه البخاري (١٣/ ٢٦) كتاب «الفتن» باب: قول النبي ﷺ: «من حمل علينا السلاح فليس منا» (٧٠٧٢)، ومسلم (٤/ ٢٠٢٠) كتاب «البر والصلة والآداب» باب: النهي عن الإشارة بالسلاح إلى مسلم (١٦/ ٢٦١٧)، وأحمد (٢/ ٣١٧).

(٢) سقط في: د.

(٣) سقط في: د.

مرتبته، ولا أَنْ تزيحَهُ عن وطنه، وإنما أُبيحَ لك مجاهدته، فاستعنْ باللَّه يُعِنْك، وثِقْ باللَّه؛ فإِنَّهُ لا يَخْذُلُكَ؛ قال تعالَىٰ: ﴿والَّذِينَ جَاهَدُوا فِينَا لَنَهْدِيَنَّهُمْ سُبُلَنَا، وَإِنَّ اللَّهَ لَمَعَ الْمُحْسِنِينَ﴾ [العنكبوت: ٦٩]، انتهى من تصنيفه ـ رحمه اللَّه ـ.

وندب سبحانه في الآية المتقدمة إلى الأخذ بمكارم الأخلاق، ووعد على ذلك، وعَلِمَ سبحانه أَنَّ خِلْقَةَ البشر تغلب أحياناً وتَثُورُ بِهِمْ سَوْرَةُ الغضب ونَزْغُ الشيطان؛ فَدَلَّهُمْ في هذه الآية على ما يُذْهِبُ ذلك، وهي الاستعاذة به عزَّ وجلَّ، ثم عَدَّدَ سبحانه آياته؛ ليعتبر فيها، فقال: ﴿ومن آياته الليل والنهار والشمس والقمر﴾، ثم قال تعالى: ﴿لا تسجدوا للشمس ولا للقمر﴾: وإِنْ كانت لكم فيهما منافع؛ لأَنَّ النفع منهما إِنَّما هو بتسخير اللَّهِ إِيَّاهما، فهو الذي ينبغي أَنْ يُسْجَدَ له، والضمير في ﴿خلقهن﴾ قيل: هو عائد على الآيات المتقدم ذكرُهَا، وقيل: عائد على الشمس والقمر، والاثنان جمع، وأيضاً جمع ما لاَ يَعْقِلُ يُؤَنَّثُ/، فلذلك قال: ﴿خلقهن﴾ ومن حيث يقال: شُمُوسٌ وأقمار؛ لاِختلافهما بالأَيَّامِ ساغ أَنْ يعود الضميرُ مجموعاً، وقيل: هو عائد على الأربعة المذكورة. ٣١أ

* ت *: ومن كتاب «**المستغيثين باللَّه**» لأبي القاسم بن بَشْكَوَال حَدَّثَ بسنده إِلى أَنس بن مالك، قال: تقرأ «حم السجدة»، وتَسْجُدُ عند السجدة، وتَدْعُو؛ فإِنَّه يُسْتَجَابُ لك، قال الراوي: وَجَرَّبْتُهُ فوجدته مُسْتَجاباً، انتهى،، ثم خاطب جل وعلا نَبِيَّهُ ـ عليه السلام ـ بما يتضمَّن وعيدهم وحقارَة أمرهم، وأَنَّهُ سبحانه غَنِيٌّ عن عبادتهم بقوله: ﴿فإن استكبروا...﴾ الآية، وقوله: ﴿فالذين﴾ يعني بهم الملائكة هم صَافُّونَ يسبحون، و﴿عند﴾ هنا ليست بظرف مكان؛ وإِنَّما هي بمعنى المنزلة والقربةِ؛ [كما تقول: زَيْدٌ عنْدَ الْمَلِكِ جليلٌ، ويُرْوَىٰ أَنَّ تَسبيحَ الملائكة قد صار لهم كالنَّفَسِ لبني آدم، ﴿ولا يسئمون﴾ معناه: لا][1] يَملُّون، ثم ذكر تعالى آيةً منصوبةً؛ ليعتبر بها في أمر البعث من القبور، ويستدِلَّ بما شُوهِدَ من هذه علَىٰ ما لم يُشَاهَدْ، فقال: ﴿ومن آياته أنك ترى الأرض خاشعة ...﴾ الآية، وخشوع الأرض هو ما يظهر عليها من استكانة وشَعَثٍ بالجَدْبِ، فهي عابسةٌ كما الخاشِعُ عَابِسٌ يكاد يَبْكِي، واهتزازُ الأرض: هو تَخَلْخُلُ أَجْزَائِهَا وَتَشَقُّقُهَا للنبات، ورُبُوُّهَا: هو انتفاخها بالماء وعُلُوُّ سطحِها به، وعبارة البخاريِّ: اهتزت بالنبات، ورَبَت: ارتفعَت اهـ، ثم ذكر تعالَىٰ بالأمر الذي ينبغي أَنْ يُقَاسَ على هذه الآية، والعبرة، وذلك إحياء الموتى، فقال: ﴿إن الذي أحياها لمحيي الموتى إنه على كل شيء قدير﴾ والشيء في اللغة: الموجود.

---

(١) سقط في: د.

﴿إِنَّ ٱلَّذِينَ يُلْحِدُونَ فِىٓ ءَايَٰتِنَا لَا يَخْفَوْنَ عَلَيْنَآ ۗ أَفَمَن يُلْقَىٰ فِى ٱلنَّارِ خَيْرٌ أَم مَّن يَأْتِىٓ ءَامِنًا يَوْمَ ٱلْقِيَٰمَةِ ۚ ٱعْمَلُوا۟ مَا شِئْتُمْ إِنَّهُۥ بِمَا تَعْمَلُونَ بَصِيرٌ ﴿٤٠﴾ إِنَّ ٱلَّذِينَ كَفَرُوا۟ بِٱلذِّكْرِ لَمَّا جَآءَهُمْ ۖ وَإِنَّهُۥ لَكِتَٰبٌ عَزِيزٌ ﴿٤١﴾ لَّا يَأْتِيهِ ٱلْبَٰطِلُ مِنۢ بَيْنِ يَدَيْهِ وَلَا مِنْ خَلْفِهِۦ ۖ تَنزِيلٌ مِّنْ حَكِيمٍ حَمِيدٍ ﴿٤٢﴾ مَّا يُقَالُ لَكَ إِلَّا مَا قَدْ قِيلَ لِلرُّسُلِ مِن قَبْلِكَ ۚ إِنَّ رَبَّكَ لَذُو مَغْفِرَةٍ وَذُو عِقَابٍ أَلِيمٍ ﴿٤٣﴾﴾

وقوله تعالى: ﴿إن الذين يلحدون في ءاياتنا لا يخفون علينا...﴾ الآية، آيةُ وعيدٍ، والإلحاد: المَيْلُ، وهو هنا ميل عن الحَقِّ؛/ ومنه لَحْدُ المَيِّتِ؛ لأنَّه في جانب، يقال: لَحَدَ الرَّجُلُ، وألحد بمَعْنًى. ٣١ ب

واخْتُلِفَ في إلحادهم هذا: ما هو؟ فقال قتادة وغيره: هو إلحاد بالتكذيب[١]، وقال مجاهد وغيره[٢]: هو بالمُكَاءِ والصفير واللغو الذي ذهبوا إليه، وقال ابن عباس: إلحادهم: وَضْعُهُمْ للكَلاَمِ غَيْرَ موضعه، ولفظة[٣] الإلحاد تَعُمُّ هذا كُلَّه، وباقي الآية بَيِّنٌ.

وقوله تعالى: ﴿اعملوا ما شئتم﴾ وعيدٌ في صيغة الأمر؛ بإجماع من أهل العلم.

وقوله تعالى: ﴿إن الذين كفروا بالذكر...﴾ الآية: يريد بـ﴿الذين كفروا﴾ قريشاً، و﴿الذكر﴾: القرآن؛ بإجماع.

واختُلِفَ في الخبر عنهم: أين هو؟ فقالت فرقة: هو في قوله: ﴿أولئك ينادون من مكان بعيد﴾ [فصلت: ٤٤]، ورُدَّ بكثرة الحائل، وأنَّ هنالك قوماً قد ذكروا بحسن رد قوله: «أولئك ينادون عليهم»، وقالت فرقة: الخبر مُضمَرٌ، تقديره: إنَّ الذين كفروا بالذكر لما جاءهم، هَلَكُوا أو ضَلُّوا، وقيل: الخبر في قوله: ﴿وإنه لكتاب عزيز﴾ وهذا ضعيف لا يتجه، وقال عمرو بن عُبَيْدٍ: معناه في التفسير: إنَّ الذين كفروا بالذِّكْرِ لما جاءهم كفروا به، وإنه لكتاب عزيز؛ قال * ع[٤] *: والذي يَحْسُنُ في هذا هو إضمار الخبر، ولكِنَّهُ عند قوم في غير هذا الموضع الذي قدَّره هؤلاء فيه؛ وإنَّما هو بعد ﴿حكِيم حميد﴾، وهو أَشَدُّ

---

(١) أخرجه الطبري (١١/ ١١٥) برقم: (٣٠٥٦٢)، وذكره البغوي في «تفسيره» (٤/ ١١٦)، وابن عطية (٥/ ١٨)، وابن كثير (٤/ ١٠٢)، والسيوطي في «الدر المنثور» (٥/ ٦٨٨)، وعزاه إلى عبد الرزاق، وعبد بن حميد.

(٢) أخرجه الطبري (١١/ ١١٥) برقم: (٣٠٥٦١)، والبغوي في «تفسيره» (٤/ ١١٦)، وابن عطية (٥/ ١٨).

(٣) أخرجه الطبري (١١/ ١١٥) برقم: (٣٠٥٦٥)، وابن عطية (٥/ ١٨)، وابن كثير (٤/ ١٠٢)، والسيوطي في «الدر المنثور» (٥/ ٦٨٧)، وعزاه إلى ابن أبي حاتم.

(٤) ينظر: «المحرر الوجيز» (٧/ ١٩).

إظهاراً لِمَذَمَّةِ الكُفَّارِ به؛ وذلك لأنَّ قوله: ﴿وإنه لكتاب﴾ داخل في صفة الذكر المُكَذَّبِ بِهِ؛ فلم يتم ذكر المُخْبَر عنه إلاَّ بعد استيفاء وصفِهِ، ووصفَ اللَّه تعالى الكتابَ بالعِزَّةِ؛ لأنه بصحة معانيه مُمْتَنِعٌ الطَّعْنُ فيه والإزراء عليه، وهو محفوظ من اللَّه تعالى؛ قال ابن عباس: معناه: كريمٌ على اللَّه تعالى[1].

وقوله تعالى: ﴿لا يأتيه/ الباطل﴾ قال قتادة والسُّدِّيُّ: يريد: الشيطان[2]، وظاهر اللفظَ يَعُمُّ الشيطان، وأنْ يجيء أمْرٌ يُبْطِلُ منه شَيْئاً. ١٣٢أ

وقوله: ﴿من بين يديه﴾ معناه: ليس فيما تقدم من الكتب ما يُبْطِلُ شَيْئاً منه.

وقوله: ﴿ولا من خلفه﴾ أي: ليس يأتي بعده من نَظَرِ ناظر وفِكْرَةِ عاقل ما يبطل شيئاً منه، والمراد باللفظة عل الجملة: لا يأتيه الباطل من جهة من الجهات.

وقوله: ﴿تنزيل﴾ خبر مبتدإٍ، أي: هو تنزيلٌ.

وقوله تعالى: ﴿ما يقال لك إلا ما قد قيل للرسل من قبلك﴾: يحتمل معنيين:

أحدهما: أنْ يكون تسليةً للنَّبِيِّ ﷺ عن مقالات، قومه وما يلقَاهُ من المكروه منهم.

والثاني: أنْ يكون المعنَىٰ: ما يقال لك من الوحي، وتُخَاطَبُ به من جهة اللَّه تعالى إلاَّ ما قد قيل للرُّسُلِ مِنْ قَبْلِكَ.

﴿وَلَوْ جَعَلْنَٰهُ قُرْءَانًا أَعْجَمِيًّا لَّقَالُوا۟ لَوْلَا فُصِّلَتْ ءَايَٰتُهُۥٓ ۖ ءَا۬عْجَمِىٌّ وَعَرَبِىٌّ ۗ قُلْ هُوَ لِلَّذِينَ ءَامَنُوا۟ هُدًى وَشِفَآءٌ ۚ وَٱلَّذِينَ لَا يُؤْمِنُونَ فِىٓ ءَاذَانِهِمْ وَقْرٌ وَهُوَ عَلَيْهِمْ عَمًى ۚ أُو۟لَٰٓئِكَ يُنَادَوْنَ مِن مَّكَانٍۭ بَعِيدٍ ﴿٤٤﴾ وَلَقَدْ ءَاتَيْنَا مُوسَى ٱلْكِتَٰبَ فَٱخْتُلِفَ فِيهِ ۚ وَلَوْلَا كَلِمَةٌ سَبَقَتْ مِن رَّبِّكَ لَقُضِىَ بَيْنَهُمْ ۚ وَإِنَّهُمْ لَفِى شَكٍّ مِّنْهُ مُرِيبٍ ﴿٤٥﴾ مَّنْ عَمِلَ صَٰلِحًا فَلِنَفْسِهِۦ ۖ وَمَنْ أَسَآءَ فَعَلَيْهَا ۗ وَمَا رَبُّكَ بِظَلَّٰمٍ لِّلْعَبِيدِ ﴿٤٦﴾﴾

وقوله تعالى: ﴿ولو جعلناه قرآناً أعجمياً...﴾ الآية، الأَعْجَمِيُّ: هو الذي لا يفصح، عربيًّا كان أو غير عربيٍّ، والعَجَمِيُّ: الذي ليس من العرب، فصيحاً كان أو غيرَ فصيحٍ، والمعنى: ولو جعلنا هذا القرآن أعجمِيًّا، لا يبين لقالوا واعترضوا: لولا بينت

---

(١) ذكره البغوي في «تفسيره» (٤/١١٦)، وابن عطية (٥/١٩).

(٢) أخرجه الطبري (١١/١١٧) برقم: (٣٠٥٧١ ـ ٣٠٥٧٢)، وذكره البغوي (٤/١١٦)، وابن عطية (٥/١٩)، والسيوطي في «الدر المنثور» (٥/٦٨٩)، وعزاه إلى عبد بن حميد، وابن الضريس.

آياته، وهذه الآية نزلت بسبب تخليطٍ كان من قريش في أقوالهم من أجل حروف وقعت في القرآن، وهي مِمَّا عُرِّبَ من كلام العجم؛ كسِجِّينٍ وإِسْتَبْرَق ونحوه، **وقرأ** الجمهور: ﴿ءأعجمي وعربي﴾ على الاستفهام وهمزة ممدودة قبل الألف، وقَرَأَ حمزةُ والكسائيُّ وحَفْصٌ: «أَأَعْجَمِيٌّ» بهمزتين[1]، وكأنهم يُنْكِرُونَ ذلك، ويقولون: أأعجمي وعربي مُخْتَلِطٌ؟ هذا لا يحسن [ثم قال تعالى][2]: ﴿قل هو﴾ يعني القرآن ﴿للذين آمنوا هدى وشفاء﴾ واختلف الناس في قوله: ﴿وهو عليهم/ عمى﴾ فقالت فرقة: يريد بـ«هو» القرآن، وقالت فرقة يريد بـ«هو» الوَقْرَ، وهذه كلُّها استعاراتٌ، والمعنى: أَنَّهم كالأعمى وصاحب الوقر؛ وهو الثِّقْلُ في الأذن، المانِعُ من السمع؛ وكذلك قوله تعالى: ﴿أولئك ينادون من مكان بعيد﴾ يحتمل معنيين، وكلاهما مَقُولٌ للمفسِّرين: ٣٢ ب

أحدهما: أنَّها استعارة لِقِلَّة فِهمهم، شَبَّهَهُمْ بالرجل ينادَىٰ على بُعْدٍ، يَسْمَعُ منه الصوت، ولا يفهمُ تفاصيلَهُ ولا معانيه، وهذا تأويلُ مجاهد[3].

والآخر: أنَّ الكلام على الحقيقة، وأَنَّ معناه: أَنَّهم يوم القيامة يُنَادَوْنَ بكفرهم وقبيح أعمالهم من بعد؛ حتى يَسْمَعَ ذلك أهلُ الموقف؛ ليُفْضَحُوا على رؤوس الخلائق، ويكونَ أعظمَ لتوبيخهم؛ وهذا تأويل الضَّحَّاكِ[4].

قال أبو حَيَّان[5]: ﴿عمًى﴾ - بفتح الميم - مصدر عَمِيَ، انتهى.

ثم ضرب اللَّه تعالى أمر موسَىٰ مثلاً للنبي - عليه السلام - ولقريش، أي: فَعَلَ أولئك كأفعال هؤلاء، حين جاءهم مِثْلُ ما جاء هؤلاءِ، والكلمةُ السابقةُ هي حَتْمُ اللَّهِ تعالى بتأخير عذابهم إِلى يوم القيامة، والضمير في قوله: ﴿لفي شكٍّ منه﴾ يحتمل أنْ يعودَ على موسى، أو على كتابه.

وقوله تعالى: ﴿من عمل صالحاً فلنفسه...﴾ الآية: نصيحةٌ بليغةٌ لِلْعَالَمِ، وتحذيرٌ وترجيَةٌ.

---

(١) بل قراءة عاصم بالهمزتين، إنما هي من رواية أبي بكر عنه، لامن رواية حفص، وقرأ الأخير بالمد كقراءة الباقين.
ينظر: «السبعة» (٥٧٦)، و«الحجة» (٦/ ١١٩)، و«إعراب القراءات» (٢/ ٢٧٨)، و«معاني القراءات» (٢/ ٣٥٢)، و«العنوان» (١٦٩)، و«حجة القراءات» (٦٣٧)، و«إتحاف» (٢/ ٤٤٤).

(٢) سقط في: د.

(٣) أخرجه الطبري (١١/ ١٢٠) برقم: (٣٠٥٨٧)، وذكره ابن عطية (٥/ ٢١)، وابن كثير (٤/ ١٠٣).

(٤) أخرجه الطبري (١١/ ١٢٠) برقم: (٣٠٥٩٠)، وذكره ابن عطية (٥/ ٢١).

(٥) ينظر: «البحر المحيط» (٧/ ٤٨١).

﴿۞ إِلَيْهِ يُرَدُّ عِلْمُ ٱلسَّاعَةِۚ وَمَا تَخْرُجُ مِن ثَمَرَٰتٍ مِّنْ أَكْمَامِهَا وَمَا تَحْمِلُ مِنْ أُنثَىٰ وَلَا تَضَعُ إِلَّا بِعِلْمِهِۦۚ وَيَوْمَ يُنَادِيهِمْ أَيْنَ شُرَكَآءِى قَالُوٓاْ ءَاذَنَّٰكَ مَا مِنَّا مِن شَهِيدٍ ﴿٤٧﴾ وَضَلَّ عَنْهُم مَّا كَانُواْ يَدْعُونَ مِن قَبْلُۖ وَظَنُّواْ مَا لَهُم مِّن مَّحِيصٍ ﴿٤٨﴾ لَّا يَسْـَٔمُ ٱلْإِنسَٰنُ مِن دُعَآءِ ٱلْخَيْرِ وَإِن مَّسَّهُ ٱلشَّرُّ فَيَـُٔوسٌ قَنُوطٌ ﴿٤٩﴾ وَلَئِنْ أَذَقْنَٰهُ رَحْمَةً مِّنَّا مِنۢ بَعْدِ ضَرَّآءَ مَسَّتْهُ لَيَقُولَنَّ هَٰذَا لِى وَمَآ أَظُنُّ ٱلسَّاعَةَ قَآئِمَةً وَلَئِن رُّجِعْتُ إِلَىٰ رَبِّىٓ إِنَّ لِى عِندَهُۥ لَلْحُسْنَىٰۚ فَلَنُنَبِّئَنَّ ٱلَّذِينَ كَفَرُواْ بِمَا عَمِلُواْ وَلَنُذِيقَنَّهُم مِّنْ عَذَابٍ غَلِيظٍ ﴿٥٠﴾﴾

وقوله تعالى: ﴿إليه يرد علم الساعة...﴾ الآية، المعنى: إنَّ علم الساعة ووقتَ مجيئها يَرُدُّهُ كُلُّ مؤمِنٍ متكلِّم فيه إلى اللَّه عز وجل.

وقوله تعالى: ﴿ويوم يناديهم أين شركائي...﴾ الآية، التقدير: واذكر يوم يناديهم، والضمير في ﴿يناديهم﴾ الأظهر والأسبق فيه للفهم: أنَّه يريد الكفارَ عَبَدَةَ الأوثان، ويحتمل أنْ يريد كُلَّ مَنْ عُبِدَ من دون اللَّه من إنسانٍ وغَيْرِهِ، وفي هذا ضَعْفٌ، وأمَّا الضمير/ في ١٣٣أ
قوله: ﴿وضلَّ عنهم﴾ فلا احتمالَ لِعَوْدَتِهِ إلاَّ على الكفار، و﴿ءاذنَّاك﴾ قال ابن عباس وغيره: معناه: أعلمناك ما مِنَّا مَنْ يشهدُ، ولا مَنْ شَهِدَ بأنَّ لك شريكاً ﴿وضل عنهم﴾ أي: نَسُوا ما كانوا يقولُونَ في الدنيا، ويَدْعُونَ من الآلهة والأصنام، ويحتمل أن يريد: وضَلَّ عنهم الأصنام، أي: تلفت، فلم يجدوا منها نَصْراً، وتلاشَىٰ لهم أمْرُهَا.

وقوله: ﴿وظنوا﴾ يحتمل أنْ يكونَ متَّصِلاً بما قبله، ويكون الوقْفُ عليه، ويكون قوله: ﴿ما لهم مِنْ محيصٍ﴾ استئنافاً، نفَى أنْ يكُونَ لهم مَلْجأً أو موضِعَ رَوَغَانٍ، تقول: حَاصَ الرَّجُلُ: إذَا رَاغَ لِطَلَبِ النجاةِ مِنْ شَيْءٍ؛ ومنه الحديثُ: «فَحاصُوا حَيْصَةَ حُمُرِ الْوَحْشِ إِلَى الأَبْوَابِ»(١)، ويكونَ الظَّنُّ على هذا التأويل على بابه، أي: ظَنُّوا أَنَّ هذه المقالة ﴿ما مِنَّا من شهيد﴾ مَنْجَاةٌ لهم، أو أمر يموّهون به، ويحتمل أنْ يكون الوقف في قوله: ﴿من قبل﴾، ويكون ﴿وظنوا﴾ متصلاً بقوله: ﴿ما لهم من محيص﴾ أي: ظنوا ذلك، ويكون الظن على هذا التأويل بمعنى اليقين، وقد تقدَّم البحثُ في إطلاق الظن على اليقين.

* ت *: وهذا التأويلُ هو الظاهرُ، والأوَّلُ بعيدٌ جدًّا.

وقوله تعالى: ﴿لا يسأم الإنسان من دعاء الخير﴾ هذه آياتٌ نزلَتْ في كُفَّارٍ، قيل: في

---

(١) أخرجه البخاري (١/ ٤٢ ـ ٤٣ ـ ٤٤) كتاب «بدء الوحي» باب: (٦) (٧)، (٨/ ٦٢ ـ ٦٣)، كتاب «التفسير» باب: ﴿قل يا أهل الكتاب تعالوا إلى كلمة سواء بيننا وبينكم ألا نعبد إلا اللَّه﴾ (٤٥٥٣).

الوليد بن المُغِيرَةِ، وقيل: في عُتْبَةَ بنِ رَبِيعَةَ، وجُلُّ الآية يُعْطِي أَنَّها نزلَتْ في كُفَّارٍ، وإِنْ كان أَوَّلُها يتضمن خُلُقاً ربما شارك فيها بَعْضُ المؤمنين.

و﴿دعاء الخير﴾ إضافته إِضافة المصدر إِلى المفعول، وفي مصحف ابن مسعود[1]: «مِنْ دُعَاءٍ بالْخَيْرِ» والخيرُ في هذه الآية المالُ والصحَّةُ، وبذلك تليق الآية بالكفَّار.

٣٣ ب وقوله تعالى: ﴿ليقولن هذا لي﴾ أي: بعملي وبما سعيت/ ولا يرى أَنَّ النِّعَمَ إِنَّما هي فَضْلٌ من اللَّهِ تعالَىٰ؛ قال * ص *: ﴿ليقولن﴾ قال أبو البقاءِ: هو جَوَابُ الشَّرْطِ، والفاء محذوفةٌ، وقيل: هو جوابُ قَسَم محذوفٍ، قال * ص *: قُلْتُ: هذا هو الحَقُّ، والأَوَّلُ غلَطٌ؛ لأَنَّ القَسَمَ قد تقدَّم في قَوله: ﴿ولئن﴾ فالجواب له، ولأَنَّ حذف الفاء في الجواب لا يجوزُ، انتهى، وفي تغليط الصَّفَاقُسِيِّ لأبي البقاء نظر.

وقوله: ﴿وما أظن الساعة قائمة﴾ قولٌ بَيِّنٌ فيه الجَحْدُ والكُفْر، ثم يقول هذا الكافر: ﴿ولئن رجعت إلى ربي﴾: كما تقولُونَ: «إِن لي عنده للحسنى» أي: حالاً ترضيني من مال، وبنين، وغيرِ ذلك، قال * ع[2] *: والأمانيُّ على اللَّه تعالى، وتركُ الجِدِّ في الطاعةِ مذمومٌ لكُلِّ أحد؛ فقد قال عليه السلام: «الكَيِّسُ مَنْ دَانَ نَفْسَهُ وَعَمِلَ لَمَا بَعْدَ المَوْتِ، وَالْعَاجِزُ مَنِ أَتْبَعَ نَفْسَهُ هَوَاهَا وَتَمَنَّىٰ عَلَى اللَّهِ»[3].

﴿وَإِذَآ أَنۡعَمۡنَا عَلَى ٱلۡإِنسَٰنِ أَعۡرَضَ وَنَـَٔا بِجَانِبِهِۦ وَإِذَا مَسَّهُ ٱلشَّرُّ فَذُو دُعَآءٍ عَرِيضٖ ﴿٥١﴾ قُلۡ أَرَءَيۡتُمۡ إِن كَانَ مِنۡ عِندِ ٱللَّهِ ثُمَّ كَفَرۡتُم بِهِۦ مَنۡ أَضَلُّ مِمَّنۡ هُوَ فِي شِقَاقِۭ بَعِيدٖ ﴿٥٢﴾ سَنُرِيهِمۡ ءَايَٰتِنَا فِي ٱلۡأٓفَاقِ وَفِيٓ أَنفُسِهِمۡ حَتَّىٰ يَتَبَيَّنَ لَهُمۡ أَنَّهُ ٱلۡحَقُّۗ أَوَلَمۡ يَكۡفِ بِرَبِّكَ أَنَّهُۥ عَلَىٰ كُلِّ شَيۡءٖ شَهِيدٌ ﴿٥٣﴾ أَلَآ إِنَّهُمۡ فِي مِرۡيَةٖ مِّن لِّقَآءِ رَبِّهِمۡۗ أَلَآ إِنَّهُۥ بِكُلِّ شَيۡءٖ مُّحِيطُۢ ﴿٥٤﴾﴾

وقوله تعالى: ﴿وإذا أنعمنا على الإنسان أعرض ونأىٰ بجانبه...﴾ الآية، ذَكَرَ سبحانه الخُلُقَ الذميمة من الإنسان جملةً، وهي في الكافر بَيِّنَةٌ متمكِّنة، وأَمَّا المُؤْمِنُ، ففي الأغلب يَشْكُرُ على النعمة، وكثيراً ما يصبر عند الشدة، و﴿نَأَىٰ﴾ معناه: بَعُدَ ولم يَمِلْ إِلَىٰ شُكْر ولا طَاعَةٍ.

وقوله: ﴿فذو دعاءٍ عريضٍ﴾ أي: وطويلٍ أيضاً، وعبارةُ الثعلبيِّ: ﴿عريض﴾ أي:

---

(١) ينظر: «مختصر الشواذ» ص: (١٣٥)، و«الكشاف» (٤/ ٢٠٥)، و«المحرر الوجيز» (٥/ ٢٢)، و«البحر المحيط» (٧/ ٤٨٢)، و«الدر المصون» (٦/ ٧١).

(٢) ينظر: «المحرر الوجيز» (٥/ ٢٢).

(٣) تقدم.

كثير، والعربُ تستعملُ الطُّولَ والعَرْضَ كليهما في الكَثرة من الكلام، انتهى.

ثم أمر تعالى نبيَّهُ أنْ يوقِّف قريشاً على هذا الاحتجاج، وموضع تغريرهم بأنفسِهِم، فقال: ﴿قل أرأيتم إن كان من عند اللَّه﴾، وخالفتموه ألستم على هلكة؟ فمن أَضَلُّ مِمَّنْ يبقى عَلَىٰ مِثْلِ هذا الغَرَرِ مَعَ اللَّهِ؛ وهذا هو الشِّقَاقُ؛ ثم وعد تعالى/ نَبِيَّهُ ـ عليه السلام ـ ٣٤أ بأَنَّهُ سَيُرِي الكُفَّارَ آياته، واُخْتُلِفَ في معنى قوله سبحانه: ﴿في الآفاق وفي أنفسهم﴾ فقال المِنْهَالُ والسُّدِّيُّ وجماعةٌ: هو وَعْدٌ بما يفتحه اللَّه علَىٰ رسوله من الأقطارِ حَوْلَ مَكَّةَ، وفي غيرِ ذَلِكَ مِنَ الأَرْضِ؛ كخَيْبَرَ ونحوها ﴿وفي أنفسهم﴾: أراد به فَتْحَ مَكَّةَ[1]؛ قال * ع[2] *: وهذا تأويلٌ حَسَنٌ، يتضمَّن الإعلام بِغَيْبٍ ظَهَرَ بَعْدَ ذلك، وقال قتادةُ والضَّحَّاكُ ﴿سنريهم آياتِنَا في الآفاق﴾: هو ما أصاب الأُمَمَ المُكَذِّبَةَ في أقطار الأرض قديماً[3]، ﴿وفي أنفسهم﴾: يوم بدر، والتأويلُ الأَوَّلُ أرْجَحُ، واللَّه أعلم، والضمير في قوله تعالى: ﴿أنه الحق﴾ عائد على الشرع والقرآن فبإظهار اللَّهِ نَبِيَّهُ وفتحِ البلاد عليه يتبيَّن لهم أَنَّه الحَقُّ.

وقوله: ﴿بربك﴾ قال أبو حَيَّان[4]: الباء زائدة، وهو فاعل ﴿يَكْفِ﴾ أي: أو لَمْ يَكْفِهِمْ رَبُّكَ، انتهى، وباقي الآية بَيِّنٌ.

---

(١) أخرجه الطبري (١١/ ١٢٥) برقم: (٣٠٦٠٤) عن السدي، وذكره ابن عطية (٥/ ٢٣)، وابن كثير (٤/ ١٠٥).

(٢) ينظر: «المحرر الوجيز» (٥/ ٢٣).

(٣) ذكره البغوي في «تفسيره» (٤/ ١١٨) عن مجاهد، والحسن، والسدي، والكلبي، وابن عطية (٥/ ١١٨).

(٤) ينظر: «البحر المحيط» (٧/ ٤٨٣).

تَفْسِيرُ سُورَةِ الشُّورَىٰ

وَهِيَ مَكِّيَّةٌ

وقال مُقَاتِلٌ: فيها مدني [قوله تعالى: ﴿ذلك الذي يبشر اللَّه عباده﴾ إلى ﴿الصدور﴾][1].

بِسْمِ ٱللَّهِ ٱلرَّحْمَٰنِ ٱلرَّحِيمِ

﴿حمٓ ۝١ عٓسٓقٓ ۝٢ كَذَٰلِكَ يُوحِىٓ إِلَيْكَ وَإِلَى ٱلَّذِينَ مِن قَبْلِكَ ٱللَّهُ ٱلْعَزِيزُ ٱلْحَكِيمُ ۝٣ لَّهُۥ مَا فِى ٱلسَّمَٰوَٰتِ وَمَا فِى ٱلْأَرْضِ ۖ وَهُوَ ٱلْعَلِىُّ ٱلْعَظِيمُ ۝٤ تَكَادُ ٱلسَّمَٰوَٰتُ يَتَفَطَّرْنَ مِن فَوْقِهِنَّ ۚ وَٱلْمَلَٰٓئِكَةُ يُسَبِّحُونَ بِحَمْدِ رَبِّهِمْ وَيَسْتَغْفِرُونَ لِمَن فِى ٱلْأَرْضِ ۗ أَلَآ إِنَّ ٱللَّهَ هُوَ ٱلْغَفُورُ ٱلرَّحِيمُ ۝٥﴾

قوله تعالى: ﴿حمٓ عٓسٓقٓ﴾ قال الثعلبيُّ: قال ابن عباس: إنَّ ﴿حمٓ عٓسٓقٓ﴾ هذه الحروف بأعيانِهَا نزلَتْ في كُلِّ كُتُبِ اللَّهِ المُنَزَّلَةِ علَىٰ كُلِّ نَبِيٍّ أُنْزِلَ عليه كتاب؛ ولذلك قال تعالى: ﴿كذلك يوحي إليك وإلى الذين من قبلك﴾[2]، **وقرأ** الجمهور: ﴿يُوحِي﴾ بإسناد الفعل إلى اللَّه تعالى، **وقرأ** ابن كثير وحده: «يوحَى» ـ بفتح الحاء ـ على بناء الفعل لِلْمَفْعُولِ[3]، والتقدير: يُوحِي إليكَ القرآنَ.

٣٤ ب وقوله تعالى: ﴿وإلى الذين من قبلك﴾: يريدُ من الأنبياءِ الذين نَزَلَ عليهم/ الكتابُ، **وقرأ** نافع والكسائيُّ «يَتَفَطَّرْنَ»، **وقرأ** أبو عمرو، وعاصم: «يَنْفَطِرْنَ»[4] والمعنى فيهما: يتصدَّعْنَ ويتشقَّقْنَ، خضوعاً وخشيةً من اللَّه تعالى، وتعظيماً وطاعةً.

---

(١) سقط في: د.

(٢) ذكره البغوي في «تفسيره» (٤/ ١١٩)، وذكره ابن عطية (٥/ ٢٥).

(٣) ينظر: «السبعة» (٥٨٠)، و«الحجة» (٦/ ١٢٦)، و«إعراب القراءات» (٢/ ٢٨١)، و«معاني القراءات» (٢/ ٣٥٥)، و«شرح الطيبة» (٥/ ٢١٢)، و«العنوان» (١٧٠)، و«حجة القراءات» (٦٣٩)، و«شرح شعلة» (٥٧٤)، و«إتحاف» (٢/ ٤٤٨).

(٤) يعني من رواية أبي بكر، وأما رواية حفص فمثل الباقين.
ينظر: «السبعة» (٥٨٠)، و«الحجة» (٦/ ١٢٧)، و«إعراب القراءات» (٢/ ٢٨٣)، و«العنوان» (١٧٠)، و«حجة القراءات» (٦٤٠)، و«إتحاف» (٢/ ٤٤٨).

وقوله: ﴿من فوقهن﴾ أي: من أعلاهن، وقال الأخفشُ، عليُّ بْنُ سُلَيْمَان: الضمير في ﴿من فوقهنَّ﴾ للكُفَّار، أي: من فوق الجماعاتِ الكافرةِ والفِرَقِ المُلْحِدَةِ مِنْ أجْلِ أقوالها تَكادُ السَّمٰواتُ يتفطَّرْنَ، فهذه الآية على هذا كالتي في «كهيعص»: ﴿تَكَادُ السَّمٰوَاتُ يَتَفَطَّرْنَ مِنْهُ﴾ [مريم: ٩٠] الآية، وقالت فرقة: معناه: من فوق الأرضين، إذْ قد جَرَىٰ ذِكْرُ الأرض.

وقوله تعالى: ﴿ويستَغْفِرُونَ لمن في الأرض﴾ قالَتْ فرقةٌ: هذا منسوخٌ بقوله تعالى: ﴿ويستغفرون للذِين آمنوا﴾ [غافر: ٧] قال * ع[1] *: وهذا قولٌ ضعيفٌ، لأَنَّ النَّسْخ في الأخبار لاَ يُتَصَوَّرُ، وقال السُّدِّيُّ ما معناه: إنَّ ظاهر الآية العمومُ، ومعناها الخصوصُ في المؤمنين، فكأنَّه قال: ويستغفرون لمن في الأرض من المؤمنين[2]، وقالت فرقة: بل هِيَ علَىٰ عمومها: لكنَّ استغفارَ الملائكة ليس بطَلَبِ غفرانٍ للكفرة مَعَ بقائهم على كُفْرهم، وإنَّما استغفارهم لهم بمعنى طلب الهداية التي تُؤَدِّي إلى الغفران لهم، وتأويل السُّدِّيِّ أرجحُ.

﴿وَالَّذِينَ اتَّخَذُوا مِن دُونِهِۦٓ أَوْلِيَآءَ اللَّهُ حَفِيظٌ عَلَيْهِمْ وَمَآ أَنتَ عَلَيْهِم بِوَكِيلٍ ﴿٦﴾ وَكَذَٰلِكَ أَوْحَيْنَآ إِلَيْكَ قُرْءَانًا عَرَبِيًّا لِّتُنذِرَ أُمَّ الْقُرَىٰ وَمَنْ حَوْلَهَا وَتُنذِرَ يَوْمَ الْجَمْعِ لَا رَيْبَ فِيهِ فَرِيقٌ فِي الْجَنَّةِ وَفَرِيقٌ فِي السَّعِيرِ ﴿٧﴾ وَلَوْ شَآءَ اللَّهُ لَجَعَلَهُمْ أُمَّةً وَاحِدَةً وَلَٰكِن يُدْخِلُ مَن يَشَآءُ فِي رَحْمَتِهِۦ وَالظَّٰلِمُونَ مَا لَهُم مِّن وَلِيٍّ وَلَا نَصِيرٍ ﴿٨﴾﴾

وقوله تعالى: ﴿والذين اتخذوا من دونه أولياء اللَّه حفيظ عليهم وما أنت عليهم بوكيل﴾ هذه آية تسليةٍ للنَّبيِّ ﷺ ووعيد للكافرين، والمعنى: ليس عليك إلاَّ البلاغ فقطْ، فلا تَهْتَمَّ بعدم إيمان قريشٍ وغيرهم، اللَّه هو الحفيظُ عليهم كُفْرَهُمْ المُحْصِي لأعمالهم، المُجَازِي عليها، وأَنْتَ لَسْتَ بوكيلٍ عليهم، وما في هذه الألفاظِ مِنْ موادَعَةٍ فمنسوخٌ؛ قال الإمام الفَخْرُ في شرحه لأسماء الله/ الحسنى، عند كلامه على اسمه سبحانه «الحفيظ»: قال ١٣٥أ بعضهم: ما من عبد حَفِظَ جوارِحَه إلاَّ حَفِظَ اللَّه عليه قَلْبَهُ، وما من عبد حَفِظَ اللَّهُ عليه قلبه إلاَّ جعله حُجَّةً على عباده، انتهى، ثم قال تعالى: ﴿وكذلك أوحينا إليك قرآناً عربياً [المعنى: وكما قضينا أمرك هكذا، وأمضيناه في هذه السورةِ كذلك أوحينا إليك قرآناً عربيًا][3] مبيناً لهم، لا يحتاجُونَ إلَىٰ آخَرَ سِوَاهُ؛ إذْ فَهْمُهُ مُتَأَتٍّ لَهُمْ، ولم نكلِّفْكَ إلاَّ إنذار مَنْ ذكر، و﴿أم القرى﴾ هي مكة، و﴿يوم الجمع﴾ هو يوم القيامة، أي: تخوفهم إيَّاهُ.

---

(١) ينظر: «المحرر الوجيز» (٥/٢٦).

(٢) أخرجه الطبري (١١/١٢٩) برقم: (٣٠٦١٥).

(٣) سقط في: د.

وقوله: ﴿فريق﴾ مرتَفِعٌ على خبر الابتداء المُضْمَرِ؛ كأنَّه قال: هُمْ فريقٌ في الجنة، وفريقٌ في السَّعِيرِ، ثم قَوَّىٰ تعالى تسليةَ نَبِيِّه بأَنْ عَرَّفَه أَنَّ الأمر موقوفٌ على مشيئة اللَّه من إيمانهم أو كُفْرهم، وأنَّه لو أراد كونهم أُمَّةً واحدةً على دينٍ واحدٍ، لجمعهم عليه؛ ولكِنَّه سبحانه يدخل مَنْ سبقَتْ له السعادةُ عنده في رحمته، ويُيَسِّره في الدنيا لعمل أهل السعادة، وأَنَّ الظالمين بالكفر المُيَسَّرِينَ لعمل الشقاوة ما لهم من ولي ولا نصير، قال عبدُ الحَقِّ ـ رحمه اللَّه ـ في «**العاقبة**»: وقد علمتَ (رحمك اللَّه) أَنَّ الناس يوم القيامة صنفان:

صنف مُقَرَّبٌ مُصَانٌ.

وآخر مُبْعَدٌ مُهَانٌ.

صنف نُصِبَت لهم الأَسِرَّة والحِجَال؛ والأرائكُ والكِلاَل؛ وجُمِعَتْ لَهُمُ الرغائبُ والآمالُ.

وآخَرُونَ أُعِدَّتْ لهم الأراقمُ والصِّلاَلِ؛ والمقامعُ والأغلالِ؛ وضروبُ الأهوال والأنْكَال، وأنْتَ لا تعلم من أَيِّهما أنْتَ؛ ولا في أَيِّ الفريقَيْن كُنْتَ: [الكامل]

نَزَلُوا بِمَكَّةَ في قَبَائِلِ نَوْفَلِ ... وَنَزَلْتُ بِالْبَيْدَاءِ أَبْعَدَ مَنْزِلِ
وَتَقَلَّبُوا فَرِحِينَ تَحْتَ ظِلاَلِهَا ... وَطُرِحْتُ بِالصَّحْرَاءِ غَيْرَ مُظَلَّلِ
٣٥ ب وَسُقُوا مِنَ الصَّافي الْمُعَتَّقِ رِيُّهُمْ ... وَسُقِيتُ دَمْعَةَ/ وَالِهٍ مُتَمَلْمِلِ

بكى سفيانُ الثوريُّ ـ رحمه اللَّه ـ ليلةً إلى الصَّبَاحِ، فقيل له: أبكاؤك هذا على الذنوب؟ فأخذ تِبْنَةً من الأرض، وقال: الذنوبُ أَهْوَنُ من هذا؛ إنَّما أَبْكِي؛ خوفَ الخاتمةِ، وبَكَى سفيان، وغير سفيان، وَإِنَّهُ لَلأَمْر يُبْكَىٰ عليه؛ وَيصرف الاهتمام كلَّه إليه.

وقد قيل: لا تَكُفَّ دَمْعَك؛ حَتَّىٰ تَرَىٰ في المعاد رَبْعَك.

وقيل: يابْنَ آدم، الأقلام عليك تَجْرِي؛ وأنْتَ في غفلة لا تَدْرِي، يابْنَ آدمَ دَعِ التنافُسَ في هذه الدار؛ حتى تَرَىٰ ما فَعَلَتْ في أمرِكَ الأَقْدَار، سمع بعض الصالحينَ مُنْشِداً ينشد: [الطويل]

أَيَا رَاهِبِي نَجْرَانَ مَا فَعَلَتْ هِنْد ... .

فبكَىٰ ليلةً إلى الصباح، فَسُئِلَ عن ذلك فقال: قلتُ في نفسي: ما فعلَتِ الأقدار فيّ؛ وماذا جَرَتْ به عَلَيّ؟ انتهى.

﴿أَمِ ٱتَّخَذُوا۟ مِن دُونِهِۦٓ أَوْلِيَآءَ ۖ فَٱللَّهُ هُوَ ٱلْوَلِىُّ وَهُوَ يُحْىِ ٱلْمَوْتَىٰ وَهُوَ عَلَىٰ كُلِّ شَىْءٍ قَدِيرٌ ﴿٩﴾ وَمَا ٱخْتَلَفْتُمْ فِيهِ مِن شَىْءٍ فَحُكْمُهُۥٓ إِلَى ٱللَّهِ ۚ ذَٰلِكُمُ ٱللَّهُ رَبِّى عَلَيْهِ تَوَكَّلْتُ وَإِلَيْهِ أُنِيبُ ﴿١٠﴾ فَاطِرُ ٱلسَّمَٰوَٰتِ وَٱلْأَرْضِ ۚ جَعَلَ لَكُم مِّنْ أَنفُسِكُمْ أَزْوَٰجًا وَمِنَ ٱلْأَنْعَٰمِ أَزْوَٰجًا ۖ يَذْرَؤُكُمْ فِيهِ ۚ لَيْسَ كَمِثْلِهِۦ شَىْءٌ ۖ وَهُوَ ٱلسَّمِيعُ ٱلْبَصِيرُ ﴿١١﴾ لَهُۥ مَقَالِيدُ ٱلسَّمَٰوَٰتِ وَٱلْأَرْضِ ۖ يَبْسُطُ ٱلرِّزْقَ لِمَن يَشَآءُ وَيَقْدِرُ ۚ إِنَّهُۥ بِكُلِّ شَىْءٍ عَلِيمٌ ﴿١٢﴾﴾

وقوله تعالى: ﴿أم اتخذوا من دونه أولياء فاللَّه هو الولي...﴾ الآية، قوله: ﴿أم اتخذوا﴾: كلامٌ مقطوعٌ مِمَّا قَبْلَهُ، وليستْ بمعادلةٍ، ولكنَّ الكلام كأنَّه أَضْرَبَ عن حُجَّةٍ لهم أو مقالةٍ مُقَرَّرَةٍ، فقال: ﴿بل اتخذوا﴾ هذا مشهورُ قولِ النَّحْوِيِّينَ في مِثْلِ هذا، وذهب بعضهم إلى أَنَّ «أم» هذه هي بمنزلة ألف الاستفهام دون تقدير إِضرابٍ، ثم أثبت الحكم بأَنَّه عز وجل هو الوليُّ الذي تنفع ولايته.

وقوله تعالى: ﴿وما اختلفتم فيه من شيء فحكمه إلى اللَّه...﴾ الآية، المعنى: قل لهم يا محمَّد: وما اختلفتم فيه، أَيُّها الناس، مِنْ تكذيبٍ وتصديقٍ، وإيمانٍ وكفرٍ، وغَيْرِ ذلك فالحُكْمُ فيه والمجازاةُ عنه لَيْسَتْ إِلَيَّ ولا بيدي؛ وإِنَّما ذلك إلى اللَّه تعالى، الذي صفاته ما ذُكِرَ من إحياء الموتى والقدرة على كل شيء.

وقوله تعالى: ﴿جعل لكم من أنفسكم أزواجاً﴾ يريد: زوجَ الإنسان الأنثى، وبهذه النعمة اتفق الذرء، وليست الأزواج ههنا الأنواع. /١٣٦أ

وقوله: ﴿ومن الأنعام أزواجاً﴾ الظاهر أيضاً فيه والمُتَّسِقُ أَنَّهُ يريد إناث الذُّكْرَان، ويحتمل أنْ يريد الأنواع، والأوَّل أظهر.

وقوله: ﴿يذرؤكم﴾ أي: يخلقكم نسلاً بعد نَسْلٍ، وقرناً بعد قَرْنٍ؛ قاله مجاهد والناس، فلفظة «ذرأ» تزيد على لفظة «خلق» معنى آخرَ ليس في «خلق»، وهو توالي طبقات على مَرِّ الزمان.

وقوله: ﴿فيه﴾ الضمير عائد على الجَعْلِ يتضمَّنه قوله: ﴿جعل لكم﴾ وهذا كما تقول: كَلَّمْتُ زَيْداً كلاماً أكرمته فيه، وقال القُتَبِيُّ: الضمير للتزْوِيجِ، ولفظة «في» مشتركة على معانٍ، وإِنْ كان أصلها الوعاء، وإليه يردها النظر في كل وجه.

وقوله تعالى: ﴿ليس كمثله شيء﴾ الكاف مؤكِّدة للتشبيه، فنفي التشبيه أوكَدُ مَا يكُونُ؛ وذلك أَنَّك تقول: زيدٌ كعمرو، وزيْدٌ مِثْلُ عمرو، فإذا أردتَ المبالغة التامَّة قلتَ: زيدٌ كَمِثْلِ عَمْرٍو، وجرتِ الآية في هذا الموضع على عُرْفِ كلامِ العَرَبِ، وعلى هذا المعنى

شواهِدُ كثيرة، وذهب الطَّبَرِيُّ[١] وغيره إلى أَنَّ المعنى: ليس كهو شيء، وقالوا: لفظة ﴿مثل﴾ في الآية توكيدٌ، وواقعةٌ موقع «هو»، و«المقاليد»: المفاتيحُ؛ قاله ابن عبَّاس وغيره[٢]، وقال مجاهدٌ هذا أصلها بالفارِسِيَّةِ[٣]، وهي ههنا ٱستعارةٌ لوقوعِ كُلِّ أمرٍ تَحْتَ قدرته سبحانه، وقال السُّدِّيُّ: المقاليدُ: الخزائن[٤]، وفي اللفظ على هذا حذفُ مضافٍ، قال قتادة: مَنْ ملك مقاليد خزائن، فالخزائن في مِلْكِهِ[٥].

﴿۞ شَرَعَ لَكُم مِّنَ ٱلدِّينِ مَا وَصَّىٰ بِهِۦ نُوحًا وَٱلَّذِىٓ أَوْحَيْنَآ إِلَيْكَ وَمَا وَصَّيْنَا بِهِۦٓ إِبْرَٰهِيمَ وَمُوسَىٰ وَعِيسَىٰٓ أَنْ أَقِيمُوا۟ ٱلدِّينَ وَلَا تَتَفَرَّقُوا۟ فِيهِ ۚ كَبُرَ عَلَى ٱلْمُشْرِكِينَ مَا تَدْعُوهُمْ إِلَيْهِ ۚ ٱللَّهُ يَجْتَبِىٓ إِلَيْهِ مَن يَشَآءُ وَيَهْدِىٓ إِلَيْهِ مَن يُنِيبُ ﴿١٣﴾ وَمَا تَفَرَّقُوٓا۟ إِلَّا مِنۢ بَعْدِ مَا جَآءَهُمُ ٱلْعِلْمُ بَغْيًۢا بَيْنَهُمْ ۚ وَلَوْلَا كَلِمَةٌ سَبَقَتْ مِن رَّبِّكَ إِلَىٰٓ أَجَلٍ مُّسَمًّى لَّقُضِىَ بَيْنَهُمْ ۚ وَإِنَّ ٱلَّذِينَ أُورِثُوا۟ ٱلْكِتَٰبَ مِنۢ بَعْدِهِمْ لَفِى شَكٍّ مِّنْهُ مُرِيبٍ ﴿١٤﴾ فَلِذَٰلِكَ فَٱدْعُ ۖ وَٱسْتَقِمْ كَمَآ أُمِرْتَ ۖ وَلَا تَتَّبِعْ أَهْوَآءَهُمْ ۖ وَقُلْ ءَامَنتُ بِمَآ أَنزَلَ ٱللَّهُ مِن كِتَٰبٍ ۖ وَأُمِرْتُ لِأَعْدِلَ بَيْنَكُمُ ۖ ٱللَّهُ رَبُّنَا وَرَبُّكُمْ ۖ لَنَآ أَعْمَٰلُنَا وَلَكُمْ أَعْمَٰلُكُمْ ۖ لَا حُجَّةَ بَيْنَنَا وَبَيْنَكُمُ ۖ ٱللَّهُ يَجْمَعُ بَيْنَنَا ۖ وَإِلَيْهِ ٱلْمَصِيرُ ﴿١٥﴾﴾

وقوله سبحانه: ﴿شرع لكم من الدين ما وصى به نوحاً...﴾ الآية، المعنى: شرع لكم وبَيَّنَ مِنَ المعتقدات والتوحيدِ ما وَصَّىٰ به نوحاً قَبْلُ.

وقوله: ﴿والذي﴾ عطف على ﴿ما﴾، وكذلك ما ذكر بَعْدُ مِنْ إقامة الدِّينِ مشروعٌ ٱتفقَتِ النُّبُوَّاتُ فِيهِ؛ وذلك في المعتَقَدَاتِ، وأَمَّا الأحكامُ بانفرادها فَهِيَ في الشرائعِ مختلفةٌ، وهي المرادُ في قوله تعالى: ﴿لكل جعلنا منكم شرعة ومنهاجاً﴾ [المائدة: ٤٨] وإقامة الدين هو توحيدُ اللَّهِ ورَفْضُ سِوَاهُ.

وقوله تعالى: ﴿ولا تتفرقوا﴾: نَهْيٌ عن المُهْلَكِ مِنْ تفرُّق الأنحاء والمذاهب، والخيرُ كُلُّه في الأُلْفَةِ واجتماع الكلمة، ثم قال تعالى لنبيِّه ـ عليه السلام ـ: ﴿كَبُرَ على المشركين ما تدعوهم إليه﴾: من توحيد اللَّه ورَفْضِ الأوثان؛ قال قتادة: كَبُرَ عليهم «لا إله إلا اللَّه» وأبى اللَّه إلاَّ نَصْرها[٦]، ثم سَلاَّه تعالَىٰ عنهم بقوله: ﴿اللَّه يجتبي إليه من يشاء...﴾ الآية،

---

(١) ينظر: «تفسير الطبري» (١١/ ١٣٣).
(٢) ذكره ابن عطية في «تفسيره» (٥/ ٢٩).
(٣) أخرجه الطبري (١١/ ١٣٣، ١٣٤) برقم: (٣٠٦٣٠)، وذكره ابن عطية (٥/ ٢٩).
(٤) أخرجه الطبري (١١/ ١٣٤) برقم: (٣٠٦٣٢)، وذكره ابن عطية (٥/ ٢٩).
(٥) ذكره ابن عطية (٥/ ٢٩).
(٦) أخرجه الطبري (١١/ ١٣٥) برقم: (٣٠٦٤٠)، وذكره ابن عطية (٥/ ٢٩).

أي: يختار ويصطفي؛ قاله مجاهد وغيره[١] و﴿ينيب﴾ يرجع عنِ الكُفْرِ ويحرص على الخير ويطلبه.

﴿وما تفرقوا﴾ يعني: أوائل اليهود والنصارى ﴿إلا من بعد ما جاءهم العلم﴾.

وقوله: ﴿بغياً بينهم﴾ أي: بَغَىٰ بعضُهم على بَعْضٍ، وأدَّاهم ذلك إلى اختلاف الرأي وافتراقِ الكلمةِ، والكلمة السابقة قال المفسرون: هي حتمه تعالى القضاءَ بأَنَّ مجازاتهم إنَّما تقع في الآخرة، ولولا ذلك لَفَصَلَ بينهم في الدنيا، وغَلَّبَ المُحِقَّ على المُبْطِلِ.

وقوله تعالى: ﴿وإن الذين أورثوا الكتاب﴾ إشارة إلى معاصري نَبِيِّنا محمد ـ عليه السلام ـ من اليهود والنصارى.

وقيل: هو إشارة إلى العرب؛ والكتاب على هذا هو القرآن، والضمير في قوله: ﴿لفي شك منه﴾ يحتمل أنْ يعودَ على الكتاب، أو على محمد، أو على الأجل المُسَمَّىٰ، أي: في شَكٍّ من البعث؛ على قول مَنْ رأى أَنَّ الإشارة إلى العرب، ووَصَف الشَّكَّ بـ﴿مُريبٍ﴾؛ مبالغة فيه، واللام في قوله تعالى: ﴿فلذلك فادع﴾ قالت فرقة: هي بمنزلة «إلى»؛ كأنه قال: فإلى ما وَصَّى به الأنبياءَ من التوحيدِ فَٱدْعُ، وقالت فرقة: بل هي بمعنى «من أجل» كأنه قال: من أجلِ أَنَّ الأمر كذا وكذا، ولكونه كذا فَٱدْعُ أَنْتَ إلى ربك، وبَلِّغْ ما أُرْسِلْتَ به، وقال الفخر[٢]: يعني فلأجلِ ذلك التفرُّقِ، ولأجْلِ ما حَدَثَ من الاختلافاتِ الكثيرةِ في الدينِ فادع إلى الاتفاقِ على المِلَّةِ الحنيفيَّة، واستقِمْ عليها وعلى الدعوة إليها؛ كما أمرك اللَّه، ولا تَتَّبِعْ أهواءهم الباطلة، انتهى، وخوطب ـ عليه السلام ـ بالاستقامة، وهو قد كان مستقيماً بمعنى: دُمْ على ٱستقامتك، وهكذا الشَّأْنُ في كُلِّ مأمورٍ بشيءٍ هو مُتَلَبِّسٌ به، إنَّما معناه الدوام، وهذه الآية ونحوها كانت نُصْبَ عَيْنَي النبيِّ ـ عليه السلام ـ، وكانت شديدة الموقع من نفسه، أعني قوله تعالى: ﴿واستقم كما أمرت﴾، لأنَّها جملة تحتها جميعُ الطاعاتِ وتكاليفُ النبوَّة، وفي هذا المعنَىٰ ـ قال عليه السلام ـ: «شَيَّبَتْنِي هُودٌ وَأَخَوَاتُها»، فَقِيلَ لَهُ: لِمَ ذَلِكَ، يَا نَبِيَّ اللَّه؟ فَقَالَ: لأَنَّ فِيهَا: ﴿فَٱسْتَقِمْ كَمَا أُمِرْتَ﴾[٣] [هود: ١١٢] وهذا الخطابُ له ـ عليه السلام ـ بحَسَبِ قُوَّتِهِ في أمْرِ اللَّه عز وجل، وقال: هو لأُمَّتِهِ بحسب ضعفهم: استقيموا ولن تُحْصُوا.

---

(١) ذكره ابن عطية (٥/ ٢٩).

(٢) ينظر: «الفخر الرازي» (١٤/ ١٣٦).

(٣) تقدم.

وقوله تعالى: ﴿ولا تتبع أهواءهم﴾ يعني: قُرَيْشاً.

* ت *: وفَرَضَ الفَخْرُ هذه القَضِيَّةَ في أهْلِ الكتاب، وذكر ما وقع من اليهود ومحاجَّتهم في دفع الحقِّ وجَحْدِ الرسالة، وعلى هذا فالضمير في: ﴿أَهْوَاءهم﴾ عائدٌ عليهم، واللَّه أعلم .اهـ.

ثم أَمَرَهُ تعالَىٰ أَنْ يَقُولَ: ﴿آمنت بما أنزل اللَّه من كتاب﴾، وهو أَمْرٌ يَعُمُّ سائِرَ أمته.

وقوله: ﴿وأمرت لأعدل بينكم﴾ قالت فرقة: اللام في ﴿لِأَعْدِلَ﴾ بمعنى: أنْ أعدل بينكم، وقالت فرقة: المعنى وَأُمِرْتُ بما أُمِرْتُ به من التبليغ والشَّرْعِ؛ لِكَيْ أعدلَ بينكم.

وقوله: ﴿لنا أعمالنا ولكم أعمالكم﴾ إلى آخر الآية ـ ما فيه من مُوَادَعَةٍ منسوخٌ بآية السَّيْفِ.

وقوله: ﴿لا حجة بيننا وبينكم﴾ أي: لا جدال، ولا مناظرةَ؛ قد وَضَحَ الحق، وأنتم تعاندون، وفي قوله: ﴿اللَّه يجمع بيننا﴾: وعيدٌ بَيِّنٌ.

﴿وَٱلَّذِينَ يُحَآجُّونَ فِى ٱللَّهِ مِنۢ بَعْدِ مَا ٱسْتُجِيبَ لَهُۥ حُجَّتُهُمْ دَاحِضَةٌ عِندَ رَبِّهِمْ وَعَلَيْهِمْ غَضَبٌ وَلَهُمْ عَذَابٌ شَدِيدٌ ﴿١٦﴾ ٱللَّهُ ٱلَّذِىٓ أَنزَلَ ٱلْكِتَٰبَ بِٱلْحَقِّ وَٱلْمِيزَانَ ۗ وَمَا يُدْرِيكَ لَعَلَّ ٱلسَّاعَةَ قَرِيبٌ ﴿١٧﴾ يَسْتَعْجِلُ بِهَا ٱلَّذِينَ لَا يُؤْمِنُونَ بِهَا ۖ وَٱلَّذِينَ ءَامَنُوا۟ مُشْفِقُونَ مِنْهَا وَيَعْلَمُونَ أَنَّهَا ٱلْحَقُّ ۗ أَلَآ إِنَّ ٱلَّذِينَ يُمَارُونَ فِى ٱلسَّاعَةِ لَفِى ضَلَٰلٍۭ بَعِيدٍ ﴿١٨﴾ ٱللَّهُ لَطِيفٌۢ بِعِبَادِهِۦ يَرْزُقُ مَن يَشَآءُ ۖ وَهُوَ ٱلْقَوِىُّ ٱلْعَزِيزُ ﴿١٩﴾﴾

وقوله تعالى: ﴿والذين يحاجون في اللَّه...﴾ الآية، قال ابن عباس ومجاهد: نزلت في طائفة من بني إسرائيل هَمَّتْ بردِّ الناس عن الإسلام وإضلالهم[1]، وقيل: نزلت في قريشٍ؛ لأنَّها كانت أبداً تحاول هذا المعنى، و﴿يحاجون في اللَّه﴾ معناه: في دين اللَّه أو توحيدِ اللَّه، أي: يحاجُّون فيه بالإبطال والإلحاد وما أشبهه، والضمير في ﴿له﴾ يحتمل أنْ يعودَ على اللَّه تبارك وتعالى، ويحتمل أنْ يعودَ على الدِّينِ والشرع، ويحتمل أنْ يعودَ على النبي ـ عليه السلام ـ و﴿داحضة﴾ معناه: زاهقة، والدَّحْضُ الزَّهقُ، وباقي الآية بَيِّن.

---

(١) أخرجه الطبري (١١/ ١٣٨ ـ ١٣٩) برقم: (٣٠٦٤٩، ٣٠٦٥١)، وذكره ابن عطية (٥/ ٣١)، والسيوطي في «الدر المنثور» (٥/ ٦٩٦ ـ ٦٩٧)، وعزاه إلى ابن أبي حاتم، وابن مردويه عن ابن عباس، وعبد بن حميد، وابن المنذر عن مجاهد نحوه.

وقوله سبحانه: ﴿اللَّه الذي أنزل الكتاب بالحق﴾ معناه: مضمناً الحق، أي: بالحق في أحكامه، وأوامره، ونواهيه، وأخباره، ﴿والميزان﴾ هنا: العدل؛ قاله ابن عباس ومجاهد[1]، والناس، وحكى الثعلبيُّ عن مجاهد؛ أَنَّهُ قال: هو هنا الميزان الذي بأيدي الناس[2]، قال * ع[3] *: ولا شَكَّ أَنَّه داخل في العدل وجزء منه.

وقوله تعالى: ﴿وما يدريك لعل الساعة قريب﴾ وعيدٌ للمشركين، وجاء لفظ ﴿قريب﴾ مُذَكَّراً من حيثُ تأنيث السَّاعَةِ ـ غيرُ حقيقيٍّ ـ، وإِذْ هي بمعنى الوقت.

* ت *: ينبغي للمؤمن العاقل أنْ يتدبَّر هذه الآيةَ ونظائرها، ويقدِّر في نفسه أَنَّه المقصود بها: [البسيط]

لاَهٍ بِدُنْيَاهُ وَالأَيَّامُ تَنْعَاهُ ... وَالْقَبْرُ غَايَتُهُ وَاللَّحْدُ مَأْوَاهُ
يَلْهُو فَلَوْ كَانَ يَدْرِي مَا أُعِدَّ لَهُ ... إِذَنْ لأَحْزَنَهُ مَا كَانَ أَلْهَاهُ

قال الغَزَّاليُّ في «**الإحياء**» قال أبو زكريَّا التَّيْمِيُّ: بينما سليمانُ بنُ عبد الملك في المسجد الحرام؛ إِذ أُوتِيَ بحَجَرٍ منقوشٍ، فَطَلَبَ مَنْ يَقْرَؤُهُ، فأوتي بِوهْبِ بْنِ مُنَبِّهٍ، فإذا فيه: ابنَ آدمَ، إنك لو رأيْتَ قُرْبَ ما بَقِيَ من أَجْلِك، لَزَهِدْتَ في طول أملك؛ وَلَرَغِبْتَ في الزيادَةِ مِنْ عَمَلِك، وَلَقَصَّرْتَ مِنْ حِرْصِكَ وحِيَلِكَ، وإنما يلقاك غداً نَدَمُك؛ لو قد زَلَّتْ بك قَدَمُك، وأسلمك أَهلُكَ وَحْشَمُك، فَفَارَقَكَ الوَلَدُ والقَرِيب؛ وَرَفَضَكَ الوَالِدُ والنَّسِيب، فلا أَنْتَ إِلى دُنْيَاك عائد؛ ولا في حَسَنَاتِك زَائِد، فَاعْمَلْ ليومِ القيامةْ، قبل الحسرة والندامةْ.

فبكَىٰ سليمان بكاءً شديداً، انتهى،، وباقي الآية بيِّن.

ثم رَجَّى تبارك وتعالى عباده بقوله: ﴿اللَّه لطيف بعباده﴾ و﴿لطيفٌ﴾ هنا بمعنى رفيق مُتَحَفٍّ، والعباد هنا المؤمنون.

﴿مَن كَانَ يُرِيدُ حَرْثَ ٱلْآخِرَةِ نَزِدْ لَهُۥ فِى حَرْثِهِۦ ۖ وَمَن كَانَ يُرِيدُ حَرْثَ ٱلدُّنْيَا نُؤْتِهِۦ مِنْهَا وَمَا لَهُۥ فِى ٱلْآخِرَةِ مِن نَّصِيبٍ ﴿٢٠﴾ أَمْ لَهُمْ شُرَكَٰٓؤُا۟ شَرَعُوا۟ لَهُم مِّنَ ٱلدِّينِ مَا لَمْ يَأْذَنۢ بِهِ ٱللَّهُ ۚ وَلَوْلَا كَلِمَةُ ٱلْفَصْلِ لَقُضِىَ بَيْنَهُمْ ۗ وَإِنَّ ٱلظَّٰلِمِينَ لَهُمْ عَذَابٌ أَلِيمٌ ﴿٢١﴾ تَرَى ٱلظَّٰلِمِينَ مُشْفِقِينَ مِمَّا

---

(١) أخرجه الطبري (١١/١٣٩) برقم: (٣٠٦٥٥) عن مجاهد، وذكره البغوي (٤/١٢٣) عن قتادة، ومجاهد، ومقاتل، وابن عطية (٥/٣١)، وابن كثير (٤/١١١)، والسيوطي في «**الدر المنثور**» (٥/٦٩٧)، وعزاه إلى عبد بن حميد، وابن المنذر.

(٢) ذكره ابن عطية (٥/٣١).

(٣) ينظر: «**المحرر الوجيز**» (٥/٣١)

كَسَبُواْ وَهُوَ وَاقِعٌۢ بِهِمۡۚ وَٱلَّذِينَ ءَامَنُواْ وَعَمِلُواْ ٱلصَّٰلِحَٰتِ فِي رَوۡضَاتِ ٱلۡجَنَّاتِۖ لَهُم مَّا يَشَآءُونَ عِندَ رَبِّهِمۡۚ ذَٰلِكَ هُوَ ٱلۡفَضۡلُ ٱلۡكَبِيرُ ﴿٢٢﴾ ﴾

وقوله تعالى: ﴿من كان يريد حرث الآخرة﴾ معناه: إرادة مُسْتَعِدٍّ عاملٍ، لا إرادةُ مُتَمَنٍّ مُسَوِّفٍ، والحَرْثُ في هذه الآية: عبارةٌ عن السَّعْيِ والتكسُّبِ والإِعْدَاد.

وقوله تعالى: ﴿نزد له في حرثه﴾ وَعْدٌ مُتَنَجِّزٌ؛ قال الفَخْرُ[1]: وفي تفسير قوله: ﴿نَزد له في حرثه﴾ قولان:

الأوَّلُ: نزد له في توفيقه وإِعانته، وتسهيلِ سبيل الخَيْرَاتِ والطاعاتِ عليه، وقال مقاتل: نزد له في حَرْثِهِ بتضعيفِ الثواب؛ قال تعالى: ﴿لِيُوَفِّيَهُمْ أُجُورَهُمْ وَيَزِيدَهُمْ مِنْ فَضْلِهِ﴾ [فاطر: ٣٠] انتهى، وقوله: ﴿ومن كان يريد حرث الدنيا نؤته منها﴾ معناه: ما شئنا منها ولمن شئنا، فَرُبَّ مُمْتَحَنٍ مُضَيَّقٌ عليه حريصٌ علَىٰ حَرْثِ الدنيا، مريدٌ له، لا يَحُسُّ بغيره، نعوذُ باللَّهِ مِنْ ذلك! وهذا الذي لا يعقل غيرَ الدنيا هو الذي نفى أنْ يكون له نصيبٌ في الآخرة.

وقوله تعالى: ﴿أم لهم شركاء شرعوا لهم من الدين ما لم يأذن به اللَّه﴾ «أم» هذه منقطعةٌ لا معادلةٌ، وهي بتقدير «بل»، وألف الاستفهام، والشركاء في هذه الآية يحتمل أنْ يكونَ المراد بهم الشياطين والمُغْوِينَ من أسلافهم، ويكون الضمير في ﴿لهم﴾ للكفار المعاصرين لمحمد ـ عليه السلام ـ فالاشتراك ههنا هو في الكفر والغواية، وليس بشركة الإِشراك باللَّه ـ ويحتمل أنْ يكون المراد بالشركاء: الأصنام والأوثان؛ على معنى: أم لهم أصنام جعلوها شركاءَ للَّه في أُلُوهِيَّتِهِ، ويكون الضمير في ﴿شرعوا﴾ لهؤلاء المعاصرين من الكفار ولآبائهم، والضمير في ﴿لهم﴾ للأصنام الشركاء، و﴿شرعوا﴾ معناه: أثبتوا، ونهجوا، ورسموا و﴿الدين﴾ هنا: العوائدُ والأحكامُ والسِّيرَةُ، ويَدْخُلُ في ذلك أيضاً المُعْتَقَدَاتُ السُّوء؛ لأَنَّهُم في جمِيع ذلك وضعوا أوضاعاً فاسدة، وكلمة الفصل هي ما سبق من قضاء اللَّه تعالى بأَنَّهُ يُؤخِّرُ عقابهم للدار الآخرة، والقضاء بينهم هو عذابهم في الدنيا ومجازاتهم.

وقوله تعالى: ﴿ترى الظالمين﴾ هي رؤية بَصَرٍ، و﴿مشفقين﴾ حال، وليس لهم في هذا الإِشفاق مدح؛ لأَنَّهم إِنَّما أشفقوا حين نزل بهم، وليسوا كالمؤمنين الذين هم في الدنيا مُشْفِقُون من أمر الساعة، كما تقدم، وهو واقع بهم.

---

(١) ينظر: «الفخر الرازي» (١٤/ ١٤٠).

أبو حيان[١]: ضمير ﴿هو﴾ عائد على العذاب، أو على ما كسبوا بحذف مضاف، أي: وبال ما كسبوا، انتهى، والروضات: المواضع المونقة النَّضِرة.

﴿ذَٰلِكَ ٱلَّذِى يُبَشِّرُ ٱللَّهُ عِبَادَهُ ٱلَّذِينَ ءَامَنُوا۟ وَعَمِلُوا۟ ٱلصَّٰلِحَٰتِ ۗ قُل لَّآ أَسْـَٔلُكُمْ عَلَيْهِ أَجْرًا إِلَّا ٱلْمَوَدَّةَ فِى ٱلْقُرْبَىٰ ۗ وَمَن يَقْتَرِفْ حَسَنَةً نَّزِدْ لَهُۥ فِيهَا حُسْنًا ۚ إِنَّ ٱللَّهَ غَفُورٌ شَكُورٌ ﴿٢٣﴾ أَمْ يَقُولُونَ ٱفْتَرَىٰ عَلَى ٱللَّهِ كَذِبًا ۖ فَإِن يَشَإِ ٱللَّهُ يَخْتِمْ عَلَىٰ قَلْبِكَ ۗ وَيَمْحُ ٱللَّهُ ٱلْبَٰطِلَ وَيُحِقُّ ٱلْحَقَّ بِكَلِمَٰتِهِۦٓ ۚ إِنَّهُۥ عَلِيمٌۢ بِذَاتِ ٱلصُّدُورِ ﴿٢٤﴾ وَهُوَ ٱلَّذِى يَقْبَلُ ٱلتَّوْبَةَ عَنْ عِبَادِهِۦ وَيَعْفُوا۟ عَنِ ٱلسَّيِّـَٔاتِ وَيَعْلَمُ مَا تَفْعَلُونَ ﴿٢٥﴾ وَيَسْتَجِيبُ ٱلَّذِينَ ءَامَنُوا۟ وَعَمِلُوا۟ ٱلصَّٰلِحَٰتِ وَيَزِيدُهُم مِّن فَضْلِهِۦ ۚ وَٱلْكَٰفِرُونَ لَهُمْ عَذَابٌ شَدِيدٌ ﴿٢٦﴾﴾

وقوله تعالى: ﴿ذلك الذي يبشر اللَّه عباده﴾ إشارة إلى قوله تعالى في الآية الأخرى: ﴿وبشر المؤمنين بأن لهم من اللَّه فضلاً كبيراً﴾ [الأحزاب: ٤٧].

وقوله تعالى: ﴿قل لا أسألكم عليه أجراً إلا المودة في القربى﴾ اختلف الناسُ في معناه فقال ابن عباس وغيره: هي آية مَكِّيَّةٌ نزلت في صدر الإسلام، ومعناها: استكفاف شَرِّ الكفار ودفع أذاهم، أي: ما أسألكم على القرآن إلاَّ أَنْ تَوَدُّوني لقرابةِ بيني وبينكم؛ فَتَكُفُّوا عَنِّي أذاكم[٢]، قال ابن عباس، وابن إسحاق، وقتادة: ولم يكن في قريش بطن إلاَّ وللنَّبِيِّ ﷺ فيه نسب أو صِهْرٌ[٣]، فالآية على هذا فيها استعطافٌ مَّا، ودفع أذًى، وطلبُ سلامة منهم، وذلك كله منسوخ بآية السيف، ويحتمل هذا التأويل أنْ يكون معنى الكلام استدعاء نصرهم، أي: لا أسألكم غرامة ولا شيئاً إلاَّ أَنْ تَوَدُّوني لقرابتي منكم، وأنْ تكونوا أولى بي من غيركم، قال * ع[٤] *: وقُرَيْشٌ كُلُّها عندي قُرْبَىٰ، وإنْ كانت تتفاضل، وقد رُوِيَ عن النبي ﷺ أَنَّه قال: «مَنْ مَاتَ عَلَى حُبِّ آلِ مُحَمَّدٍ مَاتَ شَهِيداً، ومَنْ مَاتَ عَلَىٰ بُغْضِهِم، لَمْ يَشَمَّ رَائِحَةَ الجَنَّةِ»[٥]، وقال ابن عَبَّاس أيضاً: ما يقتضي أَنَّ الآية مَدَنِيَّةٌ، وأَنَّ

---

(١) ينظر: «البحر المحيط» (٧/ ٤٩٣).

(٢) ذكره ابن عطية في «تفسيره» (٥/ ٣٣).

(٣) أخرجه البخاري (٨/ ٤٢٦) كتاب «التفسير» باب: إلا المودة في القربى (٤٨١٨) عن ابن عباس، والترمذي (٥/ ٣٧٧) كتاب «التفسير» باب: ومن سورة حم عسق (٣٢٥١)، وابن جرير في «تفسيره» (١١/ ١٤٢) (٣٠٦٦٢ ـ ٣٠٦٦٣)، وذكره البغوي في «تفسيره» (٤/ ١٢٥) عن ابن عباس جميعهم، وابن عطية (٥/ ٣٣)، والسيوطي في «الدر المنثور» (٥/ ٦٩٩)، وعزاه إلى مسلم وابن مردويه، وعبد بن حميد، وأحمد عن ابن عباس.

(٤) ينظر: «المحرر الوجيز» (٥/ ٣٤).

(٥) ينظر: القرطبي (١٦/ ٢٣) تفسير سورة الشورى.

الأنصار جَمَعَتْ لرسُولِ اللَّه ﷺ مالاً وساقَتْهُ إليه، فَرَدَّهُ عليهم، وَنَزَلَتِ الآيةُ في ذلك[١]، وقيلَ غَيْرُ هٰذَا، وعلَىٰ كُلِّ قولٍ، فَالاِستثناءُ مُنْقَطِعٌ، و﴿إِلاَّ﴾ بمعنى «لَكِنْ» و﴿يقترف﴾ معناه: يَكْتَسِب، ورَجُلٌ قُرَفَةٌ إذا كان محتالاً كسوباً و﴿غفور﴾ معناه: ساترٌ عُيُوبَ عباده، و﴿شكور﴾ معناه: مُجازٍ على الدقيقة من الخير، لا يضيع عنده لعاملٍ عَمَلٌ.

وقوله تعالى: ﴿أم يقولون افترى على اللَّه كذباً﴾ «أم» هذه مقطوعةٌ مضمنة إِضراباً عن كلام متقدِّم، وتقريراً على هذه المقالة منهم.

وقوله تعالى: ﴿فإن يشإِ اللَّه يختم على قلبك﴾ معناه؛ في قول قتادة وفرقة من المفسرين: ينسيك/ القرآن[٢]، والمراد الرَّدُّ على مقالة الكُفَّار، وبيانُ إِبْطَالِهَا، كأَنَّهُ يقُولُ: وكيف يَصِحُّ أَنْ تكون مفترياً، وأنت من اللَّه بمرأًى ومَسْمَعٍ؟ هو قَادِرٌ لو شاء أَنْ يختم على قلبك؛ فلا تَعْقِلُ، ولا تنطق، ولا يستمرُّ افتراؤك؛ فمقصدُ اللفظ: هذا المعنى، وحُذِفَ ما يَدُلُّ عليه الظاهر؛ اختصاراً واقتصاراً، وقال مجاهد: المعنى: فإِن يشإِ اللَّه يختمْ على قلبك بالصبر لأذى الكفار، ويربطْ عليك بالجَلَدِ[٣]، فهذا تأويل لا يتضمَّن الردَّ على مقالتهم؛ قال أبو حَيَّان: وذكر القُشَيْرِيُّ أنَّ الخطاب للكفار، أي: يختم على قلبك أَيُّهَا القائلُ؛ فيكون انتقالاً من الغيبة للخطاب، ﴿ويَمْحُ﴾: استئنافُ إِخبارٍ؛ لا داخل في الجواب، وتسقط الواو من اللفظ؛ لالتقاء الساكنين، ومن المصحف؛ حملاً على اللفظ، انتهى. ٣٦ ب

وقوله تعالى: ﴿ويمح﴾ فعل مستقبل، خبر من اللَّه تعالى أَنَّهُ يمحو الباطل، ولا بُدَّ إِمَّا في الدنيا وإِمَّا في الآخرة، وهذا بحسب نازلة نازلة، وكتب ﴿يمح﴾ في المصحف بحاء مرسلة، كما كتبوا: ﴿وَيَدْعُ الإِنْسَانُ﴾ [الإسراء: ١١] إِلى غير ذلك مِمَّا ذهبوا فيه إِلى الحذف والاختصار.

وقوله: ﴿بكلماته﴾ معناه: بما سبق في قديم علمه وإِرادته من كون الأشياء، فالكلمات: المعاني القائمة القديمة التي لا تبديلَ لها، ثم ذكر تعالى النعمة في تَفَضُّلِهِ بقبول التوبة من عباده، وقبول التوبة فيما يستأنف العبد من زمانه وأعماله ـ مقطوعٌ به بهذه الآية، وأمَّا ما سلف من أعماله فينقسم، فأمَّا التوبة من الكفر فَمَاحِيَةٌ كُلَّ ما تَقَدَّمَها من مظالم العباد

---

(١) ذكره ابن عطية (٥/ ٣٤).

(٢) أخرجه الطبري (١١/ ١٤٦) برقم (٣٠٦٩١)، وذكره ابن عطية (٥/ ٣٤) والسيوطي (٥/ ٧٠٣) وعزاه لعبد الرزاق، وعبد بن حميد.

(٣) ذكره ابن عطية (٥/ ٣٥).

الفائتة وغير ذلك، وأمَّا التوبة من المعاصي فلأهل السُّنَّةِ فيها قولان: هل تُذْهِب المعاصي السالفةَ للعبد بينه وبين خالقه؟ فقالت فرقة: هي مُذْهِبَةٌ لها، وقالت فرقة: هي في مشيئة اللَّه تعالى،/ وأجمعوا أنَّها لا تُذْهِبُ مظالم العباد، وحقيقةُ التوبة: الإقلاعُ عن المعاصِي، ١٣٧ أ والإقبالُ، والرجوعُ إلى الطاعات، ويلزمها النَّدَمُ عَلَىٰ ما فَاتَ؛ والعَزْمُ على ملازمة الخَيْرَات.

وقال سَرِيٌّ السَّقَطِيُّ: التوبة: العَزْمُ على ترك الذنوب؛ والإقبالُ بالقَلْبِ على عَلاَّم الغيوب، وقال يحيى بن مُعَاذٍ: التائبُ: مَنْ كَسَرَ شَبَابَهُ علَىٰ رأسه، وكَسَرَ الدنيا على رأسِ الشيطان، [ولزم الفِطام][1] حتى أتاه الحِمَام[2].

وقوله تعالى: ﴿عن عباده﴾ بمعنى مِنْ عباده، وكأنه قال: التوبة الصادرة عن عباده، **وقرأ** الجمهور: «يَفْعَلُونَ» بالياء على الغَيْبَة، **وقرأ** حمزة والكسائيُّ: «تَفْعَلُونَ» بالتاء على المخاطبة[3]، وفي الآية توعُّد.

وقوله تعالى: «ويستجيب» قال الزَّجَّاجُ وغيره: معناه: يجيبُ، والعَرَبُ تَقُولُ: أجاب واسْتَجَابَ بمعنًى، و﴿الذين﴾ على هذا التأويل: مفعول «يستجيب»، وروي هذا المعنى عن معاذِ بن جَبَلٍ، ونحوه عن ابن عباس[4]، وقالت فرقة: المعنى: ويستدعي الذين آمنوا الإجابة من ربهم بالأعمال الصالحات، ودَلَّ قوله: ﴿ويزيدهم من فضله﴾ على أنَّ المعنى: فيجيبهم، و﴿الذين﴾ على هذا القول فَاعِلُ ﴿يَسْتَجِيبُ﴾، وقالتْ فرقة: المعنى: ويجيبُ المؤمنونَ رَبَّهم، فـ﴿الذِينَ﴾ فاعلٌ بمعنى: يجيبُونَ دَعْوَةَ شَرْعِهِ ورسالتِهِ، والزيادة من فضله هي تضعيفُ الحسنات، ورُوِيَ عن النَّبِيِّ ﷺ أَنَّهُ قال: «هِيَ قَبُولُ الشَّفَاعَاتِ في المُذْنِبِينَ، والرِّضْوَانُ».

﴿۞ وَلَوْ بَسَطَ ٱللَّهُ ٱلرِّزْقَ لِعِبَادِهِۦ لَبَغَوْا۟ فِى ٱلْأَرْضِ وَلَٰكِن يُنَزِّلُ بِقَدَرٍ مَّا يَشَآءُ ۚ إِنَّهُۥ بِعِبَادِهِۦ خَبِيرٌۢ بَصِيرٌ ﴿٢٧﴾ وَهُوَ ٱلَّذِى يُنَزِّلُ ٱلْغَيْثَ مِنۢ بَعْدِ مَا قَنَطُوا۟ وَيَنشُرُ رَحْمَتَهُۥ ۚ وَهُوَ ٱلْوَلِىُّ ٱلْحَمِيدُ ﴿٢٨﴾ وَمِنْ ءَايَٰتِهِۦ خَلْقُ ٱلسَّمَٰوَٰتِ وَٱلْأَرْضِ وَمَا بَثَّ فِيهِمَا مِن دَآبَّةٍ ۚ وَهُوَ عَلَىٰ جَمْعِهِمْ إِذَا يَشَآءُ قَدِيرٌ ﴿٢٩﴾﴾

---

(١) سقط في: د.

(٢) ذكره ابن عطية (٥/ ٣٥).

(٣) وقرأ بها حفص عن عاصم.
ينظر: **«السبعة»** (٥٨٠)، و**«الحجة»** (٦/ ١٢٨)، و**«إعراب القراءات»** (٢/ ٢٨٣)، و**«معاني القراءات»** (٢/ ٣٥٦)، و**«شرح الطيبة»** (٥/ ٢١٢)، و**«العنوان»** (١٧٠)، و**«حجة القراءات»** (٦٤١)، و**«إتحاف»** (٢/ ٤٥٠).

(٤) ذكره ابن عطية (٥/ ٣٥).

وقوله تعالى: ﴿ولو بسط اللَّه الرزق لعباده لبغوا في الأرض ولكن ينزل بقدر ما يشاء إنه بعباده خبير بصير﴾ قال عمرو بن حُرَيْثٍ وغيره: إنَّها نزلت؛ لأَنَّ قوماً من أهل الصفَّة طلبوا من رسول اللَّه ﷺ أنْ يُغْنِيَهُمُ/ اللَّه، ويبسطَ لهم الأموالَ والأرزاق، فأعلمهم اللَّه تعالى أنَّه لو جاء الرِّزْقُ على اختيار البَشَر واقتراحهم، لكان سَبَبَ بغيهم وإفسادهم؛ ولكنه عز وجل أعلمُ بالمَصْلَحَةِ في كُلِّ أحدٍ: ﴿إنه بعباده خبير بصير﴾: بمصالحهم، فهو ينزل لهم من الرزق القَدْرَ الذي بِهِ صَلاَحُهُمْ؛ فرُبَّ إِنْسَانٍ لاَ يَصْلُحُ، وتَنْكَفُّ عاديته إلاَّ بالفقر. ٣٧ ب

* ت *: وقد ذكرنا في هذا المختصر أحاديثَ كثيرةً مختارةً في فضل الفقراء الصابرين ـ ما فيه كفايةٌ لمن وُفِّق، وقد روى ابن المبارك في «**رقائقه**» عن سعيد بن المُسَيِّبِ قال: «جَاءَ رَجُلٌ إِلَىٰ رَسُولِ اللَّهِ ﷺ فَقَالَ: أَخْبِرْنِي يَا رَسُولَ اللَّهِ بِجُلَسَاءِ اللَّهِ يَوْمَ الْقِيَامَةِ، قال: هُمُ الخَائِفُونَ، الخَاضِعُونَ، المُتَوَاضِعُونَ، الذَّاكِرُونَ اللَّهَ كَثِيراً، قال: يَا رَسُولَ اللَّهِ، فَهُمْ أَوَّلُ النَّاسِ يَدْخُلُونَ الجَنَّةَ؟ قال: لا، قَالَ: فَمَنْ أَوَّلُ النَّاسِ يَدْخُلُ الجَنَّةَ؟ قال: الفُقَرَاءُ يَسْبِقُونَ النَّاسَ إِلَى الجَنَّةِ، فَتَخْرُجُ إِلَيْهِمْ مِنْهَا مَلاَئِكَةٌ، فَيَقُولُونَ: ارْجِعُوا إِلَى الْحِسَابِ، فَيَقُولُونَ: عَلاَمَ نُحَاسَبُ، وَاللَّهِ مَا أُفِيضَتْ عَلَيْنَا الأَمْوَالُ في الدُّنْيَا فَنَقْبِضَ فِيهَا وَنَبْسُطَ، وَمَا كُنَّا أُمَرَاءَ نَعْدِلُ وَنَجُورُ؛ وَلَكِنَّا جَاءَنَا أَمْرُ اللَّهِ فَعَبَدْنَاهُ حَتَّى أَتَانَا الْيَقِينُ»[1] انتهى.

وقوله عز وجل: ﴿وهو الذي ينزل الغيثَ مِنْ بَعْدِ ما قَنَطُوا...﴾ الآية، تعديدُ نِعَمِ اللَّه تعالى الدَّالَّةِ عَلَىٰ وَحْدَانِيَّتِهِ، وأَنَّه المولى الذي يستحقُّ أَنْ يُعْبَدُ دونَ ما سواه من الأنداد، **وقرأ** الجمهور: «قَنَطُوا» بفتح النون، **وقرأ** الأعمش: «قَنِطُوا» بكسرها، وهما لغتان[2]، ورُوِيَ أَنَّ عمر ـ رضي اللَّه عنه ـ قيل له: أجدبت الأرض، وقَنِطَ النَّاس، فقال: مُطِرُوا إِذَنْ، بمعنى أنَّ الفرج عند الشِّدَّةِ.

وقوله تعالى/ ﴿وينشر رحمته﴾ قيل: أراد بالرحمة: المطر، وقيل: أراد بالرحمة هنا: الشمْسَ، فذلك تعديد نعمة غير الأولى، وذلك أَنَّ المطر إذا أَلَمَّ بعد القنط حَسُنَ موقعُهُ، فإذا دَامَ سُئِمَ، فتجيء الشمْسُ بعده عظيمةَ المَوْقِعِ. ٣٨ أ

---

(١) أخرجه أبو نعيم بن حماد في «**زوائده**» على الزهد (٨٠) (٢٨٣).

(٢) وقرأ بها يحيى بن وثاب.

ينظر: «**المحرر الوجيز**» (٥/ ٣٦)، و«**البحر المحيط**» (٧/ ٤٩٥)، و«**الدر المصون**» (٦/ ٨١).

وقوله تعالى: ﴿وهُوَ الوَلِيُّ الحميد﴾ أي: مَنْ هذه أفعاله هو الذي ينفع إذا وَالَىٰ، وتُحْمَدُ أفعاله ونعمه، قال القُشَيْرِيُّ: اسمه تعالى: «الولي»، أي: هو المتولِّي لأحوال عباده، وقيل: هو من الوالي، وهو الناصر، فأولياءُ اللَّه أنصار دينه، وأشياعُ طاعته، والوليُّ: في ـ صفة العبد ـ مَنْ يُوَاظِبُ على طاعة رَبِّه، ومِنْ علاماتِ مَنْ يكونُ الحَقُّ سبحانه وَلِيَّهُ ـ أنْ يصونه، ويكفِيَهُ في جميع الأحوال، ويُؤَمِّنَهُ، فيغارَ على قلبه أنْ يتعلَّقَ بمخلوقٍ في دفع شَرٍّ أو جَلْبِ نَفْعٍ؛ بل يكونُ سبحانه هو القائِمَ عَلَىٰ قلبه في كُلِّ نَفَسٍ، فيحقِّق آماله عند إشاراته، ويعجِّلَ مَآرِبَهُ عند خَطَرَاتِهِ، ومن أماراتِ ولايته لِعَبْدِهِ: أنْ يُدِيمَ توفيقَهُ حَتَّىٰ لو أرادَ سُوءاً، أو قصد محظوراً ـ عَصَمَهُ عن ٱرتكابه، أو لو جنح إلى تقصير في طاعة، أبَىٰ إلاَّ توفيقاً وتأييداً، وهذا من أماراتِ السعادَةِ، وعَكْسُ هذا مِنْ أماراتِ الشقاوة، ، ومن أمارات ولايته أيضاً أنْ يرزقه مَوَدَّةً في قُلُوب أوليائه، انتهى من «**التحبير**».

ثم ذكر تعالى الآية الكُبْرَىٰ الدَّالَّةَ على الصَّانِعِ، وذلك خَلْقُ السمٰواتِ والأرضِ.

وقوله [تعالى]: ﴿وما بَثَّ فِيهِمَا مِنْ دابَّةٍ﴾ يتخرَّجُ علَىٰ وجوهٍ: منها: أنْ يريدَ إِحْدَاهُمَا، وهو ما بَثَّ في الأرض دونَ السمٰوات، ومنها: أنْ يكون تعالى قد خلق في السمٰوات وبَثَّ دوابَّ لا نعلَمُهَا نَحْنُ، ومنها: أنْ يريد الحيواناتِ التي تُوجَدُ في السحاب، وقد تَقَعُ أحياناً كالضفادع/ ونحوها؛ فَإِنَّ السَّحَابَ داخل في اسم السماء. ٣٨ ب

وقوله تعالى: ﴿وهو على جمعهم﴾ يريد: يومَ القيامة عند الحشر من القبور.

﴿وَمَآ أَصَٰبَكُم مِّن مُّصِيبَةٖ فَبِمَا كَسَبَتۡ أَيۡدِيكُمۡ وَيَعۡفُواْ عَن كَثِيرٖ ﴿٣٠﴾ وَمَآ أَنتُم بِمُعۡجِزِينَ فِي ٱلۡأَرۡضِۖ وَمَا لَكُم مِّن دُونِ ٱللَّهِ مِن وَلِيّٖ وَلَا نَصِيرٖ ﴿٣١﴾ وَمِنۡ ءَايَٰتِهِ ٱلۡجَوَارِ فِي ٱلۡبَحۡرِ كَٱلۡأَعۡلَٰمِ ﴿٣٢﴾ إِن يَشَأۡ يُسۡكِنِ ٱلرِّيحَ فَيَظۡلَلۡنَ رَوَاكِدَ عَلَىٰ ظَهۡرِهِۦٓۚ إِنَّ فِي ذَٰلِكَ لَأٓيَٰتٖ لِّكُلِّ صَبَّارٖ شَكُورٍ ﴿٣٣﴾﴾

وقوله تعالى: ﴿وما أصابكم من مصيبة﴾ **قرأ** جمهور القُرَّاء: «فَبِمَا» بفاء، وكذلك هي في جُلِّ المصاحف، **وقرأ** نافع وابن عامر: «بِمَا» دون فاء[1]، قال أبو علي الفارسيُّ: أصاب من قوله: ﴿وما أصابكم﴾ يحتمل أنْ يكون في موضع جَزْم، وتكون «ما» شرطيةً، وعلَىٰ هذا لا يجوزُ حَذْفُ الفاءِ عِنْدَ سِيبَوَيْهِ، وجَوَّزَ حَذْفَهَا أبو الحَسَنِ الأَخْفَشُ، وبعضُ

---

(١) وقراءة الجمهور أجود في العربية، لأن الفاء مجازاة جواب الشرط، والمعنى: ما يصيبكم من مصيبة فبما كسبت أيديكم.
ينظر: «**حجة القراءات**» (٦٤٢)، و«**السبعة**» (٥٨١)، و«**الحجة**» (٦/ ١٢٨)، و«**معاني القراءات**» (٢/ ٣٥٦)، و«**شرح الطيبة**» (٥/ ٢١٤)، و«**العنوان**» (١٧٠)، و«**شرح شعلة**» (٥٧٤)، و«**إتحاف**» (٢/ ٤٥٠).

البغداديِّينَ؛ على أَنَّها مُرَادَةٌ في المعنى، ويحتمل أنْ يكون «أصاب» صلة لـ«مَا»، وتكون «ما» بمعنى «الذي»، وعلى هذا يتجه حذفُ الفاء وثبوتها، لكن معنى الكلام مع ثبوتها التلازم، أي: لولا كَسْبُكُمْ ما أصابتكم مصيبة، والمصيبة إِنَّما هي بكسب الأيدي، ومعنى الكلام مع حذفها يجوز أن يكون التلازم، ويجوز أنْ يُعَرَّىٰ منه، قال * ع[1] *: وأَمَّا في هذه الآية، فالتلازم مُطَّرِدٌ مع الثبوت والحذف، وأمَّا معنى الآية، فاختلف الناسُ فيه، فقالت فرقة: هو إِخبار من اللَّه تعالى بأَنَّ الرزايا والمصائبَ في الدنيا إِنَّما هي مجازات من اللَّه تعالى على ذنوب المرء وخطاياه، وأنَّ اللَّه تعالى يعفو عن كثير، فلا يعاقب عليه بمصيبة، وقال النبي ﷺ: «لاَ يُصِيبُ ابْنَ آدَمَ خَدْشُ عُودٍ، أَوْ عَثْرَةُ قَدَمٍ، وَلاَ اخْتِلاَجُ عِرْقٍ إِلاَّ بِذَنْبٍ، وَمَا يَعْفُو عَنْهُ أَكْثَرُ»[2]، وقال مُرَّةُ الهَمدَانِيُّ: رأيتُ عَلَىٰ ظهرِ كَفِّ شُرَيْحٍ قُرْحَةً، فقلتُ: ما هذا؟ فقال: هذا بما كَسَبَتْ يَدَيَّ، ويعفو [اللَّه][3] عن كثير، وقيل لأبي سليمانَ الدَّارَانِيِّ: ما بالُ الفضلاء لا يَلُومُونَ مَنْ أساءَ/ إِليهم؟ فقال: لأَنَّهُمْ يعلَمُونَ أَنَّ اللَّه تعالى هو الذي ٱبْتَلاَهُمْ بذنوبهم، ورَوَى عليُّ بْنُ أبي طَالِبٍ ـ رضي اللَّه عنه ـ عن النَّبِيِّ ﷺ أَنَّهُ قال: «مَا أَصَابَكُمْ مِنْ مَرَضٍ، أَوْ عُقُوبَةٍ، أَوْ بَلاَءٍ في الدُّنْيَا ـ فَبِمَا كَسَبَتْ أَيْدِيكُمْ، وَاللَّهُ أَكْرَمُ مِنْ أَنْ يُثَنِّيَ عَلَيْكُمُ الْعُقُوبَةَ في الآخِرَةِ، وَمَا عَفَا اللَّهُ عَنْهُ في الدُّنْيَا، فَاللَّهُ أَحْلَمُ مِنْ أَنْ يَعُودَ فِيهِ بَعْدَ عَفْوِهِ»[4] وقال الحَسَنُ: معنى الآية في الحُدُودِ، أي: ما أصابكم من حَدٍّ من حُدُودِ اللَّه، فبما كسبَتْ أيديكم، ويعفو اللَّه عن كثير، فيستره على العبد حتى لا يُحَدَّ عليه، ثم أَخبر تعالَىٰ عن قُصُورِ ٱبْنِ آدَمَ وَضَعْفِهِ، وأَنَّه في قبضة القدرة لا يعجز طَلَب رَبِّه، ولا يُمْكِنُه الفِرَارُ منه، و«الجواري»: جمع جارية وهي السفينةُ، و﴿الأعلام﴾: الجبال، وباقي الآية بَيِّنٌ، فيه الموعظةُ وتشريفُ الصَّبَّارِ الشَّكُورِ.

٣٩أ

---

(١) ينظر: «المحرر الوجيز» (٥/ ٣٧).

(٢) أخرجه البيهقي في «شعب الإيمان» (٧/ ١٥٣) (٩٨١٥) عن قتادة، وذكره الهندي في «كنز العمال» (٣/ ٣٤١) (٦٨٤٩)، وعزاه إلى سعيد بن منصور.

(٣) سقط في: د.

(٤) أخرجه أحمد (١/ ٨٥)، وأبو يعلى (١/ ٣٥٢) (١٩٣/ ٤٥٣)، وذكره الهيثمي في «مجمع الزوائد» (٧/ ١٠٧).

قال الهيثمي: رواه أحمد، وأبو يعلى، وفيه أزهر بن راشد وهو ضعيف. وله شاهد من طريق آخر منه: أخرجه الترمذي (٥/ ١٦) كتاب «الإيمان» باب: ما جاء لا يزني الزاني وهو مؤمن (٢٦٢٦)، وابن ماجه (٢/ ٨٦٨) كتاب «الحدود» باب: الحد كفارة (٢٦٠٤)، وأحمد (١/ ٩٩، ١٥٩)، والحاكم (٢/ ٤٤٥).
قال الترمذي: هذا حديث حسن غريب صحيح. وقال الحاكم: هذا حديث صحيح على شرط الشيخين ولم يخرجاه، ووافقه الذهبي.

﴿أَوْ يُوبِقْهُنَّ بِمَا كَسَبُوا۟ وَيَعْفُ عَن كَثِيرٍ ﴿٣٤﴾ وَيَعْلَمَ ٱلَّذِينَ يُجَٰدِلُونَ فِىٓ ءَايَٰتِنَا مَا لَهُم مِّن مَّحِيصٍ ﴿٣٥﴾ فَمَآ أُوتِيتُم مِّن شَىْءٍ فَمَتَٰعُ ٱلْحَيَوٰةِ ٱلدُّنْيَا ۖ وَمَا عِندَ ٱللَّهِ خَيْرٌ وَأَبْقَىٰ لِلَّذِينَ ءَامَنُوا۟ وَعَلَىٰ رَبِّهِمْ يَتَوَكَّلُونَ ﴿٣٦﴾ وَٱلَّذِينَ يَجْتَنِبُونَ كَبَٰٓئِرَ ٱلْإِثْمِ وَٱلْفَوَٰحِشَ وَإِذَا مَا غَضِبُوا۟ هُمْ يَغْفِرُونَ ﴿٣٧﴾﴾

وقوله تعالى: ﴿أو يوبقهن بما كسبوا﴾: أَوْبَقْتُ الرَّجُلَ: إذا أَنْشَبْتهُ في أمْرٍ يَهْلِكُ فِيهِ، وهو في السفُنِ تغريقها و﴿بما كسبوا﴾ أي: بذنوب رُكَّابها، **وقرأ** نافع، وابن عامر: «وَيَعْلَمُ» بالرفع؛ على القطع والاستئناف، **وقرأ** الباقون والجمهور: «وَيَعْلَمَ» بالنصب[1]؛ على تقدير «أنْ»، و«المَحِيصُ»: المَنْجَىٰ، وموضعُ الرَّوَغَانِ.

ثم وعَظَ سبحانه عبادَهُ، وحَقَّر عندهم أمر الدنيا وشأنها، ورَغَّبَهُمْ فيما عنده من النعيم والمنزلة الرفيعة لديه، وعَظَّم قَدْرَ ذلك في قوله: ﴿فما أوتيتم من شيء فمتاع الحياة الدنيا [وزينتها] وما عند اللَّه خير وأبقى للذين آمنوا وعلى ربهم يتوكَّلون﴾ **وقرأ** الجمهور[2]: ﴿كَبَائِرَ﴾ على الجمع؛ قال الحسن: هي كُلُّ ما تُوُعِّدَ فيه بالنار[3]، وقد تقدَّم ما ذَكَرَهُ الناس في الكبائر في سورة النساء وغيرها، ﴿والفواحش﴾: قال السُّدِّيُّ[4]: الزنا، وقال مقاتل: مُوجِبَاتُ الحدود[5]. ٣٩ ب /

وقوله تعالى: ﴿وإذا ما غضبوا هم يغفرون﴾ حَضٌّ على كسر الغضب والتدرُّب في إطفائه؛ إذ هو جمرةٌ من جَهَنَّمَ، وبَابٌ مِنْ أبوابها، وقال رجلٌ للنَّبِيِّ ﷺ: «أَوْصِنِي، قَالَ: لاَ تَغْضَبْ، قَالَ: زِدْنِي، قَال: لاَ تَغْضَبْ، قَالَ: زِدنِي، قَالَ: لاَ تَغْضَبْ»[6]، ومَنْ جاهد

---

(١) ينظر: «السبعة» (٥٨١)، و«الحجة» (٦/ ١٣٠)، و«إعراب القراءات» (٢/ ٢٨٥)، و«معاني القراءات» (٢/ ٣٥٧)، و«شرح الطيبة» (٥/ ٢١٤)، و«العنوان» (١٧٠)، و«حجة القراءات» (٦٤٣)، و«إتحاف» (٢/ ٤٥٠).

(٢) وقد قرأ حمزة والكسائي بالإفراد «كبير».
ينظر: «المحرر الوجيز» (٥/ ٣٩)، و«السبعة» (٥٨١)، و«الحجة» (٦/ ١٣٢)، و«إعراب القراءات» (٢/ ٢٨٦)، و«معاني القراءات» (٢/ ٣٥٨)، و«شرح الطيبة» (٥/ ٢١٥)، و«العنوان» (١٧٠)، و«حجة القراءات» (٦٤٣)، و«شرح شعلة» (٥٧٤)، و«إتحاف» (٢/ ٤٥١).

(٣) ذكره ابن عطية في «تفسيره» (٥/ ٣٩).

(٤) أخرجه الطبري (١١/ ١٥٤) برقم: (٣٠٧٢٢)، وذكره البغوي في «تفسيره» (٤/ ١٢٩)، وابن عطية (٥/ ٣٩).

(٥) أخرجه البغوي (٤/ ١٢٩)، وذكره ابن عطية (٥/ ٣٩).

(٦) أخرجه البخاري (١٠/ ٥٣٥) كتاب «الأدب» باب: الحذر من الغضب (٦١١٦)، والبيهقي (١٠/ ١٠٥) كتاب «آداب القاضي» باب: لا يقضي وهو غضبان، نحوه من حديث أبي هريرة، والترمذي (٤/ ٣٧١) كتاب «البر والصلة» باب: ما جاء في كثرة الغضب (٢٠٢٠)، نحو حديث البخاري والبيهقي عنه. =

هذا العَارِضَ مِنْ نَفْسِهِ حتَّىٰ غَلَبَهُ، فقدْ كُفِيَ هَمًّا عظيماً في دنياه وآخرته.

* ت *: وروىٰ مالكٌ في «**المُوَطَّإِ**» أَنَّ رجُلاً أتى النبيَّ ﷺ فَقَالَ: يَا رَسُولَ اللَّهِ، عَلِّمْنِي كَلِمَاتٍ أَعِيشُ بِهِنَّ وَلاَ تُكْثِرْ عَلَيَّ فَأَنْسَىٰ، فَقَالَ رَسُولُ اللَّه ﷺ: «لاَ تَغْضَبْ»[1] قال أبو عُمَرَ بْنُ عَبْدِ البَرِّ: أراد: عَلِّمْنِي مَا يَنْفَعُنِي بكلماتٍ قليلةٍ؛ لئلاَّ أَنْسَىٰ إِنْ أَكْثَرْتَ عَلَيَّ، ثم أسند أبو عُمَرَ من طُرُقٍ عن الأحنفِ بن قَيْسٍ عن عَمِّه جَارِيَةَ بْنِ قُدَامَةَ، أَنَّه قال: يَا رَسُولَ اللَّهِ، قُلْ لي قَوْلاً يَنْفَعُنِي اللَّهُ بِهِ، وأَقْلِلْ لِي؛ لَعَلِّي أَعْقِلُهُ، قَال: «لاَ تَغْضَبْ، فَأَعَادَ عَلَيْهِ مِراراً، كُلُّها يُرَجِّعُ إليه رسُولُ اللَّه: لاَ تَغْضَبْ»، انتهىٰ[2] من «**التمهيد**»، وأسند أبو عُمَرَ في «**التمهيد**» أيضاً عن عبد اللَّه بن أبي الهُذَيْلِ قال: لما رأىٰ يحيَىٰ أَنَّ عيسَىٰ مُفَارِقُهُ قال له: أَوْصِنِي، قَالَ: لا تَغْضَبْ، قال: لاَ أَسْتَطِيعُ، قال: لا تَقْتَنِ مَالاً، قال عَسَى. انتهى. وروى ابن المبارك في «**رقائقه**» بسنده عن النبيِّ ﷺ قال: «مَنْ كَفَّ لِسَانَهُ عَنْ أَعْرَاضِ المُسْلِمِينَ أقال اللَّهُ عَثْرَتَهُ يَوْمَ الْقِيَامَةِ، وَمَنْ كَفَّ غَضَبَهُ عَنْهُمْ، وَقَاهُ اللَّهُ عَذَابَهُ يَوْمَ الْقِيَامَةِ»[3]، قال ابن المُبَارَكِ: وأخبرنا/ ثَوْرُ بْنُ يَزِيدَ، عن خالدِ بْنِ مَعْدَانَ قال: إِنَّ اللَّهَ تَبَارَكَ وتعالَىٰ يَقُولُ: «مَنْ ذَكَرَنِي في نَفْسِهِ ذَكَرْتُهُ في نَفْسِي، وَمَنْ ذَكَرَنِي في مَلاَ ذَكَرْتُهُ في مَلاَ خَيْرٍ مِنْهُمْ، وَمَنْ ذَكَرَنِي حِينَ يَغْضَبُ ذَكَرْتُهُ حِينَ أَغْضَبُ فَلَمْ أَمْحَقْهُ فِيمَنْ أَمْحَقُ[4]» انتهى. ٤٠أ

﴿وَٱلَّذِينَ ٱسْتَجَابُوا۟ لِرَبِّهِمْ وَأَقَامُوا۟ ٱلصَّلَوٰةَ وَأَمْرُهُمْ شُورَىٰ بَيْنَهُمْ وَمِمَّا رَزَقْنَٰهُمْ يُنفِقُونَ ﴿٣٨﴾ وَٱلَّذِينَ إِذَآ أَصَابَهُمُ ٱلْبَغْىُ هُمْ يَنتَصِرُونَ ﴿٣٩﴾ وَجَزَٰٓؤُا۟ سَيِّئَةٍ سَيِّئَةٌ مِّثْلُهَا ۖ فَمَنْ عَفَا وَأَصْلَحَ فَأَجْرُهُۥ عَلَى ٱللَّهِ ۚ إِنَّهُۥ لَا يُحِبُّ ٱلظَّٰلِمِينَ ﴿٤٠﴾ وَلَمَنِ ٱنتَصَرَ بَعْدَ ظُلْمِهِۦ فَأُو۟لَٰٓئِكَ مَا عَلَيْهِم مِّن سَبِيلٍ ﴿٤١﴾﴾

= قال الترمذي: هذا حديث حسن صحيح غريب من هذا الوجه.
وفي الباب من حديث جارية بن قدامة التيمي رضي اللَّه عنه: أنه قال: يا رسول اللَّه ﷺ قل لي قولاً ينفعني اللَّه به، وأقلل لعلي لا أغفِلُهُ، قال: «لا تغضب...» الحديث.
أخرجه ابن حبان (١٢/ ٥٠٢) كتاب «الحظر والإباحة» باب: الاستماع المكروه وسوء الظن والغضب والفحش، ذكر الإخبار عما يجب على المرء من ذم النفس عن الخروج إلى ما لا يرضي اللَّه ـ جلّ وعلا ـ بالغضب (٥٦٨٩ ـ ٥٦٩٠)، وأحمد (٣/ ٤٨٤)، (٥/ ٣٤)، والحاكم (٣/ ٦١٥)، والبخاري في «**التاريخ الكبير**» (٢/ ٢٣٧) (٢٣٠٩)، والطبراني (٢/ ٢٦٢) (٢٠٩٤) (٢١٠٧)، والخطيب في «**تاريخ بغداد**» (٣/ ١٠٨) (١١١٠).

(١) أخرجه مالك في «**الموطأ**» (٢/ ٩٠٦) كتاب «حسن الخلق» باب: ما جاء في الغضب (١١).
(٢) أخرجه ابن عبد البر في «**التمهيد**» (٧/ ٢٤٦)، وانظر الحديث قبل السابق.
(٣) أخرجه ابن المبارك في «**الزهد**» (٢٥٧) (٧٤٥)، وذكره الهندي في «**كنز العمال**» (٣/ ٣٥٤) (٦٩٠٢)، وعزاه إلى الديلمي.
(٤) تقدم تخريج هذا الحديث مسنداً.

وقوله تعالى: ﴿والذين استجابوا﴾ مَدْحٌ لكلِّ مَنْ آمَنَ باللَّهِ، وقَبِلَ شَرْعَهُ، ومَدَحَ اللَّهُ تعالى القَوْمَ الذين أَمْرُهُمْ شورَىٰ بينهم؛ لأنَّ في ذلك اجتماعَ الكلمة، والتَّحَابَّ، واتصالَ الأيْدِي، والتَّعَاضُدَ على الخير، وفي الحديث: «مَا تَشَاوَرَ قَوْمٌ قَطُّ إِلاَّ هُدُوا لِأَحْسَنِ، مَا بِحَضْرَتِهِمْ»[1].

وقوله تعالى: ﴿ومما رزقناهم ينفقون﴾ معناه: في سبيل اللَّه، وبِرَسْم الشَّرْعِ؛ وقال ابن زيد قوله تعالى: ﴿والذين استجابوا لربهم...﴾ الآية، نزلت في الأَنصار[2]، والظاهر أَنَّ اللَّه تعالى مدح كلَّ مَنِ اتَّصَفَ بهذه الصفةِ كائناً مَنْ كَانَ، وهل حَصَلَ الأنصارُ في هذه الصفة إلا بعد سَبْقِ المهاجرين إليها ـ رضي اللَّهُ عَنْ جميعهم بِمَنِّه وكرمِهِ ـ.

وقوله عز وجل: ﴿والذين إذا أصابهم البغي هم ينتصرون﴾: مدح سبحانه في هذه الآية قوماً بالانتصار مِمَّنْ بَغَى عليهم، ورجح ذلك قوم من العلماء وقالوا: الانتصار بالواجب تغيير منكر، قال الثعلبيُّ: قال إبراهيم [النَّخَعِيُّ] في هذه الآية: كانوا يكرهون أَنْ يُسْتَذَلُّوا، فإذا قدروا عفوا، انتهى.

وقوله سبحانه: ﴿وجزاء سيئة سيئة مثلها﴾ قيل: سُمِّي الجزاء باسم الابتداء، وإن لم يكن سيئة، لتشابههما في الصورة، قال * ع[3] *: وإنْ أخذنا السيِّئة هنا بمعنى المصيبة في حَقِّ البشر، أي: يسوء هذا هذا ويسوءه الآخر ـ فلسنا نحتاج إلى أنْ نقول: سمى العقوبة باسم الذنب؛ بل الفعل الأَوَّلِ والآخر سيئة، قال الفخر: اعلم أَنَّهُ تعالى/ لما قال: ٤٠ ب
﴿والذين إذا أصابهم البغي هم ينتصرون﴾ أردفه بما يَدُلُّ على أَنَّ ذلك الانتصار يجب أَنْ يكون مُقَيَّداً بالمثل؛ فإنَّ النقصان حَيْفٌ، والزيادة ظلم، والمساواة هو العدل؛ فلهذا السبب قال تعالى: ﴿وجزاء سيئة سيئة مثلها﴾ انتهى؛ وَيَدُلُّ على ذلك قوله تعالى: ﴿وإن عاقبتم فعاقبوا بمثل ما عوقبتم به﴾ ونحوه من الآي، واللام في قوله: ﴿ولمن انتصر بعد ظلمه﴾ لام التقاء القسم.

وقوله: ﴿من سبيل﴾ يريد: من سبيل حرج ولا سبيل حكم، وهذا إبلاغ في إباحة الانتصار، والخلاف فيه: هل هو بين المؤمن والمُشْرِكِ، أو بين المؤمنين؟.

---

(١) أخرجه البخاري في «الأدب المفرد» (٨١) باب: المشورة (٢٥٣) نحوه، وذكره السيوطي في «الدر المنثور» (٥/ ٧٠٧)، وعزاه إلى عبد بن حميد، وابن المنذر.
(٢) أخرجه الطبري (١١/ ١٥٤) برقم: (٣٠٧٢٣)، وذكره ابن عطية (٥/ ٣٩).
(٣) ينظر: «المحرر الوجيز» (٥/ ٤٠).

﴿إِنَّمَا ٱلسَّبِيلُ عَلَى ٱلَّذِينَ يَظْلِمُونَ ٱلنَّاسَ وَيَبْغُونَ فِى ٱلْأَرْضِ بِغَيْرِ ٱلْحَقِّ ۚ أُو۟لَٰٓئِكَ لَهُمْ عَذَابٌ أَلِيمٌ ﴿٤٢﴾ وَلَمَن صَبَرَ وَغَفَرَ إِنَّ ذَٰلِكَ لَمِنْ عَزْمِ ٱلْأُمُورِ ﴿٤٣﴾ وَمَن يُضْلِلِ ٱللَّهُ فَمَا لَهُۥ مِن وَلِىٍّ مِّنۢ بَعْدِهِۦ ۗ وَتَرَى ٱلظَّٰلِمِينَ لَمَّا رَأَوُا۟ ٱلْعَذَابَ يَقُولُونَ هَلْ إِلَىٰ مَرَدٍّ مِّن سَبِيلٍ ﴿٤٤﴾ وَتَرَىٰهُمْ يُعْرَضُونَ عَلَيْهَا خَٰشِعِينَ مِنَ ٱلذُّلِّ يَنظُرُونَ مِن طَرْفٍ خَفِىٍّ ۗ وَقَالَ ٱلَّذِينَ ءَامَنُوٓا۟ إِنَّ ٱلْخَٰسِرِينَ ٱلَّذِينَ خَسِرُوٓا۟ أَنفُسَهُمْ وَأَهْلِيهِمْ يَوْمَ ٱلْقِيَٰمَةِ ۗ أَلَآ إِنَّ ٱلظَّٰلِمِينَ فِى عَذَابٍ مُّقِيمٍ ﴿٤٥﴾﴾

وقوله تعالى: ﴿إنما السبيل على الذين يظلمون الناس...﴾ الآية، المعنى: إنما سبيل الحكم والإثم على الذين يظلمون الناس، روى التِّرْمِذِيُّ عن كعب بن عُجْرَةَ قال: قال لي النَّبِيُّ ﷺ: «أُعِيذُكَ بِاللَّهِ يَا كَعْبُ مِنْ أُمَرَاءِ يَكُونُونَ، فَمَنْ غَشِيَ أَبْوَابَهُمْ فَصَدَّقَهُمْ في كَذِبِهِمْ، وأَعَانَهُمْ عَلَىٰ ظُلْمِهِمْ، فَلَيْسَ مِنِّي، وَلَسْتُ مِنْهُ، وَلاَ يَرِدُ عَلَي الْحَوْض، يا كَعْبُ، الصَّلاَةُ بُرْهَانٌ، والصَّبْرُ جُنَّةٌ حَصِينَةٌ، والصَّدَقَةُ تُطْفِىءُ الخطيئة كما يُطْفِىءُ الماءُ النَّارَ، يا كَعْبُ لاَ يَرْبُو لَحْمٌ نَبَتَ مِنْ سُحْتٍ إلاَّ كَانَتِ النَّارُ أَوْلَىٰ بِهِ». قال أبو عيسَىٰ: هذا حديثٌ حسنٌ، وخرَّجه أيضاً في «كتاب الفتن» وصحَّحه[1]، انتهى.

وقوله تعالى: ﴿إنما السبيل﴾ إلى قوله: ﴿أَلِيمٌ﴾: اعتراضٌ بَيْنَ الكلامَيْنِ، ثم عاد في قوله: ﴿ولمن صبر﴾ إلى الكلام الأول، كأنَّه قال: ولمنِ انتصر بعد ظلمه فَأُولَئِكَ ما عليهم من سبيل، ﴿ولمن صبر وغفر...﴾ الآية، واللام في قوله: ﴿ولمن صبر﴾ يصِحُّ أنْ تكون لام قَسَم، ويصح أنْ تكون لام الابتداء، و﴿عزم الأمور﴾: مُحْكَمُهَا ومُتْقَنُهَا، والحميدُ العاقبةِ منها، فمَنْ رأى أَنَّ هذه الآية/ هي فيما بين المؤمنين والمشركين، وأَنَّ الصبر للمشركين كان أفضل قال: إنَّ الآية نسخت بآية السيف، ومَنْ رأى أَنَّ الآية بين المؤمنين، قال: هي مُحْكَمَةٌ، والصبر والغفران أفضل إجماعاً، وقال رسول اللَّه ﷺ: «إِذَا كَانَ يَوْمُ الْقِيَامَةِ، نَادَىٰ مُنَادٍ: مَنْ كَانَ لَهُ عَلَى اللَّهِ أَجْرٌ فَلْيَقُمْ، فَيَقُومُ عَنُقٌ مِنَ النَّاسِ كَبِيرٌ، فَيُقَالُ: مَا أَجْرُكُمْ؟ فَيَقُولُونَ: نَحْنُ الَّذِينَ عَفَوْنَا عَمَّنْ ظَلَمَنَا في الدُّنْيَا»[2].

١٤١أ

وقوله تعالى: ﴿ومن يضلل اللَّه فما له من ولي من بعده﴾ تحقير لأمر الكَفَرَةِ، أي: فلا يُبَالي بهم أحدٌ من المؤمنين؛ لأنَّهم صائرون إلى ما لا فلاحَ لهم معه، ثم وصف تعالى

---

(١) أخرجه الترمذي (٤/ ٥٢٥) كتاب «الفتن» باب: (٧٢) (٢٢٥٩)، والنسائي (٧/ ١٦٠ ـ ١٦١) كتاب «البيعة» باب: من لم يعن أميراً على الظلم (٤٢٠٨)، وابن حبان (٥/ ١٤١) (١٥٦٩)، وأحمد (٣/ ٣٩٩) كلهم نحوه.

قال الترمذي: هذا حديث صحيح غريب، لا نعرفه من حديث مِسْعَرٍ إلا من هذا الوجه.

(٢) أخرجه العقيلي في «الضعفاء» (٣/ ٢٦٥).

لنبيِّه حالهم في القيامة عند رؤيتهم العذاب، وقولهم: ﴿هل إلى مرد من سبيل﴾ ومرادهم: الرَّدُّ إلى الدنيا، والرؤية هنا رؤيةُ عَيْنٍ، والضميرُ في قوله: ﴿عليها﴾ عائدٌ على النار، وإنْ لم يتقدَّم لها ذِكْرٌ من حيثُ دَلَّ عليها قوله: ﴿رأوا العذاب﴾.

وقوله: ﴿من الذل﴾ يتعلق بـ﴿خاشعين﴾.

وقوله تعالى: ﴿ينظرون من طرف خفي﴾ قال قتادة والسُّدِّيُّ[1]: المعنى: يسارقون النَّظَرَ؛ لما كانوا فيه من الهَمِّ وسوء الحال لا يستطيعون النَّظَرَ بجميعِ العَيْنِ؛ وإنَّما ينظرون ببعضها؛ قال الثعلبيُّ: قال يونس: ﴿مِنْ﴾ بمعنى الباء، ينظرون بطرف خَفِيٍّ، أي: ضعيف؛ من أجل الذُّلِّ والخوف، ونحوُه عن الأخفش، انتهى، وفي البخاريِّ ﴿من طرف خفي﴾، أي: ذليل.

وقوله تعالى: ﴿وقال الذين ءامنوا إن الخاسرين الذين خسروا أنفسهم وأهليهم يوم القيامة...﴾ الآية، وقول ﴿الذين آمنوا﴾ هو في يوم القيامة عند ما عاينوا حال الكفار وسوء مُنْقَلَبِهِمْ.

وقوله تعالى: ﴿ألا إن الظالمين في عذاب مقيم﴾ يحتمل أنْ يكون من قول المؤمنين/ يومئذ، حكاه اللَّه عنهم، ويحتمل أنْ يكون استئنافاً من قول اللَّه عز وجل ٤١ ب
وأخباره لنبيه محمد ـ عليه السلام ـ.

﴿وَمَا كَانَ لَهُم مِّنْ أَوْلِيَآءَ يَنصُرُونَهُم مِّن دُونِ ٱللَّهِ ۗ وَمَن يُضْلِلِ ٱللَّهُ فَمَا لَهُۥ مِن سَبِيلٍ ﴿٤٦﴾ ٱسْتَجِيبُوا۟ لِرَبِّكُم مِّن قَبْلِ أَن يَأْتِىَ يَوْمٌ لَّا مَرَدَّ لَهُۥ مِنَ ٱللَّهِ ۚ مَا لَكُم مِّن مَّلْجَإٍ يَوْمَئِذٍ وَمَا لَكُم مِّن نَّكِيرٍ ﴿٤٧﴾ فَإِنْ أَعْرَضُوا۟ فَمَآ أَرْسَلْنَٰكَ عَلَيْهِمْ حَفِيظًا ۖ إِنْ عَلَيْكَ إِلَّا ٱلْبَلَٰغُ ۗ وَإِنَّآ إِذَآ أَذَقْنَا ٱلْإِنسَٰنَ مِنَّا رَحْمَةً فَرِحَ بِهَا ۖ وَإِن تُصِبْهُمْ سَيِّئَةٌۢ بِمَا قَدَّمَتْ أَيْدِيهِمْ فَإِنَّ ٱلْإِنسَٰنَ كَفُورٌ ﴿٤٨﴾﴾

وقوله تعالى: ﴿وما كان لهم من أولياء ينصرونهم من دون اللَّه...﴾ الآية، إنحاء على الأصنام والأوثان التي أظهر الكفار ولايتها، واعتقدَتْ ذلك دِيناً، ثم أَمَرَ تعالى نَبِيَّه أنْ يأمرهم بالاستجابة لدعوة اللَّه وشريعته من قبل إتيان يوم القيامة الذي لا يُرَدُّ أحد بعده إلى عمل، قال * ع[2] *: في الآية الأخرَىٰ في سورة «آلم غلبت الروم»: ويحتمل أن يريد: لا يَرُدُّه رَادٌّ حتى لا يقع، وهذا ظاهر بحسب اللفظ، ، و«النكير»: مصدر بمعنى الإنكار؛

---

(١) أخرجه الطبري (١١/١٥٩) برقم: (٣٠٧٣٨ ـ ٣٠٧٣٩)، وذكره ابن عطية (٥/٤١).
(٢) ينظر: «المحرر الوجيز» (٥/٤٢).

قال الثعلبيُّ: ﴿ما لكم من ملجإ﴾: أي مَعْقِل، ﴿وما لكم من نكير﴾ أي: من إنكارٍ على ما ينزل بكم من العذاب بغير ما بكم، انتهى.

وقوله تعالى: ﴿فإن أعرضوا...﴾ الآية تسلية للنَّبِيِّ ﷺ، والإنسان هنا اسم جنس، وجَمَعَ الضمير في قوله: ﴿تصبهم﴾ وهو عائد على لفظ الإنسان من حيث هو اسم جنس.

﴿لِّلَّهِ مُلْكُ ٱلسَّمَٰوَٰتِ وَٱلْأَرْضِ ۚ يَخْلُقُ مَا يَشَآءُ ۚ يَهَبُ لِمَن يَشَآءُ إِنَٰثًا وَيَهَبُ لِمَن يَشَآءُ ٱلذُّكُورَ ﴿٤٩﴾ أَوْ يُزَوِّجُهُمْ ذُكْرَانًا وَإِنَٰثًا ۖ وَيَجْعَلُ مَن يَشَآءُ عَقِيمًا ۚ إِنَّهُۥ عَلِيمٌ قَدِيرٌ ﴿٥٠﴾ ۞ وَمَا كَانَ لِبَشَرٍ أَن يُكَلِّمَهُ ٱللَّهُ إِلَّا وَحْيًا أَوْ مِن وَرَآئِ حِجَابٍ أَوْ يُرْسِلَ رَسُولًا فَيُوحِىَ بِإِذْنِهِۦ مَا يَشَآءُ ۚ إِنَّهُۥ عَلِىٌّ حَكِيمٌ ﴿٥١﴾﴾

وقوله تعالى: ﴿للَّه ملك السمٰوات والأرض يخلق ما يشاء...﴾ الآية، هذه آية اعتبار دَالٌّ على القُدْرَةِ والمُلْكِ المحيط بالجميع، وأَنَّ مشيئته تعالى نافذة في جميع خلقه وفي كُلِّ أمرهم، وهذا لا مدخل لصنم فيه، فإنَّ الذي يخلق ما يشاء هو اللَّه تبارك وتعالى، وهو الذي يقسم الخلق؛ فيهب لمن يشاء إناثاً ويهب لمن يشاء الأولاد الذكور، ﴿أو يزوجهم﴾ أي: ينوعهم ذكراناً وإناثاً، وقال محمد ابن الحَنَفِيَّةِ: يريد بقوله تعالى: ﴿أَوْ يُزَوِّجُهُمْ﴾ التَّوْءَمَ، أي: يجعل في بطن زوجاً من الذُّرِّيَّة ذكراً وأنثىٰ[1]، و«العقيم»: الذي لا يُولَدُ له، وهذا كله مُدَبَّرٌ بالعلم والقدرة/ وبدأ في هذه الآية بذكر الإناث؛ تأنيساً بِهِنَّ لِيُهْتَمَّ بصونهنَّ والإحسانِ إليهنَّ، وقال النبيُّ ـ عليه السلام ـ: «مَنِ ٱبْتُلِيَ مِنْ هَذِهِ البَنَاتِ بِشَيْءٍ، فَأَحْسَنَ إِلَيْهِنَّ، كُنَّ لَهُ حِجَاباً مِنَ النَّارِ»[2]، وقال واثلةُ بْنُ الأَسْقَعِ: مِنْ يُمْنِ المَرْأَةِ تبكيرُها بالأنثىٰ قبل الذكر[3]؛ لأنَّ اللَّه تعالى بدأ بِذِكْرِ الإناث؛ حكاه عنه الثعلبيُّ قال: وقال

٤٢أ

(١) ذكره ابن عطية (٥/ ٤٣).

(٢) أخرجه البخاري (٣/ ٣٣٢) كتاب «الزكاة» باب: اتقوا النار ولو بشق تمرة، والقليل من الصدقة (١٤١٨)، (١٠/ ٤٤٠) كتاب «الأدب» باب: رحمة الولد وتقبيله ومعانقته (٥٩٩٥)، ومسلم (٤/ ٢٠٢٧) كتاب «البر والصلة والآداب» باب: فضل الإحسان إلى البنات (١٤٧/ ٢٦٢٩)، والترمذي (٤/ ٣١٩) كتاب «البر والصلة» باب: ما جاء في النفقة على البنات والأخوات (١٩١٣)، وابن حبان (٧/ ٢٠١) كتاب «الجنائز» باب: ما جاء في الصبر وثواب الأعمال، ذكر الاستتار من النار ـ نعوذ باللَّه منها ـ للمسلم إذا ابتلي بالبنات فأحسن صحبتهن (٢٩٣٩)، وأحمد (٦/ ٣٣)، والبيهقي (٧/ ٤٧٨) كتاب «النفقات» باب: النفقة على الأولاد.
قال الترمذي: هذا حديث حسن.

(٣) ذكره ابن عطية (٥/ ٤٣).

إسحاق بن بِشْرٍ: نزلَتْ هذه الآيةُ في الأَنبياء[١]، ثم عَمَّتْ فـ﴿يَهَبُ لمن يشاء إناثاً﴾ يعني: لوطاً ـ عليه السلام ـ، و﴿يهب لمن يشاء الذكور﴾ يعني إبراهيم ـ عليه السلام ـ، ﴿أو يزوجهم ذكراناً وإناثاً﴾ يعني: نبيَّنا محمَّداً ـ عليه السلام ـ، ﴿ويجعل من يشاء عقيماً﴾ يعني: يَحْيَى بْنَ زَكَرِيَّاء ـ عليهما السلام ـ.

وقوله تعالى: ﴿وما كان لبشر أن يكلمه اللَّه إلا وحياً أو من وراء حجاب أو يرسل رسولاً...﴾ الآية، نزلَتْ بسبب خَوْضٍ كان للكفار في معنى تكليم اللَّه موسَىٰ ونحو ذلك، ذهَبَ قريشٌ واليهودُ في ذلك إلى تجسيم ونحوه، فنزلت الآية مُبَيِّنَةً صورةَ تكليم اللَّه عبادَهُ، كيف هو، فَبَيَّنَ اللَّه تعالى أَنَّهُ لا يكُونُ لِأَحَدٍ مِنَ الأنبياءِ، ولا ينبغِي له، ولا يمكنُ فيه أنْ يُكَلِّمه اللَّه إلاَّ بأَنْ يوحي إليه أحَدَ وجوه الوَحْيِ من الإلهام؛ قال مجاهد: أوِ النَّفْثِ في القَلْبِ[٢]، أو وَحْيٍ في منام، قال النَّخَعِيّ: وكانَ من الأنبياء مَنْ يُخَطّ له في الأرض ونحو هذا، أو بأنْ يُسْمِعَهُ كلامه دون أن يعرف هو للمتكلِّم جهةً ولا حَيِّزاً كموسَىٰ ـ عليه السلام ـ، وهذا معنى ﴿مِنْ وراءِ حِجَابٍ﴾ أي: من خفاء عن المُكَلَّم لا يحدُّه ولا يتسوَّر بذهنه عليه، وليس كالحجابِ في الشاهد، أو بأنْ يرسِلَ إليه مَلَكاً يُشَافِهُهُ بوحْيِ اللَّه/ عز ٤٢ ب
وجل، قال الفخر[٣]: قوله: ﴿فيوحي بإذنه ما يشاء﴾ أي: فيوحي ذلك المَلَكُ بإذن اللَّه ما يشاءُ اللَّه انتهى، **وقرأ** جمهور القُرَّاءِ والناس: «أَوْ يُرْسِلَ» بالنصب «فَيُوحي» بالنصب أيضاً، **وقرأ** نافع، وابن عامر، وابن عباس، وأهل المدينة: «أَوْ يُرْسِلُ» بالرفع فيوحي ـ بسكون الياء[٤] ـ، وقوله: ﴿أو من وراء حجاب﴾ «مِنْ» متعلِّقةٌ بفعْلٍ يَدُلُّ ظاهر الكلام عليه، تقديره: أو يكلِّمه من وراء حجاب، وفي هذه الآيةِ دليلٌ على أَنَّ الرسالة من أنواع التكليم، وأَنَّ مَنْ حَلَفَ: لا يُكَلِّم فلاناً، وهو لم ينوِ المشافهة، ثم أرسل رسولاً حَنِثَ.

﴿وَكَذَٰلِكَ أَوْحَيْنَآ إِلَيْكَ رُوحًا مِّنْ أَمْرِنَا ۚ مَا كُنتَ تَدْرِى مَا ٱلْكِتَٰبُ وَلَا ٱلْإِيمَٰنُ وَلَٰكِن جَعَلْنَٰهُ نُورًا نَّهْدِى بِهِۦ مَن نَّشَآءُ مِنْ عِبَادِنَا ۚ وَإِنَّكَ لَتَهْدِىٓ إِلَىٰ صِرَٰطٍ مُّسْتَقِيمٍ ﴿٥٢﴾ صِرَٰطِ ٱللَّهِ ٱلَّذِى لَهُۥ مَا فِى ٱلسَّمَٰوَٰتِ وَمَا فِى ٱلْأَرْضِ ۗ أَلَآ إِلَى ٱللَّهِ تَصِيرُ ٱلْأُمُورُ ﴿٥٣﴾﴾

وقوله تعالى: ﴿وكذلك أوحينا إليك روحاً من أمرنا...﴾ الآية، المعنى: وبهذه الطرق، ومن هذا الجنس أوحينا إليك، أي: بالرسول، و«الرُّوحُ» في هذه الآية: القرآن

---

(١) ذكره ابن عطية (٥/ ٤٣).
(٢) ذكره ابن عطية (٥/ ٤٣).
(٣) ينظر: «مفاتيح الغيب» (٢٧/ ١٦٣).
(٤) ينظر: «المحرر الوجيز» (٥/ ٤٣)، و«البحر المحيط» (٧/ ٥٠٤)، و«الدر المصون» (٦/ ٨٨).

آن وهدى الشريعة، سَمَّاه رُوحاً من حيث يُحْيي به البَشَرَ والعَالَم؛ كَما يُحْيِي الجسدَ بالروح، فهذا على جهة التشبيه.

وقوله تعالى: ﴿من أمرنا﴾ أي: واحد من أُمورنا، ويحتمل أَنْ يكون الأمر بمعنى الكلام، و﴿مِن﴾ لابتداء الغاية.

وقوله تعالى: ﴿ما كنت تدري ما الكتاب ولا الإيمان﴾ توقيفٌ علَىٰ مِقْدَارِ النعمةِ، والضميرُ في ﴿جَعَلْنَاهُ﴾ عائدٌ على الكتابِ، و﴿نهدي﴾ بمعنى: نُرْشِدُ، **وقرأ** جمهور الناس: «وإِنَّكَ لَتَهْدِي» ـ بفتح التاء وكسر الدال ـ، **وقرأ** حَوْشَبٌ: «لَتُهْدَىٰ» ـ بضم التاء وفتح الدال ـ، **وقرأ** عاصم: «لَتُهْدِي» ـ بضم التاء وكسر الدال ـ.

وقوله: ﴿صراط اللَّه﴾ يعني: صراط شرع اللَّه، ثم استفتح سبحانه القَوْلَ في الإِخبار بصيرورة الأمور إِليه سبحانه؛ مبالغةً وتحقيقاً وتثبيتاً، فقال: ﴿ألا إلى اللَّه تصير الأمور﴾

١٤٣أ قال الشيخُ/ العارفُ باللَّه أبو الحسن الشاذليُّ رحمه اللَّه: إِنْ أردتَ أَنْ تغلب الشَّرَّ كُلَّه، وتلحق الخيرَ كُلَّه، ولا يَسْبِقَكَ سَابِق، وإِنْ عمل ما عمل ـ فقل: يا مَنْ له الخَيْرُ كُلُّهُ، أسألك الخيرَ كُلَّه، وأعوذ بك من الشَّرِّ كُلِّه، فإِنَّك أنت اللَّه الغَنِيُّ الغفُورُ الرَّحِيم، أَسْأَلُكَ بالهادِي محمد ﷺ إِلَىٰ صراطٍ مستقيم، صراطِ اللَّهِ الذي له ما في السَّمٰوَاتِ وما في الأرض، أَلاَ إِلى اللَّه تصيرُ الأمور، اللَّهُمَّ إِنِّي أَسْأَلُكَ مَغْفِرَةً تَشْرَحُ بها صَدْرِي، وتَضَعُ بها وِزْرِي، وترفعُ بها ذِكْرِي، وتُيَسِّرَ بها أمري، وتُنَزِّهَ بها فكري، وتُقَدِّسَ بها سِرِّي، وتكشفَ بها ضُرِّي، وترفَعَ بها قَدْرِي؛ إِنَّك على كُلِّ شَيْءٍ قدير، اهـ.

* قلت *: قوله تعالى: ﴿ما كنت تدري ما الكتاب﴾: هذا بَيِّنٌ، وقوله: ﴿ولا الإِيمان﴾: فيه تأويلات: قيل معناه: ولا شرائع الإِيمان ومعالمَه؛ قال أبو العالية: يعني: الدعوةَ إِلى الإِيمان، وقال الحسين بن الفَضْل: يعني أهل الإِيمان، مَنْ يؤمن ومَنْ لا يؤمن، وقال ابن خُزَيْمَةَ: الإِيمان هنا الصلاة؛ دليله: «وَمَا كَانَ اللَّهُ لِيُضِيعَ إِيمَانَكُمْ» [البقرة: ١٤٣] قال ابن أبي الجَعْدِ وغيره: احترق مُصْحَفٌ فلم يبقَ منه إِلاَّ: ﴿أَلاَ إِلَى اللَّهِ تَصِيرُ الأُمُورُ﴾ وغَرِقَ مصحفٌ فامحى كُلُّه إِلاَّ قولَه: ﴿أَلاَ إِلَى اللَّهِ تَصِيرُ الأُمُورُ﴾ نقله الثعلبيُّ وغيره[1]، انتهى.

قال العبد الفقير إِلى اللَّه تعالى، عبدُ الرحمن بْنُ محمَّدِ بنِ مَخْلُوفٍ الثَّعَالِبِيُّ، لَطَفَ اللَّه به في الدَّارَيْنِ: قد يَسَّر اللَّهُ عَزَّ وجَلَّ في تحرير هذا المختَصَر، وقد أودعتُهُ بحمد اللَّه

---

(١) ذكره ابن عطية (٥/ ٤٤).

جزيلاً من الدُّرر، قد استوعبتُ فيه بحمد اللَّه مُهِمَّاتِ ابْنِ عطيَّةَ، وزدته فوائدَ جليلةً من غيره، وليس الخَبَرُ كالْعِيَانِ، تَوَخَّيْتُ فيه بحمد/ اللَّه الصَّوَاب؛ وجعلته ذخيرةً عند اللَّه لِيَوْمِ ٤٣ ب
المآبِ، لا يَسْتَغْنِي عنه المُنْتَهِي؛ وفيه كفايةٌ للْمُبْتَدِي، يستغني[1] به عن المُطَوَّلاَت؛ إِذْ قد حَصَّل منها لُبَابَهَا؛ وكَشَفَ عن الحقائقِ حِجَابَهَا.

{ التَّعْرِيفُ بِرِحْلَةِ المُؤَلِّفِ }

رحلْتُ في طَلَبِ العِلْم في أواخرِ القَرْنِ الثَّامِنِ، ودخلْتُ بِجَايَةَ في أوائل القرن التاسع، فلقيتُ بها الأئمةَ المُقْتَدَىٰ بهم، أَصحابَ سيِّدِي عبد الرحمنِ الوغليسيِّ متوافرِين، فحضَرْتُ مجالسَهُمْ، وكانَتْ عُمْدَةُ قراءتي بها على سيدي [علي بن][2] عثمان المَانْجِلاَتِيِّ ـ رحمه اللَّه ـ بمَسْجِدِ عَيْنِ البَرْبَرِ، ثم ارتحلْتُ إِلى تُونُسَ، فلقيت بها سيدي عيسى الغبريني والأُبِّيَّ، والبرزليَّ، وغيرهم، وأخذْتُ عنهم، ثم ارتحلْتُ إلى المشرق، فلقيتُ بِمِصْرَ الشيْخَ وَلِيَّ الدِّينِ العِرَاقِي، فأخذْتُ عنه علوماً جَمَّةً مُعْظَمُهَا عِلْمُ الحديث، وفتح اللَّه لي فيه فتحاً عظيماً، وكتب لي وأَجَازَنِي جميعَ ما حضَرْتُهُ عليه، وأطلق في غيره، ثم لقيتُ بمَكَّةَ بعض المحدِّثين، ثم رجعتُ[3] إلى الديار المصرية وإِلى تُونُسَ، وشاركْتُ مَنْ بها، ولقيت بها شيخَنَا أبا عبد اللَّه محمَّدَ بْنَ مَرْزُوقٍ قادماً لإِرادة الحَجِّ، فأخذتُ عنه كثيراً، وأجازني [التدريسَ] في أنواع الفُنُونِ الإِسلاميَّةِ، وحَرَّضَنِي على إِتمام تقييدٍ وضعتُه على ابن الحاجِبِ الفرعيِّ.

قلت: ولما فرغْتُ من تحرير هذا المختَصَرِ وافَقَ قدومَ شيخِنَا أبي عبد اللَّهِ محمد بن مرزوقٍ علينا في سَفْرَةٍ سافرها من تِلْمِسَانَ متوجِّهاً إِلى تُونُسَ، ليصلح/ بَيْنَ سلطانها وبين ٤٤ أ
صَاحِبِ تِلْمِسَانَ، فأوقفته على هذا الكتاب، فنظر فيه وأمعن النظر، فَسُرَّ به سروراً كثيراً ودعا لنا بخير، واللَّه الموفِّق بفَضْلِه.

---

(١) في د: يستعين.
(٢) سقط في: د.
(٣) في د: رجعنا.

تَفسِيرُ سُورَةِ الزُّخْرُفِ

وهِيَ مَكِّيَّةٌ

بِسْمِ ٱللَّهِ ٱلرَّحْمَٰنِ ٱلرَّحِيمِ

﴿حمٓ ۝١ وَٱلْكِتَٰبِ ٱلْمُبِينِ ۝٢ إِنَّا جَعَلْنَٰهُ قُرْءَٰنًا عَرَبِيًّا لَّعَلَّكُمْ تَعْقِلُونَ ۝٣ وَإِنَّهُۥ فِىٓ أُمِّ ٱلْكِتَٰبِ لَدَيْنَا لَعَلِىٌّ حَكِيمٌ ۝٤﴾

﴿حمٓ * والكتابِ المبين﴾ ﴿والكتاب﴾: خُفِضَ بواو القَسَم، والضمير في ﴿جعلناه﴾ عائدٌ على الكتابِ، ﴿وإنَّه﴾ عطف على ﴿جعلناه﴾، وهذا الإِخبارُ الثَّانِي وَاقِعٌ أيضاً تحتَ القَسَم، و﴿أمّ الكتاب﴾: اللوح المحفوظ، وهذا فيه تشريفٌ للقرآن، وترفيع، واخْتَلَفَ المُتَأَوِّلُونَ: كيف هو في أُمِّ الكتاب؟ فقال قتادة وغيره: القرآن بأجمعه فيه منسوخ، ومنه كان جبريل ينزل، وهنالك هو عَلِيٌّ حكيم[1]، وقال جمهور الناس: إِنَّما في اللوح المحفوظ ذِكْرُهُ ودرجته ومكانته من العُلُوِّ والحكمة.

﴿أَفَنَضْرِبُ عَنكُمُ ٱلذِّكْرَ صَفْحًا أَن كُنتُمْ قَوْمًا مُّسْرِفِينَ ۝٥ وَكَمْ أَرْسَلْنَا مِن نَّبِىٍّ فِى ٱلْأَوَّلِينَ ۝٦ وَمَا يَأْتِيهِم مِّن نَّبِىٍّ إِلَّا كَانُوا۟ بِهِۦ يَسْتَهْزِءُونَ ۝٧ فَأَهْلَكْنَآ أَشَدَّ مِنْهُم بَطْشًا وَمَضَىٰ مَثَلُ ٱلْأَوَّلِينَ ۝٨﴾

وقوله سبحانه: ﴿أفنضرب﴾ بمعنى: أفنترك؛ تقول العرب: أَضْرَبْتُ عن كذا وضَرَبْتُ: إِذا أَعْرَضْت عنه وتركْتهُ، و﴿الذكر﴾ هو: الدعاء إِلى اللَّه، والتذكير بعذابِه، والتخويف من عقابه، وقال أبو صالح: الذِّكْرُ هنا أراد به العذاب نفسه[2]، وقال الضَّحَّاكُ ومجاهد: الذكر القرآن[3].

وقوله: ﴿صَفْحاً﴾: يحتمل أَنْ يكون بمعنى العفو والغفر للذنوب، فكأَنَّهُ يقول: أفنترك تذكيركم وتخويفكم عفواً عنكم، وغفراً لإِجرامكم؛ من أجل أنْ كنتم قوماً مسرفين، أي: هذا لا يصلح؛ وهذا قول ابن عباس ومجاهد[4] ويحتمل قوله: ﴿صفحاً﴾ أنْ يكون

---

(١) ذكره ابن عطية في «تفسيره» (٥/ ٤٥).

(٢) ينظر: المصدر السابق.

(٣) ينظر: المصدر السابق.

(٤) أخرجه الطبري (١١/ ١٦٧) برقم: (٣٠٧٧٠ـ٣٠٧٧١) عن قتادة نحوه، والبغوي في «تفسيره» (٤/ ١٣٤).

بمعنى مغفولاً عنه، أي: نتركه يَمُرُّ لا تؤخذون/ بقبوله ولا بتدبُّره، فكأنَّ المعنى: أفنترككم ٤٤ ب
سُدًى، وهذا هو مَنْحَىٰ قتادةَ وغيره، **وقرأ** نافع وحمزة والكسائي: «إِنْ كُنْتُمْ» بكسر الهمزة[1]، وهو جزاءٌ دَلَّ ما تقدَّمه على جوابه، **وقرأ** الباقون بفتحها بمعنى: من أجل أَنْ، والإِسراف في الآية هو كُفْرُهُمْ.

«وكم أرسلنا من نبيء في الأولين» أي: في الأُمَمِ الماضية، كقوم نوحٍ وعادٍ وثمودَ وغيرهم.

«وما يأتيهم من نبيء إلا كانوا به يستهزءون» أي: كما يستهزىء قومك بك، وهذه الآية تسلية للنَّبيِّ ﷺ، وتهديد بأَنْ يصيبَ قريشاً ما أصاب مَنْ هو أَشَدُّ بَطْشاً منهم.

﴿ومضىٰ مثل الأولين﴾ أي: سلف أمرهم وسُنَّتُهم، وصاروا عبرةً غَابِرَ الدَّهْرِ، أنشد صاحبُ «**عنوان الدِّرَايَةِ**» لشيخه أبي عبد اللَّه التَّمِيميِّ: [البسيط]

يَا وَيْحَ مَنْ غَرَّهُ دَهْرٌ فَسُرَّ بِهِ ... لَمْ يَخْلُصِ الصَّفْوُ إِلاَّ شِيبَ بِالْكَدَرِ
هُوَ الْحِمَامُ فَلاَ تُبْعِد زِيَارَتَهُ ... وَلاَ تَقُلْ لَيْتَنِي مِنْهُ عَلَىٰ حَذَرِ
انْظُرْ لِمَنْ بَادَ تَنْظُرْ آيَةً عَجَباً ... وَعِبْرَةً لِأُولِي الأَلْبَابِ وَالْعِبَرِ
أَيْنَ الأُلَىٰ جَنَبُوا خَيْلاً مُسَوَّمَةً ... وَشَيَّدُوا إِرَماً خَوْفاً مِنَ الْقَدَرِ
لَمْ تُغْنِهِمْ خَيْلُهُمْ يَوْماً وَإِنْ كَثُرَتْ ... وَلَمْ تُفِدْ إِرَمٌ لِلْحَادِثِ النُّكُرِ
بَادُوا فَعَادُوا حَدِيثاً إِنَّ ذَا عَجَبٌ ... مَا أَوْضَحَ الرُّشْدَ لَوْلاَ سَيِّىءُ النَّظَرِ
تَنَافَسَ النَّاسُ فِي الدُّنْيَا وَقَدْ عَلِمُوا ... أَنَّ الْمُقَامَ بِهَا كَاللَّمْحِ بِالْبَصَرِ

انتهى.

﴿وَلَئِن سَأَلْتَهُم مَّنْ خَلَقَ ٱلسَّمَٰوَٰتِ وَٱلْأَرْضَ لَيَقُولُنَّ خَلَقَهُنَّ ٱلْعَزِيزُ ٱلْعَلِيمُ ﴿٩﴾ ٱلَّذِى جَعَلَ لَكُمُ ٱلْأَرْضَ مَهْدًا وَجَعَلَ لَكُمْ فِيهَا سُبُلًا لَّعَلَّكُمْ تَهْتَدُونَ ﴿١٠﴾ وَٱلَّذِى نَزَّلَ مِنَ ٱلسَّمَآءِ مَآءًۢ بِقَدَرٍ فَأَنشَرْنَا بِهِۦ بَلْدَةً مَّيْتًا كَذَٰلِكَ تُخْرَجُونَ ﴿١١﴾ وَٱلَّذِى خَلَقَ ٱلْأَزْوَٰجَ كُلَّهَا وَجَعَلَ لَكُم مِّنَ ٱلْفُلْكِ وَٱلْأَنْعَٰمِ مَا تَرْكَبُونَ ﴿١٢﴾ لِتَسْتَوُۥا۟ عَلَىٰ ظُهُورِهِۦ ثُمَّ تَذْكُرُوا۟ نِعْمَةَ رَبِّكُمْ إِذَا ٱسْتَوَيْتُمْ عَلَيْهِ وَتَقُولُوا۟ سُبْحَٰنَ

---

(١) ينظر: «**السبعة**» (٥٨٤)، و«**الحجة**» (٦/ ١٣٨)، و«**إعراب القراءات**» (٢/ ٢٩٢)، و«**معاني القراءات**» (٢/ ٣٦١)، و«**شرح الطيبة**» (٥/ ٢١٧)، و«**العنوان**» (١٧١)، و«**حجة القراءات**» (٦٤٤)، و«**شرح شعلة**» (٥٧٥)، و«**إتحاف**» (٢/ ٤٥٣).

ٱلَّذِى سَخَّرَ لَنَا هَٰذَا وَمَا كُنَّا لَهُۥ مُقْرِنِينَ ﴿١٣﴾ وَإِنَّآ إِلَىٰ رَبِّنَا لَمُنقَلِبُونَ ﴿١٤﴾ ﴾

وقوله سبحانه: ﴿ولئن سألتهم من خلق السمٰوات والأرض ليقولن خلقهن العزيز العليم﴾: الآيةُ ابتداءُ احتجاجٍ علَىٰ قُرَيْشٍ/ يوجبُ عليهم التناقُضَ من حيث أَقرّوا بالخَالِقِ، وعَبَدُوا غيره، وجاءتِ العبارةُ عنِ اللَّه بـ﴿العزيز العليم﴾؛ ليكونَ ذلك تَوْطِئَةً لما عَدَّدَ سبحانه من أوصافه التي ابتدأَ الإِخبار بها، وقَطَعَهَا من الكلام الذي حَكَىٰ معناه عن قُرَيْشٍ. ٤٥أ

وقوله تعالى: ﴿الذي جعل لكم الأرض مهداً وجعل لكم فيها سبلاً لعلَّكم تهتدون﴾ الآية، هذه أوصافُ فِعْلٍ، وهي نِعَمٌ من اللَّه سبحانه على البَشَرِ، تقوم بها الحُجَّةُ على كُلِّ مُشْرِكٍ.

وقوله: ﴿الذي جعل لكم﴾ ليس هو مِنْ قَوْلِ المسؤولين، بل هو ابتداء إِخبارٍ من اللَّه تعالى.

وقوله سبحانه: ﴿والذي نزل من السماء ماء بقدر﴾ قيل: معناه: بقدر في الكفاية للصلاح لا إِكثار فَيَفْسُدَ، ولا قِلَّة فيقصر؛ بل غيثاً مُغِيثاً، وقيل: ﴿بقَدَرٍ﴾ أي: بقضاء وحَتْم، وقالت فرقة: معناه: بتقديرٍ وتحريرٍ، أي: قدر ماء معلوماً، ثم اختلف قائلُو هذه المقالَة فقال بعضهم: ينزل في كلِّ عامٍ ماءً قَدْراً واحداً، لا يَفْضُلُ عامٌ عاماً، لكن يكثر مرَّةً ههنا ومرة ههنا، وقال بعضهم: بل ينزل تقديراً مَّا في عَامٍ، وينزل في آخرَ تقديراً مَّا، وينزل في آخر تقديراً آخرَ بِحَسَبِ ما سَبَقَ به قضاؤه لا إِلٰه إلا هو.

قُلْتُ: وبعض هذه الأقوالِ لا تُقَالُ من جهة الرأْيِ، بل لا بُدَّ لها من سَنَدٍ، و﴿أنشرنا﴾ معناه: أَحْيَيْنَا؛ يقال: نُشِرَ المَيِّتُ وأَنْشَرَهُ اللَّهُ، والأزواجُ هنا الأنواعُ من كل شيْءٍ، و﴿مِنْ﴾ في قوله: ﴿مِنَ الفُلْكِ وَالأنعام﴾ للتبعيض، والضمير في ﴿ظهوره﴾ عائدٌ على/ النوع المركوبِ الذي وقَعَتْ عليه «ما»، وقد، بَيَّنَتْ آية أخرَىٰ ما يقال عند ركوب الفُلْكِ، وهو: «بِسْمِ اللَّهِ مَجْرَاهَا وَمُرْسَاهَا إِنَّ رَبِّي لَغَفُورٌ رَحِيمٌ» [هود: ٤١] وإِنما هذه خاصَّةٌ فيما يُرْكَبُ من الحيوان، وإِنْ قَدَّرنا أَنَّ ذِكْر النعمة هو بالقَلْبِ، والتذكُّر بدء الراكِبُ بـ﴿سُبْحَانَ الذي سخر لنا هذا﴾، وهو يرى نعمة اللَّه في ذلك وفي سواه و﴿مُقْرِنِينَ﴾ أي: مطيقين، وقال أبو حيَّان ﴿مُقْرنين﴾: خبر كان، ومعناه غالبين ضابطين، انتهى، وهو بمعنى الأَوَّل، ﴿وإِنا إلى ربنا لمنقلبون﴾ أَمْرٌ بالإِقرار بالبعث. ٤٥ب

* ت *: وعن حمزة بن عمرو الأسلميِّ قال: قال رسولُ اللَّهِ ﷺ: «عَلَىٰ ظَهْرِ كُلِّ بَعِيرٍ شَيْطَانٌ، فَإِذَا رَكِبْتُمُوهَا فَسَمُّوا اللَّهَ» رواه ابن حِبَّان في «**صحيحه**»[1]، انتهى من «**السلاح**»، وينبغي لمن مَلَّكَهُ اللَّه شيئاً من هذا الحيوان أَنْ يَرْفُقَ به ويُحْسِنَ إليه؛ لينالَ بذلك رضا اللَّه تعالى، قال القُشَيْرِيُّ في «**التحبير**»: وينبغي لِلْعَبْدِ أنْ يكُونَ مُعَظِّماً لِرَبِّه، نَفَّاعاً لخلقه، خيراً في قومه، مُشْفِقاً علَىٰ عباده؛ فَإِنَّ رأس المعرفة تعظيمُ أمر اللَّه سبحانه، والشفقَةُ على خَلْقِ اللَّه، انتهى، ورَوَىٰ مالكٌ في «**المُوَطَّإِ**» عن النبيِّ ﷺ؛ أَنَّه قال: «بَيْنَمَا رَجُلٌ يَمْشِي بِطَرِيقٍ إِذِ اشْتَدَّ عَلَيْهِ الْعَطَشُ، فَوَجَدَ بِئْراً فَنَزَلَ فِيهَا فَشَرِبَ، فَخَرَجَ فَإِذَا كَلْبٌ يَلْهَثُ، يَأْكُلُ الثَّرَىٰ مِنَ العَطَشِ، فَقَالَ الرَّجُلُ: لَقَدْ بَلَغَ هَذَا الْكَلْبَ مِنَ الْعَطَشِ مِثْلُ الَّذِي بَلَغَ مِنِّي، فَنَزَلَ الْبِئْرَ فَمَلأَ خُفَّهُ، ثُمَّ أَمْسَكَهُ بِفِيهِ حَتَّى رَقَى فَسَقَى الْكَلْبَ، فَشَكَرَ اللَّهُ لَهُ فَغَفَرَ لَهُ، فَقَالُوا: يَا رَسُولَ اللَّهِ، وَإِنَّ لَنَا في الْبَهَائِمِ أَجْرَاً؟!/ فَقَالَ: في كُلِّ كَبِدٍ رَطْبَةٍ أَجْرٌ»[2]. ٤٦أ

قال أبو عُمَرَ في «**التمهيد**»: وكذا في الإساءة إلى الحيوان إِثْمٌ، وقد رَوَىٰ مالكٌ، عن نافع، عن ابنِ عمر؛ أَنَّ النبيَّ ﷺ قال: «دَخَلَتِ امْرَأَةٌ النَّارَ في هِرَّةٍ رَبَطَتْهَا فَلاَ هِيَ أَطْعَمَتْهَا، ولاَ هِيَ أَطْلَقَتْهَا تَأْكُلُ مِنْ خَشَاشِ الأَرْضِ»[3]، ثم أسند أبو عُمَرَ؛ «أَنَّ النبيَّ ﷺ دَخَلَ حَائِطاً مِنْ

---

(١) أخرجه أحمد (٣/ ٤٩٤)، وابن حبان (٤/ ٦٠٢ ـ ٦٠٣) كتاب «الصلاة» باب: شروط الصلاة، ذكر البيان بأن قوله ﷺ: «فإنها خُلقت من الشياطين» لفظة أطلقها على المجاوزة لا على الحقيقة برقم: (١٧٠٣)، والطبراني (٣/ ١٧٠٦) (٢٩٩٣).

قال الهيثمي في «**مجمع الزوائد**» (١٠/ ١٣٤): رواه أحمد والطبراني في «**الكبير**» و«**الأوسط**» ورجالهما رجال الصحيح غير محمد بن حمزة، وهو ثقة.

(٢) أخرجه البخاري (٥/ ١٣٦) كتاب «المظالم» باب: الآبار التي على الطريق إذا لم يتأذَّ بها (٢٤٦٦)، ومسلم (٤/ ١٧٦١) كتاب «السلام» باب: فضل ساقي البهائم المحترمة وإطعامها (١٥٣/ ٢٢٤٤).

(٣) أخرجه البخاري (٦/ ٤٠٩) كتاب «بدء الخلق» باب: إذا وقع الذباب في إناء أحدكم فليغمسه فإن في أحد جناحيه داء وفي الآخر شفاء، وخمس من الدواب فواسق يُقتلن في الحرم (٣٣١٨)، ومسلم (٤/ ١٧٦٠) كتاب «السلام» باب: تحريم قتل الهرة (١٥١/ ٢٢٤٢)، و (٤/ ٢٠٢٢) كتاب «البر والصلة والآداب» باب: تحريم تعذيب الهرة ونحوها (١٢٣/ ٢٢٤٢)، (١٣٤/ ٢٢٤٢)، وابن حبان (٢/ ٣٠٥) كتاب «البر والإحسان» باب: فصل من البر والإحسان، ذكر استحباب الإحسان إلى ذوات الأربع رجاء النجاة من العقبى به (٥٤٦)، والبخاري في «الأدب المفرد» (١١٥) (٣٧٩)، والدارمي (٢/ ٣٣٠ ـ ٣٣١) كتاب «**الرقاق**» باب: دخلت امرأة النار في هرة، البيهقي (٥/ ٢١٤) كتاب «الحج» باب: كراهية قتل النملة للمحرم وغير المحرم، وكذلك ما لا ضرر فيه مما لا يؤكل، (٨/ ١٣) كتاب «النفقات» باب: نفقة الدواب، وأحمد (٢/ ١٥٩، ١٨٨).

وفي الباب من حديث أبي هريرة: أخرجه مسلم (٤/ ٢٠٢٣) كتاب «البر والصلة والآداب» باب: تحريم تعذيب الهرة ونحوها، من الحيوان الذي لا يؤذى برقم: (١٣٥/ ٢٦١٩)، وأحمد (٢/ ٢٦١، ٢٦٩، ٢٨٦، ٣١٧، ٤٢٤، ٤٥٧، ٤٦٧، ٤٧٩، ٥٠١، ٥٠٧، ٥١٩)، وابن ماجه (٢/ ١٤٢١) كتاب=

حِيطَانِ الأَنْصَارِ، فَإِذَا جَمَلٌ قَدْ أُتِيَ فَجُرْجِرَ، وَذَرَفَتْ عَيْنَاهُ، فَمَسَحَ رَسُولُ اللَّهِ ﷺ سَرَاتَهُ وَذِفْرَاهُ، فَسَكَنَ، فَقَالَ: مَنْ صَاحِبُ الجَمَلِ؟ فَجَاءَ فَتًى مِنَ الأَنْصَارِ، فَقَالَ: هُوَ لِي يَا رَسُولَ اللَّهِ، فَقَالَ: أَمَا تَتَّقِي اللَّهَ في هَذِهِ الْبَهِيمَةِ الَّتِي مَلَّكَكَ اللَّهُ؛ إِنَّهُ شَكَا إِلَيَّ أَنَّكَ تُجِيعُهُ وتُدْئِبُهُ»[1] ومعنى ذَرَفَتْ عَيْنَاهُ، أي: قَطَرَتْ دموعُهما قطراً ضعيفاً، والسَّرَاةُ الظَّهْرُ، «والذِّفْرَىٰ»: ما وراءَ الأذنَيْن عن يمين النُّقْرَةِ وشِمَالِهَا، انتهى.

﴿وَجَعَلُوا لَهُۥ مِنْ عِبَادِهِۦ جُزْءًا ۚ إِنَّ ٱلْإِنسَٰنَ لَكَفُورٌ مُّبِينٌ ﴿١٥﴾ أَمِ ٱتَّخَذَ مِمَّا يَخْلُقُ بَنَاتٍ وَأَصْفَىٰكُم بِٱلْبَنِينَ ﴿١٦﴾ وَإِذَا بُشِّرَ أَحَدُهُم بِمَا ضَرَبَ لِلرَّحْمَٰنِ مَثَلًا ظَلَّ وَجْهُهُۥ مُسْوَدًّا وَهُوَ كَظِيمٌ ﴿١٧﴾ أَوَمَن يُنَشَّؤُا۟ فِى ٱلْحِلْيَةِ وَهُوَ فِى ٱلْخِصَامِ غَيْرُ مُبِينٍ ﴿١٨﴾ وَجَعَلُوا۟ ٱلْمَلَٰٓئِكَةَ ٱلَّذِينَ هُمْ عِبَٰدُ ٱلرَّحْمَٰنِ إِنَٰثًا ۚ أَشَهِدُوا۟ خَلْقَهُمْ ۚ سَتُكْتَبُ شَهَٰدَتُهُمْ وَيُسْـَٔلُونَ ﴿١٩﴾﴾

وقوله سبحانه: ﴿وجعلوا له من عباده جزءاً﴾ أيْ: جَعَلَتْ كُفَّارُ قُرَيْشٍ والعربِ للَّه جزءاً، أي: نصيباً وحَظًّا، وهو قولُ العَرَبِ: «الملائكة بنات اللَّه»؛ هذا قول كثير من المتأولين، وقال قتادة: المراد بالجُزْء: الأَصنَامُ وغيرها[2] فـ﴿جُزْءاً﴾ معناه: نِدًّا.

* ت *: وباقي الآية يُرَجِّحُ تأويلَ الأكثرِ.

وقوله: ﴿أم اتخذ﴾: إضرابٌ وتقريرٌ وتوبيخٌ؛ إذِ المحمود المحبوبُ من الأولاد قد خَوَّلَهُ اللَّه بني آدم، فكيفَ يتَّخِذُ هو لنفسه النصيب الأدنى، وباقي الآية بَيِّنٌ مِمَّا ذُكِرَ في «سورة النحل» وغيرها.

ثم زاد سبحانه في توبيخهم وإفساد رأيهم بقوله: ﴿أَو من ينشأ في الحلية﴾ التقدير: أو مَنْ يُنَشَّأُ في الْحِلْيَةِ هو الذي خَصَصْتُم به اللَّه عز وجل، والحِلْيَةُ: الْحَليُ من الذهب/ والفضة والأحجار، و﴿ينشَّأ﴾ معناه: ينبت وَيَكْبُر، و﴿الخصام﴾: المحاجَّةُ ومجاذبة المحاورة، وقَلَّ ما تجد امرأة إلاَّ تُفْسِدُ الكلام وتخلط المعاني، وفي مصحف ابن مسعود[3]: «وَهُوَ في الكَلاَمِ غَيْرُ مُبِينٍ» والتقدير: غير مُبِينٍ غَرَضاً أو منزعاً ونحو هذا،

٤٦ ب

«الزهد» باب: ذكر التوبة برقم: (٤٢٥٦)، وابن حبان (١٢/ ٤٣٨ ـ ٤٣٩) كتاب «الحظر والإباحة» باب: فصل فيما يتعلق بالدواب، ذكر الخبر الدال على أن المسيء إلى ذوات الأربع قد يتوقع له دخول النار في القيامة بفعله ذلك، برقم: (٥٦٢١).

(١) أخرجه أحمد (١/ ٢٠٤).

(٢) أخرجه الطبري في «تفسيره» (١١/ ١٧٢) برقم: (٣٠٧٨٩ ـ ٣٠٧٩٠) عن قتادة، وذكره ابن عطية (٥/ ٤٨ ـ ٤٩)، والسيوطي في «الدر المنثور» (٥/ ٧١٧)، وعزاه إلى ابن حميد، وعبد الرزاق، وابن المنذر.

(٣) ينظر: «المحرر الوجيز» (٥/ ٤٩).

وقال ابن زيد: المراد بـ﴿مَنْ ينشأ في الحلية﴾: الأصنامُ والأوثان، لأنَّهم كانوا يجعلون الحَلْيَ علَىٰ كثير منها، ويتخذون كثيراً منها من الذهب والفضة[1]، **وقرأ** أكثر السبعة: «وجَعَلُوا المَلاَئِكَةَ الَّذِينَ هُمْ عِبَادُ الرَّحْمٰنِ إِناثاً» **وقرأ** الحَرَمِيَّانِ وابنُ عَامِرٍ: «عِنْدَ الرَّحْمٰنِ إِناثاً» وهذه القراءة أَدَلُّ على رفع المنزلة[2].

وقوله تعالى: «أَأُشْهِدُوا خَلْقَهُمْ» معناه أَأُحْضِرُوا خَلْقَهُمْ، وفي قوله تعالى: ﴿ستكتب شهادتهم ويسئلون﴾ وعيدٌ مُفْصِحٌ، وأسند ابن المبارك عن سليمان بن راشِدٍ؛ أنه بلغه أَنَّ ٱمْرَأً لا يشهدُ شهادةً في الدنيا إلاَّ شَهِدَ بها يومَ القيامة على رؤوس الأشهاد، ولا يمتدح عبداً في الدنيا إلاَّ امتدحه يوم القيامة على رؤوس الأشهاد، قال القرطبيُّ في «**تذكرته**»: وهذا صحيح؛ يَدُلُّ على صِحَّتِهِ قوله تعالى: ﴿سَتُكْتَبُ شَهَادَتُهُمْ وَيُسْئَلُونَ﴾ وقوله: ﴿مَا يَلْفِظُ مِنْ قَوْلٍ إِلاَّ لَدَيْهِ رَقِيبٌ عَتِيدٌ﴾ [قٓ: ١٨] انتهى.

﴿وَقَالُواْ لَوْ شَآءَ ٱلرَّحْمَٰنُ مَا عَبَدْنَٰهُم ۗ مَّا لَهُم بِذَٰلِكَ مِنْ عِلْمٍ ۖ إِنْ هُمْ إِلَّا يَخْرُصُونَ ﴿٢٠﴾ أَمْ ءَاتَيْنَٰهُمْ كِتَٰبًا مِّن قَبْلِهِۦ فَهُم بِهِۦ مُسْتَمْسِكُونَ ﴿٢١﴾ بَلْ قَالُوٓاْ إِنَّا وَجَدْنَآ ءَابَآءَنَا عَلَىٰٓ أُمَّةٍ وَإِنَّا عَلَىٰٓ ءَاثَٰرِهِم مُّهْتَدُونَ ﴿٢٢﴾ وَكَذَٰلِكَ مَآ أَرْسَلْنَا مِن قَبْلِكَ فِى قَرْيَةٍ مِّن نَّذِيرٍ إِلَّا قَالَ مُتْرَفُوهَآ إِنَّا وَجَدْنَآ ءَابَآءَنَا عَلَىٰٓ أُمَّةٍ وَإِنَّا عَلَىٰٓ ءَاثَٰرِهِم مُّقْتَدُونَ ﴿٢٣﴾ ۞ قَٰلَ أَوَلَوْ جِئْتُكُم بِأَهْدَىٰ مِمَّا وَجَدتُّمْ عَلَيْهِ ءَابَآءَكُمْ ۖ قَالُوٓاْ إِنَّا بِمَآ أُرْسِلْتُم بِهِۦ كَٰفِرُونَ ﴿٢٤﴾ فَٱنتَقَمْنَا مِنْهُمْ ۖ فَٱنظُرْ كَيْفَ كَانَ عَٰقِبَةُ ٱلْمُكَذِّبِينَ ﴿٢٥﴾ ﴾

وقوله سبحانه: ﴿وقالوا لو شاء الرحمٰن ما عبدناهم...﴾ الآية، أي: ما عبدنا الأصنام.

* ت *: وقال قتادة وغيره: يعني: ما عبدنا الملائكة[3]، وجعل الكفارُ إمهالَ اللَّه لهم دليلاً على رضاه عنهم، وأنَّ ذلك كالأمرِ به، ثم نفى سبحانه علمهم بهذا، وليس عندهم كتاب مُنَزَّلٌ يقتضي ذلك؛ وإنَّما هم يَظُنُّونَ ويحدسون/ ويُخَمِّنُون، وهذا هو ٤٧أ الخَرْصُ والتخرُّص، والأُمَّة هنا بمعنى الملَّة والديانة، والآية على هذا تُعِيبُ عليهم التقليد،

---

(١) أخرجه الطبري (١١/ ١٤٧) برقم: (٣٠٨٠٠)، وذكره ابن عطية (٥/ ٤٩).

(٢) ينظر: «**السبعة**» (٥٨٥)، و«**الحجة**» (٦/ ١٤٠)، و«**إعراب القراءات**» (٢/ ٢٩٥)، و«**معاني القراءات**» (٢/ ٣٦٢)، و«**شرح الطيبة**» (٥/ ٢١٨)، و«**العنوان**» (١٧١)، و«**حجة القراءات**» (٦٤٧)، و«**شرح شعلة**» (٥٧٦)، و«**إتحاف**» (٢/ ٤٥٤).

(٣) ذكره البغوي في «**تفسيره**» (٤/ ١٣٦) آية رقم: (٢٠)، والسيوطي في «**الدر المنثور**» (٥/ ٧١٩)، وعزاه إلى عبد بن حميد.

وذكر الطبريُّ[١] عن قوم أَنَّ الأمَّة الطريقة، ثم ضرب اللَّه المثل لنبيِّه محمد ـ عليه السلام ـ وجعل له الأُسْوَةَ فيمن مضى من النذر والرسل؛ وذلك أَنَّ المُتْرَفِينَ من قومهم، وهم أهل التنعُّم والمال، قد قابلوهم بِمِثْلِ هذه المقالةِ، وفي قوله عز وجل: ﴿فانتقَمْنَا منهم...﴾ الآية: وعيدٌ لقريشٍ، وضَرْبُ مَثَلٍ لهم بِمَنْ سَلَفَ من الأمم المُعَذَّبَةِ المُكَذِّبَةِ لأنبيائها.

﴿وَإِذْ قَالَ إِبْرَٰهِيمُ لِأَبِيهِ وَقَوْمِهِۦٓ إِنَّنِى بَرَآءٌ مِّمَّا تَعْبُدُونَ ﴿٢٦﴾ إِلَّا ٱلَّذِى فَطَرَنِى فَإِنَّهُۥ سَيَهْدِينِ ﴿٢٧﴾ وَجَعَلَهَا كَلِمَةًۢ بَاقِيَةً فِى عَقِبِهِۦ لَعَلَّهُمْ يَرْجِعُونَ ﴿٢٨﴾﴾

وقوله سبحانه: ﴿وإذ قال إبراهيم﴾ المعنى: واذكر إِذ قال إِبراهيم لأبيه وقومه: ﴿إِنني براء مما تعبدون﴾ أي: فافعل أَنْتَ فِعْلَهُ، وتَجَلَّدْ جَلَدَهُ، وَ﴿بَرَآءٌ﴾: صفة تجري على الوَاحِدِ والاثْنَيْنِ والجَمْعِ؛ كَعَدْلٍ وَزَوْرٍ، **وقرأ** ابن مسعود: «بَرِيءٌ»[٢].

وقوله: «إلا الذي فطرني» قالت فرقة: الاستثناء مُتَّصِلٌ، وكانوا يعرفون اللَّه ويُعَظِّمُونه، إِلاَّ أَنَّهم كانوا يشركون معه أصنامهم، فكأَنَّ إِبراهيم قَالَ لهم: أنا لا أوافقكم إِلاَّ على عبادة اللَّه الذي فطرني، وقالت فرقة: الاستثناء مُنْقَطِعٌ، والمعنى: لكنَّ الذي فطرني هو معبودي الهادي المُنْجي من العذاب، وفي هذا استدعاءٌ لهم، وترغيبٌ في طاعةِ اللَّه، وتطميع في رحمته.

والضمير في قوله: ﴿وجعلها كلمة...﴾ الآية، قالت: فرقة: هو عائد على كلمته بالتوحيد في قوله: ﴿إنني براء﴾ وقال مجاهد وغيره: المراد بالكلمة: لا إله إلا اللَّه[٣]، وعاد عليها الضمير، وإِنْ كان لم يجر لها ذكر؛ لأَنَّ اللفظ يتضمَّنها، والعَقِبُ: الذُّرِّيَّةُ، ووَلَدُ الوَلَدِ ما امتدَّ فرعهم.

﴿بَلْ مَتَّعْتُ هَٰٓؤُلَآءِ وَءَابَآءَهُمْ حَتَّىٰ جَآءَهُمُ ٱلْحَقُّ وَرَسُولٌ مُّبِينٌ ﴿٢٩﴾ وَلَمَّا جَآءَهُمُ ٱلْحَقُّ قَالُوا۟ هَٰذَا سِحْرٌ وَإِنَّا بِهِۦ كَٰفِرُونَ ﴿٣٠﴾ وَقَالُوا۟ لَوْلَا نُزِّلَ هَٰذَا ٱلْقُرْءَانُ عَلَىٰ رَجُلٍ مِّنَ ٱلْقَرْيَتَيْنِ عَظِيمٍ ﴿٣١﴾ أَهُمْ يَقْسِمُونَ رَحْمَتَ رَبِّكَ ۚ نَحْنُ قَسَمْنَا بَيْنَهُم مَّعِيشَتَهُمْ فِى ٱلْحَيَوٰةِ ٱلدُّنْيَا ۚ وَرَفَعْنَا بَعْضَهُمْ فَوْقَ بَعْضٍ دَرَجَٰتٍ لِّيَتَّخِذَ بَعْضُهُم بَعْضًا سُخْرِيًّا ۗ وَرَحْمَتُ رَبِّكَ خَيْرٌ مِّمَّا يَجْمَعُونَ ﴿٣٢﴾ وَلَوْلَآ أَن يَكُونَ ٱلنَّاسُ أُمَّةً وَٰحِدَةً لَّجَعَلْنَا

---

(١) ينظر: «تفسير الطبري» (١١/ ١٧٦).

(٢) وقرأ بها الأعمش.
ينظر: «مختصر الشواذ» ص: (١٣٦)، و«المحرر الوجيز» (٥/ ٥١)، و«البحر المحيط» (٨/ ١٣)، و«الدر المصون» (٦/ ٩٦).

(٣) أخرجه الطبري (١١/ ١٧٩) برقم: (٨٠٨١٨ ـ ٨٠٨١٩)، وذكره البغوي في «تفسيره» (٤/ ١٣٧)، وابن عطية (٥/ ٥٢)، والسيوطي في «الدر المنثور» (٥/ ٧٢٠)، وعزاه إلى عبد بن حميد.

لِمَن يَكْفُرُ بِٱلرَّحْمَٰنِ لِبُيُوتِهِمْ سُقُفًا مِّن فِضَّةٍ وَمَعَارِجَ عَلَيْهَا يَظْهَرُونَ ﴿٣٣﴾ وَلِبُيُوتِهِمْ أَبْوَٰبًا وَسُرُرًا عَلَيْهَا يَتَّكِـُٔونَ ﴿٣٤﴾ وَزُخْرُفًا ۚ وَإِن كُلُّ ذَٰلِكَ لَمَّا مَتَٰعُ ٱلْحَيَوٰةِ ٱلدُّنْيَا ۚ وَٱلْءَاخِرَةُ عِندَ رَبِّكَ لِلْمُتَّقِينَ ﴿٣٥﴾﴾

وقوله: / ﴿بل متعت هؤلاء﴾ يعني قريشاً ﴿حتى جاءهم الحق ورسول﴾، وذلك هو ٤٧ ب
شرع الإسلام، والرسول [هو] محمد ﷺ و﴿مبين﴾ أي: يبين لهم الأحكام، والمعنى في الآية: بل أمهلتُ هؤلاءِ وَمَتَّعْتُهُمْ بالنعمة ﴿ولما جاءهم الحق﴾ يعني القرآن ﴿قالوا هذا سحر﴾.

﴿وقالوا﴾ يعني قريشاً: ﴿لولا نزل هذا القرآن على رجل من القريتين عظيم﴾ يعني: من إحدى القريتين، وهما مَكَّةُ والطَّائِفُ، ورجل مَكَّةَ هو الوَلِيدُ بْنُ المُغِيرَةِ في قول ابن عباس وغيره[1]، وقال مجاهد: هو عُتْبَةُ بْنُ رَبِيعَةَ[2]، وقيل غير هذا، ورجل الطائف: قال قتادة: هو عُرْوَةُ بْنُ مسعود[3]، وقيل غير هذا، قال * ع[4] *: وإنَّما قصدوا إلى من عظم ذكره بالسِّنِّ، وإلاَّ فرسول اللَّه ﷺ كان أعظمَ من هؤلاء؛ إذ كان المُسَمَّىٰ عندهم «الأمين»، ثم وَبَّخَهُم سبحانه بقوله: ﴿أهم يقسمون رحمت ربك﴾ و«الرحمة» اسم عامٌّ يشمل النُّبُوَّةَ وغيرها، وفي قوله تعالى: ﴿نحن قسمنا بينهم معيشتهم﴾ تزهيدٌ في السعايات، وعون على التَّوَكُّلِ على اللَّه عز وجل؛ وللَّه دَرُّ القائل: [الرجز]

[كَمْ جَاهِلٍ يَمْلِكُ دُوراً وَثُرَىٰ ... [وَعَالِمٍ يَسْكُنُ بَيْتاً بِالْكِرَا][5]
لَمَّا سَمِعْنَا قَوْلَهُ سُبْحَانَهُ ... نَحْنُ قَسَمْنَا بَيْنَهُمْ زَالَ المِرَا[6]

وروى ابن المبارك في «**رقائقه**» بسنده عن النبيِّ ﷺ أَنَّهُ قال: «إِذَا أَرَادَ اللَّهُ بِعَبْدٍ خَيْراً أَرْضَاهُ بِمَا قَسَمَ لَهُ، وَبَارَكَ لَهُ فِيهِ، وَإِذَا لَمْ يُرِدْ بِهِ خَيْراً، لَمْ يُرْضِهِ بِمَا قَسَمَ لَهُ، وَلَمْ يُبَارِكْ لَهُ فِيهِ»[7] انتهى، و﴿سخريًا﴾ بمعنى التسخير، ولا مدخل لمعنى الهزء في هذه الآية.

---

(١) أخرجه الطبري (١١/ ١٨١) برقم: (٣٠٨٢٩)، وذكره ابن عطية (٥/ ٥٢)، وابن كثير في «**تفسيره**» (٤/ ١٢٦ ـ ١٢٧)، والسيوطي في «**الدر المنثور**» (٥/ ٧٢١)، وعزاه إلى ابن مردويه، وابن أبي حاتم.
(٢) أخرجه الطبري (١١/ ١٨١) برقم: (٣٠٨٣٠)، وذكره البغوي (٤/ ١٣٧)، وابن عطية (٥/ ٥٢)، وابن كثير (٤/ ١٢٧)، والسيوطي في «**الدر المنثور**» (٥/ ٧٢١)، وعزاه إلى ابن عساكر.
(٣) أخرجه الطبري (١١/ ١٨١) برقم: (٣٠٨٣١)، وذكره البغوي في «**تفسيره**» (٤/ ١٣٧)، وابن عطية (٥/ ٥٢)، وذكره السيوطي في «**الدر المنثور**» (٥/ ٧٢١)، وعزاه إلى عبد بن حميد.
(٤) ينظر: «**المحرر الوجيز**» (٥/ ٥٣).
(٥) سقط في: د.
(٦) ذكر بعضه ابن عطية في «**المحرر**» (٥/ ٥٣).
(٧) ذكره السيوطي في «**الجامع الكبير**» (١١١٧)، وعزاه للديلمي عن أبي هريرة.

وقوله تعالى: ﴿ورحمت ربك خير مما يجمعون﴾ قال قتادة والسُّدِّيُّ: يعني الجنة[١]، قال * ع[٢] *: ولا شَكَّ أَنَّ الجنة هي الغاية، ورحمة اللَّه في الدنيا بالهداية والإيمان خير من/ كُلِّ مال، وفي هذا اللفظ تحقير للدنيا، وتزهيد فيها، ثم استمرَّ القولُ ١٤٨أ في تحقيرها بقوله سبحانه: ﴿ولولا أن يكون الناس أمة واحدة...﴾ الآية؛ وذلك أَنَّ معنى الآية أَنَّ اللَّه سبحانه أبقى على عباده، وأنعم عليهم بمراعاة بقاء الخير والإيمان، وشاء حفظه على طائفة منهم بَقِيَّةَ الدهر، ولولا كراهيةُ أنْ يكونَ الناسُ كُفَّاراً كُلُّهم، وأَهْلَ حُبٍّ في الدنيا وتجرُّدٍ لها ـ لوسَّعَ اللَّه على الكفار غايةَ التوسعة، ومَكَّنَهم من الدنيا؛ وذلك لحقارتها عنده سبحانه، وأنها لا قَدْرَ لها ولا وزنَ؛ لفنائها وذَهَابِ رسومها، فقوله: ﴿أمَّة واحدة﴾ معناه في الكُفْرِ؛ قاله ابن عباس وغيره[٣]، ومن هذا المعنى قوله ﷺ: «لَوْ كَانَتِ الدُّنْيَا تَزِنُ عِنْدَ اللَّه جَنَاحَ بَعُوضَةٍ، مَا سَقَىٰ كَافِراً مِنْهَا شَرْبَةَ مَاءٍ»[٤] وروى ابن المبارك في **«رقائقه»** بسنده عن عَلْقَمَةَ عن عبد اللَّه قال: «اَضْطَجَعَ رَسُولُ اللَّهِ ﷺ عَلَى حَصِيرٍ فَأَثَّرَ الحَصِيرُ في جَنْبِهِ، فَلَمَّا اَسْتَيْقَظَ، جَعَلْتُ أَمْسَحُ عَنْهُ، وَأَقُولُ: يَا رَسُولَ اللَّهِ، أَلاَ آذَنْتَنِي قَبْلَ أَنْ تَنَامَ عَلَىٰ هَذَا الحَصِيرِ، فَأَبْسُطَ لَكَ عَلَيْهِ شَيْئاً يَقِيكَ مِنْهُ؟ فَقَالَ رَسُولُ اللَّهِ ﷺ: مَا لِيَ ولِلدُّنْيَا، وَمَا لِلدُّنْيَا وَمَا لِي مَا أَنَا وَالدُّنْيَا إِلاَّ كَرَاكِبٍ اَسْتَظَلَّ في فَيْءِ أَوْ ظِلِّ شَجَرَةٍ، ثُمَّ رَاحَ وَتَرَكَهَا»[٥] انتهىٰ، وقد خَرَّجه التِّرمذيُّ، وقال: حديثٌ حَسَنٌ صَحِيحٌ، و﴿سقفاً﴾ جمع

---

(١) أخرجه الطبري (١١/ ١٨٤) برقم: (٣٠٨٤١ ـ ٣٠٨٤٢)، وذكره ابن عطية (٥/ ٥٣)، والسيوطي في **«الدر المنثور»** (٥/ ٧٢٢)، وعزاه إلى عبد بن حميد، وابن المنذر.

(٢) ينظر: **«المحرر الوجيز»** (٥/ ٥٣).

(٣) أخرجه الطبري (١١/ ١٨٤) برقم: (٣٠٨٤٣)، وذكره ابن عطية (٥/ ٥٣)، وابن كثير (٤/ ١٢٧)، والسيوطي في **«الدر المنثور»** (٥/ ٧٢٢)، وعزاه إلى ابن أبي حاتم، وابن المنذر عن ابن عباس، ولعبد الرزاق، وعبد بن حميد عن قتادة، وابن المنذر عن مجاهد.

(٤) أخرجه الترمذي (٤/ ٥٦٠) كتاب «الزهد» باب: ما جاء في هوان الدنيا على اللَّه عز وجل (٢٣٢٠)، وأبو نعيم في **«الحلية»** (٣/ ٢٥٣).

قال الترمذي: هذا حديث صحيح غريب من هذا الوجه.

(٥) أخرجه الترمذي (٤/ ٥٨٨ ـ ٥٨٩) كتاب «الزهد» باب: (٤٤) (٢٣٧٧)، وأحمد (١/ ٣٩١، ٤٤١)، وابن ماجه (٢/ ١٣٧٦) كتاب «الزهد» باب: مثل الدنيا (٤١٠٩)، وأخرجه في **«دلائل النبوة»** (١/ ٣٣٧ ـ ٣٣٨)، والبيهقي في **«شعب الإيمان»** (٧/ ٣١١) (١٠٤١٥)، وأبو نعيم في **«الحلية»** (٤/ ٢٣٤).

قال الترمذي: هذا حديث حسن صحيح.

قال أبو نعيم: غريب من عمرو وإبراهيم، تفرد به المسعودي، ورواه المعافي بن عمران، ووكيع بن الجراح، ويزيد بن هارون عن المسعودي مثله، وحدث به جرير عن الأعمش عن إبراهيم، وهو غريب. =

سَقْف، والمعارج: الأدراج التي يُطْلَعُ عليها؛ قاله ابن عباس وغيره[١]، و﴿يظهرون﴾ معناه: يعلون؛ ومنه حديث عائشةَ ـ رضي اللَّه عنها ـ والشمس في حجرتها لم تظهر/ بعد، ٤٨ ب والسُّرُرُ: جمع سرير، والزُّخْرُفُ: قال ابن عَبَّاس، والحسن، وقتادة والسُّدِّيُّ: هو الذهب[٢]، وقالت فرقة: الزُّخْرُفُ: التزاويق والنَّقْش ونحوه؛ وشاهده: ﴿حَتَّى إِذَا أَخَذَتِ الأَرْضُ زُخْرُفَهَا﴾ [يونس: ٢٤] **وقرأ** الجمهور: ﴿وَإِنْ كُلُّ ذَلِكَ لَمَا﴾ ـ بتخفيف الميم ـ من «لما»؛ فـ«إِنْ» مُخَفَّفَةٌ من الثقيلة، واللام في «لما» داخلةٌ؛ لتَفْصِلَ بين النفي والإِيجاب، **وقرأ** عاصم، وحمزة، وهشام بخلافٍ عنه ـ بتشديد الميم ـ من «لَمَّا»[٣]؛ فـ«إِنْ» نافيةٌ بمعنى [«مَا»، و«لَمَّا» بمعنى][٤] «إِلاَّ»، أي: وما كُلُّ ذلك إِلاَّ متاعُ الحياة الدنيا، وفي قوله سبحانه: ﴿والآخرة عند ربك للمتقين﴾ وعْدٌ كريمٌ، وتحريضٌ على لزوم التقوَىٰ، إِذْ في

= وفي الباب من حديث ابن عباس نحوه: أخرجه ابن حبان (٨/ ٢٠٩) ـ الموارد (٢٥٢٦)، وابن حبان (١٤/ ٢٦٥) كتاب «التاريخ» باب: صفته ﷺ وأخباره، ذكر ما مثل المصطفى ﷺ نفسه والدنيا بمثل ما مثل به (٦٣٥٢)، وأحمد (١/ ٣٠١)، والحاكم (٤/ ٣٠٩، ٣١٠) والطبراني (١١/ ٣٢٧) (١١٨٩٨)، والبيهقي في **«شعب الإيمان»** (٧/ ٣١٢) (٧/ ١٠٤).

قال الحاكم: هذا حديث صحيح على شرط البخاري ولم يخرجاه. ا هـ.

قال الهيثمي في **«مجمع الزوائد»** (١٠/ ٣٢٩): ورجال أحمد رجال الصحيح غير هلال بن خباب، وهو ثقة. ا هـ.

وفي الباب من حديث ابن عمر: أن رسول اللَّه ﷺ أتى فاطمة رضي اللَّه عنها فوجد على بابها ستراً... إلى أن قال: «وما أنا والدنيا وما أنا والرقم...» الحديث. أخرجه البخاري (٥/ ٢٧٠) كتاب «الهبة» باب: هدية ما يكره لبسها (٢٦١٣)، وأبو داود (٢/ ٤٧٠) كتاب «اللباس» باب: في اتخاذ الستور (٤١٤٩)، وأحمد (٢/ ٢١)، وابن حبان في **«صحيحه»** (١٤/ ٢٦٧) كتاب «التاريخ» باب: صفته ﷺ وأخباره، وذكر ما مثل به المصطفى ﷺ نفسه والدنيا بمثل ما مثل به. (٦٣٥٣)، والبيهقي في **«شعب الإيمان»** (٧/ ٣١٢) (١٠٤١٦).

(١) أخرجه الطبري (١١/ ١٨٦) برقم: (٣٠٨٥٠، ٣٠٨٥٤) عن ابن عباس، و (٣٠٨٥١) عن قتادة، و (٣٠٨٥٢) عن السدي، و (٣٠٨٥٣) عن قتادة، و (٣٠٨٥٥) عن ابن زيد، وذكره ابن عطية (٥/ ٥٤)، وابن كثير (٤/ ١٢٧)، والسيوطي في **«الدر المنثور»** (٥/ ٧٢٢)، وعزاه إلى ابن المنذر وابن أبي حاتم عن ابن عباس.

(٢) أخرجه الطبري (١١/ ١٨٦ ـ ١٨٧) برقم: (٣٠٨٥٨، ٣٠٨٦٢)، وذكره ابن عطية (٥/ ٥٤)، وابن كثير (٤/ ١٢٧)، والسيوطي في **«الدر المنثور»** (٥/ ٧٢٢)، وعزاه إلى ابن المنذر، وابن أبي حاتم عن ابن عباس، وعبد الرزاق، وعبد بن حميد عن قتادة.

(٣) ينظر: **«السبعة»** (٥٨٦)، و**«الحجة»** (٦/ ١٤٩)، و**«إعراب القراءات»** (٢/ ٢٩٧)، و**«معاني القراءات»** (٢/ ٣٦٤)، و**«شرح الطيبة»** (٥/ ٢٢٠)، و**«العنوان»** (١٧١)، و**«حجة القراءات»** (٦٤٩)، و**«إتحاف»** (٢/ ٤٥٦).

(٤) سقط في: د.

الآخرة هو التباينُ الحقيقيُّ في المنازل؛ قال الفخر[١]: بَيَّنَ تعالَىٰ أَنَّ كُلَّ ذلك متاع الحياة الدنيا، وأَمَّا الآخرة فهي باقيةٌ دائمةٌ، وهي عند اللَّه وفي حُكْمِهِ للمتَّقِينَ المُعْرِضِينَ عَنْ حُبِّ الدنيا، المقبلين عَلَىٰ حُبِّ المَوْلَى، انتهى.

﴿وَمَن يَعْشُ عَن ذِكْرِ ٱلرَّحْمَٰنِ نُقَيِّضْ لَهُۥ شَيْطَٰنًا فَهُوَ لَهُۥ قَرِينٌ ﴿٣٦﴾ وَإِنَّهُمْ لَيَصُدُّونَهُمْ عَنِ ٱلسَّبِيلِ وَيَحْسَبُونَ أَنَّهُم مُّهْتَدُونَ ﴿٣٧﴾ حَتَّىٰٓ إِذَا جَآءَنَا قَالَ يَٰلَيْتَ بَيْنِى وَبَيْنَكَ بُعْدَ ٱلْمَشْرِقَيْنِ فَبِئْسَ ٱلْقَرِينُ ﴿٣٨﴾ وَلَن يَنفَعَكُمُ ٱلْيَوْمَ إِذ ظَّلَمْتُمْ أَنَّكُمْ فِى ٱلْعَذَابِ مُشْتَرِكُونَ ﴿٣٩﴾ أَفَأَنتَ تُسْمِعُ ٱلصُّمَّ أَوْ تَهْدِى ٱلْعُمْىَ وَمَن كَانَ فِى ضَلَٰلٍ مُّبِينٍ ﴿٤٠﴾ فَإِمَّا نَذْهَبَنَّ بِكَ فَإِنَّا مِنْهُم مُّنتَقِمُونَ ﴿٤١﴾ أَوْ نُرِيَنَّكَ ٱلَّذِى وَعَدْنَٰهُمْ فَإِنَّا عَلَيْهِم مُّقْتَدِرُونَ ﴿٤٢﴾﴾

وقوله عزَّ وجلَّ: ﴿ومن يعش عن ذكر الرحمٰن﴾ الآية، وعَشَا يَعْشُو معناه: قَلَّ الإبصارُ منه، ويقال أيضاً: عَشِيَ الرجلُ يَعْشَىٰ: إذا فَسَدَ بَصَرُه، فلم يَرَ، أو لَمْ يَرَ إلاَّ قليلاً، فالمعنى في الآية: ومَنْ يَقِلُّ بَصَرُهُ في شرع اللَّه، ويغمضُ جفونه عن النَّظَرِ في ذِكْرِ الرحْمٰنِ، أي: فيما ذكَّر به عباده، أي: فيما أنزله من كتابه، وأوحاه إلى نَبِيِّه.

وقوله: ﴿نُقَيِّض له شيطاناً﴾ أي: نُيَسِّرْ له، ونُعِدَّ، وهذا هو العقاب على الكفر بالحتم وعدمِ الفلاحِ، وهذا كما يقال: إنَّ اللَّه تعالى يُعَاقِبُ على المعصية بالتزيُّد في المعاصي، ويجازي على الحسنة بالتزيُّد من الحَسَنَاتِ، وقد روي هذا المعنى مرفوعاً. قال * ص *: ﴿ومن يَعْشُ﴾ الجمهور بضم الشين[٢]، أي: يَتَعَامَ ويتجاهَلْ، فـ﴿مَنْ﴾ شرطيةٌ، و﴿يَعْشُ﴾ مجزومٌ بها، و﴿نقيِّضْ﴾/ جوابُ ﴿مَنْ﴾، انتهى، والضمير في قوله: ﴿وإنهم﴾ عائد على الشياطين، وفيما بعده عائد على الكُفَّارِ، **وقرأ** نافع وغيره[٣]: «حَتَّى إِذَا جَاءَانَا»؛ على التثنية، يريد: العاشي والقرين؛ قاله قتادة وغيره[٤]، **وقرأ** أبو عمرو وغيره: «جَاءَنا» يريد العاشي وحدَه[٥]، وفاعل ﴿قال﴾ هو العَاشِي، قال الفَخْرُ[٦]: ورُوِيَ أَنَّ الكافر

٤٩أ

---

(١) ينظر: «**الرازي**» (٢٧/ ١٨٢).

(٢) ينظر: «**الدر المصون**» (٦/ ٩٨).

(٣) وقرأ بها ابن كثير وابن عامر، وأبو بكر.
ينظر: «**السبعة**» (٥٨٦)، و«**الحجة**» (٦/ ١٥٠)، و«**إعراب القراءات**» (٢/ ٢٩٧)، و«**معاني القراءات**» (٢/ ٣٦٥)، و«**شرح الطيبة**» (٢/ ٢٢٢)، و«**العنوان**» (١٧١)، و«**حجة القراءات**» (٦٥٠)، و«**شرح شعلة**» (٥٧٧)، و«**إتحاف**» (٢/ ٤٥٦).

(٤) أخرجه الطبري (١١/ ١٨٩) برقم: (٣٠٨٦٩)، وذكره ابن عطية (٥/ ٥٥).

(٥) ينظر: مصادر القراءة السابقة.

(٦) ينظر: «**تفسير الفخر الرازي**» (٢٧/ ١٨٣).

إذا بُعِثَ يوم القيامة من قبره أَخَذَ شَيْطَانٌ بيده، فلم يُفَارِقْهُ حَتَّىٰ يصيِّرهما اللَّه إلى النار، فذلك حيث يقول: ﴿يا لَيْتَ بَيْنِي وَبَيْنَكَ بُعْدَ المَشْرِقَيْنِ﴾ انتهى.

وقوله: ﴿بعد المشرقين﴾ يحتمل مَعَانِيَ:

أحدها: أن يريد بُعْدَ المشرق من المغرب، فَسَمَّاهما مَشْرِقَيْنِ؛ كما يقال القَمَرَانِ، والعُمَرَانِ.

والثاني: أنْ يريد مشرق الشمس في أطول يوم، ومشرقها في أقصر يوم.

والثالث: أنْ يريد بعد المشرقَيْنِ من المغربين، فاكتفى بذكر المشرقين.

قلت: واستبعد الفَخْرُ التأويل الثاني قال: لأَنَّ المقصودَ من قوله: ﴿يا ليت بيني وبينك بعد المشرقين﴾ المبالغةُ في حصول البُعْدِ، وهذه المبالغة إنَّما تحصل عند ذكر بُعْدٍ لا يمكن وُجُودُ بُعْدٍ أزيدَ منه، والبُعْدُ بين مشرق الشتاء ومشرق الصيف ليس كذلك، فَيَبْعُدُ حَمْلُ اللَّفْظِ عليه؛ قال: والأَكْثَرُونَ عَلَى التأويل الأَوَّلِ، انتهى.

وقوله تعالى: ﴿ولن ينفعكم اليوم...﴾ الآية، حكايةٌ عن مقالة تُقَالُ لهم يوم القيامة، وهي مقالة مُوحِشَةٌ فيها زيادةُ تعذيبٍ لهم ويأْسٍ من كل خير، وفاعل ﴿ينفعكم﴾ الاشتراك، ويجوز أنْ يكون فاعل ﴿ينفعكم﴾ التَبَرِّي الذي يدل عليه قوله: ﴿يا ليت﴾.

وقوله سبحانه: ﴿أفأنت تسمع الصم...﴾ الآية، خطاب لِلنَّبِيِّ ﷺ وباقي الآية / تكرَّر معناه غيرَ ما مَرَّةٍ. ٤٩ ب

﴿فَٱسْتَمْسِكْ بِٱلَّذِىٓ أُوحِىَ إِلَيْكَ ۖ إِنَّكَ عَلَىٰ صِرَٰطٍ مُّسْتَقِيمٍ ﴿٤٣﴾ وَإِنَّهُۥ لَذِكْرٌ لَّكَ وَلِقَوْمِكَ ۖ وَسَوْفَ تُسْـَٔلُونَ ﴿٤٤﴾ وَسْـَٔلْ مَنْ أَرْسَلْنَا مِن قَبْلِكَ مِن رُّسُلِنَآ أَجَعَلْنَا مِن دُونِ ٱلرَّحْمَٰنِ ءَالِهَةً يُعْبَدُونَ ﴿٤٥﴾﴾

وقوله تعالى: ﴿فاستمسك بالذي أوحي إليك﴾ أي: بما جاءك من عند اللَّه من الوحي المتلوِّ وغيره.

وقوله: ﴿وإنه لذكر لك﴾ يحتمل أَنْ يريد: وإِنَّهُ لشرف في الدنيا لكَ ولِقَوْمِكَ يعني: قُرَيْشاً؛ قاله ابن عباس وغيره[1]، ويحتمل أنْ يريد: وإِنَّه لتذكرة وموعظة، فـ«القومُ» علَىٰ هذا أُمَّتُهُ بأجمعها، وهذا قول الحسن بن أبي الحسن[2].

---

(١) أخرجه الطبري (١١/ ١٩١) برقم: (٣٠٨٧٧)، وذكره ابن عطية (٥/ ٥٧)، وذكره السيوطي في «**الدر المنثور**»، وعزاه إلى ابن أبي حاتم، والطبراني، وابن مردويه، والبيهقي في «**شعب الإيمان**».

(٢) ذكره ابن عطية (٥/ ٥٧).

وقوله: ﴿وسوف تسئلون﴾ قال ابن عباس وغيره: معناه: عن أوامر القرآن ونواهيه[١]، وقال الحسن: معناه: عن شكر النعمة فيه[٢]، واللفظ يحتمل هذا كلَّه ويعمُّه.

وقوله تعالى: ﴿واسئل من أرسلنا من قبلك من رسلنا...﴾ الآية، قال ابن زيد، والزُّهْرِيُّ: أَما إِنَّ النبي ﷺ لم يَسْأَلِ الرُّسُلَ ليلةَ الإِسْراءِ عن هذا؛ لأَنَّهُ كان أَثْبَتَ يقيناً مِنْ ذلك، ولم يكُنْ في شَكٍّ، وقال ابنُ عَبَّاسٍ وغيره: أراد: وَٱسْأَلْ أَتْبَاعَ مَنْ أرسلنا وحَمَلَةَ شرائعهم[٣]، وفي قراءة ابن مسعود وأُبَيٍّ: «واسْئَلِ الَّذِينَ أَرْسَلْنَا إِلَيْهِمْ»[٤].

* ت *: قال عِيَاضٌ: قوله تعالى: «واسئل من أرسلنا من قبلك...» الآية: الخطابُ مواجهةٌ للنبيِّ ﷺ، والمراد المشركون؛ قاله القُتَبِيُّ، ثم قال عِيَاضٌ: والمراد بهذا، الإِعلامُ بأَنَّ اللَّه عزَّ وجلَّ لم يأذنْ في عبادة غيره لأحد؛ رَدًّا على مُشْرِكي العرب وغيرهم في قولهم: ﴿مَا نَعْبُدُهُمْ إِلاَّ لِيُقَرِّبُونَا إِلَى اللَّهِ زُلْفَى﴾ [الزمر: ٣] انتهى.

﴿وَلَقَدْ أَرْسَلْنَا مُوسَىٰ بِـَٔايَٰتِنَآ إِلَىٰ فِرْعَوْنَ وَمَلَإِيْهِۦ فَقَالَ إِنِّى رَسُولُ رَبِّ ٱلْعَٰلَمِينَ ﴿٤٦﴾ فَلَمَّا جَآءَهُم بِـَٔايَٰتِنَآ إِذَا هُم مِّنْهَا يَضْحَكُونَ ﴿٤٧﴾ وَمَا نُرِيهِم مِّنْ ءَايَةٍ إِلَّا هِىَ أَكْبَرُ مِنْ أُخْتِهَا ۖ وَأَخَذْنَٰهُم بِٱلْعَذَابِ لَعَلَّهُمْ يَرْجِعُونَ ﴿٤٨﴾ وَقَالُوا۟ يَٰٓأَيُّهَ ٱلسَّاحِرُ ٱدْعُ لَنَا رَبَّكَ بِمَا عَهِدَ عِندَكَ إِنَّنَا لَمُهْتَدُونَ ﴿٤٩﴾ فَلَمَّا كَشَفْنَا عَنْهُمُ ٱلْعَذَابَ إِذَا هُمْ يَنكُثُونَ ﴿٥٠﴾ وَنَادَىٰ فِرْعَوْنُ فِى قَوْمِهِۦ قَالَ يَٰقَوْمِ أَلَيْسَ لِى مُلْكُ مِصْرَ وَهَٰذِهِ ٱلْأَنْهَٰرُ تَجْرِى مِن تَحْتِىٓ ۖ أَفَلَا تُبْصِرُونَ ﴿٥١﴾﴾

وقوله سبحانه: ﴿ولقد أرسلنا موسى بآياتنا...﴾ الآية، ضَرْبُ مثلٍ وأسوةٍ للنبيِّ ﷺ بموسَىٰ ـ عليه السلام ـ ولِكُفَّارِ قريشٍ بقوم فرعونَ.

وقوله: ﴿وأخذناهم بالعذاب﴾ أي: كالطوفان والجراد والقُمَّلِ والضفادع،/ وغير ذلك ﴿لعلهم يرجعون﴾ أي: يتوبون ويرجعون عن كفرهم، وقالوا لما عاينوا العذاب لموسى: ﴿يأيه السَّاحِرُ﴾ [أي]: العَالِمُ، وإِنَّما قالوا هذا على جهة التعظيم والتوقير؛ لِأَنَّ عِلْمَ السحر عندهم كان علماً عظيماً، وقيل: إِنَّما قالوا ذلك على جهة الاستهزاء، والأَوَّلُ أرجَحُ، وقولهم: ﴿ادع لنا ربك بما عهد عندك إننا لمهتدون﴾ أي: إِن نَفَعَتْنَا دَعْوَتُكَ. ٥٠أ

---

(١) ينظر: المصدر السابق.
(٢) ينظر: المصدر السابق.
(٣) أخرجه الطبري (١١/ ١٩٢) برقم: (٣٠٨٨٧) عن ابن زيد نحوه، وذكره ابن عطية (٥/ ٥٧).
(٤) ينظر: «المحرر الوجيز» (٥/ ٥٧).

وقوله: ﴿أليس لي ملك مصر...﴾ الآية: مِصْرُ من بحر الإسكندريَّة إلى أُسْوَان بطول النيل، والأنهار التي أشار إليها هي الخُلْجَانُ الكِبَارُ الخارجةُ من النِّيل.

﴿أَمْ أَنَا خَيْرٌ مِّنْ هَٰذَا ٱلَّذِى هُوَ مَهِينٌ وَلَا يَكَادُ يُبِينُ ﴿٥٢﴾ فَلَوْلَآ أُلْقِىَ عَلَيْهِ أَسْوِرَةٌ مِّن ذَهَبٍ أَوْ جَآءَ مَعَهُ ٱلْمَلَٰٓئِكَةُ مُقْتَرِنِينَ ﴿٥٣﴾ فَٱسْتَخَفَّ قَوْمَهُۥ فَأَطَاعُوهُ إِنَّهُمْ كَانُوا۟ قَوْمًا فَٰسِقِينَ ﴿٥٤﴾ فَلَمَّآ ءَاسَفُونَا ٱنتَقَمْنَا مِنْهُمْ فَأَغْرَقْنَٰهُمْ أَجْمَعِينَ ﴿٥٥﴾ فَجَعَلْنَٰهُمْ سَلَفًا وَمَثَلًا لِّلْءَاخِرِينَ ﴿٥٦﴾﴾

وقوله: ﴿أم أنا خير﴾ قال سِيبَوَيْهِ: «أَمْ» هذه المعادلةُ، والمعنى: أفأنتم لا تبصرون؟ أم تبصرون، وقالت فرقة: «أم» بمعنى «بل»، **وقرأ** بعض الناس[1]: «أَمَا أَنَا خَيْرٌ» حكاه الفَرَّاءُ، وفي مصحف أُبَيِّ بن كعب[2]: «أَمْ أَنا خَيْرٌ أَمْ هَذَا» و﴿مهين﴾ معناه: ضعيف، ﴿ولا يكاد يبين﴾ إشارةٌ إلى ما بقي في لسان موسَىٰ من أَثَرِ الجَمْرَة، وكانت أحدثَتْ في لسانه عُقْدَةً، فَلَمَّا دعا في أَنْ تُحَلَّ لِيُفْقَهَ قولُهُ، أُجِيبَتْ دَعْوَتُهُ، لكِنَّهُ بقي أثرٌ كان البيانُ يقع معه، فَعَيَّرَهُ فرعونُ به.

وقوله: ﴿ولا يكاد يبين﴾ يقتضى أَنَّه كان يُبِين.

وقوله: ﴿فلولا ألقي عليه﴾: يريد من السماء، على معنى التكرمة، **وقرأ** الجمهور: «أَسَاوِرَةٌ» وقرأ حفص عن عاصم: «أَسْوِرَةٌ»[3] وهو ما يجعل في الذِّرَاعِ من الحلي، وكانت عادة الرجال يومئذ لُبْسَ ذلك والتَّزَيُّنَ به.

* ت *: وذكر بعض المفسرين عن مجاهد أَنَّهم كانوا إذا سَوَّدُوا رجلاً سَوَّرُوهُ بِسِوَارٍ، وَطَوَّقُوهُ بِطَوْقٍ من ذهب؛ علامةً لسيادته، فقال فرعون: هلا/ ألقى رَبُّ موسَىٰ ٥٠ ب على موسَىٰ أساورةً من ذهب، أو جاء معه الملائكةُ مقترنين مُتَتَابعين، يُقَارِنُ بعضُهُمْ بَعْضاً، يمشون معه شاهدين له، انتهى، وقال * ع[4] *: قوله: ﴿مقترنين﴾: أي: يحمونه، ويشهدون له، ويقيمون حُجَّتَهُ.

* ت *: وما تقدَّم لغيره أحسنُ، ولا يُشَكُّ أنْ فرعونَ شَاهَدَ مِنْ حماية اللَّه لموسَىٰ

---

(١) ينظر: «الكشاف» (٤/ ٢٥٨)، و«المحرر الوجيز» (٥/ ٥٩)، و«البحر المحيط» (٨/ ٢٣).

(٢) ينظر: «المحرر الوجيز» (٥/ ٥٩).

(٣) ينظر: «الحجة» (٦/ ١٥١)، و«إعراب القراءات» (٢/ ٣٠٠)، و«معاني القراءات» (٢/ ٣٦٦)، و«شرح الطيبة» (٥/ ٢٢٢)، و«العنوان» (١٧١)، و«حجة القراءات» (٦٥١)، و«شرح شعلة» (٥٧٧)، و«إتحاف» (٢/ ٤٥٧).

(٤) ينظر: «المحرر الوجيز» (٥/ ٦٠).

أموراً لم يَبْقَ معه شَكٌّ في أنَّ اللَّه قَدْ مَنَعَهُ منه.

وقوله سبحانه: ﴿ءاسفونا﴾ معناه: أغضبونا بلاَ خِلاَفٍ.

وقوله: ﴿فجعلناهم سَلَفاً﴾ «السلف»: الفارط المُتَقَدِّمُ، أي: جعلناهم متقدِّمين في الهلاك؛ لِيَتَّعِظَ بهم مَنْ بعدهم إلى يوم القيامة، وقال البخاريُّ: قال قتادةُ: ﴿مثلاً للآخرين﴾ عِظَةً[1]، انتهى.

﴿۞ وَلَمَّا ضُرِبَ ٱبْنُ مَرْيَمَ مَثَلًا إِذَا قَوْمُكَ مِنْهُ يَصِدُّونَ ﴿٥٧﴾ وَقَالُوٓاْ ءَأَٰلِهَتُنَا خَيْرٌ أَمْ هُوَۚ مَا ضَرَبُوهُ لَكَ إِلَّا جَدَلًاۚ بَلْ هُمْ قَوْمٌ خَصِمُونَ ﴿٥٨﴾ إِنْ هُوَ إِلَّا عَبْدٌ أَنْعَمْنَا عَلَيْهِ وَجَعَلْنَٰهُ مَثَلًا لِّبَنِىٓ إِسْرَٰٓءِيلَ ﴿٥٩﴾﴾

وقوله سبحانه: ﴿ولما ضرب ابن مريم مثلاً...﴾ الآية، روي عن ابن عباس وغيره في تفسيرها؛ أَنَّهُ لما نَزَلَتْ: ﴿إِنَّ مَثَلَ عِيسَى عِنْدَ اللَّهِ كَمَثَلِ آدَمَ﴾ [آل عمران: ٥٩] الآية، وكَوْنُ عيسَىٰ من غير فَحْلٍ ـ قالت قريشٌ: ما يريد محمدٌ من ذكر عيسَىٰ إلاَّ أَنْ نعبده نَحْنُ كما عَبَدَتِ النصارَىٰ عيسَىٰ، فهذا كان صدودُهُمْ[2].

وقوله تعالى: ﴿وقالوا آلهتنا خير أم...﴾ هذا ابتداء معنى ثان، وذلك أَنَّهُ لما نزل: ﴿إِنَّكُمْ وَمَا تَعْبُدُونَ مِنْ دُونِ اللَّهِ حَصَبُ جَهَنَّمَ﴾ [الأنبياء: ٩٨] الآية، قال [ابن] الزِّبَعْرَى ونظراؤه: يا محمد، آلهتنا خير أم عيسَىٰ؟ فنحن نرضَىٰ أنْ تكُونَ آلهتنا مع عِيسَىٰ؛ إِذْ هُوَ خَيْرٌ منها، وإِذْ قد عُبِدَ، فهو من الحَصَبِ إِذَنْ، فقال اللَّه تعالى: ﴿ما ضربوه لك إلا جدلاً﴾ ومغالطةً، ونَسُوا أَنَّ عيسَىٰ لم يُعْبَدْ برضاً منه، وقالتْ فرقةٌ: المراد بـ﴿هُوَ﴾ محمَّد ﷺ وهو قولُ قتادة[3]، وفي مصحف [أُبَيٍّ]: «خَيْرٌ أَمْ هَذَا»[4] فالإشارة إلى/ نبيِّنا محمد ـ عليه السلام ـ، وقال ابن زيد وغيره: المراد بـ﴿هو﴾ عيسى[5]، وهذا هو الراجح، ثم أخبر تعالى عنهم أَنَّهم أهلُ خصام ولَدَدٍ، وأخبر عن عيسى بقوله: ﴿إن هو إلا عبد أنعمنا عليه﴾ أي: بالنبوَّة والمنزلة العاليةَ.

١٥١ أ

---

(١) أخرجه البخاري (٨/ ٤٢٨) كتاب «التفسير» باب: سورة الزخرف، معلقاً، ووصله الفريابي عن مجاهد، وزاد لمن بعدهم، والحديث: أخرجه الطبري (١١/ ٢٠٠) برقم: (٣٠٩١٧) عن قتادة.

(٢) أخرجه الطبري (١١/ ٢٠٠) برقم: (٣٠٩١٧ ـ ٣٠٩١٨ ـ ٣٠٩١٩) عن مجاهد وقتادة، وذكره ابن عطية (٥/ ٦٠).

(٣) ذكره ابن عطية (٥/ ٦١).

(٤) تقدمت.

(٥) أخرجه الطبري (١١/ ٢٠٢) برقم: (٣٠٩٣٧)، وذكره ابن عطية (٥/ ٦١).

* ت *: ورُوِّينَا في «جامع الترمذيِّ» عن أبي أُمَامَةَ قال: قال رسول اللَّه ﷺ: «مَا ضَلَّ قَوْمٌ بَعْدَ هُدًى كَانُوا عَلَيْهِ إلاَّ أُوتُوا الجَدَلَ، ثم تلا هذه الآية: ﴿مَا ضَرَبُوهُ لَكَ إلاَّ جَدَلاً بَلْ هُمْ قَوْمٌ خَصِمُونَ﴾»[1] قال أبو عيسَىٰ: هذا حديث حسنٌ صحيحٌ، انتهى.

وقوله: ﴿وجعلناه مثلاً﴾ أي: عبرةً وآية ﴿لبني إسرائيل﴾ والمعنى: لا تستغربوا أَنْ يُخْلَقَ عيسَىٰ مِنْ غَيْرِ فَحْلٍ؛ فَإِنَّ القُدْرَةَ تقتضي ذلك، وأكثر منه.

﴿وَلَوْ نَشَآءُ لَجَعَلْنَا مِنكُم مَّلَٰٓئِكَةً فِى ٱلْأَرْضِ يَخْلُفُونَ ﴿٦٠﴾ وَإِنَّهُۥ لَعِلْمٌ لِّلسَّاعَةِ فَلَا تَمْتَرُنَّ بِهَا وَٱتَّبِعُونِ ۚ هَٰذَا صِرَٰطٌ مُّسْتَقِيمٌ ﴿٦١﴾ وَلَا يَصُدَّنَّكُمُ ٱلشَّيْطَٰنُ ۖ إِنَّهُۥ لَكُمْ عَدُوٌّ مُّبِينٌ ﴿٦٢﴾﴾

وقوله: ﴿ولو نشاء لجعلنا منكم﴾ معناه: لجعلنا بدلاً منكم، أي: لو شاء اللَّهُ لَجَعَلَ بَدَلاً من بني آدم ملائكةً يسكُنُونَ الأَرْضَ، ويخلفون بني آدم فيها، وقال ابن عباس ومجاهد: يخلف بعضهم بعضاً[2]، والضمير في قوله: ﴿وإنه لعلم﴾ قال ابن عَبَّاس وغيره: الإِشارة به إِلى عيسى[3]، وقالت فرقة: إِلى محمد، وقال قتادة وغيره: إِلى القرآن[4].

* ت *: وَكَذَا نقل أبو حيَّان[5] هذه الأقوالَ الثلاثة، ولو قيل: إِنَّه ضميرُ الأمر والشَّأن؛ استعظاماً واستهوالاً لِأَمْرِ الآخِرَةِ ما بَعُدَ، بل هو المتبادَرُ إِلى الذِّهْنِ، يَدُلُّ عليه: ﴿فلا تَمْتَرُنَّ بها﴾، واللَّه أعلم، ، **وقرأ** ابن عباس[6]، وجماعة: «لَعَلَمٌ» ـ بفتح العين

---

(١) أخرجه الترمذي (٥/ ٣٧٨ ـ ٣٧٩) كتاب «تفسير القرآن» باب: ومن سورة الزخرف (٣٢٥٣)، وابن ماجه (١/ ١٩) المقدمة: باب: (٧) (٤٨)، والحاكم في «**المستدرك**» (٢/ ١١٢)، والطبراني في «**الكبير**» (٨/ ٣٣٣) (٨٠٦٧).
قال الترمذي: هذا حديث حسن صحيح، إنما نعرفه من حديث حجاج بن دينار، وحجاج ثقة مُقارِب الحديث، وأبو غالب اسمه: حَزَوَّر. ا هـ.
قال الحاكم: هذا حديث صحيح الإسناد ولم يخرجاه. ا هـ.
قال الذهبي: صحيح.

(٢) أخرجه البخاري (٨/ ٤٢٨) كتاب «التفسير» باب: سورة الزخرف، معلقاً وهو موصول عند عبد الرزاق عن معمر عن قتادة، والطبري (١١/ ٢٠٤) (٣٠٩٤٤) عن ابن عباس، (٣٠٩٤٧) عن قتادة، وابن عطية (٥/ ٦١).

(٣) ذكره ابن عطية (٥/ ٦١).

(٤) أخرجه الطبري (١١/ ٢٠٥) برقم: (٣٠٩٦١) عن قتادة، والحسن، وذكره ابن عطية (٥/ ٦١).

(٥) ينظر: «**البحر المحيط**» (٨/ ٢٦).

(٦) وقرأ بها أبو هريرة، وقتادة، والضحاك، ومجاهد، وأبو نضرة، ومالك بن دينار.
ينظر: «**مختصر الشواذ**» ص: (١٣٦)، و«**الكشاف**» (٤/ ٢٦١)، و«**المحرر الوجيز**» (٥/ ٦١)، و«**البحر المحيط**» (٨/ ٢٦)، و«**الدر المصون**» (٦/ ١٠٦).

واللام ـ، أي: أمارة، **وقرأ** عِكْرِمَةُ[1]: «لَلْعِلْمُ» بلامين الأولى مفتوحة، **وقرأ** أُبَيٌّ: «لَذِكْرٌ لِلسَّاعَةِ»[2] فمن قال: إنَّ الإشارة إلى عيسى حَسَنٌ مع تأويله «عِلْم» و«عَلَم»، أي: هو إشعارٌ بالساعة، وشَرْطٌ/ من أشراطها، يعني: خروجه في آخر الزمان، وكذلك مَنْ قال: الإشارة إلى النبي ﷺ، أي: هو آخر الأنبياء، وقد قال: «بُعِثْتُ أَنَا وَالسَّاعَةَ كَهَاتَيْنِ» يعني السبابة والوُسْطَىٰ، ومَنْ قال: الإشارة إلى القرآن حَسُنَ قوله مع قراءة الجمهور، أي: يعلمكم بها وبأهوالها. ٥١ ب

وقوله: ﴿هذا صراط مستقيم﴾: إشارة [إلى] الشرع.

﴿وَلَمَّا جَآءَ عِيسَىٰ بِٱلْبَيِّنَٰتِ قَالَ قَدْ جِئْتُكُم بِٱلْحِكْمَةِ وَلِأُبَيِّنَ لَكُم بَعْضَ ٱلَّذِى تَخْتَلِفُونَ فِيهِ فَٱتَّقُوا۟ ٱللَّهَ وَأَطِيعُونِ ﴿٦٣﴾ إِنَّ ٱللَّهَ هُوَ رَبِّى وَرَبُّكُمْ فَٱعْبُدُوهُ هَٰذَا صِرَٰطٌ مُّسْتَقِيمٌ ﴿٦٤﴾ فَٱخْتَلَفَ ٱلْأَحْزَابُ مِنۢ بَيْنِهِمْ فَوَيْلٌ لِّلَّذِينَ ظَلَمُوا۟ مِنْ عَذَابِ يَوْمٍ أَلِيمٍ ﴿٦٥﴾﴾

وقوله تعالى: ﴿ولما جاء عيسى بالبينات﴾ يعني: إحياء الموتى، وإبراء الأكمه والأبرص، وغير ذلك، وباقي الآية تكرَّر معناه.

وقوله: ﴿هذا صراط مستقيم﴾ حكايةٌ عن عيسَىٰ ـ عليه السلام ـ، إذْ أشار إلى شرعه.

﴿هَلْ يَنظُرُونَ إِلَّا ٱلسَّاعَةَ أَن تَأْتِيَهُم بَغْتَةً وَهُمْ لَا يَشْعُرُونَ ﴿٦٦﴾ ٱلْأَخِلَّآءُ يَوْمَئِذٍۭ بَعْضُهُمْ لِبَعْضٍ عَدُوٌّ إِلَّا ٱلْمُتَّقِينَ ﴿٦٧﴾﴾

وقوله سبحانه: ﴿هل ينظرون﴾ يعني: قريشاً، والمعنى: ينتظرون و﴿بغتة﴾ معناه: فجأة، ثم وَصَفَ سُبْحَانَه بَعْضَ حالِ القيامة، فقال: ﴿الأخلاء يومئذ بعضهم لبعض عدو﴾، وذلك لهولِ مطلعها والخوف المُطِيفِ بالناس فيها؛ يتعادى ويتباغضُ كُلُّ خليل كان في الدنيا على غير تُقًى؛ لأنَّه يرى أَنَّ الضَّرَرَ دخل عليه من قِبَلِ خليله، وأَمَّا المُتَّقُونَ فَيَرَوْنَ أَنَّ النفْعَ دخَلَ من بعضهم على بعض، هذا معنى كلام عليٍّ ـ رضي اللَّه عنه ـ وخَرَّجَ البَزَّارُ عن ابن عَبَّاس قال: «قيل: يا رَسُولَ اللَّهِ، أَيُّ جُلَسَائِنَا خَيْرٌ؟ قَالَ: مَنْ ذَكَّرَكُمْ باللَّهِ رُؤْيَتُهُ، وَزَادَكُمْ في عِلْمِكُمْ مَنْطِقُهُ، وَذَكَّرَكُمْ بِاللَّهِ عَمَلُهُ»[3] اهـ، فمِنْ مِثْلِ هؤلاء تصلُحُ الأُخُوَّةُ

---

(١) ينظر: «**المحرر الوجيز**» (٥/ ٦١)، و«**البحر المحيط**» (٨/ ٢٦)، و«**الدر المصون**» (٦/ ١٠٦).

(٢) ينظر: «**الكشاف**» (٤/ ٢٦١)، و«**المحرر الوجيز**» (٥/ ٦١).

(٣) أخرجه أبو يعلى (٤/ ٣٢٦) (٢٤٣٧) من حديث ابن عباس، وذكره الهيثمي في «**مجمع الزوائد**» (١٠/ ٨١)، وقال: رواه البزار عن شيخه علي بن حرب ولم أعرفه، وبقية رجاله وثقوا.
وذكره الحافظ في «**المطالب العالية**» (٣٢٣٣)، وعزاه إلى عبد بن حميد، وأبي يعلى.

الحقيقية، واللَّه المستعانُ، ومن كلام الشيخ أبي مَدْيَنَ ـ رضي اللَّه عنه ـ: دليلُ تخليطِكَ صُحْبَتُكَ للمخلِّطين، ودليلُ انقطاعِكَ صُحْبَتُكَ لِلمُنْقَطِعِين، وقال ابن عطاء اللَّه في «**التنوير**»: قَلَّ ما تَصْفُو لَكَ الطَّاعَات، أو تَسْلَمُ/ من المخالَفَات، مع الدخول في الأسباب، ٥٢ أ
لاِستلزامها لمعاشرة الأضداد؛ ومخالطة أَهْلِ الغَفْلة والبِعَاد، وأَكْثَرُ ما يعينك على الطاعات رؤيةُ المُطِيعين، وأَكْثَرُ ما يُدْخِلُكَ في الذَّنْبِ رؤيةُ المُذْنِبين، كما قال ـ عليه السلام ـ: «المَرْءُ عَلَىٰ دِينِ خَلِيلِهِ، فَلْيَنْظُرْ أَحَدُكُمْ مَنْ يُخَالِلُ»[1] والنفس من شأنها التَّشَبُّهُ والمحاكَاةُ بصفَاتِ مَنْ قارَنَهَا، فصحبةُ الغافلين مُعِينَةٌ لها علَىٰ وجود الغَفْلَةِ، انتهى،، وفي «**الحِكَم الفارقيَّة**»: مَنْ ناسب شَيْئاً انجذب إليه؛ وظَهَرَ وَصْفُهُ عليه، وفي «**سماع العُتْبِيَّة**» قال مالك: لا تصحبْ فاجراً؛ لئلاَّ تتعلمَ من فجوره، قال ابن رُشْدٍ: لا ينبغي أنْ يصحب إلاَّ مَنْ يُقْتَدَى به في دينه وخيره؛ لأَنَّ قرينَ السوء يُرْدِي؛ قال الحكيم: [الطويل]

[إِذَا كُنْتَ فِي قَوْمٍ فَصَاحِبْ خِيَارَهُمْ ... وَلاَ تَصْحَبِ الأَرْدَىٰ فَتَرْدَىٰ مَعَ الرَّدِي]
عَنِ الْمَرْءِ لاَ تَسْأَلْ وَسَلْ عَنْ قَرِينِهِ ... فَكُلُّ قَرِينٍ بِالْمُقَارِنِ يَقْتَدِي

انتهى.

* ت *: وحديث: «المَرْءُ عَلَىٰ دِينِ خَلِيلِهِ» أخرجه أبو داود، وأبو بكر بن الخطيب وغيرهما، وفي «**المُوَطَّإِ**» من حديث معاذ بن جبل، قال: سمعت رسول اللَّه ﷺ يقول: قال اللَّه تبارك وتعالى: «وَجَبَتْ مَحَبَّتِي لِلْمُتَحَابِّينَ فِيَّ، وَالمُتَجَالِسِينَ فِيَّ، وَالْمُتَبَاذِلِينَ فِيَّ والمُتَزَاوِرِينَ فِيَّ»[2] قال أبو عمر: إسناده صحيحٌ عن أبي إدريس الخولانيِّ عن معاذ، وقد رواه جماعة عن معاذٍ، ثم أسند أبو عمر من طريق أبي مسلم الخولاني، عن معاذ قال: سمعت رسول اللَّه ﷺ يقول: «المُتَحَابُّونَ في اللَّه عَلَىٰ مَنَابِرَ مِنْ نُورٍ في ظِلِّ الْعَرْشِ يَوْمَ لاَ ظِلَّ إِلاَّ ظِلُّهُ»[3]، قال أبو مسلم: فخرجت فلقيتُ عُبَادَةَ بنَ الصَّامِتِ، فذكرتُ له حديث

---

(١) أخرجه الترمذي (٤/ ٥٨٩) كتاب «الزهد» باب: (٤٥) (٢٣٧٨)، وأحمد (٢/ ٣٠٣)، والحاكم (٤/ ١٧١).
قال الترمذي: هذا حديث حسن صحيح.
قال الحاكم: حديث أبي الحباب صحيح إن شاء اللَّه تعالى ولم يخرجاه. ا هـ.
قال الذهبي: صحيح إن شاء اللَّه.
قال أبو نعيم في «**الحلية**» (٣/ ١٦٥): غريب من حديث سعيد وصفوان تفرد به عنه فيما قيل محمد بن إبراهيم الأسلمي.

(٢) أخرجه مالك (٢/ ٩٥٣ ـ ٩٥٤) كتاب «الشعر» باب: ما جاء في المتحابين في اللَّه (١٦)، وأحمد (٥/ ٢٤٧).

(٣) أخرجه الحاكم (٤/ ٤٢٠)، وأحمد (٥/ ٢٣٦ ـ ٢٣٧).
قال الحاكم: هذا حديث صحيح الإسناد ولم يخرجاه.

٥٢ ب / مُعَاذٍ، فقال: وَأَنا سمعتُ رسول اللَّه ﷺ يَحْكِي عَنْ رَبِّهِ: قَالَ: «حَقَّتْ مَحَبَّتِي عَلَى المُتَحَابِّينَ فِيَّ، وحَقَّتْ مَحَبَّتِي عَلَى المُتَزَاوِرِينَ فيَّ، وَحَقَّتْ مَحَبَّتِي عَلَى المُتَبَاذِلِينَ فيَّ، ، والمُتَحَابُّونَ في اللَّهِ عَلَى مَنَابِرَ مِنْ نُورٍ في ظِلِّ الْعَرْشِ يَوْمَ لاَ ظِلَّ إِلاَّ ظِلُّهُ»[1] انتهى من «**التمهيد**».

﴿يَٰعِبَادِ لَا خَوۡفٌ عَلَيۡكُمُ ٱلۡيَوۡمَ وَلَآ أَنتُمۡ تَحۡزَنُونَ ﴿٦٨﴾ ٱلَّذِينَ ءَامَنُواْ بِـَٔايَٰتِنَا وَكَانُواْ مُسۡلِمِينَ ﴿٦٩﴾ ٱدۡخُلُواْ ٱلۡجَنَّةَ أَنتُمۡ وَأَزۡوَٰجُكُمۡ تُحۡبَرُونَ ﴿٧٠﴾ يُطَافُ عَلَيۡهِم بِصِحَافٖ مِّن ذَهَبٖ وَأَكۡوَابٖۖ وَفِيهَا مَا تَشۡتَهِيهِ ٱلۡأَنفُسُ وَتَلَذُّ ٱلۡأَعۡيُنُۖ وَأَنتُمۡ فِيهَا خَٰلِدُونَ ﴿٧١﴾ وَتِلۡكَ ٱلۡجَنَّةُ ٱلَّتِيٓ أُورِثۡتُمُوهَا بِمَا كُنتُمۡ تَعۡمَلُونَ ﴿٧٢﴾ لَكُمۡ فِيهَا فَٰكِهَةٞ كَثِيرَةٞ مِّنۡهَا تَأۡكُلُونَ ﴿٧٣﴾﴾

وقوله تعالى: ﴿يا عبادي﴾ المعنى: يقال لهم، أي: للمتقين، وذكر الطبريُّ[2] عن المعتمر عن أبيه أنه قال: سمعت أَنَّ الناس حين يُبْعَثُونَ ليس منهم أَحَدٌ إِلاَّ فَزِعَ، فينادي منادٍ: يا عبادي، لا خوفٌ عليكم اليوم، ولا أنتم تحزنون، فيرجوها الناسُ كُلُّهم، فَيُتْبِعُها: ﴿الذين آمنوا بآياتنا وكانوا مسلمين﴾ قال: فَيَيْئَسُ منها جميعُ الكُفَّار.

وقوله: ﴿الذين آمنوا﴾ نعت للعباد، و﴿تحبرون﴾ معناه: تنعمون وتُسَرُّونَ، و«الحبرة»: السرور، و«الأكواب»: ضَرْبٌ من الأَواني؛ كالأباريق، إِلاَّ أنها لا آذانَ لها ولا مَقَابِضَ.

﴿إِنَّ ٱلۡمُجۡرِمِينَ فِي عَذَابِ جَهَنَّمَ خَٰلِدُونَ ﴿٧٤﴾ لَا يُفَتَّرُ عَنۡهُمۡ وَهُمۡ فِيهِ مُبۡلِسُونَ ﴿٧٥﴾ وَمَا ظَلَمۡنَٰهُمۡ وَلَٰكِن كَانُواْ هُمُ ٱلظَّٰلِمِينَ ﴿٧٦﴾ وَنَادَوۡاْ يَٰمَٰلِكُ لِيَقۡضِ عَلَيۡنَا رَبُّكَۖ قَالَ إِنَّكُم مَّٰكِثُونَ ﴿٧٧﴾﴾

وقوله تعالى: ﴿إن المجرمين﴾ يعني: الكُفَّارَ، و«المُبْلِسُ»: المُبْعَدُ اليائسُ من الخير؛ قاله قتادة وغيره[3]، وقولهم: ﴿ليقض علينا ربك﴾ أي: لِيُمِتْنَا رَبُّك؛ فنستريحَ، فالقضاء في هذه الآية: الموتُ؛ كما في قوله تعالى: ﴿فَوَكَزَهُ مُوسَى فَقَضَى عَلَيۡهِ﴾ [القصص: ١٥]، ورُوِيَ في تفسير هذه الآية عن ابن عباس؛ أَنَّ مالكاً يقيم بعد سؤالهم ألف سنة، ثم حينئذ

---

(١) أخرجه الحاكم (٤/ ١٦٩)، وأحمد (٥/ ٢٣٩)، وابن حبان (٨/ ١٩١) (٢٥١٠)، وأبو نعيم في «**حلية الأولياء**» (٢/ ١٣١).
قال الحاكم: وهذا إسناد صحيح على شرط الشيخين ولم يخرجاه ا هـ. ووافقه الذهبي.
قال الهيثمي في «**مجمع الزوائد**» (١٠/ ٢٨٢): رواه عبد اللَّه بن أحمد، والطبراني باختصار، والبزار بعد حديث عبادة فقط، ورجال عبد اللَّه، والطبراني وثقوا.

(٢) ينظر: «**تفسير الطبري**» (١١/ ٢٠٩).

(٣) أخرجه الطبري (١١/ ٢١٢) برقم: (٣٠٩٨٩)، وذكره ابن عطية (٥/ ٦٤).

يقول لهم: ﴿إنكم ماكثون﴾[١].

﴿لَقَدْ جِئْنَٰكُم بِٱلْحَقِّ وَلَٰكِنَّ أَكْثَرَكُمْ لِلْحَقِّ كَٰرِهُونَ ﴿٧٨﴾ أَمْ أَبْرَمُوٓا۟ أَمْرًا فَإِنَّا مُبْرِمُونَ ﴿٧٩﴾ أَمْ يَحْسَبُونَ أَنَّا لَا نَسْمَعُ سِرَّهُمْ وَنَجْوَىٰهُم ۚ بَلَىٰ وَرُسُلُنَا لَدَيْهِمْ يَكْتُبُونَ ﴿٨٠﴾ قُلْ إِن كَانَ لِلرَّحْمَٰنِ وَلَدٌ فَأَنَا۠ أَوَّلُ ٱلْعَٰبِدِينَ ﴿٨١﴾ سُبْحَٰنَ رَبِّ ٱلسَّمَٰوَٰتِ وَٱلْأَرْضِ رَبِّ ٱلْعَرْشِ عَمَّا يَصِفُونَ ﴿٨٢﴾ فَذَرْهُمْ يَخُوضُوا۟ وَيَلْعَبُوا۟ حَتَّىٰ يُلَٰقُوا۟ يَوْمَهُمُ ٱلَّذِى يُوعَدُونَ ﴿٨٣﴾﴾

وقوله سبحانه: ﴿لقد جئناكم﴾ يحتملُ أنْ يكونَ مِنْ تَمَامِ قول مالِكٍ لهم، ويحتمل أنْ يكون من قول اللَّه تعالى لقريشٍ، فيكونُ فيه تخويفٌ فصيحٌ بمعنى: انظروا كيف يكون حالكم؟!.

وقوله تعالى: ﴿أم/ أبرموا أمراً﴾ أي: أحكموا أمراً في المكر بالنبيِّ ﷺ ﴿فإنا مبرمون﴾ أي: مُحْكِمُون أمراً في نَصْرِهِ ومجازاتهم، والمراد بـ«الرسل» هنا: الحَفَظَةُ من الملائكة يكتبون أعمال العباد، وتَعُدُّ للجزاء يوم القيامة. ٥٣ أ

«واخْتُلِفَ في قوله تعالى: ﴿قل إن كان للرحمٰن ولد فأنا أول العابدين﴾ فقال مجاهد: المعنى إنْ كان للَّه ولد في قولكم، فأنا أَوَّل مَنْ عَبَدَ اللَّه وَوَحَّدَهُ وكَذَّبكم[٢]، وقال ابن زيد وغيره: «إن»: نافية بمعنى «ما»؛ فكأنَّه قال: قل ما كان للرحمن ولد[٣]، وهنا هو الوقف على هذا التأويل، ثم يبتدىء قوله: ﴿فأنا أول العابدين﴾ قَال أبو حاتم قالت فرقةٌ: العابِدُونَ في الآية: مِنْ عَبِدَ الرجلُ: إذا أَنِفَ وأنكر، والمعنى: إنْ كان للرحمن ولد في قولكم، فأنا أَوَّلُ الآنفين المُنْكِرِينَ لذلك، **وقرأ** أبو عبد الرحمن: «فَأَنَا أَوَّلُ الْعَبِدِينَ» قال أبو حاتم: العَبِدُ ـ بكسر الباء ـ: الشَّدِيدُ الغضب، وقال أبو عُبَيْدَةَ: معناه: أول الجاحدين[٤]، والعَرَبُ تقولُ: عَبَدَني حَقِّي، أي: جَحَدَنِي، وباقي الآية تنزيه للَّه سبحانه، ووعيد للكافرين، و﴿يومهم الذي يوعدون﴾ هو يوم القيامة، هذا قول الجمهور، وقال عِكْرَمَةُ وغيره: هو يوم بَدْرٍ[٥].

---

(١) أخرجه الطبري (١١/ ٢١٣) برقم: (٣٠٩٩١)، وذكره ابن عطية (٥/ ٦٤).

(٢) أخرجه الطبري (١١/ ٢١٥) برقم: (٣١٠٠٦)، وذكره ابن عطية في «تفسيره» (٥/ ٦٥)، وابن كثير في «تفسيره» (٤/ ١٣٦)، والسيوطي في «الدر المنثور» (٥/ ٧٣٥)، وعزاه إلى عبد الرزاق، وعبد بن حميد.

(٣) أخرجه الطبري (١١/ ٢١٥) برقم: (٣١٠٠٩)، وذكره ابن عطية (٥/ ٦٥).

(٤) ذكره ابن عطية (٥/ ٦٦).

(٥) ذكره ابن عطية (٥/ ٦٦).

﴿وَهُوَ ٱلَّذِى فِى ٱلسَّمَآءِ إِلَٰهٌ وَفِى ٱلْأَرْضِ إِلَٰهٌ ۚ وَهُوَ ٱلْحَكِيمُ ٱلْعَلِيمُ ﴿٨٤﴾ وَتَبَارَكَ ٱلَّذِى لَهُۥ مُلْكُ ٱلسَّمَٰوَٰتِ وَٱلْأَرْضِ وَمَا بَيْنَهُمَا وَعِندَهُۥ عِلْمُ ٱلسَّاعَةِ وَإِلَيْهِ تُرْجَعُونَ ﴿٨٥﴾ وَلَا يَمْلِكُ ٱلَّذِينَ يَدْعُونَ مِن دُونِهِ ٱلشَّفَٰعَةَ إِلَّا مَن شَهِدَ بِٱلْحَقِّ وَهُمْ يَعْلَمُونَ ﴿٨٦﴾ وَلَئِن سَأَلْتَهُم مَّنْ خَلَقَهُمْ لَيَقُولُنَّ ٱللَّهُ ۖ فَأَنَّىٰ يُؤْفَكُونَ ﴿٨٧﴾ وَقِيلِهِۦ يَٰرَبِّ إِنَّ هَٰٓؤُلَآءِ قَوْمٌ لَّا يُؤْمِنُونَ ﴿٨٨﴾ فَٱصْفَحْ عَنْهُمْ وَقُلْ سَلَٰمٌ ۚ فَسَوْفَ يَعْلَمُونَ ﴿٨٩﴾﴾

وقوله جَلَّتْ عظمته: ﴿وهو الذي في السماء إله...﴾ الآية، آيةُ تعظيم وإخبارٍ بأُلوهِيَّتِهِ سبحانه، أي: هو النافذ أَمْرُهُ في كُلِّ شيء، **وقرأ** عمر بن الخَطَّاب، وأُبَيٌّ، وابنِ مسعود، وغيرهم[1]: «وَهُوَ الَّذِي في السَّمَاءِ اللَّهُ وَفي الأَرْضِ اللَّهُ» وباقي الآية بَيِّنٌ، ثم [أَعْلَمَ سبحانه] أَنَّ مَنْ عُبِدَ من دون اللَّه لا يملك شفاعةً يَوْمَ القيامة، إلاَّ مَنْ شَهِدَ بالحق، وهم الملائكة، وعيسى/ وعُزَيْرٌ؛ فإِنَّهُمْ يملكون الشفاعة؛ بأنْ يُمَلِّكُها اللَّه إِيَّاهم؛ إِذ هم مِمَّنْ شَهِدَ بالحقِّ، وهم يعلمونه، فالاستثناء على هذا التأويل مُتَّصِلٌ، وهو تأويل قتادة[2]، وقال مجاهد وغيره: الاستثناء في المشفوع فيهم[3]، فكأَنَّه قال: لا يشفع هؤلاءِ الملائكةُ، وعيسى، وعُزَيْرٌ إلاَّ فيمن شَهِدَ بالحق، أي: بالتوحيد فآمن على عِلْم وبَصِيرةٍ، فالاستثناء على هذا التأويل مُنْفَصِلٌ، كأَنَّه قال: لكن مَنْ شَهِدَ بالحَقِّ؛ فيشفع فيهم هؤلاءِ، والتأويل الأَوَّلُ أصوب، **وقرأ** الجمهور: «وَقِيلَهُ» بالنصب[4]، وهو مصدر؛ كالقَوْلِ، والضَّمِيرُ فيه لِنَبِيِّنا محمَّد ﷺ، واخْتُلِفَ في الناصب له، فقالت فرقة: هو معطوف على قوله: ﴿سِرَّهُمْ ونَجْوَاهُم﴾ ولفظ البخاريِّ ﴿وقِيلَهُ يَا رَبِّ﴾: تفسيرُهُ: أيحسَبُونَ أَنَّا لا نَسْمَعُ سِرَّهم ونَجْوَاهُمْ [و] لا نَسْمَعُ قِيلَهُ يا رَبِّ، انتهى،، وقيل: العامل فيه ﴿يكتبون﴾ ونزل قوله تعالى: ﴿وقيله يا رب﴾ بمنزلة شَكْوَىٰ محمَّد ـ عليه السلام ـ واستغاثَتِهِ مِنْ كُفْرِهِمْ وعُتُوِّهم، **وقرأ** حمزةُ وعاصمٌ: «وَقِيلِهِ» بالخفض[5]؛ عطفاً على الساعة.

٥٣ ب

---

(١) وقرأ بها علي ويحيى بن يعمر، واليماني.
ينظر: «**مختصر الشواذ**» ص: (١٣٧)، و«**المحرر الوجيز**» (٥/ ٦٦)، وزاد نسبتها إلى جابر بن زيد، وأبي الشيخ، والحكم بن أبي العاصي، وبلال بن أبي بردة، وابن السميفع. وزاد أبو حيان (٨/ ٢٩): عمر بن عبد العزيز، وحميد، وابن مقسم، وهي في «**الدر المصون**» (٦/ ١٠٩).

(٢) أخرجه الطبري (١١/ ٢١٨) برقم: (٣١٠١٩)، وذكره ابن عطية (٥/ ٦٦).

(٣) ذكره ابن عطية (٥/ ٦٦).

(٤) وقرأ برفعه الأعرج، وأبو قلابة، ومجاهد.
ينظر: «**المحتسب**» (٢/ ٢٥٨)، و«**المحرر الوجيز**» (٥/ ٦٧)، و«**البحر المحيط**» (٨/ ٣٠)، وزاد نسبتها إلى الحسن، وقتادة، ومسلم بن جندب.
وينظر: «**الدر المصون**» (٦/ ١١٠)، وقراءة السبعة ستأتي.

(٥) وقرأ الباقون بالنصب. قال السمين، وأما قراءة النصب ففيها ثمانية أوجه: =

وقوله سبحانه: ﴿فاصفح عنهم﴾: مُوَادَعَةٌ منسوخةٌ ﴿وقل سلام﴾ تقديره: أَمْرِي سلامٌ، أيْ: مسالمة ﴿فسوف تعلمون﴾.

= «أحدها»: أنه منصوب على محل «السَّاعَةِ»؛ كأنه قيل: إنه يَعْلَمُ السَّاعَةَ ويَعْلَمُ قيلَهُ كذا.
«الثاني»: أنه معطوفٌ على «سِرَّهُمَ وَنَجْوَاهُمْ»، أي: لا يعلَمُ سرَّهُم وَنَجْواهم ولا يعلم قيله.
«الثالث»: عطف على مفعول «يَكْتُبُونَ» المحذوف، أي: يكْتبونَ ويكتبونَ قيلَهُ كذا أيضاً.
«الرابع»: أنه عطف على مفعول «يَعْلَمُونَ» المحذوف، أي: يعلمون ذلك ويعلمون قيلَهُ.
«الخامس»: أنه مَصْدَرٌ أي: قَالَ قيلَهُ.
«السادس»: أن ينتصب بإِضْمَارِ فِعْلٍ، أي: اللَّه يَعْلَمُ قِيلَ بِرَسُولِهِ وهو محمد ﷺ.
«السابع»: أن ينتصب على محل «بِالْحَقِّ»، أي: شَهِدَ بالحَقِّ وبقيله.
«الثامن»: أن ينتصب على حذف حرف القَسَمِ كقوله:

..... فَـذَاكَ أَمَـانَـةُ الـلَّـهِ الـثَّـرِيـدُ

ينظر: «الدر المصون» (٦/ ١٠٩ ـ ١١٠)، و«السبعة» (٥٨٩)، و«الحجة» (٦/ ١٥٩)، و«إعراب القراءات» (٢/ ٣٠٤)، و«معاني القراءات» (٢/ ٣٦٩)، و«شرح الطيبة» (٥/ ٢٢٧)، و«العنوان» (١٧٢)، و«حجة القراءات» (٦٥٥)، و«شرح شعلة» (٥٧٩)، و«إتحاف» (٢/ ٤٦٠).

تَفْسِيرُ سُورَةِ الدُّخَانِ

وهِيَ مَكِّيَّةٌ

بِسْمِ اللَّهِ الرَّحْمَٰنِ الرَّحِيمِ

﴿حمٓ ۝١ وَٱلْكِتَٰبِ ٱلْمُبِينِ ۝٢ إِنَّآ أَنزَلْنَٰهُ فِى لَيْلَةٍ مُّبَٰرَكَةٍ إِنَّا كُنَّا مُنذِرِينَ ۝٣﴾

﴿حمٓ * والكِتَابِ المُبِينِ * إنا أَنْزَلْنَاهُ في لَيْلَةٍ مباركَةٍ. . .﴾ الآية، قوله: ﴿والكتاب المبين﴾ قَسَمٌ أقسم اللَّه تعالى به، وقوله: ﴿إنا أنزلناه﴾ يحتمل أنْ يقَعَ القَسَمُ عليه، ويحتملُ أَنْ يكون وصفاً للكتاب، ويكون الذي وقع القَسَمُ عليه ﴿إنا كنا منذرين﴾، / واخْتُلِفَ في تعيين الليلة المباركة، فقال قتادَةُ، والحسن، وابن زيد: هي ليلة القَدْرِ[1]، ومعنى هذا النزول أَنَّ ابتداء نزوله كان في ليلة القَدْرِ؛ وهذا قول الجمهور، ، وقال عِكْرَمَةَ: الليلة المباركة هي ليلة النصف من شعبان[2]، قال القُرْطُبِيُّ: والصحيح أَنَّ الليلةَ التي يُفْرَقُ فِيهَا كُلُّ أَمْرٍ حَكِيم، ليلةُ القَدْرِ مِنْ شَهْر رمضانَ، وهي الليلة المباركة، انتهى من «**التذكرة**»، ونحوُهُ لابن العربيِّ. ٥٤ أ

﴿فِيهَا يُفْرَقُ كُلُّ أَمْرٍ حَكِيمٍ ۝٤ أَمْرًا مِّنْ عِندِنَآ إِنَّا كُنَّا مُرْسِلِينَ ۝٥ رَحْمَةً مِّن رَّبِّكَ إِنَّهُۥ هُوَ ٱلسَّمِيعُ ٱلْعَلِيمُ ۝٦ رَبِّ ٱلسَّمَٰوَٰتِ وَٱلْأَرْضِ وَمَا بَيْنَهُمَآ إِن كُنتُم مُّوقِنِينَ ۝٧ لَآ إِلَٰهَ إِلَّا هُوَ يُحْىِۦ وَيُمِيتُ رَبُّكُمْ وَرَبُّ ءَابَآئِكُمُ ٱلْأَوَّلِينَ ۝٨ بَلْ هُمْ فِى شَكٍّ يَلْعَبُونَ ۝٩ فَٱرْتَقِبْ يَوْمَ تَأْتِى ٱلسَّمَآءُ بِدُخَانٍ مُّبِينٍ ۝١٠ يَغْشَى ٱلنَّاسَ هَٰذَا عَذَابٌ أَلِيمٌ ۝١١ رَّبَّنَا ٱكْشِفْ عَنَّا ٱلْعَذَابَ إِنَّا مُؤْمِنُونَ ۝١٢ أَنَّىٰ لَهُمُ ٱلذِّكْرَىٰ وَقَدْ جَآءَهُمْ رَسُولٌ مُّبِينٌ ۝١٣ ثُمَّ تَوَلَّوْا۟ عَنْهُ وَقَالُوا۟ مُعَلَّمٌ مَّجْنُونٌ ۝١٤ إِنَّا كَاشِفُوا۟ ٱلْعَذَابِ قَلِيلًا إِنَّكُمْ عَآئِدُونَ ۝١٥ يَوْمَ نَبْطِشُ ٱلْبَطْشَةَ ٱلْكُبْرَىٰٓ إِنَّا مُنتَقِمُونَ ۝١٦ ۞ وَلَقَدْ فَتَنَّا قَبْلَهُمْ قَوْمَ فِرْعَوْنَ وَجَآءَهُمْ رَسُولٌ كَرِيمٌ ۝١٧﴾

وقوله تعالى: ﴿فيها يفرق كل أمر حكيم﴾ معناه يُفْصَلُ من غيره وَيَتَخَلَّصُ، فعن عِكْرِمَةَ أَنَّ اللَّه تعالَىٰ يَفْصِلُ ذلك للملائكة في ليلة النصف من شعبان[3]، وفي بعض

---

(١) أخرجه الطبري (١١/ ٢٢٠) برقم: (٣١٠٢٦، ٣١٠٢٨) عن قتادة، وابن زيد، وذكره البغوي في «**تفسيره**» (٤/ ١٤٨) عنهما، وابن عطية (٥/ ٦٨)، والسيوطي في «**الدر المنثور**» (٥/ ٧٣٨)، وعزاه إلى عبد الرزاق، وعبد بن حميد عن قتادة.

(٢) ذكره ابن عطية (٥/ ٦٨).

(٣) أخرجه الطبري (١١/ ٢٢٣) برقم: (٣١٠٣٩).

الأحاديث عن النبي ﷺ؛ أَنَّهُ قال: «تُقْطَعُ الآجَالُ مِنْ شَعْبَانَ إِلَى شَعْبَانَ، حَتَّىٰ إِنَّ الرَّجُلَ لَيَنْكِحُ وَيُولَدُ لَهُ، وَلَقَدْ خَرَجَ ٱسْمُهُ في المَوْتَىٰ[1]» وقال قتادة، والحسن، ومجاهد: يُفْصَلُ في ليلة القدر كُلُّ ما في العام المُقْبِلِ، من الأقدار، والأرزاقِ، والآجال، وغير ذلك، و﴿أمراً﴾ نُصِبَ على المصدر[2].

وقوله: ﴿إنا كنا مرسلين﴾ يحتمل أنْ يريدَ الرُّسُلَ والأَشْيَاءَ، ويحتمل أَنْ يريدَ الرحمة التي ذكر بَعْدُ، واختلف الناس في «الدخان» الذي أمر اللَّه تعالى بارتقابه، فقالت فرقة؛ منها عليٌّ، وابن عباس، وابن عمر، والحَسَنُ بْنُ أبي الحَسَنِ، وأبو سَعِيدٍ الخُدْرِيُّ: هو دُخَانٌ يجيء قَبْلَ يوم القيامة، يُصِيبُ المؤمنَ منه مِثْلُ الزكام، ويَنْضَحُ رُؤُوسَ المنافِقِينَ والكافِرِينَ، حتى تكونَ كأَنَّها مَصْلِيَّةٌ حنيذة[3]، وقالت فرقة، منها ابن مسعود: هذا الدخان قد رأته قريشٌ حين دعا عليهم النبيُّ ﷺ بِسَبْعٍ كَسَبْعِ يُوسُفَ، فكان الرجُلُ يَرَىٰ من الجُوع دُخَاناً بينه وبين السماء[4]؛ وما/ يأتي من الآيات يُؤَيِّدُ هذا التأويلَ، وقولهم: ﴿إنا مؤمنون﴾ كان ٥٤ ب
ذلك منهم مِنْ غَيْرِ حقيقةٍ، ثم قال تعالى: ﴿أَنَّىٰ لهم الذكرى﴾ أي: من أين لهم التَّذَكُّرُ وَالاتعاظُ بعد حُلُولِ العذاب؟ ﴿وقد جاءهم رسولٌ مبينٌ﴾ يعني: محمداً ﷺ فـ﴿تولَّوْا عنه﴾، أي: أعرضوا ﴿وقالوا: معلَّم مجنونٌ﴾.

وقوله: ﴿إنكم عائدون﴾ أي: إلى الكفر، واختلف في يوم البَطْشَةِ الكُبْرَىٰ، فقالتْ فرقةٌ: هو يوم القيامة، وقال ابن مسعود وغيره: هو يوم بدر[5].

﴿أَنْ أَدُّوٓا۟ إِلَىَّ عِبَادَ ٱللَّهِ ۖ إِنِّى لَكُمْ رَسُولٌ أَمِينٌ ﴿١٨﴾ وَأَن لَّا تَعْلُوا۟ عَلَى ٱللَّهِ ۖ إِنِّىٓ ءَاتِيكُم بِسُلْطَٰنٍ مُّبِينٍ ﴿١٩﴾ وَإِنِّى عُذْتُ بِرَبِّى وَرَبِّكُمْ أَن تَرْجُمُونِ ﴿٢٠﴾ وَإِن لَّمْ تُؤْمِنُوا۟ لِى فَٱعْتَزِلُونِ ﴿٢١﴾ فَدَعَا رَبَّهُۥٓ أَنَّ هَٰٓؤُلَآءِ قَوْمٌ

---

(١) أخرجه الديلمي في «مسند الفردوس» (٢/ ١١٥) (٢٢٢٨)، وذكره السيوطي في «الدر المنثور» (٦/ ٢٦)، وذكره الهندي في «كنز العمال» (١٥/ ٦٩٤) (٤٢٧٨٠) وكلاهما عزاه إلى ابن زنجويه.

(٢) أخرجه الطبري (١١/ ٢٢٢) برقم: (٣١٠٣٥) عن مجاهد، (٣١٠٣٦ ـ ٣١٠٣٧) عن قتادة، وذكره البغوي في «تفسيره» (٤/ ١٤٨)، وابن عطية (٥/ ٦٨)، والسيوطي في «الدر المنثور»، وعزاه إلى عبد الرزاق، وعبد بن حميد، وابن نصر، والبيهقي عن قتادة.

(٣) ذكره ابن عطية (٥/ ٦٩).

(٤) ذكره السيوطي في «الدر المنثور» (٥/ ٧٤٤)، وعزاه إلى البيهقي في «دلائل النبوة».

(٥) أخرجه الطبري (١١/ ٢٣٠) برقم: (٣١٠٧٠) عن ابن مسعود، (٣١٠٧١) عن مسروق، (٣١٠٧٢) عن ابن مسعود، (٣١٠٧٣ ـ ٣١٠٧٤) عن مجاهد، (٣١٠٧٥) عن أبي العالية، (٣١٠٧٦) عن ابن عباس، (٣١٠٧٩) عن أبي بن كعب، (٣١٠٨٠) عن الضحاك، وذكره ابن عطية (٥/ ٧٠)، والسيوطي في «الدر المنثور» (٥/ ٧٤٥)، وعزاه إلى ابن أبي شيبة، وعبد بن حميد، وابن المنذر، وابن مردويه.

مُّجْرِمُونَ ﴿٢٢﴾ فَأَسْرِ بِعِبَادِي لَيْلًا إِنَّكُم مُّتَّبَعُونَ ﴿٢٣﴾ وَاتْرُكِ الْبَحْرَ رَهْوًا إِنَّهُمْ جُندٌ مُّغْرَقُونَ ﴿٢٤﴾﴾

وقوله: ﴿أن أدوا﴾ مأخوذ من الأداء، كأنَّه يقول: أنِ ادْفَعُوا إليَّ، وأعطوني، ومَكِّنُوني من بني إسرائيل، وَإِيَّاهم أراد بقوله: ﴿عباد اللَّه﴾، وقال ابن عباس: المعنى: اتبعوني إلى ما أدعوكم إليه من الحَقِّ[1]، فعباد اللَّه على هذا مُنَادًى مضافٌ، والمؤدَّىٰ هي الطاعة، والظاهر من شرع موسَىٰ ـ عليه السلام ـ أَنَّهُ بُعِثَ إِلَىٰ دعاء فرعونَ إِلَى الإِيمَان، وأَنْ يرسل بني إسرائيل، فلمَّا أبى أَنْ يُؤمن ثبتت المكافحة في أنْ يرسل بني إسرائيل، وقوله بعد: ﴿وإن لم تؤمنوا لي فاعتزلون﴾ كالنَّصِّ في أَنَّه آخر الأمرِ، إِنَّما يطلب إرسال بني إسرائيل فقط.

وقوله: ﴿وأن لا تعلوا على اللَّه...﴾ الآية: المعنى: كانت رسالته، وقوله: ﴿أن أدوا﴾ ﴿وأن لا تعلوا على اللَّه﴾ أيْ: على شرع اللَّه، وَعَبَّرَ بالعُلُوِّ عن الطغيان والعُتُوِّ، و﴿أن ترجمون﴾ معناه: الرجم بالحجارة المُؤَدِّي إلى القتل؛ قاله قتادة وغيره[2]، وقيل: أراد الرجم بالقول، والأول أظهر؛ لأنَّه الذي عاذَ منه، ولم يَعُذْ من الآخر.

* قلت *: وعن ابن عمر قال: قال النبيُّ ﷺ: «مَنِ ٱسْتَعَاذَ باللَّهِ فَأَعِيذُوهُ، وَمَنْ سَأَلَكُمْ باللَّهِ فَأَعْطُوهُ، وَمَنِ ٱسْتَجَارَ باللَّهِ فَأَجِيرُوهُ، وَمَنْ أَتَىٰ إِلَيْكُمْ بِمَعْرُوفٍ/ فَكَافِئُوهُ، فَإِنْ لَمْ تَقْدِرُوا فَٱدْعُوا لَهُ حَتَّىٰ تَعْلَمُوا أَنْ قَدْ كَافَأْتُمُوهُ»[3]، رواه أبو داود، والنسائيُّ، والحاكم، وابن حِبَّانَ في «**صحيحيهما**»، واللفظ للنَّسَائِيِّ، وقال الحاكم: صحيحٌ على شَرْطِ الشيخَيْنِ ـ يعني البخاريَّ ومسلماً ـ اهـ من «**السلاح**». ٥٥أ

وقوله: ﴿فاعتزلون﴾ متاركَةٌ صريحةٌ، قال قتادة: أراد خَلُّوا سَبِيلِي.

---

(١) ذكره ابن عطية (٥/ ٧٠).

(٢) أخرجه الطبري (١١/ ٢٣٣) برقم: (٣١٠٩٨ ـ ٣١٠٩٩) عن قتادة، وذكره البغوي في «**تفسيره**» (٤/ ١٥١) عنه، وابن عطية في «**تفسيره**» (٥/ ٧١)، وابن كثير (٤/ ١٤١).

(٣) أخرجه أبو داود (١/ ٥٢٤) كتاب «الزكاة» باب: عطية من سأل باللَّه عز وجل (١٦٧٢)، (٢/ ٧٥٠) كتاب «الأدب» باب: في الرجل يستعيذ من الرجل (٥١٠٩)، وأحمد (٢/ ٦٨، ١٢٧)، والنسائي (٥/ ٨٢) كتاب «الزكاة» باب: من سأل باللَّه عز وجل (٢٥٦٧)، والحاكم (١/ ٤١٢)، وابن حبان (٨/ ١٩٩) كتاب «الزكاة» باب: المسألة والأخذ وما يتعلق به من المكافأة والثناء والشكر، ذكر الأمر بالمكافأة لمن صنع إليه معروف (٣٤٠٨)، وأبو نعيم في «**الحلية**» (٩/ ٥٦).
قال الحاكم: هذا حديث صحيح على شرط الشيخين، قد تابع عمار بن زريق على إقامة هذا الإسناد: أبو عوانة، وجرير بن عبد اللَّه الحميد، وعبد العزيز بن مسلم القملي عن الأعمش.

وقوله: ﴿فدعا ربه﴾ قبله محذوفٌ، تقديرُهُ: فما أجابوه لِمَا طُلِبَ منهم.

وقوله: ﴿فأسر﴾ قبله محذوفٌ، أي: قَالَ اللَّهُ له فَأَسْرِ بِعبادِي، قال ابن العربيِّ في «**أحكامه**»[1]: السُّرَىٰ: سَيْرُ الليل، و«الإِدْلاَجُ» سَيْرُ السَّحَرِ، و«التَّأْوِيبُ»: سير النهار، ويقال: سَرَىٰ وأَسْرَىٰ، انتهى.

واخْتُلِفَ في قوله تعالى: ﴿واترك البحر رَهْواً﴾ متى قالها لموسى؟ فقالت فرقة: هو كلامٌ مُتَّصِلٌ بما قبله، وقال قتادَةُ وغيره: خُوطِبَ به بعد ما جاز البحر[2]، وذلك أَنَّهُ هَمَّ أَنْ يضرب البَحْر؛ ليلتئم؛ خَشْيَةَ أَنْ يدخل فرعونُ وجنودُهُ وراءَهُ، و﴿رَهْواً﴾ معناه: ساكناً كما جُزْتَهُ، قاله ابن عباس[3]، وهذا القول هو الذي تؤيِّده اللغَةُ؛ ومنه قول القُطَامِيِّ: [البسيط]

يَمْشِينَ رَهْواً فَلاَ الأَعْجَازُ خَاذِلَةٌ ... وَلاَ الصُّدُورُ عَلَى الأَعْجَازِ تَتَّكِلُ[4]

ومنه: [البسيط]

وَأُمَّةٌ خَرَجَتْ رَهْواً إِلَىٰ عِيدِ ... .

أي: خرجوا في سُكُونٍ وَتمَهُّلٍ.

فقيل لموسَىٰ ـ عليه السلام ـ: اتْرُكِ البَحْرَ سَاكِناً على حاله من الانفراق؛ ليقضي اللَّه أمراً كان مفعولاً.

﴿كَمْ تَرَكُوا۟ مِن جَنَّٰتٍ وَعُيُونٍ ﴿٢٥﴾ وَزُرُوعٍ وَمَقَامٍ كَرِيمٍ ﴿٢٦﴾ وَنَعْمَةٍ كَانُوا۟ فِيهَا فَٰكِهِينَ ﴿٢٧﴾ كَذَٰلِكَ وَأَوْرَثْنَٰهَا قَوْمًا ءَاخَرِينَ ﴿٢٨﴾ فَمَا بَكَتْ عَلَيْهِمُ ٱلسَّمَآءُ وَٱلْأَرْضُ وَمَا كَانُوا۟ مُنظَرِينَ ﴿٢٩﴾ وَلَقَدْ نَجَّيْنَا بَنِىٓ إِسْرَٰٓءِيلَ مِنَ ٱلْعَذَابِ ٱلْمُهِينِ ﴿٣٠﴾ مِن فِرْعَوْنَ إِنَّهُۥ كَانَ عَالِيًا مِّنَ ٱلْمُسْرِفِينَ ﴿٣١﴾ وَلَقَدِ ٱخْتَرْنَٰهُمْ عَلَىٰ عِلْمٍ عَلَى ٱلْعَٰلَمِينَ ﴿٣٢﴾ وَءَاتَيْنَٰهُم مِّنَ ٱلْءَايَٰتِ مَا فِيهِ بَلَٰٓؤٌا۟ مُّبِينٌ ﴿٣٣﴾ إِنَّ هَٰٓؤُلَآءِ لَيَقُولُونَ ﴿٣٤﴾ إِنْ هِىَ إِلَّا مَوْتَتُنَا ٱلْأُولَىٰ وَمَا نَحْنُ بِمُنشَرِينَ ﴿٣٥﴾ فَأْتُوا۟ بِـَٔابَآئِنَآ إِن كُنتُمْ صَٰدِقِينَ ﴿٣٦﴾﴾

---

(١) ينظر: «**أحكام القرآن**» (٤/ ١٦٩١).

(٢) أخرجه الطبري (١١/ ٢٣٤) برقم: (٣١١٠١ ـ ٣١١٠٢) عن قتادة نحوه، وذكره البغوي في «**تفسيره**» (٤/ ١٥١)، وابن عطية (٥/ ٧٢).

(٣) أخرجه الطبري (١١/ ٢٣٤ ـ ٢٣٥) برقم: (٣١١٠٣، ٣١١٠٥)، وذكره ابن عطية (٥/ ٧٢)، وابن كثير (٤/ ١٤١).

(٤) البيت في «**ديوانه**» ص: (٤)، وينظر: «**البحر المحيط**» (٨/ ٣١)، و«**المحرر الوجيز**» (٥/ ٧٢)، و«**الدر المصون**» (٦/ ١١٥)، في «**المحرر**»: «يمشون».

وقوله تعالى: ﴿كم تركوا﴾ «كم» للتكثير، أي: كَمْ تَرَكَ هؤلاءِ المُغْتَرُّونَ من كثرة الجنَّات والعيونِ، فَرُوِيَ أَنَّ الجناتِ كَانَتْ مُتَّصِلَةً/ ضِفَّتَي النيلِ جميعاً من رشيد إلى أُسْوَانَ، وأَمَّا العيونُ فيحتملُ أَنَّه أراد الخُلْجَانَ، فشبهها بالعيون، ويحتمل أَنَّها كانت ونَضِبَتْ، ذكر الطُّرْطُوشِيُّ في «**سِرَاجِ الملوك**» له، قال: قال أبو عبد اللَّه بن حَمْدُونَ: كنت مع المُتَوَكِّلِ لما خرج إلى دمشقَ، فركِبَ يوماً إِلَىٰ رُصَافَةِ هشام بن عبد الملك، فنظر إلى قُصُورِها، ثم خرج، فنظر إلى دَيْرٍ هناك قديم حَسَنِ البناءِ بين مزارعَ وأشجارٍ، فدخله، فبينما هو يطوفُ به إذ بَصُرَ برُقْعَةٍ قد أُلْصِقَتْ في صدره؛ فأمر بقلعها، فإذا فيها مكتوبٌ هذه الأبياتُ: [الطويل]

٥٥ ب

أَيَا مَنْزِلاً بالدَّيْرِ أَصْبَحَ خَالِياً ... تَلاعَبُ فِيهِ شَمْأَلٌ وَدَبُورُ
كَأَنَّكَ لَمْ يَسْكُنْكَ بِيضٌ أَوانِسٌ ... وَلَمْ تَتَبَخْتَرْ في قِبَابِكَ حُورُ
وَأَبْنَاءُ أَمْلاَكٍ غَوَاشِمُ سَادَةٌ ... صَغِيرُهُمُو عِنْدَ الأَنَامِ كَبِيرُ
إِذَا لَبِسُوا أَدْرَاعَهُمْ فَعَوَابِسٌ ... وَإِنْ لَبِسُوا تِيجَانَهُمْ فَبُدُورُ
عَلَىٰ أَنَّهُمْ يَوْمَ اللِّقَاءِ ضَرَاغِمٌ ... وَأَنَّهُمُو يَوْمَ النَّوَالِ بُحُورُ
لَيَالِي هِشَامٌ بالرُّصَافَةِ قَاطِنٌ ... وَفِيكَ ابْنُهُ يَا دَيْرُ وَهْوَ أَمِيرُ
إِذِ الْعَيْشُ غَضٌّ وَالخِلاَفَةُ لَذَّةٌ ... وَأَنْتَ طَرُوبٌ وَالزَّمَانُ غَرِيرُ
وَرَوْضُكَ مُرْتَادٌ وَنَوْرُكَ مُزْهِرٌ ... وَعَيْشُ بَنِي مَرْوَانَ فِيكَ نَضِيرُ
بَلَىٰ فَسَقَاكَ الْغَيْثُ صَوْبَ سَحَائِبٍ ... عَلَيْكَ لَهَا بَعْدَ الرَّوَاحِ بُكُورُ
تَذَكَّرْتُ قَوْمِي فِيكُمَا فَبَكَيْتُهُمْ ... بِشَجْوٍ وَمِثْلِي بِالْبُكَاءِ جَدِيرُ
فَعَزَّيْتُ نَفْسِي وَهْيَ نَفْسٌ إِذَا جَرَىٰ ... لَهَا ذِكْرُ قَوْمِي ـ أَنَّةٌ وَزَفِيرُ
لَعَلَّ زَمَاناً جَارَ يَوْماً عَلَيْهِمُو ... لَهُمْ بِالَّذِي تَهْوَى النُّفُوسُ ـ يَدُورُ
فَيَفْرَحَ مَحْزُونٌ وَيَنْعَمَ بَائِسٌ ... وَيُطْلَقَ مِنْ ضِيقِ الوَثَاقِ أَسِيرُ
٥٦ أ رُوَيْدَكَ إِنَّ/ الدَّهْرَ يَتْبَعُهُ غَدٌ ... وَإِنَّ صُرُوفَ الدَّائِرَاتِ تَدُورُ

فلما قرأها المتوكِّل، ارتاع، ثم دعا صاحب الدَّيْرِ، فسأله عَمَّن كتبها، فقال: لا عِلْمَ لي به، وانصرف، انتهى، وفي هذا وشبهه عِبْرَة لأولِي البصائر المستَيْقِظِينَ، اللهم، لا تجعلْنَا مِمَّنْ اغْتَرَّ بزَخَارِفِ هذه الدارِ!!.

[من الطويل]

أَلاَ إِنَّمَا الدُّنْيَا كَأَحْلاَمِ نَائِمٍ وَمَا خَيْرُ عَيْشٍ لاَ يَكُونُ بِدَائِمِ

وقرأ جمهور الناس: «ومَقَامٍ» - بفتح الميم -[١]؛ قال ابن عباس وغيره: أراد المنابر[٢].

وعلى قراءة ضم الميم[٣] قال قتادة: أراد: المواضِعَ الحِسَانَ من المساكِنِ وغيرِهَا[٤]، والقولُ بالمنابرِ بعيدٌ جدًّا، و«النَّعْمَةُ» - بفتح النون -: غَضَارَةُ العيشِ ولَذَاذَةُ الحياة، «والنِّعْمَةُ» - بكسر النون -: أَعَمُّ من هذا كُلِّه، وقد تكون الأمراضُ والمصائبُ نِعَماً، ولا يقال فيها: «نَعْمَةٌ» - بالفتح -، **وقرأ** الجمهور: «فاكهين»[٥] ومعناه: فَرِحِينَ مسرورين ﴿كذلك وأورثناها قوماً آخرين﴾ أي: بعد القِبْطِ، وقال قتادة: هم بنو إسرائيل[٦]، وفيه ضعف، وقد ذكر الثعلبيُّ عن الحَسَنِ؛ أَنَّ بني إسرائيل رَجَعُوا إِلَىٰ مِصْرَ بعد هلاك فِرْعَوْنَ[٧]، واختلف المتأوِّلُون في معنى قوله تعالى: ﴿فما بكَتْ عليهم السماءُ والأَرْضُ﴾، فقال ابن عباس وغيره: وذلك أَنَّ الرجُلَ المؤمنَ إذا مَاتَ، بَكَىٰ عليه من الأرض موضِعُ عباداتِهِ أربعين صَبَاحاً، وبَكَىٰ عليه من السماءِ مَوْضِعُ صُعُودِ عمله، قالوا: ولم يكن في قوم فرعونَ مَنْ هذه حَالُهُ، فَتَبْكِي عليهمُ السماءُ والأَرْضُ[٨]، قال * ع[٩] *: والمعنى الجَيِّدُ في الآية: أَنَّها استعارةٌ فصيحةٌ تَتَضمَّن تحقير أمرهم، وأَنَّه لم يتغير لأجل هلاكهم شيء، ومثله قوله ﷺ: «لاَ يَنْتَطِحُ فِيهَا عَنْزَانِ»، وفي الحديثِ عن النبيِّ ﷺ/ أَنَّهُ قال: «مَا مَاتَ ٥٦ ب

---

(١) ينظر: «**المحرر الوجيز**» (٥/ ٧٢)، و«**البحر المحيط**» (٨/ ٣٦)، و«**الدر المصون**» (٦/ ١١٥).

(٢) أخرجه الطبري (١١/ ٢٣٦) برقم: (٣١١١٥ - ٣١١١٦) عن مجاهد، وسعيد بن جبير، وذكره ابن عطية (٥/ ٧٢)، وابن كثير (٤/ ١٤١) عن مجاهد، وسعيد بن جبير، والسيوطي في «**الدر المنثور**» (٥/ ٧٤٧)، وعزاه إلى ابن أبي حاتم عن ابن عباس.

(٣) وقرأ بها ابن هرمز، وقتادة، وابن السميفع، ونافع في رواية خارجة.
ينظر: «**البحر المحيط**» (٨/ ٣٦)، و«**الدر المصون**» (٦/ ١١٥).

(٤) أخرجه الطبري (١١/ ٢٣٦) برقم: (٣١١١٧) عن قتادة نحوه، وذكره البغوي في «**تفسيره**» (٤/ ١٥١)، وابن عطية (٥/ ٧٢)، والسيوطي في «**الدر المنثور**» (٥/ ٧٤٧)، وعزاه إلى عبد بن حميد، وابن المنذر.

(٥) ينظر: «**المحرر الوجيز**» (٥/ ٧٣)، و«**البحر المحيط**» (٨/ ٣٦)، و«**الدر المصون**» (٦/ ١١٥).

(٦) أخرجه الطبري (١١/ ١٣٩) برقم: (٣١١١٩)، وذكره ابن عطية (٥/ ٧٣).

(٧) ذكره ابن عطية (٥/ ٧٣).

(٨) أخرجه الطبري (١١/ ٢٣٧ - ٢٣٨) برقم: (٣١١٢٢، ٣١١٢٧)، وذكره ابن عطية (٥/ ٧٣)، وابن كثير (٤/ ١٤٢)، والسيوطي في «**الدر المنثور**» (٥/ ٧٤٧)، وعزاه إلى عبد بن حميد، وابن المنذر، والبيهقي في «**شعب الإيمان**».

(٩) ينظر: «**المحرر الوجيز**» (٥/ ٧٣).

مُؤْمِنٌ في غُرْبَةٍ غَابَتْ عَنْهُ فِيهَا بَوَاكِيهِ، إلاَّ بَكَتْ عَلَيْهِ السَّمَاءُ والأَرْضُ، ثُمَّ قَرَأَ هَذِهِ الآية، وَقَالَ: إِنَّهُمَا لاَ يَبْكِيَانِ عَلَىٰ كَافِرٍ»[1] قال الداوودي. وعن مجاهد: ما مات مؤمنٌ إلاَّ بكَتْ عليه السماءُ والأرضُ، وقال: أفي هذا عجبٌ؟! وما للأرضِ لا تَبْكِي عَلَىٰ عبدٍ كانَ يَعْمُرُها بالرُّكُوعِ والسجودِ، وما للسماء لا تَبْكِي علَىٰ عبدٍ كان لتسبيحِهِ وتكبيرِهِ فيها دَوِيٌّ كَدَوِيِّ النَّحْلِ؟![2] انتهى.

وروى ابن المبارك في «**رقائقه**» قال: أخبرنا الأوْزاعيُّ قال: حدَّثني عطاءٌ الخُرَاسَانِيُّ، قال: مَا مِنْ عَبْدٍ يسجد للَّهِ سَجْدَةً في بُقْعَةٍ من بِقَاعِ الأرضِ، إلاَّ شَهِدَتْ له يَوْمَ القيامةِ، وبَكَتْ عليه يَوْمَ يَمُوتُ، انتهى، وروى ابن المبارك أَيْضاً عن أبي عُبَيْدٍ صاحبِ سليمانَ «أَنَّ العبد المؤمن إذا مات تنادَتْ بِقَاعُ الأرضِ: عَبْدُ اللَّهِ المُؤْمِنُ مَاتَ قَالَ: فَتَبْكِي عَلَيْهِ السَّمَاءُ وَالأَرْضُ، فيقولُ الرحْمٰنُ تبارَكَ وَتعالَىٰ: مَا يُبْكِيكُمَا عَلَىٰ عَبْدِي؟ فَيَقُولاَنِ: يَا رَبَّنَا، لَمْ يَمْشِ عَلَىٰ نَاحِيَةٍ مِنَّا قَطُّ إلاَّ وَهُوَ يَذْكُرُكَ» .اهـ.

و﴿منظرين﴾ أي: مُؤَخَّرِينَ ﴿والعذاب المهين﴾: هو ذبح الأبناءِ، والتَّسْخِيرُ، وغيْرُ ذلك.

وقوله: ﴿على علم﴾ أي: على شَيْءٍ قد سَبَقَ عندنا فِيهِمْ، وثَبَتَ في علمنا أَنَّه سَيَنْفُذُ، ويحتملُ أنْ يكون معناه: على علمٍ لهم وفضائلَ فيهم على العالمين، أي: عَالِمِي زمانهم؛ بدليل أَنَّ أُمَّةَ محمد خير أُمَّةٍ أُخْرِجَتْ للناس ﴿وآتيناهم من الآيات﴾: لفظ جامع لما أجرى اللَّه من الآيات على يدي موسى، ولما أنعم به على بني إسرائيل، والبلاء في هذا الموضع: الاختبارُ والامتحانُ؛ كما قال تعالى: ﴿وَنَبْلُوكُمْ بِالشَّرِّ وَالْخَيْرِ فِتْنَةً﴾ [الأنبياء: ٣٥] الآية، و﴿مُبِين﴾ بمعنى: بَيِّنٌ/ ثم ذَكَرَ تعالَىٰ قريشاً على جهة الإنكار لقولهم وإنكارهم للبَعْثِ، فقال: ﴿إِنَّ هؤلاء ليقولُونَ * إن هي﴾ أي: ما هي ﴿إلا موتتنا الأولَىٰ وما نحن بِمُنْشَرِينَ﴾ أي: بمبعوثين، وقولُ قُرَيْشٍ: ﴿فأتوا بآبائنا﴾ مُخَاطَبَةٌ لِلنَّبِيِّ ﷺ طلبوا منه أَنْ يُحْيِيَ اللَّهُ لَهُمْ بَعْضَ آبَائِهِمْ، وَسَمَّوْا له قُصَيًّا وغيره، كي يسألوهم عَمَّا رأَوْا في آخرَتهم. ٥٧ أ

---

(١) أخرجه ابن جرير (١١/٢٣٨) برقم: (٣١١٢٩)، وذكره السيوطي في «**الدر المنثور**» (٥/٧٤٨)، وعزاه إلى ابن أبي الدنيا.

(٢) أخرجه الطبري (١١/٢٣٨) برقم: (٣١١٢٥، ٣١١٢٨) عن مجاهد، وابن كثير في «**تفسيره**» (٤/ ١٤٢).

﴿أَهُمْ خَيْرٌ أَمْ قَوْمُ تُبَّعٍ وَالَّذِينَ مِن قَبْلِهِمْ أَهْلَكْنَاهُمْ إِنَّهُمْ كَانُوا مُجْرِمِينَ ﴿٣٧﴾ وَمَا خَلَقْنَا السَّمَاوَاتِ وَالْأَرْضَ وَمَا بَيْنَهُمَا لَاعِبِينَ ﴿٣٨﴾ مَا خَلَقْنَاهُمَا إِلَّا بِالْحَقِّ وَلَٰكِنَّ أَكْثَرَهُمْ لَا يَعْلَمُونَ ﴿٣٩﴾ إِنَّ يَوْمَ الْفَصْلِ مِيقَاتُهُمْ أَجْمَعِينَ ﴿٤٠﴾ يَوْمَ لَا يُغْنِي مَوْلًى عَن مَّوْلًى شَيْئًا وَلَا هُمْ يُنصَرُونَ ﴿٤١﴾ إِلَّا مَن رَّحِمَ اللَّهُ إِنَّهُ هُوَ الْعَزِيزُ الرَّحِيمُ ﴿٤٢﴾﴾

وقوله سبحانه: ﴿أهم خير أم قوم تبع...﴾ الآية، آيةُ تقريرٍ ووعيدٍ، و﴿تُبَّع﴾: مَلِكٌ حِمْيَرِيٌّ، وكان يقال لكل ملك منهم: «تُبَّع» إلاَّ أَنَّ المُشَارَ إليه في هذه الآية رَجُلٌ صالحٌ؛ رُوِيَ عن النبيِّ ﷺ من طريق سَهْلِ بنِ سَعْدٍ «أَنَّ تُبَّعاً هَذَا أَسْلَمَ وَآمَنَ بِاللَّهِ»[1]، وقد ذكره ابن إسْحَاقَ في السيرة، قال السُّهَيْلِيُّ: وبَعْدَ ما غزا تُبَّعٌ المدينة، وأراد خَرَابَهَا أُخْبِرَ بِأَنَّها مُهَاجَرُ نَبِيٍّ ٱسْمُهُ أَحْمَدُ، فانصرف عَنْهَا، وقال فيه شعراً وأودعه عند أهلها، فكانوا يتوارثونه كابراً عن كابر، إلى أَنْ هاجر إليهم النبي ـ عليه السلام ـ فَأَدَّوْهُ إليه، ويقال: إنَّ الكتاب والشعر [كانا] عند أبي أيوبَ الأنصاريِّ [ومنه]: [من المتقارب]

شَهِدتُّ عَلَىٰ أَحْمَدٍ أَنَّهُ ... رَسُولٌ مِنَ اللَّهِ بَارِي النَّسَمْ
فَلَوْ مُدَّ عُمْرِي إِلَىٰ عُمْرِهِ ... لَكُنْتُ وَزِيراً لَهُ وَٱبْنَ عَمّ[2]

وذكر الزَّجَّاجُ[3]، وابن أبي الدنيا: أَنَّه حُفِرَ قَبْرٌ بـ«صنعاء» في الإسلام، فَوُجِدَ فيه امرأتانِ صحيحتان، وعند رأسهما لَوْحٌ من فِضَّةٍ مكتوبٌ فيه بالذَّهَبِ: هذا قَبْرُ حُبَّىٰ ولَمِيسَ، ويُرْوَىٰ: وتُماضِرَ ٱبْنَتَيْ تُبَّع، ماتتا وهما تَشْهَدَانِ أَنْ لاَ إِلٰه إلاَّ اللَّه، ولا تُشْرِكَانِ به شَيْئاً، وعلَىٰ ذلك مَاتَ الصَّالِحُونَ قَبْلَهُمَا، انتهى، و﴿يوم الفصل﴾: هو يَوْمُ القيامة/ وهذا ٥٧ ب
هو الإِخْبَارُ بِالبَعْثِ، و«المَوْلَىٰ» في هذه الآية: يَعُمُّ جميعَ المَوَالِي.

﴿إِنَّ شَجَرَتَ الزَّقُّومِ ﴿٤٣﴾ طَعَامُ الْأَثِيمِ ﴿٤٤﴾ كَالْمُهْلِ يَغْلِي فِي الْبُطُونِ ﴿٤٥﴾ كَغَلْيِ الْحَمِيمِ ﴿٤٦﴾ خُذُوهُ فَاعْتِلُوهُ إِلَىٰ سَوَاءِ الْجَحِيمِ ﴿٤٧﴾ ثُمَّ صُبُّوا فَوْقَ رَأْسِهِ مِنْ عَذَابِ الْحَمِيمِ ﴿٤٨﴾ ذُقْ إِنَّكَ أَنتَ الْعَزِيزُ الْكَرِيمُ ﴿٤٩﴾﴾

وقوله سبحانه: ﴿إن شجرت الزقوم * طعام الأثيم﴾ رُوِيَ عن ابن زيد؛ أَنَّ الأثيم

---

(١) ذكره السيوطي في «الدر المنثور» (٥/ ٧٤٩)، وعزاه إلى الطبراني، وابن مردويه.
(٢) وبعدها:
وجاهدتُ بالسيفِ أعداءَه ... وفرَّجت عن صَدْرِه كلَّ هم
ينظر: «الروض الأنف» (١/ ٣٥).
(٣) ينظر: «معاني القرآن» (٤/ ٤٢٧).

المشار إليه أَبُو جَهْلٍ، ثم هي بالمعنى تتنَاوَلُ كُلَّ أثيم، وهو كُلُّ فاجر، رُوِيَ أَنَّهَا لَمَّا نَزَلَتْ، جَمَعَ أبو جَهْلٍ عَجْوَةً وَزُبْداً، وقال لأصحابه: تَزَقَّمُوا، فهذا هو الزَّقُّومُ، وهو طَعَامِي الذي حَدَّثَ به محمَّدٌ، قال * ع[1] *: وإِنَّما قصد بذلك ضَرْباً من المغالطة والتلبيس عَلَى الجَهَلَةِ.

وقوله سبحانه: ﴿كالمهل﴾ قال ابن عباس، وابن عمر[2]: «المُهْلُ»: دُرْدِيُّ الزَّيْتِ وعَكَرُهُ، وقال ابن مَسْعُودٍ وغيره[3]: «المُهْلُ»: ما ذاب مِنْ ذَهَبٍ أَوْ فِضَّةٍ، والمعنى: أَنَّ هذه الشجَرَةَ إِذا طَعِمَهَا الكافِرُ في جَهَنَّمَ، صارَتْ في جوفه تَفْعَلُ كما يفعل المُهْلُ المُذَابُ من الإِحراق والإفساد، ، و﴿الحميم﴾: الماءُ السُّخْنُ الذي يتطايَرُ من غليانه.

وقوله: ﴿خذوه...﴾ الآية، أي: يقال يومئذ للملائكة: خذوه، يعني الأثيم ﴿فاعتلوه﴾ و«العَتْلُ»: السَّوْقُ بعُنْفٍ وإِهانةٍ، ودَفْعٌ قَوِيٌّ مُتَّصِلٌ، كما يُسَاقُ أبداً مرتكبُ الجرائمِ، و«السَّوَاء»: الوَسَط، وقيل: المُعْظَمُ، وذلك متلازِمٌ.

وقوله تعالى: ﴿ذق إنك أنت العزيز الكريم﴾ مُخَاطَبَةٌ على معنى التَّقْرِيعِ.

﴿إِنَّ هَٰذَا مَا كُنتُم بِهِۦ تَمْتَرُونَ ﴿٥٠﴾ إِنَّ ٱلْمُتَّقِينَ فِى مَقَامٍ أَمِينٍ ﴿٥١﴾ فِى جَنَّٰتٍ وَعُيُونٍ ﴿٥٢﴾ يَلْبَسُونَ مِن سُندُسٍ وَإِسْتَبْرَقٍ مُّتَقَٰبِلِينَ ﴿٥٣﴾ كَذَٰلِكَ وَزَوَّجْنَٰهُم بِحُورٍ عِينٍ ﴿٥٤﴾﴾

وقوله سبحانه: ﴿إن هذا ما كنتم به تمترون﴾: عبارة عن قولٍ يُقَالُ للكَفَرَةِ، ثم ذكر تعالى حالة المُتَّقِينَ، فقال: ﴿إن المتقين في مقام أمين﴾ أي: مأمون، «والسُّنْدُسُ»: رقيقُ الحَرِيرِ، و«الإِسْتَبْرَقُ»: خَشِنُهُ.

وقوله: ﴿متقابلين﴾: وَصْفٌ لمجالسِ أهل الجَنَّةِ، لأَنَّ بعضهم لا يستدبر بعضاً في المجالس، وقرأ الجمهور: ﴿وَزَوَّجْنَاهُمْ بِحُورٍ عِينٍ﴾ وقرأ ابن مسعود: «بعِيسٍ عِينٍ» وهو جمع «عَيْسَاءَ»، وهي البيضاء[4]/ ؛ وكذلك هي من النُّوقِ، وروى أبو قِرْصَافَةَ عن النبي ﷺ أَنَّه قال: «إِخْرَاجُ القُمَامَةِ مِنَ المَسْجِدِ مُهُورُ الحُورِ العِينِ» قال الثعلبيُّ: قال مجاهد: يَحَارُ ٥٨ أ

(١) ينظر: «المحرر الوجيز» (٥/٧٦).
(٢) أخرجه الطبري (١١/٢٤٣ ـ ٢٤٤) برقم: (٣١١٥٢، ٣١١٥٥) عن ابن عباس، وذكره ابن عطية (٥/٧٦).
(٣) أخرجه الطبري (٨/٢١٨) برقم: (٢٣٠٤٠)، وذكره ابن عطية (٥/٧٦).
(٤) ينظر: «مختصر الشواذ» ص: (١٣٨)، و«المحتسب» (٢/٢٦١)، و«الكشاف» (٤/٢٨٣)، و«المحرر الوجيز» (٥/٧٨).

فِيهِنَّ الطَّرْفُ من بياضهنَّ وصفاء لونهنَّ، يُرَى مُخُّ سُوقِهِنَّ من وراء ثيابِهِنَّ، ويَرَى الناظر وَجْهَهُ في كعب إحداهُنَّ كالمرآة من رِقَّةِ الجِلد وصفاء اللون[1]، انتهى.

﴿يَدْعُونَ فِيهَا بِكُلِّ فَٰكِهَةٍ ءَامِنِينَ ﴿٥٥﴾ لَا يَذُوقُونَ فِيهَا ٱلْمَوْتَ إِلَّا ٱلْمَوْتَةَ ٱلْأُولَىٰ ۖ وَوَقَىٰهُمْ عَذَابَ ٱلْجَحِيمِ ﴿٥٦﴾ فَضْلًا مِّن رَّبِّكَ ۚ ذَٰلِكَ هُوَ ٱلْفَوْزُ ٱلْعَظِيمُ ﴿٥٧﴾ فَإِنَّمَا يَسَّرْنَٰهُ بِلِسَانِكَ لَعَلَّهُمْ يَتَذَكَّرُونَ ﴿٥٨﴾ فَٱرْتَقِبْ إِنَّهُم مُّرْتَقِبُونَ ﴿٥٩﴾﴾

وقوله سبحانه: ﴿يدعون فيها بكل فاكهة﴾ أي: يدعون الخَدَمَةَ والمتصرِّفين.

قال أبو حيان[2]: ﴿إلاَّ الموتة﴾: استثناء مُنْقَطِعٌ، أي: لكن الموتة الأولَىٰ ذَاقُوهَا، انتهى،، والضمير في ﴿يَسَّرناه﴾ عائدٌ على القرآن ﴿بلسانك﴾ أي: بِلُغَة العرب؛ قال الوَاحِدِيُّ: ﴿لعلَّهم يتذكرون﴾: أي: يَتَّعِظُون، انتهى، وفي قوله تعالى: ﴿فارتقب إنهم مرتقبون﴾ وَعْدٌ للنبي ﷺ ووعيدٌ للكافرين.

---

(١) أخرجه الطبري (١١/ ٢٤٨) برقم: (٣١١٧٦)، عن ابن نجيح عن مجاهد، وذكره البغوي في «تفسيره» (٤/ ١٥٥).

(٢) ينظر: «البحر المحيط» (٨/ ٤١).

تَفْسِيرُ سُورَةِ الجَاثِيَةِ

وَهِيَ مَكِّيَّةٌ

بِسْمِ ٱللَّهِ ٱلرَّحْمَٰنِ ٱلرَّحِيمِ

وَصَلَّى اللَّهُ عَلَىٰ سَيِّدِنَا مُحَمَّدٍ وَعَلَىٰ آلِهِ وَصَحْبِهِ وَسَلَّمَ تَسْلِيماً

﴿حمٓ ۝١ تَنزِيلُ ٱلْكِتَٰبِ مِنَ ٱللَّهِ ٱلْعَزِيزِ ٱلْحَكِيمِ ۝٢ إِنَّ فِى ٱلسَّمَٰوَٰتِ وَٱلْأَرْضِ لَءَايَٰتٍ لِّلْمُؤْمِنِينَ ۝٣ وَفِى خَلْقِكُمْ وَمَا يَبُثُّ مِن دَآبَّةٍ ءَايَٰتٌ لِّقَوْمٍ يُوقِنُونَ ۝٤ وَٱخْتِلَٰفِ ٱلَّيْلِ وَٱلنَّهَارِ وَمَآ أَنزَلَ ٱللَّهُ مِنَ ٱلسَّمَآءِ مِن رِّزْقٍ فَأَحْيَا بِهِ ٱلْأَرْضَ بَعْدَ مَوْتِهَا وَتَصْرِيفِ ٱلرِّيَٰحِ ءَايَٰتٌ لِّقَوْمٍ يَعْقِلُونَ ۝٥ تِلْكَ ءَايَٰتُ ٱللَّهِ نَتْلُوهَا عَلَيْكَ بِٱلْحَقِّ فَبِأَىِّ حَدِيثٍۭ بَعْدَ ٱللَّهِ وَءَايَٰتِهِۦ يُؤْمِنُونَ ۝٦ وَيْلٌ لِّكُلِّ أَفَّاكٍ أَثِيمٍ ۝٧ يَسْمَعُ ءَايَٰتِ ٱللَّهِ تُتْلَىٰ عَلَيْهِ ثُمَّ يُصِرُّ مُسْتَكْبِرًا كَأَن لَّمْ يَسْمَعْهَا فَبَشِّرْهُ بِعَذَابٍ أَلِيمٍ ۝٨﴾

قوله عزَّ وجلَّ: ﴿حمٓ * تنزيل الكتاب من اللَّه العزيز الحكيم * إن في السمٰوات والأرض لآياتٍ للمؤمنين﴾ قال أبو حيَّان[1]: أجاز الفَخْرُ الرَّازِي في ﴿العزيز الحكيم﴾ أنْ يكونا صفتينِ لـ«اللَّه»، وهو الراجح، أو لـ«الكتاب»؛ ورُدَّ بأنَّه لا يجوز أنْ يكونا صفتين للكتاب من وجوهٍ، انتهى.

وذكر تبارَكَ وتعالَىٰ هنا الآياتِ الَّتِي في السَمٰوَاتِ والأرضِ مُجْمَلَةً غَيْرَ مُفَصَّلَةٍ، فكأَنَّها إحالةٌ على غوامِضَ تُثِيرُها الفِكَر، ويُخْبِرُ بكثير منها الشَّرْعُ؛ فلذلك جعلها للمؤمنين، ثم ذكر سبحانه خلق البشر والحيوان، وكأَنَّه أَغْمَضَ؛ فجعله/ للموقنين الذين لهم نظر يُؤَدِّيهم إلى اليقين، ثم ذكر اختلاف الليل والنهار، والعِبْرَة بالمطرِ والرياحِ، فجعل ذلك لقومٍ يعقلون؛ إذ كُلُّ عاقلٍ يُحَصِّلُ هذه ويفهم قَدْرَهَا. ٥٨ ب

قال * ع[2] *: وإنْ كان هذا النَّظَرُ لَيْسَ بلازِمٍ وَلاَ بُدَّ، فإن اللفظ يعطيه، والرزق المُنَزَّلُ من السماء هو: المَاءُ، وسَمَّاهُ اللَّهُ سُبْحَانَهُ رِزْقاً بمآلِهِ، لأَنَّ جَمِيعَ ما يَرْتَزِقُ، فَعَنِ الماءِ هُوَ.

وقوله: ﴿نتلوها عليك بالحق﴾ أي: بالصدق والإعلام بحقائق الأمور في أنفسها.

وقال جلَّتْ عظمته: ﴿فبأي حديث بعد اللَّه وءاياته يؤمنون﴾ آية تقريعٍ وتوبيخٍ، وفيها

---

(١) ينظر: «البحر المحيط» (٨/ ٤٣).

(٢) ينظر: «المحرر الوجيز» (٥/ ٧٩).

قُوَّةُ تهديدٍ، والأَفَّاكُ: الكَذَّابُ الذي يقَعُ منه الإِفْكُ مِراراً، والأَثِيمُ: بناءُ مُبَالَغَةٍ، اسمُ فاعلٍ من أَثِمَ يأْثَمُ، ورُوِيَ أَنَّ سبب الآية أبو جَهْلٍ، وقيل: النَّضْرُ بنُ الحَارِثِ، والصواب أَنَّها عامَّةٌ فيهما وفي غيرهما، وأَنَّها تَعُمُّ كُلَّ مَنْ دخل تحت الأوصافِ المذكورة إِلَىٰ يوم القيامة و﴿يُصِرُّ﴾ معناه: يَثْبُتُ على عقيدته من الكُفْرِ.

وقوله: ﴿فبشره بعذاب أليم﴾ أي: مُؤْلِم.

﴿وَإِذَا عَلِمَ مِنْ ءَايَٰتِنَا شَيْـًٔا ٱتَّخَذَهَا هُزُوًا ۚ أُو۟لَٰٓئِكَ لَهُمْ عَذَابٌ مُّهِينٌ ﴿٩﴾ مِّن وَرَآئِهِمْ جَهَنَّمُ ۖ وَلَا يُغْنِى عَنْهُم مَّا كَسَبُوا۟ شَيْـًٔا وَلَا مَا ٱتَّخَذُوا۟ مِن دُونِ ٱللَّهِ أَوْلِيَآءَ ۖ وَلَهُمْ عَذَابٌ عَظِيمٌ ﴿١٠﴾﴾

وقوله تعالى: ﴿وإذا علم من آياتنا شيئاً﴾ أي: أُخْبِرَ بشيْءٍ من آياتنا، فعلم نَفْسَ الخبر لا المعنى الذي تضمَّنه الخَبَرُ، ولو عَلِمَ المعانِيَ الَّتِي تَضَمَّنَها أخبارُ الشَّرْعِ، وَعَرَفَ حقائِقَهَا ـ لكان مؤمناً.

* ت *: وفي هذا نظر؛ لأَنَّه ينحو إلى القَوْلِ بأَنَّ الكفر لا يُتَصَوَّرُ عناداً مَحْضاً، وقد تَقَدَّمَ اختيارُهُ ـ رحمه اللَّه ـ لذلك في غير هذا المَحَلِّ، فَقِفْ عليه، وخَشْيَةُ الإِطالة منَعَتْنِي مِنْ تَكْرَارِهِ هنا.

﴿هَٰذَا هُدًى ۖ وَٱلَّذِينَ كَفَرُوا۟ بِـَٔايَٰتِ رَبِّهِمْ لَهُمْ عَذَابٌ مِّن رِّجْزٍ أَلِيمٌ ﴿١١﴾ ۞ ٱللَّهُ ٱلَّذِى سَخَّرَ لَكُمُ ٱلْبَحْرَ لِتَجْرِىَ ٱلْفُلْكُ فِيهِ بِأَمْرِهِۦ وَلِتَبْتَغُوا۟ مِن فَضْلِهِۦ وَلَعَلَّكُمْ تَشْكُرُونَ ﴿١٢﴾ وَسَخَّرَ لَكُم مَّا فِى ٱلسَّمَٰوَٰتِ وَمَا فِى ٱلْأَرْضِ جَمِيعًا مِّنْهُ ۚ إِنَّ فِى ذَٰلِكَ لَءَايَٰتٍ لِّقَوْمٍ يَتَفَكَّرُونَ ﴿١٣﴾﴾

وقوله سبحانه: ﴿هذا هدى﴾ إِشارة إِلى القرآن.

وقوله: ﴿لهم عذاب﴾ بمنزلة قولك: لهم حَظٌّ، فَمِنْ هذه الجهةِ/ ومِنْ جِهَةِ تَغَايُرِ اللفظَيْنِ حَسُنَ قوله: ﴿عذاب من رجز﴾، إِذ الرِّجْزُ هو العذابُ. ٥٩ أ

وقوله: ﴿لتجري الفُلْكُ فيه بأمره﴾ أَقَامَ القُدْرَةَ والإِذْنَ مُنَابَ أَنْ يَأْمُرَ البَحْرَ والنَّاسَ بذلك، وقرأ مَسْلَمَةُ بْنُ مُحَارِبٍ[1]: «جَمِيعاً مِنة» بضم التاء، وقرأ أيضاً: «جَمِيعاً مَنُّهُ» [بفتح الميم وشد النون والهاء][2] وقرأ ابن عباس: «مِنَّةً» بالنصب على المصدر[3].

---

(١) أما الأولى فذكرها ابن عطية في «المحرر الوجيز» (٥/ ٨٢)، وأما القراءة الثانية عنه، فقد ذكرها ابن عطية أيضاً، وكذلك ابن خالويه في «مختصر الشواذ» ص: (١٣٩)، وابن جني في «المحتسب» (٢/ ٢٦٢)، والزمخشري في «الكشاف» (٤/ ٢٨٨).

(٢) سقط في: د.

(٣) وقرأ بها عبيد بن عمير، وعبد اللَّه بن عمرو بن العاص، والجحدري. =

وقوله تعالى: ﴿إن في ذلك لآيات لقوم يتفكرون﴾ قال الغَزَّاليُّ في «الإحياء»: الْفِكْرُ والذِّكْرُ أعلَىٰ مقامَاتِ الصالحين، وقال ـ رحمه اللَّه ـ: اعلم أَنَّ الناظرين بِأنوار البصيرة عَلِمُوا أنْ لا نجاةَ إلاَّ في لقاء اللَّه عزَّ وجلَّ، وأَنَّه لا سبيل إلى اللقاء إلاَّ بأَنْ يَمُوتَ العبد مُحِبًّا للَّه تعالَىٰ، وعارِفاً به، وأَنَّ المحبَّةَ والأُنْسَ لا يتحصَّلانِ إلاَّ بدوام ذِكْرِ المحبوب، وأَنَّ المعرفة لا تحصل إلاَّ بدوام الفِكْرِ، ولن يتيسَّر دوامُ الذِّكْرِ والفِكْرِ إلاَّ بوداع الدنيا وشهواتها والاجتزاءِ منها بقَدْرِ البُلْغَةِ والضَّرُورَةِ، ثم قال: والقرآنُ جامعٌ لفَضْلِ الذِّكْرِ والفِكْرِ والدُّعَاءِ مَهْمَا كان بِتَدَبُّرٍ، انتهى.

﴿قُل لِّلَّذِينَ ءَامَنُوا۟ يَغْفِرُوا۟ لِلَّذِينَ لَا يَرْجُونَ أَيَّامَ ٱللَّهِ لِيَجْزِىَ قَوْمًۢا بِمَا كَانُوا۟ يَكْسِبُونَ ﴿١٤﴾ مَنْ عَمِلَ صَٰلِحًا فَلِنَفْسِهِۦ ۖ وَمَنْ أَسَآءَ فَعَلَيْهَا ۖ ثُمَّ إِلَىٰ رَبِّكُمْ تُرْجَعُونَ ﴿١٥﴾ وَلَقَدْ ءَاتَيْنَا بَنِىٓ إِسْرَٰٓءِيلَ ٱلْكِتَٰبَ وَٱلْحُكْمَ وَٱلنُّبُوَّةَ وَرَزَقْنَٰهُم مِّنَ ٱلطَّيِّبَٰتِ وَفَضَّلْنَٰهُمْ عَلَى ٱلْعَٰلَمِينَ ﴿١٦﴾ وَءَاتَيْنَٰهُم بَيِّنَٰتٍ مِّنَ ٱلْأَمْرِ ۖ فَمَا ٱخْتَلَفُوٓا۟ إِلَّا مِنۢ بَعْدِ مَا جَآءَهُمُ ٱلْعِلْمُ بَغْيًۢا بَيْنَهُمْ ۚ إِنَّ رَبَّكَ يَقْضِى بَيْنَهُمْ يَوْمَ ٱلْقِيَٰمَةِ فِيمَا كَانُوا۟ فِيهِ يَخْتَلِفُونَ ﴿١٧﴾﴾

وقوله تعالى: ﴿قل للذين ءامنوا يغفروا...﴾ الآية، قال أَكْثَرُ النَّاسِ: هذه الآيةُ منسوخةٌ بِآية القتال، وقالَتْ فرقةٌ: بل هي مُحْكَمَةٌ؛ قال * ع[1] *: الآية تتضمَّن الغُفْرَانَ عُمُوماً، فينبغي أَنْ يقال: إنَّ الأُمور العظام، كالقتل والكُفْرِ مُجَاهَرَةً ونحو ذلك ـ قد نَسَخَتْ غفرانَهُ، آيةُ السَّيْفِ والجِزْيَةِ، وما أحكمه الشَّرْعُ لا محالة، وأَنَّ الأُمورَ الحقيرةَ كالجَفَاءِ في القول ونحوِ ذلك تحتملُ أَنْ تبقَىٰ مُحْكَمَةً، وأنْ يكونَ العفْوُ عنها أقربَ إلى التقوى.

٥٩ ب وقوله ﴿أيام اللَّه﴾ قالت فرقة: معناه: أيام إنعامه، ونَصْرِهِ، وتنعيمه/ في الجنة، وغَيْرُ ذلك، وقال مجاهد: ﴿أيام اللَّه﴾: أيامُ نِقَمِهِ وعَذَابِهِ[2]، وباقي الآية بَيِّنٌ.

وقوله سبحانه: ﴿فما ٱختلفوا إلاَّ مِنْ بَعْدِ ما جاءهم العِلْمُ بغياً بينهم...﴾ الآيةُ، قَدْ تَقَدَّم بيان نظيرها في سورة يُونُسَ وغيرها.

﴿ثُمَّ جَعَلْنَٰكَ عَلَىٰ شَرِيعَةٍ مِّنَ ٱلْأَمْرِ فَٱتَّبِعْهَا وَلَا تَتَّبِعْ أَهْوَآءَ ٱلَّذِينَ لَا يَعْلَمُونَ ﴿١٨﴾ إِنَّهُمْ لَن يُغْنُوا۟ عَنكَ مِنَ ٱللَّهِ شَيْـًٔا ۚ وَإِنَّ ٱلظَّٰلِمِينَ بَعْضُهُمْ أَوْلِيَآءُ بَعْضٍ ۖ وَٱللَّهُ وَلِىُّ ٱلْمُتَّقِينَ ﴿١٩﴾ هَٰذَا بَصَٰٓئِرُ لِلنَّاسِ

= ينظر: «الشواذ» ص: (١٣٩)، و«المحتسب» (٢/ ٢٦٢)، و«الكشاف» (٤/ ٢٨٨)، و«المحرر» (٥/ ٨٢).

(١) ينظر: «المحرر الوجيز» (٨/ ٨٢).

(٢) ذكره ابن عطية (٥/ ٨٣).

وَهُدًى وَرَحْمَةٌ لِّقَوْمٍ يُوقِنُونَ ﴿٢٠﴾ ﴾

وقوله سبحانه: ﴿ثم جعلناك على شريعة من الأمر...﴾ الآيَةَ: «الشريعةُ» لُغَةً: مَوْرِدُ المياه، وهي في الدين من ذلك؛ لأَنَّ الناس يَرِدُونَ الدينَ ابتغاءَ رحمةِ اللَّهِ والتقرُّبِ منه، و«الأمر» وَاحدُ الأمور، ويحتمل أنْ يكون وَاحِدَ الأَوَامِرِ، و﴿الذين لا يعلمون﴾ هم: الكُفَّارُ، وفي قوله تعالى: ﴿وإن الظالمين بعضهم أولياء بعض واللَّه ولي المتقين﴾ تحقيرٌ للكفرة من حيث خروجهم عن ولاية اللَّه تعالى.

* ت *: وقد قال ﷺ يَوْمَ أُحُدٍ: «أَجِيبُوهُمْ فَقُولُوا: اللَّهُ مَوْلانَا، وَلاَ مَوْلَىٰ لَكُمْ»[1]، وذلك أَنَّ قريشاً قالوا للصحابة: لنا العُزَّىٰ، ولاَ عُزَّىٰ لَكُمْ.

وقوله عز وجل: ﴿هذا بصائر للناس﴾ يريد: القرآن، وهو جمع «بَصِيرَةٍ»، وهو المُعْتَقَدُ الوثيقُ في الشيء، كأَنَّه من إِبْصَارِ القَلْبِ؛ قال أبو حَيَّان: وقُرِىءَ: «هذه» أي: هذه الآيات، انتهى.

﴿أَمْ حَسِبَ ٱلَّذِينَ ٱجْتَرَحُوا۟ ٱلسَّيِّـَٔاتِ أَن نَّجْعَلَهُمْ كَٱلَّذِينَ ءَامَنُوا۟ وَعَمِلُوا۟ ٱلصَّٰلِحَٰتِ سَوَآءً مَّحْيَاهُمْ وَمَمَاتُهُمْ ۚ سَآءَ مَا يَحْكُمُونَ ﴿٢١﴾ وَخَلَقَ ٱللَّهُ ٱلسَّمَٰوَٰتِ وَٱلْأَرْضَ بِٱلْحَقِّ وَلِتُجْزَىٰ كُلُّ نَفْسٍۭ بِمَا كَسَبَتْ وَهُمْ لَا يُظْلَمُونَ ﴿٢٢﴾ ﴾

وقوله سبحانه: ﴿أم حسب الذين اجترحوا السيئات﴾ قيل: إِنَّ الآية نزلَتْ بسبب ٱفتخارٍ كان للكُفَّارِ على المؤمنين، قالوا: لَئِنْ كَانَتْ آخِرَةٌ، كما تزعمون، لَنُفَضَّلَنَّ عليكم فيها، كما فُضِّلْنَا في الدُّنْيَا.

و﴿اجترحوا﴾ معناه: اكتسبوا، وهذه الآية متناولة بلفظها حالَ العُصَاةِ من حال أهل التقوى، وهي موقف للعارفين يَبْكُونَ عنده، ورُوِيَ عن الرَّبِيعِ بْنِ خَيْثَمٍ، أَنَّهُ كانَ يُرَدِّدُهَا ليلةً حتَّى أَصْبَحَ[2]، وكذلك عن الفُضَيْلِ بْنِ عِيَاضٍ[3]، وكان يقول لنفسه: لَيْتَ/ شِعْرِي! ٦٠أ
مِنْ أيِّ الفَرِيقَيْنِ أَنْتَ؟ وقال الثعلبيُّ: كانت هذه الآية تُسَمَّى مَبْكَاةَ العابدين[4]، قال * ع[5] *: وأَمَّا لفظها فيعطي أَنَّه اجتراحُ الكُفْرِ، بدليل معادلته بالإِيمان، ويحتمل أَنْ تكونَ

---

(١) تقدم تخريجه.
(٢) ذكره ابن عطية (٥/ ٨٥).
(٣) ذكره ابن عطية (٥/ ٨٥).
(٤) ذكره ابن عطية (٥/ ٨٥).
(٥) ينظر: «المحرر الوجيز» (٥/ ٨٥)

المعادلة بَيْنَ الاجتراحِ وَعَمَلِ الصالحات، ويكونَ الإيمانُ في الفريقَيْنِ، ولهذا بكى الخائفون ـ رضي اللَّه عنهم ـ.

* ت *: وروى ابن المبارك في «رقائقه» بسنده؛ أَن تَمِيماً الدَّارِيَّ ـ رضي اللَّه عنه ـ باتَ ليلةً إِلى الصَّبَاحِ، يَرْكَعُ وَيَسْجُدُ، وَيُرَدِّدُ هذه الآية: ﴿أَمْ حَسِبَ الَّذِينَ اجْتَرَحُوا السَّيِّئَاتِ﴾ الآية، ويبكي ـ رضي اللَّه عنه ـ، انتهى.

وقوله: ﴿ساء ما يحكمون﴾: «ما» مصدريةٌ، والتقدير: ساء الحُكْمُ حُكْمُهُم.

﴿أَفَرَءَيْتَ مَنِ ٱتَّخَذَ إِلَٰهَهُۥ هَوَىٰهُ وَأَضَلَّهُ ٱللَّهُ عَلَىٰ عِلْمٍ وَخَتَمَ عَلَىٰ سَمْعِهِۦ وَقَلْبِهِۦ وَجَعَلَ عَلَىٰ بَصَرِهِۦ غِشَٰوَةً فَمَن يَهْدِيهِ مِنۢ بَعْدِ ٱللَّهِ ۚ أَفَلَا تَذَكَّرُونَ ﴿٢٣﴾ وَقَالُوا۟ مَا هِىَ إِلَّا حَيَاتُنَا ٱلدُّنْيَا نَمُوتُ وَنَحْيَا وَمَا يُهْلِكُنَآ إِلَّا ٱلدَّهْرُ ۚ وَمَا لَهُم بِذَٰلِكَ مِنْ عِلْمٍ ۖ إِنْ هُمْ إِلَّا يَظُنُّونَ ﴿٢٤﴾﴾

وقوله سبحانه: ﴿أفرأيت من اتخذ إلٰهه هواه...﴾ الآيَة: تسليةٌ للنَّبِيِّ ﷺ أي: لا تَهْتَمَّ بأمر الكَفَرَةِ من أجل إعراضهم عن الإيمان، وقوله: ﴿إِلٰهه هَوَاهُ﴾ إشارة إلى الأصنام؛ إذ كانوا يعبدون ما يَهْوَوْنَ من الحجارة، وقال قتادة: المعنى: لا يَهْوَى شيئاً إلا رَكِبَهُ، لا يخافُ اللَّه[1]؛ فهذا كما يقال: الهَوَىٰ إِلٰهٌ مَعْبُودٌ، وهذه الآية وإِنْ كانت نزلَتْ في هَوَى الكُفْر؛ فهِي مُتَنَاوِلَةٌ جميعَ هوى النفس الأَمَّارَةِ؛ قال النبيُّ ﷺ: «وَالْعَاجِزُ مَنْ أَتْبَعَ نَفْسَهُ هَوَاهَا، وَتَمَنَّىٰ عَلَى اللَّهِ»[2]، وقال سَهْلٌ التُّسْتَرِيُّ: هَوَاكَ دَاؤُكَ؛ فَإِنْ خَالَفْتَهُ فَدَوَاؤُكَ، ، وقال وهْبٌ: إِذا عَرَضَ لك أمران، وشككْتَ في خَيْرِهِمَا، فَٱنْظُرْ أَبْعَدَهُمَا مِنْ هَوَاكَ فَأْتِهِ؛ ومن الحكمة في هذا قول القائل: [الطويل]

إِذَا أَنْتَ لَمْ تَعْصِ الْهَوَىٰ قَادَكَ الْهَوَىٰ ... إِلَىٰ كُلِّ مَا فِيهِ عَلَيْكَ مَقَالُ

٦٠ ب قال الشيخ ابن أبي جَمْرَةَ: قولُهُ/ ﷺ: «فَيُقَالُ: مَنْ كَانَ يَعْبُدُ شَيْئاً فَلْيَتْبَعْهُ» «شيئاً» يعم جَمِيعَ الأشياء، مُدْرَكَةً كانَتْ أو غَيْرَ مُدْرَكَةٍ، فالمُدْرَكُ: كالشمس والقمر، وَغَيْرُ المُدْرَكِ، مِثْلُ: الملائكة والهَوَىٰ؛ لقوله عزَّ وجَلَّ: ﴿أفرأَيْتَ مَنِ ٱتَّخَذَ إِلٰهَهُ هَوَاهُ﴾، وما أشبه ذلك، انتهى، قال القُشَيْرِيُّ في «رسالته»: وحُكِيَ عن أبي عمران الواسطيِّ قال: ٱنكسرَتْ بنا السفينةُ، فَبَقِيتُ أنا وٱمْرَأَتِي على لَوْحٍ، وقد وَلَدَتْ في تِلْكَ الحَالِ صَبِيَّة، فصَاحَتْ بي، وقالت: يَقْتُلُنِي العَطَشُ، فقلْتُ: هو ذَا يَرَىٰ حالَنَا، فرفعتُ رَأْسِي، فإذا رجُلٌ في الهواء جالِسٌ في يده سِلْسِلَةٌ من ذَهَبٍ، وفيها كُوزٌ من ياقُوتٍ أَحْمَرَ، فقال: هَاكَ،

---

(١) ذكره البغوي في «تفسيره» (٤/١٥٩، ١٦٠) آية رقم: (٢١).

(٢) تقدم.

أَشْرَبَا، قال: فأخذتُ الكُوزَ فَشَرِبْنَا منه، فإذا هو أطيبُ مِنَ المِسْكِ، وأبردُ مِنَ الثَّلْجِ، وأحلَىٰ من العَسَلِ، فقلت: مَنْ أَنْتَ ـ رَحِمَكَ اللَّه؟ ـ فقال: عبدٌ لمولاكَ، فقلْتُ له: بِمَ وَصَلْتَ إِلَىٰ هذا؟ فقال: تركْتُ هَوَايَ لمَرْضَاتِهِ، فأجلَسَنِي في الهواء، ثُمَّ غَابَ عَنِّي، ولم أره، انتهى.

وقوله تعالى: ﴿على علم﴾ قال ابن عباس[1]: المعنى: على عِلْمٍ من اللَّه تعالى سَابِقٍ، وقالت فرقة: أي: على عِلْمٍ من هذا الضَّالِّ بتَرْكِهِ للحَقِّ وإعراضِهِ عنه، فتكُونُ الآية علَىٰ هذا التأويل من آيات العِنَادِ؛ من نحو قوله: ﴿وَجَحَدُوا بِهَا وَاسْتَيْقَنَتْهَا أَنْفُسُهُمْ﴾ [النمل: ١٤].

وقوله تعالى: ﴿وختم على سمعه وقلبه وجعل على بصره غشاوة﴾ استعاراتٌ كُلُّهَا.

وقوله: ﴿مِنْ بَعْدِ اللَّهِ﴾ فِيهِ حَذْفُ مضافٍ، تقديره: مِنْ بعدِ إضلالِ اللَّهِ إيَّاه، واخْتُلِفَ في معنى قولهم: ﴿نَمُوتُ ونَحْيَا﴾ فقالت فرقة: المعنى: يَمُوتُ الآباء، ويحيا الأبناء، وقالت فرقة: المَعْنَىٰ: نَحْيَا ونَمُوتُ،/ فوقع في اللفظ تقديم وتأخير، وقولهم: ﴿وما يهلكنا إلا الدهر﴾ أي: طولُ الزمانِ. ٦١أ

﴿وَإِذَا تُتْلَىٰ عَلَيْهِمْ ءَايَٰتُنَا بَيِّنَٰتٍ مَّا كَانَ حُجَّتَهُمْ إِلَّآ أَن قَالُوا۟ ٱئْتُوا۟ بِـَٔابَآئِنَآ إِن كُنتُمْ صَٰدِقِينَ ﴿٢٥﴾ قُلِ ٱللَّهُ يُحْيِيكُمْ ثُمَّ يُمِيتُكُمْ ثُمَّ يَجْمَعُكُمْ إِلَىٰ يَوْمِ ٱلْقِيَٰمَةِ لَا رَيْبَ فِيهِ وَلَٰكِنَّ أَكْثَرَ ٱلنَّاسِ لَا يَعْلَمُونَ ﴿٢٦﴾ وَلِلَّهِ مُلْكُ ٱلسَّمَٰوَٰتِ وَٱلْأَرْضِ ۚ وَيَوْمَ تَقُومُ ٱلسَّاعَةُ يَوْمَئِذٍ يَخْسَرُ ٱلْمُبْطِلُونَ ﴿٢٧﴾ وَتَرَىٰ كُلَّ أُمَّةٍ جَاثِيَةً ۚ كُلُّ أُمَّةٍ تُدْعَىٰٓ إِلَىٰ كِتَٰبِهَا ٱلْيَوْمَ تُجْزَوْنَ مَا كُنتُمْ تَعْمَلُونَ ﴿٢٨﴾ هَٰذَا كِتَٰبُنَا يَنطِقُ عَلَيْكُم بِٱلْحَقِّ ۚ إِنَّا كُنَّا نَسْتَنسِخُ مَا كُنتُمْ تَعْمَلُونَ ﴿٢٩﴾﴾

وقوله سبحانه: ﴿وإذا تتلى عليهم ءاياتنا بينات﴾ يعني: قريشاً، ﴿ما كان حجتهم إلا أن قالوا ائتوا بآبائنا﴾ أي: يا محمَّد، أَحْيِ لنا قُصَيًّا حَتَّىٰ نَسْأَلَهُ، إِلَىٰ غَيْرِ ذلك من هذا النحو، فنزلت الآية في ذلك، ومعنى ﴿إن كنتم صادقين﴾ أي: في قولكُمْ أَنَّا نُبْعَثُ بعد الموت.

ثم أمر اللَّه تعالى نَبِيَّه أنْ يخبرَهم بالحال السابقة في علم اللَّه التي لا تُبَدَّلُ بأَنَّه يحيي الخلق ثم يميتهم... إلى آخر الآية، وباقي الآية بَيِّنٌ.

---

(١) أخرجه الطبري (١١/ ٢٦٢) برقم: (٣١٢٠٣)، وذكره ابن عطية (٥/ ٨٦)، والسيوطي في «الدر المنثور» (٥/ ٧٥٨)، وعزاه إلى ابن المنذر، وابن أبي حاتم، واللالكائي في «السنة»، والبيهقي في «الأسماء والصفات».

و﴿المبطلون﴾: الداخلون في الباطل.

وقوله سبحانه: ﴿وترى كل أمة جاثية﴾ هذا وصفُ حالِ القيامة وهولها، والأُمَّةُ: الجماعة العظيمة من الناس، وقال مجاهد[١]: الأُمَّةُ: الواحد من الناس؛ قال * ع[٢] *: وهذا قلق في اللغة، وإنْ قيل في إبراهيمَ «أُمَّة» وفي قُسِّ بْنِ سَاعِدَةَ، فذلك تَجوُّزٌ على جهة التشريف والتشبيه، و﴿جاثية﴾ معناه: على الرُّكَب؛ قاله مجاهد وغيره[٣]، وهي هَيْئَة المُذْنِبِ الخَائِفِ، وقال سُلَيْمَانُ: في القيامة ساعَةٌ قَدْرُ عَشْرِ سنين، يَخِرُّ الجميعُ فيها جُثَاةً على الرُّكَبِ.

وقوله: ﴿كل أمة تدعى إلى كتابها﴾ قالت فرقة: معناه: إلى كتابها المُنَزَّلِ عليها، فَتُحَاكَمُ إليه، هل وافقته أو خالفته؟ وقالت فرقة: أراد إِلَىٰ كتابها الذي كتبته الحَفَظَةُ علَىٰ كل واحد من الأُمَّةِ.

وقوله سبحانه: ﴿هذا كتابنا﴾ يحتمل أنْ تكون الإشارة إلى الكتب المُنَزَّلَةِ، أو إلى اللوح المحفوظ أو إلى كُتُبِ الحَفَظَةِ؛ وقال ابن قُتَيْبَةَ: إلى القرآن.

وقوله سبحانه: ﴿إنا كنا نستنسخ ما كنتم تعملون﴾ قال الحَسَنُ: هو كُتُبُ الحَفَظَةِ على بني آدمَ[٤]، وروى ابن عباس وغيره حديثاً؛ أَنَّ اللَّه تَعالى يَأْمُرُ/ بِعَرْضِ أَعْمَالِ الْعِبَادِ ٦١ ب
كُلَّ يَوْمِ خَمِيسٍ، فَيُنْقَلُ مِنَ الصُّحُفِ الَّتِي كَانَتْ تَرْفَعُ الحَفَظَةَ ـ كُلُّ مَا هُوَ مُعَدٌّ أَنْ يَكُونَ عَلَيْهِ ثَوَابٌ أَوْ عِقَابٌ، وَيُلْغَى البَاقِي؛ فهَذَا هُوَ النَّسْخُ من أَصْلٍ.

﴿فَأَمَّا ٱلَّذِينَ ءَامَنُوا۟ وَعَمِلُوا۟ ٱلصَّٰلِحَٰتِ فَيُدْخِلُهُمْ رَبُّهُمْ فِى رَحْمَتِهِۦ ۚ ذَٰلِكَ هُوَ ٱلْفَوْزُ ٱلْمُبِينُ ﴿٣٠﴾ وَأَمَّا ٱلَّذِينَ كَفَرُوٓا۟ أَفَلَمْ تَكُنْ ءَايَٰتِى تُتْلَىٰ عَلَيْكُمْ فَٱسْتَكْبَرْتُمْ وَكُنتُمْ قَوْمًا مُّجْرِمِينَ ﴿٣١﴾ وَإِذَا قِيلَ إِنَّ وَعْدَ ٱللَّهِ حَقٌّ وَٱلسَّاعَةُ لَا رَيْبَ فِيهَا قُلْتُم مَّا نَدْرِى مَا ٱلسَّاعَةُ إِن نَّظُنُّ إِلَّا ظَنًّا وَمَا نَحْنُ بِمُسْتَيْقِنِينَ ﴿٣٢﴾ وَبَدَا لَهُمْ سَيِّـَٔاتُ مَا عَمِلُوا۟ وَحَاقَ بِهِم مَّا كَانُوا۟ بِهِۦ يَسْتَهْزِءُونَ ﴿٣٣﴾﴾

وقوله عز وجل: ﴿فأما الذين ءامنوا وعملوا الصالحات فيدخلهم ربهم في رحمته﴾ أي: في جَنَّتِهِ.

---

(١) ذكره ابن عطية (٥/ ٨٨).

(٢) ينظر: «المحرر الوجيز» (٥/ ٨٨).

(٣) أخرجه الطبري (١١/ ٢٦٥) برقم: (٣١٢١٣) عن مجاهد، (٣١٢١٤) عن ابن زيد، وذكره ابن عطية (٥/ ٨٨)، وابن كثير (٤/ ١٥٢).

(٤) ذكره البغوي (٤/ ١٦١) آية رقم: (٢٩)، وابن عطية (٥/ ٨٩).

﴿وأما الذين كفروا أفلم تكن﴾ أي: فيقال لهم: ﴿أفلم تكن آياتي تتلى عليكم﴾ وقرأ حمزة وحده: «وَالسَّاعَةَ»[1] ـ بالنصب ـ؛ عطفاً على قوله: ﴿وعد اللَّه﴾، وقرأ ابن مسعود[2]: «وَأَنَّ السَّاعَةَ لا رَيْبَ فِيهَا»، وباقيْ الآية بيِّن.

وقوله سبحانه: ﴿وبدا لهم سيئات ما عملوا...﴾ الآية، حكايةُ حالِ يوم القيامة ﴿وحاق﴾ معناه: نزل وأحَاطَ، وهي مُسْتَعْمَلَة في المَكْرُوهِ، وفي قوله: ﴿ما كانوا﴾ حذفُ مضافٍ، تقديره: جزاءَ ما كانوا به يستهزئُون.

﴿وَقِيلَ ٱلْيَوْمَ نَنسَىٰكُمْ كَمَا نَسِيتُمْ لِقَآءَ يَوْمِكُمْ هَٰذَا وَمَأْوَىٰكُمُ ٱلنَّارُ وَمَا لَكُم مِّن نَّٰصِرِينَ ﴿٣٤﴾ ذَٰلِكُم بِأَنَّكُمُ ٱتَّخَذْتُمْ ءَايَٰتِ ٱللَّهِ هُزُوًا وَغَرَّتْكُمُ ٱلْحَيَوٰةُ ٱلدُّنْيَا ۚ فَٱلْيَوْمَ لَا يُخْرَجُونَ مِنْهَا وَلَا هُمْ يُسْتَعْتَبُونَ ﴿٣٥﴾ فَلِلَّهِ ٱلْحَمْدُ رَبِّ ٱلسَّمَٰوَٰتِ وَرَبِّ ٱلْأَرْضِ رَبِّ ٱلْعَٰلَمِينَ ﴿٣٦﴾ وَلَهُ ٱلْكِبْرِيَآءُ فِى ٱلسَّمَٰوَٰتِ وَٱلْأَرْضِ ۖ وَهُوَ ٱلْعَزِيزُ ٱلْحَكِيمُ ﴿٣٧﴾﴾

وقوله عز وجل: ﴿وقيل اليوم ننساكم﴾ معناه: نترككم كما تركتم لقاءَ يومكم هذا، و﴿آيات اللَّه﴾ هنا: لفظ جامعٌ لِآيات القرآن وللأدِلَّةِ التي نَصَبَهَا اللَّهُ تعالَىٰ، للنَّظَرِ، ﴿ولا هم يستعتبون﴾ أي: لا يُطْلَبُ منهم مراجعةٌ إِلَىٰ عملٍ صَالِحٍ.

وقوله سبحانه: ﴿فلله الحمْدُ رَبِّ السَمٰوَاتِ ورَبِّ الأَرْضِ...﴾ إلى آخر السورة ـ تحميدٌ للَّه عزَّ وجلَّ، وتحقيقٌ لأُلوهِيَّتِهِ، وفي ذلك كَسْرٌ لأمرِ الأصنامِ وسائرِ ما تعبده الكَفَرَةُ، و﴿الكبرياءُ﴾: بناءُ مبالغةٍ.

---

(١) وعلى قراءة الباقين فيها ثلاثة أوجه: الابتداء، وما بعدها من الجملة المنفية خبرها.
«الثاني»: العطف على محل اسم «إن»؛ لأنه قبل دخولها مرفوع بالابتداء.
«الثالث»: أنه عطف على محل «إن» واسمها معاً، لأن بعضهم ـ كالفارسي والزمخشري ـ يرون: أن لـ «إن» واسمها موضعاً، وهو الرفع بالابتداء.
ينظر: «الدر المصون» (٦/ ١٣٢)، و«السبعة» (٥٩٥)، و«الحجة» (٦/ ١٧٩)، و«إعراب القراءات» (٢/ ٣١٥)، و«معاني القراءات» (٢/ ٣٧٧)، و«شرح الطيبة» (٥/ ٢٣٥)، و«العنوان» (١٧٤)، و«حجة القراءات» (٦٦٢)، و«شرح شعلة» (٥٨٢)، و«إتحاف فضلاء البشر» (٢/ ٤٦٨).

(٢) وينظر: «المحرر الوجيز» (٥/ ٨٩).

تَفسِيرُ سُورَةِ الأَحقَافِ

وهِيَ مَكِّيَّةٌ

إلاَّ آيتين، وهما قوله تعالى: ﴿قل أرأيتم إن كان من عند اللَّه وكفرتم به. . .﴾ الآية، وقوله سبحانه: ﴿فاصبر كما صبر أولوا العزم﴾ الآيةَ.

بِسْمِ ٱللَّهِ ٱلرَّحْمَٰنِ ٱلرَّحِيمِ

وَصَلَّى اللَّهُ عَلَىٰ سَيِّدِنَا مُحَمَّدٍ وَعَلَى آلِهِ وَصَحْبِهِ/ ٦٢ أ

﴿حمٓ ﴿١﴾ تَنزِيلُ ٱلْكِتَٰبِ مِنَ ٱللَّهِ ٱلْعَزِيزِ ٱلْحَكِيمِ ﴿٢﴾ مَا خَلَقْنَا ٱلسَّمَٰوَٰتِ وَٱلْأَرْضَ وَمَا بَيْنَهُمَآ إِلَّا بِٱلْحَقِّ وَأَجَلٍ مُّسَمًّى ۚ وَٱلَّذِينَ كَفَرُوا۟ عَمَّآ أُنذِرُوا۟ مُعْرِضُونَ ﴿٣﴾ قُلْ أَرَءَيْتُم مَّا تَدْعُونَ مِن دُونِ ٱللَّهِ أَرُونِى مَاذَا خَلَقُوا۟ مِنَ ٱلْأَرْضِ أَمْ لَهُمْ شِرْكٌ فِى ٱلسَّمَٰوَٰتِ ۖ ٱئْتُونِى بِكِتَٰبٍ مِّن قَبْلِ هَٰذَآ أَوْ أَثَٰرَةٍ مِّنْ عِلْمٍ إِن كُنتُمْ صَٰدِقِينَ ﴿٤﴾ وَمَنْ أَضَلُّ مِمَّن يَدْعُوا۟ مِن دُونِ ٱللَّهِ مَن لَّا يَسْتَجِيبُ لَهُۥٓ إِلَىٰ يَوْمِ ٱلْقِيَٰمَةِ وَهُمْ عَن دُعَآئِهِمْ غَٰفِلُونَ ﴿٥﴾﴾

قوله سبحانه: ﴿حمٓ * تنزيل الكتاب﴾ يعني: القرآن.

وقوله سبحانه: ﴿ما خلقنا السمٰواتِ والأرضَ وما بينهما إلا بالحَقِّ وأجلٍ مسمًّى والذين كفروا عما أنذروا معرضون﴾: هذه الآية موعظة، وزَجْرٌ، المعنى: فانتبهوا أَيُّهَا الناسُ، وانْظُرُوا ما يُرَادُ بكم ولِمَ خُلِقْتُمْ، «والأَجَلُ المُسَمَّىٰ»: هو يَوْمُ القيامةِ.

وقوله: ﴿قل أرأيتم ما تدعون﴾ [معناه[1]:] ما تَعْبُدُونَ، ثم وقفهم على السَّمٰوَاتِ؛ هَلْ لهم فيها شِرْكٌ، ثم استدعَىٰ منهم كتاباً مُنَزَّلاً قبل القرآن يتضمَّن عبادَةَ الأَصْنَام، قال ابن العربيِّ في «**أحكامه**»[2]: هذه الآية مِنْ أَشْرَفِ آية في القرآن؛ فإنَّها استوفَتِ الدَّلالَةَ على الشرائع عَقْلِيِّهَا وسَمْعِيِّها؛ لقوله ـ عزَّ وجلَّ ـ: ﴿قُلْ أَرَأَيْتُمْ مَا تَدْعُونَ مِنْ دونِ اللَّهِ أَرُونِي مَاذَا خَلَقُوا مِنَ الأَرْضِ أَمْ لَهُمْ شِرْكٌ في السَّمٰوَاتِ﴾ فهذا بيانٌ لأدِلَّة العَقْلِ المتعلِّقة بالتوحيدِ، وحُدُوثِ العالم، وانفراد البارِي تعالَىٰ بالقدرة والعِلْم والوجُودِ والخَلْقِ، ثم قال: ﴿ائتوني بكتاب من قبل هذا﴾: على ما تقولون، وهذا بيان لأدلَّة السَّمْع؛ فَإِنَّ مدرك الحق إنما يكون بدليل العقل أو بدليل الشرع، حسبما بَيَّنَّاهُ من مراتب الأدِلَّة في كتب الأصول،

---

(١) سقط في: د.

(٢) ينظر: «**أحكام القرآن**» (٤/ ١٦٩٦).

ثم قال: ﴿أو أثارة من علم﴾ يعني: أو عِلْمٍ يؤْثَرُ، أي: يُرْوَىٰ ويُنْقَلُ، وإنْ لم يكن مكتوباً، انتهى.

وقوله: ﴿أو إثارةٍ﴾ معناه: أو بَقِيَّةٍ قديمةٍ من عِلْمِ أحد العلماءِ، تقتضي عبادة الأصنام، و«الأثارة» البَقِيَّةُ من الشيء، وقال الحسنُ: المَعْنَىٰ: من عِلْمٍ تستَخْرِجُونَهُ فتثيرونه[1]، وقال مجاهدٌ: المعنَىٰ: هل مِنْ أَحَدٍ يأثر علماً في ذلك[2]، وقالَ القرطبيُّ: هو الإسناد؛ ومنه/ قول الأَعْشَىٰ: من [السريع] ٦٢ ب

إنَّ الَّـذِي فِـيـهِ تَـمَـارَيْـتُـمَـا بُـيِّـنَ لِـلـسَّـامِـعِ وَالآثِـرِ[3]

أي: وللمُسْنِدِ عن غيره، وقال ابن عباس[4]: الأثارة: الخَطُّ في التراب، وذلك شيْءٌ كانَتِ العَرَبُ تفعله، والضمير في قوله: ﴿وهم عن دعائهم غافلون﴾ هو للأصنام في قول جماعة، ويحتمل أنْ يكون لِعَبَدَتِهَا.

﴿وَإِذَا حُشِرَ ٱلنَّاسُ كَانُوا۟ لَهُمْ أَعْدَآءً وَكَانُوا۟ بِعِبَادَتِهِمْ كَٰفِرِينَ ﴿٦﴾ وَإِذَا تُتْلَىٰ عَلَيْهِمْ ءَايَٰتُنَا بَيِّنَٰتٍ قَالَ ٱلَّذِينَ كَفَرُوا۟ لِلْحَقِّ لَمَّا جَآءَهُمْ هَٰذَا سِحْرٌ مُّبِينٌ ﴿٧﴾ أَمْ يَقُولُونَ ٱفْتَرَىٰهُ قُلْ إِنِ ٱفْتَرَيْتُهُۥ فَلَا تَمْلِكُونَ لِى مِنَ ٱللَّهِ شَيْـًٔا هُوَ أَعْلَمُ بِمَا تُفِيضُونَ فِيهِ كَفَىٰ بِهِۦ شَهِيدًۢا بَيْنِى وَبَيْنَكُمْ وَهُوَ ٱلْغَفُورُ ٱلرَّحِيمُ ﴿٨﴾ قُلْ مَا كُنتُ بِدْعًا مِّنَ ٱلرُّسُلِ وَمَآ أَدْرِى مَا يُفْعَلُ بِى وَلَا بِكُمْ إِنْ أَتَّبِعُ إِلَّا مَا يُوحَىٰٓ إِلَىَّ وَمَآ أَنَا۠ إِلَّا نَذِيرٌ مُّبِينٌ ﴿٩﴾﴾

وقوله سبحانه: ﴿وإذا حشر الناس كانوا لهم أعداء﴾ وَصْفُ ما يكون يومَ القيامةِ بَيْنَ الكُفَّار وأصنامهم من التَّبَرِّي والمُنَاكَرَةِ، وقد بُيِّنَ ذلك في غير هذه الآية.

﴿وإذا تتلى عليهم آياتنا﴾ أي: آيات القرآن، ﴿قال الذين كفروا للحقِّ﴾ يعني: القرآن ﴿هذا سحر مبين﴾ أي: يُفَرِّقُ بين المرءِ وَبَنِيهِ.

وقوله سبحانه: ﴿قل إن ٱفتريته فلا تملكون لي من اللَّه شيئاً﴾ المعنى: إنِ افتريته،

---

(١) أخرجه الطبري (١١/ ٧٧٢) برقم: (٣١٢٢٨)، وذكره ابن عطية في «تفسيره» (٥/ ٩٢)، وابن كثير (٤/ ١٥٤).

(٢) ذكره ابن عطية (٥/ ٩٢).

(٣) البيت في «ديوانه» (٩٢)، «اللسان» (أثر)، و«المحرر الوجيز» (٥/ ٩٢)، والآثر: الذي يحفظ الأثر، أي: الرواية.

(٤) أخرجه الطبري (١١/ ٢٧٢) برقم: (٣١٢٢٣)، وذكره ابن عطية (٥/ ٩٢)، وابن كثير (٤/ ١٥٤)، والسيوطي (٦/ ٤)، وعزاه إلى ابن المنذر، والطبراني، وابن مردويه، والفريابي، وعبد بن حميد.

فاللَّه حَسْبِي في ذلك، وهو كان يعاقبني ولا يُمْهِلُنِي، ثم رجَعَ القَوْلُ إلى الاستسلام إلى اللَّه، والاستنصارِ به عليهم، وانتظارِ ما يَقْتَضِيهِ عِلْمُهُ بما يُفِيضُونَ فيه مِنَ البَاطِلِ ومُرَادَّة الحَقِّ، وذلك يقتضي مُعَاقَبَتَهُمْ؛ ففي اللفظ تهديد، والضمير في ﴿به﴾ عائدٌ على اللَّه عزَّ وجَلَّ.

وقوله سبحانه: ﴿وهو الغفورُ الرَّحِيم﴾ تَرجيةٌ واستدعاءٌ إلى التوبة، ثم أمره عزَّ وجلَّ أنْ يحتجَّ عليهم بأنَّه لم يكن بِدْعاً من الرسل، والبِدْعُ والبَدِيعُ من الأشياءِ ما لم يُرَ مِثْلُهُ، المعنَىٰ: قد جاء قَبْلِي غيري؛ قاله ابن عَبَّاس وغيره[1].

* ت *: ولفظ البخاريِّ: وقال ابن عباس: ﴿بِدْعاً من الرسل﴾ أي: لَسْتُ بأوَّلِ الرُّسُلِ[2]، واختلف الناسُ في قوله: ﴿وما أدري ما يفعل بي ولا بكم﴾ فقال ابن عباس وجماعةٌ: كان هذا في صَدْرِ الإِسْلاَمِ، ثم بعد ذلك عَرَّفَهُ/ اللَّه عزَّ وجلَّ بأنَّه قد غفر له ما تقدَّم من ذنبه وما تأخَّرَ، وبأنَّ المؤمنين لهم من اللَّه فضلٌ كبيرٌ، وهو الجَنَّةُ، وبأنَّ الكافرين في نار جَهَنَّمَ[3]؛ والحديثُ الصَّحِيحُ الذي وقع في جنازة عُثْمانَ بنِ مَظْعُونٍ يُؤَيِّدُ هذا[4]، وقالت فرقة: معنى الآية: وما أدري ما يُفْعَلُ بي ولا بكم من الأوامر والنواهي، وقيل غير هذا. ٦٣ أ

وقوله: ﴿إن أتبع إلا ما يوحَىٰ إليَّ﴾ معناه: الاِستسلامُ والتَّبَرِّي من عِلْمِ المُغَيَّبَاتِ، والوقوفُ مع النذارةِ مِنْ عَذَابِ اللَّهِ عزَّ وجلَّ.

﴿قُلْ أَرَءَيْتُمْ إِن كَانَ مِنْ عِندِ ٱللَّهِ وَكَفَرْتُم بِهِۦ وَشَهِدَ شَاهِدٌ مِّنۢ بَنِىٓ إِسْرَٰٓءِيلَ عَلَىٰ مِثْلِهِۦ فَـَٔامَنَ وَٱسْتَكْبَرْتُمْ ۖ إِنَّ ٱللَّهَ لَا يَهْدِى ٱلْقَوْمَ ٱلظَّٰلِمِينَ ﴿١٠﴾ وَقَالَ ٱلَّذِينَ كَفَرُوا۟ لِلَّذِينَ ءَامَنُوا۟ لَوْ كَانَ خَيْرًا مَّا سَبَقُونَآ إِلَيْهِ ۚ وَإِذْ لَمْ يَهْتَدُوا۟ بِهِۦ فَسَيَقُولُونَ هَٰذَآ إِفْكٌ قَدِيمٌ ﴿١١﴾ وَمِن قَبْلِهِۦ كِتَٰبُ مُوسَىٰٓ إِمَامًا وَرَحْمَةً ۚ وَهَٰذَا كِتَٰبٌ مُّصَدِّقٌ لِّسَانًا عَرَبِيًّا لِّيُنذِرَ ٱلَّذِينَ ظَلَمُوا۟ وَبُشْرَىٰ لِلْمُحْسِنِينَ ﴿١٢﴾ إِنَّ ٱلَّذِينَ قَالُوا۟ رَبُّنَا ٱللَّهُ ثُمَّ ٱسْتَقَٰمُوا۟ فَلَا خَوْفٌ عَلَيْهِمْ وَلَا هُمْ يَحْزَنُونَ ﴿١٣﴾ أُو۟لَٰٓئِكَ أَصْحَٰبُ ٱلْجَنَّةِ خَٰلِدِينَ فِيهَا جَزَآءًۢ بِمَا كَانُوا۟ يَعْمَلُونَ ﴿١٤﴾﴾

---

(١) أخرجه البخاري (٨/ ٤٣٩) كتاب «التفسير» باب: سورة الأحقاف تعليقاً، وقال ابن حجر: وصله ابن أبي حاتم من طريق علي بن أبي طلحة عن ابن عباس، وللطبري من طريق ابن أبي نجيح عن مجاهد مثله، والطبري (١١/ ٢٧٥) (٣١٢٢٣)، وذكره ابن عطية (٥/ ٩٣)

(٢) انظر السابق.

(٣) ذكره ابن عطية (٥/ ٩٤).

(٤) ينظر: «مجمع الزوائد» (٩/ ٣٠٥)، كتاب «المناقب» باب: فضل عثمان بن مظعون رضي اللَّه عنه.

وقوله عز وجل: ﴿قل أرأيتم إن كان من عند اللَّه وكفرتم به وشهد شاهد من بني إسرائيل...﴾ الآية، جوابُ هذا التوقيفِ محذوفٌ، تقديره: أَلَيْسَ قد ظلمتم؟! ودَلَّ على هذا المُقَدَّرِ قولُهُ تعالَىٰ: ﴿إن اللَّه لا يهدي القوم الظالمين﴾ قال مجاهد وغيره: هذه الآية مدنية[١]، والشاهد عَبْدُ اللَّهِ بْنُ سَلاَمٍ، وقد قال عَبْدُ اللَّهِ بْنُ سَلاَمٍ: فيَّ نَزَلَتْ، وقال مَسْرُوقُ بْنُ الأَجْدَعِ والجمهورُ: الشاهد موسَى بْنُ عِمْرَانَ ـ عليه السلام ـ، والآية مكية[٢]، ورَجَّحَه الطَّبْرِيُّ[٣].

وقوله: ﴿على مثله﴾ يريد بالمثلِ التوراةَ، والضمير عائد في هذا التأويل على القرآن، أي: جاء شاهد من بني إسرائيل بمثله أَنَّه من عند اللَّه سبحانه.

وقوله: ﴿فآمن﴾، على هذا التأويل، يعني به تصديقَ موسَىٰ وتبشيرَهُ بِنَبِيِّنا محمَّدٍ ﷺ.

وقوله سبحانه: ﴿ومن قبله﴾ أي: مِنْ قَبْلِ القرآنِ ﴿كتاب موسى﴾ يعني: التوراة ﴿وهذا كتاب﴾ يعني القرآن ﴿مصدق﴾ للتوراة التي تَضَمَّنَتْ خبره، وفي مصحف ابن مسعود[٤]: «مُصَدِّقٌ/ لِّمَا بَيْنَ يَدَيْهِ» و﴿الذين ظلموا﴾ هم: الكفار، وعَبَّرَ عن المؤمنين بالمحسنين؛ ليناسِبَ لفظ «الإِحسان» في مقابلة «الظلم». ٦٣ ب

ثم أخبر تعالى عن حُسْنِ [حال] المستقيمين، وذهب كَثِيرٌ من الناس إِلى أَنَّ المعنى: ثم استقاموا بالطاعات والأعمال الصالحات، وقال أبو بكر الصديق ـ رضي اللَّه عنه ـ المعنى: ثم استقاموا بالدَّوَامِ على الإِيمان[٥]؛ قال * ع[٦] *: وهذا أَعَمُّ رجاءً وأَوْسَعُ، وإِن كان في الجملة المؤمنة من يُعَذَّبُ وَيَنْفُذُ عليه الوعيد، فهو مِمَّنْ يَخْلُدُ في الجَنَّةِ، وينتفي عنه الخوفُ والحُزْنُ الحَالُّ بالكَفَرَةِ.

وقوله تعالى: ﴿جزاء بما كانوا يعملون﴾ قد جعل اللَّه سبحانه الأعمالَ أَمَارَاتٍ علَىٰ ما سَيَصِيرُ إِليه العَبْدُ، لا أَنَّهَا توجب على اللَّه شيئاً.

---

(١) ذكره ابن عطية (٥/ ٩٤).
(٢) ذكره ابن عطية (٥/ ٩٤).
(٣) ينظر: «تفسير الطبري» (١١/ ٢٨١).
(٤) ينظر: «المحرر الوجيز» (٥/ ٩٥).
(٥) ذكره ابن عطية (٥/ ٩٦).
(٦) ينظر: «المحرر الوجيز» (٥/ ٩٦).

﴿وَوَصَّيْنَا ٱلْإِنسَٰنَ بِوَٰلِدَيْهِ إِحْسَٰنًا حَمَلَتْهُ أُمُّهُۥ كُرْهًا وَوَضَعَتْهُ كُرْهًا وَحَمْلُهُۥ وَفِصَٰلُهُۥ ثَلَٰثُونَ شَهْرًا حَتَّىٰٓ إِذَا بَلَغَ أَشُدَّهُۥ وَبَلَغَ أَرْبَعِينَ سَنَةً قَالَ رَبِّ أَوْزِعْنِىٓ أَنْ أَشْكُرَ نِعْمَتَكَ ٱلَّتِىٓ أَنْعَمْتَ عَلَىَّ وَعَلَىٰ وَٰلِدَىَّ وَأَنْ أَعْمَلَ صَٰلِحًا تَرْضَىٰهُ وَأَصْلِحْ لِى فِى ذُرِّيَّتِىٓ إِنِّى تُبْتُ إِلَيْكَ وَإِنِّى مِنَ ٱلْمُسْلِمِينَ ﴿١٥﴾ أُو۟لَٰٓئِكَ ٱلَّذِينَ نَتَقَبَّلُ عَنْهُمْ أَحْسَنَ مَا عَمِلُوا۟ وَنَتَجَاوَزُ عَن سَيِّـَٔاتِهِمْ فِىٓ أَصْحَٰبِ ٱلْجَنَّةِ وَعْدَ ٱلصِّدْقِ ٱلَّذِى كَانُوا۟ يُوعَدُونَ ﴿١٦﴾﴾

وقوله سبحانه: ﴿ووصينا الإنسان﴾ يريد: النوع، أي: هكذا مَضَتْ شرائِعِي وكُتُبِي، فَهِيَ وَصِيَّةٌ من اللَّه في عباده، وبِرُّ الوالدَيْنِ واجبٌ، وعُقُوقُهُمَا كبيرةٌ، وقد قال النبيُّ ﷺ: «كُلُّ شَيْءٍ بَيْنَهُ وَبَيْنَ اللَّهِ حِجَابٌ إِلاَّ شَهَادَةَ أَنْ لاَ إِلَهَ إِلاَّ اللَّه، وَدَعْوَةَ الْوَالِدَيْنِ»[1] قال * ع[2] *: ولن يَدْعُوَا في الغالب إلاَّ إذا ظلمَهُمَا الوَلَدُ، فهذا يَدْخُلُ في عُمُومِ قوله ـ عليه السلام ـ: «اتَّقُوا دَعْوَةَ المَظْلُومِ؛ فَإِنَّهُ لَيْسَ بَيْنَهَا وَبَيْنَ اللَّهِ حِجَابٌ»[3] ثم عَدَّدَ سُبْحَانَهُ عَلَى الأَبْنَاءِ مِنَنَ الأُمَّهَاتِ.

وقوله تعالى: ﴿حملته أمه كرهاً﴾ قال مجاهد، والحسن، وقتادة: حملته مَشَقَّةً، ووضعته مَشَقَّةً، قال أبو حَيَّان[4]: ﴿وحمله﴾ علَىٰ حَذْفِ مضافٍ، أي: مدَّة حمله، انتهى.

٦٤أ وقوله: ﴿ثلاثون شهراً﴾ يقتضى أَنَّ مُدَّة/ الحمل والرَّضَاع هي هذه المُدَّةُ، وفي البقرة: ﴿وَالْوَالِدَاتُ يُرْضِعْنَ أَوْلاَدَهُنَّ حَوْلَيْنِ كَامِلَيْنِ﴾ [البقرة: ٢٣٣] فيترتب من هذا أَنَّ أَقَلَّ مُدَّةِ الحَمْلِ سِتَّةُ أَشهر، وأقلَّ ما يَرْضَعُ الطفلُ عَامٌ وتسعَةُ أشْهُرٍ، وإكمال الحولَيْنِ هو لمن أراد أَنْ يُتِمَّ الرضاعة، وهذا في أمد الحَمْلِ، هو مذهب مالك وجماعة من الصحابة، وأقوى الأقوال في بلوغ الأَشُدِّ ستةٌ وثلاثُونَ سنَةً، قال * ع[5] *: وإنَّما ذكر تعالى الأربعين؛ لأَنَّها حَدٌّ للإنسان في فلاحه ونَجَابَتِهِ، وفي الحديث: «إِنَّ الشَّيْطَانَ يَجُرُّ يَدَهُ عَلَىٰ وَجْهِ مَنْ زادَ عَلَى الأَرْبَعِينَ وَلَمْ يَتُبْ، فَيَقُولُ: بِأَبِي، وَجْهٌ لاَ يُفْلِحُ».

* ت *: وحَدَّثَ أبو بَكْرٍ ابْنُ الخَطِيبِ في «**تاريخ بَغْدَادَ**» بسنده المُتَّصِلِ عن أنسٍ، قال: قال رسول اللَّه ﷺ: «إِذَا بَلَغَ الْعَبْدُ أَرْبَعِينَ سَنَةً، أَمَّنَهُ اللَّهُ مِنَ البَلاَيَا الثَّلاَثِ: الجُنُونِ، وَالجُذَامِ، وَالْبَرَصِ، فَإِذا بَلَغَ خَمْسِينَ سَنَةً خَفَّفَ اللَّهُ عَنْهُ الحِسَابَ، فَإِذَا بَلَغَ سِتِّينَ سَنَةً رَزَقَهُ

---

(١) ذكره الهندي في «**كنز العمال**» (٣٣١٨)، وعزاه إلى ابن النجار في «**التاريخ**».
(٢) ينظر: «**المحرر الوجيز**» (٥/ ٩٦).
(٣) أخرجه أحمد (٣/ ١٥٣) من طريق أنس.
(٤) ينظر: «**البحر المحيط**» (٨/ ٦١).
(٥) ينظر: «**المحرر الوجيز**» (٥/ ٩٧).

اللَّهُ الإِنَابَةَ لِمَا يُحِبُّ، فَإِذَا بَلَغَ سَبْعِينَ سَنَةً غَفَرَ لَهُ مَا تَقَدَّمَ مِنْ ذَنْبِهِ وَمَا تَأَخَّرَ، وَشُفِّعَ فِي أَهْلِ بَيْتِهِ، وَنَادَاهُ مُنَادٍ مِنَ السَّمَاءِ: هَذَا أَسِيرُ اللَّهِ فِي أَرْضِهِ»[1] انتهى، وهذا ـ واللَّه أعلم ـ في العبد المُقْبِلِ على آخرته، المشتغل بطاعة ربه.

وقوله: ﴿رب أوزعني﴾ معناه: ادفع عني الموانع، وأَجِرْنِي من القواطع؛ لأجل أنْ أشكرَ نعمتك، ويحتمل أنْ يكون ﴿أَوْزِعْنِي﴾ بمعنى: اجعل حَظِّي ونصيبي، وهذا من التوزيع.

* ت *: وقال الثعلبيُّ وغيره ﴿أوزِعْنِي﴾: معناه: ألهمني، وعبارة الفَخْر[2]: قال ابن عباس ﴿أوزعني﴾: معناه: ألهمني[3]، قال صَاحِبُ «الصِّحَاح» اسْتَوْزَعْتُ/ اللَّهَ فَأَوْزَعَنِي، أي: استَلْهَمْتُهُ فألْهَمَنِي، انتهى، قال ابن عباس ﴿نعمتك﴾: في التوحيد ٦٤ ب

---

(١) أخرجه أحمد (٢/ ٨٩)، وذكره الهندي في «كنز العمال» (١٥/ ٦٧٠) (٤٢٦٦٢)، وعزاه إلى الديلمي عن أنس، قال ابن حجر في «القول المسدد» في الذب عن مسند الإمام أحمد بن حنبل: حدثنا أنس بن عياض حدثني يوسف بن أبي ذرة عن جعفر بن عمرو بن أمية الضمري عن أنس بن مالك قال: قال رسول اللَّه ﷺ: «ما من معمر يعمر في الإسلام أربعين سنة، إلا صرف اللَّه عنه أنواعاً من البلاء: الجنون، والجذام، والبرص، فإذا بلغ خمسين سنة لين اللَّه عليه الحساب، فإذا بلغ ستين رزقه اللَّه الإنابة إليه بما يحب، فإذا بلغ سبعين أحبه اللَّه، وأحبه أهل السماء، فإذا بلغ الثمانين قبل اللَّه حسناته، وتجاوز عن سيئاته، فإذا بلغ تسعين غفر اللَّه له ما تقدم من ذنبه، وما تأخر، وسمي أسير اللَّه في أرضه، وشفع لأهل بيته». ورواه أحمد أيضاً موقوفاً على أنس:
قال: حدثنا أبو النضر، ثنا الفرج، ثنا محمد بن عامر، عن محمد بن عبيد اللَّه، عن جعفر بن عمرو، عن أنس بن مالك قال: إذا بلغ الرجل المسلم أربعين سنة أمنه اللَّه من أنواع من البلاء: من الجنون، والجذام، والبرص، وإذا بلغ الخمسين لين اللَّه عز وجل عليه حسابه، وإذا بلغ الستين رزقه اللَّه إنابة يحبه عليه، وإذا بلغ السبعين أحبه اللَّه وأحبه أهل السماء، فإذا بلغ الثمانين تقبل اللَّه منه حسناته، ومحا عنه سيئاته، فإذا بلغ التسعين غفر اللَّه له ما تقدم من ذنبه وما تأخر وسمي: أسير اللَّه في الأرض، وشفع في أهله. وعلة الحديث المرفوع يوسف بن أبي ذرة، وفي ترجمته أورده ابن حبان في «تاريخ الضعفاء» وقال: يروي المناكير التي لا أصل لها من كلام رسول اللَّه ﷺ، لا يحل الاحتجاج به بحال. روي عن جعفر بن عمرو عن أنس ذاك الحديث، وأورد ابن الجوزي في «الموضوعات» هذا الحديث من الطريقين: المرفوع والموقوف، وقال: هذا الحديث لا يصح عن النبي ﷺ، وأعل الحديث الموقوف بالفرج بن فضالة، وحكى أقوال الأئمة في تضعيفه، قال: وأما محمد بن عامر فقال ابن حبان: يقلب الأخبار ويروي عن الثقات ما ليس من أحاديثهم. وأما محمد بن عبيد اللَّه فهو العرزمي، قال أحمد: ترك الناس حديثه. قلت: وقد خلط فيه الفرج بن فضالة فحدث به هكذا وقلب إسناده مرة أخرى فجعله من حديث ابن عمر مرفوعاً أيضاً، رواه أحمد أيضاً.
ينظر: «القول المسدد» (٧ ـ ٨).

(٢) ينظر: «تفسير الرازي» (٢٨/ ١٨).

(٣) أخرجه الطبري (١١/ ٢٨٤) برقم: (٣١٢٦٢، ٣١٢٦٤)، وذكره ابن عطية (٥/ ٩٧).

و﴿صالحاً ترضاه﴾: الصلواتِ، والإصلاحُ في الذُّرِّيَّةِ: كونُهم أَهْلَ طاعة وخيرٍ[١]، وهذه الآية معناها: أَنْ هٰكَذَا ينبغي للإنسان أنْ يَكُونَ، فهي وَصِيَّةُ اللَّه تعالى للإنسان في كُلِّ الشرائع، وقولُ مَنْ قال: إِنَّها في أبي بكر وأبويه ـ ضعيف؛ لأَنَّ هذه الآية نزلت بمَكَّةَ بلاَ خِلاَفٍ، وأبو قُحَافَةَ أَسْلَمَ عامَ الفتح، وفي قوله تعالى: «أولئك الذين يتقبل عنهم...» الآية: دليلٌ على أَنَّ الإِشارة بقوله: ﴿ووصينا الإنسان﴾ إنما أراد بها الجِنْسَ.

وقوله: ﴿في أصحاب الجنة﴾ يريد: الذين سبقت لهم رحمةُ اللَّه، قال أبو حَيَّان[٢] ﴿في أصحاب الجنة﴾ قيل: ﴿في﴾ على بابها، أي: في جملتهم؛ كما تقول: أَكْرَمَنِي الأَمِيرُ في نَاسٍ، أي: في جملةِ مَنْ أَكْرَمَ، وقيل: ﴿في﴾ بمعنى مع، انتهى.

﴿وَٱلَّذِى قَالَ لِوَٰلِدَيْهِ أُفٍّ لَّكُمَآ أَتَعِدَانِنِىٓ أَنْ أُخْرَجَ وَقَدْ خَلَتِ ٱلْقُرُونُ مِن قَبْلِى وَهُمَا يَسْتَغِيثَانِ ٱللَّهَ وَيْلَكَ ءَامِنْ إِنَّ وَعْدَ ٱللَّهِ حَقٌّ فَيَقُولُ مَا هَٰذَآ إِلَّآ أَسَٰطِيرُ ٱلْأَوَّلِينَ ﴿١٧﴾ أُوْلَٰٓئِكَ ٱلَّذِينَ حَقَّ عَلَيْهِمُ ٱلْقَوْلُ فِىٓ أُمَمٍ قَدْ خَلَتْ مِن قَبْلِهِم مِّنَ ٱلْجِنِّ وَٱلْإِنسِ ۖ إِنَّهُمْ كَانُوا۟ خَٰسِرِينَ ﴿١٨﴾ وَلِكُلٍّ دَرَجَٰتٌ مِّمَّا عَمِلُوا۟ ۖ وَلِيُوَفِّيَهُمْ أَعْمَٰلَهُمْ وَهُمْ لَا يُظْلَمُونَ ﴿١٩﴾﴾

وقوله تعالى: ﴿والذي قال لوالدَيْهِ﴾ قال الثعلبيُّ: معناه: إذ دَعَوَاهُ إلى الإيمان[٣]، ﴿أُفٍّ لكما...﴾ الآية، انتهى، و﴿الذي﴾ يعني به الجِنْس عَلَىٰ حَدِّ العموم في التي قبلها في قوله: ﴿ووصينا الإنسان﴾؛ هذا قول الحسن وجماعة[٤]، ويشبه أَنَّ لها سبباً من رَجُلٍ قال ذلك لأبويه، فلما فرغ من ذكر المُوَفَّقِ، عَقَّبَ بذكر هذا العَاقِّ، وقد أنكرتِ عائِشَةُ أَنْ تكونَ الآية نزلت في عبد الرحمن بن أبي بَكْر، وقالت: مَا نَزَلَ في آلِ أبي بَكْرٍ مِنَ القُرْآنِ غَيْرُ بَرَاءَتِي[٥].

* ت *: ولا يُعْتَرَضُ عليها بقوله تعالى: ﴿ثَانِيَ اثْنَيْنِ﴾ [التوبة: ٤٠]، ولا بقوله: ﴿وَلاَ يَأْتَلِ أُولُوا الْفَضْلِ﴾ [النور: ٢٢] كما بَيَّنَّا ذلك في غير هذه الآية، قال * ع[٦] *:

---

(١) ذكره ابن كثير ولم يعزه إلى أحد.
(٢) ينظر: «البحر المحيط» (٨/ ٦١).
(٣) ذكره ابن عطية (٥/ ٩٨).
(٤) ينظر: المصدر السابق.
(٥) أخرجه الحاكم(٤/ ٤٨١)، والنسائي في «التفسير» (٥١١)، والخطابي في «غريب الحديث» (٢/ ٥١٧) من طريق محمد بن زياد عن عائشة. وصححه الحاكم، وتعقبه الذهبي فقال: محمد لم يسمع من عائشة.
(٦) ينظر: «المحرر الوجيز» (٥/ ٩٩).

والأَصوبُ أنْ تكونَ الآية عامَّةً في أَهل هذه الصفات، والدليلُ القاطعُ على ذلك: قوله تعالى: ﴿أولئك الذين/ حق عليهم القول في أمم﴾ وكان عبدُ الرحمن بن أبي بكر ـ رضي ٦٥أ
اللَّه عنه ـ من أفاضل الصحابة، ومن أبطال المسلمين، ومِمَّنْ له في الإسلام غَنَاءٌ يومَ اليمامة وغيره، و﴿أفٍّ﴾ بالتنوين قراءة نافع وغيره[١]، والتنوينُ في ذلك عَلامَةُ تنكيرٍ؛ كما تَسْتَطْعِمُ رَجُلاً حَدِيثاً غَيْرَ مُعَيَّنٍ فتقول: «إِيهٍ» منونةً، وإِنْ كان حديثاً مُشَاراً إليه قلت: «إِيهِ» بغير تنوين.

وقوله: ﴿أتعدانني أن أخرج﴾ المعنى: أَنْ أُخْرَجَ مِنَ القَبْرِ إلى الحَشْرِ، وهذا منه استفهامٌ بمعنى الهُزْءِ والاِستبعاد. ﴿وقد خلت القرون من قبلي﴾ معناه: هَلَكَتْ ومَضَتْ، ولم يخرجْ منهم أحد، ﴿وهما يستغيثان اللَّه﴾ يعني: الوالدَيْنِ يقُولاَنِ له: ﴿ويلك آمن﴾.

وقوله: ﴿ما هذا إلا أساطير الأولين﴾ أي: ما هذا القول الذي يتضمَّنُ البَعْثَ من القبور إلاَّ شيءٌ سَطَرَهُ الأَوَّلُون في كتبهم، يعني: الشرائعَ، وظاهر ألفاظ هذه الآية أَنَّها نزلَتْ في مُشَارٍ إليه، قال: وقِيلَ له، فنعى اللَّه إلينا أقواله؛ تحذيراً من الوقوع في مثلها.

وقوله: ﴿أولئك﴾ ظاهره أَنَّها إِشارة إِلَىٰ جنسٍ، و﴿حق عليهم القول﴾ أي: قول اللَّه: إِنَّهُ يُعَذِّبُهُم؛ قال أبو حَيَّان[٢] ﴿في أمم﴾ أي: في جملة أُمَمٍ فـ«في» على بابها، وقيل: ﴿في﴾ بمعنى مع، وقد تقدم ذلك، انتهى.

وقوله: ﴿قد خلت من قبلهم من الجن والإنس﴾ يقتضى أَنَّ الجِنَّ يموتون، وهكذا فَهِمَ الآية قتادة[٣]، وقد جاء حديثٌ يقتضي ذلك.

وقوله سبحانه: ﴿ولكل درجات﴾ يعني: المحسنين والمُسِيئِين، قال ابن زيد: ودرجات المحسنين تذهبُ/ عُلْواً، ودرجاتُ المسيئين تذهب سُفْلاً[٤]، وباقي الآية بَيِّنٌ في ٦٥ب
أَنَّ كُلَّ امرىءٍ يجتني ثَمَرَةَ عَمَلِهِ مِنْ خَيْرٍ أو شَرٍّ، ولا يُظْلَمُ في مجازاته.

---

(١) وقرأ بها حفص.
ينظر: «السبعة» (٥٩٧)، و«الحجة» (٦/ ١٨٥)، و«إعراب القراءات» (٢/ ٣١٧)، و«إتحاف فضلاء البشر» (٢/ ٤٧١).
(٢) ينظر: «البحر المحيط» (٨/ ٦٢).
(٣) أخرجه الطبري (١١/ ٢٨٨) برقم: (٣١٢٧٨)، وذكره ابن عطية (٥/ ١٠٠).
(٤) أخرجه الطبري (١١/ ٢٨٨) برقم: (٣١٢٧٨)، وذكره ابن عطية (٥/ ١٠٠)

﴿وَيَوْمَ يُعْرَضُ ٱلَّذِينَ كَفَرُوا۟ عَلَى ٱلنَّارِ أَذْهَبْتُمْ طَيِّبَٰتِكُمْ فِى حَيَاتِكُمُ ٱلدُّنْيَا وَٱسْتَمْتَعْتُم بِهَا فَٱلْيَوْمَ تُجْزَوْنَ عَذَابَ ٱلْهُونِ بِمَا كُنتُمْ تَسْتَكْبِرُونَ فِى ٱلْأَرْضِ بِغَيْرِ ٱلْحَقِّ وَبِمَا كُنتُمْ تَفْسُقُونَ ﴿٢٠﴾ ۞ وَٱذْكُرْ أَخَا عَادٍ إِذْ أَنذَرَ قَوْمَهُۥ بِٱلْأَحْقَافِ وَقَدْ خَلَتِ ٱلنُّذُرُ مِنۢ بَيْنِ يَدَيْهِ وَمِنْ خَلْفِهِۦٓ أَلَّا تَعْبُدُوٓا۟ إِلَّا ٱللَّهَ إِنِّىٓ أَخَافُ عَلَيْكُمْ عَذَابَ يَوْمٍ عَظِيمٍ ﴿٢١﴾ قَالُوٓا۟ أَجِئْتَنَا لِتَأْفِكَنَا عَنْ ءَالِهَتِنَا فَأْتِنَا بِمَا تَعِدُنَآ إِن كُنتَ مِنَ ٱلصَّٰدِقِينَ ﴿٢٢﴾﴾

وقوله عز وجل: ﴿ويوم يعرض الذين كفروا على النار...﴾ الآية، المعنى: واذكر يومَ يُعْرَضُ، وهذا العرض هو بالمباشرة ﴿أذهبتم﴾ أي: يقال لهم: ﴿أذهبتم طيباتكم في حياتكم الدنيا﴾ و«الطَّيِّبَاتُ» هنا: المَلاَذُّ، وهذه الآية، وإنْ كانت في الكُفَّار، فهي رادعة لأُولي النُّهَىٰ من المؤمنين عن الشهوات واستعمالِ الطَّيِّبَاتِ؛ ومن ذلك قولُ عُمَرَ ـ رضي اللَّه عنه ـ: أَتَظُنُّونَ أَنَّا لا نَعْرِفُ طَيِّبَ الطَّعَامِ؟ ذلك لُبَابُ البُرِّ بِصِغَارِ المِعْزَىٰ، ولكنِّي رأيتُ اللَّه تعالى نَعَىٰ عَلَىٰ قوم أَنَّهم أَذْهَبُوا طَيِّبَاتِهِمْ في حياتِهِمُ الدنيا، ذكَرَ هذا في كلامِهِ مع الرَّبيع بْنِ زِيَادٍ[1]، وقال أيضاً نحو هذا لخالد بن الوَلِيدِ حينَ دَخَلَ الشَّامَ، فَقُدِّمَ إليه طعام طَيِّبٌ، فقال عمر: هذا لنا، فما لفقراءِ المسلمينَ الَّذِينَ ماتوا ولم يَشْبَعُوا من خُبْزِ الشَّعِير؟ فقال خالدٌ: لَهُمُ الجَنَّةُ، فبكَىٰ عُمَرُ، وقال: لَئِنْ كَانَ حَظُّنَا في الحُطَامَ، وذَهَبُوا بالجَنَّةِ ـ فَقَدْ بَانُوا بَوْناً بَعِيداً[2]، وقال جابرُ بْنُ عَبْدِ اللَّهِ: اشتريت لحماً بدرهم، فرآني عمر، فقال: أَوَكُلَّمَا اشْتَهَىٰ أَحَدُكم شَيْئاً اشتراه فأكَلَهُ؟! أما تخشَىٰ أنْ تكون من أهل هذه الآية، وتلا: ﴿أَذْهَبْتُمْ طَيِّبَاتِكُمْ في حياتكم الدنيا﴾[3] * ت *: والآثار في هذا المعنى كثيرةٌ جِدًّا، فمنها ما رواه أبو داود في سُنَنِهِ، عن عبد اللَّه بن بُرَيْدَةَ أَنَّ رجُلاً من أصحاب النَّبِيِّ ﷺ، رَحَلَ إلى فَضَالَةَ بْنِ عُبَيْدٍ، وهو بِمَصْرَ، فَقَدِمَ عليه، فقال: أَمَا إِنِّي لم آتِكَ زَائِراً/ ولكنْ سَمِعْتُ أَنا وأَنْتَ حَدِيثاً مِنْ رَسُولِ اللَّهِ ﷺ، رَجَوْتُ أَنْ يكونَ عندكَ منهُ عِلْمٌ، قال: ما هو؟ قال: كذا وكذا، قال: فمالي أَرَاكَ شَعْثاً وأَنْتَ أَمِيرُ الأَرْضِ؟! قال: إِنَّ رسول اللَّه ﷺ، كان ينهَىٰ عن كثيرٍ من الإِرفَاهِ[4]، قال: فمالي لا أَرَىٰ عَلَيْكَ حِذَاءً؟ قال: كان رسول اللَّه ﷺ، يأمرنا أَنْ نَحْتَفِيَ أحياناً، وروَىٰ أبو داوُدَ عَنْ أَبي أُمَامَةَ قال: ذكر أصحاب النبي ﷺ، يوماً عنده الدنيا، فقال رسول اللَّه ﷺ: «أَلاَ تَسْمَعُونَ أَنَّ الْبَذَاذَةَ مِنَ الإِيمَانِ؟ إِنَّ الْبَذَاذَةَ مِنَ

٦٦أ

(١) ذكره ابن عطية (٥/ ١٠١).
(٢) ذكره ابن عطية (٥/ ١٠١).
(٣) ينظر: المصدر السابق.
(٤) أخرجه أبو داود (٢/ ٤٧٤) كتاب «الترجل» باب: (١) (٤١٦٠).

الإِيمَانِ، إِن الْبَذَاذَةَ مِنَ الإِيمَانِ»[١] قال أبو داوُدَ: يعني: التَّقَحُّلَ، وفسر أبو عمر بن عبد البَرِّ: «البَذَاذَةَ» بِرَثِّ الْهَيْئَةِ، ذكر ذلك في «**التمهيد**»، وكذلك فَسَّرَهَا غيره، انتهى،، وروى ابن المبارك في «**رقائقه**» من طريق الحسن عن النبيِّ ﷺ أَنَّهُ خَرَجَ في أَصْحَابِهِ إِلَى بَقِيعِ الغَرْقَدِ، فَقَالَ: «السَّلاَمُ عَلَيْكُمْ يَا أَهْلَ الْقُبُورِ، لَوْ تَعْلَمُونَ مَا نَجَّاكُمُ اللَّهُ مِنْهُ مِمَّا هُوَ كَائِنٌ بَعْدَكُمْ! ثُمَّ أَقْبَلَ عَلَىٰ أَصْحَابِهِ، فَقَالَ: هَؤُلاَءِ خَيْرٌ مِنْكُمْ؛ قَالُوا: يَا رَسُولَ اللَّهِ، إِخْوانُنَا، أَسْلَمْنَا كَمَا أَسْلَمُوا، وَهَاجَرْنَا كَمَا هَاجَرُوا، وَجَاهَدْنَا كَمَا جَاهَدُوا، وَأَتَوا عَلَىٰ آجَالِهِمْ فَمَضَوْا فِيهَا وَبَقِينَا في آجالِنَا، فَمَا يَجْعَلُهُمْ خَيْراً مِنَّا؟! قال: هَؤُلاَءِ خَرَجُوا مِنَ الدُّنْيَا لَمْ يَأْكُلُوا مِنْ أُجُورِهِمْ شَيْئاً، وَخَرَجُوا وَأَنا الشَّهِيدُ عَلَيْهِمْ، وإِنَّكُمْ قَدْ أَكَلْتُمْ مِنْ أُجُورِكُمْ، وَلاَ أَدْرِي مَا تُحْدِثُونَ مِنْ بَعْدِي؟ قال: فَلَمَّا سَمِعَهَا الْقَوْمُ عَقَلُوهَا وَانْتَفَعُوا بِهَا، وَقَالُوا: إِنَّا لَمُحاسَبُونَ بِمَا/ أَصَبْنَا مِنَ الدُّنْيَا، وَإِنهُ لَمُنْتَقَصٌ بِهِ مِنْ أُجُورِنَا»[٢] انتهى،، ومنها حديثُ ٦٦ ب
ثَوْبَانَ في «**سنن أَبي دَاوُدَ**»: قال ثَوْبَانُ: كانَ رَسُولُ اللَّهِ ﷺ إِذَا سَافَرَ كَانَ آخِرُ عَهْدِهِ بِإِنْسَانٍ مِنْ أَهْلِهِ فَاطِمَةَ، وَأَوَّلُ مَنْ يَدْخُلُ عَلَيْهَا فَاطِمَةَ، فَقَدِمَ مِنْ غَزَاةٍ، وَقَدْ عَلَّقَتْ مِسْحاً أَوْ سِتْراً عَلَىٰ بَابِهَا، وَحَلَّتِ الحَسَنَ وَالْحُسَيْنَ قُلْبَيْنِ مِنْ فِضَّةٍ، فَلَمْ يَدْخُلْ، فَظَنَّتْ أَنَّما مَنَعَهُ أَنْ يَدْخُلَ مَا رَأَىٰ؛ فَهَتَكَتِ السِّتْرَ، وَفَكَّتِ الْقُلْبَيْنِ عَنِ الصَّبِيَّيْنِ وَقَطَعَتْهُمَا عَنْهُمَا، فَانْطَلَقَا إِلَىٰ رَسُولِ اللَّهِ ﷺ يَبْكِيَانِ، فَأَخَذَهُمَا مِنْهُمَا، وَقَالَ: يَا ثَوْبَانُ، اذْهَبْ بِهِمَا إِلَى آلِ فُلاَنٍ؛ إِنَّ هَؤُلاَءِ أَهْلِي أَكْرَهُ أَنْ يَأْكُلُوا طَيِّبَاتِهِمْ في حَيَاتِهِمُ الدُّنْيَا، يَا ثَوْبَانُ، اشْتَرِ لِفَاطِمَةَ قَلاَدَةً مِنْ عَصْبٍ وَسِوَارَيْنِ مِنْ عَاجٍ» انتهى[٣]، * ص *: **قرأ** الجمهور: «أَذْهَبْتُمْ» على الخبر، أي: فيقال لهم: أذهبتم طَيِّبَاتكم، وابن كثير بهمزة بعدها مَدَّة مُطَوَّلَةٌ، وابن عامر بهمزتين حَقَّقَهما ابن ذَكْوَانَ، ولَيَّنَ الثانيةَ هشامٌ وابن كثير في روايةٍ[٤]، والاستفهامُ هنا على معنى التوبيخ والتقريرِ، فهو خبر في المعنَىٰ، ولهذا حَسُنَتِ الفاء في قوله: ﴿فَالْيَوْمَ﴾، ولو كان استفهاماً مَحْضاً لما دخلَتِ الفاء، انتهى، و﴿عذاب الهون﴾ هو الذي اقترن به هوانٌ، فالهُونُ والهَوَانُ بمعنى.

---

(١) أخرجه أبو داود (٢/ ٤٧٤) كتاب «الترجل» باب: (١) (٤١٦١)، والحميدي (١/ ١٧٣) (٣٥٧)، وابن ماجه (٢/ ١٣٧٩) كتاب «الزهد» باب: من لا يؤبه له(٤١١٨)، والحاكم (١/ ٩).

(٢) أخرجه ابن المبارك (١/ ١٧١) برقم: (٤٩٨).

(٣) أخرجه أبو داود (٢/ ٤٨٦ ـ ٤٨٧) كتاب «الترجل» باب: ما جاء في الانتفاع بالعاج، (٤٢١٣)، وذكره السيوطي في «**الدر المنثور**» (٦/ ٤٣)، وعزاه إلى أحمد، والبيهقي في «**شعب الإيمان**».

(٤) ينظر: «**الحجة**» (٦/ ١٨٨)، و«**إعراب القراءات**» (٢/ ٣٢٠)، و«**معاني القراءات**» (٢/ ٣٨١)، و«**العنوان**» (١٧٥)، و«**حجة القراءات**» (٦٦٥)، و«**إتحاف**» (٢/ ٤٧٢).

ثم أمر تعالى نبيَّه بذكر هود وقومه عادٍ؛ على جهة المثال لقريشٍ، وقد تقدَّم قَصَص عادٍ مُسْتَوفًى في «سورة الأعراف»، فلينظر هناك، والصحيحُ من الأقوال أنَّ بلادَ عادٍ كانت باليمن، ولهم كانَتْ إِرَمُ ذاتُ العمادِ، و﴿الأحقافُ﴾: جَمْعُ «حِقْفٍ» وهو الجبل المستطيل المُعْوَجُّ/ من الرَّمْلِ. ٦٧ أ

وقوله سبحانه: ﴿وقد خلت النذر من بين يديه ومن خلفه ألا تعبدوا إلا اللَّه إني أخاف عليكم عذاب يوم عظيم﴾ ﴿خَلَتْ﴾ معناه: مَضَتْ إلى الأرض الخَلاَءِ، و﴿النذر﴾ جمع نَذِيرٍ، وقولهم: ﴿لتأفكنا﴾ معناه: لِتَصْرِفَنَا، وقولهم: ﴿فأتنا بما تعدنا﴾ تصميم منهم على التكذيب، وتعجيزٌ له في زعمهم.

﴿قَالَ إِنَّمَا ٱلْعِلْمُ عِندَ ٱللَّهِ وَأُبَلِّغُكُم مَّآ أُرْسِلْتُ بِهِۦ وَلَٰكِنِّىٓ أَرَىٰكُمْ قَوْمًا تَجْهَلُونَ ﴿٢٣﴾ فَلَمَّا رَأَوْهُ عَارِضًا مُّسْتَقْبِلَ أَوْدِيَتِهِمْ قَالُوا۟ هَٰذَا عَارِضٌ مُّمْطِرُنَا ۚ بَلْ هُوَ مَا ٱسْتَعْجَلْتُم بِهِۦ ۖ رِيحٌ فِيهَا عَذَابٌ أَلِيمٌ ﴿٢٤﴾ تُدَمِّرُ كُلَّ شَىْءٍۭ بِأَمْرِ رَبِّهَا فَأَصْبَحُوا۟ لَا يُرَىٰٓ إِلَّا مَسَٰكِنُهُمْ ۚ كَذَٰلِكَ نَجْزِى ٱلْقَوْمَ ٱلْمُجْرِمِينَ ﴿٢٥﴾ وَلَقَدْ مَكَّنَّٰهُمْ فِيمَآ إِن مَّكَّنَّٰكُمْ فِيهِ وَجَعَلْنَا لَهُمْ سَمْعًا وَأَبْصَٰرًا وَأَفْـِٔدَةً فَمَآ أَغْنَىٰ عَنْهُمْ سَمْعُهُمْ وَلَآ أَبْصَٰرُهُمْ وَلَآ أَفْـِٔدَتُهُم مِّن شَىْءٍ إِذْ كَانُوا۟ يَجْحَدُونَ بِـَٔايَٰتِ ٱللَّهِ وَحَاقَ بِهِم مَّا كَانُوا۟ بِهِۦ يَسْتَهْزِءُونَ ﴿٢٦﴾﴾

وقوله سبحانه: ﴿قال إنما العلم عند اللَّه...﴾ الآية، المعنى: قال لهم هود: إنَّ هذا الوعيد ليس من قِبَلِي، وإنما الأمر فيه إلى اللَّه، وعِلْمُ وقته عنده، وإنَّما عَلَيَّ أَنْ أُبَلِّغَ فقطْ، والضميرُ في ﴿رَأَوْهُ﴾ يحتمل أنْ يعودَ على العذاب، ويحتمل أنْ يعودَ على الشيء المرئيِّ الطالِعِ عليهم، وهو الذي فَسَّرَهُ قوله: ﴿عارضاً﴾ و«العَارِض»: هو ما يَعْرِضُ في الجَوِّ من السحاب المُمْطِر؛ قال ابن العربيِّ في «**أحكامه**» عند تفسيره قوله تعالى: ﴿وَلاَ تَجْعَلُوا اللَّهَ عُرْضَةً لِأَيْمَانِكُمْ﴾ [البقرة: ٢٢٤]: كُلُّ شيء عَرَضَ، فقد مَنَعَ، ويقال لِمَا عَرَضَ في السماء من السحاب: «عارِضٌ»؛ لأنَّه مَنَعَ من رؤيتها ومن رؤية البدر والكواكب، انتهى، ورُوِيَ في معنى قوله: ﴿مستقبل أوديتهم﴾؛ أنَّ هؤلاء القومَ كانوا قد قَحَطُوا مُدَّةً، فطلع هذا العارض من جهة كانوا يُمْطَرُونَ بها أبداً، جاءهم من قِبَلِ وادٍ لهم يسمونه المُغِيثَ، قال ابن عباس: ففرحوا به، وقالوا: هذا عارضٌ مُمْطِرُنا، وقد كذب هودٌ فيما أوعد به، فقال لهم هُودٌ ـ عليه السلام ـ: ليس الأمر كما رأيتم، بل هو ما/ استعجلتم به ٦٧ ب
في قولكم: ﴿فأتنا بما تعدنا﴾ [الأحقاف: ٢٢]، ثم قال: ﴿ريح فيها عذاب أليم﴾ وفي قراءة ابن مسعود[1]: «مُمْطِرُنَا قَالَ هُودٌ: بَلْ هُوَ رِيحٌ» بإظهار المُقَدَّرِ و﴿تدمِّر﴾ معناه:

---

(١) ينظر: «**المحتسب**» (٢/ ٢٦٥)، و«**الكشاف**» (٤/ ٣٠٧)، و«**المحرر الوجيز**» (٥/ ١٠٢).

تُهْلِكُ، و«والدمار»: الهلاك، وقوله: ﴿كل شيء﴾ ظاهره العموم، ومعناه الخُصُوصُ في كُلِّ ما أُمِرَتْ بتدميره، وروي أَنَّ هذه الريح رمتهم أجمعين في البَحْرِ.

ثم خاطب جلَّ وعلا قريشاً على جهة الموعظة بقوله: ﴿ولقد مكناهم فيما إن مكناكم فيه﴾ فَـ«مَا» بمعنى «الذي»، و«إن» نافية وقعتْ مكان «مَا» لمختلف اللفظ، ومعنى الآية: ولقد أعطيناهُمْ من القُوَّةِ والغِنَىٰ والبَسْطِ في الأموال والأجسامِ ـ ما لم نُعْطِكُمْ، ونالهم بسَبَبِ كُفْرِهِمْ هذا العَذَابُ؛ فأنتم أحرَىٰ بذلك؛ إذا تماديتم في كفركم، وقالت فرقة: «إِنْ» شرطية، والجواب محذوف، تقديره: في الذي إِنْ مَكَّنَّاكم فيه طغيتم، وهذا تَنَطُّعٌ في التأويل، و«ما» نافية في قوله: ﴿فما أغنى عنهم﴾؛ ويقوِّي ذلك دخولُ «مِنْ» في قوله: ﴿مِنْ شَيْءٍ﴾، وقالت فرقةٌ: بل هي استفهامٌ؛ على جهة التقرير؛ و﴿من شيء﴾ ـ على هذا ـ تأكيدٌ؛ وهذا على غير مذهب سيبَوَيْهِ في دخول «مِنْ» في الجواب.

﴿وَلَقَدْ أَهْلَكْنَا مَا حَوْلَكُم مِّنَ ٱلْقُرَىٰ وَصَرَّفْنَا ٱلْآيَٰتِ لَعَلَّهُمْ يَرْجِعُونَ ﴿٢٧﴾ فَلَوْلَا نَصَرَهُمُ ٱلَّذِينَ ٱتَّخَذُوا۟ مِن دُونِ ٱللَّهِ قُرْبَانًا ءَالِهَةًۢ ۖ بَلْ ضَلُّوا۟ عَنْهُمْ ۚ وَذَٰلِكَ إِفْكُهُمْ وَمَا كَانُوا۟ يَفْتَرُونَ ﴿٢٨﴾﴾

وقوله عز وجل: ﴿ولقد أهلكنا ما حولكم من القرى...﴾ الآية، مخاطبة لقريشٍ على جهة التمثيلِ ﴿وصرفنا الآيات﴾ يعني: لهذه القرى.

وقوله سبحانه: ﴿فلولا نصرهم...﴾ الآية، يعني: فهلا نَصَرَتْهُمْ أصنامُهُمْ، «بل ضَلُّوا عنهم» أي: انتلفوا عنهم وقت/ الحاجة ﴿وذلك إفكهم﴾ إشارةٌ إلى قولهم في الأصنامِ: إنها آلهةٌ. ٦٨أ

وقوله: ﴿وما كانوا يفترون﴾ يحتمل أَنْ تكون «ما» مصدريةً، فلا تحتاج إلى عائد، ويحتمل أَنْ تكون بمعنى «الذي» فهناك عائد محذوف، تقديره: يَفْتَرُونَهُ.

﴿وَإِذْ صَرَفْنَآ إِلَيْكَ نَفَرًا مِّنَ ٱلْجِنِّ يَسْتَمِعُونَ ٱلْقُرْءَانَ فَلَمَّا حَضَرُوهُ قَالُوٓا۟ أَنصِتُوا۟ ۖ فَلَمَّا قُضِىَ وَلَّوْا۟ إِلَىٰ قَوْمِهِم مُّنذِرِينَ ﴿٢٩﴾ قَالُوا۟ يَٰقَوْمَنَآ إِنَّا سَمِعْنَا كِتَٰبًا أُنزِلَ مِنۢ بَعْدِ مُوسَىٰ مُصَدِّقًا لِّمَا بَيْنَ يَدَيْهِ يَهْدِىٓ إِلَى ٱلْحَقِّ وَإِلَىٰ طَرِيقٍ مُّسْتَقِيمٍ ﴿٣٠﴾ يَٰقَوْمَنَآ أَجِيبُوا۟ دَاعِىَ ٱللَّهِ وَءَامِنُوا۟ بِهِۦ يَغْفِرْ لَكُم مِّن ذُنُوبِكُمْ وَيُجِرْكُم مِّنْ عَذَابٍ أَلِيمٍ ﴿٣١﴾ وَمَن لَّا يُجِبْ دَاعِىَ ٱللَّهِ فَلَيْسَ بِمُعْجِزٍ فِى ٱلْأَرْضِ وَلَيْسَ لَهُۥ مِن دُونِهِۦٓ أَوْلِيَآءُ ۚ أُو۟لَٰٓئِكَ فِى ضَلَٰلٍ مُّبِينٍ ﴿٣٢﴾ أَوَلَمْ يَرَوْا۟ أَنَّ ٱللَّهَ ٱلَّذِى خَلَقَ ٱلسَّمَٰوَٰتِ وَٱلْأَرْضَ وَلَمْ يَعْىَ بِخَلْقِهِنَّ بِقَٰدِرٍ عَلَىٰٓ أَن يُحْـِۧىَ ٱلْمَوْتَىٰ ۚ بَلَىٰٓ إِنَّهُۥ عَلَىٰ كُلِّ شَىْءٍ قَدِيرٌ ﴿٣٣﴾﴾

وقوله تعالى: ﴿وإذ صرفنا إليك نفراً من الجنِّ...﴾ الآية، ابتداءُ وَصْفِ قِصَّةِ الجِنِّ ووفادتهم على النبيِّ ﷺ، وقد اختلفتِ الرُّوَاةُ هنا: هَلْ هذا الجِنُّ هُمُ الوَفْدُ أوِ

المُتَجَسِّسُونَ؟ واختلفتِ الرواياتُ أيضاً عنِ ابنِ مَسْعُودٍ وغيرِهِ في هذا الباب.

والتحرير في هذا أَنَّ النبيَّ ﷺ جاءه نَفَرٌ من الجِنِّ دون أَنْ يَشْعُرَ بهم، وهم المتجسِّسون المتفرِّقون من أَجْلِ رَجْمِ الشُّهُبِ الذي حَلَّ[1] بِهِمْ، وهؤلاءِ هُمُ المرادُ بقوله تعالَىٰ: ﴿قُلْ أُوحِيَ إِلَيَّ...﴾ [الجن: ١] الآية، ثم بعد ذلك وفد عليه وَفْدُهُمْ؛ حَسْبَمَا وَرَدَ في ذلك من الآثار[2].

وقوله: ﴿نفراً﴾ يقتضي أَنَّ المصروفين كانوا رجالاً لا أنثى فيهم، والنَّفَرُ والرَّهْطُ هم: القوم الذين لا أُنْثَىٰ فيهم.

وقوله تعالى: ﴿فلما حضروه قالوا أنصتوا﴾ فيه تَأَدُّبٌ مع العلم، وتعليم كيف يُتَعَلَّمُ ﴿فلما قضي﴾ أي: فرغ من تلاوة القرآنِ واستماع الجن، قال جابر بن عبد اللَّه وغيرُه: إِنَّ النبي ﷺ لَمَّا قَرَأَعليهم سورة «الرحمٰن» فكان إِذَا قال: ﴿فَبِأَيِّ آلاءِ رَبِّكُمَا تُكَذِّبَانِ﴾ [الرحمٰن: ١٣] قالوا: لا بِشَيْءٍ مِنْ آلائك نُكَذِّبُ، رَبَّنَا لَكَ الحَمْدُ، ولَمَّا وَلَّتْ هذه الجملةُ
٦٨ ب تفرَّقَتْ/ على البلاد مُنْذِرَةً لِلْجِنِّ، وقولهم: ﴿إنا سمعنا كتاباً﴾ يَعْنُونَ: القرآن.

* ت *: وقولهم: ﴿مِنْ بَعْدِ مُوسَى﴾ يحتمل أَنَّهُمْ لم يعلموا بِعِيسَى؛ قاله ابن عباس[3]، أَوْ أَنَّهم على دِينِ اليهودِ، قاله عطاء[4]؛ نقل هذا الثعلبيُّ، ويحتمل ما تَقَدَّم ذِكْره

---

(١) أخرجه البخاري (٨/ ٥٣٧ ـ ٥٣٨) كتاب «التفسير» باب: سورة ﴿قل أوحي إلي﴾ (٤٩٢١)، ومسلم (٢/ ٤٠٣) ـ النووي، كتاب «الصلاة» باب: الجهر بالقراءة في الصبح (١٤٩، ٤٤٩)، والترمذي (٥/ ٤٢٦) كتاب «تفسير القرآن» باب: ومن سورة الجن (٣٣٢٣)، وأحمد (١/ ٢٥٢).

(٢) أخرجها البخاري (٧/ ٢٠٨) كتاب «مناقب الأنصار» باب: ذكر الجن، وقول اللَّه تعالى: ﴿قل أوحي إلي أنه استمع نفر من الجن﴾ (٣٨٦٠).
وعن عامر أنه سأل علقمة: «هل كان ابن مسعود شهد مع رسول اللَّه ﷺ ليلة الجن؟...» الحديث. أخرجه مسلم (٢/ ٤٠٤) ـ النووي، كتاب «الصلاة» باب: الجهر بالقراءة في الصبح (١٥٠/ ٤٥٠)، وأبو داود (١/ ٦٩) كتاب «الطهارة» باب: الوضوء بالنبيذ (٨٥) نحوه، والترمذي (١/ ٢٩) كتاب «الطهارة» باب: ما جاء في كراهية ما يستنجى به (١٨) نحوه، (٥/ ٣٨٢) كتاب «تفسير القرآن» باب: ومن سورة الأحقاف (٣٢٥٨) نحوه.
وروي من حديث ابن عباس: أخرجه مسلم (٢/ ٤٠٥) ـ النووي، كتاب «الصلاة» باب: الجهر بالقراءة في الصبح (١٥١/ ٤٥٠)، وأخرجه أحمد (١/ ٣٩٨)، وابن ماجه (١/ ١٣٥)، كتاب «الطهارة وسننها» باب: الوضوء بالنبيذ (٣٨٤) نحوه، وأبو داود (١/ ٦٩) كتاب «الطهارة» باب: الوضوء بالنبيذ (٨٤) مختصراً نحوه.

(٣) ذكره ابن عطية (٥/ ١٠٦).

(٤) ذكره ابن عطية (٥/ ١٠٥).

في غير هذا، وأنَّهم ذكروا المُتَّفَقَ عليه، انتهى.

﴿مُصَدِّقاً لما بَيْنَ يَدَيْهِ﴾ وهي التوراة والإنجيل، وداعي اللَّه هو محمَّدٌ ﷺ ﴿وآمِنُوا بِهِ﴾ أي: باللَّه ﴿يَغْفِرْ لَكُمْ مِنْ ذُنُوبِكُمْ...﴾ الآية.

* ت *: وذكر الثعلبيُّ خلافاً في مُؤمني الجِنِّ، هل يُثَابُونَ على الطاعةِ ويدخُلُونَ الجَنَّة، أو يُجَارُونَ من النار فقطْ؟ اللَّه أعلم بذلك، قال الفخر: والصحيحُ أنَّهم في حُكْمِ بني آدم يستحِقُّون الثوابَ على الطاعة، والعقابَ على المعصية، وهو قول مالك، وابن أبي لَيْلَىٰ؛ قال الضَّحَّاكُ: يدخلون الجنة، ويأكلون ويشربون[1]، انتهى، وقد تَقَدَّمَ ما نقلناه عن البخاريِّ في سورة الأنعام؛ أَنَّهُمْ يُثَابُونَ.

وقوله سبحانه: ﴿وَمَنْ لاَ يُجِبْ دَاعِيَ اللَّهِ فَلَيْسَ بِمُعْجِزٍ...﴾ الآية: يحتملُ أَنْ يكون مِنْ تمام كلام المُنْذِرين، ويحتمل أَنْ يكونَ من كلام اللَّه عزَّ وجلَّ، و«المُعْجِزُ»: الذاهبُ في الأَرض الذي يُعْجِزُ طالِبَهُ؛ فلا يَقْدِرُ عليه.

وقوله سبحانه: ﴿أَوَ لَمْ يَرَوا﴾ الضمير لقريش؛ وذلك أَنَّهم أنكروا البعث وعَوْدَ الأجساد، وهُمْ مع ذلك معترِفُونَ بأَنَّ اللَّه تعالى خَلَقَ السَّمٰوَاتِ والأَرْضَ، فَأُقِيمَتْ عليهم الحُجَّةُ مِنْ أقوالهم * ص *: قال أبو حَيَّان[2]: والباء في قوله: ﴿بِقَادِرٍ﴾ زائدةٌ، انتهى.

﴿وَيَوْمَ يُعْرَضُ ٱلَّذِينَ كَفَرُوا۟ عَلَى ٱلنَّارِ أَلَيْسَ هَٰذَا بِٱلْحَقِّ ۖ قَالُوا۟ بَلَىٰ وَرَبِّنَا ۚ قَالَ فَذُوقُوا۟ ٱلْعَذَابَ بِمَا كُنتُمْ تَكْفُرُونَ ﴿٣٤﴾ فَٱصْبِرْ كَمَا صَبَرَ أُو۟لُوا۟ ٱلْعَزْمِ مِنَ ٱلرُّسُلِ وَلَا تَسْتَعْجِل لَّهُمْ ۚ كَأَنَّهُمْ يَوْمَ يَرَوْنَ مَا يُوعَدُونَ لَمْ يَلْبَثُوٓا۟ إِلَّا سَاعَةً مِّن نَّهَارٍۭ ۚ بَلَٰغٌ ۚ فَهَلْ يُهْلَكُ إِلَّا ٱلْقَوْمُ ٱلْفَٰسِقُونَ ﴿٣٥﴾﴾

وقوله تعالى: ﴿وَيَوْمَ يُعْرَضُ الَّذِينَ كَفَرُوا عَلَى النَّارِ﴾ المعنى: واذكرْ يومَ، وهذا وعيدٌ لكفَّار قريشٍ وغيرهم،/ وهذا عَرْضُ مباشرةٍ. ٦٩أ

وقوله: ﴿أَلَيْسَ هَذَا بِالْحَقِّ﴾ أي: يقال لهم: أليس هذا بالحق؟ ﴿قَالُوا بَلَى وَرَبِّنَا﴾ فصدَّقوا بذلك حيث لا ينفعهم التصديقُ، فَرُوِيَ عن الحَسَنِ؛ أنه قال: إِنَّهم لَيُعَذَّبُونَ في النارِ، وهم راضون بذلك لأنفسهم يعترفون أَنَّهُ العَدْل[3].

واخْتُلِفَ في تعيين أُولي الْعَزْمِ مِنَ الرُّسُلِ، ولا محالةَ أَنَّ لكل نبيٍّ ورسولٍ عَزْماً وصَبْراً.

---

(١) ينظر: «تفسير البغوي» (٤/ ١٧٥).

(٢) ينظر: «البحر المحيط» (٨/ ٦٦).

(٣) ذكره ابن عطية في «المحرر الوجيز» (٥/ ١٠٧).

وقوله: ﴿وَلاَ تَسْتَعْجِلْ لَهُمْ﴾ معناه: ولا تستعجلْ لهم عذاباً؛ فإنَّهم إليه صائرون، ولا تَسْتَطِلْ تعميرَهُمْ في هذه النِّعْمَةِ؛ فَإِنَّهم يوم يَرَوْنَ العذاب كأنهم لَم يَلْبَثُوا في الدنيا إلاَّ ساعةً لاِحتقارهم ذلك؛ لأَنَّ المنقضيَ من الزمان يصير عَدَماً.

* ت *: وإذا علمتَ ـ أَيُّها الأخُ ـ أَنَّ الدنيا أضغاثُ أحْلاَم، كان من الحزم اشتغالُكَ الآنَ بتَحْصِيلِ الزادِ لِلْمَعَاد، وحِفْظِ الحَواسِّ، ومراعاةِ الأنفاس، ومراقبة مَوْلاَك، فَاتَّخِذْهُ صاحباً، وذَرِ الناس جانباً؛ قال أبو حامد الغَزَّالِيُّ ـ رحمه اللَّه ـ: اعلم أَنَّ صاحبك الذي لا تفارقُهُ في حَضَرِكَ وسَفَرِكَ، ونَوْمِكَ ويَقَظَتِكَ، بل في حياتك، وموتك ـ هو رَبُّك، ومولاك، وسَيِّدُك، وخالقك، ومهما ذكرتَهُ فهو جَلِيسُكَ؛ إذ قال تعالى: «أَنَا جَلِيسُ مَنْ ذَكَرَنِي»، ومهما انْكَسَرَ قلبُكَ حُزْناً علَىٰ تَقْصِيرِكَ في حق دِينِكَ، فهو صَاحِبُكَ ومُلاَزِمُكَ؛ إذْ قال: «أَنَا عِنْدَ الْمُنْكَسِرَةِ قُلُوبهمْ مِنْ أَجْلِي»[1] فلو عرفته يا أخي حَقَّ معرفتِهِ لاتَّخذْتَهُ صَاحِباً، وتركْتَ النأسَ جانباً، فإنْ لم تَقْدِرْ/ عَلَىٰ ذلك في جميع أوقاتك، فَإِيَّاكَ أنْ تُخْلِيَ ليلَكَ ونهارَكَ عَنْ وَقْتٍ تخلُو فيه بمولاَكَ، وتَلَذَّذُ بمناجاتِهِ، وعند ذلك فعليكَ بآدَابِ الصُّحْبَةِ مع اللَّه تعالَىٰ، وآدابُهَا: إطراقُ الطَّرْفِ، وجَمْعُ الهَمِّ، ودَوَامُ الصَّمْتِ، وسُكُونُ الجَوَارِحِ، ومُبَادَرَةُ الأَمْرِ، واجتنابُ النَّهْيِ، وقِلَّةُ الاِعتراضِ عَلَى الْقَدَرِ، ودَوَامُ الذِّكْرِ باللسان، ومُلاَزَمَةُ الفِكْر، وإيثارُ الحَقِّ، واليَأْسُ من الخَلْقِ، والخضوعُ تحتَ الهيبَةِ، والانْكِسَارُ تحت الحياء، والسُّكُونُ عن حِيَلِ الكَسْب ثِقَةً بالضَّمَان، والتَوَكُّلُ علَىٰ فَضْل اللَّه معرفةً بحسن اختياره؛ وهذا كله ينبغي أنْ يكون شعارَكَ، في جميع لَيْلِكَ ونَهَارِك، فإنَّهُ آداب الصحبة مع صاحب لا يفارقك، والخلق كُلُّهم يفارقُونَكَ في بَعْضِ أوقاتك، ، انتهى من «**بداية الهداية**».

٦٩ ب

وقوله: ﴿بَلاَغٌ﴾ يحتمل معانيَ:

أحدُهَا: أَنْ يكون خبر مبتدإ محذوفٍ، أي: هذا إنذارٌ وتبليغٌ.

ويحتمل أنْ يريد: كأنْ لم يلبثوا إلاَّ ساعةً كانَتْ بلاغَهُمْ، وهذا كما تَقُولُ: متاعٌ قليلٌ، وقيل غَيْرُ هذا، **وقرأ** أبو مِجْلَزٍ وغَيره[2]: ﴿بَلِّغْ﴾ على الأمر، **وقرأ** الحسنُ بْنُ أبي

---

(١) ينظر: «**إتحاف السادة المتقين**» للزبيدي (٦٣).

(٢) وقرأ بها أبو سراج الهذلي.
ينظر: «**مختصر الشواذ**» ص: (١٤٠)، و«**المحتسب**» (٢/٢٦٨)، و«**المحرر الوجيز**» (٥/١٠٨)، و«**البحر المحيط**» (٨/٦٨)، و«**الدر المصون**» (٦/١٤٥).

الحَسَنِ: ﴿بَلاَغٍ﴾ بالخفْضِ نعتاً لـ﴿نَهَارٍ﴾[١].

وقوله سبحانه: ﴿فَهَلْ يُهْلَكُ إِلاَّ الْقَوْمُ الْفَاسِقُونَ﴾ وقُرِىءَ شَاذاً[٢]: ﴿فَهَلْ يَهْلِكُ﴾ ببناء الفعل للفاعل، وفي هذه الآية وعيدٌ مَحْضٌ، وإِنذارٌ بَيِّنٌ؛ وذلك أَنَّ اللَّه عز وجل جعل الحسنة بعشر أمثالها والسيئةَ بمثلها، وغفر الصغائر باجتنابِ الكبائرِ، ووعد الغفرانَ على التوبة، فلن يهلك على اللَّه إِلاَّ هالَكَ؛ كما قال ﷺ، قال الثعلبيُّ: يقال: إِن قوله تعالى: ﴿فَهَلْ يُهْلَكُ إِلاَّ الْقَوْمُ الفَاسِقُونَ﴾ أَرْجَىٰ آية في كتاب اللَّه/ عزَّ وجلَّ للمؤمنين. ٧٠أ

---

(١) وقرأ بها عيسى.
ينظر: «المحرر الوجيز» (٥/١٠٨)، و«البحر المحيط» (٨/٦٨)، و«الدر المصون» (٦/١٤٥).

(٢) قرأ بها ابن محيصن، وروي عنه كسر اللام. قال أبو الفتح: وأما «يهْلَك» بفتح الياء واللام جميعاً فشاذة، ومرغوب عنها، لأن الماضي هَلَك، فعل مفتوحة العين، ولا يأتي يَفْعَل، بفتح العين فيهما جميعاً إلا الشاذ.
ينظر: «المحتسب» (٢/٢٦٨)، و«مختصر الشواذ» ص: (١٤١)، و«المحرر الوجيز» (٥/١٠٨)، و«البحر المحيط» (٨/٦٨)، و«الدر المصون» (٦/١٤٥).

تَفسِيرُ سُورَةِ محمد

وهِيَ مَدَنِيَّةٌ

بِسْمِ ٱللَّهِ ٱلرَّحْمَٰنِ ٱلرَّحِيمِ

﴿ٱلَّذِينَ كَفَرُوا۟ وَصَدُّوا۟ عَن سَبِيلِ ٱللَّهِ أَضَلَّ أَعْمَٰلَهُمْ ۝١ وَٱلَّذِينَ ءَامَنُوا۟ وَعَمِلُوا۟ ٱلصَّٰلِحَٰتِ وَءَامَنُوا۟ بِمَا نُزِّلَ عَلَىٰ مُحَمَّدٍ وَهُوَ ٱلْحَقُّ مِن رَّبِّهِمْ كَفَّرَ عَنْهُمْ سَيِّـَٔاتِهِمْ وَأَصْلَحَ بَالَهُمْ ۝٢ ذَٰلِكَ بِأَنَّ ٱلَّذِينَ كَفَرُوا۟ ٱتَّبَعُوا۟ ٱلْبَٰطِلَ وَأَنَّ ٱلَّذِينَ ءَامَنُوا۟ ٱتَّبَعُوا۟ ٱلْحَقَّ مِن رَّبِّهِمْ كَذَٰلِكَ يَضْرِبُ ٱللَّهُ لِلنَّاسِ أَمْثَٰلَهُمْ ۝٣﴾

قوله عزَّ وجلَّ: ﴿الَّذِينَ كَفَرُوا وَصَدُّوا عَنْ سَبِيلِ اللَّهِ أَضَلَّ أَعْمَالَهُمْ﴾ ﴿الذين كفروا﴾: إشارةٌ إِلَىٰ أَهْلِ مَكَّةَ الذين أَخْرَجُوا النبيَّ ﷺ.

وقوله: ﴿وَالَّذِينَ آمَنُوا وَعَمِلُوا الصَّالِحَاتِ...﴾ الآية: إشارةٌ إلى الأنصار الذين آووا، ونصروا، وفي الطائفتين نزلتِ الآيتان؛ قاله ابن عباس ومجاهد[1]، ثم هي بَعْدُ تَعُمّ كُلَّ مَنْ دخل تحت ألفاظها.

وقوله: ﴿أَضَلَّ أَعْمَالَهُمْ﴾ أيْ: أَتْلَفَهَا، ولم يجعلْ لها نَفْعاً.

* ت *: وقد ذكَرْنا في سورة «الصف» أنَّ اسم محمد ﷺ لم يَتَسَمَّ به أحدٌ قبله إلاَّ قَوْمٌ قليلُونَ، رجاءَ أَنْ تكونَ النُّبُوَّةُ في أبنائهم، واللَّهُ أَعْلَمُ حيثُ يَجْعَلُ رسالاته، قال ابن القَطَّانِ: وعن خَلِيفَةَ وَالِدِ أَبِي سُوَيْدٍ قال: سألْتُ محمَّدَ بْنَ عَدِيِّ بن أبي رَبِيعَةَ: كيف سَمَّاكَ أبوك محمَّداً؟ قال: سألْتُ أبي عَمَّا سَأَلْتَنِي عَنْهُ، فقال لي: كُنْتَ رَابعَ أربعةٍ من بني غَنْم أنا فيهم، وسفيانُ بْنُ مُجَاشِعِ بْنِ جَرِيرٍ، وأُمَامَةُ بْنُ هِنْدِ بْنِ خِنْدِفٍ. ويزيدُ بنُ رَبِيعَةَ، فخَرَجْنا في سَفْرَةٍ نُرِيدُ ابنَ جَفْنَةَ مَلِكَ غَسَّانَ، فلما شارفنا الشام، نزلنا على غَدِيرٍ فيه شجراتٌ، وقُرْبَهُ شَخْصٌ نائمٌ، فتحدَّثْنَا فاستمعَ كلاَمَنَا، فَأَشْرَفَ علَيْنَا، فقال: إنَّ هذه لُغَةٌ، ما هي لغة هذه البلاد، فقلنا: نَحْنُ قومٌ من مُضَرَ، فقال: مِنْ أَيِّ المُضَرِيِّينَ؟ قلنا: من خِنْدِفٍ، قال: إِنَّهُ يُبْعَثُ فيكم خاتَمُ النبيِّين، فَسَارِعُوا إِلَيْه، وخُذُوا بحظِّكُمْ منه تَرْشُدُوا، قلنا: ما اسْمُه؟ قال: محمَّد، فَرَجَعْنَا، فَوُلِدَ لِكُلِّ واحدٍ مِنَّا ابْنٌ سَمَّاه محمَّداً، وذكره

---

(١) أخرجه الطبري (١١/ ٣٠٤) برقم: (٣١٣٣٤)، وذكره البغوي في «تفسيره» (٤/ ١٧٧) عن ابن عباس، وابن عطية (٥/ ١٠٩)، والسيوطي في «الدر المنثور» (٦/ ١٩)، وعزاه إلى الفريابي، وعبد بن حميد، وابن المنذر، وابن أبي حاتم، والحاكم، وابن مردويه.

٧٠ ب

المدائنيُّ، / انتهى.

وقوله تعالى في المؤمنين: ﴿وَأَصْلَحَ بَالَهُمْ﴾ قال قتادة: معناه: حالهم[١]، وقال ابن عباس: شأنهم[٢].

وتحريرُ التفسيرِ في اللفظة أنَّها بمعنى الفِكْرِ والموضعِ الذي فيه نظرُ الإنْسَانِ، وهو القلب، فإذا صَلُحَ ذلك منه، فقد صَلُحَ حالُهُ، فكأنَّ اللفظةَ مُشِيرَةٌ إلى صلاح عقيدتهم، وغيرُ ذلك من الحال تَابِعٌ، فقولك: خَطَرَ في بالي كذا، وقولك: أَصْلَحَ اللَّهُ بَالَكَ: المرادُ بهما واحدٌ؛ ذكره المُبَرِّدُ، ، والبَالُ: مصدر كالحال والشأن، ولا يُسْتَعْمَلُ منه فِعْلٌ، وكذلك عُرْفُهُ لا يُثَنَّىٰ ولا يُجْمَعُ، وقد جاء مجموعاً شاذًّا في قولهم: «بَالاَت».

و﴿الباطل﴾ هنا: الشيطانُ، وكُلُّ ما يأمر به؛ قاله مجاهد[٣]، و﴿الحَقُّ﴾ هنا: الشَّرْعُ ومحمَّد ـ عليه السلام ـ.

وقوله: ﴿كَذَٰلِكَ يَضْرِبُ اللَّهُ﴾: الإشارة إلى الأتباع المذكورينَ من الفريقَيْنِ.

﴿فَإِذَا لَقِيتُمُ ٱلَّذِينَ كَفَرُوا۟ فَضَرْبَ ٱلرِّقَابِ حَتَّىٰٓ إِذَآ أَثْخَنتُمُوهُمْ فَشُدُّوا۟ ٱلْوَثَاقَ فَإِمَّا مَنًّۢا بَعْدُ وَإِمَّا فِدَآءً حَتَّىٰ تَضَعَ ٱلْحَرْبُ أَوْزَارَهَا ۚ ذَٰلِكَ وَلَوْ يَشَآءُ ٱللَّهُ لَٱنتَصَرَ مِنْهُمْ وَلَٰكِن لِّيَبْلُوَا۟ بَعْضَكُم بِبَعْضٍ ۗ وَٱلَّذِينَ قُتِلُوا۟ فِى سَبِيلِ ٱللَّهِ فَلَن يُضِلَّ أَعْمَٰلَهُمْ ﴿٤﴾ سَيَهْدِيهِمْ وَيُصْلِحُ بَالَهُمْ ﴿٥﴾ وَيُدْخِلُهُمُ ٱلْجَنَّةَ عَرَّفَهَا لَهُمْ ﴿٦﴾ يَٰٓأَيُّهَا ٱلَّذِينَ ءَامَنُوٓا۟ إِن تَنصُرُوا۟ ٱللَّهَ يَنصُرْكُمْ وَيُثَبِّتْ أَقْدَامَكُمْ ﴿٧﴾ وَٱلَّذِينَ كَفَرُوا۟ فَتَعْسًا لَّهُمْ وَأَضَلَّ أَعْمَٰلَهُمْ ﴿٨﴾ ذَٰلِكَ بِأَنَّهُمْ كَرِهُوا۟ مَآ أَنزَلَ ٱللَّهُ فَأَحْبَطَ أَعْمَٰلَهُمْ ﴿٩﴾﴾

وقوله سبحانه: ﴿فَإِذَا لَقِيتُمُ الَّذِينَ كَفَرُوا فَضَرْبَ الرِّقَابِ...﴾ الآية: قال أَكْثَرُ العلماءِ: إنَّ هذه الآية وآيةَ السَّيْفِ، وهي قوله تعالى: ﴿فَاقْتُلُوا المُشْرِكِينَ حَيْثُ وَجَدْتُّمُوهُم﴾ [التوبة: ٥] مُحْكَمَتَانِ، فقوله هنا: ﴿فَضَرْبَ الرِّقَابِ﴾ بمثابة قوله هنالك: ﴿فَاقْتُلُوا المُشْرِكِينَ حَيْثُ وَجَدْتُمُوهُمْ﴾، وصرَّح هنا بذكر المَنِّ والفداء، ولم يُصَرِّحْ به هنالك، فهذه مُبَيِّنَةٌ لِتِلْكَ، وهذا هو القولُ القويُّ، وقوله: ﴿فَضَرْبَ الرِّقَابِ﴾ مصدر بمعنى

---

(١) أخرجه الطبري (١١/ ٣٠٥) برقم: (٣١٣٣٧ ـ ٣١٣٣٨)، وذكره ابن عطية (٥/ ١٠٩)، وابن كثير (٤/ ١٧٢)، والسيوطي في «الدر المنثور» (٦/ ١٩)، وعزاه إلى عبد بن حميد.

(٢) أخرجه الطبري (١١/ ٣٠٤) برقم: (٣١٣٣٥) بمعناه، (٣١٣٣٦) عن مجاهد، وذكره ابن عطية (٥/ ١٠٩)، وابن كثير (٤/ ١٧٢).

(٣) أخرجه الطبري (١١/ ٣٠٥) برقم: (٣١٣٤٠)، وذكره ابن عطية (٥/ ١١٠)، والسيوطي في «الدر المنثور» (٦/ ٢٠)، وعزاه إلى عبد بن حميد.

الفِعْل، أي: فاضربوا رقابهم وعَيَّنَ مِنْ أنواع القَتْلِ أَشْهَرَهُ، والمراد: ٱقتُلُوهُمْ بأَيِّ وجه أَمكَنَ؛ وفي «صحيح مسلم» عن النبيِّ ﷺ قال: «لا يَجْتَمِعُ كَافِرٌ وَقَاتِلُهُ في النَّارِ أَبَداً»[١].

١٧١أ وفي «**صحيح البخاري**» عنه ﷺ قال: «مَا اغْبَرَّتْ/ قَدَمَا عَبْدٍ في سَبِيلِ اللَّهِ؛ فَتَمَسَّهُ النَّارُ»[٢] انتهى.

والإِثخان في القوم أنْ يكثر فيهم القتلَىٰ والجرحَىٰ، ومعنى: ﴿فَشُدُّوا الوَثَاقَ﴾ أي: بمن لم يُقْتَلْ، ولم يترتَّب فيه إلاَّ الأَسْرُ، ومَنًّا وفِدَاءً: مصدران منصوبانِ بفعلَيْن مُضْمَرَيْنِ.

وقوله: ﴿حَتَّى تَضَعَ الحَرْبُ أَوْزَارَهَا﴾ معناه: حتى تذهبَ الحربُ وتزولَ أثقالُهَا، والأوزار: الأثقال؛ ومنه قول عَمْرِو بنِ مَعْدِ يكرِبَ: [من المتقارب]

وَأَعْـــدَدْتُ لِـــلْـــحَـــرْبِ أَوْزَارَهَـــا رِمَـــاحـــاً طِـــوَالاً وَخَـــيْـــلاً ذُكُـــورَا[٣]

واختلف المتأولون في الغاية التي عندها تضع الحربُ أوزارها، فقال قتادة: حتى يُسَلِّمَ الجميعُ[٤]، وقال حُذَّاقُ أهل النظر: حتى تغلبوهم وتَقْتُلُوهُمْ، وقال مجاهد: حتى ينزلَ عيسى ابْنُ مَرْيَمَ[٥]، قال * ع[٦] *: وظاهر اللفظ أَنَّهُ استعارةٌ يُرَادُ بها التزامُ الأَمْرِ أبداً؛ وذلك أَنَّ الحربَ بين المؤمنين والكافرين لا تضع أوزارها، فجاء هذا كما تقول: أنا أفعل كذا وكذا إِلَىٰ يَوْمِ القيامةِ، وإِنَّما تريد أَنَّك تفعله دائماً.

---

(١) أخرجه مسلم (٣/ ١٥٠٥) كتاب «الإمارة» باب: من قتل كافراً ثم سدد، حديث (١٣٠/ ١٨٩١)، وأحمد (٢/ ٣٩٧)، والبيهقي (٩/ ١٦٥) من حديث أبي هريرة.

(٢) أخرجه البخاري (٦/ ٣٥) كتاب «الجهاد والسير» باب: من اغبرت قدماه في سبيل اللَّه، وقول اللَّه عز وجل: ﴿ما كان لأهل المدينة ومن حولهم من الأعراب أن يتخلفوا عن رسول ـ إلى قوله ـ إن اللَّه لا يضيع أجر المحسنين﴾ [التوبة: ١٢٠] (٢٨١١)، والبيهقي (٩/ ١٦٢) كتاب «السير» باب: فضل المشي في سبيل اللَّه.

(٣) البيت للأعشى ميمون بن قيس، وهو في «**ديوانه**» (٧١)، «**مشاهد الإنصاف**» (١/ ٢٥١)، «**التهذيب**» (١٣/ ٢٤٤) (وزر)، «**اللسان**» (وزر)، و«**البحر المحيط**» (٨/ ٧٥) منسوباً لعمرو بن معدي كرب، وقال: أنشده ابن عطية لعمرو هذا، وأنشده الزمخشري للأعشى. ينظر: «**الكشاف**» (٤/ ٣١٧)، و«**الدر المصون**» (٦/ ١٤٧).

(٤) أخرجه الطبري (١١/ ٣٠٨) برقم: (٣١٣٥٤ ـ ٣١٣٥٥)، وذكره ابن عطية (٥/ ١١١)، وذكره ابن كثير(٤/ ١٧٣)، والسيوطي في «**الدر المنثور**» (٦/ ٢١)، وعزاه إلى عبد بن حميد.

(٥) أخرجه الطبري (١١/ ٣٠٨) برقم: (٣١٣٥٣)، وذكره ابن عطية (٥/ ١١١)، وابن كثير (٤/ ١٨٣)، والسيوطي في «**الدر المنثور**» (٦/ ٢١)، وعزاه إلى الفريابي، وعبد بن حميد.

(٦) ينظر: «**المحرر الوجيز**» (٥/ ١١١).

﴿وَلَوْ يشَاء اللَّهُ لانْتَصَرَ مِنْهُمْ﴾ أي: بعذابٍ مِنْ عنده، ولكن أراد سبحانه ٱختبارَ المؤمنين، وأنْ يَبْلُوَ بعضَ الناس ببعضٍ، **وقرأ** الجمهور: ﴿قَاتَلُوا﴾ **وقرأ** عاصم بخلاف عنه: ﴿قَتَلُوا﴾ ـ بفتح القاف والتاء ـ، **وقرأ** أبو عمرو وحَفْصٌ: ﴿قُتِلُوا﴾ ـ بضم القاف وكسر التاء[1] ـ، قال قتادة: نزلَتْ هذه الآيةُ فيمَنْ قُتِلَ يوم أُحُدٍ من المؤمنين[2].

وقوله سبحانه: ﴿سَيَهْدِيهِمْ﴾ أي: إلى طريقِ الجَنَّةِ.

* ت *: ذكر الشيخ أبو نُعَيْم الحافظُ أنَّ مَيْسَرَةَ الخادمَ قال: غزونا في بعض الغَزَوَاتِ، فإذا فتًى إلى جانِبي، وإذا هو مُقَنَّعٌ بالحديد، فَحَمَلَ على/ المَيْمَنَةِ، فَثَنَاها، ثُمَّ على المَيْسَرَةِ حتى ثَنَاهَا، وحَمَلَ عَلَى القَلْبِ حتى ثناه، ثم أنشأ يقول: [الرجز] ٧١ ب

أَحْسِنْ بِمَوْلاَكَ سَعِيدُ ظَنَّا ... هَذا الَّذِي كُنْتَ لَهُ تَمَنَّى
تَنَحِّ يَا حُورَ الْجِنَانِ عَنَّا ... مَالَكِ قَاتَلْنَا وَلاَ قُتِلْنَا
لَكِنْ إِلَىٰ سَيِّدِكُنَّ ٱشْتَقْنَا ... قَدْ عَلِمَ السِّرَّ وَمَا أَعْلَنَّا

قال: فحمل، فقاتل، فَقَتَلَ منهم عدداً، ثم رَجَعَ إلى مَصَافِّهِ، فتكالَبَ عليه العَدُوُّ، فإذا هو ـ رضي اللَّه تعالى عنه ـ قد حمل على الناس، وأنشأ يقول: [الرجز]

قَدْ كُنْتُ أَرْجُو وَرَجَائِي لَمْ يَخِبْ ... أَلاَّ يَضِيعَ الْيَوْمَ كَدِّي وَالطَّلَبْ
يَا مَنْ مَلاَ تِلْكَ الْقُصُورَ بِاللُّعَبْ ... لَوْلاَكَ مَا طَابَتْ وَلا طَابَ الطَّرَبْ

ثم حَمَلَ ـ رضي اللَّه عنه ـ فقاتل، فَقَتَلَ منهم عَدَداً، ثم رجع إلى مَصَافِّه، فتكالَبَ عليه العَدُوُّ فحَمَلَ ـ رضي اللَّه عنه ـ في المرة الثالثة، وأنشأ يقول: [الرجز]

يَا لُعْبَةَ الخُلْدِ قِفِي ثُمَّ ٱسْمَعِي ... مَالَكِ قَاتَلْنَا فَكُفِّي وَٱرْجِعِي
ثُمَّ ٱرْجِعِي إِلَى الْجِنَانِ وَأَسْرِعِي ... لاَ تَطْمَعِي لاَ تَطْمَعِي لاَ تَطْمَعِي

فقاتل ـ رضي اللَّه عنه ـ حتَّىٰ قُتِلَ، انتهى من ابن عَبَّاد شارح «**الحِكَم**».

---

(١) ينظر: «**السبعة**» (٦٠٠)، و«**الحجة**» (٦/ ١٩٠)، و«**إعراب القراءات**» (٢/ ٣٢٣)، و«**معاني القراءات**» (٢/ ٣٨٥)، و«**شرح الطيبة**» (٦/ ٧)، و«**العنوان**» (١٧٦)، و«**حجة القراءات**» (٦٦٦)، و«**شرح شعلة**» (٥٨٥)، و«**إتحاف**» (٢/ ٤٧٥).

(٢) أخرجه الطبري (١١/ ٣٠٩) برقم: (٣١٣٥٨ ـ ٣١٣٥٩)، وذكره ابن عطية (٥/ ١١١)، والسيوطي في «**الدر المنثور**» (٦/ ٢٣)، وعزاه إلى عبد الرزاق، وعبد بن حميد، وابن أبي حاتم.

وقوله تعالى: ﴿عَرَّفَهَا لَهُمْ﴾ قال أبو سعِيدٍ الْخُدْرِيُّ، وقتادة، ومجاهد[١]: معناه: بَيَّنَهَا لهم، أي: جعلهم يعرفون منازلهم منها، وفي نحو هذا المعنى قولُ النَّبِيِّ ﷺ: «لأَحَدُكُمْ بِمَنْزِلِهِ في الجَنَّة أَعْرَفُ مِنْهُ بِمَنْزِلِهِ في الدّنْيَا»[٢] قال القرطبيُّ في «التذكرة»: وعلَىٰ هذا القولِ أكثرُ المفسِّرين قال: وقيل: إنَّ هذا التعريفَ إلى المنازِلِ هو بالدليلِ، وهو المَلَكُ المُوَكَّلُ بِعَمَلِ العَبْدِ، يمشي بين يَدَيْهِ، انتهى، وقالت فرقة: معناه: سَمَّاها لهم، ورَسَمَهَا كُلُّ منزل باسم صاحبه، فهذا نحو من التعريف، وقالت فرقة: معناه/ شَرَّفَهَا لهم ورفعها وعلاَّها، وهذا من الأَعْرَافِ التي هي الجبال، ومنه أعرافُ الخَيْلِ، وقال مُؤَرِّجٌ وغيره: معناه: طَيَّبَهَا؛ مأخوذٌ من العَرْفِ، ومنه طَعَامٌ مُعَرَّفٌ، أي: مُطَيَّبٌ، وعَرَّفْتُ القِدْرَ: طَيَّبْتُها بالمِلْحِ والتَّابِلِ، قال أبو حيَّان[٣]: «وَأَصْلَحَ بَالَهُمْ» البال: الفِكْرُ ولا يُثَنَّى ولا يُجْمَعُ، انتهى. ٧٢أ

وقوله سبحانه: ﴿إِنْ تَنْصُرُوا اللَّه﴾ أي: دينَ اللَّه ﴿يَنْصُرْكُمْ﴾ بخلق القوَّةِ لكم وغَيْرِ ذلك من المعاون، ﴿وَيُثَبِّتْ أَقْدَامَكُمْ﴾ أي: في مواطن الحَرْبِ، وقيل: على الصراط في القيامة.

وقوله: ﴿فَتَعْساً لَهُمْ﴾ معناه: عِثَاراً وهَلاَكاً لهم، وهي لفظة تقالُ للعَاثِرِ، إذا أُرِيدَ به الشَّرُّ؛ قال ابن السِّكِّيتِ: التَّعْسُ: أنْ يَخِرَّ على وجهه.

وقوله تعالى: ﴿كَرِهُوا مَا أَنْزَلَ اللَّه﴾ يريد: القرآن ﴿فَأَحْبَطَ أَعْمَالَهُمْ﴾ قال * ع[٤] *: ولا خلافَ أَنَّ الكافر له حَفَظَةٌ يكتبون سَيِّئاتِهِ، واختلف الناسُ في حَسَنَاتِهِمْ، فقالت فرقة: هي مُلْغَاةٌ يثابُونَ عليها بِنِعَمِ الدنيا فقَطْ، وقالت فرقة: هي مُحْصَاةٌ من أجل ثواب الدنيا، ومن أجل أَنَّهُ قد يُسْلِمُ فينضافُ ذلك إلى حسناته في الإسلام، وهذا أحدُ التأويلَيْنِ في قوله ﷺ لِحَكِيمِ بْنِ حِزَامٍ: «أَسْلَمْتَ عَلَىٰ مَا سَلَفَ لَكَ مِنْ خَيْرٍ»[٥].

---

(١) أخرجه الطبري (١١/ ٣٠٩ ـ ٣١٠) برقم: (٣١٣٦٠، ٣١٣٦٢)، وذكره ابن عطية (٥/ ١١١)، والسيوطي في «الدر المنثور» (٦/ ٢٣)، وعزاه إلى عبد بن حميد عن مجاهد، وقتادة.

(٢) أخرجه البخاري (١١/ ٤٠٣) كتاب «الرقاق» باب: القصاص يوم القيامة، وهي الحاقة، لأن فيها الثواب، وحَواقُّ الأمور، برقم: (٦٥٣٥).

(٣) ينظر: «البحر المحيط» (٨/ ٧٠).

(٤) ينظر: «المحرر الوجيز» (٥/ ١١٢).

(٥) أخرجه البخاري (٤/ ٤٨٠) كتاب «البيوع» باب: شراء المملوك من الحربي وهبته وعتقه (٢٢٢٠)، (٥/ ٢٠٠) كتاب «العتق» باب: عتق المشرك (٢٥٣٨)، (٣/ ٣٥٤) كتاب «الزكاة» باب: من تصدق في الشرك ثم أسلم (١٤٣٦)، (١٠/ ٤٣٨) كتاب «الأدب» باب: من وصل رحمه في الشرك ثم أسلم=

﴿۞ أَفَلَمْ يَسِيرُوا فِي الْأَرْضِ فَيَنظُرُوا كَيْفَ كَانَ عَاقِبَةُ الَّذِينَ مِن قَبْلِهِمْ ۖ دَمَّرَ اللَّهُ عَلَيْهِمْ ۖ وَلِلْكَافِرِينَ أَمْثَالُهَا ﴿١٠﴾ ذَٰلِكَ بِأَنَّ اللَّهَ مَوْلَى الَّذِينَ آمَنُوا وَأَنَّ الْكَافِرِينَ لَا مَوْلَىٰ لَهُمْ ﴿١١﴾ إِنَّ اللَّهَ يُدْخِلُ الَّذِينَ آمَنُوا وَعَمِلُوا الصَّالِحَاتِ جَنَّاتٍ تَجْرِي مِن تَحْتِهَا الْأَنْهَارُ ۖ وَالَّذِينَ كَفَرُوا يَتَمَتَّعُونَ وَيَأْكُلُونَ كَمَا تَأْكُلُ الْأَنْعَامُ وَالنَّارُ مَثْوًى لَّهُمْ ﴿١٢﴾﴾

وقوله عز وجل: ﴿أَفَلَمْ يَسِيرُوا في الأَرْضِ﴾: توقيف لقريش، وتوبيخٌ وَ﴿الَّذِينَ مِنْ قَبْلِهِمْ﴾ يريدُ: ثمودَ وقَوْمَ شُعَيْبٍ وغيرهم، والدمار: الإفساد، وهَدْمُ البناء، وإذهابُ العُمْرَانِ، والضميرُ في قوله: ﴿أَمْثَالُهَا﴾ يَصِحُّ أَنْ يعودَ على العَاقِبَةِ، ويَصِحُّ أَنْ يعود على الفَعْلَةِ التي يتضمَّنها قوله: ﴿دَمَّرَ اللَّهُ عَلَيْهِمْ﴾.

وقوله تعالى: ﴿ذَلِكَ بِأَنَّ اللَّهَ مَوْلَى الَّذِينَ آمَنُوا...﴾ الآية، المَوْلَى: الناصِرُ المُوَالِي، قال قتادة: نزلَتْ هذه/ الآيةُ يَوْمَ أُحُدٍ[1]، ومنها انتزع النبيُّ ﷺ رَدَّهُ على أبي سُفْيَانَ حينَ قال: «قُولُوا: اللَّهُ مَوْلانَا، وَلاَ مَوْلَىٰ لَكُمْ»[2]. ٧٢ ب

وقوله سبحانه: ﴿وَالَّذِينَ كَفَرُوا يَتَمَتَّعُونَ وَيَأْكُلُونَ كَمَا تَأْكُلُ الأَنْعَامُ﴾ أي: أكلاً مجرَّداً عن الفِكْرِ والنظر، وهذا كما تقول: الجاهلُ يعيشُ كما تعيشُ البهيمةُ، والمعنى: يعيشُ عَدِيمَ الفَهْمِ والنَّظَرِ في العَوَاقِبِ.

﴿وَكَأَيِّن مِّن قَرْيَةٍ هِيَ أَشَدُّ قُوَّةً مِّن قَرْيَتِكَ الَّتِي أَخْرَجَتْكَ أَهْلَكْنَاهُمْ فَلَا نَاصِرَ لَهُمْ ﴿١٣﴾ أَفَمَن كَانَ عَلَىٰ بَيِّنَةٍ مِّن رَّبِّهِ كَمَن زُيِّنَ لَهُ سُوءُ عَمَلِهِ وَاتَّبَعُوا أَهْوَاءَهُم ﴿١٤﴾ مَّثَلُ الْجَنَّةِ الَّتِي وُعِدَ الْمُتَّقُونَ ۖ فِيهَا أَنْهَارٌ مِّن مَّاءٍ غَيْرِ آسِنٍ وَأَنْهَارٌ مِّن لَّبَنٍ لَّمْ يَتَغَيَّرْ طَعْمُهُ وَأَنْهَارٌ مِّنْ خَمْرٍ لَّذَّةٍ لِّلشَّارِبِينَ وَأَنْهَارٌ مِّنْ عَسَلٍ مُّصَفًّى ۖ وَلَهُمْ فِيهَا مِن كُلِّ الثَّمَرَاتِ وَمَغْفِرَةٌ مِّن رَّبِّهِمْ ۖ كَمَنْ هُوَ خَالِدٌ فِي النَّارِ وَسُقُوا مَاءً حَمِيمًا فَقَطَّعَ أَمْعَاءَهُمْ ﴿١٥﴾﴾

وقوله سبحانه: ﴿وَكَأَيِّنْ مِنْ قَرْيَةٍ هِيَ أَشَدُّ قُوَّةً مِنْ قَرْيَتِكَ﴾ يعني: مَكَّة ﴿الَّتِي أَخْرَجَتْكَ﴾ معناه: وَقْتَ الهِجْرَةِ، ويقال: إنَّ هذه الآيةَ نزلَتْ إثْرَ خُرُوجِ النَّبِيِّ ﷺ من مَكَّةَ،

= (٥٩٩٢)، ومسلم (١/ ٣٨٧ ـ ٣٨٨) ـ الأبي، كتاب «الإيمان» باب: بيان حكم عمل الكافر إذا أسلم بعده (١٢٣/١٩٤)، وأحمد (٣/ ٤٠٢، ٤٣٤)، والبيهقي (٩/ ١٢٣) كتاب «السير» باب: ترك أخذ المشركين بما أصابوا، وابن حبان (٢/ ٣٧ ـ ٣٨) كتاب «البر والإحسان» باب: ما جاء في الطاعات وثوابها، ذكر إطلاق اسم الخير على الأفعال الصالحة إذا كانت من غير المسلمين (٣٢٩)، والحميدي (١/ ٢٥٣) (٥٥٤)، والطبراني في «الكبير» (٣/ ٢١٠) (٣٠٧٦)، وعبد الرزاق في «المصنف» (١٠/ ٤٥٣ ـ ٤٥٤)، كتاب «الجامع» باب: حديث النبي ﷺ (١٩٦٨٥).

(١) ذكره ابن عطية (٥/ ١١٣).

(٢) تقدم.

وقيل غَيْرُ هذا[١].

وقوله سبحانه: ﴿أَفَمَنْ كَانَ عَلَىٰ بَيِّنَةٍ مِنْ رَبِّهِ كَمَنْ زُيِّنَ لَهُ سُوءُ عَمَلِهِ...﴾ الآية، توقيفٌ وتقريرٌ، وهي معادلةٌ بين هذَيْن الفريقَيْن، واللفظ عامٌّ لأهل هاتين الصفتين غابرَ الدَّهْرِ، و﴿عَلَى بَيِّنَةٍ﴾ أي: على يقين وطريق واضحةٍ وعقيدة نَيِّرَةٍ بَيِّنَةٍ.

وقوله سبحانه: ﴿مَثَلُ الجَنَّةِ...﴾ الآية، قال النَّضْرُ بن شُمَيْلٍ وغيره ﴿مَثَلُ﴾ معناه: صفةٌ؛ كأَنَّهُ قال: صفة الجنة: ما تسمَعُونَ فيها كذا وكذا.

وقوله: ﴿فِيهَا أَنْهَارٌ مِنْ مَاءٍ غَيْرِ آسِنٍ﴾ معناه: غيرُ مُتَغَيِّرٍ؛ قاله ابن عباس وقتادة[٢]، وسواءٌ أنتن أو لم يُنْتِنْ.

وقوله في اللبن: ﴿لَمْ يَتَغَيَّرْ طَعْمُهُ﴾: نَفْيٌ لجميعِ وجوهِ الفَسَادِ فيه.

وقوله: ﴿لَذَّةٍ لِلشَّارِبِينَ﴾ جمعتْ طِيبَ الطَّعْمِ وَزَوالَ الآفاتِ من الصُّدَاعِ وغيره، وتصفيةُ العَسَلِ مُذْهِبَةٌ لمومه وَضَرَره.

* ت *: ورُوِّينَا في «**كتاب التِّرْمِذِيِّ**» عن حَكِيم بن مُعَاوِيَةَ عنِ أبيه عن النبيِّ ﷺ قال: «إِنَّ في الجَنَّةِ بَحْرَ المَاءِ، وَبَحْرَ الْعَسَلِ، وَبَحْرَ اللَّبَنِ، وَبَحْرَ الخَمْرِ، ثُمَّ تَشَقَّقُ الأَنْهَارُ بَعْدُ»[٣] قال أبو عيسَىٰ: هذا حديث حسنٌ صحيحٌ، انتهى.

٧٣أ وقوله: ﴿وَلَهُمْ فِيهَا مِنْ كُلِّ الثَّمَرَاتِ﴾ أي: من هذه الأنواع/ لكنها بعيدة الشبه؛ تلك لا عَيْبَ فيها ولا تَعَبَ.

وقوله: ﴿وَمَغْفِرَةٌ مِنْ رَبِّهِمْ﴾ معناه: وتنعيمٌ أعطته المغفرةُ وَسَبَّبَتْهُ، وإلاَّ فالمغفرة إِنَّما هي قبل دخول الجَنَّةِ.

---

(١) أخرجه الطبري (١١/ ٣١٣) برقم: (٣١٣٧٢)، وذكره السيوطي في «**الدر المنثور**» (٦/ ٢٤)، وعزاه إلى عبد بن حميد، وأبي يعلى، وابن أبي حاتم.

(٢) أخرجه الطبري (١١/ ٣١٣ ـ ٣١٤) برقم: (٣١٣٧٣ ـ ٣١٣٧٤) بمثله ومعناه، وذكره ابن عطية (٥/ ١١٤)، والسيوطي في «**الدر المنثور**» (٦/ ٢٥)، وعزاه إلى ابن أبي حاتم عن ابن عباس، وعبد الرزاق، وعبد بن حميد عن قتادة بمعناه.

(٣) أخرجه الترمذي (٤/ ٦٩٩) كتاب «صفة الجنة» باب: ما جاء في صفة أنها الجنة (٢٥٧١)، وأحمد (٥/ ٥)، والبيهقي في «**البعث والنشور**» (٢٦٤)، وذكره السيوطي في «**الدر المنثور**» (٦/ ٢٥)، وعزاه إلى ابن المنذر، وابن مردويه.
قال أبو عيسى: هذا حديث حسن صحيح.

وقوله سبحانه: ﴿كَمَنْ هُوَ خَالِدٌ فِي النَّارِ...﴾ الآية، قبله محذوفٌ، تقديره: أَسُكَّانُ هذه، أو تقديره: أهؤلاءِ المتقون كَمَنْ هو خالد في النار.

﴿وَمِنْهُم مَّن يَسْتَمِعُ إِلَيْكَ حَتَّىٰٓ إِذَا خَرَجُوا۟ مِنْ عِندِكَ قَالُوا۟ لِلَّذِينَ أُوتُوا۟ ٱلْعِلْمَ مَاذَا قَالَ ءَانِفًا ۚ أُو۟لَٰٓئِكَ ٱلَّذِينَ طَبَعَ ٱللَّهُ عَلَىٰ قُلُوبِهِمْ وَٱتَّبَعُوٓا۟ أَهْوَآءَهُمْ ﴿١٦﴾ وَٱلَّذِينَ ٱهْتَدَوْا۟ زَادَهُمْ هُدًى وَءَاتَىٰهُمْ تَقْوَىٰهُمْ ﴿١٧﴾ فَهَلْ يَنظُرُونَ إِلَّا ٱلسَّاعَةَ أَن تَأْتِيَهُم بَغْتَةً ۖ فَقَدْ جَآءَ أَشْرَاطُهَا ۚ فَأَنَّىٰ لَهُمْ إِذَا جَآءَتْهُمْ ذِكْرَىٰهُمْ ﴿١٨﴾ فَٱعْلَمْ أَنَّهُۥ لَآ إِلَٰهَ إِلَّا ٱللَّهُ وَٱسْتَغْفِرْ لِذَنۢبِكَ وَلِلْمُؤْمِنِينَ وَٱلْمُؤْمِنَٰتِ ۗ وَٱللَّهُ يَعْلَمُ مُتَقَلَّبَكُمْ وَمَثْوَىٰكُمْ ﴿١٩﴾ وَيَقُولُ ٱلَّذِينَ ءَامَنُوا۟ لَوْلَا نُزِّلَتْ سُورَةٌ ۖ فَإِذَآ أُنزِلَتْ سُورَةٌ مُّحْكَمَةٌ وَذُكِرَ فِيهَا ٱلْقِتَالُ ۙ رَأَيْتَ ٱلَّذِينَ فِى قُلُوبِهِم مَّرَضٌ يَنظُرُونَ إِلَيْكَ نَظَرَ ٱلْمَغْشِىِّ عَلَيْهِ مِنَ ٱلْمَوْتِ ۖ فَأَوْلَىٰ لَهُمْ ﴿٢٠﴾ طَاعَةٌ وَقَوْلٌ مَّعْرُوفٌ ۚ فَإِذَا عَزَمَ ٱلْأَمْرُ فَلَوْ صَدَقُوا۟ ٱللَّهَ لَكَانَ خَيْرًا لَّهُمْ ﴿٢١﴾﴾

وقوله سبحانه: ﴿وَمِنْهُمْ مَنْ يَسْتَمِعُ﴾ يعني بذلك: المنافقين ﴿حَتَّى إِذَا خَرَجُوا مِنْ عِنْدِكَ قَالُوا لِلَّذِينَ أُوتُوا الْعِلْمَ مَاذَا قَالَ آنِفاً﴾؛ عَلَى جِهَةِ الاسْتِخْفَاف، ومنهم مَنْ يقوله جهالةً ونسياناً، و﴿آنِفاً﴾ معناه: مبتدئاً، كأَنَّه قال: ما القولُ الذي ائْتَنَفَهُ الآنَ قَبْلَ انفصالِنَا عَنْهُ، والمفسِّرون يقولون: ﴿آنِفاً﴾ معناه: الساعةَ الماضيةَ، وهذا تفسيرٌ بالمعنى.

* ت *: وقال الثعلبيُّ: ﴿آنِفاً﴾ أي: الآنَ، وأصله الابتداء، قال أبو حَيَّان[1]: ﴿آنِفاً﴾ بالمدِّ والقَصْرِ: اسمُ فاعِل، والمُسْتَعْمَلُ من فعله: ائْتَنَفْتُ، ومعنى: ﴿آنِفاً﴾ مبتدئاً، فهو منصوبٌ على الحال، وأعربه الزَّمْخَشْرِيُّ ظَرْفاً، أي: الساعةَ، قال أبو حَيَّان[2]: ولا أعلم أحداً من النحاة عَدَّه مِنَ الظُّرُوفِ، انتهى، وقال العِرَاقِيُّ: ﴿آنِفاً﴾ أي: الساعة.

وقوله تعالى: ﴿وَالَّذِينَ اهْتَدَوْا زَادَهُمْ هُدًى﴾ أي: زادهم اللَّه هدى، ويحتمل: زادهم استهزاءُ المنافقين هُدًى، قال الثعلبيُّ: وقيل: زَادَهُمْ ما قال النبيُّ ﷺ هُدًى؛ قال * ع[3] *: الفاعل في ﴿وَآتَاهُمْ﴾ يتصرَّفُ القولُ فيه بحسب التأويلاتِ المذكورةِ، وأقواها أنَّ الفاعِلَ اللَّهُ تعالى، ﴿وآتاهم﴾ معناه: أعطَاهُمْ، أي: جعلهم مُتَّقِينَ.

وقوله تعالى: ﴿فَهَلْ يَنْظُرُونَ﴾ يريد: المنافقين، والمعنى: فهل يَنْتَظِرُونَ؟ و﴿بَغْتَةً﴾ معناه/ فجأة. ٧٣ ب

وقوله: ﴿فَقَدْ جَاءَ أَشْرَاطُهَا﴾ أي: فينبغي الاستعدادُ والخوفُ منها، والذي جاء من

---

(١) ينظر: «البحر المحيط» (٨/ ٧٩).
(٢) ينظر: المصدر السابق.
(٣) ينظر: «المحرر الوجيز» (٥/ ١١٥).

أشراط الساعة: محمَّدٌ ﷺ؛ لأنَّه آخر الأنبياء، وقال ـ عليه السلام ـ: «بُعِثْتُ أَنَا وَالسَّاعَةُ كَهَاتَيْنِ»[1] والأحاديثُ كثيرةٌ في هذا الباب.

وقوله تعالى: ﴿فَٱعْلَمْ أَنَّهُ لاَ إِلَٰهَ إِلاَّ ٱللَّهُ...﴾ الآية: إضرابٌ عن أمْرِ هؤلاء المنافقين، وذكر الأَهَمِّ من الأمر، والمعنى: دُمْ علَىٰ عِلْمِكَ، وهذا هو القانُونُ في كُلِّ مَنْ أُمِرَ بشيْءٍ هو مُتَلَبِّسٌ به، وكُلُّ واحدٍ مِنَ الأُمَّةِ داخلٌ في هذا الخِطابِ، وعن أبي هريرةَ قال: قال رسول اللَّه ﷺ: «مَا قَالَ عَبْد: لاَ إِلَٰهَ إِلاَّ اللَّهُ مُخْلِصاً، إِلاَّ فُتِحَتْ لَهُ أَبْوَابُ الجَنَّةِ، حَتَّىٰ تُفْضِيَ إِلَى الْعَرْشِ مَا اجْتُنِبَتْ الكَبَائِرُ»[2]، رواه الترمذي والنسائيُّ، وقال

---

(١) يروى هذا الحديث عن جمع من الصحابة، منهم: أنس بن مالك، وجابر بن عبد اللَّه، وأبو هريرة، وسهل بن سعد.
فأما حديث أنس رضي اللَّه عنه: أخرجه البخاري (١١/ ٣٥٥) كتاب «الرقاق» باب: قول النبي ﷺ: «بعثت أنا والساعة كهاتين» (٦٥٠٤)، ومسلم (٤/ ٢٢٦٨)، كتاب «الفتن وأشراط الساعة» باب: قرب الساعة (١٣٣ ـ ١٣٤/ ٢٩٥١)، والترمذي (٤/ ٤٩٦) كتاب «الفتن» باب: ما جاء في قول النبي ﷺ: «بعثت أنا والساعة كهاتين ـ يعني السبابة والوسطى ـ» (٢٢١٤)، والخطيب في «**تاريخ بغداد**» (٦/ ٢٨١)، وأحمد (٣/ ١٢٣، ١٢٤، ١٣٠، ١٣١، ١٩٣، ٢١٨، ٢٢٢، ٢٣٧، ٢٧٤)، قال الترمذي: هذا حديث حسن صحيح.
أما طريق جابر بن عبد اللَّه رضي اللَّه عنه: أخرجه مسلم (٣/ ٤١٨) ـ النووي كتاب «الجمعة» باب: تخفيف الصلاة والخطبة(٤٣/ ٨٦٧)، والنسائي (٣/ ١٨٨) كتاب «الخطبة» باب: كيف الخطبة (١٥٧٨)، وابن ماجه (١/ ١٧) «المقدمة» باب: (٧) (٤٥)، وابن حبان (١/ ١٨٦) المقدمة: باب: الاعتصام بالسنة (١٠)، وأبو يعلى (٤/ ٨٥) (٣٤٦/ ٢١١١)، وابن خزيمة (٣/ ١٤٣) كتاب «جماع أبواب الآذان والخطبة في الجمعة» باب: صفة خطبة النبي ﷺ وبدؤه فيها بحمد اللَّه والثناء عليه (١٧٨٥)، والبيهقي (٣/ ٢٠٦)، كتاب «الجمعة» باب: رفع الصوت في الخطبة (٩/ ٢١٣)، كتاب «الجمعة» باب: كيف يستحب أن تكون الجمعة، وأحمد (٣/ ٣١٠ ـ ٣١١).
وفي الباب من حديث أبي هريرة: أخرجه البخاري (١١/ ٣٥٥)، كتاب «الرقاق» باب: قول النبي ﷺ: «بعثت أنا والساعة كهاتين» (٦٥٠٥)، وابن ماجه (٢/ ١٣٤)، كتاب «الفتن» باب: أشراط الساعة (٤٠٤٠)، وابن حبان (١٥/ ١٣ ـ ١٤)، كتاب «التاريخ» باب: إخباره ﷺ عما يكون في أمته من الفتن والحوادث (٦٦٤١).
أما من طريق سهل بن سعد الساعدي: أخرجه البخاري (١١/ ٣٥٥) كتاب «الرقاق» باب: قول النبي ﷺ: «بعثت أنا والساعة كهاتين» (٦٥٠٣)، (٩/ ٣٤٨)، كتاب «الطلاق» باب: اللعان (٥٣٠٢)، وأحمد (٤/ ٣٣٠، ٣٣١، ٣٣٥، ٣٣٨، ٣٠٩).

(٢) أخرجه الترمذي (٥/ ٥٧٥)، كتاب «الدعوات» باب: دعاء أم سلمة (٣٥٩٠)، والنسائي (٦/ ٢٠٨) ـ «**الكبرى**»، كتاب «عمل اليوم والليلة» باب: أفضل الذكر وأفضل الدعاء (١٠٦٦٩/ ٣)، والمنذري في «**الترغيب والترهيب**» (٢/ ٣٩٢) (٢٢٥٥) كلهم قال: «... أبواب السماء...»، وليس أبواب الجنة.
وأخرجه الخطيب في «**تاريخ بغداد**» (١١/ ٣٩٤) (٦٢٧١) نحوه.
قال الترمذي: هذا حديث حسن غريب من هذا الوجه.

الترمذيُّ واللفظ له: حديث حسن غريب، انتهى من «**السلاح**».

وقوله تعالى: ﴿وَاسْتَغْفِرْ لِذَنْبِكَ﴾ أي: لِتَسْتَنَّ أُمَّتُكَ بِسُنَّتِكَ.

* ت *: هذا لفظ الثعلبيِّ، وهو حَسَنٌ، وقال عِيَاضٌ: قال مَكِّيٌّ: مخاطبةُ النبيِّ ﷺ ههنا هي مخاطبةٌ لأُمَّتِهِ، انتهى.

قال * ع[1] *: وروى أبو هريرة عن النبي ﷺ أَنَّهُ قال: «مَنْ لَمْ يَكُنْ عِنْدَهُ مَا يَتَصَدَّقُ بِهِ، فَلْيَسْتَغْفِرْ لِلْمُؤْمِنِينَ وَالمُؤْمِنَاتِ»[2] وبَوَّبَ البخاريُّ ـ رحمه اللَّه ـ العِلْمُ قَبْلَ القَوْلِ وَالعَمَلِ؛ لقوله تعالى: ﴿فَاعْلَمْ أَنَّهُ لاَ إِلَهَ إِلاَّ اللَّه﴾.

وقوله تعالى: ﴿وَاسْتَغْفِرْ لِذَنْبِكَ...﴾ الآية: وواجبٌ على كل مؤمن أنْ يستغفر للمؤمنين والمؤمنات؛ فإنَّها صَدَقَةٌ، وقال الطبريُّ وغيره[3]: ﴿مُتَقَلَّبَكُمْ﴾: مُتَصَرَّفَكُمْ في يقظتكم ﴿ومَثْوَاكُمْ﴾ منامكم، وقال ابن عباس: ﴿متقلبكم﴾ تَصَرُّفُكُمْ في حياتكم الدنيا ﴿ومثواكم﴾: إقامتكم في قبوركم، وفي آخرتكم[4].

وقوله عز وجل: ﴿وَيَقُولُ الَّذِينَ آمَنُوا لَوْلاَ نُزِّلَتْ سُورَةٌ...﴾ الآية: هذا ابتداءُ وَصْفِ حالِ المؤمنينَ؛ عَلىٰ جهة المَدْحِ لهم، ووصفِ حالِ المنافقين؛ على جهة الذَّمِّ؛ وذلك أَنَّ المؤمنين كان حرصهم على الدين يبعثهم على تَمَنِّي ظهور الإِسلامِ وتمنِّي قتال العدوِّ، وكانوا يأنسونَ بالوحي، ويستوحشون/ إذا أبطأ، وكان المنافقون على العكس من ذلك. ٧٤أ

وقوله: ﴿مُحْكَمَةٌ﴾ معناه: لا يقعُ فيها نسخ، وأَمَّا الإِحكام الذي هو الإِتقان، فالقرآن كلُّه سواءٌ فيه، والمرض الذي في قلوب المنافقين هو فَسَادُ مُعْتَقَدِهِمْ، ونظر الخائف المولَّه قريبٌ من نظر المَغْشِيِّ عليه، وَخَسَّسَهُمْ هذا الوصف والتشبيه.

وقوله تعالى: ﴿فَأَوْلَى لَهُمْ * طَاعَةٌ﴾ «أَوْلَىٰ»: وزنها أَفْعَلُ، من وَلِيَكَ الشَّيْءُ يَلِيكَ، والمشهورُ من ٱستعمالِ أَوْلَىٰ أَنَّك تقول: هذا أَوْلَىٰ بك من هذا، أي: أَحَقُّ، وقد تَسْتَعْمِلُ العرب «أَوْلَىٰ لكِ» فقطْ على جهة الاختصار، لما معها من القول على جهة الزَّجْرِ والتَّوَعُّدِ،

---

(١) ينظر: «**المحرر الوجيز**» (٥/١١٦).

(٢) ذكره الهيثمي في «**مجمع الزوائد**» (١٠/٢١٣) كتاب «التوبة» باب: الاستغفار للمؤمنين والمؤمنات. قال الهيثمي: رواه الطبراني في «**الأوسط**» وفيه من لم أعرفهم.

(٣) ينظر: «**تفسير الطبري**» (١١/٣١٨).

(٤) ذكره البغوي في «**تفسيره**» (٤/١٨٣) برقم: (١٩)، وابن عطية (٥/١١٦).

فتقول: أَوْلَىٰ لَكَ يا فُلاَنُ، وهذه الآية من هذا الباب؛ ومنه قوله تعالى: ﴿أَوْلَىٰ لَكَ فَأَوْلَىٰ﴾ [القيامة: ٣٤] وقالت فرقة: ﴿أولى﴾ رُفِعَ بالابتداء، و﴿طاعة﴾ خبره، قال * ع[١] *: وهذا هو المشهورُ مِن ٱستعمال «أَوْلَىٰ»، وقيل غير هذا، قال أبو حيَّان[٢]: قال صاحب «الصِّحَاحِ»: ﴿أَوْلَىٰ لَكَ﴾: تهديدٌ ووعيدٌ، قال أبو حَيَّان[٣]: والأكثر على أَنَّه اسم مُشْتَقٌّ من الوَلي، وهو القُرْبُ، وقال الجُرْجَانِيُّ: هو مأخوذ من الوَيْلِ، فَقُلِبَ، فوزنه «أَفْلَعْ»، انتهى.

﴿فإِذا عَزَمَ الأَمْر﴾: ناقضوا وعصَوْا، قال البخاريُّ: قال مجاهد: ﴿عَزَمَ الأَمْرُ﴾ جَدَّ الأَمْرُ[٤]. انتهى.

﴿فَهَلْ عَسَيْتُمْ إِن تَوَلَّيْتُمْ أَن تُفْسِدُوا فِي ٱلْأَرْضِ وَتُقَطِّعُوٓا۟ أَرْحَامَكُمْ ﴿٢٢﴾ أُو۟لَٰٓئِكَ ٱلَّذِينَ لَعَنَهُمُ ٱللَّهُ فَأَصَمَّهُمْ وَأَعْمَىٰٓ أَبْصَٰرَهُمْ ﴿٢٣﴾ أَفَلَا يَتَدَبَّرُونَ ٱلْقُرْءَانَ أَمْ عَلَىٰ قُلُوبٍ أَقْفَالُهَآ ﴿٢٤﴾﴾

وقوله سبحانه: ﴿فَهَلْ عَسَيْتُمْ﴾ مخاطبةٌ لهؤلاءِ الذينَ في قلوبهم مرضٌ، والمعنى: فهل عَسَىٰ أَنْ تفعلُوا إِنْ تولَّيتم غيرَ أَنْ تُفْسِدُوا في الأرض، وتُقَطِّعُوا أرحامكم، ومعنى ﴿إِنْ تَوَلَّيْتُمْ﴾ أي: إِنْ أعرضتم عن الحَقِّ، وقيل المعنى: إِنْ توليتم أمور الناس من الولاية؛ وعلى هذا قيل: إِنَّها نزلَتْ في بني هاشِمٍ، وبني أُمَيَّةَ ذكره الثعلبيُّ.

* ت *: وهو عندي بعيدٌ لقوله: ﴿أولئك الَّذِينَ لَعَنَهُمُ اللَّهُ﴾ فتعيَّن التأويل
٧٤ ب / الأَوَّل، واللَّه أعلم.

وفي البخاريِّ عن جُبَيْرِ بْنِ مُطْعِمٍ عن النَّبِيِّ ﷺ قال: «لاَ يَدْخُلُ الجَنَّةَ قَاطِعٌ»[٥]

---

(١) ينظر: «المحرر الوجيز» (٥/ ١١٧).

(٢) ينظر: «البحر المحيط» (٨/ ٨١).

(٣) ينظر: «البحر المحيط» (٨/ ٨١).

(٤) أخرجه البخاري (٨/ ٤٤٢) كتاب «التفسير» باب: سورة محمد ﷺ معلقاً بصيغة الجزم، ووصله الفريابي من طريق ابن أبي نجيح عنه.

(٥) أخرجه البخاري (١٠/ ٤٢٨) كتاب «الأدب» باب: إثم القاطع (٥٩٨٤)، ومسلم (٤/ ١٩٨١)، كتاب «البر والصلة والآداب» باب: صلة الرحم وتحريم قطيعتها (١٨ ـ ١٩/ ٢٥٥٦)، وأبو داود (١/ ٥٣٠)، كتاب «الزكاة» باب: في صلة الرحم (١٦٩٦)، والترمذي (٤/ ٣١٦)، كتاب «البر والصلة» باب: ما جاء في صلة الرحم (١٩٠٩)، والبيهقي (٧/ ٢٧)، كتاب «الصدقات» باب: الرجل يقسم صدقته على قرابته وجيرانه، إذا كانوا من أهل السهمان، كما جاء في صلة الرحم وحق الجار، وأحمد (٤/ ٨٠، ٨٣، ٨٤)، وابن حبان (٢/ ١٩٩)، كتاب «البر والإحسان» باب: صلة الرحم وقطعها، ذكر نفي دخول الجنة عن قاطع رحمه (٤٥٤)، وعبد الرزاق في «المصنف» (١١/ ١٦٩ ـ ١٧٠)، كتاب «الجامع» باب: صلة

يعني: قاطعَ رحِم، وفيه عن أبي هريرة عن النبي ﷺ قال: «مَنْ سَرَّهُ أَنْ يُبْسَطَ لَهُ في رِزْقِهِ، وَأَنْ يُنْسَأَ لَهُ في أَثَرِهِ ـ فَلْيَصِلْ رَحِمَهُ»[١] .اهـ، وفي «صحيح مسلم» عن عائشةَ قالَتْ: قَالَ رَسُولُ اللَّهِ ﷺ: «الرَّحِمُ مُعَلَّقَةٌ بِالْعَرْشِ تَقُولُ: مَنْ وَصَلَنِي وَصَلَهُ اللَّهُ، وَمَنْ قَطَعَنِي قَطَعَهُ اللَّهُ»[٢] وفي رواية: «لاَ يَدْخُلُ الجَنَّةَ قَاطِعٌ»[٣] وفي طريق: «مَنْ سَرَّهُ أَنْ يُبْسَطَ عَلَيْهِ رِزْقُهُ، وَيُنْسَأَ لَهُ في أَثَرِهِ، فَلْيَصِلْ رَحِمَهُ»[٤] وخرَّجه البخاريُّ من طريق أبي هريرةَ[٥]؛ على ما تقدَّم، وخرَّج البخاريُّ عن أبي هريرةَ عن النبيِّ ﷺ قال: «إِنَّ اللَّهَ خَلَقَ الخَلْقَ، حَتَّى إِذَا فَرَغَ مِنْ خَلْقِهِ، قَالَتِ الرَّحِمُ: هَذَا مُقَامُ العَائِذِ بِكَ مِنَ الْقَطِيعَةِ، قَالَ: نَعَمْ، أَمَا تَرْضَيْنَ أَنْ أَصِلَ مَنْ وَصَلَكِ، وأَقْطَعَ مَنْ قَطَعَكِ؟ قَالَتْ: بَلَىٰ يَا رَبِّ، قَالَ: فَهُوَ لَكِ، قال رَسُولُ اللَّه ﷺ: فَاقْرَؤُوا إِنْ شِئْتُمْ: ﴿فَهَلْ عَسَيْتُمْ إِنْ تَوَلَّيْتُمْ أَنْ تُفْسِدُوا في الأَرْضِ وَتُقَطِّعُوا أَرْحَامَكُمْ﴾[٦]» وفي رواية: قال اللَّه «مَنْ وَصَلَكِ وَصَلْتُهُ، وَمَنْ قَطَعَكِ قَطَعْتُهُ»[٧] انتهى.

ورَوَىٰ أبو داودَ في «سُنَنِهِ» عن عبد الرحمن بن عَوْفٍ قال: سمعتُ رسُول اللَّهِ ﷺ يقول: «قَال اللَّهُ عَزَّ وَجَلَّ: أنا الرَّحْمٰنُ، وَهِيَ الرَّحِمُ شَقَقْتُ لَهَا مِنْ اسْمِي، مَنْ وَصَلَهَا وَصَلْتُهُ، وَمَنْ قَطَعَهَا بَتَتُّهُ»[٨]. انتهى.

الرحم (٢٠٢٢٩)، والطبراني (٢/ ١١٨، ١٢٠) (١٥٠٩، ١٥١٩)، والحميدي (١/ ٢٥٤) (٥٥٧)، والبخاري في «الأدب المفرد» (٢٧) باب: إثم قاطع الرحم (٦٤)، وأبو نعيم في «حلية الأولياء» (٧/ ٣٠٨).

(١) روى هذا الحديث أنس بن مالك، وأبو هريرة رضي اللَّه عنهما.
فأما حديث أنس: أخرجه البخاري (٤/ ٣٥٣) كتاب «البيوع» باب: من أحب البسط في الرزق (٢٠٦٧)، ومسلم (٤/ ١٩٨٢) كتاب «البر والصلة والآداب» باب: صلة الرحم وتحريم قطيعتها (٢٠ ـ ٢١/ ٢٥٥٧)، وأبو داود (١/ ٥٢٩) كتاب «الزكاة» باب: في صلة الرحم (١٦٩٣)، والنسائي في «الكبرى» (٦/ ٤٣٨)، كتاب «التفسير» باب: سورة فاطر (١١٤٢٩/ ١).
وأما من طريق أبي هريرة رضي اللَّه عنه: أخرجه البخاري (١٠/ ٤٢٩)، كتاب «الأدب» باب: من بسط له في الرزق بصلة الرحم (٥٩٨٥).

(٢) أخرجه مسلم (٤/ ١٩٨١)، كتاب «البر والصلة والآداب» باب: صلة الرحم وتحريم قطيعتها (١٧/ ٢٥٥٥) عن عائشة.

(٣) تقدم.

(٤) تقدم

(٥) تقدم.

(٦) أخرجه البخاري (١٠/ ٤٣٠)، كتاب «الأدب» باب: من وصل وصله اللَّه، برقم: (٥٩٨٧).

(٧) أخرجه البخاري (١٠/ ٤٣٠)، كتاب «الأدب» باب: من وصل وصله اللَّه، (٥٩٩٨).

(٨) أخرجه أبو داود (١/ ٥٣٠)، كتاب «الزكاة» باب: في صلة الرحم (١٦٩٥)، والترمذي (٤/ ٣١٥)، كتاب «البر والصلة» باب: ما جاء في قطيعة الرحم (١٩٠٧)، والبيهقي (٧/ ٢٦)، كتاب «الصدقات» باب: الرجل يقسم صدقته على قرابته وجيرانه إذا كانوا من أهل السهمين لما جاء في صلة الرحم وحق الجار.

وقوله تعالى: ﴿أُولَٰئِكَ الَّذِينَ لَعَنَهُمُ اللَّهُ﴾ إشارة إلى المرضى القلوب المذكورين.

وقوله: ﴿فَأَصَمَّهُمْ وَأَعْمَىٰ أَبْصَارَهُمْ﴾: استعارةٌ لعدم فهمهم.

٧٥أ وقوله عزَّ من قائلٍ: ﴿أَفَلَا يَتَدَبَّرُونَ الْقُرْآنَ...﴾ الآية: توقيفٌ وتوبيخٌ، وتَدَبُّرُ القرآن زعيم بالتبيين والهُدَىٰ لمتأمِّله.

* ت *: قال الهرويُّ: قوله تعالى: ﴿أفلا يتدبرون القرآن﴾ معناه: أفلا يتفكَّرُون فيعتبرون؛ يُقَالُ: تَدَبَّرْتُ الأمر: إذا نظرت في أدباره وعواقبه، انتهى.

وقوله تعالى: ﴿أَمْ عَلَىٰ قُلُوبٍ أَقْفَالُهَا﴾ معناه: بل على قلوب أقفالها، وهو الرَّيْنُ الذي منعهم من الإيمان، ورُوِيَ أَنَّ وَفْدَ اليَمَنِ وَفَدَ على النبي ﷺ وفيهمْ شَابٌّ، فقرأَ النَّبِيُّ ﷺ هذه الآيةَ، فقال الفتى: عَلَيْهَا أَقْفَالُهَا حَتَّىٰ يَفْتَحها اللَّهُ تَعَالَىٰ ويُفَرِّجَهَا، قَالَ عُمَرُ: فَعَظُمَ في عَيْنِي، فما زَالَتْ في نَفْس عُمَرَ ـ رضي اللَّه عنه ـ حَتَّىٰ وَلِيَ الخلافَة فَاسْتَعَانَ بِذَلِكَ الفَتَىٰ.

﴿إِنَّ ٱلَّذِينَ ٱرْتَدُّوا۟ عَلَىٰٓ أَدْبَٰرِهِم مِّنۢ بَعْدِ مَا تَبَيَّنَ لَهُمُ ٱلْهُدَى ٱلشَّيْطَٰنُ سَوَّلَ لَهُمْ وَأَمْلَىٰ لَهُمْ ﴿٢٥﴾ ذَٰلِكَ بِأَنَّهُمْ قَالُوا۟ لِلَّذِينَ كَرِهُوا۟ مَا نَزَّلَ ٱللَّهُ سَنُطِيعُكُمْ فِى بَعْضِ ٱلْأَمْرِ ۖ وَٱللَّهُ يَعْلَمُ إِسْرَارَهُمْ ﴿٢٦﴾ فَكَيْفَ إِذَا تَوَفَّتْهُمُ ٱلْمَلَٰٓئِكَةُ يَضْرِبُونَ وُجُوهَهُمْ وَأَدْبَٰرَهُمْ ﴿٢٧﴾ ذَٰلِكَ بِأَنَّهُمُ ٱتَّبَعُوا۟ مَآ أَسْخَطَ ٱللَّهَ وَكَرِهُوا۟ رِضْوَٰنَهُۥ فَأَحْبَطَ أَعْمَٰلَهُمْ ﴿٢٨﴾ أَمْ حَسِبَ ٱلَّذِينَ فِى قُلُوبِهِم مَّرَضٌ أَن لَّن يُخْرِجَ ٱللَّهُ أَضْغَٰنَهُمْ ﴿٢٩﴾﴾

وقوله تعالى: ﴿إِنَّ الَّذِينَ ارْتَدُّوا عَلَىٰ أَدْبَارِهِمْ...﴾ الآية: قال قتادة: نزلَتْ في قَوْم من اليهود[1]، وقال ابن عباس وغيره: نَزَلَتْ في منافقين كانوا أَسْلَمُوا، ثم نافَقَتْ قُلُوبُهُم[2]، والآيةُ تَعُمُّ كُلَّ مَنْ دخل في ضمن لفظها غَابِرَ الدَّهْرِ، و﴿سَوَّلَ﴾ معناه: رجَّاهم سؤلهم وأمانِيهم، ونقل أبو الفتح عن بعضهم؛ أَنَّهُ بمعنَىٰ دلاَّهم مأخوذٌ من السَّوَلِ، وهو الاسترخاء والتَّدَلِّي، وقال العراقيُّ ﴿سَوَّلَ﴾ أي: زَيَّنَ سُوءَ الفعل.

قال الترمذي: هذا حديث صحيح.

(١) ذكره البغوي في «تفسيره» (٤/ ١٨٤)، وابن عطية في «تفسيره» (٥/ ١١٩)، والسيوطي في «الدر المنثور» (٦/ ٥٣)، وعزاه إلى عبد الرزاق، وعبد بن حميد، وابن المنذر.

(٢) أخرجه الطبري (١١/ ٣٢٢) برقم: (٣١٤١٢)، وذكره البغوي في «تفسيره» (٤/ ١٨٤)، وابن عطية (٥/ ١١٩)، والسيوطي في «الدر المنثور» (٦/ ٥٣).

وقوله تعالى: ﴿ذَلِكَ بِأَنَّهُمْ قَالُوا لِلَّذِينَ كَرِهُوا...﴾ الآية، قيل: إنَّها نزلت في بني إسرائيل الذين تقدَّم ذِكْرُهم الآن، ورُوِيَ أَنَّ قوماً من قُرَيْظَةَ والنَّضِيرِ كانوا يَعِدُونَ المنافقين في أمْرِ رَسُولِ اللَّهِ ﷺ والخلافِ عليْهِ بنَصْرٍ ومؤازرةٍ؛ فذلك قولهم: ﴿سَنُطِيعُكُمْ فِي بَعْضِ الأَمْرِ﴾ **وقرأ** الجمهور: «أَسْرَارَهُمْ» ـ بفتح الهمزة ـ، **وقرأ** حمزة والكسائيُّ وحفص: «إِسْرَارَهُمْ» ـ بكسرها[1] ـ.

وقوله سبحانه: ﴿فَكَيْفَ إِذَا/ تَوَفَّتْهُمُ المَلاَئِكَةُ﴾ يَعْنِي: مَلَكَ المَوْتِ وأعوانه، ٧٥ ب
والضمير في ﴿يَضْرِبُونَ﴾ للملائكة، وفي نحو هذا أحاديثُ تقتضي صفة الحالِ، ﴿وَمَا أَسْخَطَ اللَّهَ﴾: هو الكفر، والرِّضْوَانُ: هنا الحَقُّ والشَّرْعُ المُؤَدِّي إلى الرضوان.

وقوله سبحانه: ﴿أَمْ حَسِبَ الَّذِينَ فِي قُلُوبِهِمْ مَرَضٌ...﴾ الآية، توبيخ للمنافقين وَفَضْحٌ لسرائرهم، والضِّغْنُ: الحقد، وقال البخاريُّ: قال ابن عباس: «أَضْغَانَهُمْ» حَسَدَهُمْ[2]، انتهى.

﴿وَلَوْ نَشَآءُ لَأَرَيْنَٰكَهُمْ فَلَعَرَفْتَهُم بِسِيمَٰهُمْ ۚ وَلَتَعْرِفَنَّهُمْ فِى لَحْنِ ٱلْقَوْلِ ۚ وَٱللَّهُ يَعْلَمُ أَعْمَٰلَكُمْ ﴿٣٠﴾ وَلَنَبْلُوَنَّكُمْ حَتَّىٰ نَعْلَمَ ٱلْمُجَٰهِدِينَ مِنكُمْ وَٱلصَّٰبِرِينَ وَنَبْلُوَا۟ أَخْبَارَكُمْ ﴿٣١﴾ إِنَّ ٱلَّذِينَ كَفَرُوا۟ وَصَدُّوا۟ عَن سَبِيلِ ٱللَّهِ وَشَآقُّوا۟ ٱلرَّسُولَ مِنۢ بَعْدِ مَا تَبَيَّنَ لَهُمُ ٱلْهُدَىٰ لَن يَضُرُّوا۟ ٱللَّهَ شَيْـًٔا وَسَيُحْبِطُ أَعْمَٰلَهُمْ ﴿٣٢﴾﴾

وقوله سبحانه: ﴿وَلَوْ نَشَاءُ لأَرَيْنَاكَهُمْ...﴾ الآية، لم يُعَيِّنْهُم سبحانه بالأسماء والتعريف التامّ؛ إبقاءً عليهم وعلى قراباتهم، وإنْ كانوا قد عُرِفُوا بلحن القول، وكانوا في الاشتهار على مراتبَ كابنِ أُبَيٍّ وغيره، والسِّيما: العلامة، وقال ابن عباس والضَّحَّاكُ: إنَّ اللَّه تعالى قد عَرَّفَهُ بهم في سورة براءة بقوله: ﴿وَلاَ تُصَلِّ عَلَى أَحَدٍ مِنْهُمْ مَاتَ أَبَداً﴾[3]

---

(١) وحجة من أفرد قوله تعالى: ﴿ألم يعلموا أن اللَّه يعلم سِرَّهم﴾ [التوبة: ٧٨] فلما أفرد السر ولم يجمع فكذلك قال: «إسرارهم». وأما الأخرون، فكأنهم جمعوا للاختلاف في ضروب السر، وقد قيل: إنه جمع فأخرج الأسرار بعددهم، كما قال بعدها: ﴿واللَّه يعلم أعمالكم﴾.
ينظر: «**حجة القراءات**» (٦٦٩)، و«**السبعة**» (٦٠١)، و«**الحجة**» (٦/ ١٩٦)، و«**إعراب القراءات**» (٢/ ٣٢٦)، و«**معاني القراءات**» (٢/ ٣٨٧)، و«**شرح الطيبة**» (٦/ ١٠)، و«**العنوان**» (١٧٦)، و«**حجة القراءات**» (٦٦٩)، و«**شرح شعلة**» (٥٨٦)، و«**إتحاف**» (٢/ ٤٧٨).

(٢) أخرجه البخاري (٨/ ٤٤٢)، كتاب «التفسير» باب: سورة محمد ﷺ معلقاً بصيغة الجزم، ووصله ابن أبي حاتم من طريق ابن جريج عن عطاء عن ابن عباس، وذكره البغوي في «**تفسيره**» (٤/ ١٨٥)، والسيوطي (٦/ ٥٤)، وعزاه إلى ابن المنذر، وابن أبي حاتم.

(٣) أخرجه الطبري (١١/ ٣٢٤) برقم: (٣١٤١٦ ـ ٣١٤١٧)، وذكره ابن عطية (٥/ ١٢٠).

[التوبة: ٨٤] وفي قوله: «قُلْ لَنْ تخرُجُوا مَعِيَ أَبَداً وَلَنْ تُقَاتِلُوا مَعِيَ عَدُوّاً» [التوبة: ٨٣] قال * ع *: وهذا في الحقيقة ليس بتعريف تامٍّ، ثم أخبر تعالى أَنَّهُ سيعرفهم في لحن القول، أي: في مذهب القول ومنحاه ومَقْصِدِهِ، واحتجَّ بهذه الآية مَنْ جعل الحَدَّ في التعريض بالقذف.

* ص *: قال أبو حيان[1]: «ولتعرفنهم» اللام جواب قسم محذوف، انتهى.

وقوله سبحانه: ﴿واللَّهُ يَعْلَمُ أَعْمَالَكُم﴾ مخاطبة للجميع من مؤمن وكافر.

وقوله سبحانه: ﴿وَلَنَبْلُوَنَّكُمْ حَتَّى نَعْلَمَ المُجَاهِدِينَ مِنْكُمْ وَالصَّابِرِينَ . . .﴾ الآية، كان الفُضَيْلُ بن عِيَاضٍ إذا قرأ هذه الآية بكى، وقال: اللهم لا تبتلنا فإنك إنْ بلوتنا فضحتنا، وهتكت أستارنا.

وقوله سبحانه: ﴿إِنَّ الَّذِينَ كَفَرُوا وَصَدُّوا عَنْ سَبِيلِ اللَّهِ وَشَاقُّوا الرَّسُولَ . . .﴾ الآية، قالت فرقة: نزلت في بني إسرائيل، وقالت/ فرقة: نَزَلَتْ في قوم من المنافقين، وهذا نحو ١٧٦أ
ما تقدم، وقال ابن عباس: نزلت في المطعمين في سفرة بدر[2]، وقالت فرقة: بل هِي عامَّةٌ في كل كافر.

وقوله: ﴿لَنْ يَضُرُّوا اللَّه شيئاً﴾ تحقيرٌ لهم.

﴿۞ يَٰٓأَيُّهَا ٱلَّذِينَ ءَامَنُوٓاْ أَطِيعُواْ ٱللَّهَ وَأَطِيعُواْ ٱلرَّسُولَ وَلَا تُبْطِلُوٓاْ أَعْمَٰلَكُمْ ﴿٣٣﴾ إِنَّ ٱلَّذِينَ كَفَرُواْ وَصَدُّواْ عَن سَبِيلِ ٱللَّهِ ثُمَّ مَاتُواْ وَهُمْ كُفَّارٌ فَلَن يَغْفِرَ ٱللَّهُ لَهُمْ ﴿٣٤﴾ فَلَا تَهِنُواْ وَتَدْعُوٓاْ إِلَى ٱلسَّلْمِ وَأَنتُمُ ٱلْأَعْلَوْنَ وَٱللَّهُ مَعَكُمْ وَلَن يَتِرَكُمْ أَعْمَٰلَكُمْ ﴿٣٥﴾﴾

وقوله سبحانه: ﴿يَا أَيُّها الَّذِينَ آمَنُوا أَطِيعُوا اللَّهَ وَأَطِيعُوا الرَّسُولَ وَلاَ تُبْطِلُوا أَعْمَالَكُمْ﴾ رَوِيَ أَنَّ هذه الآية نزلت في بني أَسَدٍ من العرب، وذلك أَنَّهم أسلموا، وقالوا للنبي - ﷺ -: نحن آثرناك على كُلِّ شيء، وجئناك بأنفسنا وأهلينا، كأَنَّهم يمنُّون بذلك، فنزل فيهم: ﴿يَمُنُّونَ عَلَيْكَ أَنْ أَسْلَمُوا . . .﴾[3] الآية، ونزلت فيهم هذه الآية وظاهر الآية العموم.

وقوله سبحانه: ﴿إِنَّ الَّذِينَ كَفَرُوا وَصَدُّوا عَنْ سَبِيلِ اللَّهِ ثُمَّ مَاتُوا وَهُمْ كُفَّارٌ . . .﴾

---

(١) ينظر: «البحر المحيط» (٨/ ٨٤).

(٢) ذكره البغوي في «تفسيره» (٤/ ١٧٦)، وابن عطية (٥/ ١٢١).

(٣) أخرجه النسائي في «الكبرى» (٦/ ٤٦٧)، كتاب «التفسير» باب: قوله تعالى: ﴿يمنون عليك أن أسلموا﴾ (١١٥١٩/ ١)، وذكره السيوطي في «الدر المنثور» (٦/ ١١٣)، وعزاه إلى البزار، وابن مردويه.

الآية، رُوِيَ أَنَّها نزلت بسبب أَنَّ عديَّ بن حاتم قال: يا رسول اللَّه، إِنَّ حَاتِماً كَانَتْ لَهُ أَفْعَالُ بِرٍّ فَمَا حَالُهُ؟ فقال النَّبِيُّ ﷺ: هُوَ في النَّارِ فَبَكَى عَدِيٌّ، وَوَلَّى فَدَعَاهُ النَّبِيُّ ﷺ فَقَالَ لَهُ: «أَبي وَأَبُوكَ وَأَبُو إِبْراهِيمَ خَلِيلِ الرَّحْمٰنِ في النَّارِ» ونزلت هذه الآية في ذلك[1]، وظاهر الآية العموم في كُلِّ ما تناوَلته الصفة.

وقوله سبحانه: ﴿فَلاَ تَهِنُوا﴾ معناه: لا تَضْعُفُوا ﴿وَتَدْعُوا إِلَى السَّلْمِ﴾ أي: إلى المسالمة، وقال قتادة: معنى الآية: لا تكونوا أُولَى الطائفتين ضَرَعَتْ للأخرَى[2]: قال * ع[3]* وهذا حَسَنٌ مُلْتَئِمٌ مع قوله تعالى: ﴿وَإِنْ جَنَحُوا لِلسَّلْمِ فَاجْنَحْ لَهَا﴾ [الأنفال: ٦١].

﴿وَأَنْتُمُ الأَعْلَوْنَ﴾: في موضع الحال، المعنى: فلا تَهِنُوا وأنتم في هذه الحال، ويحتمل أنْ يكون إِخباراً بمغيب أبرزه الوجودُ بعد ذلك، والأعلون: معناه الغالبون والظاهرون من العُلُوِّ.

وقوله: ﴿واللَّه معكم﴾ معناه:/ بنصره ومَعُونَتِهِ وَيتِرُ معناهُ: يُنْقِصُ ويُذْهِبُ، والمعنى: لن يَتِركم ثوابَ أعمالكم. ٧٦ ب

﴿إِنَّمَا ٱلْحَيَوٰةُ ٱلدُّنْيَا لَعِبٌ وَلَهْوٌ وَإِن تُؤْمِنُوا۟ وَتَتَّقُوا۟ يُؤْتِكُمْ أُجُورَكُمْ وَلَا يَسْـَٔلْكُمْ أَمْوَٰلَكُمْ ﴿٣٦﴾ إِن يَسْـَٔلْكُمُوهَا فَيُحْفِكُمْ تَبْخَلُوا۟ وَيُخْرِجْ أَضْغَٰنَكُمْ ﴿٣٧﴾ هَٰٓأَنتُمْ هَٰٓؤُلَآءِ تُدْعَوْنَ لِتُنفِقُوا۟ فِى سَبِيلِ ٱللَّهِ فَمِنكُم مَّن يَبْخَلُ وَمَن يَبْخَلْ فَإِنَّمَا يَبْخَلُ عَن نَّفْسِهِۦ وَٱللَّهُ ٱلْغَنِىُّ وَأَنتُمُ ٱلْفُقَرَآءُ وَإِن تَتَوَلَّوْا۟ يَسْتَبْدِلْ قَوْمًا غَيْرَكُمْ ثُمَّ لَا يَكُونُوٓا۟ أَمْثَٰلَكُم ﴿٣٨﴾﴾

وقوله سبحانه: ﴿إِنَّما الحياة الدُّنيا لَعِبٌ وَلَهْوٌ﴾ تحقير لأمر الدنيا.

وقوله: ﴿وَإِنْ تُؤْمِنُوا وَتَتَّقُوا يُؤْتِكُمْ أُجُورَكُمْ﴾ معناه: هذا هو المطلوب منكم، لا غيره؛ لا تُسْأَلُون أموالكم، ثم قال سبحانهُ مُنَبِّهاً على خُلق ابن آدم: ﴿إِنْ يَسْأَلْكُمُوهَا فَيُحْفِكُمْ تَبْخَلُوا﴾ والإِحفاء هو أشدُّ السؤال، وهو الذي يَسْتَخْرِجُ ما عند المسؤول كرهاً.

---

(١) أخرجه أحمد (٤/٢٥٨) بلفظ: قلت: يا رسول اللَّه، إن أبي كان يصل الرحم ويفعل كذا وكذا، قال: «إن أباك أراد أمراً فأدركه».

(٢) أخرجه الطبري (١١/٣٢٦، ٣٢٧) برقم: (٣١٤٢٦، ٣١٤٢٨)، وذكره ابن عطية (٥/١٢٢).

(٣) ينظر: «المحرر الوجيز» (٥/١٢٢).

* ت *: وقال الثعلبيُّ: ﴿فيحفكم﴾ أي: يجهدكم ويلحف عليكم.

وقوله: ﴿تبخلوا﴾ جزماً على جواب الشرط «ويخرج أضغانكم» أي: يخرج اللَّه أضغانكم، **وقرأ** يعقوب: «وَنُخْرِجْ» بالنون، والأضغان: مُعْتَقَدَاتُ السوء[1]، وهو الذي كان يخاف أنْ يعترِيَ المسلمين، ثم وقف اللَّه تعالى عباده المؤمنين على جهة التوبيخ لبعضهم بقوله: ﴿هَأَنْتُمْ هٰؤُلاَءِ﴾ وكرر «هاء» التنبيه؛ تأكيداً.

وقوله تعالى: ﴿وَمَنْ يَبْخَلْ فَإِنَّما يَبْخَلُ عَنْ نَفْسِهِ﴾ أي: بالثواب ﴿وَاللَّهُ الغَنِيُّ﴾ أي: عن صدقاتكم ﴿وَأَنْتُمْ الْفُقَرَاءُ﴾ إلى ثوابها.

* ت *: هذا لفظ الثعلبيِّ، قال * ع *: يقال: بَخِلْتُ عليك بكذا، وبخلت عنك بمعنى أمسكت عنك، وروى التِّرْمِذِيُّ عن أبي هريرةَ عن النَّبِيِّ ﷺ قال: «السَّخِيُّ قَرِيبٌ مِنَ اللَّهِ، قَرِيبٌ مِنَ الجَنَّةِ، قَرِيبٌ مِنْ النَّاسِ، بَعِيدٌ مِنَ النَّارِ، وَالْبَخِيلُ بَعِيدٌ مِنَ اللَّهِ، بَعِيدٌ مِنَ الجَنَّةِ، بَعِيدٌ مِنَ النَّاسِ، قَرِيبٌ مِنَ النَّارِ، وَلَجَاهِلٌ سَخِيٌّ أَحَبُّ إِلَى اللَّهِ مِنْ عَابِدٍ بَخِيلٍ»، قال أبو عيسى: هذا حديث حسن. غريب، انتهى[2].

وقوله سبحانه: ﴿وَإِنْ تَتَولَّوا يَسْتَبْدِلْ قَوْماً غَيْرَكُمْ﴾ قالت فرقة: هذا الخطاب لجميع المسلمين والمشركين والعرب حينئذٍ، والقوم الغير هم فارس، وروى أبو هريرةَ أَنَّ النبيَّ ﷺ سُئِلَ عَنْ هٰذَا وَكَانَ سَلْمَانُ إِلَى جَنْبِهِ فَوَضَعَ يَدَهُ عَلَى فَخِذِهِ وَقَالَ: «قَوْمُ هَذَا؛

---

(١) وقرأ بها ابن عباس.
ينظر: **«مختصر الشواذ»** ص: ١٤٢)، و**«المحرر الوجيز»** (٥/ ١٢٣)، و**«البحر المحيط»** (٨/ ٨٥)، و**«الدر المصون»** (٦/ ١٥٨).

(٢) أخرجه الترمذي (٤/ ٣٠٢) كتاب «البر والصلة» باب: ما جاء في السخاء، حديث (١٩٦١)، والعقيلي في **«الضعفاء»** (٢/ ١١٧)، والبيهقي في **«شعب الإيمان»** (٧/ ٤٢٩) (١٠٨٥٢)، وابن الجوزي في **«الموضوعات»** (٢/ ١٨٠) ـ بتحقيقنا، كلهم من طريق سعيد بن محمد الوراق عن يحيى بن سعيد عن الأعرج، عن أبي هريرة مرفوعاً.
قال الترمذي: هذا حديث غريب، لا نعرفه من حديث يحيى بن سعيد عن الأعرج عن أبي هريرة إلا من حديث سعيد بن محمد، وقد خولف سعيد بن محمد في رواية هذا الحديث عن يحيى بن سعيد إنما يروى عن يحيى بن سعيد عن عائشة شيء مرسل. ا هـ.
وقال العقيلي: ليس لهذا الحديث أصل من حديث يحيى ولا غيره وقال ابن الجوزي: لا يصح، المتهم به سعيد بن محمد الوراق، قال يحيى: ليس بشيء، وقال النسائي: ليس بثقة. وقال البيهقي: تفرد به سعيد بن محمد وهو ضعيف.
=

.....

= وقال السيوطي في «اللآلىء المصنوعة» (٢/ ٩١) قلت) أخرجه الترمذي، وابن حبان في «روضة العقلاء»، والبيهقي في «شعب الإيمان»، والخطيب في كتاب «البخلاء» من طريق عن سعيد الوراق به، وقال ابن حبان: غريب، وقال البيهقي: تفرد به سعيد بن محمد الوراق وهو ضعيف، والله أعلم. ا هـ. وللحديث شواهد من حديث عائشة، وأنس، وجابر.

حديث عائشة:

أخرجه الطبراني في «الأوسط» كما في «اللآلىء» (٢/ ٩٢)، والبيهقي في «شعب الإيمان» (٧/ ٤٢٨ ـ ٤٢٩) (١٠٨٥٠)، وابن الجوزي في «الموضوعات» (٢/ ١٨١) ـ بتحقيقنا، من طريق سعيد بن مسلمة، حدثنا يحيى بن سعيد عن محمد بن إبراهيم التيمي عن عائشة مرفوعاً بلفظ: «السخي قريب من الله قريب من الناس بعيد من النار، والبخيل بعيد من الله بعيد من الناس قريب من النار، والجاهل السخي أحب إلى الله من العاقل البخيل». قال ابن الجوزي: سعيد بن مسلمة، قال يحيى: ليس بشيء، وقال ابن حبان: منكر الحديث جداً فاحش الخطأ، وقال ابن عدي: ليس لهذا الحديث أصل من حديث يحيى بن سعيد ولا غيره، وقال الدارقطني: لهذا الحديث طرق لا يثبت منها شيء بوجه ا هـ.

وللحديث طريق آخر عن عائشة:

أخرجه الخطيب في كتاب «البخلاء» كما في «اللآلىء» (٢/ ٩٢)، وابن الجوزي في «الموضوعات» (٢/ ١٨١) من طريق خالد بن يحيى القاضي عن غريب بن عبد الواحد القرشي عن يحيى بن سعيد الأنصاري عن سعيد بن المسيب عن عائشة مرفوعاً.

وقال ابن الجوزي: خالد وغريب مجهولان.

وقال السيوطي: أقره صاحب «الميزان» على أن اسمه غريب، والذي في كتاب «البخلاء» للخطيب: عنبسة بن عبد الواحد. ا هـ.

وأخرجه البيهقي في «شعب الإيمان» (٧/ ٤٢٨) (١٠٨٤٧) من طريق تليد بن سليمان، وسعيد بن مسلمة عن يحيى بن سعيد عن محمد بن إبراهيم عن علقمة بن وقاص عن عائشة مرفوعاً.

وقال البيهقي: تليد وسعيد ضعيفان.

وأقره صاحب «اللآلىء» (٢/ ٩٢).

حديث أنس:

أخرجه ابن الجوزي في «الموضوعات» (٢/ ١٨٠) ـ بتحقيقنا، من طريق محمد بن تميم، حدثنا قبيصة بن محمد عن موسى بن عبيدة عن يزيد الرقاشي عن أنس مرفوعاً: «لما خلق الله الإيمان قال: «إلهي، قوني، فقواه بحسن الخلق، ثم خلق الكفر فقال الكفر: إلهي قوني، فقواه بالبخل، ثم خلق الجنة، ثم استوى على العرش، ثم قال: ملائكتي فقالوا: ربنا، لبيك وسعديك قال: السخي قريب من جنتي قريب من ملائكتي بعيد من النار، والبخيل بعيد مني بعيد من ملائكتي قريب من النار».

قال ابن الجوزي: المتهم به محمد بن تميم قال ابن حبان: كان يضع الحديث.

وقال السيوطي في «اللآلىء» (٢/ ٩٢) محمد بن تميم يضع.

حديث جابر:

أخرجه البيهقي في «شعب الإيمان» (٧/ ٤٢٨) (١٠٨٤٨) من طريق سعيد بن مسلمة، عن جعفر بن محمد عن أبيه، عن جابر مرفوعاً. =

لَوْ كَانَ الدِّينُ فِي الثُّرَيَّا لَنَالَهُ رِجَالٌ مِنْ أَهْلِ فَارِسَ»[١].

= وقد تقدم ضعف سعيد: وللحديث شاهد أيضاً من حديث ابن عباس: أخرجه تمام في فوائده كما في «اللآلىء» (٢/ ٩٣)، وفيه محمد بن زكريا الغلابي.
قال الدارقطني: يضع الحديث.
ينظر: «تنزيه الشريعة» (١/ ١٠٥).
والحديث: ذكره السيوطي في «الجامع الصغير» (٤/ ١٣٨) ـ فيض، برقم: (٤٨٠٤)، من حديث أبي هريرة، وجابر، وعائشة، ورمز له بالضعف، ووافقه المناوي في «شرحه» وقال المناوي في «الفيض» (٤/ ١٣٨ ـ ١٣٩): (السخي قريب من اللّه) أي: من رحمته وثوابه، فليس المراد قرب المسافة، تعالى اللّه عنه، إذ لا يحل الجهات، ولا ينزل الأماكن، ولا تكتنفه الأقطار، (قريب من الناس) أي: من محبتهم فالمراد: قرب المودة، (قريب من الجنة) لسعيه فيما يدنيه منها، وسلوكه طريقها، فالمراد هنا قرب المسافة، وذلك جائز عليها؛ لأنها مخلوقة، وقربه منها: برفع الحجاب بينه وبينها، وبعده عنها: كثرة الحجب، فإذا قلّت الحجب بينك وبين الشيء. قلت مسافته، أنشد بعضهم:

يقولون لي دار الأحبة قد دنت ... وأنت كئيب إن ذا لعجيب
فقلت وما تغني ديار قريبة ... إذا لم يكن بين القلوب قريب

والجنة والنار محجوبتان عن الخلق بما حفتا به من المكاره والشهوات، وطريق هتك هذه الحجب مبينة في مثل: «الإحياء»، و«القوت» من كتب القوم، (بعيد من النار والبخيل بعيد من اللّه) أي: من رحمته، (بعيد من الناس بعيد من الجنة قريب من النار)، وقال الغزالي: والبخل ثمرة الرغبة في الدنيا، والسخاء ثمرة الزهد والثناء على الثمرة ثناء على المثمر لا محالة، والسخاء: ينشأ من حقيقة التوحيد والتوكل والثقة بوعد اللّه وضمانه للرزق، وهذه أغصان شجرة التوحيد التي أشار إليها الحديث، والبخل: ينشأ من الشرك وهو الوقوف مع الأسباب والشك في الوعد، قال الطيبي: التعريف في السخي والبخيل للعهد الذهني وهو ما عرف شرعاً أن السخي من هو والبخيل من هو، وذلك أن من أدى الزكاة فقد امتثل أمر اللّه، وعظمه، وأظهر الشفقة على خلقه، وواساهم بماله، فهو قريب من اللّه وقريب من الناس، فلا تكون منزلته إلا الجنة، ومن لم يكن كذلك فبالعكس؛ ولذلك كان جاهل سخي أحب إلى اللّه من عابد بخيل، كما قال: (ولجاهل سخي أحب إلى اللّه من عابد بخيل) فخولف ليفيد أن الجاهل غير العابد السخي أحب إلى اللّه من العابد العالم البخيل، فيالها من حسنة غطت على عيبين عظيمين، ويا لها من سيئة حطت حسنتين خطيرتين، على أن الجاهل السخي سريع الانقياد بما يؤمر به من نحو تعلم، وإلى ما ينهى عنه بخلاف العالم البخيل، (تنبيه) قال الراغب: من شرف السخاء والجود، أن اللّه قرن اسمه بالإيمان، ووصف أهله بالفلاح، والفلاح أجمع لسعادة الدارين، وحق للجود أن يقترن بالإيمان، فلا شيء أخص منه به ولا أشد مجانسة له فمن صفة المؤمن: انشراح الصدر ﴿فمن يرد اللّه أن يهديه يشرح صدره للإسلام ومن يرد أن يضله يجعل صدره ضيقاً حرجاً﴾، وهما من صفة الجواد والبخيل لأن الجواد يوصف بسعة الصدر والبخيل بضيقه ا هـ.

(١) أخرجه البخاري (٨/ ٥١٠) كتاب «التفسير» باب: قوله: ﴿وآخرين منهم لما يلحقوا بهم﴾ (٤٨٩٧)، ومسلم (٤/ ١٩٧٢)، كتاب «فضائل الصحابة» باب: فضل فارس (٢٣٠ ـ ٢٣١/ ٢٥٤٦)، وأحمد (٢/ ٣٠٩).

وقوله سبحانه: ﴿ثُمَّ لاَ يَكُونُوا أَمْثَالَكُمْ﴾ معناه: في الخلاف والتوَلي والبُخْلِ بالأموال ونحوِ هذا، وحكى الثعلبيُّ قولاً أَنَّ القوم الغير هم الملائكة.

* ت *: وليس لأحد مع الحديث: إِذا صَحَّ نظر، ولولا الحديثُ لاحتمل أن يكون الغير ما يأتي من الخَلَفِ بعد ذهاب السَّلَفِ، على ما ذكر في غير هذا الموضع.

تَفْسِيرُ سُورَةِ الْفَتْحِ

وهِيَ مَدَنِيَّةٌ

هذه السورة نزلت على النَّبِيِّ ﷺ مُنْصَرَفَهُ من الحُدَيْبِيَّةِ، وفي ذلك أحاديث كثيرة عن أَنَس[(١)] وابن مسعود غيرهما[(٢)]، وفي تلك السفرة قال النبي ﷺ لعمر: «لَقَدْ أُنْزِلَتْ عَلَيَّ اللَّيْلَةَ سُورَةٌ هِيَ أَحَبُّ إِلَيَّ مِنَ الدُّنْيَا وَمَا فِيهَا» خَرّجه البخاريُّ وغيره.

بِسْمِ ٱللَّهِ ٱلرَّحْمَٰنِ ٱلرَّحِيمِ

﴿إِنَّا فَتَحْنَا لَكَ فَتْحًا مُّبِينًا ۝١ لِّيَغْفِرَ لَكَ ٱللَّهُ مَا تَقَدَّمَ مِن ذَنۢبِكَ وَمَا تَأَخَّرَ وَيُتِمَّ نِعْمَتَهُۥ عَلَيْكَ وَيَهْدِيَكَ صِرَٰطًا مُّسْتَقِيمًا ۝٢ وَيَنصُرَكَ ٱللَّهُ نَصْرًا عَزِيزًا ۝٣ هُوَ ٱلَّذِىٓ أَنزَلَ ٱلسَّكِينَةَ فِى قُلُوبِ ٱلْمُؤْمِنِينَ لِيَزْدَادُوٓا۟ إِيمَٰنًا مَّعَ إِيمَٰنِهِمْ ۗ وَلِلَّهِ جُنُودُ ٱلسَّمَٰوَٰتِ وَٱلْأَرْضِ ۚ وَكَانَ ٱللَّهُ عَلِيمًا حَكِيمًا ۝٤﴾

قوله عز وجل: ﴿إِنَّا فَتَحْنَا لَكَ فَتْحاً مُبِيناً...﴾ الآية، قال قوم: يريد فَتْحَ مَكَّةَ، وقال جمهور الناس، وهو الصحيح الذي تَعْضُدُهُ قصة الحديبية: إِنَّ قوله: ﴿إِنَّا فَتَحْنَا لَكَ﴾ إِنَّما معناه هو ما يَسَّرَ اللَّه عز وجل لنبيِّه في تلك الخرجة من الفتح البَيِّنِ الذي استقبله، ونزلت السورة مؤنسة للمؤمنين؛ لأَنَّهم كانوا استوحشوا من رَدِّ قريشٍ لهم ومن تلك المهادنة التي جعلها/ اللَّه سبباً للفتوحات، واستقبل النَّبِيُّ ﷺ في تلك السفرة أَنَّهُ هَادَنَ عَدوَّه ريثما يَتَقَوَّى هو، وظهرت على يديه آية الماء في بئر الحديبية؛ حيث وضع فيه

---

(١) أخرجه البخاري ((٧/ ٥١٦) كتاب «المغازي» باب: غزوة الحديبية، قول اللَّه تعالى: ﴿لقد رضي اللَّه عن المؤمنين إذ يبايعونك تحت الشجرة﴾ [الفتح: ١٨] (٤١٧٢)، (٨/ ٤٤٧) كتاب «التفسير» باب: ﴿إنا فتحنا لك فتحاً مبيناً﴾ (٤٨٣٤)، ومسلم (٣/ ٤١٣) كتاب «الجهاد والسير» باب: صلح الحديبية في الحديبية (٩٧، ٩٧/ ١٧٨٦)، والترمذي (٥/ ٣٨٥-٣٨٦) كتاب «التفسير» باب: ومن سورة الفتح (٣٢٦٣)، وأحمد (٣/ ١٧٣)، وابن ماجه (٢/ ٩٢، ٩٤) كتاب «البر والإحسان» باب: ما جاء في الطاعات وثوابها (٣٧٠-٣٧١)، والبيهقي (٥/ ٢١٧) كتاب «الحج» باب: المحصر يذبح ويحل حيث أحصر.

(٢) أخرجه البخاري (٨/ ٤٤٦) كتاب «التفسير» باب: ﴿إنا فتحنا لك فتحاً مبيناً﴾ (٤٨٣٣)، والترمذي (٥/ ٣٨٥) كتاب «التفسير» باب: ومن سورة الفتح (٣٢٦٢)، والنسائي في «الكبرى» (٦/ ٤٦١)، كتاب «التفسير» باب: قوله تعالى: ﴿إنا فتحنا لك فتحاً مبيناً﴾ (١/ ١٤٩٩)، وأحمد (١/ ٣١)، والبيهقي في «دلائل النبوة» (٤/ ١٥٤) كلهم عن عمر بن الخطاب.
قال الترمذي: هذا حديث حسن صحيح غريب، رواه بعضهم عن مالك مرسلاً.

سهمه، وثاب الماءُ حتى كَفَى الجيش، واتَّفَقَتْ بيعةُ الرضوان، وهي الفتح الأعظم؛ قاله جابر بن عبد اللَّه والبَرَاءُ بن عازب[١]، وبلغ هَدْيُهُ مَحِلَّهُ؛ قاله الشَّعْبِيُّ[٢]، واستقبل فتح خيبر، وامتلأت أيدي المؤمنين، وظهرت في ذلك الوقت الروم على فارس، فكانت من جملة الفتح؛ فَسُرَّ بها ﷺ هو والمؤمنون؛ لظهور أهل الكتاب على المجوس، وشَرَّفَه اللَّه بأنْ أخبره أنَّه قد غفر له ما تقدَّمَ من ذنبه وما تأَخَّرَ، أي: وإنْ لم يكن ذنب.

* ت *: قال الثعلبيُّ: قوله: ﴿لِيَغْفِرَ لَكَ اللَّهُ﴾ قال أبو حاتم: هذه لام القسم، لما حُذِفَتِ النون من فعله كُسِرَتْ، ونُصِبَ فعلها؛ تشبيهاً بلام «كي»، انتهى.

قال عياض: ومقصد الآية أنَّك مغفور لك، غيرَ مؤاخذ بذنب، إنْ لو كان، انتهى.

قال أبو حيان[٣]: ﴿لِيَغْفِرَ﴾ اللام لِلْعِلَّةِ، وقال * ع *: هي لام الصيرورة، وقيل: هي لام القسم، ورُدَّ بأنَّ لام القسم لا تُكْسَرُ وَلا يُنْصَبُ بها، وأُجِيبَ بأَنَّ الكَسْرَ قد عُلِّلَ بالحمل على «لام كي» وأَمَّا الحركة فليست نصباً؛ بل هي الفتحة الموجودة مع النون، بَقِيَتْ بعد حذفها دَالَّةً على المحذوف، ورُدَّ بأَنَّهُ لم يُحْفَظْ من كلامهم: واللَّهِ ليقوم ولا باللَّه ليخرج زيد، انتهى.

وفي «**صحيح البخاريِّ**» عن أنس بن مالك: «إِنَّا فَتَحْنَا لَكَ فَتْحاً مُبِيناً»: الحديبية[٤]، انتهى.

وقوله سبحانه: ﴿ويتم نعمته عليك﴾ أي:/ بإظهارك وتغليبك على عَدُوِّك، ٧٨ أ
والرُّضْوَانُ في الآخرة والسَّكِينَةُ فعيلة من السكون، وهو تسكين قلوبهم لتلك الهُدْنَةِ مع قريش حتَّى اطمأَنَّتْ، وعلموا أَنَّ وعد اللَّه حق.

﴿لِّيُدْخِلَ ٱلْمُؤْمِنِينَ وَٱلْمُؤْمِنَٰتِ جَنَّٰتٍ تَجْرِى مِن تَحْتِهَا ٱلْأَنْهَٰرُ خَٰلِدِينَ فِيهَا وَيُكَفِّرَ عَنْهُمْ سَيِّـَٔاتِهِمْ ۚ وَكَانَ ذَٰلِكَ عِندَ ٱللَّهِ فَوْزًا عَظِيمًا ﴿٥﴾ وَيُعَذِّبَ ٱلْمُنَٰفِقِينَ وَٱلْمُنَٰفِقَٰتِ وَٱلْمُشْرِكِينَ وَٱلْمُشْرِكَٰتِ ٱلظَّآنِّينَ بِٱللَّهِ

---

(١) أخرجه الطبري (١١/ ٣٣٤) برقم: (٣١٤٦١ ـ ٣١٤٦٢)، وذكره البغوي في «تفسيره» (٤/ ١٨٨) عن البراء بن عازب، وذكره ابن عطية (٥/ ١٢٥)، وابن كثير (٤/ ١٨٢)، والسيوطي في «الدر المنثور» (٦/ ٥٨).

(٢) ذكره ابن عطية (٥/ ١٢٥).

(٣) ينظر: «البحر المحيط» (٨/ ٩٠).

(٤) أخرجه البخاري (٨/ ٤٤٧) كتاب «التفسير» باب: ﴿إنا فتحنا لك فتحاً مبيناً﴾ (٤٨٣٤)، والطبري (١١/ ٣٣٣) (٣١٤٥٨)، وذكره البغوي في «تفسيره» (٤/ ١٨٨)، وابن عطية، وذكره السيوطي في «الدر المنثور» (٦/ ٥٨)، وعزاه إلى ابن أبي شيبة، وابن مردويه، والبيهقي.

ظَنَّ ٱلسَّوْءِ عَلَيْهِمْ دَآئِرَةُ ٱلسَّوْءِ وَغَضِبَ ٱللَّهُ عَلَيْهِمْ وَلَعَنَهُمْ وَأَعَدَّ لَهُمْ جَهَنَّمَ وَسَآءَتْ مَصِيرًا ﴿٦﴾ وَلِلَّهِ جُنُودُ ٱلسَّمَٰوَٰتِ وَٱلْأَرْضِ وَكَانَ ٱللَّهُ عَزِيزًا حَكِيمًا ﴿٧﴾ ﴾

وقوله سبحانه: ﴿لِيُدْخِلَ الْمُؤْمِنِينَ وَالْمُؤْمِنَاتِ جَنَّاتٍ تَجْرِي مِنْ تَحْتِهَا الأَنْهَارُ. . .﴾ الآية، رُوِيَ في معنى هذه الآية أَنَّه لَمَّا نزلت: ﴿وَمَا أَدْرِي مَا يُفْعَلُ بِي وَلاَ بِكُمْ﴾ [الأحقاف: ٩] تَكَلَّمَ فيها أهل الكفر، وقالوا: كيف نَتَّبِعُ مَنْ لا يعرف ما يُفْعَلُ به وبالناس؟! فَبَيَّنَ اللَّه في هذه السورة ما يفعل به بقوله: ﴿لِيَغْفِرَ لَكَ اللَّهُ مَا تَقَدَّمَ مِنْ ذَنْبِكَ وَمَا تَأَخَّرَ فَلَمَّا سمعها المؤمنون قالوا: هنيئاً لك يا رسول اللَّه، لقد بَيَّنَ اللَّه لك ما يفعل بك، فما يفعل بنا؟ فنزلت: ﴿لِيُدْخِلَ الْمُؤْمِنِينَ وَالْمُؤْمِنَاتِ جَنَّاتٍ﴾ إلى قوله: ﴿مَصِيراً﴾ فعرَّفه اللَّه ما يفعل به وبالمؤمنين وبالكافرين، وذكر النقاش أَنَّ رجلاً من «عَكّ» قال: هذا الذي لرسول اللَّه، فما لنا؟ فقال النبيُّ ﷺ: «هِيَ لِي وَلاِمَّتِي كَهَاتَيْنِ، وَجَمَعَ بَيْنَ إِصْبَعَيْهِ».

وقوله: ﴿وَيُكَفِّرَ عَنْهُمْ سَيِّآتِهِم﴾ هو من ترتيب الجمل في السرد، لا ترتيب وقوع معانيها؛ لأَنَّ تكفير السيئات قبل إدخالهم الجنة.

وقوله: ﴿الظَّانِّينَ بِاللَّهِ ظَنَّ السَّوْءِ﴾ قيل: معناه: من قولهم: ﴿لَنْ يَنْقَلِبَ الرَّسُولُ. . .﴾ [الفتح: ١٢] الآية، وقيل: هو كونهم يعتقدون اللَّه بغير صفاته العلى.

وقوله: ﴿عَلَيْهِمْ دَائِرَةُ السَّوْءِ﴾ [أي: دائرة السوء][1] الذي أرادوه بكم في ظَنِّهم السوءَ، ويقال للأقدار والحوادث التي هي في طَيِّ الزمان: دائرة،/ لأَنَّها تدور بدوران الزمان. ٧٨ ب

﴿إِنَّآ أَرْسَلْنَٰكَ شَٰهِدًا وَمُبَشِّرًا وَنَذِيرًا ﴿٨﴾ لِّتُؤْمِنُوا۟ بِٱللَّهِ وَرَسُولِهِۦ وَتُعَزِّرُوهُ وَتُوَقِّرُوهُ وَتُسَبِّحُوهُ بُكْرَةً وَأَصِيلًا ﴿٩﴾ ﴾

وقوله سبحانه: ﴿إِنَّا أَرْسَلْنَاكَ شَاهِداً. . .﴾ الآية، مَنْ جعل الشاهِدَ مُحَصِّلَ الشهادة من يوم يحصلها، فقوله: ﴿شاهداً﴾ حال واقعة، ومَنْ جعل الشاهد مُؤَدِّي الشهادةَ فهي حال مستقبلة، وهي التي يسميها النحاة المُقَدَّرَةَ، والمعنى: شاهداً على الناس بأعمالهم، وأقوالهم حين بَلَّغْتَ، ﴿ومُبَشِّراً﴾: أهلَ الطاعة برحمة اللَّه، ﴿وَنَذِيراً﴾: من عذاب اللَّه أهلَ المعصية، ومعنى ﴿تُعَزِّرُوهُ﴾ تعظموه وتكبروه؛ قاله ابن عباس[2]، **وقرأ** ابن عباس

---

(١) سقط في: د.

(٢) أخرجه الطبري (١١/ ٣٣٧) برقم: (٣١٤٦٨)، وذكره ابن عطية (٥/ ١٢٩).

وغيره: ﴿تُعَزِّرُوهُ﴾ بزاءين من العِزَّةِ[١]، قال الجمهور: الضمير في ﴿تعزِرُوه وتوقروه﴾ للنبيِّ ﷺ وفي ﴿تُسَبِّحُوهُ﴾ للَّه عز وجل، والبُكْرَةُ: الغُدُوُّ، والأصيل: العَشِيُّ.

﴿إِنَّ ٱلَّذِينَ يُبَايِعُونَكَ إِنَّمَا يُبَايِعُونَ ٱللَّهَ يَدُ ٱللَّهِ فَوْقَ أَيْدِيهِمْ فَمَن نَّكَثَ فَإِنَّمَا يَنكُثُ عَلَىٰ نَفْسِهِۦ وَمَنْ أَوْفَىٰ بِمَا عَٰهَدَ عَلَيْهُ ٱللَّهَ فَسَيُؤْتِيهِ أَجْرًا عَظِيمًا ﴿١٠﴾﴾

وقوله سبحانه: ﴿إِنَّ الَّذِينَ يُبَايِعُونَكَ﴾: يريد في بيعة الرضوان، وهي بيعة الشجرة، حين أخذ رسول اللَّه ﷺ الأهبة لقتال قريش، لِمَا بَلَغَهُ قتل عثمانَ بن عفانَ، رسولِهِ إليهم، وذلك قبل أن ينصرفَ من الحُدَيْبِيَّةِ، وكان في ألف وأربعمائة، وبايعهم ﷺ على الصبر المتناهي في قتال العَدُوّ إلى أقصى الجهد حتى قال سَلَمَةُ بن الأكوع وغيره: بايعنا رسول اللَّه ﷺ على الموت[٢]، وقال عبد اللَّه بن عمر، وجابر بن عبد اللَّه: بايعنا رسول اللَّه ﷺ على ألاَّ نَفِرَّ[٣]، والمبايعة في هذه الآية مُفَاعَلَةٌ من البيع؛ لأنَّ اللَّه تعالى اشترى منهم أنفسهم وأموالهم بأَنَّ لهم الجنة، ومعنى ﴿إِنَّما يُبَايِعُونَ اللَّه﴾ أَنَّ صفقتهم إنما يمضيها ويمنح/ الثمن اللَّه تعالى. ٧٩أ

* ت *: وهذا تفسير لا يَمَسُّ الآية، ولا بُدَّ، وقال الثعلبيُّ: «إنما يبايعون اللَّه» أي: أخذك البيعة عليهم عقد اللَّه عليهم، انتهى، وهذا تفسير حسن.

وقوله تعالى: ﴿يَدُ اللَّهِ﴾ قال جمهور المتأولين: اليد بمعنى النعمة، إذْ نعمة اللَّه في نفس هذه المبايعة لما يستقبل من محاسنها «فَوْقَ أَيْدِيهِمْ»: التي مَدُّوها لبيعتك، وقيل: المعنى: قُوَّةُ اللَّه فوقَ قُوَاهُمْ في نصرك.

* ت *: وقال الثعلبيُّ: «يد اللَّه فوق أيديهم» أي: بالوفاء والعهد، وقيل: بالثواب، وقيل: «يد اللَّه»: في المِنَّةِ عليهم «فوق أيديهم»: في الطاعة عند المبايعة، وهذا حَسَنٌ قريب من الأول.

وقوله تعالى: ﴿فَمَنْ نَكَثَ﴾ أي: فَمَنْ نقض هذا العهد، فإنما يجني على نفسه ومَنْ

---

(١) وقرأ بها محمد بن السميفع اليماني.
ينظر: «المحرر الوجيز» (٥/ ١٢٩)، و«البحر المحيط» (٨/ ٩٢). وقال السمين: وقرأ الجحدري «تعززوه» كالعامة إلا أنه بزاءين من العزة. «الدر المصون» (٦/ ١٦٠).
(٢) أخرجه الطبري (١١/ ٣٤٨) برقم: (٣١٥٢٠) عن عمرو بن الأشج.
(٣) أخرجه الطبري (١١/ ٣٤٩) برقم: (٣١٥٢٧) عن قتادة، وذكره ابن كثير (٤/ ١٨٦) عن جابر بن عبد اللَّه.

أَوفى بما عاهد عليه اللَّهَ فسنؤتيه أجراً عظيماً، وهو الجنة.

﴿سَيَقُولُ لَكَ ٱلْمُخَلَّفُونَ مِنَ ٱلْأَعْرَابِ شَغَلَتْنَآ أَمْوَٰلُنَا وَأَهْلُونَا فَٱسْتَغْفِرْ لَنَا ۚ يَقُولُونَ بِأَلْسِنَتِهِم مَّا لَيْسَ فِى قُلُوبِهِمْ ۚ قُلْ فَمَن يَمْلِكُ لَكُم مِّنَ ٱللَّهِ شَيْـًٔا إِنْ أَرَادَ بِكُمْ ضَرًّا أَوْ أَرَادَ بِكُمْ نَفْعًۢا ۚ بَلْ كَانَ ٱللَّهُ بِمَا تَعْمَلُونَ خَبِيرًا ﴿١١﴾ بَلْ ظَنَنتُمْ أَن لَّن يَنقَلِبَ ٱلرَّسُولُ وَٱلْمُؤْمِنُونَ إِلَىٰٓ أَهْلِيهِمْ أَبَدًا وَزُيِّنَ ذَٰلِكَ فِى قُلُوبِكُمْ وَظَنَنتُمْ ظَنَّ ٱلسَّوْءِ وَكُنتُمْ قَوْمًۢا بُورًا ﴿١٢﴾ وَمَن لَّمْ يُؤْمِنۢ بِٱللَّهِ وَرَسُولِهِۦ فَإِنَّآ أَعْتَدْنَا لِلْكَٰفِرِينَ سَعِيرًا ﴿١٣﴾ وَلِلَّهِ مُلْكُ ٱلسَّمَٰوَٰتِ وَٱلْأَرْضِ ۚ يَغْفِرُ لِمَن يَشَآءُ وَيُعَذِّبُ مَن يَشَآءُ ۚ وَكَانَ ٱللَّهُ غَفُورًا رَّحِيمًا ﴿١٤﴾ سَيَقُولُ ٱلْمُخَلَّفُونَ إِذَا ٱنطَلَقْتُمْ إِلَىٰ مَغَانِمَ لِتَأْخُذُوهَا ذَرُونَا نَتَّبِعْكُمْ ۖ يُرِيدُونَ أَن يُبَدِّلُوا۟ كَلَٰمَ ٱللَّهِ ۚ قُل لَّن تَتَّبِعُونَا كَذَٰلِكُمْ قَالَ ٱللَّهُ مِن قَبْلُ ۖ فَسَيَقُولُونَ بَلْ تَحْسُدُونَنَا ۚ بَلْ كَانُوا۟ لَا يَفْقَهُونَ إِلَّا قَلِيلًا ﴿١٥﴾ قُل لِّلْمُخَلَّفِينَ مِنَ ٱلْأَعْرَابِ سَتُدْعَوْنَ إِلَىٰ قَوْمٍ أُو۟لِى بَأْسٍ شَدِيدٍ تُقَٰتِلُونَهُمْ أَوْ يُسْلِمُونَ ۖ فَإِن تُطِيعُوا۟ يُؤْتِكُمُ ٱللَّهُ أَجْرًا حَسَنًا ۖ وَإِن تَتَوَلَّوْا۟ كَمَا تَوَلَّيْتُم مِّن قَبْلُ يُعَذِّبْكُمْ عَذَابًا أَلِيمًا ﴿١٦﴾ لَّيْسَ عَلَى ٱلْأَعْمَىٰ حَرَجٌ وَلَا عَلَى ٱلْأَعْرَجِ حَرَجٌ وَلَا عَلَى ٱلْمَرِيضِ حَرَجٌ ۗ وَمَن يُطِعِ ٱللَّهَ وَرَسُولَهُۥ يُدْخِلْهُ جَنَّٰتٍ تَجْرِى مِن تَحْتِهَا ٱلْأَنْهَٰرُ ۖ وَمَن يَتَوَلَّ يُعَذِّبْهُ عَذَابًا أَلِيمًا ﴿١٧﴾﴾

وقوله سبحانه: ﴿سَيَقُولُ لَكَ المُخَلَّفُونَ مِنَ الأَعْرَابِ﴾ قال مجاهد وغيره[1]: هم جُهَيْنَةُ ومُزَيْنَةُ، ومَنْ كان حول المدينة من الأعراب؛ وذلك أَنَّ النبي ﷺ حين أراد المسيرَ إلى مَكَّة عام الحديبية مُعْتَمِراً، استنفر مَنْ حولَ المدينة من الأعراب وأَهلِ البوادي؛ ليخرجوا معه؛ حذراً من قريش، وأحرم بالعمرة، وساق معه الهَدْيَ؛ ليعلمَ الناس أنه لا يريد حرباً، فتثاقل عنه هؤلاء المُخَلَّفُونَ، ورأوا أَنَّهُ [يستقبل][2] عدوّاً عظيماً من قريش وثقيف وكنانة والقبائل المجاورة لمكة، وهم الأحابيش، ولم يكن تَمَكَّنَ إيمانُ هؤلاءِ المُخَلَّفِينَ، فقعدوا/ عن النبي - ﷺ - وتخلَّفُوا وقالوا: لَنْ يرجع مَحمد ولا أصحابه من هذه السفرة، ففضحهم اللَّه في هذه الآية، وأَعْلَمَ نَبِيَّه محمداً ﷺ بقولهم، واعتذارهم قبلَ أَنْ يَصِلَ إليهم، فكان كما أخبر اللَّه سبحانه، فقالوا: «شَغَلَتْنَا أَمْوَالُنَا وَأَهْلُونَا عَنْكَ فَاسْتَغْفِرْ لَنَا» وهذا منهم خُبْثٌ وإبطال، لأَنَّهم قالوا ذلك مُصَانَعَةً من غير توبة ولا ندم؛ فلذلك قال تعالى: ﴿يَقُولُونَ بِأَلْسِنَتِهِمْ مَا لَيْسَ في قُلُوبِهِمْ﴾ ثم قال تعالى لنبيِّه - عليه السلام -: ﴿قُلْ﴾: لَهُمْ ﴿فَمَنْ يَمْلِكُ لَكُمْ مِنَ اللَّهِ شَيْئاً إِنْ أَرَادَ بِكُمْ ضَرّاً﴾ أي: مَنْ يحمي منه أموالكم وأهليكم إِنْ أراد بكم فيها سوءاً، وفي مصحف ابن مسعود[3]: إِنْ أَرَادَ بِكُمْ سُوءاً

٧٩ ب

---

(١) أخرجه الطبري (١١/ ٣٤٠) برقم: (٣١٤٨٤)، وذكره البغوي في «تفسيره» (٤/ ١٦١)، وابن عطية (٥/ ١٣٠)

(٢) سقط في: د.

(٣) ينظر: «المحرر الوجيز» (٥/ ١٣٠).

ثم رَدَّ عليهم بقوله: ﴿بَلْ كَانَ اللَّهُ بِمَا تَعْمَلُونَ خَبِيراً﴾ ثم فَسَّرَ لهم العِلَّةَ التي تخلَّفُوا من أجلها بقوله: ﴿بَلْ ظَنَنْتُمْ...﴾ الآية، و﴿بوراً﴾ معناه: هلكى فاسدين، والبوار الهلاك، والبور في لغة «أَزْد عمان»: الفاسد، ثم رجى سبحانه بقوله: ﴿وَلِلَّهِ مُلْكُ السَّمٰوَاتِ وَالأَرْضِ يَغْفِرُ لِمَنْ يَشَاءُ وَيُعَذِّبُ مَنْ يَشَاءُ وَكَانَ اللَّهُ غَفُوراً رَحِيماً﴾ ثم إِنَّ اللَّه سبحانه أَمَرَ نَبِيَّه [على] ما رُوِيَ [بغزو] خيبرَ، ووعده بفتحها، وأعلمه أَنَّ المُخَلَّفِينَ إذا رأوا مسيرَ رسول اللَّه ـ ﷺ ـ إلى يهود، وهم عَدُوٌّ مُسْتَضْعَفٌ ـ طلبوا الكونَ معه؛ رغبةً في عَرَضِ الدنيا والغنيمة، فكان كذلك.

وقوله تعالى: ﴿يُرِيدُونَ أَنْ يُبَدِّلُوا كَلاَمَ اللَّهِ﴾ معناه: أنْ يغيروا وعده لأهلِ الحُدَيْبِيَّةِ بغنيمة/ خيبرَ، وقال ابن زيد[1]: كلام اللَّه هو قوله تعالى: ﴿لن تخرجوا معي أبداً ولن تقاتلوا معي عَدُوّاً﴾، قال * ع *: وهذا ضعيف؛ لأَنَّ هذه الآية نزلت في غزوة تبوك في آخر عمره ﷺ وآية هذه السورة نزلت عامَ الحديبية، وأيضاً فقد غَزَتْ جُهَيْنَةُ ومُزَيْنَةُ بعد هذه المُدَّةِ مع رسول اللَّه ﷺ يعني غزوة الفتح، فتح مَكَّة. ١٨٠أ

* ت *: قال الثعلبي: وعلى التأويل الأَوَّل عامَّةُ أهل التأويل، وهو أصوب من تأويل ابن زيد.

وقوله: ﴿كَذَلِكُمْ قَالَ اللَّهُ مِنْ قَبْلُ﴾ يريد وعده قبل باختصاصهم بها، وباقي الآية بين.

وقوله سبحانه: ﴿سَتُدْعَوْنَ إِلَى قَوْمٍ أُولِي بَأْسٍ شَدِيدٍ﴾ قال قتادة وغيره: هم هوازن وَمَنْ حارب النبيَّ ـ عليه السلام ـ يومَ حُنَيْنٍ[2]، وقال الزُّهْرِيُّ وغيره[3]: هم أهل الرِّدَّةِ وبنو حنيفة باليمامة، وحكى الثعلبيُّ عن رافع بن خديج أَنَّهُ قال: واللَّهِ لقد كُنَّا نقرأ هذه الآية فيما مضى، ولا نعلم مَنْ هم حَتَّى دعا أبو بكر إلى قتال بني حنيفة، فعلمنا أَنَّهُمْ هم المراد[4]، وقيل: هم فارس والروم، **وقرأ** الجمهور: «أَوْ يُسْلِمُونَ»[5] على القطع أي: أو

---

(١) أخرجه الطبري (١١/ ٣٤٣) برقم: (٣١٤٩٢)، وذكره ابن عطية (٥/ ١٣١).

(٢) أخرجه الطبري (١١/ ٣٤٥) برقم: (٣١٥٠٤ ـ ٣١٥٠٥)، وذكره البغوي في «تفسيره» (٤/ ١٩٢)، وابن عطية (٥/ ١٣٢).

(٣) أخرجه الطبري (١١/ ٣٤٥) برقم: (٣١٥٠٦)، وذكره البغوي في «تفسيره» (٤/ ١٩٢)، وابن عطية (٥/ ١٣٢)، والسيوطي في «الدر المنثور» (٦/ ٦٦)، وعزاه إلى ابن المنذر، والطبراني.

(٤) ذكره البغوي في «تفسيره» (٤/ ١٩٢)، وابن عطية (٥/ ١٧٦).

(٥) وقرأ أبي بن كعب فيما حكى الكسائي: «أو يسلموا» بنصب الفعل على تقدير: أو يكون أن يسلموا، =

هم يسلمون دونَ حرب، قال ابن العربي[١]: والذين تَعَيَّنَ قتالُهم حتى يسلموا مِنْ غير قبول جزية، هم العرب في أَصَحِّ الأقوال، أوِ المرتدون، فأَمَّا فارس والروم فلا يُقَاتَلونَ إِلى أَنْ يسلموا؛ بل إِنْ بذلوا الجزية قُبِلَتْ منهم، وهذه الآية إِخبار بمغيب؛ فهي من معجزات النبي ﷺ، انتهى من «الأحكام».

وقوله: ﴿فَإِنْ تُطِيعُوا﴾ أي: فيما تُدعون إِليه، وباقي الآية بَيِّنٌ.

٨٠ب ثم ذكر تعالى أهل/ الأعذار، ورَفَعَ الحرج عنهم، وهو حكم ثابت لهم إِلى يوم القيامة، ومع ارتفاع الحَرَج فجائز لهم الغزوُ، وأجرهم فيه مُضَاعَفٌ، وقد غزا ابن أُمِّ مكتوم [وكان يُمْسِكُ الرَّايةَ في بعض حروب القادسية، وقد خَرَّجَ النسائِيُّ هذا المعنى، وذكر ابنَ أمِّ مكتوم][٢] رحمه اللَّه.

﴿۞ لَّقَدْ رَضِيَ ٱللَّهُ عَنِ ٱلْمُؤْمِنِينَ إِذْ يُبَايِعُونَكَ تَحْتَ ٱلشَّجَرَةِ فَعَلِمَ مَا فِى قُلُوبِهِمْ فَأَنزَلَ ٱلسَّكِينَةَ عَلَيْهِمْ وَأَثَٰبَهُمْ فَتْحًا قَرِيبًا ﴿١٨﴾ وَمَغَانِمَ كَثِيرَةً يَأْخُذُونَهَا ۗ وَكَانَ ٱللَّهُ عَزِيزًا حَكِيمًا ﴿١٩﴾ وَعَدَكُمُ ٱللَّهُ مَغَانِمَ كَثِيرَةً تَأْخُذُونَهَا فَعَجَّلَ لَكُمْ هَٰذِهِۦ وَكَفَّ أَيْدِىَ ٱلنَّاسِ عَنكُمْ وَلِتَكُونَ ءَايَةً لِّلْمُؤْمِنِينَ وَيَهْدِيَكُمْ صِرَٰطًا مُّسْتَقِيمًا ﴿٢٠﴾﴾

وقوله عز وجل: ﴿لَقَدْ رَضِيَ اللَّهُ عَنِ الْمُؤْمِنِينَ...﴾ الآية، تشريف لهم - رضي اللَّه عنهم - وقد تَقَدَّمَ القولُ في المبالغة ومعناها، وكان سببَ هذه المبايعة أَنَّ رسول اللَّه ﷺ أراد أَنْ يبعث إِلى مَكَّةَ رجلاً يُبَيِّنُ لهم أَنَّ النبي ﷺ لا يريد حرباً؛ وإِنَّما جاء مُعْتَمِراً، فبعث إِليهم خداش بن أُمَيَّةَ الخُزَاعِيَّ، وحمله ﷺ على جَمَلٍ له يقال له: الثعلب، فلما كَلَّمَهُمْ عَقَرُوا الجمل، وأرادوا قتل خداش فمنعته الأحابيش، وبلغ ذلك النبيَّ ﷺ فأراد بَعْثَ عمر بن الخطاب، فقال له عمر: يا رسول اللَّه، إِنِّي أخاف قريشاً على نفسي، وليس بِمَكَّةَ من بني عَدِيٍّ أَحَدٌ يحميني، ولكن ابعث عثمان؛ فهو أَعَزُّ بِمَكَّةَ مِنِّي، فبعثه النبي ﷺ فذهب، فلقيه أبان بن سعيد بن العاصي فنزل عن دَابَّتِهِ فحمله عليها، وأجاره حتى بلغ

= ومثله قول امرىء القيس [الطويل]:

فقلت له لا تبك عينك إنما ... تحاول ملكاً أو تموتَ فتُعذَرا

ينظر: «المحرر الوجيز» (٥/ ١٣٢)، و«البحر المحيط» (٨/ ٩٤)، وزاد نسبتها إلى زيد بن علي، وهي في «الدر المصون» (٦/ ١٦٢).

(١) ينظر: «أحكام القرآن» (٤/ ١٧٠٥).

(٢) سقط في: د.

الرسالة، فقالوا له: إنْ شِئْتَ يا عثمان أَنْ تطوف بالبيت فَطُفْ به، فقال: ما كنت لأطوفَ حتى يطوفَ به النبي ﷺ ثم إنَّ بَنِي سعيد بن العاصي حَبَسُوا عثمانَ على جهة المبرة، فأبطأ على النبيِّ ﷺ وكانتِ الحُدَيْبِيَّةُ من مَكَّةَ على نحو عَشَرَةِ أميال، فصرخ صارخ من عسكر رسول اللَّه ﷺ: قُتِلَ عثمانُ، فجثا رسول اللَّه ﷺ/ والمؤمنون، وقالوا: لا نبرحُ ـ إنْ كان هذا ـ حتى نُنَاجِزَ القوم، ثم دعا الناسَ إلى البيعة فبايعوه ﷺ ولم يَتَخَلَّفْ عنها إلاَّ الجد بن قيس المنافق، وجعل النبيُّ ﷺ يَدَهُ على يَدِهِ، وقال: هذه يَدٌ لعثمانَ[1]، وهي خير، ثم جاءَ عثمانُ سالماً والشجرة سمرة كانت هنالك ذهبت بعد سنين. ٨١أ

وقوله سبحانه: ﴿فَعَلِمَ مَا فِي قُلُوبِهِمْ﴾ قال الطبريُّ[2]، ومنذر بن سعيد: معناه: من الإيمان وصِحَّتِهِ، والحبِّ في الدين والحِرْصِ فيه، **وقرأ** الناس: «وَأَثَابَهُمْ»[3] قال هارون: وقد قرأت: «وَآتَاهُمْ» بالتاء بنقطتين[4]، والفتح القريب: خيبر، والمغانم الكثيرة: فتح خيبرَ.

وقوله تعالى: ﴿وَعَدَكُمُ اللَّهُ...﴾ الآية، مخاطبة للمؤمنين، ووعد بجميع المغانم التي أخذها المسلمون ويأخذونها إلى يوم القيامة؛ قاله مجاهد وغيره[5].

وقولهُ: ﴿فَعَجَّلَ لَكُمْ هَٰذِهِ﴾ يريد خيبَر، وقال زيد بن أسلم وابنه: المغانم الكثيرة: خيبر[6]، وهذه إشارة إلى البيعة والتَّخَلُّصِ من أمر قريش، وقاله ابن عباس[7].

---

(١) ورد ذكر البيعة في حديث ابن عمر، أخرجه البخاري (٦/ ٢٧١) كتاب «فرض الخمس» باب: إذا بعث الإمام رسولاً في حاجة أو أمره بالمقام هل يسهم له؟ (٣١٣٠) وأطرافه في (٣٦٩٨، ٣٧٠٤، ٤٠٦٦، ٤٥١٣، ٤٥١٤، ٤٦٥٠، ٧٠٩٥)، والترمذي (٥/ ٦٢٩)، كتاب «المناقب» باب: في مناقب عثمان بن عفان رضي اللَّه عنه (٣٧٠٦)، وأحمد (٢/ ١٢٠)، وأبو يعلى في «مسنده» (٩/ ٤٥٠) (١٨٥/ ٥٥٩٩).
قال الترمذي: هذا حديث حسن صحيح.

(٢) ينظر: «تفسير الطبري» (١١/ ٣٥٠).

(٣) ينظر: «المحرر الوجيز» (٥/ ١٣٤)، و«البحر المحيط» (٨/ ٩٦).

(٤) قرأ بها الحسن ونوح القارىء.
ينظر: «مختصر الشواذ» ص: (١٤٢)، و«البحر المحيط» (٨/ ٩٦).

(٥) أخرجه الطبري (١١/ ٣٥١) برقم: (٣١٥٣٣)، وذكره ابن عطية (٥/ ١٣٤)، وابن كثير (٤/ ١٩١)، والسيوطي في «الدر المنثور» (٦/ ٧٠).

(٦) أخرجه الطبري (١١/ ٣٥١) برقم: (٣١٥٣٤) عن ابن زيد، وذكره ابن عطية (٥/ ١٣٥).

(٧) أخرجه الطبري (١١/ ٣٥١) برقم (٣١٥٣٧) وذكره ابن عطية (٥/ ١٣٥)، وابن كثير (٤/ ١٩١).

وقوله سبحانه: ﴿وَكَفَّ أَيْدِي النَّاسِ عَنْكُمْ﴾ قال قتادة: يريد كَفَّ أيديهم عن أهل المدينة في مغيب النبي ﷺ والمؤمنين[١]، ﴿وَلِتَكُونَ آيَةً﴾ أي: علامة على نصر المؤمنين، وحكى الثعلبيُّ عن قتادة أَنَّ المعنى: كَفَّ اللَّه غطفان ومَنْ معها حين جاؤوا لنصر خيبَر[٢]، وقيل: أراد كَفَّ قريشاً.

﴿وَأُخْرَىٰ لَمْ تَقْدِرُوا عَلَيْهَا قَدْ أَحَاطَ اللَّهُ بِهَا ۚ وَكَانَ اللَّهُ عَلَىٰ كُلِّ شَيْءٍ قَدِيرًا ﴿٢١﴾ وَلَوْ قَاتَلَكُمُ الَّذِينَ كَفَرُوا لَوَلَّوُا الْأَدْبَارَ ثُمَّ لَا يَجِدُونَ وَلِيًّا وَلَا نَصِيرًا ﴿٢٢﴾ سُنَّةَ اللَّهِ الَّتِي قَدْ خَلَتْ مِن قَبْلُ ۖ وَلَن تَجِدَ لِسُنَّةِ اللَّهِ تَبْدِيلًا ﴿٢٣﴾ وَهُوَ الَّذِي كَفَّ أَيْدِيَهُمْ عَنكُمْ وَأَيْدِيَكُمْ عَنْهُم بِبَطْنِ مَكَّةَ مِن بَعْدِ أَنْ أَظْفَرَكُمْ عَلَيْهِمْ ۚ وَكَانَ اللَّهُ بِمَا تَعْمَلُونَ بَصِيرًا ﴿٢٤﴾ هُمُ الَّذِينَ كَفَرُوا وَصَدُّوكُمْ عَنِ الْمَسْجِدِ الْحَرَامِ وَالْهَدْيَ مَعْكُوفًا أَن يَبْلُغَ مَحِلَّهُ ۚ وَلَوْلَا رِجَالٌ مُّؤْمِنُونَ وَنِسَاءٌ مُّؤْمِنَاتٌ لَّمْ تَعْلَمُوهُمْ أَن تَطَئُوهُمْ فَتُصِيبَكُم مِّنْهُم مَّعَرَّةٌ بِغَيْرِ عِلْمٍ ۖ لِّيُدْخِلَ اللَّهُ فِي رَحْمَتِهِ مَن يَشَاءُ ۚ لَوْ تَزَيَّلُوا لَعَذَّبْنَا الَّذِينَ كَفَرُوا مِنْهُمْ عَذَابًا أَلِيمًا ﴿٢٥﴾﴾

وقوله سبحانه: ﴿وأخرى لم تقدروا عليها﴾ قال ابن عباس: الإشارة إلى بلاد فارس والروم[٣]، وقال قتادة والحسن: الإشارة إلى مَكَّةَ[٤]، وهذا قول يَتَّسِقُ معه المعنى ويتأيَّد/ . ٨١ ب

وقوله: قَدْ أَحَاطَ اللَّهُ بِهَا معناه: بالقُدْرَةِ وَالْقَهْرِ لأهلها، أي: قد سبق في علمه ذلك، وظهر فيها أَنَّهم لم يقدروا عليها.

* ت *: قوله: وظهر فيها إلى آخرِهِ كلامٌ غير محصل، ولفظ الثعلبيِّ: ﴿وأخرى لم تقدروا عليها﴾ أي: وعدكم فتح بلدة أخرى لم تقدروا عليها، قد أحاط اللَّه بها لكم حَتَّى يفتحها عليكم، وقال ابن عباس[٥]: علم اللَّه أَنَّه يفتحها لكم، قال مجاهد[٦]: هو ما فتحوه حتى اليوم، ثم ذكر بَقِيَّةَ الأقوال، انتهى.

---

(١) أخرجه الطبري (١١/ ٣٥٢) برقم: (٣١٥٣٨ ـ ٣١٥٣٩)، وذكره ابن عطية (٥/ ١٣٥)، والسيوطي في «الدر المنثور» (٦/ ١٧٧)، وعزاه إلى عبد بن حميد.

(٢) ذكره ابن عطية (٥/ ١٣٥).

(٣) أخرجه الطبري (١١/ ٣٥٣) رقم (٣١٥٤١)، وذكره البغوي في «تفسيره» (٤/ ١٩٨) وابن عطية (٥/ ١٣٥).

(٤) أخرجه الطبري (١١/ ٣٥٤) برقم: (٣١٥٥١ ـ ٣١٥٥٢) عن قتادة، وذكره البغوي في «تفسيره» (٤/ ١٩٨)، وابن عطية (٥/ ١٣٥)، وابن كثير (٤/ ١٩١) عن قتادة، والسيوطي في «الدر المنثور» (٦/ ٧١)، وعزاه إلى عبد الرزاق، وعبد بن حميد.

(٥) ذكره البغوي في «تفسيره» (٤/ ١٩٨)، وابن كثير في «تفسيره» (٤/ ١٩٢).

(٦) أخرجه الطبري (١١/ ٣٥٣) برقم: (٣١٥٤٥)، وذكره البغوي في «تفسيره» (٤/ ١٩٨).

وقوله سبحانه: ﴿وَلَوْ قَاتَلَكُمُ الَّذِينَ كَفَرُوا﴾ يعني[١]: كفار قريش في تلك السنة ﴿لَوَلَّوُا الأَدْبَارَ ثُمَّ لاَ يَجِدُونَ وَلِيّاً وَلاَ نَصِيراً﴾.

وقوله: سنة اللَّه أي: كَسُنَّةِ اللَّه، إشارةً إلى وقعة بدر، وقيل: إشارة إلى عادة اللَّه من نصر الأنبياء، ونصب «سنة» على المصدر.

وقوله تعالى: ﴿وَهُوَ الَّذِي كَفَّ أَيْدِيَهُمْ عَنْكُمْ...﴾ الآية، رُوِيَ في سببها أَنَّ قريشاً جمعت جماعة من فتيانها، وجعلوهم مع عِكْرِمَةَ بن أبي جهل، وخرجوا يطلبون غرَّةً في عسكر النبيِّ ﷺ واختلف الناسُ في عدد هؤلاء اختلافاً متفاوتاً؛ فلذلك اختصرته، فلمَّا أَحَسَّ بهم المسلمون بعث رسول اللَّه ﷺ في أَثَرِهِمْ خالدَ بنَ الوليد، وسَمَّاهُ يومئذٍ سَيْفَ اللَّه في جملة من الناس، فَفَرُّوا أمامهم، حَتَّى أدخلوهم بُيُوتَ مَكَّةَ، وأَسَرُوا منهم جملة، فَسِيقُوا إلى النبيِّ ﷺ فَمَنَّ عليهم وأطلقهم[٢]؛ قال الوَاحِدِيُّ: وكان ذلك سَبَبَ الصلح بينهم، انتهى.

وقوله سبحانه: ﴿هُمُ الَّذِينَ كَفَرُوا﴾ يعني: أهل مكة ﴿وَصَدُّوكُمْ عَنِ الْمَسْجِدِ الْحَرَامِ﴾ أي: منعوكم من العمرة، وذلك أَنَّ النَّبِيَّ ﷺ خرج من المدينة إلى الحديبية في/ ٨٢أ ذي القَعدة سنة ست يريد العمرة وتعظيم البيت وخرج معه بمائة بدنة وقيل بسبعين فأجمعت قريش لحربه وغوروا المياه التي تقرب من مكة فجاء ﷺ حتى نزل على بئر الحديبية وحينئذ وضع سهمه في الماء فجرى غمراً حتى كفى الجيش ثم بعث ﷺ إليهم عثمان كما تقدم وبعثوا هم رجالاً آخرهم سهيل بن عمرو وبه انعقد الصلح على أن ينصرف ﷺ ويعتمر من قابل فهذا صدهم إياه وهو مستوعب في السير، و﴿الهدي﴾ معطوف على الضمير في «صدوكم» [أي] وصدوا الهدي، و﴿معكوفاً﴾ حال، ومعناه: محبوساً، تقول عكفت الرجل عن حاجته إذا حبسته، وحبس الهدي من قبل المشركين هو بصدهم، ومن قبل المسلمين لرؤيتهم ونَظَرِهِمْ في أَمرهم؛ لأجل أَنْ يبلغَ الهَدْيُ مَحِلَّهُ، وهو مَكَّةُ والبَيْتُ، وهذا هو حَبْسُ المسلمين، وذكر تعالى العِلَّةَ في أَنْ صَرَفَ المسلمين، ولم يمكنهم من دخول مَكَّةَ في تلك الوجهة، وهي أَنَّهُ كان بمكة مؤمنون من رجال ونساء خَفِيَ إيمانهم، فَلَوِ استباح المسلمون بيضتها أهلكوا أولئك المؤمنين؛ قال قتادة[٣]: فدفع اللَّه عن المشركين بأولئك

---

(١) في د: يبتغي.

(٢) أخرجه الطبري (١١/ ٣٥٦) برقم: (٣١٥٦٠)، وذكره السيوطي في «الدر المنثور» (٦/ ٧٥)، وعزاه إلى ابن المنذر، وابن أبي حاتم، وابن أبزي.

(٣) أخرجه الطبري (١١/ ٣٦٣) برقم: (٣١٥٧٣)، وذكره البغوي (٤/ ٢٠٤)، وابن عطية (٥/ ١٣٦)، والسيوطي في «الدر المنثور» (٦/ ٧٦)، وعزاه لابن جرير.

المؤمنين، والوَطْءُ هنا: الإهلاك بالسيف وغيره؛ ومنه قوله ﷺ: «اللَّهُمَّ اشْدُدْ وَطْأَتَكَ عَلَى مُضَرٍ[1]» قال أبو حيَّان[2]: ﴿وَلَوْلاَ رِجَالٌ﴾ جوابها محذوف؛ لدلالة الكلام عليه، أي: ما كَفَّ أيديَكم عنهم، انتهى، والمَعَرَّةُ: السوء والمكروه اللاحق؛ مأخوذ من العُرِّ والعُرَّة وهو الجَرَبُ الصَّعْبُ اللاَّزِمُ، واخْتُلِفَ/ في تعيين هذه المَعَرَّةِ، فقال الطبريُّ[3]: وَحَكَاهُ الثعلبيُّ: هي الكَفَّارة، وقال مُنْذِرٌ: المَعَرَّة: أنْ يعيبهم الكُفَّار، ويقولوا: قتلوا أهل دينهم، وقال بعضُ المفسِّرين: هي المَلاَمُ، والقولُ في ذلك، وتألُّمَ النفْسِ في باقي الزمان، وهذه أقوالٌ حِسَانٌ، وجواب «لولا» محذوفٌ، تقديره: لولا هؤلاءِ لدخلتم مكَّةَ، لكن شرَّفْنَا هؤلاءِ المؤمنِينَ بأنْ رَحِمْنَاهُمْ، ودفعنا بسببهم عن مَكَّةَ ليدخل اللَّه، أي: لِيُبَيِّنَ للناظر أنَّ اللَّه يدخلَ من يشاء في رحمته أو، أي: لِيقعَ دخولهم في رحمة اللَّه ودفعه عنهم. ٨٢ ب

* ت *: وقال الثَّعْلَبِيُّ: قوله: «بِغَيْرِ عِلْمٍ» يحتمل أنْ يريد بغير علم مِمَّنْ تكلَّم بهذا، والمَعَرَّةُ: المشقة «لِيُدْخِلَ اللَّهُ في رَحْمَتِهِ» أيْ: في دين الإسلام «مَنْ يَشَاءُ»: من أهل مكة قبل أن تدخلوها، انتهى.

وقوله تعالى: ﴿لَوْ تَزَيَّلُوا﴾ أي: لو ذهبوا عن مَكَّةَ؛ تقول: زِلْتُ زيداً عن موضعه إزالة، أي: أذهبته، وليس هذا الفعل من «زَالَ يَزُولُ»، وقد قيل: هو منه، **وقرأ** أبو حيوةَ

---

(١) أخرجه البخاري (٢/ ٥٧٢) كتاب «الاستسقاء» باب: دعاء النبي ﷺ: «واجعلها عليهم سنين كسني يوسف» (١٠٠٦)، (٦/ ٤٨١) كتاب «أحاديث الأنبياء» باب: قول اللَّه تعالى: ﴿لقد كان في يوسف وإخوته آيات للسائلين﴾ (٣٣٨٦)، (١٠/ ٥٩٦) كتاب «الأدب» باب: تسمية الوليد (٦٢٠٠)، (١١/ ١٩٧) كتاب «الدعوات» باب: تكرير الدعاء (٦٣٩٣)، ومسلم (٣/ ١٩٠ ـ ١٩١) كتاب «المساجد ومواضع الصلاة» باب: استحباب القنوت في جميع الصلاة، إذا نزلت بالمسلمين نازلة (٢٩٤، ٢٩٤/ ٦٧٥)، (٢٩٥/ ٦٧٥)، وابن حبان (٥/ ٣٠١) كتاب «الصلاة» باب: صفة الصلاة (١٩٦٩، ١٩٧٢)، باب: فصل في القنوت (١٩٨٦)، وأبو داود (١٠/ ٤٥٧) كتاب «الصلاة» باب: القنوت في الصلاة (١٤٤٢)، وأحمد (٢/ ٢٣٩، ٢٥٥، ٢٧١، ٣٩٦، ٤٠٧، ٤١٨، ٥٠٢، ٥٢١)، وابن ماجه (١/ ٣٩٤) كتاب إقامة الصلاة والسنة فيها: باب: ما جاء في القنوت في صلاة الفجر (١٢٤٤)، والبيهقي (٢/ ١٩٧، ١٩٨، ٢٠٠) كتاب «الصلاة» باب: القنوت في الصلاة عند النازلة، (٢/ ٢٠٧) كتاب «الصلاة» باب: الدليل على أنه يقنت بعد الركوع، (٢/ ٢٤٤) كتاب «الصلاة» باب: ما يجوز من الدعاء في الصلاة، (٩/ ١٤) كتاب «السير» باب: ما جاء في عذر المستضعفين، والدارقطني (٢/ ٣٨) كتاب «الوتر»، وأنه ليس بفرض، والوتر على البعير، باب: صفة القنوت وبيان موضعه برقم: (٧)، والحميدي (٢/ ٤١٩) (٩٣٩)، والبيهقي في «**دلائل النبوة**» (٤/ ١٧٦).

(٢) ينظر: «**البحر المحيط**» (٨/ ٩٧).

(٣) ينظر: «**تفسير الطبري**» (١١/ ٣٦٣).

وقتادة: «تَزَايَلُوا» بألف[١]، أي: ذهب هؤلاء عن هؤلاء، وقال النَّحَّاس: وقد قيل: إنَّ قوله: ﴿وَلَوْلاَ رِجَالٌ مُؤْمِنُونَ...﴾ الآية: يريدُ: مَنْ في أصلاب الكافرين مِمَّنْ سيُؤْمِنُ في غابر الدهر، وحكاه الثعلبيُّ والنَّقَّاش عن عليِّ بْنِ أبي طالب ـ رضي اللَّه عنه ـ عن النبي ﷺ مرفوعاً، والحَمِيَّةُ التي جعلوها هي حَمِيَّةُ أهل مكة في الصَّدِّ؛ قال الزُّهْرِيُّ: وهي حمية سُهَيْلٍ ومَنْ شَاهَدَ مِنْهُمْ عقدَ الصُّلحِ، وجعلها سبحانه حَمِيَّةً جاهلية، لأنَّها كانت منهم بغير حُجَّةٍ، إذ لم يأت ﷺ مُحارِباً لهم، وإنما جاء معتمراً معظِّماً لبيت اللَّه، والسكينة: هي الطَّمْأَنِينَةُ إلى أَمْرِ رسُولِ اللَّه ﷺ، والثقةُ بوعد اللَّه، والطاعةُ، وزوالُ/ الأَنَفَةِ التي لحقت ١٨٣أ
عُمَرَ وغيره، «وكَلِمَةُ التَّقْوَى»: قال الجمهور: هي لا إله إلا اللَّه، ورُوِيَ ذلك عن النبيِّ ﷺ وفي مصحف ابن مسعود[٢]: «وَكَانُوا أَهْلَهَا [وَأَحَقَّ بِهَا» والمعنى: كانوا أهلها] على الإطلاق في علم اللَّه وسابق قضائه لهم، وروى أبو أمامة عن النَّبِيِّ ﷺ أَنَّهُ قَالَ: «إِذَا نَادَى المُنَادِي فُتِحَتْ أَبْوَابُ السَّمَاءِ، واسْتُجِيبَ الدُّعَاءُ، فَمَنْ نَزَلَ بِهِ كَرْبٌ أَوْ شِدَّةٌ فَلْيَتَحَيَّنِ المُنَادِيَ، فَإِذَا كَبَّرَ كَبَّرَ، وَإِذَا تَشَهَّدَ تَشَهَّدَ، وَإِذَا قَالَ: حَيَّ عَلَى الصَّلاَةِ، قَالَ: حَيَّ عَلَى الصَّلاَةِ، وَإِذَا قَالَ: حَيَّ عَلَى الْفَلاَحِ، قَالَ: حَيَّ عَلَى الفَلاَحِ، ثُمَّ يَقُولُ: رَبَّ هَذِهِ الدَّعْوَةِ الصادِقَةِ المُسْتَجَابِ لَهَا، دَعْوَةِ الحَقِّ وَكَلِمَةِ التَّقْوَىٰ، أَحْيِنَا عَلَيْهَا، وَأَمِتْنَا عَلَيْهَا، وَابْعَثْنَا عَلَيْهَا، وَاجْعَلْنَا مِنْ خِيَارِ أَهْلِهَا أَحْيَاءً وَأَمْوَاتاً، ثُمَّ يَسْأَلُ اللَّهَ حَاجَتَهُ» رواه الحاكم في «**المُسْتَدْرَكِ**»، وقال: صحيح الإسناد[٣]، انتهى من «**السِّلاَح**».

فقد بَيَّنَ ﷺ في هذا الحديث معنى «كلمة التقوى» على نحو ما فَسرَ به الجمهور، والصحيح أنه يعوض عن الحَيْعَلَةِ الحَوْقَلَةُ؛ ففي «**صحيح مسلم**»: «ثُمَّ قَالَ: حَيَّ عَلَى الصَلاَةِ، قَالَ: لاَ حَوْلَ وَلاَ قُوَّةَ إِلاَّ بِاللَّهِ، ثُمَّ قَالَ: حَيَّ عَلَى الْفَلاَحِ، قَالَ: لاَ حَوْلَ وَلاَ قُوَّةَ إِلاَّ بِاللَّهِ[٤]» الحديث، انتهى.

وقوله تعالى: ﴿وَكَانَ اللَّهُ بِكُلِّ شَيْءٍ عَلِيماً﴾ إشارة إلى علمه بالمؤمنين الذين دفع عن كفار قريش بسببهم، وإلى علمه بوجه المصلحة في صلح الحديبية؛ فيُرْوَى أَنَّهُ لما انعقد

---

(١) ينظر: «**المحرر الوجيز**» (٥/ ١٣٧)، و«**البحر المحيط**» (٨/ ٩٨)، وزاد نسبتها إلى ابن أبي عبلة، وابن مقسم، وابن عون. وهي في «**الدر المصون**» (٦/ ١٦٤).

(٢) وهي في مختصر ابن خالويه ص: (١٤٣) هكذا: وكانوا أهلها أحق من غير واو. ونسبها إلى أصحاب عبد اللَّه بن مسعود. وكما أثبتها «**المصنف**» عند ابن عطية في «**المحرر الوجيز**» (٥/ ١٣٨).

(٣) أخرجه الحاكم (١/ ٥٤٦ ـ ٥٤٧)، وأبو نعيم في «**حلية الأولياء**» (١٠/ ٢١٣).

(٤) أخرجه مسلم (٢/ ٣٢١) كتاب «الصلاة» باب: استحباب القول مثل قول المؤذن، برقم: (١٢/ ٣٨٥).

٨٣ ب الصلحُ أَمِنَ الناسُ في تلك المُدَّةِ الحربَ والفتنةَ، وامتزجوا وعَلَتْ دعوةُ الإِسلام،/ وانقاد إِلى الإِسلام كُلُّ مَنْ له فهم، وزاد عدد الإِسلام في تلك المدة أَضعافَ ما كان قبلَ ذلك؛ قال * ع *[1]: ويقتضي ذلك أَنَّ النبي ﷺ، كان في عام الحديبيةِ في أَرْبَعَ عَشْرَةَ مائة، ثم سار إِلى مَكَّةَ بعد ذلك بعامين في عَشَرَةِ آلاف فارس - ﷺ -.

* ت *: المعروف عَشَرَةُ آلاف، وقوله فارس ما أَظُنُّهُ يَصِحُّ فتأمله في كتب السيرة.

﴿لَقَدْ صَدَقَ ٱللَّهُ رَسُولَهُ ٱلرُّءْيَا بِٱلْحَقِّ لَتَدْخُلُنَّ ٱلْمَسْجِدَ ٱلْحَرَامَ إِن شَآءَ ٱللَّهُ ءَامِنِينَ مُحَلِّقِينَ رُءُوسَكُمْ وَمُقَصِّرِينَ لَا تَخَافُونَ فَعَلِمَ مَا لَمْ تَعْلَمُوا۟ فَجَعَلَ مِن دُونِ ذَٰلِكَ فَتْحًا قَرِيبًا ﴿٢٧﴾ هُوَ ٱلَّذِىٓ أَرْسَلَ رَسُولَهُۥ بِٱلْهُدَىٰ وَدِينِ ٱلْحَقِّ لِيُظْهِرَهُۥ عَلَى ٱلدِّينِ كُلِّهِۦ وَكَفَىٰ بِٱللَّهِ شَهِيدًا ﴿٢٨﴾﴾

وقوله سبحانه: ﴿لَقَدْ صَدَقَ اللَّهُ رَسُولَهُ الرُّؤْيَا بِالحَقِّ...﴾ الآية: «رُوِيَ في تفسيرها أن النبي ﷺ رَأَىٰ في مَنَامِهِ عِنْدَ خُرُوجِهِ إِلَى الْعُمْرَةِ أَنَّهُ يَطُوفُ بِالْبَيْتِ هُوَ وَأَصْحَابُهُ، بَعْضُهُمْ مُحَلِّقُونَ، وَبَعْضُهُمْ مُقَصِّرُونَ»[2] وقال مجاهد: رأى ذلك بالحديبية فأخبر الناسَ بهذه الرؤيا، فَوَثِقَ الجميعُ بأَنَّ ذلك يكون في وجهتهم تلك، وقد كان سَبَقَ في علم اللَّه أَنَّ ذلك يكون، لكن ليس في تلك الوجهة، فَلَمَّا صَدَّهُمْ أهلُ مَكَّةَ قال المنافقون: وأين الرؤيا؟ ووقع في نفوس بعض المسلمين شيء من ذلك، فأجابهم النبي ﷺ بأَنْ قَالَ: «وَهَلْ قُلْتُ لَكُمْ: يَكُونُ ذَلِكَ فِي عَامِنَا هَذَا»، أَوْ كَمَا قَالَ، ونطق أبو بكر قبل ذلك بنحوه[3]، ثم أنزل اللَّه عز وجل: ﴿لقد صدق اللَّه رسوله الرؤيا بالحق...﴾ الآية، واللام في: ﴿لَتَدْخُلُنَّ﴾ لامُ القَسَمِ.

وقوله: ﴿إِنْ شَاءَ اللَّهُ﴾ اخْتُلِفَ في هذا الاستثناء، فقال بعض العلماء: إِنَّما استثنى من حيثُ إِنَّ كل واحد من الناس متى رَدَّ هذا الوعد إِلى نفسه،/ أمكن أَنْ يتمّ الوعد فيه وأَلاَّ يتمّ؛ إِذ قد يموت الإِنسان أو يمرض لحينه، فلِذلك استثنى عز وجل في الجملة؛ إِذ فيهم - ولا بُدَّ - مَنْ يموتُ أو يمرض. ٨٤ أ

* ت *: وقد وقع ذلك حسبما ذكر في السِّيَرِ، وقال آخرون: هو أخذ من

---

(١) ينظر: «المحرر الوجيز» (٥/١٣٨).

(٢) أخرجه الطبري (١١/٣٦٧) برقم: (٣١٦٠٢)، وذكره السيوطي في «الدر المنثور» (٦/٧٩).

(٣) أخرجه الطبري (١١/٣٦٧) برقم: (٣١٦٠١)، وذكره ابن عطية (٥/١٣٩)، والسيوطي في «الدر المنثور» (٦/٧٩)، وعزاه للفريابي، وعبد بن حميد، وابن جرير، وابن المنذر، والبيهقي في «الدلائل».

اللَّه تعالى [على عباده][1] بأدبه في استعمال الاستثناء في كل فعل.

* ت *: قال ثعلب: استثنى اللَّه تعالى فيما يعلم؛ ليستثنيَ الخَلْقُ فيما لا يعلمون، وقيل غير هذا، ولما نزلت هذه الآية عَلِمَ المسلمون أَنَّ تلك الرؤيا ستخرج فيما يستأنفونه من الزمان، فكان كذلك، فخرج ﷺ في العام المُقْبِلِ واعتمر.

وقوله سبحانه: ﴿فَعَلِمَ مَا لَمْ تَعْلَمُوا﴾ يريد ما قَدَّرَهُ من ظهور الإسلام في تلك المدة ودخول الناس فيه.

وقوله: ﴿مِنْ دُونِ ذَلِكَ﴾ أي: من قبل ذلك، وفيما يدنو إليكم، واختلف في الفتح القريب، فقال كثير من العلماء: هو بيعة الرضوان وصُلْحُ الحديبية، وقال ابن زيد[2]: هو فتح خيبر.

﴿مُّحَمَّدٌ رَّسُولُ ٱللَّهِ ۚ وَٱلَّذِينَ مَعَهُۥٓ أَشِدَّآءُ عَلَى ٱلْكُفَّارِ رُحَمَآءُ بَيْنَهُمْ ۖ تَرَىٰهُمْ رُكَّعًا سُجَّدًا يَبْتَغُونَ فَضْلًا مِّنَ ٱللَّهِ وَرِضْوَٰنًا ۖ سِيمَاهُمْ فِى وُجُوهِهِم مِّنْ أَثَرِ ٱلسُّجُودِ ۚ ذَٰلِكَ مَثَلُهُمْ فِى ٱلتَّوْرَىٰةِ ۚ وَمَثَلُهُمْ فِى ٱلْإِنجِيلِ كَزَرْعٍ أَخْرَجَ شَطْـَٔهُۥ فَـَٔازَرَهُۥ فَٱسْتَغْلَظَ فَٱسْتَوَىٰ عَلَىٰ سُوقِهِۦ يُعْجِبُ ٱلزُّرَّاعَ لِيَغِيظَ بِهِمُ ٱلْكُفَّارَ ۗ وَعَدَ ٱللَّهُ ٱلَّذِينَ ءَامَنُوا۟ وَعَمِلُوا۟ ٱلصَّٰلِحَٰتِ مِنْهُم مَّغْفِرَةً وَأَجْرًا عَظِيمًۢا ﴿٢٩﴾﴾

وقوله تعالى: ﴿مُحَمَّدٌ رَسُولُ اللَّه﴾ قال جمهور الناس: هو ابتداء وخبر، استوفى فيه تعظيمَ منزلة النبي ﷺ.

وقوله: ﴿وَالَّذِينَ مَعَهُ﴾ ابتداء، وخبره: ﴿أَشِدَّاءُ﴾ و﴿رُحَمَاءُ﴾ خبر ثانٍ، وهذا هو الراجح؛ لِأَنَّهُ خبر مضاد لقول الكفار: «لا تكتب مُحَمَّدٌ رَسُولُ اللَّهِ»، ﴿والذين معه﴾ إشارة إلى جميع الصحابة عند الجمهور، وحكى الثعلبيُّ عن ابن عباس أَنَّ الإشارة إلى مَنْ شَهِدَ الحديبية[3].

* ت *: ووصف تعالى الصحابة بأَنَّهُمْ رحماء بينهم، وقد جاءت أحاديثُ صحيحةٌ في تراحم المؤمنين؛ حدثنا الشيخ وليُّ الدين العراقيُّ بسنده عن عبد اللَّه بن عمرو بن العاصي أَنَّ رسولَ اللَّه ﷺ قال: «الرَّاحِمُونَ يَرْحَمُهُمُ الرَّحْمَٰنُ؛ ارْحَمُوا مَنْ في الأَرْضِ / ٨٤ ب

(١) سقط في: د.
(٢) أخرجه الطبري (١١/٣٦٨) برقم: (٣١٦١٠)، وذكره ابن عطية (٥/١٤٠)، والسيوطي في «الدر المنثور» (٦/٧٩)، وعزاه لابن جرير.
(٣) ذكره ابن عطية (٥/١٤٧).

يَرْحَمْكُمْ مَنْ فِي السَّمَاءِ»[١] وأخرج الترمذيُّ من طريق أبي هريرة عن النبي ﷺ أَنَّهُ قال: «لاَ تُنْزَعُ الرَّحْمَةُ إِلاَّ مِنْ [قَلْبِ] شَقِيٍّ»[٢] وخَرَّجَ عن جرير بن عبد اللَّه قال: قال رسول اللَّه ﷺ: «مَنْ لاَ يَرْحَمِ النَّاسَ، لاَ يَرْحَمْهُ اللَّهُ»[٣] قال أبو عيسى: هذا حديث حسن صحيح، وهذا الحديث خَرَّجه مسلم عن جرير، وخَرَّجَ مسلم أيضاً من طريق أبي هريرةَ: «مَنْ لاَ يَرْحَمْ لاَ يُرْحَمْ»[٤] انتهى، وبالجملة: فأسباب الألفة والتراحم بين المؤمنين كثيرةٌ، ولو بأَنْ تَلْقَى أخاك بوجه طَلْقٍ، وكذلك بَذْلُ السلام وَطيِّبُ الكلام، فالمُوَفَّقُ لا يحتقر من المعروف شيئاً، وقد روى الترمذي الحكيم في كتاب «**ختم الأولياء**» له بسنده عن عمر بن الخطاب ـ رضي اللَّه عنه ـ قال: سمعتُ رسول اللَّه ﷺ يقول: «إِذَا الْتَقَى الْمُسْلِمَانِ كَانَ أَحَبُّهُمَا إِلَى اللَّهِ سُبْحَانَهُ أَحْسَنُهُمَا بِشْراً بِصَاحِبِهِ» أَوْ قَالَ: «أَكْثَرُهُمَا [بِشْراً] بِصَاحِبِهِ، فَإِذَا

---

(١) أخرجه أبو داود (٢/ ٧٠٣) كتاب «الأدب» باب: في الرحمة (٤٩٤١)، والترمذي (٤/ ٣٢٣ ـ ٣٢٤) كتاب «البر والصلة» باب: ما جاء في رحمة المسلمين (١٩٢٤)، وأحمد (٢/ ١٦٠)، والحاكم في «**المستدرك**» (٤/ ١٥٩)، والبيهقي (٩/ ٤١) كتاب «السير» باب: ما على الوالي من أمر الجيش، والحميدي (٢/ ٢٦٩) (٥٩١).
قال الترمذي: هذا حديث حسن صحيح.

(٢) أخرجه أبو داود (٢/ ٧٠٣) كتاب «الأدب» باب: في الرحمة (٤٩٤٢)، والترمذي (٤/ ٣٢٣) كتاب «البر والصلة» باب: ما جاء في رحمة المسلمين (١٩٢٣).
قال الترمذي: هذا حديث حسن.

(٣) أخرجه البخاري (١٠/ ٤٥٢) كتاب «الأدب» باب: رحمة الناس والبهائم (٦٠١٣)، ومسلم (٤/ ١٨٠٩) كتاب «الفضائل» باب: رحمته ﷺ الصبيان والعيال، وتواضعه وفضل ذلك (٦٦، ٦٦/ ٢٣١٩)، والطبراني (٢/ ٣٥٤ ـ ٣٥٥) (٢٤٩١ ـ ٢٤٩٢ ـ ٢٤٩٣ ـ ٢٤٩٥)، والبيهقي (٨/ ١٦١) كتاب «قتال أهل البغي» باب: ما على السلطان من القيام فيما ولي بالقسط والنصح للرعية، والرحمة بهم، والشفقة عليهم والعفو عنهم ما لم يكن حداً، والحميدي (٢/ ٣٥١) (٨٠٢)، وأحمد (٤/ ٣٥٨، ٣٦٠، ٣٦١، ٣٦٢، ٣٦٥، ٣٦٦).

(٤) أخرجه البخاري (١٠/ ٤٤٠) كتاب «الأدب» باب: من ترك صبية غيره حتى تلعب به، أو قبلها أو مازحها (٥٩٩٧)، ومسلم (٤/ ١٨٠٨ ـ ١٨٠٩) كتاب «الفضائل» باب: رحمته ﷺ الصبيان والعيال وتواضعه وفضل ذلك (٦٥، ٦٥/ ٢٣١٨)، وأبو داود (٢/ ٧٧٧) كتاب «الأدب» باب: في قبلة الرجل ولده (٥٢١٨)، والترمذي (٤/ ٣١٨) كتاب «البر والصلة» باب: ما جاء في رحمة الولد (١٩١١)، والبخاري في «**الأدب المفرد**» (٣٥) (٩١)، وابن حبان (٢/ ٢٠٢) كتاب «البر والإحسان» باب: الرحمة (٤٥٧، ٤٦٣)، (١٢/ ٤٠٦ ـ ٤٠٧) كتاب «الحظر والإباحة» باب: ذكر الإباحة أن يقبل الرجل ولده، وولد ولده وما بعده (٥٥٩٤، ٥٥٩٦)، (١٥/ ٤٣١) كتاب «إخباره ﷺ عن مناقب الصحابة» باب: ذكر ملاعبة المصطفى ﷺ للحسين بن علي بن أبي طالب رضي اللَّه عنه (٦٩٧٥)، وأحمد (٢/ ٢٢٨، ٢٤١، ٢٦٩، ٥١٤).
قال الترمذي: هذا حديث حسن صحيح.

تَصَافَحَا، أَنْزَلَ اللَّهُ عَلَيْهِمَا مِائَةَ رَحْمَةٍ، تِسْعُونَ مِنْهَا لِلَّذِي بَدَأَ، وَعَشَرَةٌ لِلَّذِي صُوفِحَ»[١]، انتهى.

وقوله: ﴿تَرَاهُمْ رُكَّعاً سُجَّداً﴾ أي: ترى هاتين الحالتين كثيراً فيهم و﴿يبتغون﴾: معناه: يطلبون.

وقوله سبحانه: ﴿سِيمَاهُمْ فِي وُجُوهِهِمْ﴾ قال مالك بن أنس: كانت جِبَاهُهُم مَتْرِبَةً من كثرة السجود في التراب؛ وقاله عِكْرِمَةُ، ونحوه لأبي العالية[٢]، وقال ابن عباس وخالد الحنفي/ وعطية: هو وعد بحالهم يومَ القيامة من اللَّه تعالى، يجعل لهم نوراً من ٨٥أ
أَثر السجود[٣]، قال * ع[٤] *: كما يجعل غُرَّةً من أثر الوضوء، حسبما هو في الحديث، ويؤيد هذا التأويلَ اتصالُ القولِ بقوله: «فَضْلاً مِنَ اللَّهِ» وقال ابن عباس: السَّمْتُ الحَسَنُ هو السيما، وهو خشوع يبدو على الوجه[٥]، قال * ع[٦] *: وهذه حالةُ مُكْثِرِي الصلاةَ؛ لأَنَّها تنهاهم عن الفحشاء والمنكر، وقال الحسن بن أبي الحسن، وشِمْرُ بن عَطِيَّةَ: «السيما»: بَيَاضٌ وصُفْرَةٌ وتَبْهِيجٌ يعتري الوجوهَ من السَّهَرِ[٧]، وقال عطاء بن أبي رباح، والربيع بن أنس: «السِّيمَا»: حُسْنٌ يعتري وُجُوهَ المُصَلِّينَ[٨]، قال * ع[٩] *: ومن هذا الحديثُ الذي في «**الشِّهاب**»: «مَنْ كَثُرَتْ صَلاَتُهُ بِاللَّيْلِ حَسُنَ وَجْهُهُ

---

(١) ذكره المتقي الهندي في «**كنز العمال**» (٩/ ١١٤) (٢٥٢٤٥)، وعزاه لأبي الشيخ، والحكيم الترمذي عن عمر.

(٢) أخرجه الطبري (١١/ ٣٧١) عن عكرمة برقم: (٣١٦٣٢)، وذكره البغوي (٤/ ٢٠٦) عن عكرمة، وأبي العالية، وابن عطية (٥/ ١٤١).

(٣) أخرجه الطبري (١١/ ٣٧٠) عن ابن عباس برقم: (٣١٦١٣)، وعن خالد الحنفي برقم: (٣١٦١٤)، وذكره البغوي (٤/ ٢٠٦) عن ابن عباس، وابن عطية (٥/ ١٤١)، والسيوطي في «**الدر المنثور**» (٦/ ٨٢)، وعزاه للبخاري في «**تاريخه**»، وابن نصر عن ابن عباس رضي اللَّه عنهما.

(٤) ينظر: «**المحرر الوجيز**» (٥/ ١٤١).

(٥) أخرجه الطبري (١١/ ٣٧٠) برقم: (٣١٦٢١)، وذكره البغوي (٤/ ٢٠٦)، وابن عطية(٥/ ١٤١)، وابن كثير في «**تفسيره**» (٤/ ٢٠٤)، والسيوطي في «**الدر المنثور**» (٦/ ٨١)، وعزاه لمحمد بن نصر في كتاب «**الصلاة**»، وابن جرير، وابن المنذر، وابن أبي حاتم، والبيهقي في «**سننه**».

(٦) ينظر: «**المحرر الوجيز**» (٥/ ١٤١).

(٧) أخرجه الطبري (١١/ ٣٧١) عن الحسن برقم: (٣١٦٢٨)، وعن شمر بن عطية برقم: (٣١٦٣٠)، وذكره ابن عطية (٥/ ١٤١).

(٨) ذكره البغوي (٤/ ٢٠٦)، وذكره ابن عطية (٥/ ١٤١).

(٩) ينظر: «**المحرر الوجيز**» (٥/ ١٤١).

بِالنَّهَارِ»[١] قال * ع[٢] *: وهذا حديث غَلِطَ فيه ثابت بن موسى الزاهد، سَمِعَ شَرِيكَ بنَ عبد اللَّه يقول: حَدَّثَنَا الأَعْمَشُ عن أبي سفيانِ، عن جابر، ثم نزع شريك لما رأى ثابتاً الزاهد فقال يعنيه: مَنْ كَثُرَتْ صَلاَتُهُ بِاللَّيْلِ، حَسُنَ وَجْهُهُ بِالنَّهَارِ، فَظَنَّ ثابت أَنَّ هذا الكلام حديث متركِّب على السند المذكور، فَحَدَّثَ به عن شريك.

* ت *: واعلم أَنَّ اللَّه سبحانه جعل حُسْنَ الثناء علامةً على حسن عُقْبَى الدار، والكون في الجنة مع الأبزار، جاء بذلك صحيح الآثار عن النبي المختار؛ ففي «**صحيح البخاريِّ**» و«**مسلم**» عن أنس قالَ: «مَرُّوا بِجَنَازَةٍ فَأَثْنَوْا عَلَيْهَا خَيْراً، فَقَالَ النَّبِيُّ ﷺ: وَجَبَتْ، ثُمَّ مَرُّوا بِأُخْرَىٰ فَأَثْنَوْا عَلَيْهَا شَرًّا، فَقَالَ:/ وَجَبَتْ، فَقَالَ عُمَرُ: مَا وَجَبَتْ؟ فَقَالَ: هَذا أَثْنَيْتُمْ عَلَيْهِ خَيْراً فَوَجَبَتْ لَهُ الجَنَّةُ، وَهَذَا أَثْنَيْتُمْ عَلَيْهِ شَرًّا فَوَجَبَتْ لَهُ النَّارُ، أَنْتُمْ شُهَدَاءُ اللَّهِ في الأَرْضِ»[٣]، انتهى، ونقل صاحب «**الكوكب الدُّرِّيِّ**» من مسند البَزَّارِ عنِ النبيِّ ﷺ أَنَّه قال: «يُوشِكُ أَنْ تَعْرِفُوا أَهْلَ الجَنَّةِ مِنْ أَهْلِ النَّارِ، فَقَالُوا: يَا رَسُولَ اللَّهِ، بِمَ؟ قَالَ: بالثَّنَاءِ الحَسَنِ وَالثَّنَاءِ السَّيِّىءِ»[٤]، انتهى، ونقله صاحب كتاب «**التشوُّف إلى رجال التصوُّف**» وهو الشيخ الصالح أبو يعقوب يوسف بن يحيى التاذلي، عن ابن أبي شيبةَ، ولفظه: وخَرَّجَ

٨٥ ب

---

(١) أخرجه ابن ماجه (١/ ٤٢٢) كتاب «إقامة الصلاة والسنة فيها» باب: ما جاء في قيام الليل (١٣٣٣)، والخطيب في «**تاريخ بغداد**» (١/ ٣٤١) (٢٥٧)، (١٣/ ٣٨) (٦٩٩٥)، وابن الشجري في «**أماليه**» (١/ ٢٠٥، ٢٠٨).
قال العجلوني في «**كشف الخفاء ومزيل الإلباس**» (٢/ ٣٣٨) (٢٥٨٧): لا أصل له، وإن روي من طرق عند ابن ماجه بعضها عن جابر، وأورد الكثير منها عن القضاعي وغيره، قال: ولكن قرأت بخط شيخنا في بعض أجوبته أنه ضعيف، بل قواه بعضهم؛ والمعتمد الأول، وأطنب ابن عدي في رده، قال ابن طاهر: ظن القضاعي أن الحديث صحيح لكثرة طرقه، وهو معذور؛ لأنه لم يكن حافظاً انتهى.
واتفق أئمة الحديث: ابن عدي، والدارقطني، والعقيلي، وابن حبان، والحاكم على أنه من قول شريك لثابت، وقال ابن عدي: سرقه جماعة من ثابت، كعبد اللَّه بن شبرمة الشريكي، وعبد الحميد بن بحر، وغيرهما، وقال ابن حجر المكي في «**الفتاوى**»: أطبقوا على أنه موضوع، مع أنه في «**سنن ابن ماجه**».

(٢) ينظر: «**المحرر الوجيز**» (٥/ ١٤١).

(٣) أخرجه البخاري (٣/ ٢٧٠) كتاب «الجنائز» باب: ثناء الناس على الميت (١٣٦٧) (٥/ ٢٩٩) كتاب «الشهادات» باب: تعديل كم يجوز؟ (٢٦٤٢)، ومسلم (٢/ ٦٥٥) كتاب «الجنائز» باب: فيمن يتسنى عليه خير أو شر (٦٠، ٦٠/ ٩٤٩)، وابن ماجه (١/ ٤٧٨) كتاب «الجنائز» باب: ما جاء في الثناء على الميت (١٤٩١).

(٤) أخرجه ابن ماجه (٢/ ١٤١١) كتاب «الزهد» باب: الثناء الحسن (٤٢٢١)، والبيهقي (١٠/ ١٢٣) كتاب «آداب القاضي» باب: اعتماد القاضي على تزكية المشركين وجرحهم، والحاكم (١/ ١٢٠).
قال الحاكم: هذا حديث صحيح الإسناد.

أبو بكر بن أبي شيبةَ أَنَّهُ قال ﷺ في خُطْبَتِهِ: «تُوشِكُوا أَنْ تَعْرِفُوا أَهْلَ الجَنَّةِ مِنْ أَهْلِ النَّارِ، أَوْ قَالَ: خِيَارَكُمْ مِنْ شِرَارِكُمْ، قَالُوا: بِمَ يَا رَسُولَ اللَّهِ؟ قَالَ: بِالثَّنَاءِ الحَسَنِ، وَبِالثَّنَاءِ السَّيِّىءِ، أَنْتُمْ شُهَدَاءُ اللَّهِ بَعْضُكُمْ عَلَى بَعْضٍ»[1]. ومن كتاب «**التشوُّف**» قال: وخَرَّجَ البزَّارُ عن أنس قال: «قيل: يا رَسُولَ اللَّهِ، مَنْ أَهْلُ الجَنَّةِ؟ قال: مَنْ لاَ يَمُوتُ حَتَّىٰ تُمْلأَ مَسَامِعُهُ مِمَّا يُحِبُّهُ، قِيلَ: فَمَنْ أَهْلُ النَّارِ؟ قَالَ: مَنْ لاَ يَمُوتُ حَتَّى تُمْلأَ مَسَامِعُهُ مِمَّا يَكْرَهُ» قال: وخَرَّج البَزَّارُ عن أبي هريرةَ «أَنَّ رجلاً قال: يا رَسُولَ اللَّهِ، دُلَّنِي عَلَى عَمَلٍ أَدْخُلُ بِهِ الجَنَّةَ، قَالَ: لاَ تَغْضَبْ، وَأَتَاهُ آخَرُ، فَقَالَ: مَتَىٰ أَعْلَمُ أَنِّي مُحْسِنٌ؟ قَالَ: إِذَا قَالَ جِيرَانُكَ: إِنَّكَ مُحْسِنٌ، فَإِنَّكَ مُحْسِنٌ، وَإِذَا قَالُوا: إِنَّكَ مُسِيءٌ، فَإِنَّكَ مُسِيءٌ»[2] انتهى، ونقل القرطبي في «**تذكرته**» عن عبد اللَّه بن السائب قال: مَرَّتْ جنازةٌ بابن مسعود فقال لرجُلٍ: قُمْ فانظرْ أَمِنْ أهل الجنَّةِ هُوَ أَمْ مِنْ أَهْلِ النَّارِ، فقال الرجل: ما يُدْرِينِي أمِنْ أهل الجنة هو أَمْ مِنْ أهل النار؟ قال: انظر ما ثَنَاءُ الناسِ عليه، فأنتم شهداءُ اللَّه في الأرض،/ انتهى وباللَّه التوفيق، ٨٦أ
وإياه نستعين.

وقوله سبحانه: ﴿ذَلِكَ مَثَلُهُمْ فِي التَّوْرَاةِ...﴾ الآية: قال مجاهد وجماعة من المتأولين: المعنى: ذلك الوصف هو مَثَلُهُمْ في التوراة ومثلهم في الإنجيل[3]، وتم القول، و﴿كَزَرْعٍ﴾ ابتداءُ تمثيل، وقال الطبريُّ وحكاه عن الضَّحَّاك[4]: المعنى: ذلك الوصف هو مثلهم في التوراة، وتَمَّ القولُ، ثم ابتدأ ﴿وَمَثَلُهُمْ فِي الإِنْجِيلِ كَزَرْعٍ﴾[5].

* ت *: وقيل غير هذا، وأبينها الأَوَّلُ، وما عداه يفتقر إلى سند يقطع الشك.

وقوله تعالى: ﴿كَزَرْعٍ﴾ على كل قول هو مَثَلٌ للنبيِّ ـ عليه السلام ـ وأصحابِهِ في أَنَّ النبي ـ عليه السلام ـ بُعِثَ وَحْدَهُ فكان كالزرع حَبَّةً واحدة، ثم كَثُرَ المسلمون فهم كالشطء، وهو فراخ السُّنْبُلَةِ التي تنبت حول الأصل؛ يقال: أشطأتِ الشجرةُ: إذا أخرجت غُصُونَها، وأشطأ الزرع: إذا أخرج شطأه، وحكى النقاش عن ابن عباس أَنَّهُ قال: الزَّرْعُ: النَّبِيُّ ﷺ، ﴿فَآزَرَهُ﴾: عليُّ بن أبي طالب، ﴿فاستغلظ﴾ بأبي بكر، ﴿فاستوى على سوقه﴾ بعمر بن الخطاب.

---

(١) أخرجه أحمد (٦/ ٤٦٦)، والبيهقي (١٠/ ١٢٣) كتاب «آداب القاضي» باب: اعتماد القاضي على تزكية المشركين وجرحهم.
(٢) تقدم تخريجه شاهداً لحديث: «لا تغضب».
(٣) أخرجه الطبري (١١/ ٣٧٣) برقم: (٣١٦٤١)، وذكره ابن عطية (٥/ ١٤٢).
(٤) ينظر: «**تفسير الطبري**» (١١/ ٣٧٢).
(٥) أخرجه الطبري (١١/ ٣٧٢) برقم: (٣١٦٣٥)، وذكره ابن عطية (٥/ ١٤٢).

* ت *: وهذا لَيِّنُ الإِسناد والمتن، كما ترى، واللَّه أعلم بِصِحَّتِهِ[١].

وقوله تعالى: ﴿فآزره﴾ له معنيان:

أحدهما: ساواه طولاً.

والثَّاني: أنَّ: «آزره» و«وَازَرَهُ» بِمعنى: أعانه وَقَوَّاهُ؛ مأخوذٌ من الأَزْرِ، وفَاعِلُ «آزر» يحتملُ أنْ يكون الشَّطْءَ، ويحتمل أَنْ يكون الزَّرْعَ.

وقوله تعالى: ﴿لِيَغِيظَ بِهِمُ الكُفَّارُ﴾ ابتداء كلام قبله محذوف، تقديره: جعلهم اللَّه بهذه الصفة؛ ليغيظ بهم الكفار، قال/ الحسن: مِنْ غَيْظِ الكُفَّارِ قولُ عُمَرَ بِمَكَّةَ: لاَ يُعْبَدُ اللَّهُ سِرّاً بَعْدَ الْيَوْمِ[٢]. ٨٦ ب

وقوله تعالى: ﴿منهم﴾ هي لبيان الجنس، وليست للتبعيض؛ لأنَّه وعد مرجٍ للجميع.

---

(١) ذكره ابن عطية (٥/ ١٤٢).

(٢) ذكره البغوي (٤/ ٢٠٦)، وابن عطية (٥/ ١٤٣).

تفسيرُ سُورَةِ «الحُجُرَاتِ»

وهِيَ مَدَنِيَّةٌ بِإجْمَاعٍ

بِسْمِ اللَّهِ الرَّحْمَٰنِ الرَّحِيمِ

﴿يَا أَيُّهَا الَّذِينَ آمَنُوا لَا تُقَدِّمُوا بَيْنَ يَدَيِ اللَّهِ وَرَسُولِهِ وَاتَّقُوا اللَّهَ إِنَّ اللَّهَ سَمِيعٌ عَلِيمٌ ﴿١﴾ يَا أَيُّهَا الَّذِينَ آمَنُوا لَا تَرْفَعُوا أَصْوَاتَكُمْ فَوْقَ صَوْتِ النَّبِيِّ وَلَا تَجْهَرُوا لَهُ بِالْقَوْلِ كَجَهْرِ بَعْضِكُمْ لِبَعْضٍ أَن تَحْبَطَ أَعْمَالُكُمْ وَأَنتُمْ لَا تَشْعُرُونَ ﴿٢﴾ إِنَّ الَّذِينَ يَغُضُّونَ أَصْوَاتَهُمْ عِندَ رَسُولِ اللَّهِ أُولَٰئِكَ الَّذِينَ امْتَحَنَ اللَّهُ قُلُوبَهُمْ لِلتَّقْوَىٰ لَهُم مَّغْفِرَةٌ وَأَجْرٌ عَظِيمٌ ﴿٣﴾﴾

قوله عز وجل: ﴿يَا أَيُّهَا الَّذِينَ آمَنُوا لاَ تُقَدِّمُوا بَيْنَ يَدَيِ اللَّهِ وَرَسُولِهِ...﴾ الآية: قال ابن زيد: معنى: ﴿لا تقدموا﴾ لا تمشوا[1]، **وقرأ** ابن عباس، والضَّحَّاكُ، ويعقوب: ـ بفتح التاءِ والدال[2] ـ، على معنى: لا تَتَقَدَّمُوا، وعلى هذا يجيء تأويل ابن زيد، والمعنى على ضم التاء: بين يدي قولِ اللَّه ورسوله، ورُوِيَ أَنَّ سَبَبَ هذه الآية أَنَّ وفد بني تميم لما قَدِمَ، قال أبو بَكْرٍ الصِّدِّيقُ ـ رضي اللَّه عَنْهُ ـ: يا رَسُولَ اللَّهِ، لَوْ أَمَرْتَ الْقَعْقَاعَ بنَ مَعْبَدٍ؟ وَقَالَ عُمَرُ: لاَ يَا رَسُولَ اللَّهِ، بَلْ أَمِّرِ الأَقْرَعَ بْنَ حَابِسٍ، فَقَالَ لَهُ أَبُو بَكْرٍ: مَا أَرَدْتَ إِلا خِلافِي، فَقَالَ عُمَرُ: مَا أَرَدْتُ خِلاَفَكَ، وَارْتَفَعَتْ أَصْوَاتُهُمَا، فَنَزَلَتِ الآيَةُ، وذهب بعض قَائِلِي هذه المَقَالَةِ إِلَىٰ أَنَّ قوله: ﴿لا تقدموا﴾: أي: وُلاَةً، فهو من تقديم الأمراء، وعموم اللفظ أحسن، أي: اجعلوه مبدأ في الأَقوال والأَفعال، وعبارة البخاريِّ: وقال مجاهد: «لا تقدموا»: لا تَفْتَاتُوا على رسول اللَّه ﷺ حتى يقضيَ اللَّه عز وجل على لسانه، انتهى[3].

وقوله سبحانه: ﴿لاَ تَرْفَعُوا أَصْوَاتَكُمْ﴾ الآية، هي أيضاً في هذا الفنِّ المتقدِّم؛ فرُوِيَ أَنَّ سببها ما تقدم عن أبي بكر وعمر ـ رضي اللَّه عنهما ـ والصحيح أَنَّها نزلت بسبب عادة الأَعراب من الجَفَاءِ وعُلُوِّ الصَّوْتِ، وكان ثابت بن قيس بن شماس ـ رضي اللَّه عنه ـ مِمَّنْ

---

(١) ذكره ابن عطية (٥/ ١٤٤).

(٢) ينظر: «**المحتسب**» (٢/ ٢٧٨)، و«**المحرر الوجيز**» (٥/ ١٤٤)، و«**البحر المحيط**» (٨/ ١٠٥)، وزاد نسبتها إلى أبي حيوة، وابن مقسم، وهي في «**الدر المصون**» (٦/ ١٦٨).

(٣) أخرجه الطبري (١١/ ٣٧٧) برقم: (٣١٦٥٩)، وذكره البغوي (٤/ ٢٠٩)، وابن كثير في «**تفسيره**» (٤/ ٢٠٥)، والسيوطي في «**الدر المنثور**» (٦/ ٨٦)، وعزاه لعبد بن حميد، وابن جرير، وابن المنذر، وابن مردويه، والبيهقي في «**شعب الإيمان**».

٨٧أ في صوته/ جهارة فلما نزلت هذه الآية اهْتَمَّ وخاف على نفسه، وجلس في بيته لم يخرج، وهو كئيب حزين حتى عَرَفَ النَّبِيُّ ﷺ خبره فبعث إليه، فآنسه، وقال له: «امْشِ في الأَرْضِ بَسطاً؛ فإِنَّكَ مِنْ أَهْلِ الجَنَّةِ»، وَقَالَ لَهُ مَرَّةً: «أَمَا تَرْضَىٰ أَنْ تَعِيشَ حَمِيداً، وَتَمُوتَ شَهِيداً؟»[1] فعاش كذلك، ثم قُتِلَ شَهِيداً بِاليَمَامَةِ يَوْمَ مُسَيْلَمَةَ.

* ت *: وحديث ثابت بن قيس وتبشيره بالجنة خَرَّجَهُ البخاريُّ، وكذلك حديث أبي بكر وعمر وارتفاع أصواتهما خَرَّجه البخاريُّ أيضاً، انتهى.

وقوله: ﴿كَجَهْرِ بَعْضِكُمْ لِبَعْضٍ﴾ أي: كحال أحدكم في جفائه، فلا تنادوه باسمه: يا محمد، يا أحمد؛ قاله ابن عباس وغيره[2]، فأمرهم اللَّه بتوقيره، وأنْ يدعوه بالنبوَّةِ والرسالة، والكلام اللَّيِّنِ، وكَرِهَ العلماءُ رفعَ الصوت عند قبرِ النبي ﷺ وبحضرة العَالِمِ وفي المساجد، وفي هذه كلها آثار؛ قال ابن العربيِّ في **«أحكامه»**[3]: وحُرْمَةُ النبي ﷺ مَيِّتاً كحرمته حَيًّا، وكلامه المأثور بعد موته في الرِّفْعَةِ مِثْلُ كلامه المسموع من لفظه، فإذا قُرِئَ كلامُه وجب على كل حاضر ألاَّ يرفعَ صوتَهُ عليه، ولا يُعْرِضَ عنه، كما كان يلزمه ذلك في مجلسه عند تَلَفُّظِهِ بِهِ، وقد نَبَّهَ اللَّه تعالى على دوام الحُرْمَةِ المذكورة على مرور الأزمنة بقوله: ﴿وَإِذَا قُرِئَ القُرْآنُ فَاسْتَمِعُوا لَهُ وَأَنْصِتُوا﴾ [الأعراف: ٢٠٤] وكلام النبي ﷺ هو من الوحي، وله من الحُرْمَةِ مِثْلُ ما للقرآن، انتهى.

وقوله تعالى: ﴿أَنْ تَحْبَطَ﴾ مفعول من أجله، أي: مخافةَ أَنْ تحبطَ، ثم مدح سبحانه
٨٧ب الذين يَغُضّون/ أصواتهم عند رسول اللَّه، وغَضُّ الصوت خَفْضُهُ وكَسْرُهُ، وكذلك البصر، ورُوِيَ: أَنَّ أبا بكر وعمر كانا بعد ذلك لا يُكَلِّمان رسول اللَّه ﷺ إلاَّ كَأَخِي السِّرَارِ، وأَنَّ النَّبِيَّ ﷺ كان يحتاج مع عمر بعد ذلك إلى استعادة اللفظ؛ لأَنَّهُ كان لا يسمعه من إخفائه إِيَّاه[4]، و﴿امتحن﴾ معناه: اختبر وطَهَّرَ كما يُمْتَحَنُ الذهبُ بالنار، فَيَسَّرَهَا وهَيَّأها للتقوى، وقال عمر بن الخطاب: امتحنها للتقوى: أذهب عنها الشهوات[5].

---

(١) أخرجه الحاكم (٣/ ٢٣٤)، وقال: صحيح على شرط الشيخين ولم يخرجاه، ووافقه الذهبي.
(٢) ذكره ابن عطية (٥/ ١٤٥).
(٣) ينظر: **«أحكام القرآن»** (٤/ ١٧١٤ ـ ١٧١٥).
(٤) أخرجه الطبري (١١/ ٣٨٠) برقم: (٣١٦٧٣)، وذكره البغوي (٤/ ٢١٠)، وابن عطية (٥/ ١٤٥)، وابن كثير في **«تفسيره»** (٤/ ٢٠٦)، والسيوطي في **«الدر المنثور»** (٦/ ٨٦)، وعزاه للبزار، وابن عدي، والحاكم، وابن مردويه عن أبي بكر الصديق رضي اللَّه عنه.
(٥) ذكره ابن عطية (٥/ ١٤٥)، وابن كثير في **«تفسيره»** (٤/ ٢٠٦)، والسيوطي في **«الدر المنثور»** (٦/ ٨٩)، وعزاه لأحمد في **«الزهد»** عن مجاهد.

قال * ع[1] *: من غَلَبَ شهوتَه وغضبَه فذلك الذي امتحن اللَّه قلبه للتقوى، وبذلك تكونُ الاستقامة، وقال البخاريُّ: ﴿امتحن﴾: أخلص، انتهى.

﴿إِنَّ ٱلَّذِينَ يُنَادُونَكَ مِن وَرَآءِ ٱلْحُجُرَٰتِ أَكْثَرُهُمْ لَا يَعْقِلُونَ ﴿٤﴾ وَلَوْ أَنَّهُمْ صَبَرُوا۟ حَتَّىٰ تَخْرُجَ إِلَيْهِمْ لَكَانَ خَيْرًا لَّهُمْ ۚ وَٱللَّهُ غَفُورٌ رَّحِيمٌ ﴿٥﴾ يَٰٓأَيُّهَا ٱلَّذِينَ ءَامَنُوٓا۟ إِن جَآءَكُمْ فَاسِقٌۢ بِنَبَإٍ فَتَبَيَّنُوٓا۟ أَن تُصِيبُوا۟ قَوْمًۢا بِجَهَٰلَةٍ فَتُصْبِحُوا۟ عَلَىٰ مَا فَعَلْتُمْ نَٰدِمِينَ ﴿٦﴾ وَٱعْلَمُوٓا۟ أَنَّ فِيكُمْ رَسُولَ ٱللَّهِ ۚ لَوْ يُطِيعُكُمْ فِى كَثِيرٍ مِّنَ ٱلْأَمْرِ لَعَنِتُّمْ وَلَٰكِنَّ ٱللَّهَ حَبَّبَ إِلَيْكُمُ ٱلْإِيمَٰنَ وَزَيَّنَهُۥ فِى قُلُوبِكُمْ وَكَرَّهَ إِلَيْكُمُ ٱلْكُفْرَ وَٱلْفُسُوقَ وَٱلْعِصْيَانَ ۚ أُو۟لَٰٓئِكَ هُمُ ٱلرَّٰشِدُونَ ﴿٧﴾ فَضْلًا مِّنَ ٱللَّهِ وَنِعْمَةً ۚ وَٱللَّهُ عَلِيمٌ حَكِيمٌ ﴿٨﴾﴾

وقوله سبحانه: ﴿إِنَّ الَّذِينَ يُنَادُونَكَ مِنْ وَرَاءِ الْحُجُرَاتِ أَكْثَرُهُمْ لاَ يَعْقِلُونَ﴾ نزلت في وفد بني تميم وقولِهِمْ: يا محمدُ، اخرج إلينا، يا محمد، اخرج إلينا، وفي مصحف ابن مسعود: «أَكْثَرُهُمْ بَنُو تَمِيمٍ لاَ يَعْقِلُونَ» وباقي الآية بَيِّنٌ.

وقوله تعالى: ﴿يَأَيُّهَا الَّذِينَ آمَنُوا إِنْ جَاءَكُمْ فَاسِقٌ بِنَبَإٍ فَتَبَيَّنُوا﴾ وقُرِىءَ «فَتَثَبَّتُوا» رُوِيَ في سبب الآية: «أَنَّ النَّبِيَّ ﷺ بَعَثَ الْوَلِيدَ بْنَ عُقْبَةَ بْن أبي مُعَيْطٍ إِلَى بَنِي الْمُصْطَلِقِ مُصَدِّقاً، فَلَمَّا قَرُبَ مِنْهُمْ خَرَجُوا إِلَيْهِ، فَفَزِعَ مِنْهُمْ، وظَنَّ بِهِمْ شَرًّا، فَرَجَعَ، وقال للنبيِّ ﷺ: قَدْ مَنَعُونِي الصَّدَقَةَ، وَطَرَدُونِي، وَٱرْتَدُّوا، فَغَضِبَ النَّبِيُّ ﷺ وَهَمَّ بِغَزْوِهِمْ، فَوَرَدَ وَفْدُهُمْ مُنْكِرِينَ لِذَلِكَ»[2]، ورُوِيَ أَنَّهُ لَمَّا قَرُبَ مِنْهُمْ بَلَغَهُ عَنْهُمْ أَنَّهُمْ قَالُوا: لاَ نُعْطِيهِ الصَّدَقَةَ وَلا نُطِيعُهُ، فقال ما ذكرناه فنزلَتِ الآية، و﴿أَنْ تُصِيبُوا﴾ معناه: مخافة أَنْ/ تصيبوا، ٨٨أ
قال قتادة: وقال النبي ﷺ عندما نزلت هذه الآية: «التَّثَبُّتُ مِنَ اللَّهِ وَالْعَجَلَةُ مِنَ الشَّيْطَانِ»[3].

---

(١) ينظر: «المحرر الوجيز» (٥/ ١٤٦).

(٢) أخرجه الطبري (١١/ ٣٨٣ ـ ٣٨٤) برقم: (٣١٦٨٦)، والسيوطي في «الدر المنثور» (٦/ ٩٢)، وعزاه إلى ابن مُنْدَه، وابن مردويه.

(٣) أخرجه البيهقي (١٠/ ١٠٤) كتاب «آداب القاضي» باب: التثبت في الحكم، وأبو يعلى (٧/ ٢٤٧ ـ ٢٤٨)، (١٥٠١/ ٤٢٥٦).
قال الهيثمي في «المجمع» (٨/ ٢٢): رواه أبو يعلى، ورجاله رجال الصحيح.
قلت: فيه سعد بن سنان، ويقال له: سنان بن سعد، وقد قال المزي في «تهذيب الكمال»: وقال أبو حاتم بنُ حِبَّان في كتاب «الثقات»: حَدَّث عنه المِصْرِيُّون، وهم مُختلفون فيه، وأرجو أن يكونَ الصَّحيح سِنان بنُ سَعْد، وقد اعتبرتُ حديثه، فرأيتُ ما روي عن سِنان بن سَعْد يشبه أحاديثَ الثِّقات، وما روي عن سعْد بن سِنان، وسَعيد بن سِنان فيه المناكير، كأنَّهما اثنان، فاللَّه أعلم.
وقال أبو عُبيد الآجُرِيُّ: سألتُ أبا داود عن سِنان بن سَعْد، فقال: كان أحمد لا يكتبُ حديثَه. =

وقوله سبحانه: ﴿وَاعْلَمُوا أَنَّ فِيكُمْ رَسُولَ اللَّهِ لَوْ يُطِيعُكُمْ فِي كَثِيرٍ مِنَ الأَمْرِ لَعَنِتُّمْ﴾ توبيخ للكذبة، والعَنَتُ: المشقة.

وقوله تعالى: ﴿أُولَئِكَ هُمُ الرَّاشِدُونَ﴾ رجوع من الخطاب إلى الغيبة، كأنه قال: ومنِ اتصف بما تقدم من المحاسن أولئك هم الراشدون.

وقوله سبحانه: ﴿فَضْلاً مِنَ اللَّهِ وَنِعْمَةً﴾ أي: كان هذا فضلاً من اللَّه ونعمةً، وكان قتادة ـ رحمه اللَّه ـ يقول: قد قال اللَّه تعالى لأصحاب محمد ـ عليه السلام ـ: ﴿واعلموا أَنَّ فيكم رسول اللَّه لو يطيعكم في كثير من الأمر لعنتم﴾ وأنتم واللَّه أسخف رأياً، وأطيش أحلاماً، فَلْيَتَّهِمَ رَجُلٌ نفسَه، ولينتصح كتاب اللَّه تعالى[1].

﴿وَإِن طَآئِفَتَانِ مِنَ ٱلْمُؤْمِنِينَ ٱقْتَتَلُوا۟ فَأَصْلِحُوا۟ بَيْنَهُمَا ۖ فَإِنۢ بَغَتْ إِحْدَىٰهُمَا عَلَى ٱلْأُخْرَىٰ فَقَٰتِلُوا۟ ٱلَّتِى تَبْغِى حَتَّىٰ تَفِىٓءَ إِلَىٰٓ أَمْرِ ٱللَّهِ ۚ فَإِن فَآءَتْ فَأَصْلِحُوا۟ بَيْنَهُمَا بِٱلْعَدْلِ وَأَقْسِطُوٓا۟ ۖ إِنَّ ٱللَّهَ يُحِبُّ ٱلْمُقْسِطِينَ ﴿٩﴾ إِنَّمَا ٱلْمُؤْمِنُونَ إِخْوَةٌ فَأَصْلِحُوا۟ بَيْنَ أَخَوَيْكُمْ ۚ وَٱتَّقُوا۟ ٱللَّهَ لَعَلَّكُمْ تُرْحَمُونَ ﴿١٠﴾﴾

وقوله تعالى: ﴿وَإِن طَائِفَتَانِ مِنَ الْمُؤْمِنِينَ اقْتَتَلُوا فَأَصْلِحُوا بَيْنَهُمَا﴾ سبب الآية ـ في قول الجمهور ـ هو ما وقع بين المسلمين المتحزبين في قضية عَبْد اللَّهِ بْنِ أُبَيٍّ ابْنِ سَلُولَ حين مَرَّ به النبيُّ ﷺ راكباً على حماره مُتَوَجِّهاً إلى زيارة سعد بن عبادَةَ في مرضه، حسبما

= قال أبو داود: قلتُ لأحمد بن صالح: سِنان بن سَعْد سمِع أَنَساً؟ فغضِبَ مِن إجلالِهِ له.
وقال عبد اللَّه بن أحمد بن حَنْبَلَ، عن أبيهِ: تركتُ حديثَه؛ لأن حديثَه مُضطرِب، غير محفوظ. قال: وسمِعته مرةً أخرى يقول: يشبه حديثُه حديثَ الحَسَن، لا يشبه حديثَ أنس.
وقال أحمد بنُ أبي يَحيى، عن أحمد بن حَنْبَل: لم أكتُب أحاديثَ سِنان بن سَعْد؛ لأنَّهم اضطَربوا فيها، فقال بعضُهم: سَعْد بن سِنان، وبعضُهم: سِنان بن سَعْد.
وقال محمَّد بنُ علي الوَرَّاق، عن أحمد بن حَنْبَل: روى خمسةَ عَشر حديثاً منكرة كلَّها، ما أعرِف منها واحداً.
وقال أبو بكر بن أبي خَيْثَمَة. سألتُ يحيى بن مَعين عن سَعْد بن سِنان الذي روى عنه يَزيد بنُ أبي حِبيْب، فقال: ثقةٌ.
وقال إبراهيم بنُ يعقوب الجُوْزَجانيُّ: أحاديثُهُ واهيةٌ، لا تشبه أحاديثَ النَّاسِ عن أَنَس.
وقال النَّسائيُّ: منكرُ الحديثِ.
وقال أبو أحمد بنُ عَدِيّ: وهذهِ الأحاديثُ يحمِل بعضُها بَعْضاً، وليس هذه الأحاديث ممَّا يجب أن يترك أصلاً، كما ذكر ابنُ حَنْبَل: أنه تَرَكَ هذه الأحاديث.
روى له البُخاريُّ في «الأدب»، وأبو داود، والتِّرمذيُّ، وابنُ ماجه.

(١) أخرجه الطبري (١١/٣٨٦) برقم: (٣١٦٩٣)، وذكره ابن عطية (٥/١٤٨)، والسيوطي في «الدر المنثور» (٦/٩٤)، وعزاه لعبد بن حميد، وابن جرير.

هو معلوم في الحديث الطويل، ومدافعة الفئة الباغية مُتَوَجِّهَةٌ في كل حال، [وأَمَّا التَهَيُّؤُ] لقتالهم فمع الولاة، وقال النبي ﷺ: «حَكَمَ اللَّهُ في الْفِئَةِ البَاغِيَةِ أَلاَّ يُجْهَزَ عَلَىٰ جَرِيحِهَا، وَلا يُطْلَبَ هَارِبُهَا، وَلاَ يُقْتَلَ أَسِيرُهَا، وَلاَ يُقْسَمَ فَيْئُهَا»[1] و﴿تفيء﴾ معناه: ترجع، **وقرأ** الجمهور: «بَيْنَ أَخَوَيْكُمْ» وذلك؛ رعايةً لحال أَقَلِّ عدد يقع فيه القتال والتشاجر، **وقرأ** ابن عامر: «بَيْنَ إِخْوَتِكُمْ»[2] **وقرأ** عاصم الجَحْدَرِيُّ: «بَيْنَ إِخْوَانِكُمْ»[3] وهي قراءة حسنة؛ لأَنَّ الأكثر في جمع الأخ في الدِّينِ ونحوه من غير النسب/ : «إِخْوَان»، والأكثر في جمعه من النسب: «إِخْوَة» و«آخَاء»، وقد تتداخل هذه الجموعُ، وكُلُّها في كتاب اللَّه. ٨٨ ب

﴿يَٰٓأَيُّهَا ٱلَّذِينَ ءَامَنُواْ لَا يَسۡخَرۡ قَوۡمٞ مِّن قَوۡمٍ عَسَىٰٓ أَن يَكُونُواْ خَيۡرٗا مِّنۡهُمۡ وَلَا نِسَآءٞ مِّن نِّسَآءٍ عَسَىٰٓ أَن يَكُنَّ خَيۡرٗا مِّنۡهُنَّۖ وَلَا تَلۡمِزُوٓاْ أَنفُسَكُمۡ وَلَا تَنَابَزُواْ بِٱلۡأَلۡقَٰبِۖ بِئۡسَ ٱلِٱسۡمُ ٱلۡفُسُوقُ بَعۡدَ ٱلۡإِيمَٰنِۚ وَمَن لَّمۡ يَتُبۡ فَأُوْلَٰٓئِكَ هُمُ ٱلظَّٰلِمُونَ ﴿١١﴾ يَٰٓأَيُّهَا ٱلَّذِينَ ءَامَنُواْ ٱجۡتَنِبُواْ كَثِيرٗا مِّنَ ٱلظَّنِّ إِنَّ بَعۡضَ ٱلظَّنِّ إِثۡمٞۖ وَلَا تَجَسَّسُواْ وَلَا يَغۡتَب بَّعۡضُكُم بَعۡضًاۚ أَيُحِبُّ أَحَدُكُمۡ أَن يَأۡكُلَ لَحۡمَ أَخِيهِ مَيۡتٗا فَكَرِهۡتُمُوهُۚ وَٱتَّقُواْ ٱللَّهَۚ إِنَّ ٱللَّهَ تَوَّابٞ رَّحِيمٞ ﴿١٢﴾﴾

وقوله سبحانه: ﴿يأيُّها الَّذِينَ آمَنُوا لاَ يَسْخَرْ قَوْمٌ مِنْ قَوْمٍ﴾ الآية: هذه الآية والتي بعدها نزلت في خُلُقِ أهل الجاهلية؛ وذلك أَنَّهم كانوا يجرون مع شهواتِ نفوسهم، لم يقومهم أمر من اللَّه ولا نهي، فكان الرجل يسخر، ويلمز، وينبز بالألقاب، ويَظُنُّ الظنونَ، ويتكلم بها، ويغتاب، ويفتخر بنسبه، إلى غير ذلك من أخلاق النفوس البطَّالة، فنزلت هذه الآية؛ تأديباً لهذه الأُمَّةِ، وروى البخاريُّ ومسلم والترمذيُّ واللفظ له عن أبي هريرة قال: قال رسول اللَّه ﷺ: «المُسْلِمُ أَخُو المُسْلِمِ، لاَ يَخُونُهُ وَلاَ يَكْذِبُهُ، وَلاَ يَخْذُلُهُ، كُلُّ الْمُسْلِمِ عَلَى المُسْلِمِ حَرَامٌ: عِرْضُهُ، وَمَالُهُ، وَدَمُهُ، التَّقْوَى ههنا، بِحَسْبِ ٱمْرِىءٍ مِنَ الشَّرِّ أَنْ يَحْتَقِرَ

---

(١) ذكره الهيثمي في «**مجمع الزوائد**» (٦/ ٢٤٦)، وقال: رواه البزار، والطبراني في «**الأوسط**»، وقال لا يروى عن النبي ﷺ إلا بهذا الإسناد، وفيه كوثر بن حكيم، وهو ضعيف.

(٢) ينظر: «**السبعة**» (٦٠٦)، و«**الحجة**» (٦/ ٢٠٧)، و«**معاني القراءات**» (٣/ ٢٤)، و«**شرح الطيبة**» (٦/ ١٥)، و«**حجة القراءات**» (٦٧٥)، و«**إتحاف**» (٢/ ٤٨٦).

(٣) وقرأ بها زيد بن ثابت، وابن مسعود، والحسن، وابن سيرين. قال ابن خالويه: وسمعت ابن مجاهد يقول: روى عبد الوارث عن أبي عمرو أنه كان ربما قرأ «بين إخوتكم»، وربما قرأ بالنون «إخوانكم»، وربما قرأ بالياء «بين أخويكم».
ينظر: «**الشواذ**» ص: (١٤٤)، و«**المحتسب**» (٢/ ٢٧٨)، و«**المحرر الوجيز**» (٥/ ١٤٩)، وزاد نسبتها إلى حماد بن سلمة.
وينظر: «**البحر المحيط**» (٨/ ١١١)، وزاد نسبتها إلى ثابت البناني. وهي في «**الدر**» (٦/ ١٧٠).

أَخَاهُ الْمُسْلِمَ»[١] انتهى، ويسخر معناه: يستهزىء، وقد يكون ذلك المُسْتَهْزَأُ به خيراً من الساخر، والقوم في كلام العرب واقع على الذُّكْرَان، وهو من أسماء الجَمْع؛ ومن هذا قول زُهَيْر: [من الوافر]

وَمَا أَدْرِي وَسَوْفَ إِخَالُ أَدْرِي أَقَوْمٌ آلُ حِصْنٍ أَمْ نِسَاءُ[٢]

وهذه الآية أيضاً تقتضي اختصاص القوم بالذكران، وقد يكون مع الذكران نساء، فيقال لهم قوم؛ على تغليب حال الذكور، و﴿تَلْمِزُوا﴾ معناه: يطعن بعضُكم على بعض بذكر النقائص ونحوه، وقد يكون اللَّمْزُ بالقول وبالإشارة ونحوه مِمَّا يفهمه آخر، والهَمْزُ لا يكون إلاَّ باللسان، وحكى الثعلبيُّ أَنَّ اللمز ما كان في المشهد، والهَمْزَ ما كان في المغيب، وحكى الزهراويُّ عكس ذلك.

وقوله تعالى: ﴿أَنْفُسَكُمْ﴾ معناه: بعضكم بعضاً؛ كما قال تعالى: ﴿أَنِ اقْتُلُوا أَنْفُسَكُمْ﴾ [النساء: ٦٦] كأنَّ المؤمنين كنفس واحدة، إذ هم/ إخوة؛ كما قال ﷺ: «كَالْجَسَدِ الْوَاحِدِ إِذَا اشْتَكَىٰ مِنْهُ عُضْوٌ تَدَاعَىٰ سَائِرُهُ بِالسَّهَرِ وَالْحُمَّىٰ»[٣]، وهم كما قال أيضاً: «كَالْبُنْيَانِ يَشُدُّ بَعْضُهُ بَعْضاً»، والتنابز: التَّلَقُّبُ، والتَّنَبُزُ واللقب واحدٌ، واللقب ـ يعني المذكور في الآية ـ هو: ما يُعْرَفُ به الإنسان من الأسماء التي يَكْرَهُ سماعَهَا، وليس من هذا قول المُحَدِّثِينَ: سليمان الأعمش، وواصل الأحدب ونحوه مِمَّا تدعو الضرورة إليه، وليس فيه قصد استخفاف وأذى، وقال ابن زيد: معنى: ﴿ولا تنابزوا بالألقاب﴾ أي: لا يَقُلْ أحد لأحد: يا يهوديُّ، بعد إسلامه، ولا: يا فاسقُ، بعد توبته، ونحو هذا. ٨٩أ

وقوله سبحانه: ﴿بِئْسَ الاِسْمُ الْفُسُوقُ بَعْدَ الإِيمَانِ﴾ يحتمل معنيين:

أحدهما: بئس اسم تكتسبونه بعصيانكم ونبزكم بالألقاب فتكونون فُسَّاقاً بالمعصية بعد إيمانكم.

---

(١) تقدم تخريجه.

(٢) ينظر: «ديوانه» ص: (٧٣)، و«الاشتقاق» ص: (٤٦)، و«جمهرة اللغة» ص: (٩٧٨)، و«الدرر» (٢/ ٢٦١، ٤/ ٢٨، ٥/ ١٢٦)، و«شرح شواهد الإيضاح» ص: (٥٠٩)، و«شرح شواهد المغني» ص: (١٣٠، ٤١٢)، والصاحبي في «فقه اللغة» ص: (١٨٩)، و«مغني اللبيب» ص: (٤١، ١٣٩، ٣٩٣، ٣٩٨)، وبلا نسبة في «همع الهوامع» (١/ ١٥٣، ٢٤٨، ٢/ ٧٢).

(٣) أخرجه البخاري (١٠/ ٤٥٢) كتاب «الأدب» باب: رحمة الناس والبهائم (٦٠١١)، ومسلم (٤/ ١٩٩٩ ـ ٢٠٠٠) كتاب «البر والصلة والآداب» باب: تراحم المؤمنين وتعاطفهم وتعاضدهم (٦٦، ٦٦/ ٢٥٨٥).

والثاني: بئس قول الرجل لأخيه: يا فاسق بعد إيمانه؛ وعن حذيفةَ ـ رضي اللَّه عنه ـ قال: شَكَوْتُ إِلَى رَسُولِ اللَّهِ ﷺ ذَرَبَ لِسَانِي، فَقَالَ: «أَيْنَ أَنْتَ مِنَ الاسْتِغْفَارِ؟! إِنِّي لأَسْتَغْفِرُ اللَّهَ كُلَّ يَوْمٍ مِائَةَ مَرَّةٍ»(١) رواه النسائي واللفظ له، وابن ماجه، والحاكم في «**المُسْتَدْرَكِ**»، وقال: صحيحٌ على شرط مسلم، وفي رواية للنسائي: «إِنِّي لأَسْتَغْفِرُ اللَّهَ في الْيَوْمِ وَأَتُوبُ إِلَيْهِ مِائَةَ مَرَّةٍ»(٢)، والذَّرَبُ ـ بفتح الذال والراء ـ هو الفُحْشُ، انتهى من «**السلاح**»، ومنه عن ابن عمر: «إِنْ كُنَّا لَنَعُدُّ لِرَسُولِ اللَّهِ ﷺ في المَجْلِسِ الوَاحِدِ مِائَةَ مَرَّةٍ: رَبِّ اغْفِرْ لِي، وَتُبْ عَلَيَّ، إِنَّكَ أَنْتَ التَّوَّابُ الرَّحِيمِ»(٣) رَوَاه أبو داود، وهذا لفظه، والترمذي والنسائي،/ وابن ماجه، وابن حبان في «**صحيحه**»، وقال الترمذيُّ: حسن صحيح غريب، انتهى. ٨٩ ب

ثم أمر تعالى المؤمنين باجتناب كثير من الظن، وألاَّ يعملوا ولا يتكلموا بحسبه؛ لما في ذلك وفي التجسس من التقاطُع والتَّدَابُرِ، وحكم على بعضه أنَّه إثم، إذ بعضُه ليس بإثم، والظَّنُّ المنهيُّ عنه هو أَنْ تَظُنَّ شرًّا برجل ظاهره الصلاح، بلِ الواجب أنْ تزيل الظن وحكمه، وتتأوَّلَ الخيرَ؛ قال * ع(٤) *: وما زال أولو العزم يحترسون من سُوءِ الظنِ، ويجتنبون ذرائعه، قال النوويُّ: واعلم أَنَّ سوء الظن حرام، مثل القول، فكما يَحْرُمُ أَنْ تحدِّثَ غيرَك بمساوىء إنسان ـ يَحْرُمُ أَنْ تحدث نفسَك بذلك، وتسيءَ الظَّنَّ به؛ وفي الصحيح عنه ﷺ: «إِيَّاكُمْ وَالظَّنَّ؛ فَإِنَّهُ أَكْذَبُ الْحَدِيثِ»(٥) والأحاديث بمعنى ما ذكرناه

---

(١) أخرجه النسائي (٦/ ١١٧) ـ «**الكبرى**» كتاب «عمل اليوم والليلة» باب: ما يقول من كان ذرب اللسان (١٠٢٨٤/ ٣)، وابن ماجه (٢/ ١٢٥٤) كتاب «الأدب» باب: الاستغفار (٣٨١٧)، والحاكم (١/ ٥١١) نحوه.
قال الحاكم: هذا حديث صحيح على شرط الشيخين ولم يخرجاه، ووافقه الذهبي.

(٢) أخرجه النسائي (٦/ ١١٧)، كتاب «عمل اليوم والليلة» باب: ما يقول من كان ذرب اللسان (١٠٢٨٢/ ١).

(٣) أخرجه أبو داود (١/ ٤٧٥) كتاب «الصلاة» باب: في الاستغفار (١٥١٦)، والترمذي (٥/ ٤٩٤ ـ ٤٩٥) كتاب «الدعوات» باب: ما يقول إذا قام من المجلس (٣٤٣٤)، وابن ماجه (٢/ ١٢٥٣) كتاب «الأدب» باب: الاستغفار (٣٨١٤)، وأحمد (٢/ ٢١، ٦٧، ٨٤)، وابن حبان (٨/ ١١٤) ـ الموارد (٢٤٥٩)، و (٣/ ٢٠٦ ـ ٢٠٧) كتاب «الرقاق» باب: الأدعية ذكر وصف الاستغفار الذي كان يستغفر ﷺ بالعدد الذي ذكرناه (٩٢٧)، والنسائي في «**الكبرى**» (٦/ ١١٩) كتاب «عمل اليوم والليلة» باب: كيف الاستغفار (١٠٢٩٢/ ١).
قال الترمذي: هذا حديث حسن صحيح غريب.

(٤) ينظر: «**المحرر الوجيز**» (٥/ ١٥١).

(٥) أخرجه البخاري معلقاً بصيغة الجزم (٥/ ٤٤١)، كتاب «الوصايا» باب: قول اللَّه عز وجل: ﴿من بعد وصية يوصي بها أو دين﴾ [النساء: ١٢]، وقال ابن حجر: هو طرف من حديث وصله المصنف في

كثيرة، والمراد بذلك عَقْدُ القلب وحكمه على غيره بالسوء، فأَمَّا الخواطر وحديث النفس، إذا لم يستقر، ويستمر عليه صاحبه ـ فَمَعْفُوٌّ عنه باتفاق العلماء؛ لأَنَّهُ لا اختيارَ له في وقوعه، ولا طريقَ له إلى الانفِكاك عنه، انتهى.

قال أبو عمر في «**التمهيد**»: وقد ثبت عن النبي ﷺ أَنَّهُ قال: «حَرَّمَ اللَّهُ مِنَ المُؤْمِنِ دَمَهُ، وَمَالَهُ، وعِرْضَهُ، وأَلاَّ يُظَنَّ بِهِ إِلاَّ الْخَيْرَ»[1] انتهى، ونقل في موضع آخر بسنده: أَنَّ عمر بن عبد العزيز كان إذا ذُكِرَ عنده رجل بفضل أو صلاح قال: كيف هو إذا ذُكِرَ عنده إخوانه؟ فإنْ قالوا: إنَّه يتنقَّصهم، وينالُ منهم، قال عمر: ليس هو كما تقولون، وإنْ قالوا: إنَّه يذكر منهم جميلاً وخيراً، ويُحْسِنُ الثَّنَاءَ عليهم، قال: هو كما تقولون إن شاء اللَّه، انتهى من «**التمهيد**»، وروى أبو داودَ في «**سننه**» عن أبي هريرةَ عن النبي ﷺ/ قال: «حُسْنُ الظَّنِّ مِنْ حُسْنِ الْعِبَادَةِ»[2] انتهى. وقوله تعالى: ﴿وَلاَ تَجَسَّسُوا﴾ أي: لا تبحثوا عن مخبَّآت أمور الناس، وادفعوا بالتي هي أحسن، واجتزئوا بالظواهر الحسنة، **وقرأ** الحسن وغيره: «وَلاَ تَحَسَّسُوا» بالحاء المهملة؛ قال بعض الناس: التَجَسُّسُ بالجيم في الشَّرِّ، وبالحاء في الخير، قال * ع[3]*: وهكذا ورد القرآن، ولكن قد يتداخلان في الاستعمال.

٩٠أ

«الأدب» من وجهين عن أبي هريرة، وقد أخرجه (١٠/ ١٠٦) كتاب «النكاح» باب: لا يخطب على خطبة أخيه حتى ينكح أو يدع (٥١٤٣) موصولاً عن أبي هريرة، وأخرجه أيضاً (١٠/ ٤٩٦) كتاب «الأدب» باب: ما ينهى عن التحاسد والتدابر، وقوله تعالى: ﴿ومن شرّ حاسد إذا حسد﴾ (٦٠٦٤)، (١٠/ ٤٩٩)، كتاب «الأدب» باب: ﴿يا أيها الذين آمنوا اجتنبوا كثيراً من الظن إن بعض الظن إثم، ولا تجسسوا﴾ (٦٠٦٦)، (١٢/ ٦) كتاب «الفرائض» باب: تعليم الفرائض رقم: (٦٧٢٤)، وأبو داود (٢/ ٦٩٧) كتاب «الأدب» باب: في الظن برقم: (٤٩١٧)، والترمذي (٤/ ٣٥٦) كتاب «البر والصلة» باب: ما جاء في ظن السوء (١٩٨٨)، وأحمد (٢/ ٢٤٥، ٢٨٧، ٣١٢، ٣٤٢، ٤٦٥، ٤٧٠، ٤٧٢، ٤٩١، ٤٩٢، ٥٠٤، ٥١٧، ٥٣٩)، وابن حبان (١٢/ ٤٩٩ ـ ٥٠٠)، كتاب «الحظر والإباحة» باب: الاستماع المكروه، وسوء الظن، والغضب والفحش، ذكر الزجر عن سوء الظن بأحد المسلمين (٥٦٨٧)، ومالك (٢/ ٩٠٧ ـ ٩٠٨) كتاب «حسن الخلق» باب: ما جاء في المهاجرة (١٥٠)، والبيهقي (٦/ ٨٥) كتاب «الإقرار» باب: ما جاء في إقرار المريض لورثته (٧/ ١٨٠) كتاب «النكاح» باب: لا يخطب الرجل على خطبة أخيه إذا رضيت به المخطوبة أو رضي به أبو البكر حتى يأذن أو يترك، (٨/ ٣٣٣) كتاب «الأشربة والحد فيها» باب: ما جاء في النهي عن التجسس، (١٠/ ٢٣١) كتاب «الشهادات» باب: شهادة أهل العصبية.

قال الترمذي: هذا حديث حسن صحيح.

(١) أخرجه الطبراني (١١/ ٣٧) برقم: (١٠٩٦٦).

(٢) أخرجه أبو داود (٢/ ٧١٦ ـ ٧١٧) كتاب «الأدب» باب: في حسن الظن (٤٩٩٣)، والحاكم (٤/ ٢٥٦)، وأحمد (٢/ ٤٠٧، ٤٩١)، وابن حبان (٨/ ٣٠ ـ ٣١) ـ الموارد (٢٣٩٥)، وابن حبان (٢/ ٣٩٩) كتاب «الرقائق» باب: حسن الظن باللَّه تعالى، وذكر البيان بأن حسن الظن للمرء المسلم من حسن العبادة (٦٣١).

(٣) ينظر: «**المحرر الوجيز**» (٥/ ١٥١).

* ت *: وقد وردت أحاديث صحيحة في هذا الباب، لولا الإطالة لجلبناها.

﴿وَلاَ يَغْتَبْ﴾ معناه: لا يذكرْ أحدُكم من أخيه شيئاً هو فيه، ويكره سماعَه، وقد قال النبيُّ ﷺ: «إِذَا ذَكَرْتَ مَا في أَخِيكَ فَقَدِ اغْتَبْتَهُ، وَإِذَا ذَكَرْتَ مَا لَيْسَ فِيهِ فَقَدْ بَهَتَّه»[(١)]، وفي حديث آخر: «الغِيبَةُ أَنْ تَذْكُرَ الْمُؤْمِنَ بِمَا يَكْرَهُ، قِيلَ: وَإِنْ كَان حَقًّا؟ قَالَ: إِذَا قُلْتَ بَاطِلاً فَذَلِكَ هُوَ الْبُهْتَانُ»[(٢)] وحكى الزهراوي عن جابر عن النبي ﷺ أَنَّهُ قال: «الغِيبَةُ أَشَدُّ مِنَ الزِّنَا، قِيلَ: وَكَيْفَ؟! قال: لِأَنَّ الزَّانِيَ يَتُوبُ فَيَتُوبُ اللَّهُ عَلَيْهِ، وَالَّذِي يَغْتَابُ لاَ يُتَابُ عَلَيْهِ حَتَّىٰ يَسْتَحِلَّ»[(٣)]، قال * ع[(٤)] *: وقد يموت من اغْتِيبَ، أو يأبى، وروى أبو داودَ في «سننه» عن أنس بن مالك قال: قال رسول اللَّه ﷺ: «لَمَّا عُرِجَ بي مَرَرْتُ بِقَوْمٍ لَهُمْ أَظْفَارٌ مِنْ نُحَاسٍ، يَخْمِشُونَ وُجُوهَهُمْ وَصُدُورَهُمْ، فَقُلْتُ: مَنْ هٰؤُلاَءِ يَا جِبْرِيلُ؟! قَالَ: هٰؤُلاَءِ الَّذِينَ يَأْكُلُونَ لُحُومَ النَّاسِ، وَيَقَعُونَ في أَعْرَاضِهِمْ»[(٥)] انتهى.

والغِيبَةُ مشتقة من «غَابَ يَغِيبُ» وهي القول في الغائب، واسْتُعْمِلَتْ في المكروه، ولم يُبَحْ في هذا المعنى إلاَّ ما تدعو الضرورةُ إليه، من تجريح الشهود، وفي التعريف/ بمن ٩٠ ب
استنصح في الخطاب ونحوهم: لقول النبيِّ ﷺ: «أَمَّا مُعَاوِيَةُ فَصُعْلُوكٌ لاَ مَالَ لَهُ» وما يقال في الفَسَقَةِ أيضاً، وفي وُلاَةِ الجَوْرِ، ويُقْصَدُ به: التحذيرُ منهم؛ ومنه قوله ـ عليه السلام ـ: «أَعَنِ الْفَاجِرِ تَرْعَوُونَ؟! اذْكُرُوا الْفَاجِرَ بِمَا فِيهِ، مَتَى يَعْرِفُهُ النَّاسُ إِذَا لَمْ تَذْكُرُوهُ؟!»[(٦)].

---

(١) أخرجه مسلم (٤/ ٢٠٠١) كتاب «البر والصلة والأداب» باب: تحريم الغيبة (٧٠/ ٢٥٨٩)، وأبو داود (٢/ ٦٨٥) كتاب «الأدب» باب: في الغيبة (٤٨٧٤)، والترمذي (٤/ ٣٢٩) كتاب «البر والصلة» باب: ما جاء في الغيبة (١٩٣٤)، وأحمد (٢/ ٢٣٠، ٣٨٦، ٤٥٨).

(٢) ينظر ما قبله.

(٣) أخرجه البيهقي في «شعب الإيمان» (٥/ ٣٠٦) باب: في تحريم أعراض الناس (٦٧٤١) عن أبي سعيد الخدري، وجابر.
قال الهيثمي في «مجمع الزوائد» (٨/ ٩٤ ـ ٩٥): رواه الطبراني في «الأوسط» وفيه عباد بن كثير الثقفي وهو متروك ا هـ.
وللبيهقي رواية عن أنس في «شعب الإيمان» (٥/ ٣٠٦) (٦٧٤٢).

(٤) ينظر: «المحرر الوجيز» (٥/ ١٥١).

(٥) أخرجه أبو داود (٢/ ٦٨٥ ـ ٦٨٦) كتاب «الأدب» باب: في الغيبة (٤٨٧٨)، وذكره الألباني في «الصحيحة» (٢/ ٥٩) (٥٣٣).

(٦) أخرجه البيهقي (١٠/ ٢١٠) كتاب «الشهادات» باب: الرجل من أهل الفقه يسأل عن الرجل من أهل الحديث، فيقول: كفوا عن حديثه لأنه يغلط أو يحدث بما لم يسمع، أو أنه لا يبصر الفتوى.
قال العجلوني في «كشف الخفاء» (١/ ١١٤)، رواه ابن أبي الدنيا، وابن عدي، والطبراني، والخطيب عن معاوية بن حيدة، وقال في «التمييز»: أخرجه أبو يعلى، ولا يصح. ا هـ. =

* ت *: وهذا الحديث خَرَّجه أيضاً أبو بكر ابن الخطيب بسنده عن بَهْزٍ، عن أبيه، عن جَدِّه، عنِ النبي ﷺ قال: «أَتَرْعَوُونَ عَنْ ذِكْرِ الْفَاجِرِ، اذْكُرُوهُ بِمَا فِيهِ؛ يَحْذَرْهُ النَّاسُ»[١] ولم يذكر في سنده مَطْعَناً، انتهى، ومنه قوله ـ عليه السلام ـ: «بِئْسَ ابنُ الْعَشِيرَةِ»[٢].

ثُمَّ مَثَّلَ تعالى الغيبة بأكل لحم ابن آدم الميت، ووقف تعالى على جهة التوبيخ بقوله: ﴿أَيُحِبُّ أَحَدُكُمْ أَنْ يَأْكُلَ لَحْمَ أَخِيهِ مَيْتاً فَكَرِهْتُمُوهُ﴾ أي: فكذلك فاكرهوا الغِيبَةَ، قال أبو حيان[٣]: ﴿فكرهتموه﴾ قيل: خبر بمعنى الأَمر، أي: فاكرهوه، وقيل على بابه، فقال الفَرَّاءُ: فقد كرهتموه، فلا تفعلوه، انتهى.

وقد روى البخاريُّ عن النبيِّ ﷺ أَنَّهُ قَالَ: «لاَ يَرْمِي رَجُلٌ رَجُلاً بِالْفُسُوقِ، وَلاَ يَرْمِيهِ بِالْكُفْرِ إِلاَّ ارْتَدَّتْ عَلَيْهِ إِنْ لَمْ يَكُنْ صَاحِبُهُ كَذَلِكَ»[٤] وفي رواية مسلم: «مَنْ دَعَا رَجُلاً بِالْكُفْرِ، أَوْ قَالَ: عَدُوّ اللَّهِ، وَلَيْسَ كَذَلِكَ ـ إِلاَّ حَارَ عَلَيْهِ»[٥] وفي الصحيحين عنه ﷺ: «أَيُّ رَجُلٍ قَالَ لِأَخِيهِ: كَافِرٌ فَقَدْ بَاءَ بِهَا أَحَدُهُمَا»[٦] انتهى، وباقي الآية بَيِّنٌ.

= قال ابن حبان في «المجروحين» (١/ ٢٢٠): الجارود بن يزيد العامري ـ أبو علي من أهل نيسابور، يروي عن بهز بن حكيم، والثوري، روى عنه سلمة بن شعيب يتفرد بالمناكير عن المشاهير، ويروي عن الثقات ما لا أصل له، روى عن بهز بن حكيم، عن أبيه عن جده قال: «أتنزعون عن ذكر الفاجر اذكروه بما فيه كي يحذر الناس» ا هـ.
وجدُّ بهز بن حكيم هو معاوية بن حيدة.

(١) انظر الحديث السابق.

(٢) أخرجه البخاري (١٠/ ٤٨٦) كتاب «الأدب» باب: ما يجوز من اغتياب أهل الفساد والريب (٦٠٥٤)، ومسلم (٤/ ٢٠٠٢) كتاب «البر والصلة والآداب» باب: مداراة من يتقى فحشه (٧٣، ٧٣/ ٢٥٩١)، وأبو داود (٢/ ٦٦٦) كتاب «الأدب» باب: في حسن العشرة (٤٧٩٢)، والترمذي (٤/ ٢٥٩) كتاب «البر والصلة» باب: ما جاء في المداراة (١٩٩٦)، ومالك (٢/ ٩٠٣) كتاب «حسن الخلق» باب: ما جاء في حسن الخلق (٤)، وأحمد (٦/ ١٥٨).

(٣) ينظر: «البحر المحيط» (٨/ ١١٤).

(٤) أخرجه البخاري (١٠/ ٤٧٩) كتاب «الأدب» باب: ما ينهى عن السباب واللعن (٦٠٤٥)، وأحمد (٥/ ١٨١).

(٥) أخرجه مسلم (١/ ٢٨٠) ـ الأبي كتاب «الإيمان» باب: بيان حال من رغب عن أبيه وهو يعلم. (١١٢/ ٦١)، وأحمد (٥/ ٢٦٦).

(٦) أخرجه البخاري (١٠/ ٥٣١) كتاب «الأدب» باب: من أكفر أخاه بغير تأويل فهو كما قال (٦١٠٤)، ومسلم (١/ ٢٧٩ ـ ٢٨٠)، كتاب «الإيمان» باب: بيان حال إيمان من قال لأخيه المسلم: يا كافر (١١١/ ٦٠) عن عبد اللَّه بن دينار، والترمذي (٥/ ٢٢) كتاب «الإيمان» باب: ما جاء فيمن رمى أخاه بكفر (٢٦٣٧)
قال الترمذي: هذا حديث حسن صحيح.

﴿يَٰٓأَيُّهَا ٱلنَّاسُ إِنَّا خَلَقۡنَٰكُم مِّن ذَكَرٖ وَأُنثَىٰ وَجَعَلۡنَٰكُمۡ شُعُوبٗا وَقَبَآئِلَ لِتَعَارَفُوٓاْۚ إِنَّ أَكۡرَمَكُمۡ عِندَ ٱللَّهِ أَتۡقَىٰكُمۡۚ إِنَّ ٱللَّهَ عَلِيمٌ خَبِيرٞ ﴿١٣﴾ ۞ قَالَتِ ٱلۡأَعۡرَابُ ءَامَنَّاۖ قُل لَّمۡ تُؤۡمِنُواْ وَلَٰكِن قُولُوٓاْ أَسۡلَمۡنَا وَلَمَّا يَدۡخُلِ ٱلۡإِيمَٰنُ فِي قُلُوبِكُمۡۖ وَإِن تُطِيعُواْ ٱللَّهَ وَرَسُولَهُۥ لَا يَلِتۡكُم مِّنۡ أَعۡمَٰلِكُمۡ شَيۡـًٔاۚ إِنَّ ٱللَّهَ غَفُورٞ رَّحِيمٌ ﴿١٤﴾﴾

وقوله تعالى: ﴿يَٰأَيُّهَا النَّاسُ إِنَّا خَلَقْنَاكُمْ مِنْ ذَكَرٍ وَأُنْثَىٰ...﴾ الآية: المعنى: يأيها الناس، أنتم سواء من حيثُ أنتم مخلوقون، وإنَّما جعلتم قبائل؛ لِأَنْ تتعارفوا، أوْ لِأَنْ تعرفوا الحَقَائِقَ، وَأَمَّا الشرفُ والكرمُ فهو/ بتقوى اللَّه تعالى وسلامة القلوب، **وقرأ** ابن مسعود: «لِتَعَارَفُوا بَيْنَكُمْ وَخَيْرُكُمْ عِنْدَ اللَّهِ أَتْقَاكُمْ»[1] **وقرأ** ابن عباس: «لِتَعْرِفُوا أَنَّ»[2] عَلَى وزن «تَفْعَلُوا» بكسر العين ـ وبفتح الهمزة من «أَنَّ»، وَرُوِيَ أَنَّ النبي ﷺ قال: «مَنْ سَرَّهُ أَنْ يَكُونَ أَكْرَمَ النَّاسِ، فَلْيَتَّقِ اللَّه[3]» وأَمَّا الشعوب فهو جمع شَعْبٍ، وهو أعظم ما يوجد من جماعات الناس مرتبطاً بنسب واحد؛ كمُضَرٍ ورَبِيعَةَ وحِمْيَرَ، ويتلوه القبيلة، ثم العمارة، ثم البطن، ثم الفخذ، ثم الفصيلة، والأسرة وهما قرابة الرجل الأَدْنَوْنَ، ثم نَبَّهَ سبحانه على الحذر بقوله: ﴿إِنَّ اللَّهَ عَلِيمٌ خَبِيرٌ﴾ أي: بالمتقي الذي يستحق رُتْبَةَ الكرم، وَخرَّج مسلم في صحيحه عن النبي ﷺ أَنَّهُ قال: «إِنَّ اللَّهَ أَوْحَىٰ إِلَيَّ أَنْ تَوَاضَعُوا؛ حَتَّى لاَ يَفْخَرَ أَحَدٌ عَلَىٰ أَحَدٍ وَلاَ يَبْغِي أَحَدٌ عَلَىٰ أَحَدٍ»[4] وروى أبو داودَ والتِّرْمِذِيُّ عن النبي ﷺ أَنَّهُ قال: «لَيَنْتَهِيَنَّ أَقْوَامٌ يَفْتَخِرُونَ بِآبَائِهِمْ، إِنَّما هُمْ فَحْمٌ مِنْ جَهَنَّمَ ـ أَوْ لَيَكُونُنَّ عَلَى اللَّهِ أَهْوَنَ مِنَ الجُعَلِ الَّذِي يُدَهْدِهُ الخُرَاءَ بِأَنْفِهِ، إِنَّ اللَّهَ أَذْهَبَ عَنْكُمْ عُبِّيَّةَ الجَاهِلِيَّةِ وَفَخْرَهَا؛ إِنَّما هُوَ مُؤْمِنٌ تَقِيٌّ، أَوْ فَاجِرٌ شَقِيٌّ، كُلُّكُمْ بَنُو آدَمَ وَآدَمُ مِنْ تُرَابٍ»[5] انتهى، ونقله البغويُّ في «**مصابيحه**».

١٩١ أ

---

(١) ينظر: «**المحرر الوجيز**» (٥/ ١٥٣).

(٢) وقرأ بها أبان عن عاصم. قال أبو الفتح: المفعول هنا محذوف، أي: لتعرفوا ما أنتم محتاجون إلى معرفته من هذا الوجه.
ينظر: «**المحتسب**» (٢/ ٢٨٠)، و«**الشواذ**» ص: (١٤٤)، و«**المحرر الوجيز**» (٥/ ١٥٣)، و«**البحر المحيط**» (٨/ ١١٦)، و«**الدر المصون**» (٦/ ١٧٢).

(٣) ذكره العجلوني في «**كشف الخفاء**» (١/ ٣٧٣) وقال: رواه البيهقي، وأبو يعلى، والطبراني، وأبو نعيم، والحاكم عن ابن عباس رضي اللَّه عنهما مرفوعاً، لكن قال البيهقي في «**الزهد**»: تكلموا في هشام بن زياد أحد رواة الحديث.

(٤) أخرجه مسلم (٤/ ٢١٩٩) كتاب «الجنة وصفة نعيمها وأهلها» باب: الصفات التي يعرف بها في الدنيا أهل الجنة، وأهل النار (٦٤/ ٢٨٦٥)، وأبو داود (٢/ ٦٩١) كتاب «الأدب» باب: في التواضع (٤٨٩٠)، وابن ماجه (٢/ ١٣٩٩) كتاب «الزهد» باب: البراءة من الكبر، والتواضع (٤١٧٩).

(٥) أخرجه أبو داود (٢/ ٧٥٢) كتاب «الأدب» باب: في التفاخر بالأحساب (٥١١٦) بنحوه، والترمذي (٥/ ٧٣٤) كتاب «المناقب» باب: في فضل الشام واليمن (٣٩٥٥)، وأحمد (٢/ ٥٢٤).
قال الترمذي: هذا حديث حسن غريب.

وقوله تعالى: ﴿قَالَتِ الأَعْرَابُ آمَنَّا﴾ قال مجاهد: نزلت في بني أسد[(١)]، وهي قبيلة كانت تجاور المدينة، أظهروا الإسلام، وفي الباطن إنَّما يريدون المغانمَ وَعَرَضَ الدنيا، ثم أمر اللَّه تعالى نَبِيَّهُ أَنْ يقول لهؤلاء المُدَّعِينَ للإيمان: / ﴿لَمْ تُؤْمِنُوا﴾ أي: لم تصدقوا بقلوبكم، ﴿وَلَكِنْ قُولُوا أَسْلَمْنَا﴾ أي: استسلمنا، والإسلام يقال بمعنيين: ٩١ ب

أحدهما: الذي يَعُمُّ الإيمانَ والأعمالَ، وهو الذي في قوله تعالى: ﴿إِنَّ الدِّينَ عِنْدَ اللَّهِ الإِسْلامَ﴾ [آل عمران: ١٩] والذي في قوله ـ عليه السلام ـ: «بُنِيَ الإِسْلامُ عَلَى خَمْسٍ»[(٢)].

والمعنى الثاني للفظ الإسلام: هو الاستسلام، والإظهار الذي يُسْتَعْصَمُ به ويحقن الدم، وهذا هو الذي في الآية، ثم صَرَّحَ بأَنَّ الإيمان لم يدخل في قلوبهم، ثم فتح باب التوبة بقوله: ﴿وإِنْ تُطِيعُوا اللَّه وَرَسُولَهُ...﴾ الآية، **وقرأ** الجمهور: «لاَ يَلِتْكُمْ» من «لاَتَ يَلِيتُ» إذا نقص؛ يقال: لاَتَ حَقَّهُ إذا نَقَصَهُ منه، **وقرأ** أبو عمرو: «لاَ يَأْلِتْكُمْ» من «أَلَتَ يَأْلِتُ»[(٣)] وهي بمعنى لاَتَ.

﴿إِنَّمَا ٱلْمُؤْمِنُونَ ٱلَّذِينَ ءَامَنُوا۟ بِٱللَّهِ وَرَسُولِهِۦ ثُمَّ لَمْ يَرْتَابُوا۟ وَجَٰهَدُوا۟ بِأَمْوَٰلِهِمْ وَأَنفُسِهِمْ فِى سَبِيلِ ٱللَّهِ ۚ أُو۟لَٰٓئِكَ هُمُ ٱلصَّٰدِقُونَ ﴿١٥﴾ قُلْ أَتُعَلِّمُونَ ٱللَّهَ بِدِينِكُمْ وَٱللَّهُ يَعْلَمُ مَا فِى ٱلسَّمَٰوَٰتِ وَمَا فِى ٱلْأَرْضِ ۖ وَٱللَّهُ بِكُلِّ شَىْءٍ عَلِيمٌ ﴿١٦﴾ يَمُنُّونَ عَلَيْكَ أَنْ أَسْلَمُوا۟ ۖ قُل لَّا تَمُنُّوا۟ عَلَىَّ إِسْلَٰمَكُم ۖ بَلِ ٱللَّهُ يَمُنُّ عَلَيْكُمْ أَنْ هَدَىٰكُمْ لِلْإِيمَٰنِ إِن كُنتُمْ صَٰدِقِينَ ﴿١٧﴾ إِنَّ ٱللَّهَ يَعْلَمُ غَيْبَ ٱلسَّمَٰوَٰتِ وَٱلْأَرْضِ ۚ وَٱللَّهُ بَصِيرٌۢ بِمَا تَعْمَلُونَ ﴿١٨﴾﴾

وقوله سبحانه: ﴿إِنَّما المُؤْمِنُونَ﴾ إنما هنا حاصرة.

وقوله: ﴿ثُمَّ لَمْ يَرْتَابُوا﴾ أي: لم يشكوا، ثم أمر اللَّه تعالى نَبِيَّه ـ عليه السلام ـ بتوبيخهم بقوله: ﴿أَتُعَلِّمُونَ اللَّهَ بِدِينِكُمْ﴾ أي: بقولكم آمنا، وهو يعلم منكم خلافَ ذلك؛

---

(١) أخرجه الطبري (١١/ ٣٩٩) برقم: (٣١٧٧٥)، وذكره ابن كثير في «تفسيره» (٤/ ٢١٩)، والسيوطي في «الدر المنثور» (٦/ ١١١)، وعزاه لعبد بن حميد، وابن جرير، وابن المنذر.

(٢) تقدم.

(٣) وحجة أبي عمرو في قراءته، قوله تعالى: ﴿وما ألتناهم﴾ [الطور: ٢١] فـ«ألتناهم» مضارعه «يألتكم». وحجة الباقين: أنهم زعموا أنه ليس في الكتاب ألف، ولو كانت منه كتبت بالألف، كما يكتب في يأمر، ويأبق.
ينظر: «الحجة» (٦/ ٢١٠ ـ ٢١١)، و«السبعة» (٦٠٦)، و«معاني القراءات» (٣/ ٢٥)، و«شرح الطيبة» (٦/ ١٥ ـ ١٦) و«العنوان» (١٧٨)، و«حجة القراءات» (٦٧٦)، و«إتحاف» (٢/ ٤٨٧).

لِأَنَّهُ العليم بكل شيء.

وقوله سبحانه: ﴿يَمُنُّونَ عَلَيْكَ أَنْ أَسْلَمُوا﴾ نزلت في بني أسد أيضاً، **وقرأ** ابن مسعود: «يَمنُّونَ عَلَيْكَ إِسْلاَمَهُمْ» **وقرأ** ابن كثير وعاصم في رواية: «وَاللَّهُ بَصِيرٌ بِمَا يَعْمَلُونَ»[1].

(١) ينظر: «السبعة» (٦٠٦)، و«الحجة» (٦/ ٢١١)، و«شرح الطيبة» (٦/ ١٦)، و«العنوان» (١٧٨)، و«حجة القراءات» (٦٧٧)، و«شرح شعلة» (٥٨٨)، و«إتحاف» (٢/ ٤٨٧).

تَفْسِيرُ سُورَةِ «قٓ»

وهِيَ مَكِّيَّةٌ بِإِجْمَاعٍ

بِسْمِ ٱللَّهِ ٱلرَّحْمَٰنِ ٱلرَّحِيمِ

﴿قٓ ۚ وَٱلْقُرْءَانِ ٱلْمَجِيدِ ﴿١﴾ بَلْ عَجِبُوٓا۟ أَن جَآءَهُم مُّنذِرٌ مِّنْهُمْ فَقَالَ ٱلْكَٰفِرُونَ هَٰذَا شَىْءٌ عَجِيبٌ ﴿٢﴾ أَءِذَا مِتْنَا وَكُنَّا تُرَابًا ۖ ذَٰلِكَ رَجْعٌۢ بَعِيدٌ ﴿٣﴾ قَدْ عَلِمْنَا مَا تَنقُصُ ٱلْأَرْضُ مِنْهُمْ ۖ وَعِندَنَا كِتَٰبٌ حَفِيظٌۢ ﴿٤﴾ بَلْ كَذَّبُوا۟ بِٱلْحَقِّ لَمَّا جَآءَهُمْ فَهُمْ فِىٓ أَمْرٍ مَّرِيجٍ ﴿٥﴾ أَفَلَمْ يَنظُرُوٓا۟ إِلَى ٱلسَّمَآءِ فَوْقَهُمْ كَيْفَ بَنَيْنَٰهَا وَزَيَّنَّٰهَا وَمَا لَهَا مِن فُرُوجٍ ﴿٦﴾ وَٱلْأَرْضَ مَدَدْنَٰهَا وَأَلْقَيْنَا فِيهَا رَوَٰسِىَ وَأَنۢبَتْنَا فِيهَا مِن كُلِّ زَوْجٍۭ بَهِيجٍ ﴿٧﴾ تَبْصِرَةً وَذِكْرَىٰ لِكُلِّ عَبْدٍ مُّنِيبٍ ﴿٨﴾ وَنَزَّلْنَا مِنَ ٱلسَّمَآءِ مَآءً مُّبَٰرَكًا فَأَنۢبَتْنَا بِهِۦ جَنَّٰتٍ وَحَبَّ ٱلْحَصِيدِ ﴿٩﴾ وَٱلنَّخْلَ بَاسِقَٰتٍ لَّهَا طَلْعٌ نَّضِيدٌ ﴿١٠﴾ رِّزْقًا لِّلْعِبَادِ ۖ وَأَحْيَيْنَا بِهِۦ بَلْدَةً مَّيْتًا ۚ كَذَٰلِكَ ٱلْخُرُوجُ ﴿١١﴾ كَذَّبَتْ قَبْلَهُمْ قَوْمُ نُوحٍ وَأَصْحَٰبُ ٱلرَّسِّ وَثَمُودُ ﴿١٢﴾ وَعَادٌ وَفِرْعَوْنُ وَإِخْوَٰنُ لُوطٍ ﴿١٣﴾ وَأَصْحَٰبُ ٱلْأَيْكَةِ وَقَوْمُ تُبَّعٍ ۚ كُلٌّ كَذَّبَ ٱلرُّسُلَ فَحَقَّ وَعِيدِ ﴿١٤﴾﴾

قوله عز وجل: ﴿قٓ وَالْقُرْآنِ الْمَجِيدِ﴾ قال مجاهد، والضَّحَّاك، وابن زيد، وعِكْرِمَةُ:
١٩٢أ ق اسم الجبل المحيط بالدنيا، وهو فيما يزعمون أَنَّهُ من/ زمردة خضراء، منها خُضْرَةُ السماء وخضرة البحر[1]، وقيل في تفسيره غير هذا، و﴿المجيد﴾: الكريم في أوصافه الذي جمع كُلَّ مَعْلاَةٍ، و﴿قٓ﴾ مُقْسَمٌ به وبالقرآن؛ قال الزَّجَّاجُ[2]: وجواب القسم محذوف تقديره: قٓ والقرآن المجيد لتبعثن، قال * ع[3] *: وهذا قول حسن، وأحسن منه أَنْ يكون الجواب هو الذي يقع عنه الإِضراب ببل، كأَنَّه قال: والقرآنِ المجيد ما رَدُّوا أمرك بحجة، ونحو هذا، مِمَّا لا بُدَّ لك من تقديره بعد الذي قَدَّره الزَّجَّاجُ، وباقي الآية بَيِّنٌ مِمَّا تقدم في «صٓ» و«يونس» وغيرهما، ثم أخبر تعالى؛ رَدًّا على قولهم بأَنَّهُ سبحانه يعلم ما تأكل الأرضُ من ابن آدم، وما تُبْقِي منه، وأَنَّ ذلك في كتاب، والحفيظ: الجامع الذي لم يَفُتْهُ شيء؛ وفي الحديث الصحيح: «إِنَّ الأَرْضَ تَأْكُلُ ابْنَ آدَمَ إِلاَّ عَجْبَ الذَّنَبِ» وهو عَظْمٌ

---

(١) ذكره البغوي (٤/ ٢٢٠) عن عكرمة، والضحاك، وابن عطية (٥/ ١٥٥)، والسيوطي في «الدر المنثور» (٦/ ١١٥)، وعزاه لعبد الرزاق عن مجاهد.

(٢) ينظر: «معاني القرآن» (٥/ ٤١).

(٣) ينظر: «المحرر الوجيز» (٥/ ١٥٥).

كالخَرْدَلَةِ، فمِنْهُ يُرَكَّبُ ابن آدم[١]، قال * ع[٢] *: وحِفْظُ ما تنقص الأرض إنَّما هو ليعودَ بعينه يومَ القيامة، وهذا هو الحَقُّ؛ قال ابن عباس والجمهور: المعنى: ما تنقص من لحومهم وأبشارهم وعظامهم[٣]، وقال السُّدِّيُّ: ﴿ما تنقص الأرض﴾ أي: ما يحصل في بطنها من موتاهم[٤]، وهذا قول حسن مضمنه الوعيد، والمريج: معناه المختلط؛ قاله ابن زيد[٥]، أي: بعضُهم يقول: ساحر، وبعضهم يقول: كاهن، وبعضهم يقول: شاعر، إلى غير ذلك من تخليطهم، قال * ع[٦] *: والمريج: المضطرب أيضاً، وهو قريب من الأَول؛ ومنه مَرِجَتْ عُهُودُهُمْ، ومن الأَوَّلِ ﴿مَرَج البحرين﴾ [الفرقان: ٥٣].

ثم دَلَّ تعالى على العبرة بقوله: ﴿أَفَلَمْ يَنظُرُوا إِلَى السَّمَاءِ/ . . .﴾ الآية، ﴿وَزَيَّنَّاهَا﴾ ٩٢ ب
أي: بالنجوم، والفروج: الفطور والشقوقُ خلالها وأثناءها؛ قاله مجاهد وغيره[٧].

* ت *: وقال الثعلبي بأثر كلام للكسائي: يقول: كيف بنيناها بلا عَمَدٍ، وَزَيَّنَّاها بالنجوم، وما فيها فتوق؟ ﴿وَالأَرْضَ مَدَدْنَاهَا﴾ أي: بسطناها على وجه الماء، انتهى، والرواسي: الجبال، والزوج: النوع، والبهيج: الحَسَنُ المنظر؛ قاله ابن عباس وغيره[٨]، والمنيب: الراجع إلى الحَقِّ عن فكرة ونظر؛ قال قتادة[٩]: هو المُقْبِلُ إلى اللَّه تعالى،

---

(١) أخرجه البخاري (٨/ ٤١٤) كتاب «التفسير» باب: ﴿ونفخ في الصور فصعق من في السمٰوات ومن في الأرض. . .﴾ (٤٨١٤)، (٨/ ٥٥٨) كتاب «التفسير» باب: ﴿يوم ينفخ في الصور فتأتون أفواجاً﴾ (٤٩٣٥)، ومسلم (٤/ ٢٢٧٠) كتاب «الفتن» باب: ما بين النفختين (١٤١/ ٢٩٥٥)، وابن ماجه (٢/ ١٥٤) كتاب: «الزهد»، باب: ذكر القبر والبلى (٤٢٦٦)، ومالك (١/ ٢٣٩) كتاب «الجنائز» باب: جامع الجنائز (٤٨).

(٢) ينظر: «**المحرر الوجيز**» (٥/ ١٥٦).

(٣) أخرجه الطبري (١١/ ٤٠٧) برقم: (٣١٨٠٠)، وذكره ابن عطية (٥/ ١٥٧)، وابن كثير في «**تفسيره**» (٤/ ٢٢٢)، والسيوطي في «**الدر المنثور**» (٦/ ١١٦)، وعزاه لابن جرير عن ابن عباس.

(٤) أخرجه الطبري (١١/ ٤٠٧) برقم: (٣١٨٠٣) عن قتادة، وذكره البغوي (٤/ ٢٢٠)، وذكره ابن عطية (٥/ ١٥٧).

(٥) أخرجه الطبري (١١/ ٤٠٨) برقم: (٣١٨١٣)، وابن عطية (٥/ ١٥٧).

(٦) ينظر: «**المحرر الوجيز**» (٥/ ١٥٧).

(٧) أخرجه الطبري (١١/ ٤٠٩) برقم: (٣١٨١٤)، وذكره ابن عطية (٥/ ١٥٧)، وابن كثير في «**تفسيره**» (٤/ ٢٢٢)، والسيوطي في «**الدر المنثور**» (٦/ ١١٦)، وعزاه لعبد بن حميد، وابن جرير، وابن المنذر عن مجاهد.

(٨) أخرجه الطبري (١١/ ٤٠٩) برقم: (٣١٨١٦)، وذكره ابن عطية (٥/ ١٥٧)، والسيوطي في «**الدر المنثور**» (٦/ ١١٦)، وعزاه للطستي عن ابن عباس رضي اللَّه عنهما.

(٩) أخرجه الطبري (١١/ ٤١٠) برقم: (٣١٨١٩)، وذكره ابن عطة (٥/ ١٥٧)، والسيوطي في «**الدر المنثور**» (٦/ ١١٦)، وعزاه لعبد الرزاق، وعبد بن حميد، وابن جرير.

وخَصَّ هذا الصنف بالذكر؛ تشريفاً لهم من حيثُ انتفاعُهُم بالتبصرة والذكرى، ﴿وحَبَّ الحصيد﴾: البُرُّ، والشعير، ونحوُهُ مِمَّا هو نبات مُحَبَّبٌ يُحْصَدُ؛ قال أبو حيان[1]: ﴿وحب الحصيد﴾ من إضافة الموصوف إلى صفته على قول الكوفيين، أو على حذف الموصوف وإقامة الصفة مُقَامه، أي: حب الزرع الحصيد على قول البصريين، و﴿باسقات﴾ حال مُقَدَّرَةٌ؛ لِأَنَّهَا حالةَ الإنبات ليست طوالاً، انتهى، و﴿باسقات﴾: معناه طويلات ذاهبات في السماء، والطَّلْعُ أول ظهور التمر في الكُفَّرَى، قال البخاريُّ: و﴿نضيد﴾ معناه: مَنْضُودٌ بعضُه على بعض، انتهى، ووصف البلدة بالميت على تقدير القطر والبلد.

ثم بَيَّنَ سبحانه موضع الشَّبَهِ فقال: ﴿كَذَٰلِكَ الْخُرُوجُ﴾ يعني: من القبور، وهذه الآيات كلها إِنَّما هي أَمْثِلَة وأَدِلَّة على البعث، ﴿وأَصحاب الرَّسِّ﴾: قوم كانت لهم بئر عظيمة، وهي الرَّسُّ، وكُلُّ ما لم يُطْوَ من بئر، أو مَعْدِنٍ، أو نحوه فهو رَسٌّ، وجاءهم نبيٌّ/ يُسَمَّى حَنْظَلَةَ بن سفيان ـ فيما رُوِيَ ـ فجعلوه في الرَّسِّ وردموا عليه، فأهلكهم اللَّهُ، وقال الضَّحَّاك: الرَّسُّ بئر قُتِلَ فيها صاحب «يس»[2]، وقيل: إِنَّهم قوم عاد، واللَّه أعلم. ١٩٣أ

وقوله: ﴿كُلٌّ﴾ قال سيبويه: التقدير: كُلُّهم، والوعيد الذي حَقَّ: هو ما سبق به القضاءُ من تعذيبهم.

﴿أَفَعَيِينَا بِالْخَلْقِ الْأَوَّلِ ۚ بَلْ هُمْ فِي لَبْسٍ مِّنْ خَلْقٍ جَدِيدٍ ﴿١٥﴾ وَلَقَدْ خَلَقْنَا الْإِنسَانَ وَنَعْلَمُ مَا تُوَسْوِسُ بِهِ نَفْسُهُ ۖ وَنَحْنُ أَقْرَبُ إِلَيْهِ مِنْ حَبْلِ الْوَرِيدِ ﴿١٦﴾ إِذْ يَتَلَقَّى الْمُتَلَقِّيَانِ عَنِ الْيَمِينِ وَعَنِ الشِّمَالِ قَعِيدٌ ﴿١٧﴾﴾

وقوله سبحانه: ﴿أَفَعَيِينَا﴾ توقيف للكفار، وتوبيخ، والخلق الأَوَّلُ: إنشاء الإنسان من نُطْفَةٍ على التدريج المعلوم، وقال الحسن[3]: الخلق الأول: آدم، واللَّبْسُ: الشَّكُّ والريب، واختلاط النظر، والخَلْقُ الجديد: البعث من القبور.

وقوله سبحانه: ﴿وَلَقَدْ خَلَقْنَا الإِنْسَانَ...﴾ الآية: الإنسان: اسم جنس، و﴿تُوَسْوِسُ﴾ معناه: تتحدث في فكرتها، والوسوسةُ إِنَّما تُسْتَعْمَلُ في غير الخير.

وقوله تعالى: ﴿وَنَحْنُ أَقْرَبُ إِلَيْهِ مِنْ حَبْلِ الْوَرِيدِ﴾: عبارة عن قُدْرَةِ اللَّه على العبد،

---

(١) ينظر: «البحر المحيط» (٨/ ١٢١).
(٢) أخرجه الطبري (١١/ ٤١٢) برقم: (٣١٨٣٩)، وذكره ابن عطية (٥/ ١٥٨).
(٣) ذكره ابن عطية (٥/ ١٥٩).

وكون العبد في قبضة القدرة والعلم قد أُحِيط به، فالقرب هو بالقدرة والسُّلطان، إذ لا يَنْحَجِبُ عن علم اللَّه لا باطنٌ ولا ظاهر، والوريد: عرق كبير في العُنُقِ، ويقال: إنَّهما وريدان عن يمين وشمال.

وأمَّا قوله تعالى: ﴿إِذْ يَتَلَقَّى الْمُتَلَقِّيَانِ﴾ فقال المفسرون: العامل في إذ ﴿أقرب﴾ ويحتمل عندي أنْ يكون العاملُ فيه فعلاً مُضْمَراً تقديره: اذكر إذ يتلقى المتلقيان، و﴿المتلقيان﴾: المَلَكَانِ المُوَكَّلان بكل إنسان، مَلَكُ اليمين الذي يكتب الحسناتِ، وملك الشمال الذي يكتب السيِّئات؛ قال الحسن: الحَفَظَةُ أربعة: اثنان بالنهار، واثنان بالليل[1]، قال * ع[2] *: ويؤيد ذلك الحديث الصحيح: «يَتَعَاقَبُونَ فِيكُمْ، مَلاَئِكَةٌ بِاللَّيْلِ وَمَلاَئِكَةٌ بِالنَّهَارِ»[3] الحديث/ بكماله، ويُرْوَى أَنَّ مَلَك اليمين أمير على ملك الشمال، وأَنَّ العبد إذا ٩٣ ب
أذنب يقول ملك اليمين للآخر: تَثَبَّتْ؛ لَعَلَّهُ يتوبُ؛ رواه إبراهيم التيمي، وسفيان الثوري، و﴿قعيد﴾: معناه قاعد.

﴿مَّا يَلْفِظُ مِن قَوْلٍ إِلَّا لَدَيْهِ رَقِيبٌ عَتِيدٌ ﴿١٨﴾ وَجَاءَتْ سَكْرَةُ الْمَوْتِ بِالْحَقِّ ذَٰلِكَ مَا كُنتَ مِنْهُ تَحِيدُ ﴿١٩﴾ وَنُفِخَ فِي الصُّورِ ذَٰلِكَ يَوْمُ الْوَعِيدِ ﴿٢٠﴾ وَجَاءَتْ كُلُّ نَفْسٍ مَّعَهَا سَائِقٌ وَشَهِيدٌ ﴿٢١﴾ لَّقَدْ كُنتَ فِي غَفْلَةٍ مِّنْ هَٰذَا فَكَشَفْنَا عَنكَ غِطَاءَكَ فَبَصَرُكَ الْيَوْمَ حَدِيدٌ ﴿٢٢﴾﴾

وقوله سبحانه: ﴿مَا يَلْفِظُ مِنْ قَوْلٍ...﴾ الآية، قال الحسن بن أبي الحسن وقتادة: يكتب الملكانِ جميعَ الكلام، فيثبت اللَّه من ذلك الحسناتِ والسيئات، ويمحو غيرَ هذا[4]، وهذا هو ظاهر هذه الآية، قال أبو الجوزاء، ومجاهد: يكتبان عليه كُلَّ شيء حتى أنينه في مرضه[5]، وقال عِكْرَمَةُ: يكتبان الخير والشَّرَّ فقط[6]؛ قال * ع[7] *: والأوَّلُ أصوب.

* ت *: وروى أبو الدرداء عن النبي ﷺ أَنَّه قال: «كُلُّ شَيْءٍ يَتَكَلَّمُ بِهِ ابْنُ آدَمَ، فَإِنَّهُ مَكْتُوبٌ عَلَيْهِ، إِذَا أَخْطَأَ خَطِيئَةً، فَأَحَبَّ أَنْ يَتُوبَ إِلَى اللَّه، فَلْيَأْتِ، فَلْيَمُدَّ يَدَيْهِ إِلَى اللَّهِ

---

(١) أخرجه الطبري (١١/ ٤١٦) برقم: (٣١٨٦٣) عن ابن عباس، وذكره ابن عطية (٥/ ١٦٠).
(٢) ينظر: «المحرر الوجيز» (٥/ ١٦٠).
(٣) تقدم.
(٤) أخرجه الطبري (١١/ ٤١٧) برقم: (٣١٨٦٥)، وذكره ابن عطية (٥/ ١٦٠).
(٥) أخرجه الطبري (١١/ ٤١٧) برقم: (٣١٨٦٨) عن ابن زيد، وذكره البغوي (٤/ ٢٢٢)، وابن عطية (٥/ ١٦٠)، والسيوطي في «الدر المنثور»، وعزاه لابن المنذر عن مجاهد.
(٦) أخرجه الطبري (١١/ ٤١٦) برقم: (٣١٨٦٤)، وذكره البغوي (٤/ ٢٢٢)، وابن عطية (٥/ ١٦٠)، والسيوطي في «الدر المنثور» (٦/ ١١٩)، وعزاه لابن المنذر.
(٧) ينظر: «المحرر الوجيز» (٥/ ١٦٠).

عَزَّ وَجَلَّ، ثُمَّ يَقُولُ: اللَّهُمَّ، إِنِّي أَتُوبُ إِلَيْكَ مِنْهَا، لاَ أَرْجِعُ إِلَيْهَا أَبَداً، فَإِنَّهُ يُغْفَرُ لَهُ مَا لَمْ يَرْجِعْ في عَمَلِهِ ذَلِكَ» رواه الحاكم في «**المستدرك**»، وقال: صحيح على شرط الشيخين، يعني البخاريَّ ومسلماً[(١)]، انتهى من «**السِّلاح**»، قال النَّوَوِيُّ ـ رحمه اللَّه تعالى ـ: ينبغي لكل مُكَلَّفٍ أَنْ يحفظ لسانه من جميع الكلام إلاَّ كلاماً تظهر فيه مصلحته، ومتى استوى الكلامُ وتركه بالمصلحة فالسُّنَّةُ الإمساكُ؛ فإِنَّهُ قد ينجر الكلام المباح إِلى حرام أو مكروه، وهذا هو الغالب، والسلامة لا يعدلها شيءٌ، وقد صَحَّ عنه ﷺ فيما رواه البخاريُّ ومسلم أَنَّه قال: «مَنْ كَانَ يُؤْمِنُ بِاللَّهِ وَالْيَوْمِ الآخِرِ، فَلْيَقُلْ خَيْراً أَوْ لِيَصْمُتْ»[(٢)] وهو نَصٌّ صريح فيما قلناه، قال: ورُوِّينَا في «**كتاب الترمذيِّ**»/ و«**ابن ماجه**» عن النبي ﷺ أَنَّه قال: «مِنْ حُسْنِ إِسْلاَمِ المَرْءِ تَرْكُهُ مَا لاَ يَعْنِيهِ» قال الترمذيُّ: حديث حسن[(٣)]، وفيه عن عُقْبَةَ بن عامر «قلت: يا رَسُولَ اللَّهِ، مَا النَّجَاةُ؟ قَالَ: أَمْسِكْ عَلَيْكَ لِسَانَكَ، وَلْيَسَعْكَ بَيْتُكَ، وَٱبْكِ عَلَىٰ خَطِيئَتِكَ» قال الترمذيُّ: حديث حسن[(٤)]، وفيه عنه ﷺ قَالَ: «مَنْ وَقَاهُ اللَّهُ شَرَّ مَا بَيْنَ لَحْيَيْهِ وَشَرَّ مَا بَيْنَ رِجْلَيْهِ، دَخَلَ الجَنَّةَ» قال الترمذيُّ: حديث حسن[(٥)]، انتهى، والرقيب: المُرَاقِبُ، والعتيد: الحاضر.

٩٤أ

---

(١) أخرجه الحاكم في «**المستدرك**» (١/ ١٢٩)، (٤/ ٢٦١).
قال الحاكم: هذا حديث صحيح على شرط الشيخين ولم يخرجاه، ووافقه الذهبي.

(٢) تقدم.

(٣) أخرجه الترمذي (٥/ ٥٥٨) كتاب «الزهد» باب: (١١) (٢٣١٧)، وابن ماجه (٢/ ١٣١٥ ـ ١٣١٦) كتاب «الفتن» باب: كف اللسان في الفتنة(٣٩٧٦) من حديث أبي هريرة.
قال الترمذي: هذا حديث غريب، لا نعرفه إلا من حديث أبي سلمة عن أبي هريرة عن رسول اللَّه ﷺ إلا من هذا الوجه.
والحديث أخرجه أحمد (١/ ٢٠١)، هذا اللفظ، وله رواية أخرى بلفظ «من حسن إسلام المرء قلة الكلام فيما لا يعنيه»، كلاهما من حديث علي بن أبي طالب رضي اللَّه عنه.
قال الهيثمي في «**مجمع الزوائد**» (٨/ ٢١): رواه أحمد، والطبراني في الثلاثة، ورجال أحمد و«**الكبير**» ثقات، وعن زيد بن ثابت، رواه الطبراني في «**الصغير**» وفيه محمد بن كثير بن مروان وهو ضعيف.

(٤) أخرجه الترمذي (٤/ ٦٠٥) كتاب «الزهد» باب: ما جاء في حفظ اللسان (٢٤٠٦)، وأحمد (٥/ ٢٥٩)، وأبو نعيم في «**الحلية**» (٢/ ٩).
قال الترمذي: هذا حديث حسن.

(٥) أخرجه الترمذي (٤/ ٦٠٦) كتاب «الزهد» باب: ما جاء في حفظ اللسان (٢٤٠٩)، والحاكم (٤/ ٣٥٧)، وابن حبان (١٣/ ٩ ـ ١٠) كتاب «الحظر والإباحة» باب: ما يكره من الكلام وما لا يكره، ذكر البيان بأن من عصم من فتنة فمه وفرجه رُجي له دخول الجنة (٥٧٠٣).
قال الترمذي: أبو حازم الذي روى عن أبي هريرة اسمه: سلمان مولى عزة الأشجعية وهو كوفي، وأبو حازم الذي روى عن سهل بن سعد هو: أبو حازم الزاهد مدني، واسمه: سلمة بن دينار، وهذا حديث

وقوله: ﴿وَجَاءَتْ﴾ عطف، عندي، على قوله: ﴿إِذْ يَتَلَقَّى﴾ فالتقدير: وإذ تجيء سكرة الموت.

* ت *: قال شيخُنَا، زينُ الدين العراقيُّ في أرجوزته: [الرجز]

وَسَكْرَةُ الْمَوْتِ ٱخْتِلاَطُ الْعَقْلِ .....

البيت. انتهى.

وقوله: ﴿بِالْحَقِّ﴾ معناه: بلقاء اللَّهِ، وَفَقْدُ الحياة الدنيا، وفراقُ الحياة حَقٌّ يعرفه الإِنسانُ، ويحيد منه بأمله، ومعنى هذا الحيد أَنَّه يقول: أعيش كذا وكذا، فمتى فكر حاد بذهنه وأمله إِلى مسافة بعيدة من الزمان، وهذا شأن الإِنسان، حَتَّى يفاجئه الأجل؛ قال عَبْدُ الحَقِّ في «**العاقبة**»: وَلَمَّا احْتَضَرَ مالك بن أنس، ونزل به الموتُ قال لمن حضره: لَيُعَايَنَنَّ الناسُ غداً من عفو اللَّه وَسَعَةِ رحمته ما لم يخطر على قلب بشر، كُشِفَ له ـ رضي اللَّه عنه ـ عن سعة رحمة اللَّه وكثرة عفوه وعظيم تجاوُزِهِ ما أوجب أَنْ قال هذا، وقال أبو سليمان الدارانيُّ: دخلنا على عابد نزوره، وقد حضره الموتُ، وهو يبكي، فقلنا له: ما يبكيك ـ رحمك اللَّه؟! ـ فأنشأ يقول: [الطويل]

وَحُقَّ لِمِثْلِي الْبُكَا عِنْدَ مَوْتِهِ وَمَالِيَ لاَ أَبْكِي/ وَمَوْتِي قَدِ ٱقْتَرَبْ ٩٤ ب

وَلِي عَمَلٌ في اللَّوْحِ أَحْصَاهُ خَالِقِي فَإِنْ لَمْ يَجُدْ بِالْعَفْوِ صِرْتُ إِلَى الْعَطَبْ

انتهى، و﴿يوم الوعيد﴾: هو يوم القيامة، والسائِقُ: الحاثُّ على السير، واختلف الناسُ في السائق والشهيد، فقال عثمان بن عفان وغيره: هما مَلَكَانِ مُوَكَّلاَنِ بكل إِنسان أحدهما يسوقه، والآخر مِنْ حَفَظَتِهِ يشهد عليه[1]، وقال أبو هريرة: السائق: مَلَكٌ،

حسن غريب.

وفي الباب من حديث عطاء بن يسار نحوه، أخرجه مالك في «**الموطأ**» (٢/ ٩٨٧ ـ ٩٨٨) كتاب «الكلام» باب: ما جاء فيما يخاف من اللسان (١١).

وفي الباب من حديث سهل بن سعد، أخرجه البخاري (١١/ ٣١٤) كتاب «الرقاق» باب: حفظ اللسان، ومن كان يؤمن باللَّه واليوم الآخر فليقل خيراً أو ليصمت (٦٤٧٤)، (١٢/ ١١٥) كتاب «الحدود» باب: فضل من ترك الفواحش (٦٨٠٧) نحوه.

وفي الباب عن رجل من أصحاب رسول اللَّه ﷺ أخرجه أحمد (٥/ ٣٦٢).

(١) أخرجه الطبري (١١/ ٤١٨) برقم: (٣١٨٧١)، وذكره ابن عطية (٥/ ١٦١)، وابن كثير في «**تفسيره**» (٤/ ٢٢٥)، والسيوطي في «**الدر المنثور**» (٦/ ١٢٣)، وعزاه لعبد الرزاق، والفريابي، وسعيد بن منصور، وابن أبي شيبة، وابن جرير، وابن المنذر، وابن أبي حاتم، والحاكم في «**الكنى**»، وابن مردويه، والبيهقي في «**البعث والنشور**»، وابن عساكر عن عثمان بن عفان.

والشهيد: العمل[١]، وقيل: الشهيد: الجوارح، وقال بعض النظار: سائق اسم جنس وشهيد كذلك، فالسَّاقَةُ للناس ملائكة مُوَكَّلُون بذلك، والشهداء: الحَفَظَةُ في الدنيا، وكل مَنْ يشهد.

وقوله سبحانه: ﴿كُلُّ نَفْسٍ﴾ يعمُّ الصالحين وغيرهم؛ فإنَّما معنى الآية شهيد بخيره وشَرِّهِ، ويقوى في شهيد اسم الجنس، فتشهد الملائكة، والبِقَاعُ والجوارحُ؛ وفي الصحيح: «لاَ يَسْمَعُ مَدَى صَوْتِ الْمُؤَذِّنِ إِنْسٌ، وَلاَ جِنٌّ، وَلاَ شَيْءٌ إِلاَّ شَهِدَ لَهُ يَوْمَ الْقِيَامَةِ»[٢].

وقوله سبحانه: ﴿لَقَدْ كُنْتَ﴾ قال ابن عباس وغيره: أَي: يقال للكافر[٣]: لقد كنتَ في غفلة من هذا، فلمَّا كُشِفَ الغطاءُ عنك الآنَ احْتَدَّ بصرُك، أي: بصيرتك؛ وهذا كما تقول: فلان حديد الذِّهْنِ ونحوه، وقال مجاهد[٤]: هو بصر العين، أي: احْتَدَّ التفاته إلى ميزانه، وغيرِ ذلك من أهوال القيامة.

والوجه عندي، في هذه الآية، ما قاله الحسن وسالم بن عبد اللَّه[٥]: إنَّها مُخَاطَبَةٌ للإنسان ذي النفس المذكورة من مؤمن وكافر، وهكذا، قال الفخر[٦]: قال: والأقوى أنْ يقال: هو خطاب عامٌّ مع السامع، كأنَّهُ يقول: ذلك ما كنتَ منه تحيد أيُّها السامع، انتهى، وينظر إلى معنى كشف/ الغطاء قول النبي ﷺ: «النَّاسُ نِيَامٌ، فَإِذَا مَاتُوا انْتَبَهُوا»[٧]. ١٩٥أ

---

(١) ذكره ابن عطية (٥/ ١٦١)، والسيوطي في «الدر المنثور» (٦/ ١٢٣)، وعزاه لابن المنذر، وابن أبي حاتم، والحاكم في «الكنى»، وابن مردويه، والبيهقي.

(٢) أخرجه البخاري (٢/ ١٠٤) كتاب «الأذان» باب: رفع الصوت بالنداء (٦٠٩)، (٦/ ٣٩٥) كتاب «بدء الخلق» باب: ذكر الجن وثوابهم وعقابهم (٣٢٩٦)، (١٣/ ٥٢٨) كتاب «التوحيد» قول النبي ﷺ: «الماهر بالقرآن مع سفرة الكرام البررة، وزينوا القرآن بأصواتكم»، (٧٥٤٨)، وابن ماجه (١/ ٢٣٩ - ٢٤٠) كتاب «الأذان والسنة فيه» باب: فضل الأذان وثواب المؤذنين (٧٢٣)، ومالك (١/ ٦٩) كتاب «الصلاة» باب: ما جاء في النداء للصلاة (٥)، وابن خزيمة في «صحيحه» (١/ ٢٠٣) كتاب «الصلاة» باب: فضل الأذان ورفع الصوت به وشهادة من يسمعه من حجر ومدر وشجر وجن وإنس للمؤذن، (٣٨٩)، والحميدي (٢/ ٣٢١)، (٧٣٢)، وأحمد (٣/ ٦) كلهم عن أبي سعيد الخدري مع اختلاف يسير في اللفظ.

(٣) أخرجه الطبري (١١/ ٤٢٠) برقم: (٣١٨٨٥)، وذكره ابن عطية (٥/ ١٦٢)، وابن كثير في «تفسيره» (٤/ ٢٢٥)، والسيوطي في «الدر المنثور» (٦/ ١٢٣)، وعزاه لابن جرير، وابن المنذر، وابن أبي حاتم عن ابن عباس.

(٤) ذكره البغوي (٤/ ٢٢٣)، وابن عطية (٥/ ١٦٢).

(٥) ذكره ابن عطية (٥/ ١٦٢).

(٦) ينظر: «تفسير الرازي» (١٤/ ١٤٢).

(٧) أورده الغزالي في «الإحياء» (٤/ ٢٣).

﴿وَقَالَ قَرِينُهُۥ هَٰذَا مَا لَدَيَّ عَتِيدٌ ﴿٢٣﴾ أَلۡقِيَا فِي جَهَنَّمَ كُلَّ كَفَّارٍ عَنِيدٖ ﴿٢٤﴾ مَّنَّاعٖ لِّلۡخَيۡرِ مُعۡتَدٖ مُّرِيبٍ ﴿٢٥﴾ ٱلَّذِي جَعَلَ مَعَ ٱللَّهِ إِلَٰهًا ءَاخَرَ فَأَلۡقِيَاهُ فِي ٱلۡعَذَابِ ٱلشَّدِيدِ ﴿٢٦﴾ ۞ قَالَ قَرِينُهُۥ رَبَّنَا مَآ أَطۡغَيۡتُهُۥ وَلَٰكِن كَانَ فِي ضَلَٰلِۭ بَعِيدٖ ﴿٢٧﴾ قَالَ لَا تَخۡتَصِمُواْ لَدَيَّ وَقَدۡ قَدَّمۡتُ إِلَيۡكُم بِٱلۡوَعِيدِ ﴿٢٨﴾﴾

وقوله تعالى: ﴿وَقَالَ قَرِينُهُ هَذَا مَا لَدَيَّ عَتِيدٌ﴾ قال جماعة من المفسرين: يعني قرينه من زبانية جهنم، أي: قال هذا العذاب الذي لدي لهذا الكافر، حاضر، وقال قتادة وابن زيد[1]: بل قرينه المُوَكَّلُ بسوقه، قال * ع[2] *: ولفظ القرين اسم جنس، فسائقه قرين، وصاحبُه من الزبانية قرين، وكاتب سيئاته في الدنيا قرين، والكُلُّ تحتمله هذه الآية، أي: هذا الذي أحصيتُهُ عليه عتيد لَدَيَّ، وهو مُوجِبُ عذابه، والقرين الذي في هذه الآية غيرُ القرين الذي في قوله: ﴿قَالَ قَرِينُهُ رَبَّنَا مَا أَطْغَيْتُهُ﴾ إذ المقارنة تكون على أنواع.

وقوله سبحانه: ﴿أَلْقِيَا في جَهَنَّمَ كُلَّ كَفَّارٍ عَنِيدٍ﴾ المعنى: يقال: أَلْقِيَا في جهنَّمَ، واخْتُلِفَ لمن يُقَالُ ذلك، فقال جماعة: هو قول لِمَلَكَيْنِ من ملائكة العذاب.

وقال عبد الرحمن بن زيد[3]: هو قول للسائق والشهيد.

وقال جماعة من أهل العلم باللغة: هذا جارٍ على عادة كلام العرب الفصيح أنْ يُخَاطَبَ الواحدُ بلفظ الاثنين؛ وذلك أَنَّ العربَ كان الغالبُ عندها أنْ يترافق في الأسفار ونحوها ثَلاثَةٌ، فَكُلُّ واحد منهم يخاطِبُ اثنين، فَكَثُرَ ذلك في أشعارها وكلامها، حَتَّى صار عُرْفاً في المخاطبة، فاسْتُعْمِلَ في الواحد، ومن هذا قولهم في الأشعار:

[من الطويل]

خَلِيلَيَّ .... [4]

= قال العجلوني في «كشف الخفاء ومزيل الإلباس»: هو من قول علي بن أبي طالب، لكن عزاه الشعراني في «الطبقات» لسهل التُّسْتُري، ولفظه في ترجمته ومن كلامه: الناس نيام، فإذا ماتوا انتبهوا، وإذا ماتوا ندموا، وإذا ندموا لم تنفعهم ندامتهم اهـ.

(١) ذكره ابن عطية (٥/ ١٦٢).

(٢) ينظر: «المحرر الوجيز» (٥/ ١٦٣).

(٣) ذكره ابن عطية (٥/ ١٦٣).

(٤) مطلع قصيدة لامرىء القيس، وتمام البيت:

... مُرَّا بِي عَلَى أُمِّ جُنْدَبِ نُقَضِّي لُبَانَاتِ الفُؤَادِ المُعَذَّبِ

ينظر: «ديوانه» ص: (٤١).

و

صَـــاحِـــبَـــيَّ .... (١)

[ومن الطويل]

قِـــفَـــا نَـــبْـــكِ .... (٢)

ونحوه.

وقال بعض المتأولين: المراد «أَلْقِيَنْ»، فَعُوِّضَ من النون ألفٌ، **وقرأ** الحسن بن أبي الحسن: «أَلْقِياً» بتنوين الياء[٣]، و«عنيد» معناه: عَانِدٌ عن الحق، أي: مُنْحَرِفٌ/ عنه. ٩٥ ب

وقوله تعالى: ﴿مَنَّاعٍ لِلْخَيْرِ﴾ لفظ عامٌّ للمالِ والكلام الحَسَنِ والمُعَاوَنَةِ على الأشياء، و﴿مُعْتَدٍ﴾ معناه: بلسانه ويده.

---

(١) وجاء منه قول أبي تمام [الكامل]:

يَـا صَـاحِـبِـيَّ تَـقَـضَّـيَـا نَـظَـرَيْـكُـمَـا تَـرَيَـا وُجُـوهَ الـرَّوْضِ كَـيْـفَ تُـصَـوَّرُ

وجاء منه مخاطبة الصاحب بالمثنى كقول الشاعر:

وَقُـلْـتُ لِـصَـاحِـبِـي لاَ تَـحْـبِـسَـانَـا بِـنَـزْعِ أُصُـولِـهِ وَاجْـدَزَّ شِـيـحَـا

البيت من الوافر، وهو لمضرّس بن ربعي في **«شرح شواهد الشافية»** ص: (٤٨١)، وله أو ليزيد بن الطثريّة في **«لسان العرب»** (٥/ ٣١٩ ـ ٣٢٠) (جزز)، و**«المقاصد النحوية»** (٤/ ٥٩١)، وبلا نسبة في **«الأشباه والنظائر»** (٨/ ٨٥)، و**«خزانة الأدب»** (١١/ ١٧)، و**«سر صناعة الإعراب»** ص: (١٨٧)، و**«شرح الأشموني»** (٣/ ٨٧٤)، و**«شرح شافية ابن الحاجب»** (٣/ ٢٢٨)، و**«شرح المفصل»** (١٠/ ٤٩)، والصاحبي في **«فقه اللغة»** ص: (١٠٩، ٢١٨)، و**«لسان العرب»** (٤/ ١٢٥) (جرر)، و**«المقرب»** (٢/ ١٦٦)، و**«الممتع في التصريف»** (١/ ٣٥٧).

(٢) مطلع قصيدة لامرىء القيس، وتمام البيت:

..... مِـنْ ذِكْـرَى حَـبِـيـبٍ وَمَـنْـزِلِ بِـسِـقْـطِ الـلِّـوَى بَـيْـنَ الـدَّخُـولِ وَحَـوْمَـلِ

ينظر: **«ديوانه»** ص: (٨)، و**«الأزهية»** ص: (٢٤٤)، و**«جمهرة اللغة»** ص: (٥٦٧)، و**«الجنى الداني»** ص: (٦٣ ـ ٦٤)، و**«خزانة الأدب»** (١/ ٣٣٢، ٣/ ٢٢٤)، و**«الدرر»** (٦/ ٧١)، و**«سرّ صناعة الإعراب»** (٢/ ٥٠١)، و**«شرح شواهد الشافية»** ص: (٢٤٢)، و**«شرح شواهد المغني»** (١/ ٤٦٣)، و**«الكتاب»** (٤/ ٢٠٥)، و**«لسان العرب»** (١٥/ ٢٠٩) (قوا)، (٤٢٨)، و**«مجالس ثعلب»** ص: (١٢٧)، و**«همع الهوامع»** (٢/ ١٢٩)، وبلا نسبة في **«الإنصاف»**(٢/ ٦٥٦)، و**«أوضح المسالك»** (٣/ ٣٥٩)، و**«جمهرة اللغة»** ص: (٥٨٠)، و**«خزانة الأدب»** (١١/ ٦)، و**«الدرر»** (٦/ ٨٢)، و**«رصف المباني»** ص: (٣٥٣)، و**«شرح الأشموني»** (٢/ ٤١٧)، و**«شرح شافية ابن الحاجب»** (٢/ ٣١٦)، و**«شرح قطر الندى»** ص: (٨٠)، والصاحبي في **«فقه اللغة»** ص: (١١٠)، و**«مغني اللبيب»** (١/ ١٦١، ٢٦٦)، و**«المنصف»** (١/ ٢٢٤)، و**«همع الهوامع»** (٢/ ١٣١).

(٣) ينظر: **«مختصر الشواذ»** ص: (١٤٥)، و**«المحتسب»** (٢/ ٢٨٤)، و**«الكشاف»** (٤/ ٣٨٧)، و**«المحرر الوجيز»** (٥/ ١٦٤)، و**«البحر المحيط»** (٨/ ١٢٥)، و**«الدر المصون»** (٦/ ١٧٨).

وقوله سبحانه: ﴿الَّذِي جَعَلَ مَعَ اللَّهِ...﴾ الآية، يحتمل أنْ يكون ﴿الذي﴾ بدلاً من ﴿كفار﴾، أو صفةً له، وَيَقْوَى عندي أَنْ يكونَ ﴿الذي﴾ ابتداءً ويتضمن القولُ حينئذ بني آدم والشياطينَ المغوينَ لهم في الدنيا، ولذلك تَحَرَّكَ القرينُ، الشيطانُ المُغْوِي، فرام أَنْ يُبْرِئَ نفسه ويخلصها بقوله: ﴿رَبَّنَا مَا أَطْغَيْتُهُ﴾.

وقوله: ﴿ربنا ما أطغيته﴾ ليست بحجة؛ لِأَنَّهُ كَذَبَ أَنْ نفى الإطغاء عن نفسه جملةً، وهو قد أطغاه بالوسوسة والتزيينِ، وأَطغاه اللَّه بالخلق والاختراع حسب سابق قضائه الذي هو عدل منه، سبحانه لا رَبَّ غيرُه.

وقوله سبحانه: ﴿لاَ تَخْتَصِمُوا لَدَيَّ﴾ معناه: قال اللَّه: لا تختصموا لديَّ بهذا النوع من المقاولة التي لا تفيد شيئاً ﴿وقَدْ قَدَّمْتُ إِلَيْكُمْ بِالْوَعِيدِ﴾ وهو ما جاءت به الرسلُ والكتب، وجُمِعَ الضمير؛ لِأَنَّه مخاطبة لجميع القرناء؛ إذ هو أمر شائع لا يقف على اثنين فقط.

﴿مَا يُبَدَّلُ ٱلْقَوْلُ لَدَىَّ وَمَآ أَنَا۠ بِظَلَّٰمٍ لِّلْعَبِيدِ ﴿٢٩﴾ يَوْمَ نَقُولُ لِجَهَنَّمَ هَلِ ٱمْتَلَأْتِ وَتَقُولُ هَلْ مِن مَّزِيدٍ ﴿٣٠﴾ وَأُزْلِفَتِ ٱلْجَنَّةُ لِلْمُتَّقِينَ غَيْرَ بَعِيدٍ ﴿٣١﴾﴾

وقوله سبحانه: ﴿مَا يُبَدَّلُ الْقَوْلُ لَدَيَّ﴾ أي: لا ينقض ما أبرمه كلامي من تعذيب الكفرة، ثم أزال سبحانه موضعَ الاعتراض بقوله: ﴿وَمَا أَنَا بِظَلاَّمٍ لِلْعَبِيدِ﴾ أي: هذا عدل فيهم؛ لِأَنِّي أنذرت، وأمهلت، وأنعمتُ، **وقرأ** الجمهور: «يَوْمَ نَقُولُ» بالنون، **وقرأ** نافع وعاصم في رواية أبي بكر بالياء، وهي قراءة أهل المدينة/[(١)]، قال * ع[(٢)] *: والذي ١٩٦أ يترجَّحُ في قول جهنم: ﴿هَلْ مِنْ مَزِيدٍ﴾ أَنَّها حقيقة، وأَنَّها قالت ذلك، وهي غير ملأى، وهو قول أنس بن مالك، ويبين ذلك الحديث الصحيح، وهو قوله ﷺ: «يَقُولُ اللَّهُ لِجَهَنَّمَ: هَلِ امْتَلأْتِ؟ وَتَقُولُ: هَلْ مِنْ مَزِيدٍ؟! حَتَّى يَضَعَ الجَبَّارُ فِيهَا قَدَمَهُ، فَتَقُولُ: قَطْ قَطْ، وَيَنْزَوِي بَعْضُهَا إِلَى بَعْضٍ»[(٣)] ولفظ البخاريِّ عن أبي هريرةَ قال: قال النبي ﷺ:

---

(١) ينظر: «**السبعة**» (٦٠٧)، و«**الحجة**» (٦/ ٢١٣)، و«**معاني القراءات**» (٣/ ٢٧)، و«**شرح الطيبة**» (٦/ ١٧)، و«**العنوان**» (١٧٩)، و«**حجة القراءات**» (٦٧٨)، و«**شرح شعلة**» (٥٨٨)، و«**إتحاف**» (٢/ ٤٨٩).

(٢) ينظر: «**المحرر الوجيز**» (٥/ ١٦٥).

(٣) أخرجه البخاري (١١/ ٥٥٤) كتاب «الأيمان والنذور» باب: الحلف بعزة اللَّه وصفاته وكلماته، برقم: (٦٦٦١)، ومسلم (٤/ ٢١٨٧) كتاب «الجنة وصفة نعيمها وأهلها»: باب: النار يدخلها الجبارون والجنة يدخلها الضعفاء (٣٧، ٣٧ ـ ٢٨٤٨/٣٨)، والترمذي (٥/ ٣٩٠) كتاب «تفسير القرآن» باب: ومن سورة ق (٣٢٧٢)، وأحمد (٣/ ١٣٤، ١٤١، ٢٢٩، ٢٣٠، ٢٣٤)، والخطيب في «**تاريخ بغداد**» (٥/ ١٢٧)

تَحَاجَّتِ الْجَنَّةُ وَالنَّارُ، فَقَالَتِ النَّارُ: أُوثِرْتُ بِالْمُتَكَبِّرِينَ وَالْمُتَجَبِّرِينَ، وَقَالَتِ الجَنَّةُ: مَا لِيَ، لاَ يَدْخُلُنِي إِلاَّ ضُعَفَاءُ النَّاسِ وَسَقَطُهُمْ؟! فَقَالَ اللَّهُ لِلْجَنَّةِ: أَنْتِ رَحْمَتِي أَرْحَمُ بِكِ مَنْ أَشَاءُ مِنْ عِبَادِي، وَقَالَ لِلنَّارِ: إِنَّما أَنْتِ عَذَابِي أُعَذِّبُ بِكِ مَنْ أَشَاءُ مِنْ عِبَادِي، وَلِكُلِّ وَاحِدَةٍ مِنْهُمَا مِلْؤُهَا، فَأَمَّا النَّارُ فَلاَ تَمْتَلِىء حَتَّى يَضَعَ [الجَبَّارُ فِيهَا قَدَمَهُ][1] فَتَقُولُ: قَطْ قَطْ، فَهُنَاكَ تَمْتَلِىءُ وَيَزْوِي بَعْضُهَا إِلَى بَعْضٍ، وَلاَ يَظْلِمُ اللَّهُ عَزَّ وَجَلَّ مِنْ خَلْقِهِ أَحَداً، وَأَمَّا الجَنَّةُ فَإِنَّ اللَّهَ يُنْشِىءُ لَهَا خَلْقاً»[2] انتهى، قال * ع[3] *: ومعنى: «قدمه» ما قَدَّمَ لها من خلقه وجعلهم في علمه ساكنيها؛ ومنه: ﴿أَنَّ لَهُمْ قَدَمَ صِدْقٍ عِنْدَ رَبِّهِمْ﴾ [يونس: ٢] ومِلاَكُ النظر في هذه الحديث أَنَّ الجارحةَ، والتشبيهَ، وما جرى مجراه ـ مُنْتَفٍ كُلُّ ذلك عن اللَّه سبحانه، فلم يبقَ إلاَّ إخراجُ اللفظ على الوجوه السائغة في كلام العرب.

﴿وَأُزْلِفَتِ الجَنَّةُ﴾ معناه: قُرِّبَتْ، ولما احتمل أنْ يكونَ معناه بالوعد والإخبار رفع الاحتمال بقوله: ﴿غَيْرَ بَعِيدٍ﴾ قال أبو حيان[4]: ﴿غير بعيد﴾ أي: مكاناً غيرَ بعيد؛ فهو منصوب على الظرف، وقيل: منصوب/ على الحال من الجنة، انتهى. ٩٦ ب

﴿هَٰذَا مَا تُوعَدُونَ لِكُلِّ أَوَّابٍ حَفِيظٍ ﴿٣٢﴾ مَّنْ خَشِيَ الرَّحْمَٰنَ بِالْغَيْبِ وَجَاءَ بِقَلْبٍ مُّنِيبٍ ﴿٣٣﴾ ادْخُلُوهَا بِسَلَامٍ ذَٰلِكَ يَوْمُ الْخُلُودِ ﴿٣٤﴾ لَهُم مَّا يَشَاءُونَ فِيهَا وَلَدَيْنَا مَزِيدٌ ﴿٣٥﴾ وَكَمْ أَهْلَكْنَا قَبْلَهُم مِّن قَرْنٍ هُمْ أَشَدُّ مِنْهُم بَطْشًا فَنَقَّبُوا فِي الْبِلَادِ هَلْ مِن مَّحِيصٍ ﴿٣٦﴾ إِنَّ فِي ذَٰلِكَ لَذِكْرَىٰ لِمَن كَانَ لَهُ قَلْبٌ أَوْ أَلْقَى السَّمْعَ وَهُوَ شَهِيدٌ ﴿٣٧﴾﴾

وقوله سبحانه: ﴿هَذَا مَا تُوعَدُونَ﴾ يحتمل أنْ يكونَ معناه: يقال لهم في الآخرة عند إزلاف الجنة: هذا الذي كنتم توعدون به في الدنيا، ويحتمل أنْ يكون خطاباً لِلأُمَّةِ، أي: هذا ما توعدون أَيُّها الناس ﴿لِكُلِّ أَوَّابٍ حَفِيظٍ﴾: والأَوَّابُ: الرَّجَّاعُ إلى الطاعة وإلى مراشد

(٢٥٥١) عن أنس بن مالك نحوه.

قال الترمذي: هذا حديث حسن صحيح غريب من هذا الوجه.

(١) سقط في: د.

(٢) أخرجه البخاري (٨/ ٤٦٠) كتاب «التفسير» باب: وتقول هل من مزيد(٤٨٥٠)، ومسلم (٤/ ٢١٨٦ ـ ٢١٨٧) كتاب «الجنة وصفة نعيمها» باب: النار يدخلها الجبارون، والجنة يدخلها الضعفاء (٣٥ ـ ٣٦/ ٢٨٤٦)، (٢٨٤٧) نحوه، والنسائي (٤/ ٤١٤ ـ ٤١٥) كتاب «النعوت» باب: قوله: ﴿ولتُصْنَع على عيني﴾، (٨/٧٧٤٠)، وابن حبان (١٦/ ٤٨٢) كتاب «إخباره ﷺ عن مناقب الصحابة» باب: وصف الجنة وأهلها (٧٤٤٧).

(٣) ينظر: «**المحرر الوجيز**» (٥/ ١٦٥).

(٤) ينظر: «**البحر المحيط**» (٨/ ١٢٦).

نفسه، وقال ابن عباس وعطاء[١]: الأَوَّابُ: المُسَبِّحُ؛ من قوله: ﴿يَا جِبَالُ أَوِّبِي مَعَهُ﴾ [سبأ: ١٠] وقال المُحَاسِبِيُّ[٢]: هو الراجع بقلبه إلى ربه، وقال عبيد بن عمير[٣]: كُنَّا نتحدث أَنَّه الذي إذا قام من مجلسه استغفر اللَّه مِمَّا جرى في ذلك المجلس، وكذلك كان النبيُّ ﷺ يفعل[٤]، والحفيظ معناه: لأوامر اللَّه، فيمتثلها، ولنواهيه فيتركها، وقال ابن عباس[٥]: حفيظ لذنوبه حَتَّى يرجعَ عنها، والمُنِيبُ: الراجع إلى الخير المائِلُ إليه؛ قال الدَّاوُودِيُّ[٦]: وعن قتادَةَ ﴿بقلب منيب﴾ قال: مُقْبِلٌ على اللَّه سبحانه، انتهى.

وقوله سبحانه: ﴿ادْخُلُوهَا﴾ أي: يقال لهم: ادخلوها.

وقوله عز وجل: ﴿لَهُمْ مَا يَشَاءُونَ فِيهَا وَلَدَيْنَا مَزِيدٌ﴾ خبر بأَنَّهم يُعْطَوْنَ آمالهم أجمع، ثم أبهم تعالى الزيادةَ التي عنده للمؤمنين المُنَعَّمِينَ، وكذلك هي مُبْهَمَةٌ في قوله تعالى: ﴿فَلاَ تَعْلَمُ نَفْسٌ مَا أُخْفِيَ لَهُمْ مِنْ قُرَّةِ أَعْيُنٍ﴾ [السجدة: ١٧] وقد فسر ذلك الحديثُ الصحيحُ، وهو قوله ـ عليه السلام ـ: «يَقُولُ اللَّهُ تَعَالَى: أَعْدَدْتُ لِعِبَادِي الصَّالِحِينَ: مَا لاَ عَيْنٌ رَأَتْ، وَلاَ أُذُنٌ سَمِعَتْ، وَلاَ خَطَرَ عَلَى قَلْبِ بَشَرٍ، بَلْهَ مَا اطَّلَعْتُمْ عَلَيْهِ[٧] قال * ع[٨] *: وقد ذكر الطبريُّ وغيره في تعيين هذا المزيد أحاديثَ مطولة، وأشياء ضعيفةً؛ لأَنَّ/ اللَّه تعالى يقول: ﴿فَلاَ تَعْلَمُ نَفْسٌ ما أُخْفِي﴾ وهم يعينونها تكلفاً وتعسفاً. ٩٧أ

وقوله تعالى: ﴿فَنَقَّبُوا فِي الْبِلاَدِ﴾ أي: ولجوا البلادَ من أنقابها؛ طمعاً في النجاة من الهلاك ﴿هَلْ مِنْ مَحِيصٍ﴾ أي: لا محيصَ لهم، **وقرأ** ابن عباس وغيره: «فَنَقِّبُوا» على

---

(١) أخرجه الطبري (١١/٤٢٨) برقم: (٣١٩٢٦) عن ابن عباس، وذكره البغوي (٤/٢٢٥)، وابن عطية (٥/١٦٦).

(٢) ذكره ابن عطية (٥/١٦٦).

(٣) ذكره ابن عطية (٥/١٦٦)، وابن كثير في **«تفسيره»** (٤/٢٢٨)، **والسيوطي في «الدر المنثور»** (٦/١٢٦)، وعزاه لابن أبي شيبة، وابن المنذر.

(٤) ذكره الهندي في **«كنز العمال»** (٧/١٥٣) برقم: (١٨٤٧٨)، وعزاه إلى ابن السني عن عبد اللَّه الحضرمي.

(٥) أخرجه الطبري (١١/٤٢٨) برقم: (٣١٩٣٣)، وذكره البغوي (٤/٢٢٥)، وابن عطية (٥/١٦٦)، والسيوطي في **«الدر المنثور»** (٦/١٢٦)، وعزاه لابن جرير، والبيهقي في **«شعب الإيمان»** عن التميمي.

(٦) أخرجه الطبري (١١/٤٢٩)، والسيوطي في **«الدر المنثور»** (٦/١٢٦)، وعزاه لعبد بن حميد، وابن جرير، وابن المنذر.

(٧) تقدم.

(٨) ينظر: **«المحرر الوجيز»** (٥/١٦٦).

الأمر لهؤلاء الحاضرين[١].

* ت *: وعبارة البخاريِّ «فَنَقَّبُوا»: ضربوا[٢]، وقال الداوودي: وعن أبي عبيدةَ ﴿فنقبوا في البلاد﴾: طافوا، وتباعدوا، انتهى.

وقوله تعالىٰ: ﴿إِنَّ في ذَلِكَ﴾ يعني: إهلاك مَنْ مضى ﴿لَذِكْرَى﴾ أي: تذكرة، والقلبُ عبارة عن العقل؛ إِذْ هو مَحِلُّهُ، والمعنى: لمن كان له قلب واعٍ ينتفعُ به، وقال الشبليُّ: معناه: قلب حاضر مع اللَّه، لا يغفلُ عنه طرفةَ عين.

وقوله تعالى: ﴿أَوْ أَلْقَى السَّمْعَ وَهُوَ شَهِيدٌ﴾ معناه: صَرَفَ سَمْعَهُ إلى هذه الأنباء الواعظة، وأثبته في سماعها ﴿وَهُوَ شَهِيدٌ﴾ قال بعض المتأولين: معناه: وهو مشاهِد مُقْبلٌ على الأمر، غيرُ مُعْرِضٍ ولا مُفَكِّرٍ في غير ما يسمع.

* ت *: ولفظ البخاريِّ ﴿أَوْ أَلْقَى السَّمْعَ﴾ أي: لا يحدث نفسَه بغيره ﴿شهيد﴾ أي: شاهد بالقلب، انتهى، قال المُحَاسِبيُّ في «**رعايته**»: وقد أَحْبَبْتُ أَنْ أَحُضَّكَ على حُسْنِ الاستماع؛ لتدركَ به الفهمَ عن اللَّه عز وجل في كُلِّ ما دعاك إليه؛ فإنَّه تعالى أخبرنا في كتابه أَنَّ مَنِ استمع كما يُحِبُّ اللَّهُ تعالى وَيَرْضَى، كان له فيما يستمع إليه ذِكْرَى، يعني: اتعاظاً، وإذا سَمَّى اللَّه عز وجل لأحد من خلقه شَيْئاً فهو له كما سَمَّى، وهو واصل إليه كما أخبر؛ قال عز وجل: ﴿إِنَّ في ذلك لَذِكْرَى لِمَنْ كَانَ لَهُ قَلْبٌ أَوْ أَلْقَى السَّمْعَ وَهُوَ شَهِيدٌ﴾/ قال مجاهد[٣]: شاهد القلب، لا يُحَدِّثُ نفسَه بشيء ليس بغائب القلب، فَمَنِ استمع إلى كتاب اللَّه عز وجل، أو إلى حكمة، أو إلى علم، أو إلى عِظَةٍ، لا يُحَدِّثُ نفسَه بشيء غيرِ ما يستمع إليه، قَدْ أشهد قَلْبَهُ ما استمع إليه، يريدُ اللَّهَ ـ عز وجل به ـ: كان له فيه ذكرى؛ لِأَنَّ اللَّه تعالى قال ذلك، فهو كما قال عز وجل، انتهى كلام المحاسبيِّ، وهو دُرٌّ نفيس، فَحَصِّلْهُ، واعملْ به تَرْشُدْ، وقد وجدناه، كما قال، وباللَّه التوفيق.

٩٧ ب

---

(١) وقرأ بها أبو العالية، ويحيى بن يعمر، ونصر بن سيار.
ينظر: «**المحتسب**» (٢/ ٢٨٥)، و«**المحرر الوجيز**» (٥/ ١٦٧)، و«**البحر المحيط**» (٨/ ١٢٧)، وزاد نسبتها إلى أبي حيوة، والأصمعي عن أبي عمرو. وهي في «**الدر المصون**» (٦/ ١٨١).

(٢) ينظر: «**صحيح البخاري**» (٨/ ٤٥٨)، تفسير سورة (قٓ).

(٣) أخرجه الطبري (١١/ ٤٣٣) برقم: (٣١٩٥٢)، وذكره السيوطي في «**الدر المنثور**» (٦/ ١٢٩)، وعزاه للفريابي، وابن جرير.

﴿وَلَقَدْ خَلَقْنَا ٱلسَّمَٰوَٰتِ وَٱلْأَرْضَ وَمَا بَيْنَهُمَا فِى سِتَّةِ أَيَّامٍ وَمَا مَسَّنَا مِن لُّغُوبٍ ﴿٣٨﴾ فَٱصْبِرْ عَلَىٰ مَا يَقُولُونَ وَسَبِّحْ بِحَمْدِ رَبِّكَ قَبْلَ طُلُوعِ ٱلشَّمْسِ وَقَبْلَ ٱلْغُرُوبِ ﴿٣٩﴾ وَمِنَ ٱلَّيْلِ فَسَبِّحْهُ وَأَدْبَٰرَ ٱلسُّجُودِ ﴿٤٠﴾﴾

وقوله سبحانه: ﴿وَلَقَدْ خَلَقْنَا السَّمٰوَاتِ وَالأَرْضَ...﴾ الآية: خَبَرٌ مضمَّنه الرَّدُّ على اليَهُودِ الذين قالوا: إنَّ اللَّه خلق الأشياء كلها، ثم استراح يَوْمَ السبت، فنزلت: ﴿وَمَا مَسَّنَا مِنْ لُغُوبٍ﴾ واللُّغُوب: الإعياء والنَّصَبُ.

وقوله تعالى: ﴿فَاصْبِرْ عَلَى مَا يَقُولُونَ﴾ أي: ما يقوله الكفرة من أهل الكتاب وغيرِهم، وعَمَّ بذلك جميعَ الأقوال الزائِغَةِ من قريش وغيرهم ﴿وَسَبِّحْ﴾ معناه: صَلِّ بإجماعٍ من المتأولين.

* ت *: وفي الإجماع نظر؛ وقد قال الثعلبيُّ ﴿وَسَبِّحْ بِحَمْدِ رَبِّكَ﴾ أي: قل سبحان اللَّه والحمدُ للَّه؛ قاله عطاء الخُرَاسَانِيُّ، انتهى، ولكن المخرَّجُ في الصحيح إنما هو أمر الصلاة، وقال ابن العربيِّ في «**أحكامه**»[1]: قوله تعالى: ﴿وَمِنَ اللَّيْلِ فَسَبِّحْهُ﴾ فيه أربعة أقوال:

أحدها: أَنَّه تسبيحُ اللَّهِ في الليل، ويَعْضُدُ هذا القولَ الحديثُ الصحيحُ: «مَنْ تَعَارَّ مِنَ اللَّيْلِ فَقَالَ: لاَ إِلَهَ إِلاَّ اللَّهُ»[2] الحديثَ، وقد ذكَرْنَاهُ في سورة «المزمل».

والثاني: أَنَّها صلاةُ الليل.

والثالث: أَنَّها ركعتا الفجر.

/ والرابع: أَنَّها صلاة العشاء الآخرة، انتهى. ٩٨أ

وقوله: ﴿بِحَمْدِ رَبِّكَ﴾ الباء للاقتران، أي: سَبِّح سبحة يكون معها حَمْدٌ، و﴿قَبْلَ

---

(١) ينظر: «**أحكام القرآن**» (٤/ ١٧٢٧).

(٢) أخرجه البخاري (٣/ ٤٨) كتاب «التهجد» باب: فضل من تعارَّ من الليل فصلى (١١٥٤)، وأبو داود (٢/ ٧٣٤)، كتاب «الأدب» باب: ما يقول الرجل إذا تعار من الليل (٥٠٦٠)، وابن ماجه (٢/ ١٢٧٦) كتاب «الدعاء» باب: ما يدعو به إذا انتبه من الليل (٣٨٧٨)، والترمذي (٥/ ٤٨٠)، كتاب «الدعوات» باب: ما جاء في الدعاء إذا انتبه من الليل (٣٤١٤)، وأحمد (٥/ ٣١٣)، والنسائي في «**الكبرى**» (٦/ ٢١٥) كتاب «عمل اليوم والليلة» باب: ما يقول إذا انتبه من منامه (١٠٦٩٧/ ٩)، وابن حبان (٦/ ٣٣١) كتاب «الصلاة» باب: فصل في قيام الليل (٢٥٩٦).
قال الترمذي: هذا حديث حسن صحيح غريب.

وقوله: ﴿بِحَمْدِ رَبِّكَ﴾ الباء للاقتران، أي: سَبِّح سبحة يكون معها حَمْدٌ، و﴿قَبْلَ طُلُوعِ الشَّمْسِ﴾ هي الصبح، ﴿وَقَبْلَ الْغُرُوبِ﴾: هي العصر؛ قاله ابن زيد والناس[١]، وقال ابن عباس[٢]: الظهر والعصر، ﴿ومن الليل﴾: هي صلاة الْعِشَاءَيْنِ، وقال ابن زيد[٣]: هي العشاء فقط، وقال مجاهد[٤]: هي صلاة الليل.

وقوله: ﴿وَأَدْبَارَ السُّجُودِ﴾ قال عمر بن الخطاب وجماعة[٥]: هي الرَّكْعَتَانِ بعد المغرب، وأَسنده الطبريُّ عن ابن عباس عن النبيِّ ﷺ[٦] قال * ع[٧] *: كَأَنَّهُ رُوعِيَ أَدبارُ صلاة النهار، كما رُوعي أدبار النجوم في صلاة الليل، وقال ابن عباس أيضاً، وابن زيد، ومجاهد[٨]: هي النوافل إثر الصلوات، وهذا جارٍ مع لفظ الآية، **وقرأ** نافع، وابن كثير، وحمزة: «وَإِدْبَارَ» بكسر الهمزة، وهو مصدر، **وقرأ** الباقون بفتحها، وهو جمع دُبُر؛ كطُنُب وأَطْنَاب[٩]، أي: وفي أدبار السجود، أي: في أعقابه.

﴿وَٱسْتَمِعْ يَوْمَ يُنَادِ ٱلْمُنَادِ مِن مَّكَانٍ قَرِيبٍ ﴿٤١﴾ يَوْمَ يَسْمَعُونَ ٱلصَّيْحَةَ بِٱلْحَقِّ ذَٰلِكَ يَوْمُ ٱلْخُرُوجِ ﴿٤٢﴾ إِنَّا نَحْنُ نُحْيِۦ وَنُمِيتُ وَإِلَيْنَا ٱلْمَصِيرُ ﴿٤٣﴾ يَوْمَ تَشَقَّقُ ٱلْأَرْضُ عَنْهُمْ سِرَاعًا ذَٰلِكَ حَشْرٌ عَلَيْنَا يَسِيرٌ ﴿٤٤﴾ نَّحْنُ أَعْلَمُ بِمَا يَقُولُونَ وَمَآ أَنتَ عَلَيْهِم بِجَبَّارٍ فَذَكِّرْ بِٱلْقُرْءَانِ مَن يَخَافُ وَعِيدِ ﴿٤٥﴾﴾

وقوله سبحانه: ﴿وَاسْتَمِعْ يَوْمَ يُنَادِ الْمُنَادِ مِنْ مَكَانٍ قَرِيبٍ﴾ واستمع بمنزلة: وانتظر،

---

(١) أخرجه الطبري (١١/ ٤٣٥) برقم: (٣١٩٧٠)، وذكره ابن عطية (٥/ ١٦٨).

(٢) ذكره البغوي (٤/ ٢٢٦)، وابن عطية (٥/ ١٦٨).

(٣) أخرجه الطبري (١١/ ٤٣٥) برقم: (٣١٩٧١)، وذكره ابن عطية (٥/ ١٦٨)، والسيوطي في «**الدر المنثور**» (٦/ ١٣٠)، وعزاه لابن جرير.

(٤) أخرجه الطبري (١١/ ٤٣٥) برقم: (٣١٩٧٢)، وذكره البغوي (٤/ ٢٢٧)، وابن عطية (٥/ ١٦٨)، والسيوطي في «**الدر المنثور**» (٦/ ١٣٠)، وعزاه لابن جرير.

(٥) أخرجه الطبري (١١/ ٤٣٦) برقم: (٣١٩٧٥) عن علي رضي اللّه عنه، وذكره البغوي (٤/ ٢٢٧)، وابن عطية (٥/ ١٦٨)، وابن كثير في «**تفسيره**» (٤/ ٢٣٠)، والسيوطي في «**الدر المنثور**» (٦/ ١٣١)، وعزاه لابن المنذر، ومحمد بن نصر.

(٦) أخرجه الطبري (١١/ ٤٣٧) برقم: (٣١٩٨٥).

(٧) ينظر: «**المحرر الوجيز**» (٥/ ١٦٩).

(٨) أخرجه الطبري (١١/ ٤٣٨) برقم: (٣١٩٩٧) عن ابن زيد، وذكره ابن عطية (٥/ ١٦٩)، والسيوطي في «**الدر المنثور**» (٦/ ١٣٠)، وعزاه لابن جرير.

(٩) ينظر: «**الحجة**» (٦/ ٢١٣)، و«**السبعة**» (٦٠٧)، و«**معاني القراءات**» (٣/ ٢٧)، و«**شرح الطيبة**» (٦/ ١٧)، و«**حجة القراءات**» (٦٧٨)، و«**العنوان**» (١٧٩)، و«**شرح شعلة**» (٥٨٨)، و«**إتحاف**» (٢/ ٤٨٩).

وكذا، أي: كُنْ مُنتظراً له، مستمعاً له، فعلى هذا فَنَصْبُ «يوم» إنَّما هو على المفعول الصريح.

وقوله سبحانه: ﴿مِنْ مَكَانٍ قَرِيبٍ﴾ قيل: وصفه بالقرب من حيث يسمع جميع الخلق، ورُوِيَ عن النبي ﷺ: «إِنَّ مَلَكاً يُنَادِي مِنَ السَّمَاءِ: أَيَّتُهَا الأَجْسَامُ الْهَامِدَةُ، وَالْعِظَامُ الْبَالِيَةُ، ـ وَالرِّمَمُ الذَّاهِبَةُ ـ هَلُمِّي إِلَى الْحَشْرِ وَالْوُقُوفِ بَيْنَ يَدَيِ اللَّهِ عَزَّ وَجَلَّ» والصيحة: /هي صيحة المنادي، والخروج: هو من القبور، ويومُه هو يومُ القيامة، ويومُ الخروج في الدنيا: هو يوم العيد. ٩٨ ب

وقوله تعالى: ﴿ذَلِكَ حَشْرٌ عَلَيْنَا يَسِيرٌ﴾: معادل لقول الكفرة: ﴿ذلك رجع بعيد﴾ [قٓ: ٣].

وقوله سبحانه: ﴿نَحْنُ أَعْلَمُ بِمَا يَقُولُونَ﴾ وعيد محض للكفرة.

وقوله سبحانه: ﴿وَمَا أَنْتَ عَلَيْهِمْ بِجَبَّارٍ﴾ قال الطبري وغيره[1]: معناه: وما أنت عليهم بمُسَلَّطٍ، تُجْبِرُهُمْ على الإيمان.

وقال قتادة[2]: هو نهيٌ من اللَّه تعالى عن التجبر، والمعنى: وما أنت عليهم بمتعظم من الجبروت، وروى ابن عباس أَنَّ المؤمنين قالوا: يَا رَسُولَ اللَّهِ، لَوْ خَوَّفْتَنَا! فَنَزَلَتْ: ﴿فَذَكِّرْ بِالْقُرْآنِ مَنْ يَخَافُ وَعِيدِ﴾[3].

---

(١) ينظر: «تفسير الطبري» (١١/ ٤٣٩).

(٢) أخرجه الطبري (١١/ ٤٤٠) برقم: (٣٢٠٠٤)، وذكره ابن عطية (٥/ ١٧٠)، وابن كثير في «تفسيره» (٤/ ٢٣١)، والسيوطي في «الدر المنثور» (٦/ ١٧٢)، وعزاه لعبد بن حميد، وابن جرير، وابن المنذر.

(٣) أخرجه الطبري (١١/ ٤٤٠) برقم: (٣٢٠٠٥)، وذكره السيوطي في «الدر المنثور» (٦/ ١٣٢).

تَفسِيرُ سُورَةِ «الذَّارِيَاتِ»

وَهِيَ مَكِّيَّةٌ بِإِجْمَاعِ المُفَسِّرِينَ

بِسْمِ ٱللَّهِ ٱلرَّحْمَٰنِ ٱلرَّحِيمِ

﴿وَٱلذَّٰرِيَٰتِ ذَرْوًا ۝١ فَٱلْحَٰمِلَٰتِ وِقْرًا ۝٢ فَٱلْجَٰرِيَٰتِ يُسْرًا ۝٣ فَٱلْمُقَسِّمَٰتِ أَمْرًا ۝٤ إِنَّمَا تُوعَدُونَ لَصَادِقٌ ۝٥ وَإِنَّ ٱلدِّينَ لَوَٰقِعٌ ۝٦ وَٱلسَّمَآءِ ذَاتِ ٱلْحُبُكِ ۝٧﴾

قوله عز وجل: ﴿وَالذَّارِيَاتِ ذَرْواً. . .﴾ الآية، أقسم اللَّه عز وجل بهذه المخلوقات؛ تنبيهاً عليها، وتشريفاً لها، ودَلاَلَةً على الاعتبار فيها، حَتَّى يصيرَ الناظرُ فيها إِلى توحيد اللَّه عز وجل، فقوله: ﴿والذاريات﴾: هي الرياح بإِجماعٍ و﴿ذَرْواً﴾ نُصِبَ على المصدر، و﴿الحاملات وقراً﴾ قال عليٌّ: هي السحاب، وقال ابن عباس وغيره[1]: هي السفن الموقورة بالناس وأمتعتهم، وقال جماعة من العلماء: هي أيضاً مع هذا جميع الحيوانِ الحامل، وفي جميع ذلك مُعْتَبَرٌ، و﴿الجاريات يسراً﴾ قال عليٌّ وغيره[2]: هي السفن في البحر، وقال آخرون: هي السحاب، وقال آخرون: هي الكواكب؛ قال * ع[3] *: واللفظ يقتضي جميعَ هذا، و﴿يسراً﴾ نعت لمصدر محذوف، وصفات/ [المصادر المحذوفة تعود أحوالاً، و﴿يسراً﴾ معناه: بسهولة و«الْمُقَسِّمَاتِ أَمْراً»: الملائكة، والأمر هنا: اسم جنس، فكأَنَّه قال: والجماعات التي تقسم أمورَ الملكوت، من الأرزاق، والآجال، والخلق في الأرحام، وأمر الرياح والجبال، وغير ذلك؛ لِأَنَّ كُلَّ هذا إِنَّما هو بملائكة تخدمه، وأَنَّثَ «المقسمات» من حيث أراد الجماعات، وهذا القَسَمُ واقع على قوله: ﴿إِنَّما تُوْعَدُونَ

١٩٩أ

(١) أخرجه الطبري (١١/ ٤٤٢) برقم: (٣٢٠٢١)، وذكره ابن عطية (٥/ ١٧١)، وابن كثير في «تفسيره» (٤/ ٢٣١)، والسيوطي في «الدر المنثور» (٦/ ١٣٣)، وعزاه لعبد الرزاق، والفريابي، وسعيد بن منصور، والحارث بن أبي أسامة، وابن جرير، وابن المنذر، وابن أبي حاتم، وابن الأنباري في «المصاحف»، والحاكم وصححه.

(٢) ذكره ابن عطية (٥/ ١٧١).

(٣) ينظر: «المحرر الوجيز» (٥/ ١٧١).

لَصَادِقٌ. . .﴾ الآية، و﴿توعدون﴾ يحتمل أنْ يكونَ من الوعد، ويحتمل أَنْ يكون من الإِيعاد، وهو أَظهر، و﴿الدين﴾: الجزاء، وقال مجاهد: الحساب[١].

ثم أقسم تعالى بمخلوق آخر، فقال: ﴿وَالسَّمَاءِ ذَاتِ الحُبُكِ﴾ والحُبُكُ: الطرائق التي هي على نظام في الأجرام، ويقال لما تراه من الطرائق في الماء والرمال إِذا أصابته الريحُ: حبك، ويقال لِتَكَسُّرِ الشعر: حُبُك، وكذلك في المنسوجات من الأكسية وغيرها طرائِقُ في موضع تداخل الخيوط هي حبك؛ وذلك لجودة خِلْقَةِ السماء؛ ولذلك فَسَّرَها ابن عباس وغيره[٢] بذات الخلق الحَسَنِ وقال الحسن[٣]: حُبُكُهَا كَوَاكِبُها.

﴿إِنَّكُمْ لَفِى قَوْلٍ مُّخْتَلِفٍ ﴿٨﴾ يُؤْفَكُ عَنْهُ مَنْ أُفِكَ ﴿٩﴾ قُتِلَ ٱلْخَرَّٰصُونَ ﴿١٠﴾ ٱلَّذِينَ هُمْ فِى غَمْرَةٍ سَاهُونَ ﴿١١﴾ يَسْـَٔلُونَ أَيَّانَ يَوْمُ ٱلدِّينِ ﴿١٢﴾﴾

وقوله سبحانه: ﴿إِنَّكُمْ لَفِي قَوْلٍ مُخْتَلِفٍ﴾ يحتمل أنْ يكون خطاباً لجميع الناس، أي: منكم مؤمن بمحمد، ومنكم مُكَذِّبٌ له، وهو قول قتادة[٤]، ويحتمل أَنْ يكونَ خطاباً للكفرة فقط؛ لقول بعضهم: شاعر، وبعضهم: كاهن، وبعضهم: ساحر، إِلى غير ذلك؛ وهذا قول ابن زيد[٥].

و﴿يُؤْفَكُ﴾ معناه: يُصْرَفُ، أي: يصرف من الكفار عن كتاب اللَّه مَنْ صُرِفَ مِمَّنْ غلبت عليه شَقَاوَتُهُ، وعُرْفُ الاستعمال في «أفك» إِنَّما هو في الصرف من خير إِلى شَرٍّ.

وقوله تعالى: ﴿قُتِلَ الخَرَّاصُونَ﴾ دعاءٌ عليهم؛ كما تقول: قاتلك اللَّه، وقال بعض المفسرين. معناه: لُعِنَ الخرَّاصون، وهذا تفسير لا يعطيه اللفظ.

* ت *: والظاهر ما قاله هذا المُفَسِّرُ؛ قال عِيَاضٌ في **«الشفا»** وقد يقع القتل بمعنى اللعن؛ قال اللَّه تعالى: ﴿قُتِلَ الخَرَّاصُونَ﴾ و﴿قَاتَلَهُمُ اللَّهُ أَنَّى يُؤْفَكُونَ﴾ [المنافقون: ٤]

---

(١) أخرجه الطبري (١١/ ٤٤٤) برقم: (٣٢٠٣٦)، وذكره ابن عطية (٥/ ١٧٢).

(٢) أخرجه الطبري (١١/ ٤٤٥) برقم: (٣٢٠٤٠)، وذكره البغوي (٤/ ٢٢٩)، وذكره ابن عطية (٥/ ١٧٢)، وابن كثير في **«تفسيره»** (٤/ ٢٣٢).

(٣) أخرجه الطبري (١١/ ٤٤٥) برقم: (٣٢٠٥٢)، وذكره البغوي (٤/ ٢٢٩)، وابن عطية (٥/ ١٧٢)، وابن كثير في **«تفسيره»** (٤/ ٢٣٢).

(٤) أخرجه الطبري (١١/ ٤٤٦) برقم: (٣٢٠٦٠)، وذكره ابن عطية (٥/ ١٧٣)، وابن كثير في **«تفسيره»** (٤/ ٢٣٢).

(٥) أخرجه الطبري (١١/ ٤٤٦) برقم: (٣٢٠٦١)، وذكره ابن عطية (٥/ ١٧٣).

أي: لعنهم اللَّه، انتهى، وقد تقدَّم للشيخ عند قوله تعالى: ﴿عَلَيْهِمْ دَائِرَةُ السَّوْءِ﴾ [الفتح: ٦] قال: كُلُّ ما كان بلفظ دعاء من جهة اللَّه عز وجل، فَإِنَّما هو بمعنى إِيجاب الشيء؛ لِأَنَّ اللَّه تعالى لا يدعو على مخلوقاته، انتهى بلفظِهِ، وظاهِرُهُ مخالف لما هنا، وسيبينه في «سورة البروج»، والخَرَّاصُ: المُخَمِّنُ القائل بِظَنِّهِ، والإِشارة إِلى مُكَذِّبي النبي ﷺ، والغَمْرَةُ: ما يَغْشَى الإِنسانَ ويغطيه؛ كغمرة الماء، و﴿ساهون﴾ معناه: عن وجوه النظر.

وقوله تعالى: ﴿يَسْأَلُونَ أَيَّانَ يَوْمُ الدِّينِ﴾ أي: يوم الجزاء، وذلك منهم على جهة الاستهزاء.

﴿يَوْمَ هُمْ عَلَى ٱلنَّارِ يُفْتَنُونَ ﴿١٣﴾ ذُوقُوا۟ فِتْنَتَكُمْ هَٰذَا ٱلَّذِى كُنتُم بِهِۦ تَسْتَعْجِلُونَ ﴿١٤﴾ إِنَّ ٱلْمُتَّقِينَ فِى جَنَّٰتٍ وَعُيُونٍ ﴿١٥﴾ ءَاخِذِينَ مَآ ءَاتَىٰهُمْ رَبُّهُمْ ۚ إِنَّهُمْ كَانُوا۟ قَبْلَ ذَٰلِكَ مُحْسِنِينَ ﴿١٦﴾ كَانُوا۟ قَلِيلًا مِّنَ ٱلَّيْلِ مَا يَهْجَعُونَ ﴿١٧﴾﴾

وقوله: ﴿يَوْمَ هُمْ عَلَى النَّارِ يُفْتَنُونَ﴾ قال الزَّجَّاجُ[1]: التقدير: هو كائن يومَ هم على النار يُفْتَنُونَ، و﴿يفتنون﴾ معناه: يُحْرَقُونَ ويُعَذَّبُون في النار؛ قاله ابن عباس والناس[2]، وفَتَنْتُ الذهبَ أحرقتُه، و﴿ذُوقُوا فِتْنَتَكُمْ﴾ أي: حرقكم وعذابكم؛ قاله قتادة وغيره[3].

﴿إِنَّ المتَّقِينَ في جَنَّاتٍ وَعُيُونٍ...﴾ الآية، روى الترمذيُّ عن النبي ﷺ قال: «لاَ يَبْلُغُ الْعَبْدُ أَنْ يَكُونَ مِنَ الْمُتَّقِينَ، حَتَّىٰ يَدَعَ مَا لاَ بَأْسَ بِهِ؛ حَذَراً لِمَا بِهِ الْبَأْسُ» قال أبو عيسى: هذا حديث حسن[4]، انتهى، وقوله سبحانه في المتقين: ﴿آخِذِينَ مَا آتَاهُمْ رَبُّهُمْ﴾ أي: مُحَصِّلِينَ ما أعطاهم رَبُّهم سبحانه من جناته، ورضوانه، وأنواع كراماته ﴿إِنَّهُمْ كَانُوا قَبْلَ ذَلِكَ﴾: يريد في الدنيا ﴿مُحْسِنِينَ﴾: بالطاعات] والعمل الصالح.

---

(١) ينظر: «معاني القرآن» (٥/ ٥٢).

(٢) أخرجه الطبري (١١/ ٤٤٩) برقم: (٣٢٠٧٩)، وذكره ابن عطية (٥/ ١٧٣)، وابن كثير في «تفسيره» (٤/ ٢٣٢).

(٣) أخرجه الطبري (١١/ ٤٥٠) برقم: (٣٢٠٩٢)، وذكره ابن عطية (٥/ ١٧٤).

(٤) أخرجه الترمذي (٤/ ٦٣٤) كتاب «صفة القيامة» باب: (٩) (٢٤٥١)، وابن ماجه (٢/ ١٤٠٩) كتاب «الزهد» باب: الورع والتقوى (٤٢١٥)، والبيهقي (٥/ ٣٣٥) كتاب «البيوع» باب: كراهية مبايعة من أكثر ماله من الربا أو ثمن المحرم، والطبراني (١٧/ ١٦٩)، (٤٤٦)، والحاكم (٤/ ٣١٩).
قال الترمذي: هذا حديث حسن غريب، لا نعرفه إلا من هذا الوجه.
قال الحاكم: هذا حديث صحيح الإسناد ولم يخرجاه.

* ت *: وروى التِّرْمِذِيُّ عن سعد بن أبي وَقَّاص، عن النبي ﷺ قَالَ: «لَوْ أَنَّ مَا يُقِلُّ ظُفُرٌ مِمَّا في الجَنَّةِ بَدَا لَتَزَخْرَفَ لَهُ مَا بَيْنَ خَوَافِقِ السَّمٰوَاتِ والأَرْضِ، وَلَوْ أَنَّ رَجُلاً مِنْ أَهْلِ الجَنَّةِ اطَّلَعَ، فَبَدَا أَسَاوِرُهُ، لَطَمَسَ ضَوْءَ الشَّمْسِ؛ كَمَا تَطْمِسُ الشَّمْسُ ضَوْءَ النُّجُومِ»[1] انتهى، ومعنى قوله: ﴿كَانُوا قَلِيلاً مِنَ اللَّيْلِ مَا يَهْجَعُونَ﴾ أَنَّ نومهم كان قليلاً؛ لاشتغالهم بالصلاة والعبادةِ، والهجوعُ: النومُ، وقد قال الحسن في تفسير هذه الآية: كابَدُوا قيامَ الليل، لا ينامون منه إلاَّ قليلاً[2]، وأَمَّا إِعرابُ الآية فقال الضَّحَّاكُ في كتاب الطبريِّ: ما يقتضي أَنَّ المعنى: كانوا قليلاً في عددهم، وتَمَّ خبرُ «كان»، ثم ابتدأ ﴿من الليل ما يهجعون﴾ فما نافية و﴿قليلاً﴾ وقف حسن، وقال جمهور النحويين: ما مصدريَّةٌ و﴿قليلاً﴾ خبرُ ﴿كان﴾، والمعنى: كانوا قليلاً من الليل هجوعُهُم، وعلى هذا الإِعراب يجيء قولُ الحسن وغيرِهِ، وهو الظاهر عندي أَنَّ المراد كان هُجُوعُهُمْ من الليل قليلاً؛ قيل لبعض التابعين: مَدَحَ اللَّهُ قوماً ﴿كانوا قليلاً من الليل ما يهجعون﴾ ونَحْنُ قليلاً من الليل ما نقوم! فقال: رَحِمَ اللَّهُ امرأً رقد إِذا نعس، وأطاع رَبَّه إِذا استيقظ.

﴿وَبِٱلْأَسْحَارِ هُمْ يَسْتَغْفِرُونَ ﴿١٨﴾ وَفِىٓ أَمْوَٰلِهِمْ حَقٌّ لِّلسَّآئِلِ وَٱلْمَحْرُومِ ﴿١٩﴾ وَفِى ٱلْأَرْضِ ءَايَٰتٌ لِّلْمُوقِنِينَ ﴿٢٠﴾ وَفِىٓ أَنفُسِكُمْ ۚ أَفَلَا تُبْصِرُونَ ﴿٢١﴾﴾

وقوله تعالى: ﴿وَبِالأَسْحَارِ هُمْ يَسْتَغْفِرُونَ﴾ قال الحسن[3]: معناه: يدعون في طَلَبِ المغفرة، ويُرْوَى أَنَّ أبوابَ الجنة تُفْتَحُ سَحَرَ كُلِّ ليلة، قال ابن زيد[4]: السَّحَرُ: السُّدُسُ الآخر من الليل، والباء في قوله ﴿بالأسحار﴾ بمعنى في؛ قاله أبو البقاء، انتهى، ومن كلام [ابن] الجوزي في «المُنْتَخَبِ»: يا أخي، علامةُ المَحَبَّةِ طلبُ الخَلْوَةِ بالحبيبِ، وبيداءُ اللَّيل / فلواتُ الخلوات، لَمَّا ستروا قيامَ الليل في ظلام الدُّجَى؛ غَيْرَةً أَنْ يَطَّلِعَ الغيرُ عليهم ـ سترهم سبحانه بسترِ ـ، ﴿فلا تعلم نَفْسٌ ما أُخْفِيَ لهم من قُرَّةِ أَعين﴾ [السجدة: ١٧]، لَمَّا صَفَتْ خلواتُ الدُّجَى، ونادى أذان الوصال: أقم فلاناً، وأنم فلاناً ـ خرجت بالأسماء ٩٩ ب

(١) أخرجه الترمذي (٤/ ٦٧٨)، كتاب «صفة الجنة» باب: ما جاء في صفة أهل الجنة، وأحمد (١/ ١٧١)، والبخاري في «التاريخ الكبير» (٦/ ٢٠٨) (٢١٩٠)، وابن المبارك في «الزهد» (٢/ ١٢٦) (٤١٦).
قال الترمذي: هذا الحديث غريب لا نعرفه بهذا الإسناد إلا من حديث ابن لهيعة.

(٢) أخرجه الطبري (١١/ ٤٥٣) برقم: (٣٢١١٦)، وذكره ابن عطية (٥/ ١٧٤)، وابن كثير في «تفسيره» (٤/ ٢٢٣)، والسيوطي في «الدر المنثور» (٦/ ١٣٤)، وعزاه لابن أبي شيبة، وابن جرير.

(٣) أخرجه الطبري (١١/ ٤٥٦) برقم: (٣٢١٤٠)، وذكره البغوي (٤/ ٢٣٠)، وذكره ابن عطية (٥/ ١٧٥)، والسيوطي في «الدر المنثور» (٦/ ١٣٥)، وعزاه لابن أبي شيبة، وابن نصر، وابن جرير، وابن المنذر.

(٤) أخرجه الطبري (١١/ ٤٥٦) برقم: (٣٢١٤٢)، وذكره ابن عطية (٥/ ١٧٥).

الجرائد؛ وفاز الأحبابُ بالفوائد، وأنت غافل راقد. آهٍ لو كنتَ معهم! أسفاً لك! لو رأيتهم لأبصرتَ طلائعَ الصِّدِّيقِينَ في أول القوم، وشاهدتَ سَاقَةَ المستغفرين في الرَّكْبِ، وسَمِعْتَ استغاثة المُحِبِّينَ في وسط الليل،، لو رأيتهم يا غافلُ، وقد دارت كُؤوسُ المناجات؛ بين مزاهر التلاوات، فأسكَرَتْ قَلْبَ الواجدِ، ورقمت في مصاحف الوجنات. تعرفهم بسيماهم، يا طويلَ النوم، فاتتك مِدْحَةُ ﴿تتجافى﴾ [السجدة: ١٦]، وَحُرِمْتَ مِنْحَةَ ﴿والمستغفرين﴾ [آل عمران: ١٧]، يا هذا، إنَّ للَّه تعالى ريحاً تُسَمَّى الصَّبِيحَةَ مخزونةً تحتَ العرش، تَهُبُّ عند الأسحار، فتحمل الدعاء والأنين والاستغفار إلى حضرة العزيز الجَبَّارِ، انتهى.

﴿وَفِي أَمْوَالِهِمْ حَقٌّ...﴾ الآية، الصحيح أَنَّها مُحْكَمَةٌ وأنَّ هذا الحق هو على وجه الندب، و﴿معلوم﴾ [المعارج: ٢٤] يُرَادُ به: مُتَعَارَفٌ، وكذلك قيامُ الليل الذي مدح به ليس من الفرائض، وأكثر ما تقع الفضيلةُ بفعل المندوبات، والمحروم هو الذي تَبْعُدُ عنه مُمْكِنَاتُ الرزق بعد قربها منه، فيناله حرمان وَفاقَةٌ، وهو مع ذلك لا يسأل، فهذا هو الذي له حَقٌّ في أموال الأغنياء، كما للسائل حَقٌّ، وما وقع من ذكر الخلاف فيه فيرجع إلى هذا، وبعد هذا محذوف تقديره: فكونوا/ أَيُّها الناسُ مثلَهم وعلى طريقهم، ﴿وفي الأَرْضِ آياتٌ﴾: لمن اعتبر وأيقن. ١١٠٠أ

وقوله سبحانه: ﴿وَفي أَنْفُسِكُمْ﴾ إحالة على النظر في شخص الإنسان، وما فيه من العِبَرِ، وأمرِ النفسِ، وحياتِهَا، ونطقِها، واتصالِ هذا الجزء منها بالعقل؛ قال ابن زيد: إنَّما القلب مُضْغَةٌ في جوف ابن آدم، جَعَلَ اللَّه فيه العقل، أفيدري أحد ما ذلك العقل، وما صِفَتُه، وكيف[1] هو.

* ت *: قال ابن العربيِّ في رحلته: اعلم أَنَّ معرفة العبد نَفْسَهُ من أولى ما عليه وآكدِهِ؛ إذْ لاَ يَعْرِفُ رَبَّه إلاَّ مَنْ عَرَفَ نَفْسَهُ؛ قال تعالى: ﴿وَفِي أَنْفُسِكُمْ أَفَلاَ تُبْصِرُونَ﴾ وغير ما آية في ذلك، ثم قال: ولا ينكر عاقل وُجُودَ الرُّوحِ من نفسه، وإنْ كان لم يدركْ حقيقتَه، كذلك لا يَقْدِرُ أنْ يُنْكِرَ وُجُودَ الباري سبحانه الذي دَلَّتْ أفعاله عليه، وإنْ لم يدركْ حقيقته، انتهى.

﴿وَفِي ٱلسَّمَآءِ رِزْقُكُمْ وَمَا تُوعَدُونَ ﴿٢٢﴾ فَوَرَبِّ ٱلسَّمَآءِ وَٱلْأَرْضِ إِنَّهُۥ لَحَقٌّ مِّثْلَ مَآ أَنَّكُمْ تَنطِقُونَ ﴿٢٣﴾﴾

(١) أخرجه الطبري (١١/ ٤٦٠) برقم: (٣٢١٧٩)، وذكره ابن عطية (٥/ ١٧٥).

وقوله سبحانه: ﴿وَفِي السَّمَاءِ رِزْقُكُمْ﴾ قال مجاهد وغيره[١]: هو المطر، وقال واصل الأحدب: أراد القضاء والقدر[٢]، أي: الرزق عند اللَّه يأتي به كيف شاء سبحانه لا رَبَّ غيرُه، و﴿تُوْعَدُونَ﴾ يحتمل أَنْ يكونَ من الوعد، ويحتمل أَنْ يكونَ من الوعيد؛ قال الضَّحَّاكُ. المُرَادُ: من الجنة والنار[٣]، وقال مجاهد[٤]: المرادُ: الخيرُ والشَّرُّ، وقال ابن سيرين[٥]: المراد: الساعة، ثم أقسم سبحانه بنفسه على صِحَّةِ هذا القول والخبر، وشَبَّهَهُ في اليقين به بالنُّطْقِ من الإنسان، وهو عنده في غاية الوضوح، و«ما» زائدة تعطي تأكيداً، والنطق في هذه الآية هو الكلام/ بالحروف والأصوات في ترتيب المعاني، ورُوِيَ أَنَّ بَعْضَ الأعراب الفصحاء سَمِعَ هذه الآيةَ فقال: مَنْ أَحْوَجَ الكريمَ إلى أَنْ يحلف؟! والحكاية بتمامها في كتاب الثعلبيِّ، وسبل الخيرات، ورُوِيَ أَنَّ النبيَّ ﷺ قَالَ: «قَاتَلَ اللَّهُ قَوْماً، أَقْسَمَ لَهُمْ رَبُّهُمْ بِنَفْسِهِ فَلَمْ يُصَدِّقُوهُ» ورَوَى أبو سعيد الخُدْرِيُّ أَنَّ النبي ﷺ قَالَ: «لَوْ فَرَّ أَحَدُكُمْ مِنْ رِزْقِهِ لَتَبِعَهُ كَمَا يَتْبَعُهُ المَوْتُ»[٦] وأحاديث الرزق كثيرة، ومن كتاب **«القصد إلى اللَّه سبحانه»** للْمُحَاسِبِيِّ: قال: قلتُ لشيخنا: من أين وقع الاضطرابُ في القلوب، وقد جاءها الضمانُ من اللَّه عز وجل؟ قال: من وجهين. ١٠٠ ب

أحدهما: قِلَّةُ المعرفة بحُسْنِ الظَّنِ، وإلقاءِ التُّهَمِ عن اللَّه عز وجل.

والوجه الثاني: أنْ يعارضها خوفُ الفَوْت، فتستجيبَ النفسُ للداعي، ويَضْعُفَ اليقينُ، ويَعْدِمَ الصبرُ، فيظهرَ الجَزَعُ.

قلتُ: شيءٌ غيرُ هذا؟ قال: نعم، إنَّ اللَّه عز وجل وَعَدَ الأرزاق، وضَمِنَ، وغَيَّبَ الأوقات؛ ليختبرَ أهلَ العقول، ولولا ذلك لكان كُلُّ المؤمنين راضين صابرين متوكِّلين، لكنَّ اللَّه عز وجل أعلمهم أَنَّهُ رازقهم، وحَلَفَ لهم على ذلك، وغَيَّبَ عنهم أوقاتَ العطاء،

---

(١) أخرجه الطبري (١١/ ٤٦١) برقم: (٣٢١٨٤)، وذكره البغوي (٤/ ٢٣١).

(٢) أخرجه الطبري (١١/ ٤٦١) برقم: (٣٢١٨٦)، وذكره ابن عطية (٥/ ١٧٦)، وابن كثير في **«تفسيره»** (٤/ ٢٣٥).

(٣) أخرجه الطبري (١١/ ٤٦١) برقم: (٣٢١٨٩)، وذكره البغوي (٤/ ٢٣١)، وابن عطية (٥/ ١٧٦)، والسيوطي في **«الدر المنثور»** (٦/ ١٣٧)، وعزاه لأبي الشيخ، وابن جرير.

(٤) أخرجه الطبري (١١/ ٤٦١) برقم: (٣٢١٨٧)، وذكره البغوي (٤/ ٢٣١)، وابن عطية (٥/ ١٧٦)، والسيوطي في **«الدر المنثور»** (٦/ ١٣٧)، وعزاه لابن جرير، وابن المنذر.

(٥) ذكره ابن عطية (٥/ ١٧٦).

(٦) قال الهيثمي في **«مجمع الزوائد»** (٤/ ٧٥): رواه الطبراني في **«الأوسط»** و**«الصغير»** وفيه عطية العوفي وهو ضعيف. ا هـ.

فَمِنْ ها هنا عُرِفَ الخَاصّ من العامِّ، وتفاوت العبادُ في الصبر، والرضا، واليقين، والتوكل، والسكون، فمنهم ـ كما علمتَ ـ ساكنٌ، ومنهم متحرك، ومنهم راض، ومنهم ساخط، ومنهم جَزِعٌ، فعلى قَدْرِ ما تفاوتوا في المعرفة ـ تفاوتوا في اليقين، وعلى قَدْرِ ما تفاوتوا في اليقين ـ تفاوتوا في السكون والرضا والصبر والتوكل .اهـ.

﴿هَلْ أَتَىٰكَ حَدِيثُ ضَيْفِ إِبْرَٰهِيمَ ٱلْمُكْرَمِينَ ﴿٢٤﴾ إِذْ دَخَلُوا۟ عَلَيْهِ فَقَالُوا۟ سَلَٰمًا ۖ قَالَ سَلَٰمٌ قَوْمٌ مُّنكَرُونَ ﴿٢٥﴾ فَرَاغَ إِلَىٰٓ أَهْلِهِۦ فَجَآءَ بِعِجْلٍ سَمِينٍ ﴿٢٦﴾ فَقَرَّبَهُۥٓ إِلَيْهِمْ قَالَ أَلَا تَأْكُلُونَ ﴿٢٧﴾ فَأَوْجَسَ مِنْهُمْ خِيفَةً ۖ قَالُوا۟ لَا تَخَفْ ۖ وَبَشَّرُوهُ بِغُلَٰمٍ عَلِيمٍ ﴿٢٨﴾ فَأَقْبَلَتِ ٱمْرَأَتُهُۥ فِى صَرَّةٍ فَصَكَّتْ وَجْهَهَا وَقَالَتْ عَجُوزٌ عَقِيمٌ ﴿٢٩﴾ قَالُوا۟ كَذَٰلِكِ قَالَ رَبُّكِ ۖ إِنَّهُۥ هُوَ ٱلْحَكِيمُ ٱلْعَلِيمُ ﴿٣٠﴾ ۞ قَالَ فَمَا خَطْبُكُمْ أَيُّهَا ٱلْمُرْسَلُونَ ﴿٣١﴾ قَالُوٓا۟ إِنَّآ أُرْسِلْنَآ إِلَىٰ قَوْمٍ مُّجْرِمِينَ ﴿٣٢﴾ لِنُرْسِلَ عَلَيْهِمْ حِجَارَةً مِّن طِينٍ ﴿٣٣﴾ مُّسَوَّمَةً عِندَ رَبِّكَ لِلْمُسْرِفِينَ ﴿٣٤﴾ فَأَخْرَجْنَا مَن كَانَ فِيهَا مِنَ ٱلْمُؤْمِنِينَ ﴿٣٥﴾ فَمَا وَجَدْنَا فِيهَا غَيْرَ بَيْتٍ مِّنَ ٱلْمُسْلِمِينَ ﴿٣٦﴾﴾

١٠١أ وقوله سبحانه: ﴿هَلْ أَتَاكَ حَدِيثُ ضَيْفِ إِبْرَاهِيمَ...﴾/ الآية، قد تقدم قَصَصُهَا، و«عليم» أي: عالم، وهو إِسحاق ـ عليه السلام ـ.

* ت *: ولنذكر هنا شيئاً من الآثار في آداب الطعام، قال النوويُّ: روى ابن السُّنِّيِّ بسنده عن النبي ﷺ أَنَّهُ كَانَ يقول في الطعام إذا قُرِّبَ إِلَيْهِ: «اللَّهُمَّ بَارِكْ لَنَا فِيمَا رَزَقْتَنَا، وَقِنَا عَذَابَ النَّارِ، بِاسْمِ اللَّهِ» انتهى[1]، وفي «**صحيح مسلم**» عن جابر عن النبي ﷺ قال: «إِذَا دَخَلَ الرَّجُلُ بَيْتَهُ، فَذَكَرَ اللَّهَ تَعَالَى عِنْدَ دُخُولِهِ وَعِنْدَ طَعَامِهِ ـ قَالَ الشَّيْطَانُ: لاَ مَبِيتَ لَكُمْ، وَلاَ عَشَاءَ، وَإِذَا دَخَلَ فَلَمْ يَذْكُرِ اللَّه تَعَالَى عِنْدَ دُخُولِهِ، قَالَ الشَّيْطَانُ: أَدْرَكْتُمُ الْمَبِيتَ، وَإِذَا لَمْ يَذْكُرِ اللَّهَ تَعَالَى عِنْدَ طَعَامِهِ، قَالَ أَدْرَكْتُمُ الْمَبِيتَ وَالْعَشَاءَ»[2]، وفي «**صحيح مسلم**» عن النبي ﷺ قال: «إِنَّ الشَّيْطَانَ يَسْتَحِلُّ الطَّعَامَ أَلاَّ يُذْكَرَ اسْمُ اللَّهِ عَلَيْهِ»[3] الحديث، انتهى،

---

(١) أخرجه ابن السني (٤٥٩).

(٢) أخرجه مسلم (٣/١٥٩٨) كتاب «الأشربة» باب: آداب الطعام والشراب وأحكامهما (١٠٣/٢٠١٨)، وأبو داود (٢/ ٣٧٤) كتاب «الأطعمة» باب: التسمية على الطعام (٣٧٦٥)، وابن ماجه (٢/ ١٢٧٩)، كتاب «الدعاء» باب: ما يدعو به إذا دخل بيته (٣٨٨٧)، وأحمد (٣/ ٣٤٦)، والبيهقي (٧/ ٢٧٦)، كتاب «الصداق» باب: التسمية على الطعام، والبخاري في «**الأدب المفرد**» (٣١٩) (١١٠٢).

(٣) أخرجه مسلم (٣/ ١٥٩٧) كتاب «الأشربة» باب: آداب الطعام والشراب وأحكامهما (١٠٢/ ٢٠١٧)، وأبو داود (٢/ ٣٧٤) كتاب «الأطعمة» باب: التسمية على الطعام (٣٧٦٦)، وأحمد (٥/ ٣٨٣)، والحاكم في «**المستدرك**» (٤/ ١٠٨).

قال الحاكم: هذا حديث صحيح الإسناد ولم يخرجاه.

وللحديث شاهد من رواية جابر بن عبد الله، أخرجه أبو داود (٢/ ٣٧٤) كتاب «الأطعمة»، باب:

والصَّرَّةُ: الصيحة[١]؛ كذا فسره ابن عباس وجماعة، قال الطبريُّ عن بعضهم[٢]: قَالَتْ: «أَوَّهْ»؛ بِصِيَاحٍ وتَعَجُّبٍ؛ وقال النَّحَّاسُ: ﴿في صرة﴾ في جماعة نسوة.

وقوله: ﴿فَصَكَّتْ وَجْهَهَا﴾: معناه: ضربت وَجْهَهَا؛ استهوالاً لما سمعت، وقال سفيان وغيره: ضَرَبَتْ بِكَفِّهَا جبهتها[٣]، وهذا مُسْتَعْمَلٌ في الناس حَتَّى الآن، وقولهم: ﴿كَذَٰلِكَ قَالَ رَبُّكِ﴾ أي: كقولنا الذي أخبرناك.

وقوله تعالى: ﴿حِجَارَةً مِنْ طِينٍ﴾ بيانٌ يخرج عن مُعْتَادِ حجارة البرَد التي هي من ماء، ويُرْوَى أَنَّه طين طُبِخَ في نار جَهَنَّمَ حَتَّى صار حجارة كالآجر، و﴿مُسَوَّمَةً﴾ نعت لحجارة، ثم أخبر تعالى أَنَّه أخرج بأمره مَنْ كان في قرية «لوط» مِنَ المؤمنين، منجياً لهم، وأعاد الضمير على القرية،/ وإِنْ لم يجرِ لها قبل ذلك ذكر؛ لشهرة أمرها، قال المفسرون: ١٠١ ب
لاَ فَرْقَ بين تقدُّم ذكر المؤمنين وتأخُّرِهِ؛ وإِنَّمَا هما وصفانِ ذَكَرَهُمْ أَوَّلاً بأحدهما، ثم آخراً بالثَّاني، قيل: فالآية دالَّةٌ على أَنَّ الإيمان هو الإِسلام، قال * ع[٤] *: ويظهر لي أَنَّ في المعنى زيادة تحسن التقديم للإِيمان؛ وذلك أَنَّهُ ذكره مع الإِخراج من القرية، كأَنَّهُ يقول: نفذ أمرنا بإِخراج كُلِّ مؤمن، ولا يُشْتَرَطُ فيه أنْ يكون عاملاً بالطاعات؛ بلِ التصديق باللَّه فقط، ثم لما ذكر حال الموجودين ذكرهم بالصفة التي كانوا عليها، وهي الكاملةُ التصديق والأعمالِ، والبيتُ من المسلمين هو بيتُ لوط ـ عليه السلام ـ وكان هو وابنتاه، وفي كتاب الثعلبيِّ: وقيل: لوط وأهل بيته ثلاثةَ عَشَرَ، وهلكت امرأته فيمن هلك، وهذه القصة ذُكِرَتْ على جهة ضرب المثل لقريش، وتحذيراً أنْ يصيبهم مثلُ ما أصاب هؤلاء.

﴿وَتَرَكْنَا فِيهَآ ءَايَةً لِّلَّذِينَ يَخَافُونَ ٱلْعَذَابَ ٱلْأَلِيمَ ﴿٣٧﴾ وَفِى مُوسَىٰٓ إِذْ أَرْسَلْنَٰهُ إِلَىٰ فِرْعَوْنَ بِسُلْطَٰنٍ مُّبِينٍ ﴿٣٨﴾ فَتَوَلَّىٰ بِرُكْنِهِۦ وَقَالَ سَٰحِرٌ أَوْ مَجْنُونٌ ﴿٣٩﴾ فَأَخَذْنَٰهُ وَجُنُودَهُۥ فَنَبَذْنَٰهُمْ فِى ٱلْيَمِّ وَهُوَ مُلِيمٌ ﴿٤٠﴾ وَفِى عَادٍ إِذْ أَرْسَلْنَا عَلَيْهِمُ ٱلرِّيحَ ٱلْعَقِيمَ ﴿٤١﴾ مَا تَذَرُ مِن شَىْءٍ أَتَتْ عَلَيْهِ إِلَّا جَعَلَتْهُ كَٱلرَّمِيمِ ﴿٤٢﴾ وَفِى ثَمُودَ إِذْ قِيلَ لَهُمْ تَمَتَّعُوا۟ حَتَّىٰ حِينٍ ﴿٤٣﴾ فَعَتَوْا۟ عَنْ أَمْرِ رَبِّهِمْ فَأَخَذَتْهُمُ ٱلصَّٰعِقَةُ وَهُمْ يَنظُرُونَ ﴿٤٤﴾﴾

التسمية على الطعام (٣٧٦٥)، والنسائي (٤/ ١٧٤)، كتاب «آداب الأكل» باب: ذكر اللَّه تعالى وتبارك عند الطعام (٦٧٥٧/ ١).

(١) أخرجه الطبري (١١/ ٤٦٣)، وذكره ابن عطية (٥/ ١٧٨)، وابن كثير في «تفسيره» ((٤/ ٢٣٦)، والسيوطي في «الدر المنثور» (٦/ ١٣٨)، وعزاه لابن جرير، وابن المنذر، وابن أبي حاتم.

(٢) ينظر: «تفسير الطبري» (١١/ ٤٦٣).

(٣) أخرجه الطبري (١١/ ٤٦٤) برقم: (٣٢٢٠٦)، وذكره ابن عطية (٥/ ١٧٨).

(٤) ينظر: «المحرر الوجيز» (٥/ ١٧٩).

وقوله: ﴿وَتَرَكْنَا فِيهَا﴾ أي: في القرية، وهي سدوم ﴿آيَةً﴾، قال أبو حيان[١]: ﴿وفي موسى﴾، أي: وفي قصة موسى، [انتهى].

وقوله سبحانه في فرعون: ﴿فَتَوَلَّى بِرُكْنِهِ﴾ أي: أعرض عن أمر اللَّه، ورُكْنُهُ: هو سلطانُه وجُنْدُهُ وشدَّةُ أمره، وقول فرعون في موسى: ﴿سَاحِرٌ أَوْ مَجْنُونٌ﴾ هو تقسيم، ظَنَّ أَنَّ موسى لا بُدَّ أَنْ يكونَ أَحَدَ هذين القسمين، وقال أبو عبيدةَ: «أو» هنا بمعنى الواو، وهذا ضعيف لا داعيةَ إليه في هذا الموضع.

وقوله: ﴿مَا تَذَرُ مِنْ شَيْءٍ أَتَتْ عَلَيْهِ﴾ أي: ما تدع من شيء أتتْ عليه مِمَّا أذِنَ لها في إهلاكه ﴿إِلاَّ جَعَلَتْهُ كَالرَّمِيمِ﴾: وهو الفاني المُتَقَطِّعُ؛ يبساً أو قِدَماً من الأشجار/ والوَرَقِ والعِظَام، ورُوِيَ في حديث: أَنَّ تلك الريح كانت تَهُبُّ على الناس فيهم العاديُّ وغيرُهُ، فَتَنْتَزِعُ العَادِيَّ من بين الناس وتذهب به. ١٠٢أ

وقوله سبحانه: ﴿وَفِي ثَمُودَ إِذْ قِيلَ لَهُمْ تَمَتَّعُوا﴾ أي: إذ قيل لهم في أول بَعْثِ صالح، وهذا قول الحَسَنِ[٢]، ويحتمل: إِذْ قيل لهم بعد عَقْرِ الناقة: تمتعوا في داركم ثلاثة أَيَّامٍ؛ وهو قول الفرَّاء[٣].

وقوله: ﴿فَأَخَذَتْهُمُ الصَّاعِقَةُ وَهُمْ يَنْظُرُونَ﴾ أي: يبصرون بعيونهم، وهذا قول الطبريِّ، ويحتمل أَنْ يريدَ وهم ينتظرون في تلك الأَيَّامِ الثلاثة، وهذا قول مجاهد[٤].

﴿فَمَا ٱسْتَطَٰعُوا۟ مِن قِيَامٍ وَمَا كَانُوا۟ مُنتَصِرِينَ ﴿٤٥﴾ وَقَوْمَ نُوحٍ مِّن قَبْلُ إِنَّهُمْ كَانُوا۟ قَوْمًا فَٰسِقِينَ ﴿٤٦﴾ وَٱلسَّمَآءَ بَنَيْنَٰهَا بِأَيْيْدٍ وَإِنَّا لَمُوسِعُونَ ﴿٤٧﴾ وَٱلْأَرْضَ فَرَشْنَٰهَا فَنِعْمَ ٱلْمَٰهِدُونَ ﴿٤٨﴾﴾

﴿فَمَا اسْتَطَاعُوا مِنْ قِيَامٍ﴾ أي: من مصارعهم؛ قاله بعض المفسرين، وقال قتادة وغيره[٥]: معناه من قيام بالأمر النازل بهم ولا دَفْعِهِ عنهم.

﴿وَقَوْمَ نُوحٍ﴾ بالنصب، وهو عَطْفٌ إِمَّا على الضمير في قوله: ﴿فَأَخذتهم﴾، إِذْ هو بمنزلة أَهلكتهم، وإِمَّا على الضمير في قوله: ﴿فنبذناهم﴾.

---

(١) ينظر: «البحر المحيط» (٨/ ١٣٩).
(٢) ذكره ابن عطية(٥/ ١٨٠).
(٣) ينظر: المصدر السابق.
(٤) أخرجه الطبري (١١/ ٤٧٠) برقم: (٣٢٢٤٠)، وذكره ابن عطية (٥/ ١٨٠).
(٥) أخرجه الطبري (١١/ ٤٧١) برقم: (٣٢٢٤٢)، وذكره البغوي (٤/ ٢٣٤)، وابن عطية (٥/ ١٨١).

وقوله: ﴿وَالسَّمَاءَ﴾ نُصِبَ بإضمار فعل تقديره: وَبَنَيْنَا السماء بَنيناها، والأيد: القوة؛ قاله ابن عباس وغيره[١] ﴿وَإِنَّا لَمُوسِعُونَ﴾ أي: في بناء السماء، أي: جعلناها واسعةً؛ قاله ابن زيد[٢].

أبو البقاء: ﴿فَنِعْمَ الْمَاهِدُونَ﴾ أي: نحن، فحذف المخصوص. انتهى.

﴿وَمِن كُلِّ شَيْءٍ خَلَقْنَا زَوْجَيْنِ لَعَلَّكُمْ تَذَكَّرُونَ ﴿٤٩﴾ فَفِرُّوا إِلَى اللَّهِ إِنِّي لَكُم مِّنْهُ نَذِيرٌ مُّبِينٌ ﴿٥٠﴾ وَلَا تَجْعَلُوا مَعَ اللَّهِ إِلَٰهًا آخَرَ إِنِّي لَكُم مِّنْهُ نَذِيرٌ مُّبِينٌ ﴿٥١﴾ كَذَٰلِكَ مَا أَتَى الَّذِينَ مِن قَبْلِهِم مِّن رَّسُولٍ إِلَّا قَالُوا سَاحِرٌ أَوْ مَجْنُونٌ ﴿٥٢﴾ أَتَوَاصَوْا بِهِ بَلْ هُمْ قَوْمٌ طَاغُونَ ﴿٥٣﴾ فَتَوَلَّ عَنْهُمْ فَمَا أَنتَ بِمَلُومٍ ﴿٥٤﴾ وَذَكِّرْ فَإِنَّ الذِّكْرَىٰ تَنفَعُ الْمُؤْمِنِينَ ﴿٥٥﴾﴾

وقوله سبحانه: ﴿وَمِنْ كُلِّ شَيْءٍ خَلَقْنَا زَوْجَيْنِ﴾ قال مجاهد: معناه: أَنَّ هذه إشارة إلى المتضادات والمتقابلات من الأشياء؛ كالليل والنهار، والشقاوة والسعادة، والهُدَى والضلال، والسماء والأرض، والسواد والبياض، والصِّحَّةِ والمرض، والإيمان والكفر، ونحو هذا، ورَجَّحَهُ الطبريُّ[٣] بأَنَّه أَدَلُّ على القدرة التي تُوجِدُ الضدين، وقال ابن زيد وغيره[٤]: هي إشارة إلى الأنثى والذكر من كل حيوان.

* ت *: والأَوَّلُ أحسن؛ لشموله لما ذكره ابن/ زيد. ١٠٢ ب

وقوله سبحانه: ﴿فَفِرُّوا إِلَى اللَّهِ...﴾ الآية أمر بالدخول في الإيمان وطاعَةِ الرحمٰن، وَنَبَّهَ بلفظ الفرار على أَنَّ وراءَ الناس عقاباً وعذاباً» يفرُّ منه، فجمعتْ لفظةُ «فروا» بين التحذير والاستدعاء.

* ت *: وأسند أبو بكر، أحمد بن الحسين البيهقيُّ في «**دلائل النبوَّةِ**» (تصنيفه) عن كَثِيرِ بنِ عَبْدِ اللَّهِ، عن أبيه، عن جَدِّهِ «أَنَّ رسول اللَّهِ ﷺ كَانَ في الْمَسْجِدِ، فَسَمِعَ كَلاَماً مِنْ زَاوِيَتِهِ، وَإِذَا هُوَ بِقَائِلٍ يَقُولُ: اللَّهُمَّ، أَعِنِّي عَلَى مَا يُنْجِينِي مِمَّا خَوَّفْتَنِي، فَقَالَ

---

(١) أخرجه الطبري (١١/ ٤٧٢) برقم: (٣٢٢٤٥)، وذكره ابن عطية (٥/ ١٨١)، وابن كثير في «**تفسيره**» (٤/ ٢٣٧)، والسيوطي في «**الدر المنثور**» (٦/ ١٤٠)، وعزاه لابن جرير، وابن المنذر، وابن أبي حاتم، والبيهقي في «**الأسماء والصفات**».

(٢) أخرجه الطبري (١١/ ٤٧٢) برقم: (٣٢٢٥١)، وذكره ابن عطية (٥/ ١٨١).

(٣) أخرجه الطبري (١١/ ٤٧٢) برقم: (٣٢٢٥٢)، وذكره ابن عطية (٥/ ١٨١)، والسيوطي في «**الدر المنثور**» (٦/ ١٤٠)، وعزاه لابن جرير، وابن المنذر.

(٤) أخرجه الطبري (١١/ ٤٧٣) برقم: (٣٢٢٥٤)، وذكره ابن عطية (٥/ ١٨١).

رَسُولُ اللَّهِ ﷺ حِينَ سَمِعَ ذَلِكَ: أَلاَ تَضُمُّ إِلَيْهَا أُخْتَهَا؟ فَقَالَ الرَّجُلُ: اللَّهُمَّ، ارْزُقْنِي شَوْقَ الصَّادِقِينَ إِلَى مَا شَوَّقْتَهُمْ إِلَيْهِ» وفيه: «فَذَهَبُوا يَنْظُرُونَ، فَإِذَا هُوَ الخَضِرُ ـ عليه السلام ـ»، انتهى مختصراً[١].

وقوله تعالى: ﴿كذلك﴾ أي: سيرة الأمم كذلك؛ قال عياض: فهذه الآية ونظائرها تسليةٌ للنبيِّ ﷺ، عَزَّاهُ اللَّه ـ عز وجل ـ بما أخبر به عن الأُمَمِ السالفة ومقالها لأنبيائها، وأَنَّه ليس أَوَّلَ مَنْ لَقِيَ ذلك، انتهى من «**الشفا**».

وقوله سبحانه: ﴿أَتَوَاصَوْا بِهِ﴾ توقيف وتعجيب من توارد نفوس الكَفَرَةِ في تكذيب الأنبياء على تَفَرُّقِ أَزمانهم، أي: لم يتواصوا، لكنَّهُم فعلوا فعلاً كأَنَّهُ فعل مَنْ تواصى، والعِلَّةُ في ذلك أَنَّ جميعهم طاغٍ، والطاغي المستعلي في الأرض، المُفْسِدُ.

وقوله تعالى: ﴿فَتَوَلَّ عَنْهُمْ﴾ أي: عنِ الحرص المُفْرِطِ عليهم، وذَهَابِ النفس حَسَرَاتٍ، ولستَ بملوم؛ إذ قد بَلَّغْتَ ﴿وَذَكِّرْ فَإِنَّ الذِّكْرَى﴾: نافعة للمؤمنين، ولمن قُضِيَ له أَنْ يكون منهم.

﴿وَمَا خَلَقْتُ ٱلْجِنَّ وَٱلْإِنسَ إِلَّا لِيَعْبُدُونِ ﴿٥٦﴾ مَآ أُرِيدُ مِنْهُم مِّن رِّزْقٍ وَمَآ أُرِيدُ أَن يُطْعِمُونِ ﴿٥٧﴾ إِنَّ ٱللَّهَ هُوَ ٱلرَّزَّاقُ ذُو ٱلْقُوَّةِ ٱلْمَتِينُ ﴿٥٨﴾ فَإِنَّ لِلَّذِينَ ظَلَمُوا۟ ذَنُوبًا مِّثْلَ ذَنُوبِ أَصْحَٰبِهِمْ فَلَا يَسْتَعْجِلُونِ ﴿٥٩﴾ فَوَيْلٌ لِّلَّذِينَ كَفَرُوا۟ مِن يَوْمِهِمُ ٱلَّذِى يُوعَدُونَ ﴿٦٠﴾﴾

١٠٢أ وقوله سبحانه: ﴿وَمَا خَلَقْتُ الجِنَّ وَالإِنْسَ إِلاَّ لِيَعْبُدُونِ﴾/ قال ابن عباس وعليٌّ[٢]: المعنى: ما خلقت الجن والإنس إلاَّ لآمرهم بعبادتي، وليقرُّوا لي بالعبودِيَّةِ، وقال زيد بن أسلمَ[٣] وسفيان: هذا خاصٌّ، والمراد: ما خلقت الطائعين من الجن والإنس إلاَّ لعبادتي، ويؤَيِّدُ هذا التأويلَ أَنَّ ابن عباس رَوَى عَن النبي ﷺ: أَنَّهُ **قَرَأَ**: «وَمَا خَلَقْتُ الْجِنَّ وَالإِنْسَ مِنَ الْمُؤْمِنِينَ إِلاَّ لِيَعْبُدُونِ»، وقال ابن عباس أيضاً[٤]: معنى ﴿ليعبدون﴾: ليتذللوا لي ولقدرتي، وإِنْ لم يكن ذلك على قوانينِ شرع، وعلى هذا التأويل فجميعهم من مُؤمن

---

(١) أخرجه البيهقي في «**دلائل النبوة**» (٥/ ٤٢٣)، وابن الجوزي في «**الموضوعات**» (١/ ١٩٣، ١٩٥).

(٢) ذكره ابن عطية (٥/ ١٨٣)، وابن كثير في «**تفسيره**» (٤/ ٢٣٨)، والسيوطي في «الدر المنثور» وعزاه لابن جرير وابن أبي حاتم.

(٣) أخرجه الطبري (١١/ ٤٧٥) برقم (٣٢٢٦٣) (٣٢٢٦٥)، وذكره البغوي (٤/ ٢٣٥)، وابن عطية (٥/ ١٨٣)، والسيوطي في «**الدر المنثور**» (٦/ ١٤٢) وعزاه لابن جرير وابن المنذر.

(٤) أخرجه الطبري (١١/ ٤٧٦) برقم (٣٢٢٦٨)، وذكره ابن عطية (٥/ ١٨٣).

وكافر مُتَذَلِّلٌ للَّه عز وجل؛ ألاَ تراهم عند القحوط والأمراض وغيرِ ذلك كيف يخضعون للَّه ويتذللون؟!.

* ت *: قال الفخر[١]: فإنْ قيل: ما العبادة التي خلق اللَّه الجن والإنسَ لها؟ قلنا: التعظيم لأمر اللَّه، والشفقةُ على خلق اللَّه؛ فإنَّ هذين النوعينِ لم يَخْلُ شرعٌ منهما، وأمَّا خصوص العبادات فالشرائع مختلفة فيها: بالوضع والهيئة، والقِلَّةِ والكَثْرَةِ، والزَّمان والمكان، والشَّرَائِطِ والأركان، انتهى، ونقل الثعلبيُّ وغيره[٢] عن مجاهد: ﴿إِلاَّ لِيَعْبُدُونِ﴾ أي: ليعرفوني، قال صاحب «**الكَلِم الفارقية**»: المعرفة باللَّه تملأ القلبَ مَهَابَةً ومخافَةً، والعينَ عَبْرَةً وعِبْرةً وحياءً وخَجْلَةً، والصَّدْرَ خُشُوعاً وَحُرْمَةً، والجوارحَ استكانةً وذِلَّةً وطاعةً وخدمةً، واللسانَ ذكراً وحمداً، والسمعَ إصغاءً وَتفَهُّماً، والخواطِرَ في مواقف المناجات خموداً، والوساوِسَ اضمحلالاً، انتهى.

وقوله سبحانه: ﴿مَا أُرِيدُ مِنْهُمْ مِنْ رِزْقٍ﴾ أي: أنْ يرزقوا أنفسهم ولا غيرهم.

وقوله: ﴿أَنْ يُطْعِمُونِ﴾ أي: أنْ يطعموا خَلْقِيَ؛ قاله ابن عباس[٣]، ويحتمل أنْ يريد/: أنْ ينفعوني، و﴿المتين﴾: الشديد. ١٠٣ ب

* ت *: ورُوِّينَا في «**كتاب التِّرْمِذِيِّ**» عن أبي هريرةَ عنِ النبي ﷺ قال: «إِنَّ اللَّهَ عَزَّ وَجَلَّ يَقُولُ: يَا بْنَ آدَمَ، تَفَرَّغْ لِعِبَادَتِي أَمْلأْ صَدْرَكَ غِنًى، وأَسُدَّ فَقْرَكَ، وَإِلاَّ تَفْعَلْ مَلأْتُ يَدَكَ شُغْلاً، وَلَمْ أَسُدَّ فَقْرَكَ»، قال أبو عيسى: هذا حديث حسن، ورُوِّينَا فيه عن أنس قال: قال رسول اللَّه ﷺ: «مَنْ كَانَتِ الآخِرَةُ هَمَّهُ، جَعَلَ اللَّهُ غِنَاهُ في قَلْبِهِ، وَجَمَعَ لَهُ شَمْلَهُ، وأَتَتْهُ الدُّنْيَا وَهِيَ رَاغِمَةٌ، وَمَنْ كَانَتِ الدُّنْيَا هَمَّهُ، جَعَلَ اللَّهُ فَقْرَهُ بَيْنَ عَيْنَيْهِ، وَفَرَّقَ عَلَيْهِ شَمْلَهُ، وَلَمْ يَأْتِهِ مِنَ الدُّنْيَا إِلاَّ مَا قُدِّرَ لَهُ»[٤] انتهى.

وقوله سبحانه: ﴿فَإِنَّ لِلَّذِينَ ظَلَمُوا﴾: يريد أهل مَكَّةَ، والذَّنوب: الحَظُّ والنصيب،

---

(١) ينظر: «**تفسير الرازي**» (١٤/ ٢٠٠).
(٢) ذكره البغوي (٤/ ٢٣٥).
(٣) أخرجه الطبري (١١/ ٤٧٦) برقم: (٣٢٢٦٩)، وذكره ابن عطية (٥/ ١٨٣).
(٤) أخرجه الترمذي (٤/ ٦٤٢ ـ ٦٤٣) كتاب «صفة القيامة» باب: (٣٠) (٢٤٦٦)، وابن ماجه (٢/ ١٣٧٦) كتاب «الزهد» باب: الهم بالدنيا (٤١٠٧)، وأحمد (٢/ ٣٥٨).
قال الترمذي: هذا حديث حسن غريب.

٣٠٨ ـــــــ

تَفسِيرُ سُورَةِ «الطُّورِ»

وهِيَ مَكِّيَّةٌ بِإجْمَاعٍ

بِسْمِ ٱللَّهِ ٱلرَّحْمَٰنِ ٱلرَّحِيمِ

﴿وَٱلطُّورِ ﴿١﴾ وَكِتَٰبٍ مَّسْطُورٍ ﴿٢﴾ فِى رَقٍّ مَّنشُورٍ ﴿٣﴾ وَٱلْبَيْتِ ٱلْمَعْمُورِ ﴿٤﴾ وَٱلسَّقْفِ ٱلْمَرْفُوعِ ﴿٥﴾ وَٱلْبَحْرِ ٱلْمَسْجُورِ ﴿٦﴾ إِنَّ عَذَابَ رَبِّكَ لَوَٰقِعٌ ﴿٧﴾ مَّا لَهُۥ مِن دَافِعٍ ﴿٨﴾ يَوْمَ تَمُورُ ٱلسَّمَآءُ مَوْرًا ﴿٩﴾ وَتَسِيرُ ٱلْجِبَالُ سَيْرًا ﴿١٠﴾ فَوَيْلٌ يَوْمَئِذٍ لِّلْمُكَذِّبِينَ ﴿١١﴾ ٱلَّذِينَ هُمْ فِى خَوْضٍ يَلْعَبُونَ ﴿١٢﴾ يَوْمَ يُدَعُّونَ إِلَىٰ نَارِ جَهَنَّمَ دَعًّا ﴿١٣﴾ هَٰذِهِ ٱلنَّارُ ٱلَّتِى كُنتُم بِهَا تُكَذِّبُونَ ﴿١٤﴾ أَفَسِحْرٌ هَٰذَآ أَمْ أَنتُمْ لَا تُبْصِرُونَ ﴿١٥﴾ ٱصْلَوْهَا فَٱصْبِرُوٓا۟ أَوْ لَا تَصْبِرُوا۟ سَوَآءٌ عَلَيْكُمْ إِنَّمَا تُجْزَوْنَ مَا كُنتُمْ تَعْمَلُونَ ﴿١٦﴾﴾

قوله عز وجل: ﴿وَالطُّورِ وَكِتَابٍ مَسْطُورٍ...﴾ الآية، هذه مخلوقات أقسم اللَّه ـ عز وجل ـ بها؛ تنبيهاً على النظر والاعتبارِ بها، المؤدِّي إلى توحيد اللَّه والمعرفة بواجب حَقِّه سبحانه؛ قال بعض اللغويين: كُلُّ جبلٍ طُورٌ، فكأنَّه سبحانه أقسم بالجبال، وقال آخرون: الطور: كُلُّ جبل أجردَ لا ينبت شجراً، وقال نوف البكاليُّ: المراد هنا جبل طُورِ سَيْنَاءَ، وهو الذي أقسم اللَّه به؛ لفضله على الجبال، والكتاب المسطور: معناه/ بإجماع: ١١٠٤أ المكتوبُ أسطاراً، واخْتَلَفَ الناس في هذا الكتاب المُقْسَم به، فقال بَعْضُ المُفَسِّرِينَ: هو الكتاب المُنْتَسَخُ من اللوح المحفوظ للملائكة؛ لتعرفَ منه جميعَ ما تفعله وتصرفه في العالم، وقيل: هو القرآن؛ إذ قد علم تعالى أنَّه يتخلد في رَقٍّ منشور، وقيل: هو الكُتُبُ المُنَزَّلَةُ، وقيل: هو الكتاب الذي فيه أعمال الخلق، وهو الذي لا يغادر صغيرةً ولا كبيرةً، والرَّقُّ: الورق المُعَدَّةُ للكتب، وهي مُرَقَّقَةٌ؛ فلذلك سُمِّيَتْ رَقًّا، وقد غلب الاستعمال على هذا الذي هو من جلود الحيوان، والمنشور خلاف المَطْوِيِّ، ﴿والبيت المعمور﴾: هو الذي ذُكِرَ في حديث الإسراء؛ قال جبريل للنبي ﷺ: هَذَا الْبَيْتُ الْمَعْمُورُ يَدْخُلُهُ كُلَّ يَوْمٍ سَبْعُونَ أَلْفَ مَلَكٍ لاَ يَعُودُونَ إِلَيْهِ آخِرَ مَا عَلَيْهِمْ[1]، وبهذا هي عمارته، وهو في السماء السابعة، وقيل: في السادسة، وقيل: إنَّه مقابلٌ للكعبة، لو وَقَعَ حجر منه، لَوَقَعَ علَىٰ ظهر

(١) أخرجه البخاري (٦/٣٤٨، ٣٥٠)، كتاب «بدء الخلق» باب: ذكر الملائكة (٣٢٠٧)، وكتاب «مناقب الأنصار» باب: المعراج (٣٨٨٧)، والنسائي (١/٢١٧، ٢٢٠)، كتاب «الصلاة» باب: فرض الصلاة وذكر اختلاف الناقلين في إسناد حديث أنس بن مالك رضي اللَّه عنه، واختلاف ألفاظهم فيه، وأحمد (٣/١٤٨ ـ ١٤٩)، (٤/٢٠٨، ٢١٠).

الكعبة، وقال مجاهد، وقتادة، وابن زيد: في كل سماء بيت معمور، وفي كل أرض كذلك، وهي كُلُّها على خط من الكعبة، وقاله علي بن أبي طالب[١]، قال السُّهَيْلِيُّ: والبيت المعمور اسمه «عريباً»، قال وهب بن مُنَبِّهٍ: مَنْ قال: سبحانَ اللَّهِ وبحمده، كان له نور يملأ ما بين عريباً وحريباً، وهي الأرض السابعة، انتهى.

﴿وَالسَّقْفِ المَرْفُوعِ﴾: هو السماء، واختلف الناس في ﴿البحر المسجور﴾ فقال مجاهد وغيره[٢]: المُوْقَدُ ناراً، ورُوِيَ أَنَّ البحرَ هو جَهَنَّمُ، وقال قتادة[٣]: ﴿المسجور﴾: المملوء، وهذا معروف من اللغة، ورَجَّحَهُ/ الطبريُّ[٤]، وقال ابن عباس[٥]: هو الذي ذهب ماؤه، فالمسجور الفارغ، ورُوِيَ أَنَّ البحار يذهب ماؤها يومَ القيامة، وهذا معروف في اللغة، فهو من الأضداد، وقيل: يوقد البحر ناراً يَوْمَ القيامة، فذلك سجره، وقال ابن عباس أيضاً[٦]: ﴿المسجور﴾: المحبوس؛ ومنه ساجور الكلب، وهي القلادة من عود أو حديد تمسكه، وكذلك لولا أَنَّ البحر يُمْسِكُ لفاض على الأرض، والجمهور على أَنَّه بحر الدنيا، وقال منذر بن سعيد[٧]: المُقْسَمُ به جهنم، وسمَّاها بحراً؛ لِسَعَتِها وتموجها؛ كما قال ﷺ في الفرس: «وَإِنْ وَجَدْنَاهُ لَبَحْراً»[٨]، والقسم واقع على قوله: ﴿إِنَّ عَذَابَ رَبِّكَ

١٠٤ ب

(١) ذكره ابن عطية (٥/ ١٨٦) عن مجاهد، وقتادة، وابن زيد.

(٢) أخرجه الطبري (١١/ ٤٨٢) برقم: (٣٢٣١١)، وذكره ابن عطية (٥/ ١٨٦)، وابن كثير في «تفسيره» (٤/ ٢٤٠)، والسيوطي في «الدر المنثور» (٦/ ١٤٦)، وعزاه لابن جرير.

(٣) أخرجه الطبري (١١/ ٤٨٣) برقم: (٣٢٣١٣)، وذكره ابن عطية (٥/ ١٨٦)، وابن كثير في «تفسيره» (٤/ ٢٤٠)، والسيوطي في «الدر المنثور» (٦/ ١٤٦)، وعزاه لابن جرير.

(٤) ينظر: «تفسير الطبري» (١١/ ٤٨٣).

(٥) أخرجه الطبري (١١/ ٤٨٣) برقم: (٣٢٣١٤)، وذكره ابن عطية (٥/ ١٨٦)، وابن كثير في «تفسيره» (٤/ ٢٤٠)، والسيوطي في «الدر المنثور» (٦/ ١٤٦)، وعزاه للشيرازي في «الألقاب» من طريق الأصمعي عن أبي عمرو بن العلاء عن ذي الرمة.

(٦) أخرجه الطبري (١١/ ٤٨٣) برقم: (٣٢٣١٥)، وذكره ابن عطية (٥/ ١٨٦)، وابن كثير في «تفسيره» (٤/ ٢٤٠)، والسيوطي في «الدر المنثور» (٦/ ١٤٥)، وعزاه لابن جرير، وابن أبي حاتم.

(٧) ذكره ابن عطية (٥/ ١٨٧).

(٨) أخرجه البخاري (٥/ ٢٨٤ ـ ٢٨٥) كتاب «الهبة» باب: من استعار من الناس الفرس، حديث (٢٦٢٧)، (٦/ ٤٢) كتاب «الجهاد والسير» باب: الشجاعة في الحرب والجبن، حديث (٢٨٢) (٦/ ٦٩) كتاب «الجهاد والسير» باب: اسم الفرس والحمار، حديث (٢٨٥٧)، (٦/ ٧٨)، باب: الركوب على الدابة الصعبة والفحولة من الخيل، حديث (٢٨٦٢)، (٦/ ٨٣) باب: الفرس القطوف، حديث (٢٨٦٧)، (٦/ ١٤٣) كتاب «الجهاد والسير» باب: مبادرة الإمام عند الفزع، حديث (٢٩٦٨)، باب: السرعة والركض في الفزع، حديث (٢٩٦٩)، (١٠/ ٦٠٩ ـ ٦١٠)، كتاب «الأدب» باب: المعاريض مندوحة على الكذب، حديث (٦٢١٢)، ومسلم (٤/ ١٨٠٢)، كتاب «الفضائل» باب: في شجاعة النبي ﷺ وتقدمه للحرب، حديث (٤٩/ ٢٣٠٧)، وأبو داود (٢/ ٧١٥)، كتاب «الأدب» باب: ما روي في

لَوَاقِعٌ﴾ يريد: عذاب الآخرة واقع للكافرين؛ قاله قتادة[١]، قال الشيخ عبد الحق في «العاقبة»: وَيُرْوَى أَنَّ عمر بن الخطاب ـ رضي اللَّه عنه ـ سَمِعَ قارئاً يقرأ: ﴿والطور * وكتاب مسطور﴾ قال: هذا قَسَمٌ حَقٌّ، فلمَّا بلغ القارىء إلى قوله ـ عز وجل ـ: ﴿إِنَّ عَذَابَ رَبِّكَ لَوَاقِعٌ﴾ ظنَّ أَنَّ العذاب قد وقع به فَغُشِيَ عليه، انتهى، و﴿تمور﴾ معناه: تذهب وتجيء بالرياح متقطعةً مُتَفَتِّتَةً، وسير الجبال: هو في أَوَّلِ الأمر، ثم تتفتَّتُ حتى تصيرَ آخراً كالعِهْنِ المنفوش، و﴿يدعُّون﴾ قال ابن عباس وغيره[٢]: معناه: يُدْفَعُونَ في أعناقهم بشدة وإهانة وتَعْتَعَةٍ، ومنه: ﴿يَدُعُّ الْيَتِيمَ﴾ [الماعون: ٢]، وفي الكلام محذوف، تقديره: يقال لهم: هذه النار التي كنتم بها تكذبون؛ توبيخاً وتقريعاً لهم، ثم وقفهم سبحانه بقوله: ﴿أَفَسِحْرٌ هَذَا...﴾ الآية: ثم قيل لهم على جهة قطع رجائهم: اصْبِرُوا أَوْ لاَ تَصْبِرُوا سواء عليكم، أي: عذابكم حتم، فسواء جَزَعُكُم/ وَصَبْرُكُمْ، لا بُدَّ من جزاء أعمالكم. ١٠٥أ

﴿إِنَّ ٱلْمُتَّقِينَ فِى جَنَّٰتٍ وَنَعِيمٍ ﴿١٧﴾ فَٰكِهِينَ بِمَآ ءَاتَىٰهُمْ رَبُّهُمْ وَوَقَىٰهُمْ رَبُّهُمْ عَذَابَ ٱلْجَحِيمِ ﴿١٨﴾ كُلُوا۟ وَٱشْرَبُوا۟ هَنِيٓـًٔۢا بِمَا كُنتُمْ تَعْمَلُونَ ﴿١٩﴾ مُتَّكِـِٔينَ عَلَىٰ سُرُرٍ مَّصْفُوفَةٍ وَزَوَّجْنَٰهُم بِحُورٍ عِينٍ ﴿٢٠﴾﴾

وقوله سبحانه: ﴿إِنَّ الْمُتَّقِينَ فِي جَنَّاتٍ وَنَعِيمٍ...﴾ الآية: يحتمل أَنْ يكونَ من خطاب أهل النار، فيكون إخبارُهم بذلك زيادةً في غُمِّهِمْ وسُوءِ حالهم، نعوذ باللَّه من سخطه! ويحتمل، وهو الأظهر، أَنْ يكون إخباراً للنبيِّ ﷺ ومعاصريه، لما فَرَغَ من ذكر عذاب الكفار عَقَّبَ بذكر نعيم المتقين ـ جعلنا اللَّه منهم بفضله ـ ليبين الفرقَ، ويقعَ التحريضُ على الإيمان، والمتقون هنا: مُتَّقُو الشرك؛ لأنَّهم لا بُدَّ من مصيرهم إلى الجنات، وكلما زادت الدرجة في التقوى قَوِيَ الحصولُ في حكم الآية، حَتَّى إِنَّ المتقين

الرخصة في ذلك، حديث (٤٩٨٨)، والترمذي (٤/ ١٧١ ـ ١٧٢)، كتاب «الجهاد» باب: ما جاء في الخروج عند الفزع، حديث (١٦٨٥ ـ ١٦٨٦ ـ ١٦٨٧)، وابن ماجه (٢/ ٩٢٦)، كتاب «الجهاد» باب: الخروج في النفير، حديث (٢٧٧٢)، وأحمد (٣/ ١٤٧، ١٨٠، ١٨٥، ٢٧١، ٢٧٤، ٢٩١)، وأبو داود الطيالسي (٢/ ١٢١) ـ منحة رقم: (٢٤٣٨)، وأبو يعلى (٥/ ٣٣٦) رقم: (٢٩٦٢)، والبيهقي (١٠/ ٢٥) كتاب «السبق والرمي» باب: ما جاء في تسمية البهائم والدواب (١٠/ ٢٠٠)، كتاب «الشهادات» باب: من سمى المرأة قارورة، من حديث أنس بن مالك.

وقال الترمذي: حديث حسن صحيح.

(١) أخرجه الطبري (١١/ ٤٨٤) برقم: (٣٢٣١٩).

(٢) أخرجه الطبري (١١/ ٤٨٤) برقم: (٣٢٣٢٩)، وذكره ابن عطية (٥/ ١٨٧)، والسيوطي في «الدر المنثور» (٦/ ١٤٦)، وعزاه لعبد بن حميد، وابن جرير، وابن المنذر.

على الإطلاق هم في هذه الآية قطعاً على اللَّه تعالى بحكم خبره الصادق، **وقرأ** جمهور الناس: «فاكهين»[١] ومعناه: فَرِحِينَ مسرورين، وقال أبو عُبَيْدَةَ: هو من باب: «لاَبِنٌ» و«تَامِرٌ»، أي: لهم فاكهة[٢]، قال * ع[٣] *: والمعنى الأَوَّلُ أبرع، **وقرأ** خالد فيما روى أبو حاتم: «فَكِهِينَ»[٤] والفَكِهُ والفاكه: المسرور المتنعم.

وقوله تعالى: ﴿بِمَا آتَاهُمْ رَبُّهُمْ﴾ أي: من إنعامه ورضاه عنهم.

وقوله تعالى: ﴿وَوَقَاهُمْ رَبُّهُمْ عَذَابَ الْجَحِيمِ﴾ هذا متمكن في مُتَّقِي المعاصي، الذي لا يدخل النارَ ﴿ووقاهم﴾ مشتق من الوقاية، وهي الحائل بين الشيء وبين ما يضرُّه.

وقوله: ﴿كُلُوا وَاشْرَبُوا﴾ أي: يقال لهم: كلوا واشربوا، و﴿هنيئاً﴾ نُصِبَ على المصدر.

وقوله: ﴿بِمَا كُنْتُمْ تَعْمَلُونَ﴾ معناه: أَنَّ رُتَبَ الجنة ونعيمها بحسب الأعمال، وأَمَّا نَفْسُ دخولها فهو برحمة اللَّه وفضلِهِ، وأعمالُ العباد الصالحاتُ لا تُوجِبُ على اللَّه تعالى التنعيمَ إيجاباً؛ لكِنَّهُ سبحانه قد جعلها أَمارةً على مَنْ سبق في علمه تنعيمه، وعَلَّقَ الثوابَ والعِقَابَ بالتكسب الذي في الأعمال، والحُورُ: جمع حَوْرَاءُ، وهي البيضاء القويةُ بياض
١٠٥ ب بياضِ/ العَيْنِ وَسَوَادِ سَوَادِها، والعِينُ: جمع عَيْنَاءُ، وهي كبيرة العينين مع جمالهما، وفي **قراءة** ابن مسعود والنَّخَعِيِّ: «وَزَوَّجْنَاهُمْ بِعِيسِ عِينٍ»[٥] قال أبو الفتح: العَيْسَاءُ: البيضاء.

﴿وَالَّذِينَ ءَامَنُوا وَاتَّبَعَتْهُمْ ذُرِّيَّتُهُم بِإِيمَٰنٍ أَلْحَقْنَا بِهِمْ ذُرِّيَّتَهُمْ وَمَآ أَلَتْنَٰهُم مِّنْ عَمَلِهِم مِّن شَيْءٍ كُلُّ امْرِئٍۭ بِمَا كَسَبَ رَهِينٌ ﴿٢١﴾ وَأَمْدَدْنَٰهُم بِفَٰكِهَةٍ وَلَحْمٍ مِّمَّا يَشْتَهُونَ ﴿٢٢﴾ يَتَنَٰزَعُونَ فِيهَا كَأْسًا لَّا لَغْوٌ فِيهَا وَلَا تَأْثِيمٌ ﴿٢٣﴾ ۞ وَيَطُوفُ عَلَيْهِمْ غِلْمَانٌ لَّهُمْ كَأَنَّهُمْ لُؤْلُؤٌ مَّكْنُونٌ ﴿٢٤﴾ وَأَقْبَلَ بَعْضُهُمْ عَلَىٰ بَعْضٍ يَتَسَآءَلُونَ ﴿٢٥﴾ قَالُوٓا إِنَّا كُنَّا قَبْلُ فِيٓ أَهْلِنَا مُشْفِقِينَ ﴿٢٦﴾ فَمَنَّ ٱللَّهُ عَلَيْنَا وَوَقَىٰنَا عَذَابَ ٱلسَّمُومِ ﴿٢٧﴾ إِنَّا كُنَّا مِن قَبْلُ نَدْعُوهُ إِنَّهُۥ هُوَ ٱلْبَرُّ ٱلرَّحِيمُ ﴿٢٨﴾﴾

---

(١) ينظر: «المحرر الوجيز» (٥/ ١٨٨)، و«البحر المحيط» (٨/ ١٤٥)، و«الدر المصون» (٦/ ١٩٧).
(٢) ذكره ابن عطية (٥/ ١٨٨).
(٣) ينظر: «المحرر الوجيز» (٥/ ١٨٨).
(٤) ينظر: مصادر القراءة السابقة.
(٥) ينظر: «المحتسب» (٢/ ٢٩٠)، و«مختصر الشواذ» ص: (١٤٦)، و«المحرر الوجيز» (٥/ ١٨٨)، وقال: وحكى أبو عمرو عن عكرمة أنه قرأ «بعيس عين» على إضافة «عيس» إلى «عين».

وقوله سبحانه: ﴿والَّذِينَ آمَنُوا وَاتَّبَعَتْهُمْ ذُرِّيَّتُهُمْ بِإِيمَانٍ أَلْحَقْنَا بِهِمْ ذُرِّيَّاتِهِمْ﴾ اخْتُلِفَ في معنى الآية، فقال ابن عباس، وابن جبير، والجمهور: أخبر اللَّه تعالى أَنَّ المؤمنين الذين اتبعتهم ذريتهم في الإيمان يلحق الأبناء في الجنة بمراتب الآباء، وإِنْ لم يكن الأبناء في التقوى والأعمال كالآباء؛ كرامةً للآباء[1]، وقد ورد في هذا المعنى حديث عن النبي ﷺ فجعلوا الحديثَ تفسيراً للآية، وكذلك وردت أحاديث تقتضي أَنَّ اللَّه تعالى يرحم الآباء؛ رعياً للأبناء الصالحين، وقال ابن عباس أيضاً والضَّحَّاكُ. معنى الآية: أَنَّ اللَّه تعالى يلحق الأبناء الصغار بأحكام الآباء المؤمنين، يعني في الموارثة والدفن في مقابر المسلمين، وفي أحكام الآخرة في الجنة[2]، وقال منذر بن سعيد: هي في الصغار لا في الكبار[3]؛ قال * ع[4] *: وأرجح الأقوال في هذه الآية القول الأَوَّل؛ لأَنَّ الآياتِ كلَّها في صفة إِحسان اللَّه تعالى إِلى أهل الجنة، فذكر من جملة إِحسانِهِ سبحانه أَنَّه يرْعَى المحسنَ في المسيء، ولفظة ﴿ألحقنا﴾ تقتضي أَنَّ لِلْمُلْحَقِ بعضَ التقصير في الأعمال.

* ت *: وأظهرُ مَنْ هذا ما أشار إِليه الثعلبيُّ في بعض أنقاله: أَنَّ اللَّه تعالى يجمع لعبده المؤمن ذُرِّيَّتَهُ في الجنة، كما كانوا في الدنيا، انتهى، ولم يتعرَّضْ لذكر الدرجات في هذا التأويل، وهو أحسن؛ لأَنَّهُ قد تقرَّرَ أَنَّ رفع الدرجات هي بأعمال العاملين، والآياتُ / والأحاديث مُصَرِّحَةٌ بذلك، ولما يلزم على التأويل الأَوَّلِ أَنْ يكونَ كُلُّ مَنْ ١٠٦أ دخل الجنةَ مع آدم ـ عليه السلام ـ في درجةٍ واحدة؛ إِذ هم كُلُّهم ذرِّيَّتُهُ، وقد فتحتُ لك باباً للبحث في هذا المعنى منعني من إِتمامه ما قصدته من الاختصار، وباللَّه التوفيق.

وقوله: ﴿وَمَا أَلَتْنَاهُمْ﴾ أي: نقصناهم، ومعنى الآية أَنَّ اللَّه سبحانهُ يُلْحِقُ الأبناء بالآباء، ولا يُنْقِصُ الآباء من أجورهم شيئاً، وهذا تأويل الجمهور، ويحتمل أَنْ يريدَ: مِنْ عمل الأَبناء من شيء من حسن أو قبيح، وهذا تأويل ابن زيد[5]، ويُؤَيِّدُهُ قوله سبحانه: ﴿كُلُّ امْرِىءٍ بِمَا كَسَبَ رَهِينٌ﴾ والرهين: المُرْتَهِنُ، وفي هذه الألفاظ وعيد، وأمددتُ الشيءَ: إِذا سرّبْتُ إِليه شيئاً آخر يكثره أو يكثر لديه.

---

(١) أخرجه الطبري (١١/ ٤٨٧) برقم: (٣٢٣٣٨)، و (١١/ ٤٨٨) برقم: (٣٢٣٣٩)، وذكره البغوي (٤/ ٢٣٩)، وابن عطية (٥/ ١٨٩)، وابن كثير في «تفسيره» (٤/ ٢٤١)، والسيوطي في «الدر المنثور» (٦/ ١٤٨)، وعزاه لابن أبي حاتم.

(٢) ذكره ابن عطية (٥/ ١٨٩).

(٣) ينظر: المصدر السابق.

(٤) ينظر: «المحرر الوجيز» (٥/ ١٨٩).

(٥) أخرجه الطبري (١١/ ٤٩١) برقم: (٣٢٣٦٤)، وذكره ابن عطية (٥/ ١٩٠).

وقوله: ﴿مِمَّا يَشْتَهُونَ﴾ إشارة إلى ما رُوِيَ من أَنَّ المُنَعَّمَ إذا اشتهى لحماً نزل ذلك الحيوان بين يديه على الهيئة التي اشتهاه فيها، وليس يكون في الجنة لحم يحتز، ولا يُتَكَلَّفُ فيه الذبح، والسلخ، والطبخ، وبالجملة لا كَلَفَةَ في الجنة، و﴿يَتَنَازَعُونَ﴾ معناه: يتعاطون؛ ومنه قول الأخطل: [البسيط]

نَـازَعْـتُـهُ طَـيِّـبَ الـرَّاحِ الـشَّـمُـولِ وَقَـدْ صَاحَ الدَّجَاجُ وَحَانَتْ وَقْعَةُ السَّارِي[1]،

قال الفخر[2]: ويحتمل أنْ يقال: التنازع: التجاذُبُ، وحينئذ يكون تجاذُبُهُمْ تجاذبَ مُلاَعَبَةٍ، لا تجاذب منازعة، وفيه نوعُ لَذَّةٍ، وهو بيان لما عليه حال الشُّرَّابِ في الدنيا؛ فإنَّهم يتفاخرون بكثرة الشرب، ولا يتفاخرون بكثرة الأكل، انتهى، والكأس: الإناء فيه الشراب، ولا يقال في فارغ كأس؛ قاله الزَّجَّاج[3]، واللغو: السَّقَطُ من القول، والتأثيم: يلحق خَمْرَ الدنيا في نفس شُرْبِهَا وفي الأفعال التي تكون من شاربيها، وذلك كُلُّه/ مُنْتَفٍ في الآخرة. ١٠٦ ب

* ت *: قال الثعلبيُّ: وقال ابن عطاء: أيُّ لغوٍ يكون في مجلس: مَحَلُّهُ جَنَّةُ عدن، والساقي فيه الملائكة، وشربُهم على ذكر اللَّه، ورَيحانُهم تحيَّةٌ من عند اللَّه، والقومُ أضياف اللَّه.

﴿وَلاَ تَأْثِيمٌ﴾ أي: فعل يُؤْثِمُهُمْ، وهو تفعيل من الإثم، أي: لا يأثمونَ في شربها، انتهى، واللؤلؤ المكنون أجملُ اللؤلؤ؛ لأَنَّ الصون والكَنُّ يُحَسِّنُهُ، قال ابن جبير: أراد الذي في الصَّدَفِ لم تنله الأيدي[4]، وقيل للنبيِّ ﷺ: «إِذَا كَانَ الْغِلْمَانُ كَاللُّؤْلُؤِ المَكْنُونِ فَكَيْفَ المَخْدُومُونَ؟ قال: هُمْ كَالْقَمَرِ لَيْلَةَ الْبَدْرِ»[5].

* ت *: وهذا تقريب للأفهام، وإلاَّ فجمال أهلِ الجَنَّةِ أَعْظَمُ من هذا، يَدُلُّ على ذلك أحاديث صحيحة؛ ففي «**صحيح مسلم**» من حديث أبي هريرةَ ـ رضي اللَّه عنه ـ قال:

---

(١) ينظر: البيت في «**ديوانه**» (١٤٢)، و«**جمهرة أشعار العرب**» (٧٢٥)، والقرطبي (١٧/ ٤٦)، و«**روح المعاني**» (٢٧/ ٣٤)، و«**البحر المحيط**» (٨/ ١٤٧).
والساري: الذي يمشي ليلاً.

(٢) ينظر: «**تفسير الرازي**» (١٤/ ٢١٨).

(٣) ينظر: «**معاني القرآن**» (٥/ ٦٣).

(٤) ذكره البغوي (٤/ ٢٤٠)، وابن عطية (٥/ ١٩٠).

(٥) أخرجه الطبري (١١/ ٤٩٢) برقم: (٣٢٣٦٩)، (٣٢٣٧٠)، وذكره السيوطي في «**الدر المنثور**» (٦/ ١٤٩)، وعزاه إلى عبد الرزاق، وابن المنذر.

قال رسول اللَّه ﷺ: «إِنَّ أَوَّلَ زُمْرَةٍ يَدْخُلُونَ الجَنَّةَ ـ وفي رِوَايَةٍ: «مِنْ أُمَّتِي» عَلَى صُورَةِ الْقَمَرِ لَيْلَةَ الْبَدْرِ، ثُمَّ الَّذِينَ يَلُونَهُمْ عَلَىٰ أَشَدِّ كَوْكَبٍ دُرِّيٍّ في السَّمَاءِ إِضَاءَةً»[1]، وفي رواية: «ثُمَّ هُمْ بَعْدَ ذَلِكَ مَنَازِلُ» الحديثَ، وفي «صحيح مسلم» أيضاً عن النبي ﷺ: «إِنَّ في الجَنَّةَ لَسُوقاً يَأْتُونَهَا كُلَّ جُمُعَةٍ، فَتَهُبُّ رِيحُ الشَّمَالِ، فَتَحْثُو في وُجُوهِهِمْ وَثِيَابِهِمْ، وَيَزْدَادُونَ حُسْناً وَجَمَالاً، فَيَقُولُ لَهُمْ أَهْلُوهُمْ: واللَّهِ، لَقَدِ ازْدَدْتُمْ بَعْدَنَا حُسْناً وَجَمَالاً! فَيَقُولُونَ: وَأَنْتُمْ واللَّهِ، لَقَدِ ازْدَدْتُمْ بَعْدَنَا حُسْناً وَجَمَالاً»[2]، انتهى، وقد أشار الغَزَّاليُّ وغيره إلى طَرَفٍ من هذا المعنى، لَمَّا تكلَّم على رؤية العارفين للَّه سبحانه في الآخرة، قال بعد كلام: ولا يَبْعُدُ أَنْ تكونَ ألطاف الكشف والنظر في الآخرة متواليةً إلى غير نهاية، فلا يزالُ النعيمُ واللَّذَّةُ متزايداً أَبَدَ الآبادِ، وللشيخ أبي الحسن الشاذلي هنا كلام حسن قال: لو كُشِفَ عن نور المؤمن لعبد من دون اللَّه، ولو كُشِفَ عن نور المؤمن العاصي لطبق السماء والأرض، /فكيف بنور المؤمن المطيع؟! نقل كلامه هذا ابن عطاء اللَّه وابن عَبَّاد، انظره. ١٠٧أ

ثم وصف تعالى عنهم أَنَّهم في جملة تنعمهم ﴿يَتَسَاءَلُونَ﴾ أي: عن أحوالهم وما نال كُلَّ واحد منهم، وأَنَّهم يتذكرون حالَ الدنيا وخشيتَهم عذابَ الآخرة، والإشفاقُ أَشَدُّ الخشية ورِقَّةُ القلب، و﴿السَّمُومُ﴾: الحارُّ، و﴿نَدْعُوهُ﴾: يحتمل أَنْ يريد: الدعاءَ على بابه، ويحتمل أنْ يريد نعبده، **وقرأ** نافع والكسائيُّ: «أَنَّهُ» ـ بفتح الهمزة ـ، والباقون بكسرها[3] و﴿البِرُّ﴾ الذي يَبِرُّ ويُحْسِنُ.

---

(١) أخرجه البخاري (٦/ ٣٦٧) كتاب «بدء الخلق» باب: ما جاء في صفة الجنة وأنها مخلوقة (٣٢٤٥، ٣٢٤٦، ٣٢٥٤)، (٦/ ٤١٧)، كتاب «أحاديث الأنبياء» باب: خلق آدم وذريته (٣٣٢٧)، ومسلم (٤/ ٢١٧٨، ٢١٨٠)، كتاب «الجنة وصفة نعيمها وأهلها» باب: أول زمرة تدخل الجنة على هيئة القمر ليلة البدر، وصفاتهم وأزواجهم (١٤/ ٢٨٣٤) ـ مكرر، (١٥ ـ ١٦/ ٢٨٣٤)، والترمذي (٤/ ٦٧٨)، كتاب «صفة الجنة» باب: في صفة أهل الجنة (٢٥٣٧)، وأحمد (٢٠، ٢٣٠، ٢٣١، ٢٣٢، ٢٤٧، ٢٥٣، ٢٥٧، ٣١٦، ٥٠٢، ٥٠٧)، وابن ماجه (٢/ ١٤٤٩)، كتاب «الزهد» باب: صفة الجنة (٤٣٣٣)، وابن حبان (١٦/ ٤٣٦)، كتاب «إخباره ﷺ عن مناقب الصحابة» باب: وصف الجنة وأهلها (٧٤٢٠)، (١٦/ ٤٦٣ ـ ٤٦٤)، كتاب «إخباره ﷺ عن مناقب الصحابة» باب: وصف الجنة وأهلها (٧٤٣٦ ـ ٧٤٣٧)، والحميدي (٢/ ٤٨٣ ـ ٤٨٤) (١١٤٣)، والدارمي (٢/ ٣٣٣ ـ ٣٣٤)، كتاب «الرقائق» باب: في أول زمرة يدخلون الجنة، وابن المبارك في «الزهد» (١/ ٥٤٩) (١٥٧٥)، (١/ ٥٥٢) (١٥٨٥) مثله ونحوه.
قال الترمذي: هذا حديث صحيح.

(٢) أخرجه مسلم (٤/ ٢١٧٨)، كتاب «الجنة وصفة نعيمها» باب: في سوق الجنة وما ينالون فيها من النعيم (١٣/ ٢٨٣٣).

(٣) ينظر: «السبعة» (٦١٣)، و«الحجة» (٦/ ٢٢٧)، و«معاني القراءات» (٣/ ٣٤)، و«شرح الطيبة» (٦/ ٢٣)، و«العنوان» (١٨١)، و«حجة القراءات» (٦٨٣)، و«شرح شعلة» (٥٩٠)، و«إتحاف» (٢/ ٤٩٧).

﴿فَذَكِّرْ فَمَآ أَنتَ بِنِعْمَتِ رَبِّكَ بِكَاهِنٍ وَلَا مَجْنُونٍ ﴿٢٩﴾ أَمْ يَقُولُونَ شَاعِرٌ نَّتَرَبَّصُ بِهِۦ رَيْبَ ٱلْمَنُونِ ﴿٣٠﴾ قُلْ تَرَبَّصُوا۟ فَإِنِّى مَعَكُم مِّنَ ٱلْمُتَرَبِّصِينَ ﴿٣١﴾ أَمْ تَأْمُرُهُمْ أَحْلَٰمُهُم بِهَٰذَآ أَمْ هُمْ قَوْمٌ طَاغُونَ ﴿٣٢﴾ أَمْ يَقُولُونَ تَقَوَّلَهُۥ بَل لَّا يُؤْمِنُونَ ﴿٣٣﴾ فَلْيَأْتُوا۟ بِحَدِيثٍ مِّثْلِهِۦٓ إِن كَانُوا۟ صَٰدِقِينَ ﴿٣٤﴾﴾

وقوله سبحانه: ﴿فَذَكِّرْ﴾ أمر لنبيِّه ـ عليه السلام ـ بإدامة الدعاء إلى اللَّه عز وجل، ثم قال مؤنساً له: ﴿فَمَا أَنْتَ﴾: بإنعام اللَّه عليك ولُطْفِهِ بك ـ كاهِنٌ ولا مجنون.

وقوله سبحانه: ﴿أَمْ يَقُولُونَ﴾ أي: بل ﴿يَقُولُونَ شَاعِرٌ...﴾ الآية: رُوِيَ أَنَّ قريشاً اجتمعت في دار النَّدْوَةِ، فَكَثُرَتْ آراؤُهم في النبيِّ ﷺ حَتَّى قال قائل منهم: تَرَبَّصُوا به رَيْبَ المَنُونِ، أي: حوادِثَ الدهر، فَيَهْلِكَ كما هَلَكَ من قبله من الشُّعَرَاءِ: زُهَيْرٌ، والنَّابِغَةُ، وَالأَعْشَى، وغيرُهم، فافترقوا على هذه المقالة، فنزلت الآية في ذلك، والتَّرَبُّصُ: الانتظار، والمنون: من أسماء الموت، وبه فسر ابن عباس[1]، وهو أيضاً من أسماء الدهر، وبه فَسَّرَ مجاهد[2]، والرَّيْبُ هنا: الحوادث والمصائب: ومنه قوله ﷺ: «إِنَّما فَاطِمَةُ بَضْعَةٌ مِنِّي يَرِيبُنِي مَا رَابَهَا»[3] الحديثَ.

وقوله: ﴿قُلْ تَرَبَّصُوا﴾ وعيد في صيغة أمر.

وقوله سبحانه: ﴿أَمْ تَأْمُرُهُمْ أَحْلاَمُهُمْ بِهٰذا﴾ الأحلام: العقول، وقوله: ﴿بِهٰذا﴾ يحتمل أنْ يشيرَ إلى هذه المقالة: هو شاعر، ويحتمل أَنْ يشير إلى ما هم عليه من الكُفْرِ وعِبَادَةِ/ الأصنام، و﴿تَقَوَّلَهُ﴾ معناه: قال عن الغير أَنَّهُ قاله، فهي عبارة عن كَذِبٍ مخصوص، ثم عَجَّزَهُمْ سبحانه بقوله: ﴿فَلْيَأْتُوا بِحَدِيثٍ مِثْلِهِ﴾ والضمير في ﴿مثله﴾ عائد على القرآن. ١٠٧ ب

وقوله: ﴿إِنْ كَانُوا صَادِقِينَ﴾

---

(١) أخرجه الطبري (١١/ ٤٩٤) برقم: (٣٢٣٧٦)، وذكره ابن عطية (٥/ ١٩١)، وابن كثير في «تفسيره» (٤/ ٢٤٣)، والسيوطي في «الدر المنثور» (٦/ ١٥٠)، وعزاه لابن جرير، وابن المنذر، وابن أبي حاتم.

(٢) أخرجه الطبري (١١/ ٤٩٤) برقم: (٣٢٣٧٥)، وذكره ابن عطية (٥/ ١٩١)، والسيوطي في «الدر المنثور» (٦/ ١٥٠)، وعزاه لابن جرير، وابن المنذر.

(٣) أخرجه مسلم (٤/ ١٩٠٢ ـ ١٩٠٣)، كتاب «فضائل الصحابة» باب: فضائل فاطمة بنت الرسول ـ عليه الصلاة والسلام ـ (٩٣، ٢٤٤٩/ ٩٥)، وأحمد (٤٣٢٣، ٤٣٢٦، ٣٢٨، ٣٣٢)، وأبو نعيم في «حلية الأولياء» (٢/ ٤١).

* ت *: أي: في أَنَّ محمداً تَقَوَّلَهُ؛ قاله الثعلبيُّ.

﴿أَمْ خُلِقُوا مِنْ غَيْرِ شَيْءٍ أَمْ هُمُ الْخَالِقُونَ ﴿٣٥﴾ أَمْ خَلَقُوا السَّمَاوَاتِ وَالْأَرْضَ بَل لَّا يُوقِنُونَ ﴿٣٦﴾﴾

وقوله سبحانه: ﴿أَمْ خُلِقُوا مِنْ غَيْرِ شَيْءٍ﴾ قال الثعلبيُّ: قال ابن عباس: من غير أَبٍ ولا أُمٍّ، فهم كالجماد لا يعقلون، ولا تقوم للَّه عليهم حُجَّةٌ، أليسوا خُلِقُوا من نطفة وعلقة، وقال ابن كَيْسَانَ: أَمْ خلقوا عَبَثاً، وَتُرِكُوا سُدًى من غير شيء، أي: لغير شيء لا يؤمرون ولا يُنْهَوْنَ ﴿أَمْ هُمُ الخَالِقُونَ﴾: لأنفسهم، فلا يأتمرون لأمر اللَّه، انتهى، وعَبَّرَ * ع[1] *: عن هذا بأَنْ قال: وقال آخرون: معناه: أَمْ خُلِقُوا لغير عِلَّةٍ ولا لغاية عقاب وثواب؛ فهم لذلك لا يسمعون ولا يتشرَّعون.

* ت *: وقد يحتمل أَنْ يكونَ المعنى: أم خُلِقُوا من غير شيء خَلَقَهُمْ، أي: من غير مُوجِدٍ أَوْجَدَهُمْ، ويَدُلُّ عليه مقابلته بقوله: ﴿أم هم الخالقون﴾ وهكذا قال الغَزَّاليُّ في «الإحياء»، قال: وقوله عز وجل: ﴿أم خلقوا من غير شيء﴾ أي: من غير خالق، انتهى بلفظه من كتاب، آداب التلاوة قال الغَزَّالِيُّ: ولا يُتَوَهَّمُ أَنَّ الآيَةَ تَدُلُّ أَنَّه لا يُخْلَقُ شَيْءٌ إلاَّ من شيء! انتهى، وقال الفخر[2]: قوله تعالى: ﴿من غير شيء﴾ فيه وجوه، المنقول منها: أم خُلِقُوا من غير خالق، [وقيل: أَمْ خُلِقُوا لا لغير شيء عَبَثاً][3]، وقيل: أم خلقوا من غير أَبٍ وأُمّ، انتهى، وأحسنها الأَوَّلُ؛ كما قال الغَزَّالِيُّ، واللَّه أعلم بما أراد سبحانه، وفي الصحيح عن جُبَيْرِ بْنِ مُطْعِمٍ قال: «سَمِعْتُ النَّبِيَّ ﷺ يَقْرَأُ في الْمَغْرِبِ بالطُّورِ، فَلَمَّا بَلَغَ هٰذِهِ الآيَةَ: ﴿أَمْ خُلِقُوا مِنْ غَيْرِ شَيْءٍ أَمْ هُمُ الْخَالِقُونَ﴾ إِلى قَوْلِهِ: ﴿الْمُصَيْطِرُونَ﴾ ـ كَادَ قَلْبِي أَنْ يَطِيرَ»، وفي رواية: «وَذَلِكَ أَوَّلُ مَا/ وَقَرَ الإِيمَانُ في قَلْبِي»[4] انتهى، وأسند ١٠٨أ
أبو بكر ابن الخطيب في «تاريخه» عن جُبَيْرِ بْنِ مُطْعِمٍ قال: «أَتَيْتُ رَسُولَ اللَّهِ ﷺ في فِدَاءِ أَهْلِ بَدْرٍ، فَسَمِعْتُهُ يَقْرَأُ في الْمَغْرِبِ بِالطُّورِ، فَكَأَنَّمَا تَصَدَّعَ قَلْبِي حِينَ سَمِعْتُ الْقُرْآنَ» انتهى.

﴿أَمْ عِندَهُمْ خَزَائِنُ رَبِّكَ أَمْ هُمُ الْمُصَيْطِرُونَ ﴿٣٧﴾ أَمْ لَهُمْ سُلَّمٌ يَسْتَمِعُونَ فِيهِ فَلْيَأْتِ مُسْتَمِعُهُم

(١) ينظر: «المحرر الوجيز» (٥/ ١٩٢).
(٢) ينظر: «تفسير الرازي» (١٤/ ٢٢٣).
(٣) سقط في: د.
(٤) أخرجه البخاري (٨/ ٤٦٩)، كتاب «التفسير» برقم: (٤٨٥٤).

بِسُلْطَٰنٍ مُّبِينٍ ﴿٣٨﴾ أَمْ لَهُ ٱلْبَنَٰتُ وَلَكُمُ ٱلْبَنُونَ ﴿٣٩﴾ أَمْ تَسْـَٔلُهُمْ أَجْرًا فَهُم مِّن مَّغْرَمٍ مُّثْقَلُونَ ﴿٤٠﴾ أَمْ عِندَهُمُ ٱلْغَيْبُ فَهُمْ يَكْتُبُونَ ﴿٤١﴾ أَمْ يُرِيدُونَ كَيْدًا ۖ فَٱلَّذِينَ كَفَرُوا۟ هُمُ ٱلْمَكِيدُونَ ﴿٤٢﴾ أَمْ لَهُمْ إِلَٰهٌ غَيْرُ ٱللَّهِ ۚ سُبْحَٰنَ ٱللَّهِ عَمَّا يُشْرِكُونَ ﴿٤٣﴾ ﴾

وقوله سبحانه: ﴿أَمْ عِنْدَهُمْ خَزَائِنُ رَبِّكَ﴾ بمنزلة قوله: أم عندهم الاستغناء في جميع الأمور؟ والمصيطر: القاهر، وبذلك فسر ابن عباس[1] الآية، والسُّلَّمُ: السبب الذي يُصْعَدُ به، كان ما كان من خشب، أو بناء، أو حبال، أو غير ذلك، والمعنى: ألهم سُلَّمٌ إلى السماء يستمعون فيه، أي: عليه أو منه، وهذه حروف يَسُدُّ بعضُها مَسَدَّ بعض، والمعنى: يستمعون الخبر بِصِحَّةِ ما يدعونه، فليأتوا بالحُجَّةِ المبينة في ذلك.

وقوله سبحانه: ﴿أَمْ عِنْدَهُمُ الْغَيْبُ﴾ الآية، قال ابن عباس[2]: يعني أَمْ عندهم اللوحُ المحفوظ، ﴿فَهُمْ يَكْتُبُونَ﴾: ما فيه، ويخبرون به، ثم قال: ﴿أَمْ يُرِيدُونَ كَيْداً﴾: بك وبالشرع، ثم جزم الخبر بأنَّهم ﴿هُمُ الْمَكِيدُونَ﴾ أي: هم المغلوبون، فَسَمَّى غَلَبَتَهُمْ كيداً؛ إذ كانت عقوبةُ الكَيْدِ، ثم قال سبحانه: ﴿أَمْ لَهُمْ إِلَٰهٌ غَيْرُ اللَّهِ﴾: يعصمهم ويمنعهم من الهلاك، قال الثعلبيُّ: قال الخليل: ما في سورة الطور كُلِّها من ذكر «أم» كُلُّه استفهام لهم، انتهى.

ثم نَزَّهَ تعالى نفسه: ﴿عَمَّا يُشْرِكُونَ﴾ به.

﴿وَإِن يَرَوْا۟ كِسْفًا مِّنَ ٱلسَّمَآءِ سَاقِطًا يَقُولُوا۟ سَحَابٌ مَّرْكُومٌ ﴿٤٤﴾ فَذَرْهُمْ حَتَّىٰ يُلَٰقُوا۟ يَوْمَهُمُ ٱلَّذِى فِيهِ يُصْعَقُونَ ﴿٤٥﴾ يَوْمَ لَا يُغْنِى عَنْهُمْ كَيْدُهُمْ شَيْـًٔا وَلَا هُمْ يُنصَرُونَ ﴿٤٦﴾ وَإِنَّ لِلَّذِينَ ظَلَمُوا۟ عَذَابًا دُونَ ذَٰلِكَ وَلَٰكِنَّ أَكْثَرَهُمْ لَا يَعْلَمُونَ ﴿٤٧﴾ وَٱصْبِرْ لِحُكْمِ رَبِّكَ فَإِنَّكَ بِأَعْيُنِنَا ۖ وَسَبِّحْ بِحَمْدِ رَبِّكَ حِينَ تَقُومُ ﴿٤٨﴾ وَمِنَ ٱلَّيْلِ فَسَبِّحْهُ وَإِدْبَٰرَ ٱلنُّجُومِ ﴿٤٩﴾ ﴾

وقوله: ﴿وَإِنْ يَرَوا كِسْفاً﴾ أي: قطعةً يقولون لشدة معاندتهم هٰذَا ﴿سَحَابٌ مَرْكُومٌ﴾: بعضُه على بعض، وهذا جوابٌ لقولهم: ﴿فَأَسْقِطْ عَلَيْنَا كِسَفاً مِنَ السَّمَاءِ﴾ [الشعراء: ١٨٧] وقولهم: ﴿أَوْ تُسْقِطَ السَّمَاءَ كَمَا زَعَمْتَ عَلَيْنَا كِسَفاً﴾ [الإسراء: ٩٢] يقول: لو فعلنا هذا بهم لما/ آمنوا، ولقالوا: سحاب مركوم. ١٠٨ ب

وقوله تعالى: ﴿فَذَرْهُمْ﴾، وما جرى مَجْرَاهُ من الموادعة ـ منسوخٌ بآية السيف،

---

(١) أخرجه الطبري (١١/٤٩٦) برقم: (٣٢٣٨٦)، وذكره ابن عطية (٥/١٩٣)، والسيوطي في «الدر المنثور» (٦/١٥٠)، وعزاه لابن جرير، وابن المنذر، وابن أبي حاتم.

(٢) ذكره البغوي (٤/٢٤٢)، وذكره ابن عطية (٥/١٩٣).

والجمهورُ أَنَّ يومهم الذي فيه يُصْعَقُونَ، هو يوم القيامة، وقيل: هو موتهم واحداً واحداً، ويحتمل أَنْ يكون يومَ بدر؛ لأَنَّهُمْ عُذِّبُوا فيه، والصعق: التعذيب في الجملة، وإِنْ كان الاستعمالُ قد كَثُرَ فيما يصيب الإِنسانَ من الصَّيْحَةِ المُفْرِطَةِ ونحوه، ثُمَّ أخبر تعالى بِأَنَّ لهم دُونَ هذا اليوم، أي: قبله ﴿عَذَاباً﴾ واخْتُلِفَ في تعيينه، فقال ابن عباس وغيره[1]: هو بدر ونحوه، وقال مجاهد[2]: هو الجُوعُ الذي أصابهم، وقال البَرَاءُ بْنُ عَازِبٍ وابن عباس أيضاً[3]: هو عذاب القبر، وقال ابن زيد[4]: هي مصائب الدنيا، إِذْ هي لهم عذاب.

* ت *: ويحتمل أَنْ يكونَ المراد الجميع؛ قال الفخر[5]: إِنْ قلنا إِنَّ العذابَ هو بدر فالذين ظلموا هم أهل مَكَّةَ، وإِنْ قلنا: العذابُ هو عذابُ القبر، فالذين ظلموا عامٌّ في كل ظالم، انتهى.

ثم قال تعالى لنبيِّهِ: ﴿وَاصْبِرْ لِحُكْمِ رَبِّكَ فَإِنَّكَ بِأَعْيُنِنَا﴾ أي: بمرأى ومنظر، نرى ونَسْمَعُ ما تقول، وأَنَّك في حفظنا وحيطتنا؛ كما تقول: فلان يرعاه المَلِكُ بعين، وهذه الآية ينبغي أَنْ يُقَرِّرَهَا كُلُّ مؤمن في نفسه؛ فإِنها تُفَسِّحُ مضايق الدنيا.

وقوله سبحانه: ﴿وَسَبِّحْ بِحَمْدِ رَبِّكَ﴾ قال أبو الأحوص[6]: هو التسبيح المعروف، يقول في كل قيام: سبحان اللَّهِ وبحمدِهِ، وقال عطاء[7]: المعنى حين تقومُ من كُلِّ مجلس.

* ت *: وفي تفسير أحمدَ بن نصر الداوودِيِّ قال: وعن ابن المُسَيِّبِ قال: حَقٌّ على كل مسلم أَنْ يقول حين يقومُ إِلى الصلاة: سبحان اللَّهِ وبحمده؛ لقولِ اللَّه سبحانه لِنَبِيِّهِ ﴿وسبح بحمد ربك حين تقوم﴾، انتهى،/ وقال ابن زيد[8]: هي صلاة النوافل، وقال ١١٠٩أ

---

(١) ذكره البغوي (٤/ ٢٤٣)، وابن عطية (٥/ ١٩٤).

(٢) أخرجه الطبري (١١/ ٤٩٩) برقم: (٣٢٣٩٨)، وذكره البغوي (٤/ ٢٤٣)، وابن عطية (٥/ ١٩٤)، وابن كثير في «تفسيره» (٤/ ٢٤٥)، والسيوطي في «الدر المنثور» (٦/ ١٥١)، وعزاه لابن جرير، وابن المنذر.

(٣) أخرجه الطبري (١١/ ٤٩٩) برقم: (٣٢٣٩٤)، (٣٢٣٩٥)، وذكره ابن عطية (٥/ ١٩٤)، والسيوطي في «الدر المنثور» (٦/ ١٥٠)، وعزاه لابن جرير، وابن المنذر.

(٤) أخرجه الطبري (١١/ ٤٩٩) برقم: (٣٢٣٩٩)، وذكره ابن عطية (٥/ ١٩٤).

(٥) ينظر: «تفسير الرازي» (١٤/ ٢٣٥).

(٦) أخرجه الطبري (١١/ ٥٠٠) برقم: (٣٢٤٠١)، وذكره ابن عطية (٥/ ١٩٤)، وابن كثير في «تفسيره» (٥/ ١٩٤)، والسيوطي في «الدر المنثور» (٦/ ١٥١)، وعزاه لابن أبي شيبة.

(٧) ذكره البغوي (٤/ ٢٤٣)، وابن عطية (٥/ ١٩٤)، وابن كثير في «تفسيره» (٥/ ١٩٤)، والسيوطي في «الدر المنثور» (٦/ ١٥١)، وعزاه للفريابي، وابن المنذر.

(٨) ذكره ابن عطية (٥/ ١٩٤).

٣٢٠ ـــــــ

تَفْسِيرُ سُورَةِ «النَّجْمِ»

وهِيَ مَكِّيَّةٌ بِإِجْمَاعٍ

وهي أَوَّلُ سورة أعلن بها رسول اللَّه ﷺ، وَجَهَرَ بقراءتها في الحرم، والمشركون يستمعون، وفيها سَجَدَ وسجد معه المؤمنون والمشركون والجنُّ والإِنسُ غيرَ أبي لهب، فإِنَّهُ رفع حفنة من تراب إِلى جبهته، وقال: يكفيني هذا.

* ت *: والذي خَرَّجَهُ البخاريُّ في صحيحه عن ابنِ مسعود: «فَسَجَدَ رَسُولُ اللَّهِ ﷺ، وَسَجَدَ مَنْ خَلْفَهُ إِلاَّ رَجُلاً رَأَيْتُهُ أَخَذَ كَفًّا مِنْ تُرَابٍ فَسَجَدَ عَلَيْهِ، فَرَأَيْتُهُ بَعْدَ ذَلِكَ قُتِلَ كَافِراً، وَهُوَ أُمَيَّةُ بْنُ خَلَفٍ»[1] انتهى، وسبب نزولها أَنَّ المشركين قالوا: إِنَّ محمداً يتقوَّلُ القرآن، ويختلق أقواله، فنزلت السورة في ذلك.

﴿وَٱلنَّجْمِ إِذَا هَوَىٰ ۝١ مَا ضَلَّ صَاحِبُكُمْ وَمَا غَوَىٰ ۝٢ وَمَا يَنطِقُ عَنِ ٱلْهَوَىٰٓ ۝٣﴾

قوله عز وجل: ﴿وَالنَّجْمِ إِذَا هَوَى * مَا ضَلَّ صَاحِبُكُمْ وَمَا غَوَىٰ * وَمَا يَنْطِقُ عَنِ الْهَوَىٰ﴾ الآية، قال الحسن وغيره: النجم المُقْسَمُ به هنا: اسمُ جنس، أراد به النجوم[2]، ثم اختلفوا في معنى ﴿هوى﴾ فقال جمهور المفسرين: هَوَى للغروب،/ وهذا هو السابق ١٠٩ ب إِلى الفهم من كلام العرب، وقال ابن عباس في كتاب الثعلبيِّ[3]: هوى في الانقضاض في إِثر العفريت عند استراق السمع، وقال مجاهد وسفيان[4]: النجم في قسم الآية: الثُّرَيَّا، وسُقُوطُهَا مع الفجر هو هوِيُّها، والعرب لا تقول: النجم مطلقاً إِلاَّ للثُّرَيَّا، والقسم واقع على قوله: ﴿ما ضل صاحبكم وما غوى﴾.

---

(١) أخرجه البخاري (٨/ ٤٨٠)، كتاب «التفسير» باب: فاسجدوا للَّه واعبدوا (٤٨٦٣).

(٢) ذكره ابن عطية (٥/ ١٩٥).

(٣) ذكره ابن عطية (٥/ ١٩٥).

(٤) أخرجه الطبري (١١/ ٥٠٣) برقم: (٣٢٤١٤)، (٣٢٤١٥)، وذكره ابن عطية (٥/ ١٩٦)، وابن كثير (٤/ ٢٤٦)، والسيوطي في «الدر المنثور» (٦/ ١٥٤)، وعزاه لعبد الرزاق، وعبد بن حميد، وابن المنذر، وابن أبي حاتم.

* ص *: ﴿إِذَا هَوَى﴾ أبو البقاء: العامل في الظرف فِعْلُ القَسَم المحذوفِ، أي: أقسم بالنجم وَقْتَ هَوِيِّهِ، وجوابُ القَسَمِ: ﴿ما ضل﴾، انتهى، قال الفخر[1]: أكثر المفسرين لم يُفَرِّقُوا بين الغَيِّ والضلال، وبينهما فرق؛ فالغيُّ: في مقابلة الرُّشْدِ، والضلال أَعَمُّ منه، انتهى. ﴿وما يَنْطِقُ عَنِ الْهَوَى﴾: يريد محمداً ﷺ أَنَّه لا يتكلم عن هواه، أي: بهواه وشهوته، وقال بعض العلماء: وما ينطقُ القرآنَ المُنَزَّلَ عن هوى.

* ت *: وهذا تأويل بعيد من لفظ الآية كما ترى.

﴿إِنْ هُوَ إِلَّا وَحْيٌ يُوحَىٰ ﴿٤﴾ عَلَّمَهُ شَدِيدُ الْقُوَىٰ ﴿٥﴾ ذُو مِرَّةٍ فَاسْتَوَىٰ ﴿٦﴾ وَهُوَ بِالْأُفُقِ الْأَعْلَىٰ ﴿٧﴾ ثُمَّ دَنَا فَتَدَلَّىٰ ﴿٨﴾ فَكَانَ قَابَ قَوْسَيْنِ أَوْ أَدْنَىٰ ﴿٩﴾ فَأَوْحَىٰ إِلَىٰ عَبْدِهِ مَا أَوْحَىٰ ﴿١٠﴾﴾

وقوله: ﴿إِنْ هو إِلاَّ وَحْيٌ يُوْحَىٰ﴾ يراد به القرآن بإجماع.

* ت *: وليس هذا الإجماع بصحيح، ولفظُ الثعلبيِّ ﴿إِن هو إِلاَّ وحي﴾ أي: ما نُطْقُهُ في الدِّينِ إِلاَّ بوحي، انتهى، وهو أحسن إِنْ شاء اللَّه، قال الفخر[2]: الوحي اسم، ومعناه: الكتاب، أو مصدر وله معانٍ: منها الإرسال، والإلهام، والكتابة، والكلام، والإشارة، فإنْ قلنا: هو ضمير القرآن فالوحي اسم معناه الكتاب، ويحتمل أنْ يُقَالَ: مصدر، أي: ما القرآن إِلاَّ إِرْسَالٌ، أي: مُرْسَلٌ، وَإِنْ قلنا: المراد من قوله: ﴿إِن هو إِلاَّ وحي﴾ قولُ محمد وكلامُه فالوحي حينئذ هو الإلهام، أي: كلامه مُلْهَمٌ من اللَّه أو مرسل، انتهى، والضمير في ﴿عَلَّمَهُ﴾ لنبيِّنا محمد ﷺ، والمُعَلِّمُ هو جبريل ـ عليه السلام ـ قاله ابن عباس وغيره[3]، أي: عَلَّم محمداً القرآن،/ و﴿ذُو مِرَّةٍ﴾ معناه: ذو قُوَّة؛ قاله قتادة وغيره[4]؛ ومنه قوله ـ عليه السلام ـ: «لاَ تَحِلُّ الصَّدَقَةُ لِغَنِيٍّ وَلا لِذِي مِرَّةٍ سَوِيٍّ»[5]. وَأَصْلُ المِرَّةِ مِنْ مَرَائِرِ الْحَبْلِ، وهي فتله وإحكام عمله. ١١٠أ

---

(١) ينظر: «تفسير الرازي» (١٤/ ٢٤١).

(٢) ينظر: «تفسير الرازي» (١٤/ ٢٤١).

(٣) ذكره ابن عطية (٥/ ١٩٦).

(٤) ينظر: المصدر السابق.

(٥) أخرجه أبو داود (١/ ٥١٤)، كتاب «الزكاة» باب: من يعطى من الصدقة وحد الغنى (١٦٣٤)، والترمذي (٣/ ٣٣) كتاب «الزكاة» باب: ما جاء من لا تحل له الصدقة (٦٥٢)، وابن ماجه (١/ ٥٨٩)، كتاب «الزكاة» باب: من سأل عن ظهر غنى (١٨٣٩)، والحاكم (١/ ٤٠٧) نحوه، والنسائي (٥/ ٩٩)، كتاب «الزكاة» باب: إذا لم يكن له دراهم وكان له عدلها (٢٥٩٧)، وابن حبان (٣/ ١٠٢) ـ الموارد (٨٠٦)، وعبد الرزاق في «المصنف» (٤/ ١١٠) (٧١٥٥).
قال الترمذي: حديث عبد اللَّه بن عمر حديث حسن.

وقوله: ﴿فَاسْتَوَىٰ﴾ قال الربيع والزَّجَّاج، المعنى: فاستوى جبريل في الجو، وهو إذ ذاك بالأفق الأعلى؛ إذ رآه رسولُ اللَّه ﷺ بِحِراءَ، قد سَدَّ الأفق، له ستمائة جناحٍ، وحينئذ دنا من محمد ـ عليه السلام ـ حتى كان قابَ قوسين، وكذلك رآه نزلةً أخرى في صفته العظيمة، له ستمائة جناح عند السِّدْرَةِ.

وقوله: ﴿ثُمَّ دَنَا فَتَدَلَّىٰ﴾ قال الجمهور: المعنى: دنا جبريل إلى محمد في الأرض عند حِرَاءَ، وهذا هو الصحيح أَنَّ جميع ما في هذه الآيات من الأوصاف هو مع جبريل، و﴿دنا﴾ أعمُّ من ﴿تدلى﴾ فَبَيَّنَ تعالى بقوله: ﴿فتدلى﴾ هيئَةَ الدُّنُوِّ كيف كانت، و﴿قَابَ﴾: معناه: قَدْر، قال قتادة وغيره[1]: معناه: من طرف العود إلى طرفه الآخر، وقال الحسن ومجاهد[2]: من الوتر إلى العود في وسط القوس عند المِقْبَضِ.

وقوله: ﴿أو أَدْنَىٰ﴾ معناه: على مقتضى نظر البشر، أي: لو رَآه أَحَدُكُمْ لقال في ذلك: قوسان أو أدنى من ذلك، وقيل: المراد بقوسين، أي: قَدْرَ الذراعين، وعن ابن عباس[3]: أنَّ القوس في الآية ذراعٌ يُقَاسُ به، وذكر الثعلبيُّ أَنَّهَا لُغَةُ بعض الحجازيين.

وقوله تعالى: ﴿فَأَوْحَىٰ إِلَىٰ عَبْدِهِ مَا أَوْحَىٰ﴾ قال ابن عباس[4]: المعنى: فأوحى اللَّهُ إلى عبده محمد ما أوحى، وفي قوله: ﴿ما أوحى﴾ إبهام على جهة التفخيم والتعظيم؛ قال عياض: ولما كان ما كَاشَفَهُ ـ عليه السلام ـ من ذلك الجبروتِ، وشَاهَدَهُ من عجائب / الملكوت، لا تُحِيطُ به العباراتُ، ولا تستقِلُّ بحمل سماع أدناه العقولُ ـ رَمَزَ عنه تعالى ١١٠ ب
بالإيماء والكناية الدَّالَّةِ على التعظيم، فقال تعالى: ﴿فأوحى إلى عبده ما أوحى﴾ وهذا النوع من الكلام يسميه أَهْلُ النقد والبلاغة بالوحي والإشارة، وهو عندهم أبلغ أبواب الإيجاز، انتهى.

﴿مَا كَذَبَ ٱلْفُؤَادُ مَا رَأَىٰٓ ﴿١١﴾ أَفَتُمَٰرُونَهُۥ عَلَىٰ مَا يَرَىٰ ﴿١٢﴾ وَلَقَدْ رَءَاهُ نَزْلَةً أُخْرَىٰ ﴿١٣﴾ عِندَ سِدْرَةِ ٱلْمُنتَهَىٰ ﴿١٤﴾ عِندَهَا جَنَّةُ ٱلْمَأْوَىٰٓ ﴿١٥﴾﴾

---

(١) ذكره البغوي (٤/ ٢٤٦)، وابن عطية (٥/ ١٩٧).

(٢) أخرجه الطبري (١١/ ٥٠٧ ـ ٥٠٨) برقم: (٣٢٤٤٠، ٣٢٤٤٢)، وذكره البغوي (٤/ ٢٤٦)، وابن عطية (٥/ ١٩٧)، والسيوطي في «الدر المنثور» (٦/ ١٥٨)، وعزاه لآدم بن أبي إياس، والفريابي، والبيهقي.

(٣) ذكره ابن عطية (٥/ ١٩٨)، والسيوطي في «الدر المنثور» (٦/ ١٥٧)، وعزاه للطبراني، وابن مردويه، والضياء.

(٤) أخرجه الطبري (١١/ ٥٠٩) برقم: (٣٢٤٥٤)، وذكره البغوي (٤/ ٢٤٦)، والسيوطي في «الدر المنثور» (٦/ ١٥٨)، وعزاه للنسائي، وابن جرير، وابن المنذر، وابن أبي حاتم، وابن مردويه.

وقوله سبحانه: ﴿مَا كَذَبَ الفُؤَادُ مَا رَأَى﴾ المعنى: لم يُكَذِّبْ قلبُ محمد الشيء الذي رأى، بل صَدَّقَهُ وتحقَّقَهُ نظراً؛ قال أهل التأويل منهم ابن عباس وغيره[١]: رأى محمد اللَّهَ بفؤاده، وقال النبيُّ ﷺ: «جَعَلَ اللَّهُ نُورَ بَصَرِي في فُؤَادِي، فَنَظَرْتُ إِلَيْهِ بِفُؤَادِيَ»، وقال آخرون من المتأولين: المعنى: ما رأى بعينه لم يُكَذِّبْ ذلك قلبُه، بل صدقه وتحققه، وقال ابن عباس فيما روِي عنه[٢]: إنَّ محمداً رأى رَبَّه بِعَيْنَيْ رَأْسِهِ، وأنكرت ذلك عَائِشَةُ، وقالت: أنا سَأَلْتُ رَسُولَ اللَّه ﷺ عَنْ هٰذِهِ الآياتِ فَقَالَ لِي: «هُوَ جِبْرِيلُ فِيهَا كُلِّها» قال * ع[٣] *: وهذا قول الجمهور، وحديث عائشة عن النبي ﷺ قاطعٌ بكُلِّ تأويل في اللفظ؛ لأَنَّ قول غيرها إِنَّما هو مُنْتَزَعٌ من ألفاظ القرآن.

وقوله سبحانه: ﴿أَفَتُمَارُونَهُ عَلَى مَا يَرَى﴾ **قرأ** حمزة والكسائيُّ «أَفَتَمْرُونَهُ» ـ بفتح التاء دون ألف[٤] ـ، أي: أفتجحدونه.

* ت *: قال الثعلبيُّ: واختار هذه القراءة أبو عبيد: قال إِنَّهم لا يمارونه، وإِنَّما جحدوه، واخْتُلِفَ في الضمير في قوله: ﴿وَلَقَدْ رَآهُ﴾ حسبما تقدم، فقالت عائشة والجمهور[٥]: هو عائد على جبريل، و﴿نزلة﴾ معناه: مَرَّة أخرى، فجمهور العلماء أَنَّ المَرْئِيَّ هو جبريل ـ عليه السلام ـ في/ المرتين، مَرَّةً في الأرض بحراءَ، ومرَّةً عند سِدْرَةِ المُنْتَهَى ليلةَ الإِسراء، رآه على صورته التي خُلِقَ عليها، وسِدْرَةُ المُنْتَهَى هي: شجرة نَبْقٍ في السماء السابعة، وقيل لها: سدرة المنتهى؛ لأَنَّها إِليها ينتهي عِلْمُ كُلِّ عالم، ولا يعلم ما وراءها صَعَداً إِلاَّ اللَّهُ عز وجل، وقيل: سُمِّيَتْ بذلك لأَنَّها إِليها ينتهي مَنْ مات على سُنَّةِ النبي ﷺ قال * ع[٦] *: وهم المؤمنون حقًّا من كل جيل. ١١١أ

---

(١) أخرجه الطبري (١١/ ٥١١) برقم: (٣٢٤٦٦)، وذكره البغوي (٤/ ٢٤٦)، وذكره ابن عطية (٥/ ١٩٨)، والسيوطي في «**الدر المنثور**» (٦/ ١٦٠)، وعزاه لعبد بن حميد، وابن جرير، عن أبي العالية.

(٢) أخرجه الطبري (١١/ ٥١١) برقم: (٣٢٤٦٧)، وذكره البغوي (٤/ ٢٤٧)، وابن عطية (٥/ ١٩٨)، وابن كثير في «**تفسيره**» (٤/ ٢٥٠)، والسيوطي في «**الدر المنثور**» (٦/ ١٥٩)، وعزاه لابن مردويه.

(٣) ينظر: «**المحرر الوجيز**» (٥/ ١٩٨).

(٤) ينظر: «**السبعة**» (٦١٤)، و«**الحجة**» (٦/ ٢٣٠)، و«**معاني القراءات**» (٣/ ٣٧)، و«**شرح الطيبة**» (٦/ ٢٤)، و«**العنوان**» (١٨٢)، و«**حجة القراءات**» (٦٨٥)، و«**شرح شعلة**» (٥٩١)، و«**إتحاف**» (٥٠٠ ـ ٥٠١).

(٥) أخرجه الطبري (١١/ ٥١٢) برقم: (٣٢٤٧٥)، وذكره ابن عطية (٥/ ١٩٩)، وابن كثير في «**تفسيره**» (٤/ ٢٥١)

(٦) ينظر: «**المحرر الوجيز**» (٥/ ١٩٨).

وقوله سبحانه: ﴿عِندَهَا جَنَّةُ المَأْوَى﴾ قال الجمهور: أراد سبحانه أَنْ يُعَظِّمَ مَكانَ السدرة، ويُشَرِّفَهُ بِأَنَّ جنة المأوى عندها، قال الحسن[1]: هي الجنة التي وُعِدَ بها المؤمنون.

﴿إِذْ يَغْشَى ٱلسِّدْرَةَ مَا يَغْشَىٰ ﴿١٦﴾ مَا زَاغَ ٱلْبَصَرُ وَمَا طَغَىٰ ﴿١٧﴾ لَقَدْ رَأَىٰ مِنْ ءَايَٰتِ رَبِّهِ ٱلْكُبْرَىٰٓ ﴿١٨﴾ أَفَرَءَيْتُمُ ٱللَّٰتَ وَٱلْعُزَّىٰ ﴿١٩﴾ وَمَنَوٰةَ ٱلثَّالِثَةَ ٱلْأُخْرَىٰٓ ﴿٢٠﴾ أَلَكُمُ ٱلذَّكَرُ وَلَهُ ٱلْأُنثَىٰ ﴿٢١﴾ تِلْكَ إِذًا قِسْمَةٌ ضِيزَىٰٓ ﴿٢٢﴾ إِنْ هِىَ إِلَّآ أَسْمَآءٌ سَمَّيْتُمُوهَآ أَنتُمْ وَءَابَآؤُكُم مَّآ أَنزَلَ ٱللَّهُ بِهَا مِن سُلْطَٰنٍ ۚ إِن يَتَّبِعُونَ إِلَّا ٱلظَّنَّ وَمَا تَهْوَى ٱلْأَنفُسُ ۖ وَلَقَدْ جَآءَهُم مِّن رَّبِّهِمُ ٱلْهُدَىٰٓ ﴿٢٣﴾ أَمْ لِلْإِنسَٰنِ مَا تَمَنَّىٰ ﴿٢٤﴾ فَلِلَّهِ ٱلْءَاخِرَةُ وَٱلْأُولَىٰ ﴿٢٥﴾﴾

وقوله سبحانه: ﴿إِذْ يَغْشَى السِّدْرَةَ مَا يَغْشَى﴾ أي: غَشِيَها من أمر اللَّه ما غشيها، فما يستطيع أحد أَنْ يصفَها، وقد ذكر المُفَسِّرُون في وصفها أقوالاً هي تَكَلُّفٌ في الآية؛ لأَنَّ اللَّه تعالى أبهم ذلك، وهم يريدون شرحه، وقد قال ﷺ: «فَغَشِيَهَا أَلْوَانٌ لاَ أَدْرِي مَا هِيَ»[2].

وقوله تعالى: ﴿مَا زَاغَ الْبَصَرُ﴾ قال ابن عباس[3]: معناه: ما جال هكذا ولا هكذا.

وقوله: ﴿وَمَا طَغَى﴾ معناه: ولا تجاوز المَرْئِيَّ، وهذا تحقيق للأمر، ونفيٌ لوجوه الريب عنه.

وقوله: ﴿لَقَدْ رَأَى مِنْ آيَاتِ رَبِّهِ الكُبْرَى﴾ قال جماعة: معناه: لقد رأى الكبرى من آياتِ رَبِّهِ، أي: مِمَّا يمكنُ أَنْ يراها البشر، وقال آخرون: المعنى: لقد رأى بَعْضاً من آيات رَبِّهِ الكبرى، وقال ابن عباس وابن مسعود[4]: رأى رفرفاً أخضرَ من الجنة، قد سَدَّ الأفق.

---

(١) أخرجه الطبري (١١/ ٥١٧) عن ابن عباس برقم: (٣٢٥١١)، وذكره ابن عطية (٥/ ١٩٩).

(٢) أخرجه البخاري (١/ ٥٤٧ ـ ٥٤٨)، كتاب «الصلاة» باب: كيف فرضت الصلوات في الإسراء؟ (٣٤٩)، (٦/ ٤٣١ ـ ٤٣٢)، كتاب «أحاديث الأنبياء» باب: ذكر إدريس عليه السلام (٣٣٤٢).

(٣) أخرجه الطبري (١١/ ٥١٨) برقم: (٣٢٥٢٥)، وذكره ابن عطية (٥/ ٢٠٠)، وابن كثير في **«تفسيره»** (٤/ ٤٥٢)، والسيوطي في **«الدر المنثور»** (٦/ ١٦٢)، وعزاه للفريابي، وعبد بن حميد، وابن جرير، وابن المنذر، وابن أبي حاتم، والحاكم وصححه، وابن مردويه.

(٤) أخرجه الطبري (١١/ ٥١٩) برقم: (٣٢٥٣١) عن ابن مسعود، وذكره ابن عطية (٥/ ٢٠٠)، والسيوطي في **«الدر المنثور»** (٦/ ١٦٢)، وعزاه للفريابي، وسعيد بن منصور، وعبد بن حميد، والبخاري، وابن جرير، وابن المنذر، وابن أبي حاتم، والطبراني، وابن مردويه، وأبي نعيم، والبيهقي معاً في **«الدلائل»**.

* ت *: وزاد الثعلبيُّ: وقيل: المعراج، وما رأى في تلك الليلة في مسراه في عوده وبدئه؛ دليلهُ قوله تعالى: ﴿لِنُرِيَهُ مِنْ آيَاتِنَا...﴾ [الإسراء: ١] الآية، قال عِيَاضٌ: وقوله تعالى: ﴿لقد رأى من آيات رَبِّه الكبرى﴾ انحصرت الأفهام عن تفصيل ما أوحى، وتاهت الأحلامُ في تعيين تلك الآيات الكبرى، وقد اشتملت هذه الآيات على إعلام اللَّه بتزكية جملته ـ عليه السلام ـ وعِصْمَتِهَا من الآفات في هذا المسرى، فزكى فؤادَه ولسانَه وجوارِحَه؛ فقلبه بقوله تعالى: ﴿ما كذب الفؤاد ما رأى﴾ [النجم: ١١]، ولسانَهُ ـ عليه السلام ـ بقوله تعالى: ﴿وما ينطق عن الهوى﴾ [النجم: ٣]، وبصرَهُ بقوله تعالى: ﴿ما زاغ البصر وما طغى﴾ اهـ. ١١١ ب

ولما فرغ من ذكر عظمة اللَّه وقدرته قال على جهة التوقيف: ﴿أَفَرَأَيْتُمُ اللاَّتَ وَالْعُزَّى...﴾ الآية، أي: أرأيتم هذه الأوثان وحقارَتَها وبُعْدَهَا عن هذه القدرة والصفات العَلِيَّةِ، واللات: صنم كانتِ العربُ تعظمه، والعُزَّى: صخرة بيضاءُ كانت العرب أيضاً تعبُدُها، وأمَّا مناة: فكانت بالمشلل من قديد، وكانت أعظم هذه الأوثان عندهم، وكانت الأوس والخزرج تهل لها، ووقف تعالى الكُفَّارَ على هذه الأوثان، وعلى قولهم فيها: إنها بنات اللَّه، فكأنَّه قال: أرأيتم هذه الأوثانَ وقولَكُمْ: هي بناتُ اللَّه ﴿أَلَكُمُ الذَّكَرُ وَلَهُ الأُنْثَى﴾ ثم قال تعالى على جهة الإنكار: ﴿تِلْكَ إِذاً قِسْمَةٌ ضِيزَى﴾ أي: عوجاء؛ قاله مجاهد[١]، وقيل: جائرة قاله ابن عباس[٢]، وقال سفيان[٣]: معناه: منقوصة، وقال ابن زيد[٤]: معناه: مخالفة، والعرب تقول: ضِزْتُهُ حَقَّهُ أَضِيزُهُ بمعنى: منعته، وضِيزَى من هذا التصريف؛ قال أبو حيان[٥]: و﴿الثالثة الأخرى﴾ صفتان لمناة؛ للتأكيد، قيل: وأُكِّدَتْ بهذين الوصفين؛ لِعظَمِهَا عندهم، وقال الزمخشري: والأخرى ذَمٌّ، وهي المتأخرة الوضيعة المقدارِ، وتُعُقِّبَ/ بأنَّ أخرى مُؤنث آخر، ولم يُوضَعَا لِلذَّمِ ولا للمدح. ١١٢ أ

* ت *: وفي هذا التعقب تعسف، والظاهر أَنَّ الوصفين معاً سِيقَا مَسَاقَ الذَّمِّ؛ لأَنَّ هؤلاءِ الكُفَّارِ لم يكتفوا بضلالهم في اعتقادهم ما لا يجوز في اللات والعزى، إلى أَنْ

---

(١) أخرجه الطبري (١١/ ٥٢٢) برقم: (٣٢٥٤٦)، وذكره البغوي (٤/ ٢٥٠)، وابن عطية (٥/ ٢٠١).
(٢) أخرجه الطبري (١١/ ٥٢٢) برقم: (٣٢٥٤٩)، وذكره البغوي (٤/ ٢٥٠)، وابن عطية (٥/ ٢٠١)، والسيوطي في «الدر المنثور» (٦/ ١٦٤)، وعزاه لابن جرير.
(٣) أخرجه الطبري (١١/ ٥٢٢) برقم: (٣٢٥٥٠)، وذكره ابن عطية (٥/ ٢٠١).
(٤) أخرجه الطبري (١١/ ٥٢٢) برقم: (٣٢٥٥١)، وذكره ابن عطية (٥/ ٢٠١).
(٥) ينظر: «البحر المحيط» (٨/ ١٦٠).

أضافوا إلى ذلك مَنَاةَ الثالثة الأخرى الحقيرة، وكُلُّ أصنامهم حقير، انتهى.

ثم قال تعالى: ﴿إِنْ هِيَ إِلاَّ أَسْمَاءٌ﴾ يعني: إنْ هذه الأوصافُ من أنَّها إناث، وَأنَّها آلهة تعْبَدُ، ونحو هذا ـ إلاَّ أسماءٌ، أي: تسميات اخترعتموها أنتم وآباؤكم، ما أنزل اللَّه بها برهاناً ولا حُجَّةً، وما هو إلاَّ اتِّباعُ الظن، ﴿وما تَهْوَى الأنفس﴾ وهَوَى الأنفس هو إرادتها الملذة لها، وإنَّما تجد هوى النفس أبداً في ترك الأفضل؛ لأنَّها مجبولةٌ بطبعها على حُبِّ الملذ، وإنَّما يَرْدَعُها وَيَسُوقُها إلى حُسْنِ العاقبة العقلُ والشرع.

وقوله سبحانه: ﴿وَلَقَدْ جَاءَهُم مِنْ رَبِّهِمُ الْهُدَى﴾ فيه توبيخ لهم، إذْ يفعلون هذه القبائِحَ والهدى حاضر، وهو محمد وشرعه، والإنسان في قوله: ﴿أَم لِلاْنْسَانِ﴾ اسم جنس، كأنَّه يقول: ليست الأشياءُ بالتمني والشهوات، وإنَّما الأمر كُلُّه للَّه، والأعْمَالُ جاريةٌ على قانون أمره ونهيه، فليس لكم ـ أَيُّهَا الكَفَرَةُ ـ مُرَادُكُمْ في قولكم: هذه آلهتنا، وهي تشفعُ لنا، وتُقَرِّبُنَا إلى اللَّه زُلْفَى، ونحو هذا ﴿فَلِلَّهِ الآخِرَةُ وَالأُولَى﴾ أي: له كل أمرهما: مُلْكاً، ومقدوراً، وتَحْتَ سلطانه، قال الشيخ أبو عبد الرَّحْمٰنِ السُّلَمِيُّ في كتاب «**عيوب النفس**»: ومن عيوب النفس كثرةُ التَّمَنِّي، والتَّمَنِّي هو الاعتراضُ على اللَّه عَزَّ وجلَّ في قضائه وقَدَرِهِ، ومداواتُها/ أنْ يعلم أنَّه لا يدري ما يعقبه التمني، أيجرُّهُ إلى خير أو إلى شَرٍّ؟ فإذا تَيَقَّنَ إبهام عاقبة تمنيه، أَسْقَطَ عن نفسه ذلك، ورَجَعَ إلى الرِّضَا والتسليم، فيستريح، انتهى. ١١٢ ب

﴿۞ وَكَم مِّن مَّلَكٍ فِى ٱلسَّمَٰوَٰتِ لَا تُغْنِى شَفَٰعَتُهُمْ شَيْـًٔا إِلَّا مِنۢ بَعْدِ أَن يَأْذَنَ ٱللَّهُ لِمَن يَشَآءُ وَيَرْضَىٰٓ ﴿٢٦﴾ إِنَّ ٱلَّذِينَ لَا يُؤْمِنُونَ بِٱلْءَاخِرَةِ لَيُسَمُّونَ ٱلْمَلَٰٓئِكَةَ تَسْمِيَةَ ٱلْأُنثَىٰ ﴿٢٧﴾ وَمَا لَهُم بِهِۦ مِنْ عِلْمٍ إِن يَتَّبِعُونَ إِلَّا ٱلظَّنَّ وَإِنَّ ٱلظَّنَّ لَا يُغْنِى مِنَ ٱلْحَقِّ شَيْـًٔا ﴿٢٨﴾ فَأَعْرِضْ عَن مَّن تَوَلَّىٰ عَن ذِكْرِنَا وَلَمْ يُرِدْ إِلَّا ٱلْحَيَوٰةَ ٱلدُّنْيَا ﴿٢٩﴾ ذَٰلِكَ مَبْلَغُهُم مِّنَ ٱلْعِلْمِ إِنَّ رَبَّكَ هُوَ أَعْلَمُ بِمَن ضَلَّ عَن سَبِيلِهِۦ وَهُوَ أَعْلَمُ بِمَنِ ٱهْتَدَىٰ ﴿٣٠﴾ وَلِلَّهِ مَا فِى ٱلسَّمَٰوَٰتِ وَمَا فِى ٱلْأَرْضِ لِيَجْزِىَ ٱلَّذِينَ أَسَٰٓـُٔوا۟ بِمَا عَمِلُوا۟ وَيَجْزِىَ ٱلَّذِينَ أَحْسَنُوا۟ بِٱلْحُسْنَى ﴿٣١﴾ ٱلَّذِينَ يَجْتَنِبُونَ كَبَٰٓئِرَ ٱلْإِثْمِ وَٱلْفَوَٰحِشَ إِلَّا ٱللَّمَمَ إِنَّ رَبَّكَ وَٰسِعُ ٱلْمَغْفِرَةِ هُوَ أَعْلَمُ بِكُمْ إِذْ أَنشَأَكُم مِّنَ ٱلْأَرْضِ وَإِذْ أَنتُمْ أَجِنَّةٌ فِى بُطُونِ أُمَّهَٰتِكُمْ فَلَا تُزَكُّوٓا۟ أَنفُسَكُمْ هُوَ أَعْلَمُ بِمَنِ ٱتَّقَىٰٓ ﴿٣٢﴾﴾

وقوله سبحانه: ﴿وَكَمْ مِنْ مَلَكٍ...﴾ الآية: رَدٌّ على قريش في قولهم: الأوثان شفعاؤنا، ﴿وكم﴾ للتكثير، وهي في موضع رفع بالابتداء، والخبر ﴿لا تغني﴾ والغِنَى جَلْبُ النفع ودَفْعُ الضُّرِّ بحسب الأمر الذي يكون فيه الغناء.

وقوله سبحانه: ﴿إِنَّ الَّذِينَ لاَ يُؤْمِنُونَ بِالآخِرَةِ﴾ يعني: كُفَّارَ العرب.

وقوله: ﴿وَإِنَّ الظَّنَّ لاَ يُغْنِي مِنَ الحَقِّ شيئاً﴾ أي: في المُعْتَقَدَاتِ، والمواضع التي يريد الإنسانُ أَنْ يُحَرِّرَ ما يَعْقِلُ ويعتقد؛ فَإِنَّهَا مواضع حقائق، لا تنفعُ الظنونُ فيها، وَأَمَّا في الأحكام وظواهرها فيجتزىءُ فيها بالمظنونات.

ثم سَلَّى سبحانه نَبِيَّه وأمره بالإعراض عن هؤلاء الكَفَرَةِ.

وقوله: ﴿عَنْ ذِكْرِنَا﴾ قال الثعلبيُّ: يعني القرآن.

وقوله سبحانه: ﴿إِنَّ رَبَّكَ هُوَ أَعْلَمُ بِمَنْ ضَلَّ عَنْ سَبِيلِهِ﴾ الآيةُ متصلة في معنى التسلية، ومتضمنة وعيداً للكافرين، ووعداً للمؤمنين، والحُسْنَى: الجنة ولا حسنى دونها، وقد تقدم نقلُ الأقوال في الكبائر في سورة النساء وغيرها، وتحريرُ القول في الكبائر أَنَّها كُلُّ معصيةٍ يوجد فيها حَدٌّ في الدنيا أو تَوَعُّدٌ عليها بِالنَّارِ في الآخرة، أو لعنة، ونحو هذا.

وقوله: ﴿إِلاَّ اللَّمَمَ﴾ هو استثناء يَصِحُّ أنْ يكونَ مُتَّصِلاً، وإِنْ قدرته مُنْقَطِعاً ساغ ذلك، وبِكُلٍّ قد قيل، واخْتُلِفَ في معنى ﴿اللَّمَمَ﴾ فقال أبو هريرة، وابن عباس، والشَّعْبِيُّ، وغيرهم[1]: اللمم: صِغَارُ الذنوب التي لا حَدَّ فيها ولا وَعِيدَ عليها؛ لأَنَّ الناسَ لا يتخلَّصُونَ من مُوَاقَعَةِ هذه الصغائر، ولهم مع ذلك الحُسْنَى/ إذا اجتنبوا الكبائر، وتظاهر العلماءُ في هذا القول، وكَثُرَ المائِلُ إليه، وحُكِيَ عن ابن المُسَيِّبِ أَنَّ اللمم: ما خطر على القلب، يعني بذلك لَمَّةَ الشيطان[2]، وقال ابن عباس[3]: معناه: إلاَّ ما أَلَمُّوا به من المعاصي الفَلْتَةُ والسَّقْطَةُ دون دوام ثم يتوبون منه، وعنِ الحسن بن أبي الحسن[4] أَنَّهُ قال: في اللَّمَّةِ من الزنا، والسَّرِقَةِ، وشرب الخمر ثم لا يعود، قال * ع[5] *: وهذا التأويلُ يقتضي الرِّفْقَ بالناس في إِدخالهم في الوعد بالحسنى؛ إِذِ الغالب في المؤمنين مواقعةُ

١١٣أ

---

(١) أخرجه الطبري (١١/٥٢٨) عن ابن عباس برقم (٣٢٥٨٤)، وذكره ابن عطية (٥/ ٢٠٤)، وابن كثير في «تفسيره» (٤/٢٥٦)، والسيوطي في «الدر المنثور» (٦/١٦٦)، وعزاه لعبد بن حميد، وابن جرير.

(٢) ذكره البغوي (٤/٢٥٣)، وابن عطية (٥/ ٢٠٤)

(٣) أخرجه الطبري (١١/٢٢٨) برقم: (٣٢٥٧٧)، وذكره البغوي (٤/٢٥٢)، وابن عطية (٥/ ٢٠٤)، وابن كثير في «تفسيره» (٤/٢٥٦)، والسيوطي في «الدر المنثور» (٦/١٦٦)، وعزاه لعبد بن حميد عن أبي صالح.

(٤) أخرجه الطبري (١١/٥٢٧) برقم: (٣٢٥٧٠)، وذكره البغوي (٤/٢٥٢)، وابن عطية (٥/ ٢٠٤)، وابن كثير في «تفسيره» (٤/٢٥٦)، والسيوطي في «الدر المنثور» (٦/١٦٦)، وعزاه لعبد بن حميد، وابن جرير.

(٥) ينظر: «المحرر الوجيز» (٥/ ٢٠٤).

المعاصي، وعلى هذا أنشدوا، وقد تَمَثَّلَ به النبي ﷺ: [الرجز]

إِنْ تَغْفِرِ اللَّهُمَّ تَغْفِرْ جَمَّا وَأَيُّ عَبْدٍ لَكَ لاَ أَلَمَّا[1]

وقوله سبحانه: ﴿إِذْ أَنْشَأَكُمْ مِنَ الأَرْضِ﴾ يريد: خلق أبيهم آدم، ويحتمل أَنْ يرادَ به إنشاء الغذاء، وأجِنَّةٌ: جمع جنين.

وقوله سبحانه: ﴿فَلاَ تُزَكُّوا أَنْفُسَكُمْ﴾ ظاهره النهيُ عن تزكية الإنسانِ نَفْسَهُ، ويحتمل أَنْ يكونَ نهياً عن أنْ يُزَكِّيَ بعضُ الناسِ بعضاً، وإذا كان هذا، فَإِنَّما يُنْهَى عن تزكية السمعة والمدح للدنيا أو القطع بالتزكية، وأَمَّا تزكيةُ الإمامِ والقُدْوَةِ أحداً لِيُؤْتَمَّ به أو ليتهمم الناسَ بالخير، فجائز، وفي الباب أحاديثُ صحيحة، وباقي الآية بَيِّنٌ.

* ت *: قال صاحِبُ «الكَلِمِ الفارِقِيَّةِ»: أَعْرَفُ الناسِ بنفسه أَشَدُّهُمْ إيقاعاً للتهمة بِها في كل ما يبدو ويظهرُ له منها، وأجهلهم بمعرفتها وخفايا آفاتها وكوامن مكرها مَنْ زَكَّاها، وأَحْسَنَ ظَنَّهُ بها؛ لأَنَّها مُقْبِلَةٌ على عاجل حظوظها، مُعْرِضَةٌ عنِ الاستعداد لآخرتها، انتهى، وقال ابن عطاء اللَّه: أَصْلُ كل معصيةٍ وغفلة ـ وشهوة/ ـ الرضا عن النفس، وأصل كل ١١٣ ب طاعة، ويقظة، وعِفَّةٍ ـ عَدَمُ الرضا منك عنها؛ قال شارحه ابن عبَّاد: الرضا عن النفس: أصل جميع الصفات المذمومة، وعَدَمُ الرضا عنها أصلُ الصفات المحمودة، وقدِ اتَّفق على هذا جميعُ العارفين وأرباب القلوب؛ وذلك لأَنَّ الرضا عن النفس يوجب تغطيةَ عيوبِهَا ومساويها، وعَدَمَ الرضا عنها على عكس هذا؛ كما قيل: [الطويل]

وَعَيْنُ الرِّضَا عَنْ كُلِّ عَيْبٍ كَلِيلَةٌ وَلَكِنَّ عَيْنَ السُّخْطِ تُبْدِي المَسَاوِيَا

انتهى.

﴿أَفَرَءَيْتَ ٱلَّذِى تَوَلَّىٰ ﴿٣٣﴾ وَأَعْطَىٰ قَلِيلًا وَأَكْدَىٰٓ ﴿٣٤﴾ أَعِندَهُۥ عِلْمُ ٱلْغَيْبِ فَهُوَ يَرَىٰٓ ﴿٣٥﴾ أَمْ لَمْ يُنَبَّأْ بِمَا فِى صُحُفِ مُوسَىٰ ﴿٣٦﴾ وَإِبْرَٰهِيمَ ٱلَّذِى وَفَّىٰٓ ﴿٣٧﴾ أَلَّا تَزِرُ وَازِرَةٌ وِزْرَ أُخْرَىٰ ﴿٣٨﴾﴾

وقوله تعالى: ﴿أَفَرَأَيْتَ الَّذِي تَوَلَّى...﴾ الآية، قال مجاهد، وابن زيد، وغيرُهما[2]:

---

(١) أخرجه الحاكم (٢/ ٤٦٩)، والترمذي (٥/ ٣٩٦ ـ ٣٩٧) كتاب «التفسير» باب: ومن سورة النجم (٣٢٨٤).
قال الترمذي: هذا حديث حسن صحيح غريب، لا نعرفه إلا من حديث زكريا بن إسحاق.
قال الحاكم: هذا حديث صحيح على شرط الشيخين ولم يخرجاه، ووافقه الذهبي.

(٢) أخرجه الطبري (١١/ ٥٣٠) عن مجاهد برقم: (٣٢٥٩٥) وعن ابن زيد برقم: (٣٢٥٩٦)، وذكره ابن عطية (٥/ ٢٠٥)، والسيوطي في «الدر المنثور» (٦/ ١٦٨)، وعزاه للفريابي، وعبد بن حميد، وابن جرير، وابن المنذر، وابن أبي حاتم.

نزلت في الوليد بن المغيرة المخزوميِّ؛ وذلك أَنَّهُ سَمِعَ قراءة النبي ﷺ وَوَعْظَهُ فقرب من الإِسلام، وطمع النبيُّ ﷺ في إِسلامه، ثم إِنَّه عاتبه رجلٌ من المشركين، وقال له: أتتركُ مِلَّةَ آبائك؟! ارجع إِلى دينك، واثبت عليه، وأَنا أَتَحَمَّلُ لك بكلِّ شيء تخافه في الآخرة، لكن على أَنْ تعطيني كذا وكذا من المال، فوافقه الوليد على ذلك، ورجع عَمَّا هَمَّ به من الإِسلام، وأعطى بعضَ ذلك المالَ لذلك الرجل، ثم أمسك عنه وشَحَّ، فنزلت الآية فيه، وقال السُّدِّيُّ[1]: نزلت في العاصي بن وائل؛ قال * ع[2] *: فقوله: ﴿وَأَعْطَى قَلِيلاً وَأَكْدَى﴾ على هذا ـ هو في المال، وقال مقاتل[3] في كتاب الثعلبيِّ: المعنى: أعطى الوليدُ قليلاً من الخير بلسانه، ثم ﴿أكدى﴾، أي: انقطع ما أعطى، وهذا بَيِّنٌ من اللفظ، والآخر يحتاج إِلى رواية، و﴿تولى﴾ معناه: أدبر وأعرض عن أمر اللَّه، و﴿أكدى﴾ معناه: انقطع عطاؤه، وهو مشبه بالذي/ يحفر في الأرض؛ فإِنَّه إِذا انتهى في حفر بئر ونحوه إِلى كُدْيَةٍ، وهي ما صَلُبَ من الأرض ـ يَئِسَ من الماء، وانقطع حفرُهُ، وكذلك أجبل إِذا انتهى في الحفر إِلى جبل، ثم قيل لمن انقطع: عمله أكدى وأجبل. ١١٤أ

* ت *: قال الثعلبيُّ: وأصله من الكُدْيَةِ، وهو حجر في البئر يؤيس من الماء؛ قال الكسائِيُّ: تقول العرب: أَكْدَى الحَافِرُ وأَجْبَلَ: إِذا بَلَغَ في الحَفْرِ إِلى الكُدْيَةِ والجَبَلِ، انتهى.

وقوله عز وجل: ﴿أَعِندَهُ عِلْمُ الْغَيْبِ فَهُوَ يَرَى﴾ معناه: أَعَلِمَ من الغيب أَنَّ مَنْ تحمَّل ذنوبَ آخر انتفع بذلك المُتَحَمَّلُ عنه؛ فهو لهذا الذي علمه يرى الحق وله فيه بصيرة؟! أم هو جاهل، لم يُنَبَّأْ بما في صحف موسى وإِبراهيم الذي وَفَّى بما أُرْسِلَ به، من أَنَّهُ لا تَزِرُ وازرة، أي: لا تحملُ حَامِلَةٌ حَمْلَ أخرى؛ وفي البخاري ﴿وَإِبْرَاهِيمَ الَّذِي وَفَّى﴾: وَفَّى ما فُرِضَ عليه[4]، انتهى.

﴿وَأَن لَّيْسَ لِلْإِنسَانِ إِلَّا مَا سَعَىٰ ﴿٣٩﴾ وَأَنَّ سَعْيَهُ سَوْفَ يُرَىٰ ﴿٤٠﴾ ثُمَّ يُجْزَاهُ الْجَزَاءَ الْأَوْفَىٰ ﴿٤١﴾﴾

وقوله سبحانه: ﴿وَأَنْ لَيْسَ للإِنْسَانِ إِلاَّ مَا سَعَى﴾ وما بعده، كل ذلك معطوف على قوله: ﴿أَلاَّ تزر وازرة وزر أخرى﴾ والجمهور أَنَّ قوله: ﴿وأنْ ليس للإِنسان إِلاَّ ما سعى﴾

---

(١) ذكره البغوي (٤/ ٢٥٣)، وابن عطية (٥/ ٢٠٥).
(٢) ينظر: «المحرر الوجيز» (٥/ ٢٠٥).
(٣) ذكره البغوي (٤/ ٢٥٣)، وابن عطية (٥/ ٢٠٥).
(٤) ينظر: «صحيح البخاري» (٨/ ٤٦٩)، كتاب «التفسير» باب: سورة النجم.

مُحْكَمٌ لا نسخَ فيه، وهو لفظ عام مخصص.

وقوله: ﴿وَأَنَّ سَعْيَهُ سَوْفَ يُرَى﴾ أي: يراه اللَّه، ومَنْ شاهد تلك الأُمُورَ، وَفِي عَرْضِ الأعمال على الجميع تشريفٌ للمحسنين وتوبيخٌ للمسيئين، ومنه قوله ﷺ: «مَنْ سَمَّعَ بِأَخِيهِ فِيمَا يَكْرَهُ، سَمَّعَ اللَّهُ بِهِ سَامِعَ خَلْقِهِ يَوْمَ الْقِيَامَةِ»(١).

وفي قوله تعالى: ﴿ثُمَّ يُجْزَاهُ الجَزَاءَ الأَوْفَى﴾ وعيد للكافرين، ووعد للمؤمنين.

﴿وَأَنَّ إِلَىٰ رَبِّكَ ٱلْمُنتَهَىٰ ﴿٤٢﴾ وَأَنَّهُۥ هُوَ أَضْحَكَ وَأَبْكَىٰ ﴿٤٣﴾ وَأَنَّهُۥ هُوَ أَمَاتَ وَأَحْيَا ﴿٤٤﴾ وَأَنَّهُۥ خَلَقَ ٱلزَّوْجَيْنِ ٱلذَّكَرَ وَٱلْأُنثَىٰ ﴿٤٥﴾ مِن نُّطْفَةٍ إِذَا تُمْنَىٰ ﴿٤٦﴾ وَأَنَّ عَلَيْهِ ٱلنَّشْأَةَ ٱلْأُخْرَىٰ ﴿٤٧﴾ وَأَنَّهُۥ هُوَ أَغْنَىٰ وَأَقْنَىٰ ﴿٤٨﴾ وَأَنَّهُۥ هُوَ رَبُّ ٱلشِّعْرَىٰ ﴿٤٩﴾ وَأَنَّهُۥٓ أَهْلَكَ عَادًا ٱلْأُولَىٰ ﴿٥٠﴾ وَثَمُودَا۟ فَمَآ أَبْقَىٰ ﴿٥١﴾ وَقَوْمَ نُوحٍ مِّن قَبْلُ إِنَّهُمْ كَانُوا۟ هُمْ أَظْلَمَ وَأَطْغَىٰ ﴿٥٢﴾ وَٱلْمُؤْتَفِكَةَ أَهْوَىٰ ﴿٥٣﴾ فَغَشَّىٰهَا مَا غَشَّىٰ ﴿٥٤﴾﴾

وقوله سبحانه: ﴿وَأَنَّ إِلى رَبِّكَ الْمُنْتَهَى﴾ أي: مُنْتَهَى الخلق ومصيرُهم، اللَّهمَّ أطلعنا على خيرك بفضلك، ولا تفضحْنا بين خلقك،/ وجُدْ علينا بسترك في الدارين! وَحُقَّ لعبد يعلم أَنَّه إِلى ربه منتهاه؛ أَنْ يرفض هواه؛ ويزهدَ في دنياه، ويُقْبِلَ بقلبه على مولاه؛ ويقتدي بنبيٍّ فَضَّلَهُ اللَّهُ على خلقه وارتضاه؛ ويتأمل كيف كان زهده ﷺ في دنياه؛ وإِقباله على مولاه؛ قال عياض في «**شفاه**»: وأما زُهْدُهُ ﷺ، فقد قدمنا من الأخبار أثناء هذه السيرة ما يكفي، وحَسْبُكَ من تقلُّله منها وإِعراضِهِ عَنْهَا وعن زَهْرَتِها، وقد سِيقَتْ إِليه بحذافيرها، وترادفَتْ عليه فُتُوحَاتُهَا ـ أَنَّهُ تُوُفِّيَ ﷺ ودِرْعُهُ مَرْهُونَةٌ عِنْدَ يَهُودِيٍّ(٢)، وهو يدعو، ويقول: ١١٤ ب

---

(١) أخرجه البخاري (١٣/ ١٣٨)، كتاب «الأحكام» باب: من شاق شاق اللَّه عليه (٧١٥٢)، ومسلم (٤/ ٢٢٨٩)، كتاب «الزهد والرقائق» باب: من أشرك في عمله غير اللَّه (٤٩/ ٢٩٨٦)، والترمذي (٣/ ٣٩٥)، كتاب «النكاح» باب: ما جاء في الوليمة (١٠٩٧) نحوه، ورواه البخاري من طريق صفوان، وجندب، ومسلم من طريق ابن عباس، والترمذي من طريق ابن مسعود، وأحمد (٣/ ٤٠) من طريق أبي سعيد الخدري (٤/ ٣١٣)، (٥/ ٤٥) من طريق أبي بكرة.

(٢) أخرجه البخاري (٤/ ٣٠٢) كتاب «البيوع» باب: شراء النبي بالنسيئة، حديث (٢٠٦٩)، وأحمد (٣/ ١٣٣)، والنسائي (٧/ ٢٨٨) كتاب «البيوع» باب: الرهن في الحضر، وابن ماجه (٢/ ٨١٥)، كتاب «الرهون» باب: (١)، حديث (٢٤٣٧)، والترمذي (٣/ ٥١٩ ـ ٥٢٠)، كتاب «البيوع» باب: ما جاء في الرخصة في الشراء إلى أجل، حديث (١٢١٥)، وأبو يعلى (٥/ ٣٩٤) (٣٠٦١)، وأبو الشيخ في أخلاق النبي (ص: ٢٦٣)، والبيهقي (٦/ ٣٦)، كتاب «الرهن» باب: جواز الرهن، كلهم من حديث قتادة عن أنس، أنه مشى إلى النبي ﷺ بخبز شعير، وإهالة سَنِخَة، ولقد رهن النبي ﷺ درعاً له بالمدينة، عند يهودي وأخذ منه شعيراً لأهله، ولقد سمعته يقول: ما أمسى عند آل محمد ﷺ صاع بر ولا صاع حب، وإن عنده لتسع نسوة. وقال الترمذي: حديث حسن صحيح.

«اللَّهُمَّ ٱجْعَلْ رِزْقَ آلِ مُحَمَّدٍ قُوتاً».

وفي «**صحيح مسلم**» عن عائشة ـ رضي اللَّه عنها ـ قالت: ما شَبِعَ آلُ رَسُولِ اللَّهِ ﷺ ثَلاَثَةَ أَيَّامٍ تِبَاعاً حَتَّىٰ مَضَىٰ لِسَبِيلِهِ[١].

وعنها ـ رضي اللَّه عنها ـ قالت: «لَمْ يَمْتَلِىءْ جَوْفُ نَبِيِّ اللَّهِ ﷺ شِبَعاً قَطُّ، وَلَمْ يَبُثَّ شَكْوَىٰ إِلَىٰ أَحَدٍ، وَكَانَتِ الْفَاقَةُ أَحَبَّ إِلَيْهِ مِنَ الْغِنَىٰ، وَإِنْ كَانَ لَيَظَلُّ جَائِعاً يَلْتَوِي طُولَ لَيْلَتِهِ مِنَ الْجُوعِ، فَلاَ يَمْنَعُهُ ذَلِكَ صِيَامَ يَوْمِهِ، وَلَوْ شَاءَ سَأَلَ رَبَّهُ جَمِيعَ كُنُوزِ الأَرْضِ وَثِمَارِهَا وَرَغْدِ عَيْشِهَا، وَلَقَدْ كُنْتُ أَبْكِي لَهُ؛ رَحْمَةً مِمَّا أَرَىٰ بِهِ، وَأَمْسَحُ بِيَدِي عَلَىٰ بَطْنِهِ مِمَّا بِهِ مِنَ الْجُوعِ، وَأَقُولُ: نَفْسِي لَكَ الْفِدَاءُ لَوْ تَبَلَّغْتَ مِنَ الدُّنْيَا بِمَا يَقُوتُكَ! فَيَقُولُ: يَا عَائِشَةُ، مَا لِي وَلِلدُّنْيَا! إِخْوَانِي مِنْ أُولِي الْعَزْمِ مِنَ الرُّسُلِ صَبَرُوا عَلَىٰ مَا هُوَ أَشَدُّ مِنْ هٰذَا، فَمَضَوْا عَلَىٰ حَالِهِمْ، فَقَدِمُوا عَلَىٰ رَبِّهِمْ فَأَكْرَمَ مَآبَهُمْ، وَأَجْزَلَ ثَوَابَهُمْ، فَأَجِدُنِي أَسْتَحِيي إِنْ تَرَفَّهْتُ فِي
١١٥أ مَعِيشَتِي/ أَنْ يُقَصِّرَ بِي غَداً دُونَهُمْ، وَمَا مِنْ شَيْءٍ هُوَ أَحَبُّ إِلَيَّ مِنَ اللُّحُوقِ بِإِخْوَانِي وَأَخِلاَّئِي، قَالَتْ: فَمَا أَقَامَ بَعْدُ إِلاَّ أَشْهُراً حَتَّىٰ تُوُفِّيَ ـ صلواتُ اللَّهُ وسَلاَمُهُ عليه ـ» انتهى، وباقي الآية دَلالة على التوحيد واضحة، و﴿النشأة الأخرى﴾: هي إعادة الأجسام إلى الحشر بعد البِلَى، و﴿أقنى﴾ معناه: أَكْسَبَ ما يُقْتَنَى؛ تقول: قنيت المالَ، أي: كسبْته، وقال ابن عباس: ﴿أقنى﴾: قنَّع[٢]، قال * ع[٣] *: والقناعة خير قُنْيَةٍ، والغِنَى عرض زائل، فَلِلَّهِ دَرُّ ابن عباس! و﴿الشِّعْرَى﴾: نجم في السماء، قال مجاهد وابن زيد[٤]: هو مرزم الجَوْزاء، وهما شِعْرَيَانِ: إحداهما الغُمَيْصَاءُ، والأُخرى العَبُور؛ لأَنَّها عَبَرَتِ المجرَّةَ، وكانت خُزَاعَةُ مِمَّنْ يَعْبُدُ هذه الشعْرَى العَبُورَ، ومعنى الآية: وَأَنَّ اللَّه سبحانه رَبُّ هذا المعبودِ الذي لكم و﴿عاداً الأولى﴾: اختلف في معنى وصفها بالأُولى، فقال الجمهور: سُمِّيتْ «أولى» بالإضافة إلى الأمم المتأخِرة عنها، وقال الطبريُّ[٥] وغيره: سُمِّيتْ أولى؛ لأَنَّ ثَمَّ عاداً آخرةً، وهي قبيلة كانت بمكَّةَ مع العماليق، وهم بنو لقيم بن هزال، واللَّه

---

(١) أخرجه مسلم في «**صحيحه**» (٤/ ٢٨٨٢)، كتاب «الزهد والرقائق»باب: (٢٥/ ٢٩٧١)، بهذا اللفظ.

(٢) ذكره ابن عطية (٥/ ٢٠٨)، والسيوطي في «**الدر المنثور**» (٦/ ١٧١)، وعزاه للفريابي، وابن المنذر، وابن أبي حاتم.

(٣) ينظر: «**المحرر الوجيز**» (٥/ ٢٠٨).

(٤) أخرجه الطبري (١١/ ٥٣٧) عن مجاهد برقم: (٣٢٦٣٧) وعن ابن زيد برقم: (٣٢٦٤٠)، وذكره ابن عطية (٥/ ٢٠٨)، وابن كثير في «**تفسيره**» (٤/ ٢٥٩)، والسيوطي في «**الدر المنثور**» (٦/ ١٧٢)، وعزاه لعبد بن حميد، وابن جرير، وأبي الشيخ.

(٥) ينظر: «**تفسير الطبري**» (١١/ ٥٣٧).

أعلم، **وقرأ** الجمهور[١]: «وَثَمُودَا» بالنصب؛ عطفاً على «عاداً» «وقومَ نوحٍ» عطفاً على «ثمود».

وقوله: ﴿مِنْ قَبْلُ﴾ لأنَّهم كانوا أَوَّلَ أُمَّة كَذَّبت من أهل الأرض، و﴿المؤتفكة﴾: قرية قومِ لوطٍ ﴿أهوى﴾ أي: طرحها من هواء عالٍ إلى سفل.

﴿فَبِأَيِّ ءَالَآءِ رَبِّكَ تَتَمَارَىٰ ﴿٥٥﴾ هَٰذَا نَذِيرٌ مِّنَ ٱلنُّذُرِ ٱلْأُولَىٰٓ ﴿٥٦﴾ أَزِفَتِ ٱلْآزِفَةُ ﴿٥٧﴾ لَيْسَ لَهَا مِن دُونِ ٱللَّهِ كَاشِفَةٌ ﴿٥٨﴾﴾

وقوله سبحانه: ﴿فَبِأَيِّ آلاءِ رَبِّكَ تَتَمَارَى﴾ مخاطبة للإنسان الكافر؛ كأنَّه قيل له: هذا هو اللَّه الذي له هذه الأفعال، وهو خالِقُكَ المُنعِمُ عليكَ بكُلِّ النِّعَم، ففي أيّها تشك وتتمارى؟! معناه: تتشكك، وقال مالك الغفاريُّ: إنَّ قوله: ﴿ألاَّ تزر﴾ إلى قوله: ﴿تتمارى﴾/ هو في صحف إبراهيم وموسى. ١١٥ ب

وقوله سبحانه: ﴿هذا نذير﴾ يحتمل أَنْ يشير إلى نَبِيِّنا محمد ﷺ، وهو قول قتادة وغيره[٢]، وهذا هو الأشبه، ويحتمل أنْ يشير إلى القرآن، وهو تأويل قوم، و﴿نذير﴾ يحتمل أَنْ يكونَ بناء اسم فاعل، ويحتمل أَنْ يكون مصدراً، ونُذُر جمع نذير.

وقوله تعالى: ﴿أَزِفَتِ الآزِفَةُ﴾ معناه: قربت القريبة، والآزفة: عبارة عن القيامة بإجماعٍ من المفسرين، وأَزِفَ معناه قَرُبَ جدًّا؛ قال كَعْبُ بْنُ زُهَيْرٍ: [البسيط]

بَانَ الشَّبَابُ وَآهَا الشَّيْب قَدْ أَزِفَا ... وَلاَ أَرَى لِشَبَابٍ ذَاهِبٍ خَلَفَا[٣]،

و﴿كاشفة﴾ يحتمل أَنْ تكون صفة لمؤنث التقدير: حال كاشفة ونحو هذا التقدير، ويحتمل أَنْ تكونَ بمعنى: كاشف؛ قال الطبريُّ[٤] والزَّجَّاج: هو من كشف السِّرّ، أي:

---

(١) وقرأها غير مصروفة حمزة، وعاصم، والحسن وعصمة.
ينظر: «**المحرر الوجيز**» (٥/ ٢٠٨)، و«**البحر المحيط**» (٨/ ١٦٦)، و«**معاني القراءات**» (٣/ ٤٠)، و«**العنوان**» (١٨٢)، و«**حجة القراءات**» (٦٨٨)، و«**إتحاف فضلاء البشر**» (٢/ ٥٠٣).

(٢) أخرجه الطبري (١١/ ٥٤٠) برقم: (٣٢٦٥٦)، وذكره البغوي (٤/ ٢٥٦)، وذكره ابن عطية (٥/ ٢٠٩)، والسيوطي في «**الدر المنثور**» (٦/ ١٧٢)، وعزاه لعبد بن حميد، وابن االمنذر.

(٣) وبعده:
عاد السواد بياضاً في مفارقه ... لا مرحباً ها بذا اللون الذي ردفا
ينظر: «**ديوانه**» (٧٠)، «**المحرر الوجيز**» (٥/ ٢١٠).

(٤) ينظر: «**تفسير الطبري**» (١١/ ٥٤١).

ليس من دون اللَّه مَنْ يكشف وَقْتَهَا ويعلمه، وقال منذر بن سعيد[١]: هو من كشف الضُّرّ ودفعه، أي: ليس مَنْ يكشف خَطْبَهَا وهولها إلاَّ اللَّهُ.

﴿أَفَمِنْ هَٰذَا ٱلْحَدِيثِ تَعْجَبُونَ ﴿٥٩﴾ وَتَضْحَكُونَ وَلَا تَبْكُونَ ﴿٦٠﴾ وَأَنتُمْ سَٰمِدُونَ ﴿٦١﴾ فَٱسْجُدُوا۟ لِلَّهِ وَٱعْبُدُوا۟ ۩ ﴿٦٢﴾﴾

وقوله سبحانه: ﴿أَفَمِنْ هٰذَا الْحدِيثِ تَعْجَبُونَ...﴾ الآية: روى سعد بن أَبي وَقَّاص أنَّ رسول اللَّهِ ﷺ قال: «إِنَّ هٰذَا الْقُرْآنَ أُنْزِلَ بِحَوْفٍ، فَإِذَا قَرَأْتُمُوهُ فَابْكُوا، فَإِنْ لَمْ تَبْكُوا فَتَبَاكَوا» ذكره الثعلبيُّ، وأخرج الترمذي والنسائيُّ عن النبي ﷺ أَنَّه قَالَ: «لاَ يَلِجُ النَّارَ مَنْ بَكَىٰ مِنْ خَشْيَةِ اللَّهِ، حَتَّىٰ يَعُودَ اللَّبَنُ في الضَّرْعِ، وَلاَ يَجْتَمِعُ غُبَارٌ في سَبِيلِ اللَّهِ وَدُخَانُ جَهَنَّمَ في مَنْخِرٍ أَبَدًا» قال النسائيُّ: ويروى: «في جَوْفٍ أَبَدًا»: «وَلاَ يَجْتَمِعُ الشُّحُّ وَالإِيمَانُ في قَلْبٍ أَبَدًا»[٢] قال الترمذي: وقال النبي ﷺ: «عَيْنَانِ لاَ تَمَسُّهُمَا النَّارُ: عَيْنٌ بَكَتْ مِنْ خَشْيَةِ اللَّهِ، وَعَيْنٌ بَاتَتْ تَحْرُسُ في سَبِيلِ اللَّهِ»[٣] انتهى من «**مصابيح/ البَغَوِيِّ**». قال أبو عمر بن عبد البر: رُوِيَ عنِ النبي ﷺ أَنَّه قال: «إِيَّاكُمْ وَكَثْرَةَ الضَّحِكِ؛ فَإِنَّهُ يُمِيتُ الْقَلْبَ، وَيَذْهَبُ بِنُورِ الْوَجْهِ»[٤] انتهى من «**بهجة المجالس**»، وروى الترمذي عن أبي هريرة قال: قال رسول اللَّه ﷺ: «مَنْ يَأْخُذُ عَنِّي هٰؤُلاَءِ الكَلِمَاتِ؛ فَيَعْمَلَ بِهِنَّ، أَوْ يُعَلِّمَ مَنْ يَعْمَلُ بِهِنَّ؟

١١٦أ

---

(١) ذكره ابن عطية (٥/ ٢٠٩).

(٢) أخرجه النسائي (٦/ ١٢)، كتاب «الجهاد» باب: فضل من عمل في سبيل اللَّه على قدمه (٣١٠٨)، و«**الكبرى**» (٣/ ٩) كتاب «الجهاد» باب: فضل من عمل في سبيل اللَّه على قدميه (٣/ ٤٣١٦)، والترمذي (٤/ ١٧١)، كتاب فضائل «الجهاد» باب: ما جاء في فضل الغبار في سبيل اللَّه (١٦٣٣)، وأحمد (٢/ ٥٠٥)، والبيهقي في «**شعب الإيمان**» (١/ ٤٩٠) (٨٠٠)، والحاكم (٤/ ٦٥).
قال الترمذي: هذا حديث حسن صحيح.
قال الحاكم: هذا حديث صحيح الإسناد ولم يخرجاه. ووافقه الذهبي.

(٣) أخرجه الترمذي (٤/ ١٧٥)، كتاب «فضائل الجهاد» باب: ما جاء في فضل الحرس في سبيل اللَّه (١٦٣٩).
قال الترمذي: حديث حسن غريب، لا نعرفه إلا من حديث شعيب بن رُزيق.

(٤) أخرجه الترمذي (٥/ ٥٥١)، كتاب «الزهد» باب: من اتقى المحارم فهو أعبد الناس (٢٣٠٥) عن أبي هريرة نحوه.
قال الترمذي: هذا حديث غريب لا نعرفه إلا من حديث جعفر بن سليمان، والحسن، ولم يسمع من أبي هريرة شيئاً ا هـ.
وأخرجه ابن ماجه (٢/ ١٤٠٣)، كتاب «الزهد» باب: الحزن والبكاء (٤١٩٣)، و (٢/ ١٤١٠)، كتاب «الزهد» باب: الورع والتقوى (٤٢١٧)، نحوه من طريق آخر عن أبي هريرة.

فَقَالَ أَبُو هُرَيْرَةَ: فَقُلْتُ: أَنَا يَا رَسُولَ اللَّهِ، فَأَخَذَ بِيَدِي، فَعَدَّ خَمْسَاً، وَقَالَ: اتَّقِ الْمَحَارِمَ، تَكُنْ أَعْبَدَ النَّاسِ، وَٱرْضَ بِمَا قَسَّمَ اللَّهُ لَكَ، تَكُنْ أَغْنَى النَّاسِ، وَأَحْسِنْ إِلىٰ جَارِكَ، تَكُنْ مُؤْمِناً، وَأَحِبَّ لِلنَّاسِ مَا تُحِبُّ لِنَفْسِكَ، تَكُنْ مُسْلِماً، وَلاَ تُكْثِرِ الضَّحِكَ؛ فَإِنَّ كَثْرَةَ الضَّحِكِ يُمِيتُ الْقَلْبَ»[1] انتهى، والسامد: اللاعب اللاهي، وبهذا فسَّرَ ابن عباس وغيره من المفسرين[2]، وسمد بلغة حمير: غَنِيَ، وهو كُلُّه معنى قريب بعضُه من بعض، ثم أمر تعالى بالسجود له والعبادة؛ تخويفاً وتحذيراً، وههنا سجدةٌ في قول كثير من العلماء، ووردت بها أحاديثُ صحاح، ولم يَرَ مالك بالسجود هنا، وقال زيد بن ثابت: إِنَّهُ قَرَأَ بِهَا عِنْدَ النَّبِيِّ ﷺ فَلَمْ يَسْجُدْ[3]. قال ابن العربيِّ في «**أحكامه**»[4]: وكان مالكٌ يَسْجُدُهَا في خاصَّة نَفْسِهِ، انتهى.

---

(١) انظر السابق.

(٢) أخرجه الطبري (١١/ ٥٤٢) برقم: (٣٢٦٦٤)، وذكره البغوي (٤/ ٢٥٧)، وابن عطية (٥/ ٢١٠).

(٣) أخرجه النسائي (٢/ ١٦٠)، كتاب «الافتتاح» باب: ترك السجود في «النجم» (٩٦٠)، وأبو داود (١/ ٤٤٦)، كتاب «الصلاة» باب: من لم ير السجود في «المفصل» (١٤٠٣).

(٤) ينظر: «**أحكام القرآن**» (٤/ ١٧٣٥).

تَفْسِيرُ سُورَةِ «القمر»

وهِيَ مَكِّيَّةٌ بِإِجْمَاعٍ

إلاَّ آيةً واحدةً، قوله: ﴿سَيُهْزَمُ الْجَمْعُ...﴾ الآية. ففيها خلافٌ، والجمهور أنَّها أيضاً مكيةٌ.

بِسْمِ ٱللَّهِ ٱلرَّحْمَٰنِ ٱلرَّحِيمِ

﴿ٱقْتَرَبَتِ ٱلسَّاعَةُ وَٱنشَقَّ ٱلْقَمَرُ ۝١ وَإِن يَرَوْا۟ ءَايَةً يُعْرِضُوا۟ وَيَقُولُوا۟ سِحْرٌ مُّسْتَمِرٌّ ۝٢ وَكَذَّبُوا۟ وَٱتَّبَعُوٓا۟ أَهْوَآءَهُمْ ۚ وَكُلُّ أَمْرٍ مُّسْتَقِرٌّ ۝٣ وَلَقَدْ جَآءَهُم مِّنَ ٱلْأَنۢبَآءِ مَا فِيهِ مُزْدَجَرٌ ۝٤ حِكْمَةٌۢ بَٰلِغَةٌ ۖ فَمَا تُغْنِ ٱلنُّذُرُ ۝٥ فَتَوَلَّ عَنْهُمْ ۘ يَوْمَ يَدْعُ ٱلدَّاعِ إِلَىٰ شَىْءٍ نُّكُرٍ ۝٦ خُشَّعًا أَبْصَٰرُهُمْ يَخْرُجُونَ مِنَ ٱلْأَجْدَاثِ كَأَنَّهُمْ جَرَادٌ مُّنتَشِرٌ ۝٧ مُّهْطِعِينَ إِلَى ٱلدَّاعِ ۖ يَقُولُ ٱلْكَٰفِرُونَ هَٰذَا يَوْمٌ عَسِرٌ ۝٨﴾

قوله سبحانه: ﴿اقْتَرَبَتِ السَّاعَةُ وَانْشَقَّ الْقَمَرُ﴾ معناه: قربت الساعة، وهي القيامة، وأمرها مجهول التحديد، وكل ما يُرْوَى في عمر الدنيا من التحديد فضعيف.

١١٦ ب وقوله: ﴿وانشق القمر﴾ إخبار عمَّا وقع؛ وذلك أنَّ قريشاً سَأَلَتْ رَسُولَ اللَّهِ ﷺ/ آيةً فَأَرَاهُمُ اللَّهُ انْشِقَاقَ الْقَمَرِ، فَرَآهُ النَّبِيُّ ﷺ وَجَمَاعَةٌ مِنَ الْمُسْلِمِينَ وَالْكُفَّارِ، فَقَالَ رَسُولُ اللَّهِ ﷺ: اشْهَدُوا[1].

---

(١) أخرجه البخاري (٧/ ٢٢١)، كتاب «مناقب الأنصار» باب: انشقاق القمر (٣٨٦٩، ٣٨٧١)، (٨/ ٤٨٣ ـ ٤٨٤)، كتاب «التفسير» باب: ﴿وانشق القمر * وإن يروا آية يعرضوا﴾ (٤٨٨٤ ـ ٤٨٨٥)، ومسلم (٤/ ٢١٥٨)، كتاب «صفات المنافقين» باب: انشقاق القمر (٤٣، ٤٥/ ٢٨٠٠)، وأحمد (٣/ ٢٧٥) مثله، ونحوه عن ابن مسعود رضي الله عنه.
وفي الباب عن أنس بن مالك رضي الله عنه نحوه، أخرجه البخاري (٧/ ٢٢١)، كتاب «مناقب الأنصار» باب: انشقاق القمر (٣٨٦٨)، (٨/ ٤٨٤) كتاب «التفسير» باب: ﴿وانشق القمر وإن يروا آية يعرضوا﴾ (٤٨٦٧ ـ ٤٨٦٨).
ومسلم (٤/ ٢١٥٩) كتاب: صفات المنافقين وأحكامهم باب: انشقاق القمر (٤٦ ـ ٤٧/ ٢٨٠٢).
وفي «الصحيحين» نحوه عن عبد الله بن عباس: أخرجه البخاري (٨/ ٤٨٤)، كتاب «التفسير» باب: ﴿وانشق القمر وإن يروا آية يعرضوا﴾ (٤٨٦٦)، ومسلم (٤/ ٢١٥٩)، كتاب «صفات المنافقين وأحكامهم» باب: وانشقاق القمر (٤٨/ ٢٨٠٣).

وقوله: ﴿وَإِنْ يَرَوْا﴾: جاء اللفظ مستقبلاً، لينتظمَ ما مضى وما يأتي، فهو إخبار بأنَّ حالهم هكذا.

وقوله: ﴿مُسْتَمِرٌّ﴾: قال الزَّجَّاجُ: قيل معناه: دائم متمادٍ، وقال قتادة وغيره[١]: معناه: مارٌّ ذاهب عن قريب يزول، ثم قال سبحانه على جهة جزم الخبر: ﴿وَكُلُّ أَمْرٍ مُسْتَقِرٌّ﴾ كأنَّه يقول: وكل شيء إلى غاية عنده سبحانه، و﴿مُزْدَجَرٌ﴾ معناه: موضع زجر.

وقوله: ﴿فَمَا تُغْنِ النُّذُرُ﴾: يحتمل أنْ تكون «ما» نافية، ويحتمل أنْ تكون استفهاميَّة.

ثم سَلَّى سبحانه نبيَّه ـ عليه السلام ـ بقوله: ﴿فَتَوَلَّ عَنْهُمْ﴾ أي: لا تذهب نفسك عليهم حسراتٍ، وتَمَّ القولُ في قوله: ﴿عنهم﴾ ثم ابتدأ وعيدَهم بقوله: ﴿يَوْمَ﴾ والعامل في [﴿يوم﴾] قوله ﴿يَخْرُجُونَ﴾ وقال الرُّمَّانِيُّ: المعنى: فتولَّ عنهم، واذكر يوم[٢]، وقال الحسن: المعنى: فتَولَّ عنهم إلى يوم[٣].

وقرأ الجمهور[٤]: «نُكُرٍ» ـ بضم الكاف ـ؛ قال الخليل: النُّكُر: نعت للأمر الشديد والرجل الداهية، وخَصَّ الأبصارَ بالخشوع، لأنَّهُ فيها أظهرُ منه في سائر الجوارح، وكذلك سائر ما في نفس الإنسان من حياء أَو صَلَفٍ أو خوف ونحوه، إنَّما يظهرُ في الأبصار، و﴿الأجداث﴾: جمع جَدَثٍ وهو القبر، وشَبَّهَهُمْ سبحانه بالجراد المنتشر، وقد شبههم سبحانه في آية أخرى بالفراش المبثوث، وفيهم من كل هذا شَبَهٌ، وذهب بعض المفسرين إلى أنَّهم أَوَّلاً كالفراش حين يَمُوجُ بعضُهم في بعض؛ ثم في رتبة أُخرى كالجراد إذا توجَّهُوا نحو المَحْشَرِ والداعي، والمُهْطِعُ: المُسْرِعُ في مشيه نحو الشيء مع هَزٍّ ورَهَقٍ ومَدِّ بَصَرٍ نحو المَقْصِدِ، إمَّا لخوف،/ أو طمع ونحوه؛ قال أبو حيان[٥]: ﴿مهطعين﴾ أي: مسرعين، وقيل: فاتحين آذانهم للصوت، انتهى. ١١٧أ

وَ﴿يَقُولُ الْكَافِرُونَ هَذَا يَوْمٌ عَسِرٌ﴾ لما يرون من مخايل هَوْلِهِ وعلامات مشقته.

---

(١) أخرجه الطبري (١١/ ٥٤٨) برقم: (٣٢٧٢٢)، وذكره البغوي (٤/ ٤٥٨)، وابن عطية (٥/ ٢١٢)، وابن كثير في «تفسيره» (٤/ ٢٦٣).

(٢) ذكره ابن عطية (٥/ ٢١٢).

(٣) ذكره ابن عطية (٥/ ٢١٢).

(٤) ينظر: «المحرر الوجيز» (٥/ ٢١٢)، و«البحر المحيط» (٨/ ١٧٣)، و«الدر المصون» (٦/ ٢٢٢).

(٥) ينظر: «البحر المحيط» (٨/ ١٧٤).

﴿۞ كَذَّبَتْ قَبْلَهُمْ قَوْمُ نُوحٍ فَكَذَّبُوا عَبْدَنَا وَقَالُوا مَجْنُونٌ وَازْدُجِرَ ﴿٩﴾ فَدَعَا رَبَّهُ أَنِّي مَغْلُوبٌ فَانْتَصِرْ ﴿١٠﴾ فَفَتَحْنَا أَبْوَابَ السَّمَاءِ بِمَاءٍ مُنْهَمِرٍ ﴿١١﴾ وَفَجَّرْنَا الْأَرْضَ عُيُونًا فَالْتَقَى الْمَاءُ عَلَى أَمْرٍ قَدْ قُدِرَ ﴿١٢﴾ وَحَمَلْنَاهُ عَلَى ذَاتِ أَلْوَاحٍ وَدُسُرٍ ﴿١٣﴾ تَجْرِي بِأَعْيُنِنَا جَزَاءً لِمَنْ كَانَ كُفِرَ ﴿١٤﴾ وَلَقَدْ تَرَكْنَاهَا آيَةً فَهَلْ مِنْ مُدَّكِرٍ ﴿١٥﴾﴾

وقوله سبحانه: ﴿كَذَّبَتْ قَبْلَهُمْ قَوْمُ نُوحٍ...﴾ الآية: وعيدٌ لقريشٍ، وضَرْبُ مَثَلٍ لهم.

وقوله: ﴿وَازْدُجِرَ﴾: إخبار من اللَّه عز وجل أَنَّهُمْ زَجَرُوا نوحاً ـ عليه السلام ـ بالسَّبِّ والنَّجْهِ[1] والتخويف، قاله ابن زيد[2].

وقوله: ﴿فَانْتَصِرْ﴾ أي: فانتصر لي منهم بأن تهلِكَهُمْ.

وقوله: ﴿فَفَتَحْنَا أَبْوَابَ السَّمَاءِ﴾ قال الجمهور: هذا مجاز وتشبيه؛ لأَنَّ المطر كأَنَّه من أبواب، وهذا مبدأ الانتصار من الكفار، والمُنْهَمِرُ: الشديد الوقوع الغزِيرُ، **وقرأ** الجمهور[3]: ﴿فَالْتَقَى الْمَاءُ﴾ يعني: ماءَ السماء وماءَ العيون.

وقوله سبحانه: ﴿عَلَى أَمْرٍ قَدْ قُدِرَ﴾ أي: قد قُضِيَ وَقُدِّرَ في الأَزَلِ، و﴿ذَاتِ أَلْوَاحٍ وَدُسُرٍ﴾: هي السفينة، والدُّسُرُ: المسامير، واحدها: دِسار؛ وهذا هو قول الجمهور، وقال مجاهد[4]: الدُّسُرُ: أضلاع السفينة، قال العراقيُّ: والدِّسَار أيضاً: ما تُشَدُّ به السفينة، انتهى.

وقوله تعالى: ﴿تَجْرِي بِأَعْيُنِنَا﴾ معناه: بحفظنا وتحتَ نظرٍ مِنَّا، قال البخاريُّ: قال قتادة: أبقى اللَّه عز وجل سفينةَ نوح حتَّى أدركها أَوائِلُ هذه الأُمَّةِ، انتهى، **وقرأ** جمهور[5] الناس: ﴿جَزَاءً لِمَنْ كَانَ كُفِرَ﴾ مبنيًا للمفعول، قال مكيٌّ: قيل: «مَنْ» يرادُ بها نوحٌ والمؤمنون؛ لأَنَّهم كُفِروا من حيثُ كُفِرَ بهم، فجزاهم اللَّه بالنجاة، وقُرِىء شاذًّا: «كَفَرَ»

---

(١) النَّجْهِ: استقبالك الرجل بما يكره، وردك إياه عن حاجته، وقيل: هو أقبح الرد. ينظر: **«لسان العرب»** (٤٣٥٩).

(٢) أخرجه الطبري (١١/ ٥٥١) برقم: (٣٢٧٤٠)، وذكره ابن عطية (٥/ ٢١٤)، وابن كثير في **«تفسيره»** (٤/ ٢٦٣).

(٣) ينظر: **«المحرر الوجيز»** (٥/ ٢١٤)، و**«البحر المحيط»** (٨/ ١٧٥)، و**«الدر المصون»** (٦/ ٢٢٦).

(٤) أخرجه الطبري (١١/ ٥٥٣) برقم: (٣٢٧٥٦)، وذكره ابن عطية (٥/ ٢١٤)، وابن كثير في **«تفسيره»** (٤/ ٢٦٤).

(٥) ينظر: **«المحرر الوجيز»** (٥/ ٢١٥)، و**«البحر المحيط»** (٨/ ١٧٦)، و**«الدر المصون»** (٦/ ٢٢٧).

مبنيًا للفاعل، والضمير في ﴿تركناها﴾ قالَ مَكِّيّ: هو عائد على هذه الفِعْلَةِ والقِصَّةِ، وقال قتادة وغيره[1]: هو عائد على السفينة،/ و﴿مُدَّكِرٍ﴾ أصله: مذتكر؛ أبدلوا من التَّاءِ دالاً، ثم أدغموا الذَّالَ في الدَّالِ، وهذه قراءة الناس، قال أبو حاتم: ورُوِيَتْ عنِ النبي ﷺ بإسناد صحيح. ١١٧ ب

﴿فَكَيْفَ كَانَ عَذَابِي وَنُذُرِ ﴿١٦﴾ وَلَقَدْ يَسَّرْنَا ٱلْقُرْءَانَ لِلذِّكْرِ فَهَلْ مِن مُّدَّكِرٍ ﴿١٧﴾ كَذَّبَتْ عَادٌ فَكَيْفَ كَانَ عَذَابِي وَنُذُرِ ﴿١٨﴾ إِنَّآ أَرْسَلْنَا عَلَيْهِمْ رِيحًا صَرْصَرًا فِي يَوْمِ نَحْسٍ مُّسْتَمِرٍّ ﴿١٩﴾﴾

وقوله تعالى: ﴿فَكَيْفَ كَانَ عَذَابِي وَنُذُرِي﴾: توقيف لكفار قريش، والنذر: هنا جمع نذير، وهو المصدر، والمعنى: كيف كان عاقبةُ إنذاري لمن لم يَحْفَلْ به كأنتم أيُّها القوم؟ و﴿يَسَّرْنَا الْقُرْآنَ﴾ أي: سَهَّلْناه وقَرَّبْناه، والذِّكْرُ: الحفظ عن ظهر قلب؛ قال * ع[2] *: يُسِّرَ بما فيه من حُسْنِ النظم وشَرَفِ المعاني، فله حلاوةٌ في القلوب، وامتزاجٌ بالعقول السليمة.

وقوله: ﴿فَهَلْ مِنْ مُدَّكِرٍ﴾: استدعاءٌ وحَضٌّ على ذكرِهِ وحفظِهِ؛ لتكونَ زواجرُهُ وعلومُهُ حاضرةً في النفس، فللَّه دَرُّ مَنْ قبِل وهدي.

* ت *: وقال الثعلبيُّ: ﴿فَهَلْ مِنْ مُدَّكِرٍ﴾ أي: من مُتَّعظ.

وقوله: ﴿فِي يَوْمِ نَحْسٍ مُسْتَمِرٍّ﴾ الآية: ورد في بعض الأحاديث في تفسير هذه الآية: ﴿يَوْمِ نَحْسٍ مُسْتَمِرٍ﴾: يوم الأربعاء، ومستمر معناه: متتابع.

﴿تَنزِعُ ٱلنَّاسَ كَأَنَّهُمْ أَعْجَازُ نَخْلٍ مُّنقَعِرٍ ﴿٢٠﴾ فَكَيْفَ كَانَ عَذَابِي وَنُذُرِ ﴿٢١﴾ وَلَقَدْ يَسَّرْنَا ٱلْقُرْءَانَ لِلذِّكْرِ فَهَلْ مِن مُّدَّكِرٍ ﴿٢٢﴾ كَذَّبَتْ ثَمُودُ بِٱلنُّذُرِ ﴿٢٣﴾ فَقَالُوٓا۟ أَبَشَرًا مِّنَّا وَٰحِدًا نَّتَّبِعُهُۥٓ إِنَّآ إِذًا لَّفِى ضَلَٰلٍ وَسُعُرٍ ﴿٢٤﴾ أَءُلْقِىَ ٱلذِّكْرُ عَلَيْهِ مِنۢ بَيْنِنَا بَلْ هُوَ كَذَّابٌ أَشِرٌ ﴿٢٥﴾ سَيَعْلَمُونَ غَدًا مَّنِ ٱلْكَذَّابُ ٱلْأَشِرُ ﴿٢٦﴾ إِنَّا مُرْسِلُوا۟ ٱلنَّاقَةِ فِتْنَةً لَّهُمْ فَٱرْتَقِبْهُمْ وَٱصْطَبِرْ ﴿٢٧﴾ وَنَبِّئْهُمْ أَنَّ ٱلْمَآءَ قِسْمَةٌۢ بَيْنَهُمْ كُلُّ شِرْبٍ مُّحْتَضَرٌ ﴿٢٨﴾ فَنَادَوْا۟ صَاحِبَهُمْ فَتَعَاطَىٰ فَعَقَرَ ﴿٢٩﴾ فَكَيْفَ كَانَ عَذَابِي وَنُذُرِ ﴿٣٠﴾ إِنَّآ أَرْسَلْنَا عَلَيْهِمْ صَيْحَةً وَٰحِدَةً فَكَانُوا۟ كَهَشِيمِ ٱلْمُحْتَظِرِ ﴿٣١﴾ وَلَقَدْ يَسَّرْنَا ٱلْقُرْءَانَ لِلذِّكْرِ فَهَلْ مِن مُّدَّكِرٍ ﴿٣٢﴾ كَذَّبَتْ قَوْمُ لُوطٍۭ بِٱلنُّذُرِ ﴿٣٣﴾ إِنَّآ أَرْسَلْنَا عَلَيْهِمْ حَاصِبًا إِلَّآ ءَالَ لُوطٍ نَّجَّيْنَٰهُم بِسَحَرٍ ﴿٣٤﴾ نِّعْمَةً مِّنْ عِندِنَا كَذَٰلِكَ نَجْزِى مَن شَكَرَ ﴿٣٥﴾ وَلَقَدْ أَنذَرَهُم بَطْشَتَنَا

---

(١) أخرجه الطبري (١١/ ٥٥٤) برقم: (٣٢٧٦١)، وذكره البغوي (٤/ ٢٦١)، وابن عطية (٥/ ٢١٤)، وابن كثير في «تفسيره» (٤/ ٢٦٤)، والسيوطي في «الدر المنثور» (٦/ ١٨٠)، وعزاه لعبد الرزاق، وعبد بن حميد، وابن جرير، وابن المنذر.

(٢) ينظر: «المحرر الوجيز» (٥/ ٢١٥).

﴿فَتَمَارَوْا بِالنُّذُرِ ﴿٣٦﴾ وَلَقَدْ رَاوَدُوهُ عَن ضَيْفِهِۦ فَطَمَسْنَآ أَعْيُنَهُمْ فَذُوقُوا عَذَابِى وَنُذُرِ ﴿٣٧﴾ وَلَقَدْ صَبَّحَهُم
بُكْرَةً عَذَابٌ مُّسْتَقِرٌّ ﴿٣٨﴾ فَذُوقُوا عَذَابِى وَنُذُرِ ﴿٣٩﴾ وَلَقَدْ يَسَّرْنَا ٱلْقُرْءَانَ لِلذِّكْرِ فَهَلْ مِن مُّدَّكِرٍ ﴿٤٠﴾ وَلَقَدْ
جَآءَ ءَالَ فِرْعَوْنَ ٱلنُّذُرُ ﴿٤١﴾﴾

وقوله: ﴿تَنْزِعُ النَّاسَ﴾ معناه: تقلعهم من مواضعهم قَلْعاً فتطرحهم، ورُوِيَ عن مجاهد أَنَّ الريحَ كانت تُلْقِي الرجلَ على رأسه؛ فيتفتت رأسُهُ وعُنُقُهُ، وما يلي ذلك من بدنه[1]، قال *ع[2]*: فلذلك حسن التشبيه بأعجاز النخل؛ وذلك أَنَّ المنقلع هو الذي ينقلع من قعره، وقال قوم: إِنَّما شَبَّههم بأعجاز النخل؛ لأَنَّهُمْ كانوا يحتفرون حفراً ليمتنعوا فيها من الريح، فكأَنَّه شَبَّهَ تلك الحُفَرَ بعد النزع بحفر أعجاز النخل، والنَّخْلُ: تُذَكَّرُ وتُؤَنَّثُ، وفائدة تكرار قوله: ﴿فكيف كان عذابي وَنُذُرِي﴾ التخويفُ وَهَزُّ النفوس، وهذا
١١٨أ موجود في تَكْرَارِ الكلام؛ كقوله ﷺ: «أَلاَ هَلْ/ بَلَّغْتُ، أَلاَ هَلْ بَلَّغْتُ، أَلاَ هَلْ بَلَّغْتُ»[3] ونحوه، و[قول] ثمود لصالح: ﴿أَبَشَراً مِنَّا وَاحِداً نَتَّبِعُهُ﴾: هو حسد منهم، واستبعادٌ منهم أنْ يكونَ نوعُ البشر يفضل هذا التفضيلَ، ولم يعلموا أَنَّ الفضلَ بيدِ اللَّه يؤتيه مَنْ يشاء، ويفيض نورَ الهدى على مَنْ رَضيَهُ، وقولهم: ﴿إِنَّا إِذاً لَفِي ضَلاَلٍ﴾ أي: في ذهاب وانتلاف عن الصواب، ﴿وسُعُرٍ﴾ معناه: في احتراق أنفس واستعارها حنقاً، وقيل: في جنون؛ يقال: ناقة مسعورة إذا كانت خفيفةَ الرأس هائمةً على وجهها، والأَشَرُ: البَطَرُ، **وقرأ** الجمهور[4]: ﴿سَيَعْلَمُونَ﴾ بالياء، **وقرأ** حمزة وحفص: «سَتَعْلَمُونَ» بالتاء من فوق؛ على معنى: قل لهم يا صالح.

ثم أمر اللَّه صالحاً بارتقاب الفَرَجِ والصبر.

---

(١) أخرجه الطبري (١١/٥٥٩) برقم: (٣٢٧٨٦)، وذكره ابن عطية (٥/٢١٦)، والسيوطي في «**الدر المنثور**» (٦/١٨٢)، وعزاه لسعيد بن منصور، وابن جرير، وابن المنذر.

(٢) ينظر: «**المحرر الوجيز**» (٥/٢١٦).

(٣) تقدم تخريجه.

(٤) وقراءة الجمهور هي قراءة علي بن أبي طالب، وقرأ بالتاء من فوق ابن عامر وحمزة، وابن وثاب، وطلحة، والأعمش.
وأما حفص فقرأ بقراءة الجمهور، وليس كما ذكر المصنف متابعة لابن عطية، وإنما قراءته بالتاء من طريق هبيرة عن حفص.
ينظر: «**المحرر الوجيز**» (٥/٢١٧)، و«**الحجة**» (٦/٢٤٣)، و«**معاني القراءات**» (٣/٤٣)، و«**شرح الطيبة**» (٦/٢٧)، و«**حجة القراءات**» (٦٨٩)، و«**العنوان**» (١٨٣)، و«**شرح شعلة**» (٥٩٢)، و«**إتحاف**» (٢/٥٠٧)، و«**التخريجات النحوية**» (٢٥٨).

* ت *: وقال الثعلبيُّ: ﴿فارتقبهم﴾ أي: انتظرهم؛ ما يصنعون، ﴿وَنَبِّئْهُمْ أَنَّ الماءَ قِسْمَةٌ بينهم﴾ وبين الناقة، لها شِرْبٌ ولهم شِرْبُ يوم معلوم، و﴿مُحْتَضَرٌ﴾: معناه: محضور مشهود متواسى فيه، وقال مجاهد[1]: ﴿كل شرب﴾ أي: من الماء يوماً ومن لبن الناقة يوماً محتضر لهم، فكأنَّه أنبأهم بنعمة اللَّه سبحانه عليهم في ذلك، و﴿صاحبهم﴾: هو قدار بن سالف، و﴿تعاطى﴾ مطاوع «عاطى» فكأنَّ هذه الفعلة تدافعها الناس، وأعطاها بعضُهم بعضاً فتعاطاها هو، وتناول العَقْرَ بيده؛ قاله ابن عباس[2]، وقد تقدم قَصَصُ القوم، و«الهشيم»: ما تفتَّت وتَهَشَّمَ من الأشياء، و﴿المحتظر﴾: معناه: الذي يصنع حظيرة، قاله ابن زيد وغيره[3]، وهي مأخوذة من الحَظَرِ وهو المنع، والعرب وأهلُ البوادي يصنعونها للمواشي وللسُّكْنَى/ أيضاً من الأَغصان والشجر المُورِقِ، والقصب، ونحوه، وهذا كُلُّه ١١٨ ب
هشيمٌ يتفتت، إمَّا في أَوَّل الصنعة، وإمَّا عند بِلى الحظيرة وتساقُطِ أجزائها، وقد تقدم قَصَصُ قوم لوط، والحاصب: مأخوذ من الحصباء.

وقوله: ﴿فَتَمَارَوْا﴾ معناه: تشككوا، وأهدى بعضُهم الشَّكَّ إلى بعض بتعاطيهم الشُّبَهِ والضلالِ، و﴿النذر﴾: جمع نذير، وهو المصدر، ويحتمل أَنْ يُرَادَ بالنذر هنا وفي قوله: ﴿كذبت قوم لوط بالنذر﴾ ـ جمع نذير، الذي هو اسم فاعل.

وقوله سبحانه: ﴿فَطَمَسْنَا أَعْيُنَهُمْ﴾ قال قتادة[4]: هي حقيقةً؛ جَرَّ جبريل شيئاً من جناحه على أعينهم فاستوت مع وجوههم، قال أبو عُبَيْدَةَ: مطموسة بجلدة كالوجه، وقال ابن عباس والضَّحَّاك[5]: هذه استعارة؛ وإنَّما حجب إدراكهم فدخلوا المنزل ولم يروا شيئاً فجعل ذلك كالطمس.

وقوله: ﴿بُكْرَةً﴾ قيل: عند طلوع الفجر.

---

(١) أخرجه الطبري (١١/ ٥٦١) برقم: (٣٢٧٩١)، وذكره البغوي (٤/ ٢٦٢)، وابن عطية (٥/ ٢١٨)، وابن كثير في «تفسيره» (٤/ ٢٦٥)، والسيوطي في «الدر المنثور» (٦/ ١٨٢)، وعزاه للفريابي، وعبد بن حميد، وابن جرير.

(٢) أخرجه الطبري (١١/ ٥٦١) برقم: (٣٢٧٩٣)، وذكره ابن عطية (٥/ ٢١٨)، والسيوطي في «الدر المنثور» (٦/ ١٨٢)، وعزاه لابن جرير، وابن المنذر، وابن أبي حاتم.

(٣) أخرجه الطبري (١١/ ٥٦٢) برقم: (٣٢٨٠٠) عن الضحاك. وذكره ابن عطية (٥/ ٢١٨).

(٤) أخرجه الطبري (١١/ ٥٦٤) برقم: (٣٢٨٠٦)، وذكره ابن عطية (٥/ ٢١٨)، والسيوطي في «الدر المنثور» (٦/ ١٨٣)، وعزاه لعبد الرزاق، وعبد بن حميد، وابن جرير، وابن المنذر.

(٥) أخرجه الطبري (١١/ ٥٦٤): (٣٢٨٠٥) عن ابن عباس، وعن الضحاك برقم: (٣٢٨٠٨)، وذكره البغوي (٤/ ٢٦٣) عن الضحاك، وابن عطية (٥/ ٢١٨).

وقوله: ﴿فَذُوقُوا﴾: يحتمل أنْ يكون من قول اللَّه تعالى لهم، ويحتمل أَنْ يكونَ من قول الملائكة، وَنُذُرِي: جمع المصدر، أي: وعاقبة إِنذاري، و﴿مُسْتَقِرٌّ﴾ أي: دائم استقر فيهم حَتَّى يُفْضِيَ بهم إِلى عذاب الآخرة، و﴿آل فرعون﴾: قومه وأتباعه.

﴿كَذَّبُوا۟ بِـَٔايَٰتِنَا كُلِّهَا فَأَخَذْنَٰهُمْ أَخْذَ عَزِيزٍ مُّقْتَدِرٍ ﴿٤٢﴾ أَكُفَّارُكُمْ خَيْرٌ مِّنْ أُو۟لَٰٓئِكُمْ أَمْ لَكُم بَرَآءَةٌ فِى ٱلزُّبُرِ ﴿٤٣﴾ أَمْ يَقُولُونَ نَحْنُ جَمِيعٌ مُّنتَصِرٌ ﴿٤٤﴾ سَيُهْزَمُ ٱلْجَمْعُ وَيُوَلُّونَ ٱلدُّبُرَ ﴿٤٥﴾ بَلِ ٱلسَّاعَةُ مَوْعِدُهُمْ وَٱلسَّاعَةُ أَدْهَىٰ وَأَمَرُّ ﴿٤٦﴾ إِنَّ ٱلْمُجْرِمِينَ فِى ضَلَٰلٍ وَسُعُرٍ ﴿٤٧﴾ يَوْمَ يُسْحَبُونَ فِى ٱلنَّارِ عَلَىٰ وُجُوهِهِمْ ذُوقُوا۟ مَسَّ سَقَرَ ﴿٤٨﴾﴾

وقوله: ﴿كَذَّبُوا بِآيَاتِنَا كُلِّهَا﴾ يحتمل أنْ يريد آل فرعونَ، ويحتمل أَنْ يكون قوله: ﴿ولقد جاء آل فرعون النذر﴾ [القمر: ٤١] ـ كلاماً تامًّا ـ، ثم يكون قوله: ﴿كذبوا بآياتنا كلها﴾ يعود على جميع من ذُكِرَ من الأمم.

وقوله تعالى: ﴿أَكُفَّارُكُمْ خَيْرٌ مِنْ أُولاَئِكُمْ﴾ خطاب لقريش على جهة التوبيخ.

وقوله: ﴿أَمْ لَكُمْ بَرَاءَةٌ﴾ أي: من العذاب ﴿في الزُّبُرِ﴾ أي: في كتب اللَّه المُنَزَّلَةِ؛ قاله ابن زيد وغيره[1].

١١٩ أ ثم قال تعالى لنبيِّنا محمد ﷺ: ﴿أَمْ يَقُولُونَ/ نَحْنُ﴾: واثقون بجماعتنا، منتصرون بقوَّتِنا على جهة الإِعجاب؛ سَيُهْزَمُونَ، فلا ينفع جمعُهم، وهذه عِدَةٌ من اللَّه تعالى لرسوله أَنَّ جَمْعَ قريشٍ سَيُهْزَمُ، فكان كما وعد سبحانه؛ قال عمر بن الخطاب ـ رضي اللَّه عنه ـ: كنت أقول في نفسي: أَيُّ جَمْعٍ يُهْزَمُ؟! فَلَمَّا كان يومُ بدرٍ رأيتُ رسولَ اللَّه ﷺ يثب في الدرع، وهو يقول: ﴿سَيُهْزَمُ الْجَمْعُ وَيُوَلُّونَ الدُّبُرَ﴾[2] والجمهور على أَنَّ الآية نزلت بِمَكَّةَ، وقول مَنْ زعم أَنَّها نزلت يومَ بدر ضعيف، والصواب أَنَّ الوعد نُجِّزَ يوم بدر، قال أبو حيان[3]: ﴿وَيُوَلُّونَ﴾: الجمهور بياء الغيبة، وعن أبي عمرو بتاء الخطاب، والدُّبُرُ: هنا اسم جنس، وحسن إِفرادَهُ؛ كونُهُ فاصلةً، وقد جاء مجموعاً في آية أُخرى، وهو الأصل، انتهى.

---

(١) أخرجه الطبري (١١/ ٥٦٧) برقم: (٣٢٨٢١)، وابن عطية (٥/ ٢٢٠).

(٢) أخرجه الطبري (١١/ ٥٦٧) برقم: (٣٢٨٢٣)، وذكره البغوي (٤/ ٢٣٨)، وابن عطية (٥/ ٢٢٠)، وابن كثير في «تفسيره» (٤/ ٢٦٦)، والسيوطي في «الدر المنثور» (٤/ ١٨٤)، وعزاه لابن أبي حاتم، والطبراني في «الأوسط»، وابن مردويه.

(٣) ينظر: «البحر المحيط» (٨/ ١٨١).

ثم أضرب سبحانه تهميماً بأمر الساعة التي هي أَشَدُّ عليهم من كُلِّ هزيمة وقَتْلٍ، فقال: ﴿بَلِ السَّاعَةُ مَوْعِدُهُمْ﴾ و﴿أدهى﴾: أفعل من الداهية، وهي الرَّزِيَّةُ العُظْمَى تنزل بالمرء، ﴿وأَمَرُّ﴾ من المرارة.

* ت *: وقال الثعلبيُّ: الداهية الأَمَرُّ: الشديد الذي لا يُهْتَدَى للخلاص منه، انتهى.

ثم أخبر تعالى عن المجرمين أَنَّهم في الدنيا في حيرة وانتلاف، وفقد هدى، وفي الآخرة في احتراق وتسعُّر، وقال ابن عباس[1]: المعنى: في خسران وجُنُونٍ، والسُّعُرُ: الجنون، وأكثر المفسرين على أَنَّ المجرمين هنا يُرَادُ بهم الكُفَّارُ، والسَّحْبُ: الجَرُّ.

﴿إِنَّا كُلَّ شَيْءٍ خَلَقْنَٰهُ بِقَدَرٍ ﴿٤٩﴾ وَمَآ أَمْرُنَآ إِلَّا وَٰحِدَةٌ كَلَمْحٍۭ بِٱلْبَصَرِ ﴿٥٠﴾ وَلَقَدْ أَهْلَكْنَآ أَشْيَاعَكُمْ فَهَلْ مِن مُّدَّكِرٍ ﴿٥١﴾ وَكُلُّ شَيْءٍ فَعَلُوهُ فِى ٱلزُّبُرِ ﴿٥٢﴾ وَكُلُّ صَغِيرٍ وَكَبِيرٍ مُّسْتَطَرٌ ﴿٥٣﴾ إِنَّ ٱلْمُتَّقِينَ فِى جَنَّٰتٍ وَنَهَرٍ ﴿٥٤﴾ فِى مَقْعَدِ صِدْقٍ عِندَ مَلِيكٍ مُّقْتَدِرٍۭ ﴿٥٥﴾﴾

وقوله سبحانه: ﴿إِنَّا كُلَّ شَيْءٍ خَلَقْنَاهُ بِقَدَرٍ﴾ **قرأ** جمهور الناس: ﴿كُلَّ﴾ بالنصب، وقالوا: المعنى: إِنَّا خلقنا كُلَّ شيء بقدر سابق، وليست خلقنا في موضع الصفة لشيء، /وهذا مذهب أهل السُّنَّةِ وهذا المعنى يقتضى أَنَّ كُلَّ شيء مخلوق إِلاَّ ما قام عليه الدليل ١١٩ ب
أَنَّه ليس بمخلوق؛ كالقرآن والصفات.

* ت *: قال الثعلبيُّ: قال ابن عباس[2]: خَلَقَ اللَّه الخَلْقَ كُلَّهم بقدر، وَخَلَقَ الخيرَ والشَّرَّ، فخيرُ الخير: السعادةُ، وَشَرُّ الشَّرِّ: الشقاوة.

وقوله سبحانه: ﴿وَمَا أَمْرُنَا إِلاَّ وَاحِدَةٌ﴾ قال * ع[3] *: أي: إِلاَّ قولة واحدة، وهي «كن».

* ت *: قوله: إِلاَّ قولة فيه قَلَقٌ ما، وكأَنَّه فَهِمَ أَنَّ معنى الآية راجع إِلى قوله تعالى: ﴿إِنَّما أمرنا لِشَيْءٍ إِذَا أَرَدْنَاهُ أَنْ نَقُولَ لَهُ كُنْ فَيَكُونُ﴾ [النحل: ٤] وعبارة الثعلبيِّ: أي: وما أمر الساعة إِلاَّ واحدة، أي: إِلاَّ رجفة واحدة، قال أبو عبيد: هي نعت للمعنى

---

(١) ذكره ابن عطية (٥/ ٢٢١).

(٢) أخرجه الطبري (١١/ ٥٦٩) برقم: (٣٢٨٤٢)، والسيوطي في «الدر المنثور» (٦/ ١٨٥)، وعزاه لابن جرير، وابن المنذر،

(٣) ينظر: «المحرر الوجيز» (٥/ ٢٢١).

دون اللفظ، مجازه: وما أمرنا إلاَّ مرة واحدة كن فيكون ﴿كلمح بالبصر﴾، أي: كخطف بالبصر، فقيل له: إنَّه يعني الساعةَ، فقال: الساعة وجميع ما يريد، انتهى، وكلام أبي عبيد عندي حَسَنٌ.

والأشياع: الفِرَقُ المتشابهة في مذهب، أو دين، ونحوهِ، الأَوَّلُ شيعةٌ للآخر، والآخرُ شيعة للأَوَّلِ، وكُلُّ شيء فعلته الأُمَم المُهْلَكَةُ في الزبر، أي: مكتوب محفوظ عليهم إلى يوم الحساب؛ قاله ابن عباس وغيره[1]، و﴿مُسْتَطَرٌ﴾ أي: مُسَطَّر، **وقرأ** الجمهور[2]: و﴿نَهَرٍ﴾ - بفتح النون والهاء -؛ على أنَّه اسم الجنس يريد به الأنهار، أو على أنَّه بمعنى: وَسَعَةٍ في الأرزاق والمنازل، قال أبو حيان[3]: **وقرأ** الأعمش «وَنُهُرٍ» - بضم النون والهاء - جمع نَهْرٍ؛ كـ«رَهُنٍ» وَ«رَهْنٍ» انتهى.

وقوله تعالى: ﴿فِي مَقْعَدِ صِدْقٍ﴾ يحتمل أنْ يريدَ به الصّدقَ الذي هو ضِدُّ الكَذِبِ، أي: المقعد الذي صدقوا في الخبر به، ويحتمل أنْ يكون من قولك: عود صدق، أي: جيد، وَرَجُلٌ/ صِدْقٌ، أي: خير، والمليك المقتدر: اللَّه تعالى. ١٢٠أ

* ت *: وقال الثعلبيُّ: ﴿في مقعد صدق﴾ أي: في مجلس حَقٍّ لا لَغْوَ فيه ولا تأثيمَ، وهو الجنة عند مليك مقتدر، و﴿عند﴾: إشارة إلى القربة والرُّتْبَةِ، انتهى.

* ص *: قال أبو البقاء: ﴿في مقعد صدق﴾: بدل من قوله: ﴿في جنات﴾ انتهى، قال المُحَاسِبِيُّ: وإذا أخذ أهلُ الجنة مجالسَهم، واطمأنوا في مقعد الصدق الذي وعده اللَّه لهم، فهم في القُرْبِ من مولاهم سبحانه على قدر منازلهم عنده، انتهى من كتاب «**التَّوَهُّم**» ثم قال المُحَاسِبيُّ بإثْرِ هذا الكلام: فلو رأيتهم، وقد سمعوا كلامَ ربهم، وقد داخل قلوبَهم السرورُ، وقد بلغوا غايةَ الكرامة ومنتهى الرضا والغِبْطَةِ، فما ظَنُّك بنظرهم إلى العزيز العظيم الجليل الذي لا تقع عليه الأوهام؛ ولا تحيطُ به الأفهام، ولا تحده الفِطَنُ، ولا تكيِّفه الفِكَرُ، الأَزَلِيُّ القديم، الذي حارت العقول عن إدراكه، وكَلَّتِ الألسنُ عن كُنْهِ صفاته؟! انتهى.

---

(١) ذكره ابن عطية (٥/ ٢٢٢)، والسيوطي في «**الدر المنثور**» (٦/ ١٨٦)، وعزاه لابن المنذر.
(٢) ينظر: «**المحرر الوجيز**» (٥/ ٢٢٢)، و«**البحر المحيط**» (٨/ ١٨٢)، و«**الدر المصون**» (٦/ ٢٣٤).
(٣) ينظر: «**البحر المحيط**» (٨/ ١٨٢)، وفيه أيضاً: أنها قراءة زهير الفرقبي وأبي نهيك، وأبي مجلز، واليماني.
وينظر: «**المحتسب**» (٢/ ٣٠٠).

تَفسِيرُ سُورَةِ الرَّحمٰنِ

عَزَّ وَجَلَّ، وَهِيَ مَكِّيَّةٌ في قَوْلِ الجُمهور

بِسْمِ اللَّهِ الرَّحْمَٰنِ الرَّحِيمِ

﴿الرَّحْمَٰنُ ۝١ عَلَّمَ الْقُرْآنَ ۝٢ خَلَقَ الْإِنسَانَ ۝٣ عَلَّمَهُ الْبَيَانَ ۝٤ الشَّمْسُ وَالْقَمَرُ بِحُسْبَانٍ ۝٥﴾

قوله عز وجل: ﴿الرَّحْمَٰنُ * عَلَّمَ الْقُرْآنَ﴾ الرحمٰن: بناء مبالغة من الرحمة، وقوله: ﴿علم القرآن﴾ تعديد نعمةٍ، أي: هو مَنَّ به، وعَلَّمَهُ الناسَ، وخَصَّ حُفَّاظَهُ وَفَهَمَتَهُ بالفضل؛ قال النبي ﷺ: «خَيْرُكُمْ مَنْ تَعَلَّمَ الْقُرْآنَ وَعَلَّمَهُ»[1]، ومن الدليل على أَنَّ القرآنَ غيرُ مخلوقٍ، أَنَّ اللَّه تعالى ذكر القرآن في كتابه في أربعة وخمسين موضعاً ما فيها موضِعٌ صَرَّحَ/ فيه بلفظ الخلق، ولا أشار إليه، وذكر الإنسانَ على الثُّلُثِ من ذلك في ثمانيةَ عَشَرَ ١٢٠ ب موضعاً كُلُّها نَصَّتْ على خلقه، وقد اقترن ذكرُهُمَا في هذه السورة على هذا النحو، والإنسان هنا اسم جنس؛ قاله الزَّهْرَاوِيُّ وغيره، قال الفخر[2]: ﴿الرحمٰن﴾: مبتدأ خبره الجملة الفعلية التي هي ﴿علم القرآن﴾، انتهى، و﴿البيان﴾: النُّطْقُ والفهم والإبانة عن ذلك بقولٍ؛ قاله الجمهور، وبذلك فُضِّلَ الإنسان من سائر الحيوان، وكل المعلومات داخلة في

---

(١) أخرجه البخاري (٨/ ٦٩٢)، كتاب «فضائل القرآن» باب: خيركم من تعلم القرآن وعلمه (٥٠٢٧ ـ ٥٠٢٨)، وأبو داود (١/ ٤٦٠)، كتاب «الصلاة» باب: في ثواب قراءة القرآن (١٤٥٢)، والترمذي (٥/ ١٧٣ ـ ١٧٤)، كتاب «فضائل القرآن» باب: ما جاء في تعليم القرآن (٢٩٠٧ ـ ٢٩٠٨)، وابن ماجه (١/ ٧٦ ـ ٧٧) «المقدمة» باب: فضل من تعلم القرآن وعمله (٢١١)، وأحمد (١/ ٨٥، ٦٩)، والدارمي (٢/ ٤٣٧)، كتاب «فضائل القرآن» باب: خياركم من تعلم القرآن وعلمه عن عثمان بن عفان.
وفي الباب عن علي رضي اللَّه عنه: أخرجه الترمذي (٥/ ١٧٥)، كتاب «تفسير القرآن» باب: ما جاء في تعليم القرآن (٢٩٠٩)، وأحمد (١/ ١٥٣)، والدارمي (٢/ ٤٣٧)، كتاب «فضائل القرآن» باب: خياركم من تعلم القرآن.
قال الترمذي: هذا حديث لا نعرفه من حديث علي عن النبي ﷺ إلا من حديث عبد الرحمٰن بن إسحاق.

(٢) ينظر: «تفسير الفخر الرازي» (١٥/ ٧٥).

البيان الذي عَلّمه الإنسان، فمن ذلك البيان: كونُ ﴿الشَّمْسُ وَالْقَمَرُ بِحُسْبَانٍ﴾: وهذا ابتداء تعديد نِعَم، قال قتادة[١]: ﴿بحسبان﴾: مصدر كالحساب، وقال أبو عبيدةَ معمر بن المثنى والضَّحَّاك[٢]: هو جمع حساب، والمعنى: أَنَّ هذين لهما في طلوعهما وغروبهما وقطعهما البروجَ وغيرِ ذلك حساباتٌ شَتَّى، وهذا مذهب ابن عباس وغيرِهِ[٣]، وقال قتادة: الحسبان[٤]: الفلك المستدير، شَبَّهَهُ بحُسْبَان الرَّحَى، وهو العود المستدير الذي باستدارته تستدير المطحنة.

﴿وَٱلنَّجْمُ وَٱلشَّجَرُ يَسْجُدَانِ ۝٦ وَٱلسَّمَآءَ رَفَعَهَا وَوَضَعَ ٱلْمِيزَانَ ۝٧ أَلَّا تَطْغَوْا۟ فِى ٱلْمِيزَانِ ۝٨ وَأَقِيمُوا۟ ٱلْوَزْنَ بِٱلْقِسْطِ وَلَا تُخْسِرُوا۟ ٱلْمِيزَانَ ۝٩ وَٱلْأَرْضَ وَضَعَهَا لِلْأَنَامِ ۝١٠ فِيهَا فَٰكِهَةٌ وَٱلنَّخْلُ ذَاتُ ٱلْأَكْمَامِ ۝١١ وَٱلْحَبُّ ذُو ٱلْعَصْفِ وَٱلرَّيْحَانُ ۝١٢ فَبِأَىِّ ءَالَآءِ رَبِّكُمَا تُكَذِّبَانِ ۝١٣﴾

وقوله سبحانه: ﴿وَالنَّجْمُ وَالشَّجَرُ يَسْجُدَانِ﴾ قال ابن عباس وغيره[٥]: النجم: النباتُ الذي لا ساقَ له. قال * ع[٦] *: وسُمِّيَ نَجْماً؛ لأَنَّه نَجَمَ، أي: ظَهَر، وهو مناسب للشجر نسبةً بَيِّنَةً، وقال مجاهد وغيره: النجم: اسم الجنس من نجوم السماءِ[٧]: قال * ع[٨] *: والنسبة التي لها من السَّمَاءِ هي التي للشَّجَرِ من الأرض؛ لأَنَّهُمَا في ظاهرهما، وسُمِّيَ الشَّجَرَ؛ من اشتجار غصونه، وهو تداخُلُها، قال مجاهد[٩]: وسجودُهُمَا عبارةٌ عن التذلُّلِ والخضوعِ.

---

(١) أخرجه الطبري (١١/ ٥٧٣) برقم: (٣٢٨٦٢)، وذكره ابن عطية (٥/ ٢٢٤)، والسيوطي في «الدر المنثور» (٦/ ١٩٠)، وعزاه لعبد بن حميد، وابن جرير، وابن المنذر.

(٢) ذكره ابن عطية (٥/ ٢٢٤).

(٣) أخرجه الطبري (١١/ ٥٧٣) برقم: (٣٢٨٦٠)، وذكره البغوي (٤/ ٢٦٧)، وابن عطية (٥/ ٢٢٤)، والسيوطي في «الدر المنثور» (٦/ ١٩٠)، وعزاه للفريابي، وعبد بن حميد، وابن جرير، وابن المنذر، وابن أبي حاتم، والحاكم وصححه.

(٤) أخرجه الطبري (١١/ ٥٧٤) عن مجاهد برقم: (٣٢٨٦٧).

(٥) أخرجه الطبري (١١/ ٥٧٥) برقم: (٣٢٨٦٩)، وذكره ابن عطية (٥/ ٢٢٤)، وابن كثير في «تفسيره» (٤/ ٢٧٠)، والسيوطي في «الدر المنثور» (٦/ ١٩١)، وعزاه لابن جرير، وابن المنذر، وابن أبي حاتم، وأبي الشيخ في «العظمة» عن ابن رزين، والحاكم وصححه.

(٦) ينظر: «المحرر الوجيز» (٥/ ٢٢٤).

(٧) أخرجه الطبري (١١/ ٥٧٥) برقم: (٣٢٨٧٣)، وذكره البغوي (٤/ ٢٦٧)، وابن عطية (٥/ ٢٢٤)، وابن كثير في «تفسيره» (٤/ ٢٧٠)، والسيوطي في «الدر المنثور» (٦/ ١٩١)، وعزاه لابن جرير، وابن المنذر.

(٨) ينظر: «المحرر الوجيز» (٥/ ٢٢٤).

(٩) ذكره ابن عطية (٥/ ٢٢٤).

١٢١ أ

وقوله سبحانه: ﴿وَوَضَعَ/ الْمِيزَانَ﴾: يريد به العدل؛ قاله أكثرُ الناسَ.

وقوله: ﴿أَلاَّ تَطْغَوا في الْمِيزَانِ﴾ وقوله: ﴿وَأَقِيمُوا الْوَزْنَ بِالْقِسْطِ﴾، وقوله: ﴿وَلاَ تُخْسِرُوا المِيزَانَ﴾ يريد به الميزانَ المعروفَ وألاَّ هو بتقدير لئلاَّ، أومفعول من أجله، وفي مصحف ابن مسعود[1]: «لاَ تَطْغَوا في المِيزَانِ» **وقرأ** بلال بن أبي بُردَةَ[2]: «تَخْسِرُوا» ـ بفتح التاء وكسر السين ـ؛ من خَسَرَ، ويقال: خَسَرَ وَأَخْسَرَ بمعنى نَقَصَ، وأفسد؛ كَجَبَرَ وأَجْبَرَ.

والأنام: قال الحسن بن أبي الحَسَنِ[3]: هم الثقلان، الإِنْسُ والْجِنُّ، وقال ابن عباس، وقتادة وابن زيد والشَّعْبِيُّ[4]: هم الحيوانُ كلُّه.

﴿وَالنَّخْلُ ذَاتُ الأَكْمَامِ﴾ وذلك أَنَّ طَلْعَهَا في كُمٍّ وفروعَها أيضاً في أكمامٍ مِنْ لِيفِهَا، والكُمُّ من النَّبَاتِ: كلُّ ما ٱلْتَفَّ عَلَىٰ شَيْءٍ وَسَتَرَهُ: ومنه كمائم الزَّهْرِ، وبه شُبِّهَ كُمُّ الثوب.

﴿وَالْحَبُّ ذُو الْعَصْفِ﴾: هو الْبُرُّ والشَّعِيرُ وما جرى مجراه، قال ابن عباس[5]: العَصْفُ: التِّبْنُ، واخْتُلِفَ في الرَّيْحَان، فقال ابن عَبَّاس وغيره[6]: هو الرِّزْق، وقال الحسن: هو رَيْحَانُكُمْ[7] هذا، وقال ابن زيد وقتادة[8]: الريحانُ هو كُلُّ مشمومٍ طَيِّبٍ، قال

---

(١) ينظر: «**الكشاف**» (٤/ ٤٤٤)، و«**المحرر الوجيز**» (٥/ ٢٢٥).

(٢) ينظر: «**الشواذ**» ص: (١٤٩)، و«**المحتسب**» (٢/ ٣٠٣)، و«**المحرر الوجيز**» (٥/ ٢٢٥)، و«**البحر المحيط**» (٨/ ١٨٨)، و«**الدر المصون**» (٦/ ٢٣٧)

(٣) أخرجه الطبري (١١/ ٥٧٧) برقم: (٣٢٨٩٣)، وذكره ابن عطية (٥/ ٢٢٥)، والسيوطي في «**الدر المنثور**» (٦/ ١٩٢)، وعزاه لابن جرير، وابن المنذر.

(٤) أخرجه الطبري (١١/ ٥٧٧) برقم: (٣٢٨٩١)، عن ابن عباس، وعن قتادة برقم: (٣٢٨٩٥)، وعن ابن زيد (١١/ ٥٧٨) برقم: (٣٢٨٩٦)، وذكره ابن عطية (٥/ ٢٢٥)، وابن كثير في «**تفسيره**» (٤/ ٢٧٠)، والسيوطي في «**الدر المنثور**» (٦/ ١٩٢)، وعزاه لابن جرير، وابن المنذر، وابن أبي حاتم.

(٥) أخرجه الطبري (١١/ ٥٧٧) برقم: (٣٢٩٠٤)، وذكره البغوي (٤/ ٢٦٨)، وابن عطية (٥/ ٢٢٥)، وابن كثير في «**تفسيره**» (٤/ ٢٧١)، والسيوطي في «**الدر المنثور**» (٦/ ١٩٢)، وعزاه لابن جرير، وابن المنذر، وابن أبي حاتم.

(٦) أخرجه الطبري (١١/ ٥٨٠) برقم: (٣٢٩١٥)، وذكره البغوي (٤/ ٢٦٨)، وابن عطية (٥/ ٢٢٥)، والسيوطي في «**الدر المنثور**» (٦/ ١٩٢)، وعزاه لابن جرير.

(٧) أخرجه الطبري (١١/ ٥٨٠) برقم: (٣٢٩٢٢)، وذكره البغوي (٤/ ٢٦٨)، وابن عطية (٥/ ٢٢٥)، وابن كثير في «**تفسيره**» (٤/ ٢٧١)، والسيوطي في «**الدر المنثور**» (٦/ ١٩٢)، وعزاه لابن جرير.

(٨) أخرجه الطبري (١١/ ٥٨٠) برقم: (٣٢٩٢٣)، عن ابن زيد، وذكره ابن عطية (٥/ ٢٢٥).

* ع[١] *: وفي هذا النوع نعمة عظيمة، ففيه الأزهار، والمِنْدَلُ والعقاقير، وغير ذلك، **وقرأ** الجمهور[٢]: «وَالرَّيْحَانُ» بالرفع؛ عطفاً على «فاكهة» **وقرأ** حمزة والكسائيُّ: «وَالرَّيْحَانِ» بالخفض؛ عطفاً على «العَصْف»، فـ«الريحان» على هذه القراءة: الرزق، ولا يدخل فيه المشمومُ إلاَّ بتكَلُّفٍ، و«ريحان» أصله «رَوْحَان»؛ فهو من ذوات الواو؛ و«الآلاء»: النِّعَمُ، والضمير في قوله: ﴿ربكما﴾ للجن والإنس اللَّذَيْن تضمَّنهما لفظُ الأَنام، وأيضاً ساغ تقديمُ ضميرهما عليهما؛ لذكر/ الإنسان والجانِّ عَقِبَ ذلك، وفيه اتساع، وقال منذر بن سَعِيدٍ: خُوطِبَ مَنْ يعقِلُ؛ لأَنَّ المخاطبة بالقرآن كُلِّه هي للإنس والجن[٣]، وعن جابر قال: «قرأ علينا النَّبِيُّ ﷺ سُورَةَ الرَّحْمٰن، حَتَّى خَتَمَهَا، ثُمَّ قَالَ: «مَالي أَرَاكُمْ سُكُوتاً؟! لَلْجِنُّ كَانُوا أَحْسَنَ رَدًّا مِنْكُمْ؛ مَا قَرَأْتُ عَلَيْهِمْ هَذِهِ الآيَةَ مِنْ مَرَّةٍ: ﴿فَبِأَيِّ آلاءِ رَبِّكُمَا تُكَذِّبَانِ﴾ إِلاَّ قَالُوا: لاَ بِشَيْءٍ مِنْ نِعَمِكَ رَبَّنَا نُكَذِّبُ»[٤].

١٢١ ب

﴿خَلَقَ ٱلْإِنسَٰنَ مِن صَلْصَٰلٍ كَٱلْفَخَّارِ ﴿١٤﴾ وَخَلَقَ ٱلْجَآنَّ مِن مَّارِجٍ مِّن نَّارٍ ﴿١٥﴾ فَبِأَيِّ ءَالَآءِ رَبِّكُمَا تُكَذِّبَانِ ﴿١٦﴾ رَبُّ ٱلْمَشْرِقَيْنِ وَرَبُّ ٱلْمَغْرِبَيْنِ ﴿١٧﴾ فَبِأَيِّ ءَالَآءِ رَبِّكُمَا تُكَذِّبَانِ ﴿١٨﴾ مَرَجَ ٱلْبَحْرَيْنِ يَلْتَقِيَانِ ﴿١٩﴾ بَيْنَهُمَا بَرْزَخٌ لَّا يَبْغِيَانِ ﴿٢٠﴾ فَبِأَيِّ ءَالَآءِ رَبِّكُمَا تُكَذِّبَانِ ﴿٢١﴾﴾

وقوله سبحانه: ﴿خَلَقَ الإِنْسَانَ مِنْ صَلْصَالٍ كَالْفَخَّارِ * وَخَلَقَ الْجَانَّ مِنْ مَارِجٍ مِنْ نَارٍ﴾ الآية: اخْتُلِفَ في اشتقاقِ «الصَّلْصَال»؛ فقيل: هو من صَلَّ: إذا أَنْتَنَ، فهي إشارةٌ إلى

---

(١) ينظر: «المحرر الوجيز» (٥/ ٢٢٥).

(٢) ينظر: «المحرر الوجيز» (٥/ ٢٢٥)، و«البحر المحيط» (٨/ ١٨٨ ـ ١٨٩)، و«السبعة» (٦١٩)، و«الحجة» (٦/ ٢٤٥)، و«إعراب القراءات» (٢/ ٣٣٣)، و«معاني القراءات» (٣/ ٤٤)، و«شرح الطيبة» (٦/ ٢٩)، و«العنوان» (١٨٤)، و«حجة القراءات» (٦٩٠)، و«شرح شعلة» (٥٩٣)، و«إتحاف» (٢/ ٥٠٩).

(٣) ذكره ابن عطية (٥/ ٢٢٦).

(٤) أخرجه الترمذي (٥/ ٣٩٩)، كتاب «التفسير» باب: ومن سورة الرحمٰن (٣٢٩١)، والحاكم في «المستدرك» (٢/ ٤٧٣)، والبيهقي في «دلائل النبوة» (٢/ ٢٣٢)، وذكره السيوطي في «الدر المنثور» (٦/ ١٨٩)، وزاد نسبته إلى ابن المنذر، وأبي الشيخ في «العظمة»، وابن مردويه عن جابر بن عبد الله رضي الله عنه.

قال الترمذي: هذا حديث غريب لا نعرفه إلا من حديث الوليد بن مسلم عن زهير بن محمد، قال أحمد بن حنبل: كان زهير بن محمد الذي وقع بالشام ليس هو الذي يروى عنه بالعراق كأنه رجل آخر قلبوا اسمه، يعني لما يروون عنه من المناكير، وسمعت محمد بن إسماعيل البخاري يقول: أهل الشام يروون عن زهير بن محمد مناكير، وأهل العراق يروون عنه أحاديث مقاربة. ا هـ من كلام الترمذي.
قال الحاكم: صحيح على شرط الشيخين، ولم يخرجاه. ووافقه الذهبي.

الحَمْأَةِ، وقال الجمهور: هو من صَلَّ: إِذَا صَوَّتَ، وذلك في الطين لجودته، فهي إِشارة إِلى ما كان في تربة آدم من الطين الحُرِّ؛ وذلك أَنَّ اللَّه تعالى خلقه من طين مختلِفٍ، فمرَّةً ذكر في خلقه هذا، ومرَّةً هذا، وكُلُّ ما في القرآن صفاتٌ ترددتْ على التراب الذي خُلِقَ منه، و«الفَخَّارُ»: الطين الطَّيِّبُ إِذا مَسَّهُ الماء فخر، أي: رَبَا وَعَظُمَ، والجانُّ: اسم جنس كالجِنَّةِ، قال الفخر: وفي الجانِّ وجه آخر: أَنَّه أبو الجنِّ، كما أَنَّ الإِنسان هنا أبو الإِنْسِ خُلِقَ من صَلْصَالٍ، ومَنْ بعده خُلِقَ من صُلْبِهِ؛ كذلك الجَانُّ هنا أبو الجَنِّ خُلِقَ من نارٍ، ومَنْ بعده من ذرِّيَّتِهِ، انتهى، و«المارج»: اللهب المُضْطَرِبُ من النار، قال ابن عباس[1]: وهو أحسنُ النَّارِ المختلِطِ من ألوانٍ شَتَّىٰ، قال أبو حيَّان[2]: المَارِجُ المختلِطُ من أصْفَر، وأخضَرَ، وأحْمَرَ، انتهى.

وكَرَّرَ سبحانه قوله: ﴿فَبِأَيِّ آلاَءِ رَبِّكُمَا تُكَذِّبَانِ﴾؛ تأكيداً وتنبيهاً للنفوس، وتحريكاً لها، وهذه طريقة من الفصاحة معروفة، وهي من كتاب اللَّه في مواضع؛ وفي حديث النبي ﷺ،/ وفي كلام العرب، وذهب قوم إِلى أَنَّ هذا التكرار إِنَّما هو لما اختلفت النعم ١٢٢أ المذكورة كَرَّرَ التوقيفَ مع كُلِّ واحدة منها، قال * ع[3] *: وهذا حسَنٌ، وقال الحُسَيْنُ بْنُ الفَضْلِ: التكرار لِطَرْدِ الغَفْلَةِ، وللتأكيد[4]، وخَصَّ سبحانه ذكرَ المَشْرِقَيْنِ والمغربين بالتشريف في إِضافة الرب إِليهما؛ لعظمهما في المخلوقات.

* ت *: وتحتمل الآية أَنْ يرادَ المشرقين والمغربين وما بينهما كما هو في «سورة الشعراء» واختلف الناس في ﴿البَحَرَيْنِ﴾؛ قال * ع[5] *: والظاهر عندي أَنَّ قوله تعالى: ﴿البحرين﴾ يريد بهما نَوْعَي الماءِ العَذْبِ والأُجاجِ، أي: خلطهما في الأرض، وأرسلهما متداخلين في وضعهما في الأرض، قريب بعضهما من بعض، ولا بَغْيَ، قال * ع[6] *: وذكر الثعلبيُّ في ﴿مرج البحرين﴾ ألغازاً وأقوالاً باطنةً يجب أَلاَّ يُلْتَفَتَ إِلَىٰ شَيْءٍ منها.

---

(١) أخرجه الطبري (١١/ ٥٨٤) برقم: (٣٢٩٤٥)، وذكره ابن عطية (٥/ ٢٢٦)، وابن كثير في «تفسيره» (٤/ ٢٧١).

(٢) ينظر: «البحر المحيط» (٨/ ١٨٩).

(٣) ينظر: «المحرر الوجيز» (٥/ ٢٢٦).

(٤) ذكره ابن عطية (٥/ ٢٢٦).

(٥) ينظر: «المحرر الوجيز» (٥/ ٢٢٧).

(٦) ينظر: «المحرر الوجيز» (٥/ ٢٢٧).

* ت *: ولا شَكَّ في اطِّرَاحِهَا، فمنها نقله عن الثوريِّ ﴿مرج البحرين﴾: فاطمة وعليٌّ، ﴿اللؤلؤ والمرجان﴾: الحَسَنُ والحُسَيْنُ، ثم تمادَىٰ في نحو هذا مِمَّا كان الأَوْلَىٰ به تركُهُ، ومَرِجَ الشَّيْءُ، أي: اختلط، و«البَرْزَخُ»: الحاجز، قال البخاريُّ ﴿لا يبغيان﴾: لا يختلطان، انتهى، قال ابن مسعود[1]: ﴿والمَرْجَان﴾: حجر أحمر، وهذا هو الصواب، قال عطاءٌ الْخُرَاسَانِيُّ[2]: وهو البُسذ[3].

﴿يَخْرُجُ مِنْهُمَا ٱللُّؤْلُؤُ وَٱلْمَرْجَانُ ﴿٢٢﴾ فَبِأَيِّ ءَالَآءِ رَبِّكُمَا تُكَذِّبَانِ ﴿٢٣﴾ وَلَهُ ٱلْجَوَارِ ٱلْمُنشَـَٔاتُ فِى ٱلْبَحْرِ كَٱلْأَعْلَٰمِ ﴿٢٤﴾ فَبِأَيِّ ءَالَآءِ رَبِّكُمَا تُكَذِّبَانِ ﴿٢٥﴾﴾

وقوله سبحانه: ﴿يَخْرُجُ مِنْهُمَا اللُّؤْلُؤُ وَالْمَرْجَانَ﴾ قال جمهور من المتأولين: إنما يخرُج ذلك من «الأُجَاجِ» في المواضع التي تقع فيها الأنهار والمياه العذبة؛ فلذلك قال: ﴿منهما﴾.

* ت *: وهذا بناء على أَنَّ الضمير في ﴿منهما﴾ للعذب وللمالح، وأَمَّا على قول
١٢٢ ب / مَنْ قال: إنَّ البحرين بَحْرُ فَارِسَ والرُّومِ، أو بَحْر القُلْزُمِ وبَحْرُ الشَّامِ ـ فلا إشكالَ ـ؛ إِذْ كُلُّها مالحةٌ، وقد نقل الأخفش عن قوم؛ أَنَّهُ يخرج اللؤلؤ والمرجان من المالح ومن العذب، وليس لِمَنْ رَدَّهُ حُجَّةٌ قاطعة، ومَنْ أَثْبَتَ أَوْلَىٰ مِمَّنْ نفى، قال أبو حيَّان[4]: والضمير في ﴿منهما﴾ يعود على البحرين، بعني: العَذْبَ والمَالِحَ، والظاهرُ خروجُ اللؤلؤِ والمَرْجَانِ منهما، وحكاه الأخفَشُ عن قوم، انتهى، والجَوَارِي: جمع جارية، وهي السُّفُنُ، **وقرأ** حمزة وأبو بكر[5]: «المنْشِئَاتُ» ـ بكسر الشين ـ، أي: اللواتي أنشأْنَ جَرْيَهُنَّ، أي: ابتدأْنَهُ، **وقرأ** الباقون ـ بفتح الشين ـ، أي: أنشأها اللَّهُ أو الناسُ، وقال مجاهد: ﴿المُنْشَآت﴾: ما رُفِعَ قِلْعُهُ من السفن ﴿كالأعلام﴾، أي: كالجبال[6].

---

(١) أخرجه الطبري (١١/ ٥٨٩) برقم: (٣٢٩٩٥)، وذكره ابن عطية (٥/ ٢٢٨).
(٢) أخرجه الطبري (١١/ ٥٨٩) برقم: (٣٢٩٩٠) عن كعب الأحبار، وذكره البغوي (٤/ ٢٦٩).
(٣) البُسَّذُ: نوع من الجوهر. وهي كلمة غير عربية.
ينظر: **«لسان العرب»** (٢٧٩).
(٤) ينظر: **«البحر المحيط»** (٨/ ١٩٠).
(٥) ينظر: **«السبعة»** (٦٢٠)، و**«الحجة»** (٦/ ٢٤٧)، و**«إعراب القراءات»** (٢/ ٣٣٧)، و**«معاني القراءات»** (٣/ ٤٦)، و**«شرح الطيبة»** (٦/ ٣٠)، و**«العنوان»** (١٨٤)، و**«حجة القراءات»** (٦٩١)، و**«شرح شعلة»** (٥٩٣)، و**«إتحاف»** (٢/ ٥١٠).
(٦) أخرجه الطبري (٥/ ٥٩١) برقم: (٣٣٠٠٠)، وذكره ابن عطية (٥/ ٢٢٨)، وابن كثير في **«تفسيره»** (٤/ ٢٧٢)، والسيوطي في **«الدر المنثور»** (٦/ ١٩٦)، وعزاه للفريابي، وعبد بن حميد، وابن جرير.

* ت *: ولفظ البخاريِّ: ﴿المنشآت﴾: ما رُفِعَ قِلْعُهُ من السفن، فأمَّا ما لا يرفعُ قِلْعُهُ، فليس بمنشآت، انتهى.

﴿كُلُّ مَنْ عَلَيْهَا فَانٍ ﴿٢٦﴾ وَيَبْقَىٰ وَجْهُ رَبِّكَ ذُو الْجَلَالِ وَالْإِكْرَامِ ﴿٢٧﴾ فَبِأَيِّ آلَاءِ رَبِّكُمَا تُكَذِّبَانِ ﴿٢٨﴾﴾

وقوله سبحانه: ﴿كُلُّ مَنْ عَلَيْهَا﴾ أي: على الأرض ﴿فَانٍ﴾ والإشارة بالفناء إلى جميع الموجودات على الأرض من حيوان وغيره، والوجه: عبارة عن الذَّاتِ، لأنَّ الجارحة منفيَّةٌ في حَقِّه سبحانه؛ قال الداوديُّ: وعن ابن عباس ﴿ذو الجَلالِ﴾: قال: ذو العظمة والكبرياء، انتهى.

﴿يَسْأَلُهُ مَن فِي السَّمَاوَاتِ وَالْأَرْضِ كُلَّ يَوْمٍ هُوَ فِي شَأْنٍ ﴿٢٩﴾ فَبِأَيِّ آلَاءِ رَبِّكُمَا تُكَذِّبَانِ ﴿٣٠﴾ سَنَفْرُغُ لَكُمْ أَيُّهَ الثَّقَلَانِ ﴿٣١﴾ فَبِأَيِّ آلَاءِ رَبِّكُمَا تُكَذِّبَانِ ﴿٣٢﴾ يَا مَعْشَرَ الْجِنِّ وَالْإِنسِ إِنِ اسْتَطَعْتُمْ أَن تَنفُذُوا مِنْ أَقْطَارِ السَّمَاوَاتِ وَالْأَرْضِ فَانفُذُوا لَا تَنفُذُونَ إِلَّا بِسُلْطَانٍ ﴿٣٣﴾ فَبِأَيِّ آلَاءِ رَبِّكُمَا تُكَذِّبَانِ ﴿٣٤﴾ يُرْسَلُ عَلَيْكُمَا شُوَاظٌ مِّن نَّارٍ وَنُحَاسٌ فَلَا تَنتَصِرَانِ ﴿٣٥﴾ فَبِأَيِّ آلَاءِ رَبِّكُمَا تُكَذِّبَانِ ﴿٣٦﴾﴾

وقوله سبحانه: ﴿يَسْأَلُهُ مَنْ في السَّمٰوَاتِ وَالأَرْضِ﴾ أي: مِنْ مَلَكٍ، وإنس، وجنٍّ، وغيرهم، لا غِنَىٰ لأحد منهم عنه سبحانه، كُلُّهم يَسْأَله حاجَتَهُ، إمَّا بلسانِ مقاله، وإمَّا بلسانِ حاله.

وقوله سبحانه: ﴿كُلَّ يَوْمٍ هُوَ في شَأْنٍ﴾ أي: يُظْهِرُ شأناً من قدرته التي قد سبقت في الأَزَلِ في ميقاته من الزمان، من إحياءٍ وإماتةٍ، ورِفْعَةٍ وخَفْضٍ، وغيرِ ذلك من الأمور التي / لا يعلم نهايتها إلاَّ هو سبحانه، و«الشأن»: هو اسم جنس للأمور، قال الحسين بن الفضل[1]: معنى الآية: سَوْقُ المقادير إلى المواقيت؛ وفي الحديث: «أَنَّ النبي ﷺ قَرَأَ هٰذِهِ الآيَةَ، فَقِيلَ لَهُ: مَا هٰذَا الشَّأْنُ يَا رَسُولَ اللَّهِ؟ قَالَ: يَغْفِرُ ذَنْباً، وَيُفَرِّجُ كَرْباً، وَيَرْفَعُ قَوْماً، وَيَضَعُ آخَرِينَ»[2] وذكر النَّقَّاش أَنَّ سبب هذه الآيةِ قولُ اليهود: اسْتَرَاحَ اللَّهُ يَوْمَ السَّبْتِ، فَلاَ يُنَفِّذُ فِيهِ شَيْئاً. ١٢٣ أ

وقوله تعالى: ﴿سَنَفْرُغُ لَكُمْ أَيُّه الثَّقَلاَنِ﴾: عبارة عن إتيان الوقت الذي قَدَّرَ فيه، وقَضَىٰ أَنْ ينظرَ في أُمور عباده، وذلك يوم القيامة، وليس المعنى: أَنَّ ثَمَّ شغلاً يتفرَّغ منه؛ إذْ لا يشغله سبحانه شأنٌ عن شأن، وإنَّما هي إشارةُ وعيدٍ وتهديدٍ، قال البخاريُّ: وهو

(١) ذكره البغوي (٤/ ٢٧٠)، وابن عطية (٥/ ٢٢٩).
(٢) ذكره السيوطي في «الدر المنثور» (٦/ ١٩٧)، وعزاه إلى البزار.

معروفٌ في كلام العرب؛ يقال: لأَفْرُغَنَّ لَكَ، وما به شُغُلٌ، انتهى، و﴿الثقلان﴾: الإِنس والجن؛ يقال: لكل ما يَعْظُمُ أمرُه: ثَقَلٌ، وقال جعفرُ بْنُ محمَّدٍ الصَّادِقُ: سُمِّيَ الإِنْسُ والجِنُّ ثَقَلَيْنِ؛ لأَنَّهما ثَقُلاَ بالذنوبِ[1]، قال * ع[2] *: وهذا بارعٌ ينظر إِلَىٰ خلقهما من طين ونار، واختلف الناسُ في معنى قوله تعالى: ﴿إِنِ اسْتَطَعْتُمْ أَنْ تَنْفُذُوا...﴾ الآية: فقال الطبريُّ[3]: قال قوم: المعنى: يُقَالُ لهم يومَ القيامة: ﴿يَا مَعْشَرَ الْجِنِّ وَالإِنْسِ إِنِ ٱسْتَطَعْتُمْ...﴾ الآية، قال الضَّحَّاك: وذلك أَنَّهُ يَفِرُّ الناسُ في أقطار الأرض، والجِنُّ كذلك؛ لما يَرَوْنَ من هول يوم القيامة، فيجدون سَبْعَةَ صفوف من الملائكة، قد أحاطَتْ بالأرض، فيرجعون من حيثُ جاؤوا، فحينئذٍ يقال لهم: ﴿يا معشر الجن والإنس﴾[4]، وقال بعض المفسِّرين: هي مخاطبةٌ في الدنيا، والمعنى: إِنِ ٱستطعتم الفِرَارَ مِنَ المَوْتِ بأَنْ تَنْفُذُوا من أقطار السمٰوات والأرض، فٱنفذوا.

١٢٣ ب / * ت *: والصوابُ الأول.

وقوله: ﴿فَانْفُذُوا﴾: صيغة أمر، ومعناه: التعجيز، و«الشُّوَاظُ»: لَهَبُ النار؛ قاله ابن عباس وغيره[5]، قال أبو حَيَّان[6]: الشُّوَاظُ: هو اللهب الخالصُ بغَيْرِ دُخَانٍ، انتهى، و«النُّحَاسُ»: هو المعروف؛ قاله ابن عباس وغيره[7]، أي: يُذَابُ ويُرْسَلُ عليهما، ونحوه في البخاريِّ، قال * ص *: وقال الخليل: «النُّحَاسُ» هنا هو: الدُّخَانُ الذي لا لَهَبَ له، ونقله أيضاً أبو البقاء وغيره، انتهى.

﴿فَإِذَا ٱنشَقَّتِ ٱلسَّمَآءُ فَكَانَتْ وَرْدَةً كَٱلدِّهَانِ ﴿٣٧﴾ فَبِأَيِّ ءَالَآءِ رَبِّكُمَا تُكَذِّبَانِ ﴿٣٨﴾ فَيَوْمَئِذٍ لَّا يُسْـَٔلُ عَن ذَنۢبِهِۦٓ إِنسٌ وَلَا جَآنٌّ ﴿٣٩﴾ فَبِأَيِّ ءَالَآءِ رَبِّكُمَا تُكَذِّبَانِ ﴿٤٠﴾ يُعْرَفُ ٱلْمُجْرِمُونَ بِسِيمَٰهُمْ فَيُؤْخَذُ بِٱلنَّوَٰصِى وَٱلْأَقْدَامِ ﴿٤١﴾ فَبِأَيِّ ءَالَآءِ رَبِّكُمَا تُكَذِّبَانِ ﴿٤٢﴾ هَٰذِهِۦ جَهَنَّمُ ٱلَّتِى يُكَذِّبُ بِهَا ٱلْمُجْرِمُونَ ﴿٤٣﴾ يَطُوفُونَ بَيْنَهَا وَبَيْنَ حَمِيمٍ ءَانٍ ﴿٤٤﴾ فَبِأَيِّ ءَالَآءِ رَبِّكُمَا تُكَذِّبَانِ ﴿٤٥﴾﴾

---

(١) ذكره البغوي (٤/ ٢٧١)، وابن عطية (٥/ ٢٣٠).
(٢) ينظر: «المحرر الوجيز» (٥/ ٢٣٠).
(٣) ينظر: «تفسير الطبري» (١١/ ٥٩٤).
(٤) أخرجه الطبري (١١/ ٥٩٤) برقم: (٣٣٠١٧)، وذكره ابن عطية (٥/ ٢٣٠).
(٥) أخرجه الطبري (١١/ ٥٩٦) برقم: (٣٣٠٢٨)، وذكره ابن عطية (٥/ ٢٣٠)، وابن كثير في «تفسيره» (٤/ ٢٧٤)، والسيوطي في «الدر المنثور» (٦/ ١٩٨)، وعزاه لابن جرير، وابن المنذر، وابن أبي حاتم.
(٦) ينظر: «البحر المحيط» (٨/ ١٩٣).
(٧) ذكره ابن عطية (٥/ ٢٣١).

وقوله سبحانه: ﴿فَإِذَا انْشَقَّتِ السَّمَاءُ﴾: جواب «إذا» محذوفٌ مقصودٌ به الإبهام؛ كأنَّه يقول: فإذا انشقَّتِ السماءُ، فما أَعْظَمَ الهَوْلَ! قال قتادة[1]: السماءُ اليومَ خَضْرَاءُ، وهي يوم القيامة حَمْرَاءُ، فمعنى قوله: ﴿وَرْدَةً﴾ أي: مُحْمَرَّةً كالوَرْدَةِ، وهي النُّوَّارُ المعروفُ؛ وهذا قول الزَّجَّاجِ وغيره.

وقوله: ﴿كَالدِّهَانِ﴾ قال مجاهدٌ وغيره[2]: هو جمع دُهْنٍ؛ وذلك أَنَّ السماء يعتريها يومَ القيامة ذَوْبٌ وتَمَيُّعٌ من شِدَّةِ الهَوْلِ، وقال ابن جُرَيْجٍ[3]: من حَرِّ جَهَنَّمَ، نقله الثعلبيُّ، وقيل غير هذا.

وقوله: ﴿فَيَوْمَئِذٍ لاَ يُسْأَلُ عَنْ ذَنْبِهِ إِنْسٌ وَلاَ جَانٌّ﴾ قال قتادة وغيره[4]: هي مواطنُ؛ فلا تعارُضَ بين الآيات.

وقوله سبحانه: ﴿فَيُؤْخَذُ بِالنَّوَاصِي وَالأَقْدَامِ﴾ قال ابن عباس[5]: يُؤْخَذُ كُلُّ كافر بناصيته وقدَمَيْهِ، ويُطْوَىٰ، ويُجمَعُ كالحَطَبِ، ويُلْقَىٰ كذلك في النار، وقيل: المعنى: أَنَّ بعضَ الكفرة يُؤْخَذُونَ بالنواصي، وبعضُهم يُسْحَبُونَ، ويُجَرُّون بالأقدام.

وقوله تعالى: ﴿هَٰذِهِ جَهَنَّمُ﴾ أي: يقال لهم على جهة التوبيخ، وفي مصحف ابن مسعود[6]: «هَٰذِهِ جَهَنَّمُ الَّتِي كُنْتُمَا بِهَا تُكَذِّبَانِ لاَ تَمُوتَانِ فِيهَا وَلاَ تَحْيَيَانِ».

وقوله سبحانه: ﴿يَطُوفُونَ بَيْنَهَا وَبَيْنَ حَمِيمٍ آنٍ﴾ المعنى:/ أَنَّهم يتردَّدون بين نارِ ١٢٤أ
جهنَّم وَجَمْرِهَا، وبين حميم، وهو ما غُلِيَ في جهنَّم من مائع عذابها، وآنَ الشَّيْءُ: حَضَرَ، وآنَ اللَّحْمُ أو ما يُطْبَخُ أَوْ يُغْلَىٰ: نَضِجَ وتناهَىٰ حَرُّهُ، وكونُهُ من الثاني أَبْيَنُ.

---

(١) أخرجه الطبري (١١/ ٥٩٨) برقم: (٣٣٠٥٤)، وذكره البغوي (٤/ ٢٧٢)، وابن عطية (٥/ ٢٣١)، وابن كثير في «تفسيره» (٤/ ٢٧٥).

(٢) أخرجه الطبري (١١/ ٥٩٩) برقم: (٣٣٠٥٧)، وذكره ابن عطية (٥/ ٢٣١)، وابن كثير في «تفسيره» (٤/ ٢٧٥)، والسيوطي في «الدر المنثور» (٦/ ١٩٩)، وعزاه لعبد بن حميد، وابن جرير، وابن المنذر.

(٣) ذكره البغوي (٤/ ٢٧٢).

(٤) ذكره ابن عطية (٥/ ٢٣٢).

(٥) ذكره ابن عطية (٥/ ٢٣٢)، وابن كثير في «تفسيره» (٤/ ٢٧٥)، والسيوطي في «الدر المنثور» (٦/ ٢٠٠)، وعزاه لابن أبي حاتم، وابن مردويه، والبيهقي في «البعث والنشور».

(٦) وزاد ابن خالويه فيها: «تصليانها» لا تموتان...، ينظر: «الشواذ» ص: (١٥٠)، و«الكشاف» (٤/ ٤٥١)، و«المحرر الوجيز» (٥/ ٢٣٢).

﴿وَلِمَنْ خَافَ مَقَامَ رَبِّهِۦ جَنَّتَانِ ﴿٤٦﴾ فَبِأَيِّ ءَالَآءِ رَبِّكُمَا تُكَذِّبَانِ ﴿٤٧﴾ ذَوَاتَآ أَفْنَانٍ ﴿٤٨﴾ فَبِأَيِّ ءَالَآءِ رَبِّكُمَا تُكَذِّبَانِ ﴿٤٩﴾ فِيهِمَا عَيْنَانِ تَجْرِيَانِ ﴿٥٠﴾ فَبِأَيِّ ءَالَآءِ رَبِّكُمَا تُكَذِّبَانِ ﴿٥١﴾ فِيهِمَا مِن كُلِّ فَٰكِهَةٍ زَوْجَانِ ﴿٥٢﴾ فَبِأَيِّ ءَالَآءِ رَبِّكُمَا تُكَذِّبَانِ ﴿٥٣﴾ مُتَّكِـِٔينَ عَلَىٰ فُرُشٍۭ بَطَآئِنُهَا مِنْ إِسْتَبْرَقٍ وَجَنَى ٱلْجَنَّتَيْنِ دَانٍ ﴿٥٤﴾ فَبِأَيِّ ءَالَآءِ رَبِّكُمَا تُكَذِّبَانِ ﴿٥٥﴾ فِيهِنَّ قَٰصِرَٰتُ ٱلطَّرْفِ لَمْ يَطْمِثْهُنَّ إِنسٌ قَبْلَهُمْ وَلَا جَآنٌّ ﴿٥٦﴾ فَبِأَيِّ ءَالَآءِ رَبِّكُمَا تُكَذِّبَانِ ﴿٥٧﴾﴾

وقوله تعالى: ﴿وَلِمَنْ خَافَ مَقَامَ رَبِّهِ﴾ أي: موقِفَهُ بينَ يَدَيْ ربه، وقيل في هذه الآية: إنَّ كُلَّ خائف له جَنَّتَانِ.

* ت *: قال الثعلبيُّ: قال محمَّدُ بْنُ عَلِيٍّ الترمذيُّ: جَنَّةٌ لخوفه من ربِّه، وجنَّةٌ لتركه شهوَته، و«الأَفْنَان»: يحتمل أنْ تكون جمع «فَنَنٍ»، وهو الغُصْن، وهذا قولُ مجاهد[1]، فكأنَّهُ مدَحَهَا بظلالِهَا وتَكَاثُفِ أغصانها، ويحتمل أنْ تكونَ جمع «فَنٍّ»، وهو قول ابن عباس[2]، فكأنَّه مدحها بكثرة فواكِهِهَا ونعيمِهَا، و﴿زَوْجَانِ﴾ معناه: نَوْعَانِ.

* ت *: ونقل الثعلبيُّ عن ابنِ عَبَّاس[3] قال: ما في الدنيا شجرةٌ حُلْوَةٌ ولا مُرَّةٌ إلاَّ وهي في الجنة، حتى الحَنْظَلُ إلاَّ أَنَّهُ حُلْوٌ انتهى.

و﴿مُتَّكِـِٔينَ﴾: حالٌ، **وقرأ** الجمهور[4]: ﴿عَلَى فُرُشٍ﴾ ـ بضم الراء ـ، ورُوِيَ في الحديث «أَنَّه قيل للنبيِّ ﷺ: هَذِهِ الْبَطَائِنُ مِنْ إِسْتَبْرَقٍ، فَكَيْفَ الظَّوَاهِرُ؟! قَالَ: هِيَ مِنْ نُورٍ يَتَلأْلأُ»، والإِستبرقُ: ما خَشُنَ وحَسُنَ من الدِّيبَاجِ، والسُّنْدُسُ: ما رَقَّ منه، وقد تقدَّم القولُ في لفظ الإِسْتَبْرَقِ، والضميرُ في قوله: ﴿فيهن﴾ لِلْفُرُشِ، وقيل: للجنات، إِذِ الجنتان جناتٌ في المعنى، و«الجَنَىٰ»: ما يُجْنَىٰ من الثمار، ووصفه بالدُّنُوِّ؛ لأَنَّه يدنو إِلى مشتهيه، فيتناوله كيف شاء من قيام، أو جلوس، أو اضطجاع، رُوِيَ معناه في الحديث، و﴿قَاصِرَاتُ الطَّرْفِ﴾: هُنَّ الحور، قَصَرْنَ ألحاظَهُنَّ على أزواجهن: ﴿لَمْ يَطْمِثْهُنَّ﴾ أي: لم يفتضَّهنَّ؛ لأَنَّ الطَّمْثَ دَمُ الفَرْجِ.

---

(١) أخرجه الطبري (١١/ ٦٠٤) برقم: (٣٣١٠٠)، وذكره البغوي (٤/ ٢٧٤)، وابن عطية (٥/ ٢٣٣)، وابن كثير في «تفسيره» (٤/ ٢٧٧)، والسيوطي في «الدر المنثور» (٦/ ٢٠٣)، وعزاه لابن جرير.

(٢) ذكره ابن عطية (٥/ ٢٣٣).

(٣) ذكره البغوي (٤/ ٢٧٤)، وابن كثير في «تفسيره» (٤/ ٢٧٧)، والسيوطي في «الدر المنثور» (٦/ ٢٠٤)، وعزاه لعبد بن حميد، وابن المنذر، وابن أبي حاتم عن عكرمة عن ابن عباس رضي الله عنه.

(٤) ينظر: «المحرر الوجيز» (٥/ ٢٣٣)، و«البحر المحيط» (٨/ ١٩٥)، و«الدر المصون» (٦/ ٢٤٦).

وقوله: ﴿وَلا جَانٌّ﴾ قال مجاهد: الجن قد/ تُجَامِعُ نساءَ البَشَرِ مع أزواجهن[1] إذا لم يذكر الزوجُ اسمَ اللَّه، فنفى سبحانَهُ في هذه الآية جميعَ المجامعاتِ. ١٢٤ ب

﴿كَأَنَّهُنَّ ٱلْيَاقُوتُ وَٱلْمَرْجَانُ ﴿٥٨﴾ فَبِأَيِّ ءَالَآءِ رَبِّكُمَا تُكَذِّبَانِ ﴿٥٩﴾ هَلْ جَزَآءُ ٱلْإِحْسَٰنِ إِلَّا ٱلْإِحْسَٰنُ ﴿٦٠﴾ فَبِأَيِّ ءَالَآءِ رَبِّكُمَا تُكَذِّبَانِ ﴿٦١﴾﴾

وقوله تعالى: ﴿كَأَنَّهُنَّ الْيَاقُوتُ وَالْمَرْجَانُ﴾ الآية، الياقوتُ والمَرْجَان هي من الأشياء التي قد بَرَعَ حُسْنُهَا، واستشْعَرَتِ النفوسُ جلالتها، فوقع التشبيه بها فيما يشبه، ويحسن بهذه المُشَبَّهَاتِ، فالياقوتُ في أملاسِّهِ وشُفُوفِهِ، ولو أدخلْتَ فيه سِلْكاً، لرأيته من ورائه، وكذلك المرأة من نساء الجنة يُرَى مُخُّ ساقها من وراء العَظْم، والمَرْجَانُ في املاسِّه وجمالِ منظره.

وقوله سبحانه: ﴿هَلْ جَزَاءُ الإِحْسَانِ إِلاَّ الإِحْسَانُ﴾: آيةُ وَعْدٍ وبَسْطٍ لنفوسِ جميع المؤمنين؛ لأنَّها عامَّةٌ؛ قال ابن المُنْكَدِرِ، وابن زيد، وجماعة من أهْلِ العلم[2]: هي لِلْبَرِّ والفاجر، والمعنى: أَنَّ جزاءَ مَنْ أحْسَنَ بالطاعةِ أَنْ يُحْسَنَ إليه بالتنعِيمِ، وحكى النَّقَّاشُ أَنَّ النبيَّ ﷺ فَسَّرَ هذه الآية: هَلْ جَزَاءُ التَّوْحِيدِ إِلاَّ الجَنَّةُ[3].

* ت *: ولو صَحَّ هذا الحديثُ، لوجَبَ الوقوفُ عنده، ولكنَّ الشأن في صِحَّتِهِ، قال الفخر[4]: قوله تعالى: ﴿هل جزاءُ الإحسانِ إلاَّ الإِحْسَانُ﴾ فيه وجوهٌ كثيرةٌ، حَتَّىٰ قيل: إنَّ في القرآن ثلاثَ آيات، في كل واحدة منها مائةُ قَوْلٍ، إحداها: قوله تعالى: ﴿فَاذْكُرُونِي أَذْكُرْكُمْ﴾ [البقرة: ١٥٢] وثانيتُهَا: ﴿وَإِنْ عُدْتُمْ عُدْنَا﴾ [الإسراء: ٨]وثالثتها: ﴿هل جزاء الإحسان إلاَّ الإحسان﴾ ولنذكر الأشهر منها والأقرب:

أما الأشهر فوجوه:

أحدها: هل جزاء التوحيدِ إلاَّ الجنةُ، أي: هل جزاءُ مَنْ قال: لا إلٰه إلا اللَّه إلاَّ دخولُ الجَنَّةِ.

---

(١) أخرجه الطبري (١١/ ٦٠٧) برقم: (٣٣١٢١)، وذكره البغوي (٤/ ٢٧٥)، وابن عطية (٥/ ٢٣٤).

(٢) ذكره ابن عطية (٥/ ٢٣٤)، والسيوطي في «الدر المنثور» (٦/ ٢٠٨)، وعزاه لسعيد بن منصور، وعبد بن حميد، والبخاري في «الأدب»، وابن جرير، وابن المنذر، والبيهقي في «شعب الإيمان» عن محمد ابن الحنفية.

(٣) ذكره السيوطي في «الدر المنثور» (٦/ ٢٠٧)، وعزاه إلى الحكيم الترمذي في «نوادر الأصول»، والبغوي في «تفسيره»، والديلمي في «مسند الفردوس».

(٤) ينظر: «تفسير الفخر الرازي» (١٥/ ١١٥).

٣٥٦ ـــــــ

ة، قال البخاريُّ: ﴿مُدْهَامَّتَانِ﴾: سودَاوَانِ من الرِّيِّ[١]، انتهى، والنَّضَّاخَةُ: الفَوَّارَةُ التي يَهِيجُ ماؤُها، وكَرَّرَ النخلَ والرُّمَّانَ، وهما من أفضلِ الفاكهة؛ تشريفاً لهما، وقالت أُمُّ سَلَمَةَ: «قلتُ: يا رسول اللَّه، أَخْبِرْنِي عَنْ قَوْلِ اللَّهِ تَعَالَى: ﴿خَيْرَاتٌ حِسَانٌ﴾ قالَ: خَيْرَاتُ الأَخْلاَقِ، حِسَانُ الْوُجُوهِ» وَقُرِىءَ شاذّاً: «خَيِّرَاتٌ» ـ بِشَدِّ الياء المكسورة[٢] ـ.

* ت *: وفي «**صحيح البخاريِّ**» من حديث أنس عن النبيِّ ﷺ: لَرَوْحَة في سَبِيلِ اللَّهِ، أَوْ غَدْوَةٌ خَيْرٌ مِنَ الدُّنْيَا وَمَا فِيهَا، وَلَقَابُ قَوْسِ أَحَدِكُمْ في الْجَنَّةِ أَوْ مَوْضِعُ قَيْدِ سَوْطِهِ خَيْرٌ/ مِنَ الدُّنْيَا وَمَا فِيهَا، وَلَوْ أَنَّ ٱمْرَأَةً مِنْ أَهْلِ الجَنَّةِ ٱطَّلَعَتْ إِلَى أَهْلِ الأَرْضِ لأَضَاءَتْ مَا بَيْنَهُمَا وَلَمَلأَتْهُ رِيحاً، وَلَنَصِيفُهَا عَلَىٰ رَأْسِهَا ـ يعني الخِمَارَ ـ خَيْرٌ مِنَ الدُّنْيَا وَمَا فِيهَا»[٣]. ١٢٥ ب

وقوله سبحانه ﴿مَقْصُورَاتٌ﴾ أي: محجوبَاتٌ مَصُونَاتٌ في الخيام، وخيامُ الجَنَّةِ بُيُوتُ اللؤلؤ، قال عمر بن الخَطَّاب ـ رضي اللَّهُ عنه[٤] ـ: هي دُرٌّ مُجَوَّفٌ، ورواه ابن مَسْعَودٍ عن النبيِّ ﷺ. قال الداوديُّ: وعن ابن عباس[٥]: والخيمة لؤلؤة مجوَّفة فَرْسَخٌ في فَرْسَخٍ،

---

(١) ينظر «**صحيح البخاري**» (٨/ ٤٨٧) كتاب: «التفسير»، باب: سورة الرحمٰن قال ابن حجر: وصله الفريابي.

(٢) قرأ بها أبو عثمان النهدي، وأبو بكر بن حبيب السهمي.
ينظر: «**الشواذ**» ص: (١٥١)، و«**المحرر الوجيز**» (٥/ ٢٣٥).

(٣) أخرجه البخاري (٦/ ١٧)، كتاب «الجهاد والسير»، باب الغدوة والروحة في سبيل اللَّه وقاب قوس أحدكم في الجنة (٢٧٩٢) باب: الحور العين وصفتهن (٢٧٩٦)، (١١/ ٤٢٥) كتاب: «الرقاق»، باب: صفة الجنة والنار (٦٥٦٨)، ومسلم (٣/ ١٤٩٩)، كتاب «الإمارة» باب: فضل الغدوة والروحة في سبيل اللَّه (١١٢/ ١٨٨٠).
وفي الباب من حديث أبي هريرة: أخرجه البخاري (٦/ ١٧)، كتاب «الجهاد والسير» باب: الغدوة والروحة في سبيل اللَّه، وقاب قوس أحدكم في الجنة (٢٧٩٣)، مسلم (٣/ ١٥٠٠)، كتاب «الإمارة» باب: فضل الغدوة والروحة في سبيل اللَّه (١١٤/ ١٨٨٢).
وفي الباب من حديث سهل بن سعد: أخرجه البخاري (٦/ ١٧)، كتاب «الجهاد والسير» باب: الغدوة والروحة في سبيل اللَّه، وقاب قوس أحدكم في الجنة (٢٧٩٤)، (٦/ ١٠٠) باب: فضل رباط يوم في سبيل اللَّه (٢٨٩٢)، (١١/ ٢٣٦) كتاب «الرقاق» باب: مثل الدنيا في الآخرة (٦٤١٥)، ومسلم (٣/ ١٥٠٠) كتاب «الإمارة» باب: فضل الغدوة والروحة في سبيل اللَّه (١١٣/ ٨١٨١)، والترمذي (٤/ ١٨٨)، كتاب «فضائل الجهاد» باب: ما جاء في فضل المرابط (١٦٦٤)، والترمذي (٤/ ١٨٨)، والنسائي (٦/ ١٥)، كتاب «الجهاد» باب: فضل غدوة في سبيل اللَّه (٣١١٨)، وابن ماجه (٢/ ٩٢١) كتاب «الجهاد» باب: فضل الغدوة والروحة في سبيل اللَّه (٢٧٥٦)، وأحمد (٥/ ٣٣٩).

(٤) أخرجه الطبري (١١/ ٦١٦) برقم: (٣٣١٩٩)، وذكره ابن عطية (٥/ ٢٣٦)، والسيوطي في «**الدر المنثور**» (٦/ ٢١٠)، وعزاه لعبد بن حميد، وابن جرير، وابن المنذر، وابن أبي حاتم عن أبي الأحوص.

(٥) أخرجه الطبري (١١/ ٦١٦) برقم: (٣٣١٩٧)، وابن كثير في «**تفسيره**» (٤/ ٢٨٠)، والسيوطي في «**الدر**=

٣٥٨ ـــــــ

بالاسم مُسَمَّاهُ، والدعاءُ بهاتَيْنِ الكلمتَيْنِ حَسَنٌ مَرْجُوُّ الإجابةِ، وقد قال ﷺ: «أَلِظُّوا بـ: «يَاذَا الْجَلاَلِ وَالإِكْرَامِ»[1].

وَصَلَّى اللَّهُ عَلَى سَيِّدِنا مُحَمَّدٍ وَعَلَى آلِهِ وصَحْبِهِ وَسَلَّمَ تَسْلِيماً.

(١) أخرجه الترمذي (٥/ ٢٣٩)، كتاب «الدعوات» باب: (٩٢) (٣٥٢٤)، وأحمد (٤/ ١٧٧).
قال الترمذي: هذا حديث غريب.

[تَفْسِيرُ] سُورَةِ الوَاقِعَةِ

وَهِيَ مَكِّيَّةٌ بِإِجْمَاعِ مِمَّنْ يُعْتَدُّ بِقَوْلِهِ

١٢٦أ رُوِيَ عن النَّبِيِّ ﷺ/ أَنَّهُ قال: «مَنْ دَامَ عَلَىٰ قِرَاءَةِ سُورَةِ الْوَاقِعَةِ، لَمْ يَفْتَقِرْ» أَوْ قَالَ: «لَمْ تُصِبْهُ فَاقَةٌ أَبَداً»[١]، قال * ع[٢] *: لأَنَّ فيها ذِكْرَ القيامة، وحُظُوظَ الناس في الآخرة، وفَهْمُ ذلك غِنًى لا فَقْرَ معه، ومَنْ فَهِمَهُ شُغِلَ بِالاستعدادِ.

بِسْمِ ٱللَّهِ ٱلرَّحْمَٰنِ ٱلرَّحِيمِ

﴿إِذَا وَقَعَتِ ٱلْوَاقِعَةُ ۝١ لَيْسَ لِوَقْعَتِهَا كَاذِبَةٌ ۝٢ خَافِضَةٌ رَّافِعَةٌ ۝٣ إِذَا رُجَّتِ ٱلْأَرْضُ رَجًّا ۝٤ وَبُسَّتِ ٱلْجِبَالُ بَسًّا ۝٥ فَكَانَتْ هَبَآءً مُّنۢبَثًّا ۝٦ وَكُنتُمْ أَزْوَٰجًا ثَلَٰثَةً ۝٧﴾

قوله سبحانه: ﴿إِذا وَقَعَتِ الْوَاقِعَةُ﴾ الآية، الواقعةُ: اسْمٌ من أسماء القيامة؛ قاله ابن عباس[٣]، وقال الضَّحَّاكُ[٤]: الواقعة: الصيحة، وهي النفخة في الصور، و﴿كاذبة﴾: يحتمل أَنْ يكون مصدراً، فالمعنى: ليس لها تكذيب ولا رَدٌّ ولا مَثْنَوِيَّةٌ؛ وهذا قول مجاهد والحسن[٥]، ويحتمل أَنْ يكونَ صفة لِمُقَدَّر، كأَنَّهُ قال: ليس لوقعتها حال كاذبة.

وقوله سبحانه: ﴿خَافِضَةٌ رَافِعَةٌ﴾ قال قتادة وغيره[٦]: يعني القيامة تَخْفضُ أقواماً إِلى النار، وترفع أقواماً إِلى الجنة، وقيل: إِنَّ بانفطار السمٰوات والأرض والجبال وانهدام هذه

---

(١) أخرجه الشجري في «أماليه» (٢/٢٣٨)، وابن الجوزي في «العلل المتناهية» (١/١١٢) باب: ثواب من قرأ سورة الواقعة (١٥١).
قال ابن الجوزي: قال أحمد بن حنبل: هذا حديث منكر، وشجاع والسري لا أعرفهما.

(٢) ينظر: «المحرر الوجيز» (٥/٢٣٨).

(٣) أخرجه الطبري (١١/٦٢٢) برقم: (٣٣٢٤٥)، وذكره ابن عطية (٥/٢٣٨)، والسيوطي في «الدر المنثور» (٦/٢١٥)، وعزاه لابن أبي شيبة، وابن جرير، وابن المنذر، وابن أبي حاتم، وابن مردويه.

(٤) أخرجه الطبري (١١/٦٢٢) برقم: (٣٣٢٤٤)، وذكره ابن عطية (٥/٢٣٨).

(٥) أخرجه الطبري (١١/٦٢٢) برقم: (٣٣٢٤٦) عن قتادة، وذكره ابن عطية (٥/٢٣٨)، وابن كثير في «تفسيره» (٤/٢٨٢).

(٦) أخرجه الطبري (١١/٦٢٣) برقم: (٣٣٢٥٠)، وذكره ابن عطية (٥/٢٣٩)، والسيوطي في «الدر المنثور» (٦/٢١٦)، وعزاه لعبد بن حميد، وابن جرير.

البنية، ترتفعُ طائفةٌ من الأجرام، وتَنْخَفِضُ أُخْرَى، فكأَنَّها عبارة عن شِدَّةِ هول القيامة.

* ت *: والأَوَّلُ أبين، وهو تفسير البخاريِّ، ومعنى ﴿رُجَّتِ﴾: زُلْزِلَتْ وَحُرِّكَتْ بعنف؛ قاله ابن عباس[1]، ومعنى ﴿بُسَّت﴾: فُتَّتْ كما تُبَسُّ البَسِيسَةُ وهي السَّوِيقُ؛ قاله ابن عباس وغيره[2]، وقال بعض اللغويين: «بست» معناه: سيِّرَتْ، والهباء: ما يتطاير في الهواء من الأجزاء الدقيقة، ولا يكادُ يُرَى إلاَّ في الشمس إذا دخلتْ من كُوَّةٍ؛ قاله ابن عباس وغيره[3]، والمُنْبَثُّ ـ بالثاء المثلثة ـ: الشائع في جميع الهواء، والخطاب في قوله: ﴿وَكُنتُمْ﴾ لجميع العالم، والأزواج: الأنواع، قال قتادة[4]: هذه منازل الناس يومَ القيامة.

﴿فَأَصْحَٰبُ ٱلْمَيْمَنَةِ مَآ أَصْحَٰبُ ٱلْمَيْمَنَةِ ﴿٨﴾ وَأَصْحَٰبُ ٱلْمَشْـَٔمَةِ مَآ أَصْحَٰبُ ٱلْمَشْـَٔمَةِ ﴿٩﴾ وَٱلسَّٰبِقُونَ ٱلسَّٰبِقُونَ ﴿١٠﴾ أُو۟لَٰٓئِكَ ٱلْمُقَرَّبُونَ ﴿١١﴾ فِى جَنَّٰتِ ٱلنَّعِيمِ ﴿١٢﴾﴾

وقوله سبحانه: ﴿فَأَصْحَابُ/ الْمَيْمَنَةِ﴾: ابتداء، و﴿ما﴾ ابتداء ثانٍ، و﴿أَصْحَابُ الْمَيْمَنَةِ﴾: خبرُ ﴿ما﴾، والجملة خبر الابتداء الأوَّلِ، وفي الكلام معنى التعظيم؛ كما تقول: زيد ما زيد، ونظير هذا في القرآن كثير، والميمنة أظهر ما في اشتقاقها أَنَّها من ناحية اليمين، وقيل من اليمْن، وكذلك المشأمة: إِمَّا أَنْ تكونَ من اليد الشُّؤْمى، وإِمَّا أَنْ تكونَ من الشؤم، وقد فُسِّرَتِ الآيةُ بهذين المعنيين. ١٢٦ ب

وقوله تعالى: ﴿وَالسَّابِقُونَ﴾: ابتداء، و﴿السابقون﴾ الثاني: قال سيبويه: هو خبر الأَوَّلِ، وهذا على معنى تفخيم الأمر وتعظيمه، وقال بعض النحاة: السابقون الثاني نَعْتٌ للأَوَّلِ، ومعنى الصفة أَنْ تقولَ: والسابقون إِلى الإِيمان السابقونَ إِلى الجنة والرحمة أُولئك، وَيَتَّجِهُ هذا المعنى على الابتداء والخبر.

وقوله: ﴿أُولَٰئِكَ الْمُقَرَّبُونَ﴾: ابتداء وخبر، وهو في موضع الخبر؛ على قول مَنْ

---

(١) أخرجه الطبري (١١/ ٦٢٣) برقم: (٣٣٢٥٤)، وذكره ابن عطية (٥/ ٢٣٩)، وابن كثير في «تفسيره» (٤/ ٢٨٢)، والسيوطي في «الدر المنثور» (٦/ ٢١٦)، وعزاه لابن أبي حاتم.

(٢) أخرجه الطبري (١١/ ٦٢٤) برقم: (٣٣٢٥٨)، وذكره ابن عطية (٥/ ٢٣٩)، وابن كثير في «تفسيره» (٤/ ٢٨٢)، والسيوطي في «الدر المنثور» (٦/ ٢١٦)، وعزاه لابن أبي حاتم.

(٣) ذكره ابن عطية (٥/ ٢٣٩).

(٤) أخرجه الطبري (١١/ ٦٢٦) برقم: (٣٣٢٧٣)، وذكره ابن عطية (٥/ ٢٤٠)، والسيوطي في «الدر المنثور» (٦/ ٢١٧)، وعزاه لعبد الرزاق، وعبد بن حميد، وابن المنذر.

قال: ﴿السابقون﴾ الثاني صِفَةٌ، و﴿المقربون﴾: معناه: مِنْ اللَّه سبحانه في جَنَّةِ عَدَنٍ، فالسابقون معناه: الذين قد سبقت لهم السعادة، وكانت أعمالُهُمْ في الدنيا سبقاً إِلى أعمال البِرِّ وإِلى ترك المعاصي، فهذا عمومٌ في جميع الناس، وخَصَّصَ المفسرون في هذه أشياء تفتقر إِلى سند قاطع، ورُوِيَ أَنَّ النبي ﷺ سُئِلَ عَنِ السَّابِقِينَ؟ فَقَالَ: «هُمُ الَّذِينَ إِذَا أُعْطُوا الْحَقَّ قَبِلُوهُ، وَإِذَا سُئِلُوهُ بَذَلُوهُ، وَحَكَمُوا لِلنَّاسِ بِحُكْمِهِمْ لأَنْفُسِهِمْ» والمقربون عبارة عن أعلى منازل البشر في الآخرة، قال جماعة من أهل العلم: هذه الآية متضمنة أَنَّ العالم يومَ القيامة على ثلاثة أصناف.

﴿ثُلَّةٌ مِّنَ ٱلْأَوَّلِينَ ﴿١٣﴾ وَقَلِيلٌ مِّنَ ٱلْآخِرِينَ ﴿١٤﴾ عَلَىٰ سُرُرٍ مَّوْضُونَةٍ ﴿١٥﴾ مُّتَّكِـِٔينَ عَلَيْهَا مُتَقَـٰبِلِينَ ﴿١٦﴾ يَطُوفُ عَلَيْهِمْ وِلْدَٰنٌ مُّخَلَّدُونَ ﴿١٧﴾ بِأَكْوَابٍ وَأَبَارِيقَ وَكَأْسٍ مِّن مَّعِينٍ ﴿١٨﴾ لَّا يُصَدَّعُونَ عَنْهَا وَلَا يُنزِفُونَ ﴿١٩﴾ وَفَـٰكِهَةٍ مِّمَّا يَتَخَيَّرُونَ ﴿٢٠﴾ وَلَحْمِ طَيْرٍ مِّمَّا يَشْتَهُونَ ﴿٢١﴾ وَحُورٌ عِينٌ ﴿٢٢﴾ كَأَمْثَـٰلِ ٱللُّؤْلُؤِ ٱلْمَكْنُونِ ﴿٢٣﴾ جَزَآءًۢ بِمَا كَانُوا۟ يَعْمَلُونَ ﴿٢٤﴾ لَا يَسْمَعُونَ فِيهَا لَغْوًا وَلَا تَأْثِيمًا ﴿٢٥﴾﴾

١٢٧أ وقوله سبحانه: ﴿ثُلَّةٌ من الأَوَّلِينَ * وَقَلِيلٌ/ مِنَ الآخِرِينَ﴾ الثُّلَّةُ: الجماعة، قال الحسن بن أبي الحسن وغيره[1]: المراد: السابقون من الأمم والسابقون من هذه الأُمَّةِ، ورُوِيَ أَنَّ الصحابة حَزِنُوا لِقِلَّةِ سابقي هذه الأُمَّةِ على هذا التأويل، فنزلت الآية: ﴿ثُلَّةٌ مِنَ الأَوَّلِينَ * وَثُلَّةٌ مِنَ الآخِرِينَ﴾ [الواقعة: ٣٩ـ ٤٠] فَرَضُوا، ورُوِيَ عن عائشة[2] أَنَّها تأوَّلَتْ: أَنَّ الفرقتين في أُمَّةِ كُلِّ نبيٍّ هي في الصدر ثلة وفي آخر الأمة قليل، وقال النبيُّ ﷺ فيما روي عنه: «الفِرْقَتَانِ في أُمَّتِي، فَسَابِقُ أَوَّلِ الأُمَّةِ ثُلَّةٌ، وَسَابِقُ سَائِرِهَا إِلَى يَوْمِ الْقِيَامَةِ قليلٌ» قال السهيليُّ: وَأَمَّا آخِرُ مَنْ يدخل الجنة، وهو آخِرُ أهل النار خروجاً منها، فرجل اسمه جُهَيْنَةُ، فيقول أهل الجنة: تعالوا نسأله فعند جهينةَ الخبر اليقين، فيسألونه: هل بَقِيَ في النار أَحَدٌ بعدك مِمَّنْ يقول: لا إله إلا اللَّه؟ وهذا حديث ذكره الدَّارَقُطْنِيُّ من طريق مالك بن أنس، يرفعه بإِسناد إِلى النبيِّ ﷺ ذكره في كتاب رواة مالك بن أنس ـ رحمه اللَّه[3] ـ، انتهى.

وقوله تعالى: ﴿عَلَى سُرُرٍ مَوْضُونَةٍ﴾ أي: منسوجة بتركيب بعض أجزائها على

---

(١) أخرجه الطبري (١١/ ٦٢٦) برقم: (٣٣٢٧٦)، وابن كثير في «تفسيره» (٤/ ٢٨٣)، والسيوطي في «الدر المنثور» (٦/ ٢١٧)، وعزاه لعبد بن حميد، وابن المنذر، وابن جرير.

(٢) ذكره ابن عطية (٥/ ٢٤١).

(٣) قال الشوكاني في «الفوائد المجموعة في الأحاديث الموضوعة» (٥١١) (١٢٨): قال في «الذيل»: هذا حديث باطل.

بعض، كحلق الدِّرْعِ، ومنه وَضِينُ الناقة وهو حِزَامُهَا؛ قال ابن عباس[١]: ﴿موضونة﴾: مرمولة بالذهب، وقالَ عِكْرَمَةُ[٢]: مُشَبَّكَةٌ بالدُّرِّ والياقوت ﴿يطوف عليهم﴾: للخدمة ﴿ولدان﴾: وهم صغار الخَدَمَةِ، ووصفهم سبحانه بالخلد، وإنْ كان جميعُ ما في الجنة كذلك، إشارةً إلى أَنَّهُم في حال الولدان مُخَلَّدُونَ، لا تكبر لهم سِنٌّ، أي: لا يحولون من حالة إلى حالة؛ وقاله ابن كيسان، وقال الفَرَّاء: ﴿مخلدون﴾ معناه: مقرطون بالخلدات وهي ضرب من الأقراط والأَوَّلُ أصوب،/ لأَنَّ العربَ تقول للذي كَبُرَ ولم يَشِبْ: إِنَّهُ ١٢٧ ب لَمُخَلَّدٌ، والأكواب: ما كان من أواني الشرب لا أُذُنَ له ولا خُرْطُومَ، قال قتادة[٣]: ليست لها عُرًى، والإبريق: ماله خرطوم، والكأس: الآنية المُعَدَّةُ للشرب بشريطةِ أَنْ يكونَ فيها خمر، ولا يقال لآنية فيها ماء أو لبن كأس.

وقوله: ﴿مِنْ مَعِينٍ﴾ قال ابن عباس[٤]: معناه من خمر سائلة جارية معينة.

وقوله: ﴿لاَ يُصَدَّعُونَ عَنْهَا﴾ ذهب أكثر المفسرينَ إلى أَنَّ المعنى: لا يلحق رؤوسَهم الصداعُ الذي يَلْحَقُ من خمر الدنيا، وقال قوم: معناه: لا يفرقون عنها بمعنى لا تقطعُ عنهم لَذَّتُهُمْ بسببِ من الأسباب، كما يفرق أهل خمر الدنيا بأنواعٍ من التفريق، ﴿ولا يُنْزِفُونَ﴾ معناه: لا تذهب عقولُهم سكراً؛ قاله مجاهد وغيره[٥]، والنزيف: السكران، وباقي الآية بَيِّنٌ، وَخصَّ المكنون باللؤلؤ؛ لأنه أصفى لوناً وأبعدُ عن الغير، وسألتْ أُمُّ سَلَمَةَ رسولَ اللَّهِ ﷺ عَنْ هَذَا التَّشْبِيهِ، فَقَالَ: «صَفَاؤُهُنَّ كَصَفَاءِ الدُّرِّ في الأَصْدَافِ الَّذِي لاَ تَمَسُّهُ الأَيْدِي»[٦] و﴿جَزَاءً بِمَا كَانُوا يَعْمَلُونَ﴾ أي: إِنَّ هذه الرتبَ والنعيمَ هي لهم بحسب أعمالهم؛ لأَنَّهُ رُوِيَ أَنَّ المنازل والقسم في الجنة هي مقتسمة على قَدْرِ الأعمال، ونَفْسُ

---

(١) أخرجه الطبري (١١/٦٢٨) برقم: (٣٣٢٨١)، وذكره ابن عطية (٥/٢٤١)، وابن كثير في «تفسيره» (٤/٢٨٦)، والسيوطي في «الدر المنثور» (٦/٢١٩)، وعزاه لسعيد بن منصور، وهناد، وعبد بن حميد، وابن جرير، وابن المنذر، وابن أبي حاتم، والبيهقي في «البعث».

(٢) أخرجه الطبري (١١/٦٢٨) برقم: (٣٣٢٨٥)، وذكره ابن عطية (٥/٢٤١)، وابن كثير في «تفسيره» (٤/٢٨٦).

(٣) أخرجه الطبري (١١/٦٣٠) برقم: (٣٣٣٠٣)، وذكره ابن عطية (٥/٢٤٢).

(٤) أخرجه الطبري (١١/٦٣٠) برقم: (٣٣٣٠٥)، وذكره ابن عطية (٥/٢٤٢).

(٥) أخرجه الطبري (١١/٦٣٠) برقم: (٣٣٣١٦)، وذكره ابن عطية (٥/٢٤٢)، وابن كثير في «تفسيره» (٤/٢٨٦).

(٦) أخرجه الطبري في «تفسيره» (١١/٦٣٣) برقم: (٣٣٣٣٠)، وذكره الهيثمي في «مجمع الزوائد» (٧/١٢٢) في حديث طويل.
قال الهيثمي: رواه الطبراني وفيه سليمان بن أبي حاتم وابن عدي.

دخول الجنة هو برحمة اللَّه وفضله، لا بعمل عامل؛ كما جاء في الصحيح[١].

﴿إِلَّا قِيلًا سَلَٰمًا سَلَٰمًا ﴿٢٦﴾ وَأَصْحَٰبُ ٱلْيَمِينِ مَآ أَصْحَٰبُ ٱلْيَمِينِ ﴿٢٧﴾ فِى سِدْرٍ مَّخْضُودٍ ﴿٢٨﴾ وَطَلْحٍ مَّنضُودٍ ﴿٢٩﴾ وَظِلٍّ مَّمْدُودٍ ﴿٣٠﴾ وَمَآءٍ مَّسْكُوبٍ ﴿٣١﴾ وَفَٰكِهَةٍ كَثِيرَةٍ ﴿٣٢﴾ لَّا مَقْطُوعَةٍ وَلَا مَمْنُوعَةٍ ﴿٣٣﴾ وَفُرُشٍ مَّرْفُوعَةٍ ﴿٣٤﴾ إِنَّآ أَنشَأْنَٰهُنَّ إِنشَآءً ﴿٣٥﴾ فَجَعَلْنَٰهُنَّ أَبْكَارًا ﴿٣٦﴾ عُرُبًا أَتْرَابًا ﴿٣٧﴾ لِّأَصْحَٰبِ ٱلْيَمِينِ ﴿٣٨﴾﴾

وقوله تعالى: ﴿إِلاَّ قِيلاً سَلاَماً سَلاَماً﴾ قال أبو حيان[٢]: «إِلاَّ قِيلاً سَلاَماً سَلاَماً» الظاهر أَنَّ الاستثناءَ مُنْقَطِعٌ؛ لأَنَّهُ لا يَنْدَرِجُ في اللغو والتأثيم، وقيل مُتَّصِلٌ، وهو بعيد، انتهى، قال الزَّجَّاجُ[٣]: و﴿سلاماً﴾ مصدر، كأَنَّهُ يذكر أَنَّهُ يقول بعضهم لبعض: سلاماً سلاماً.

١٢٨ أ * ت *: قال الثعلبيُّ: والسِّدْرُ: شجر النَّبْقِ و﴿مَخْضُودٍ﴾/ أي: مقطوع الشوك، قال * ع[٤] *: ولأهل تحرير النظر هنا إِشارةٌ في أَنَّ هذا الخضد بإِزاء أعمالهم التي سلموا منها؛ إِذ أهل اليمين تَوَّابُونَ لهم سلام، وليسوا بسابقين، قال الفخر: وقد بان لي بالدليل أَنَّ المراد بأصحاب اليمين: الناجون الذين أذنبوا وأسرفوا، وعفا اللَّه تعالى عنهم بسبب أدنى حَسَنَةٍ؛ لا الذين غلبت حسناتُهُم وكَثُرَتْ، انتهى.

والطلح (من العِضَاهِ) شَجَرٌ عظيم، كثيرُ الشوك، وصفه في الجنة على صفة مباينة لحال الدنيا، و﴿منضود﴾ معناه: مُرَكَّبٌ ثمره بعضُه على بعض من أرضه إِلى أعلاه، وقرأ علي - رضي اللَّه عنه - وغيره: «وَطَلْعٍ»[٥] فقيل لعليٍّ: إِنَّما هو: «وطَلْحٍ» فقال: ما للطلح والجنة؟! قيل له: أَنُصْلِحُهَا في المصحف؟ فقال: إِنَّ المصحفَ اليومَ لا يُهَاجُ ولا يُغَيَّرُ.

---

(١) روى في هذا المعنى أناس من الصحابة، فقد أخرج الإمام مسلم (٤/ ٢١٧٠، ٢١٧١)، كتاب «صفات المنافقين» باب: لن يدخل أحد الجنة بعمله، بل برحمة اللَّه تعالى (٧١، ٧٦/ ٢٨١٦ - ٢٨١٧)، و (٧٧ - ٧٨/ ٢٨١٨) عن أبي هريرة، وعائشة، وجابر رضي اللَّه عنهم.
وأخرجه أحمد (٢/ ٢٥٦، ٣٣٦، ٣٤٣، ٣٤٤، ٣٨٥، ٣٨٦، ٣٩٠، ٤٦٩، ٤٧٣، ٥٠٩، ٥١٩، ٥٢٤) عن أبي هريرة (٣/ ٣٩٤) عن جابر، (٣/ ٥٢) عن أبي سعيد.

(٢) ينظر: «البحر المحيط» (٨/ ٢٠٦).

(٣) ينظر: «معاني القرآن» (٥/ ١١٢).

(٤) ينظر: «المحرر الوجيز» (٥/ ٢٤٣).

(٥) ينظر: «مختصر الشواذ» ص: (١٥١)، و«الكشاف» (٤/ ٤٦١)، و«المحرر الوجيز» (٥/ ٢٤٤)، وزاد نسبتها إلى جعفر بن محمد.
وينظر: «البحر المحيط» (٨/ ٢٠٦)، و«الدر المصون» (٦/ ٢٥٩)، وزادا نسبتها إلى عبد اللَّه بن مسعود.

وقال عليٌّ أيضاً وابن عباس[١]: الطلح الموز، والظل الممدود: معناه: الذي لا تنسخه شمس، وتفسير ذلك في قوله ﷺ: «إِنَّ في الْجَنَّةِ شَجَرَةً يَسِيرُ الرَّاكِبُ الجَوَاد المُضَمَّر في ظِلِّهَا مِائَةَ سَنَةٍ لاَ يَقْطَعُها»[٢]، وَاقْرَؤُوا إِنْ شِئْتُمْ: ﴿وَظِلٍّ مَمْدُودٍ﴾، إلى غير هذا من الأحاديث في هذا المعنى.

* ت *: وفي «**صحيحي البخاريِّ ومسلم**» عن النبي ﷺ: «إِنَّ في الجَنَّةِ شَجَرَةً يَسِيرُ الرَّاكِبُ في ظِلِّهَا مِائَةَ سَنَةٍ لاَ يَقْطَعُهَا، وَلَقَابُ قَوْسِ أَحَدِكُمْ في الجَنَّةِ خَيْرٌ مِمَّا طَلَعَتْ عَلَيْهِ الشَّمْسُ أَوْ تَغْرُبُ»[٣] انتهى.

﴿وَمَاءٍ مَسْكُوبٍ﴾ أي: جارٍ في غير أُخْدُودٍ.

﴿لاَ مَقْطُوعَةٍ وَلاَ مَمْنُوعَةٍ﴾ أي: لا مقطوعة بالأزمان كحال فاكهة الدنيا، ولا ممنوعةٌ بوجه من الوجوه التي تمتنع بها فاكهةُ الدنيا، والفُرُشُ: الأَسِرَّةُ؛ وعن أبي سعيد الخُدْرِيِّ[٤]: إِنَّ في ارْتِفَاعِ السَّرِيرِ مِنْهَا مَسِيرَةَ خَمْسِ مِائَةِ سَنَةٍ.

* ت *: وهذا إِنْ ثبت فلا بُعْدَ/ فيه، إِذْ أحوال الآخرة كلها خَرْقُ عادة، وقال ١٢٨ ب
أبو عبيدةَ وغيره: أراد بالفرش النساء[٥]، و﴿مرفوعة﴾ معناه: في الأقدار والمنازل، و﴿أَنْشَأْنَاهُنَّ﴾ معناه: خلقناهن شيئاً بَعْدَ شيء؛ وقال النبيُّ ﷺ في تفسير هذه الآية: «هُنَّ

---

(١) أخرجه الطبري (١١/ ٦٣٦) عن ابن عباس برقم: (٣٣٣٥٠)، وعن علي رضي الله عنه برقم: (٣٣٣٥٥)، وذكره ابن عطية (٥/ ٢٤٤)، وابن كثير في «**تفسيره**» (٤/ ٢٨٨)، والسيوطي في «**الدر المنثور**» (٦/ ٢٢٢)، وعزاه لعبد بن حميد، وابن جرير، وابن أبي حاتم.

(٢) أخرجه البخاري (١١/ ٤٢٤) كتاب «الرقاق» باب: صفة الجنة والنار (٦٥٥٣)، ومسلم (٤/ ٢١٧٦)، كتاب «الجنة وصفة نعيمها وأهلها» باب: إن في الجنة شجرة يسير الراكب في ظلها مائة عام لا يقطعها (٢٨٢٨) عن أبي سعيد الخدري.

(٣) وَهِمَ المؤلف فجعل الحديثين حديثاً واحداً، فالطرف الأول: «إن في الجنة... لا يقطعها» في «**الصحيحين**» كما قال. وانظر السابق.
أما الطرف الثاني: فقد أخرجه البخاري (٦/ ١٧)، كتاب «الجهاد والسير» باب: الغدوة والروحة في سبيل الله وقاب قوس أحدكم في الجنة (٢٧٩٣)، (٦/ ٣٦٨)، كتاب «بدء الخلق» باب: ما جاء في صفة الجنة وأنها مخلوقة (٣٣٥٣)، وأحمد (٢/ ٤٨٢) عن أبي هريرة، والترمذي (٤/ ١٨١)، كتاب «فضائل الجهاد» باب: ما جاء في فضل الغدوّ والرواح في سبيل الله (١٦٥١)، وأحمد (٣/ ١٤١، ١٥٣، ١٥٧، ٢٠٧، ٢٦٣، ٢٦٤) عن أنس رضي الله عنه.
قال الترمذي: هذا حديث صحيح.

(٤) تقدم تخريجه.

(٥) ذكره ابن عطية (٥/ ٢٤٤).

عَجائِزُكُنَّ في الدُّنْيَا عُمْشاً رُمْصاً جَعَلَهُنَّ اللَّهُ بَعْدَ الْكِبَرِ أَتْرَاباً»[١]، وَقَالَ لِلْعَجُوزِ: «إِنَّ الْجَنَّةَ لاَ يَدْخُلُهَا الْعَجُوزُ، فَحَزِنَتْ، فَقَالَ: إِنَّكِ إِذَا [دَخَلْتِ الْجَنَّةَ أُنْشِئْتِ خَلْقاً آخَرَ[٢]»].

وقوله سبحانه: ﴿فَجَعَلْنَاهُنَّ أَبْكَاراً﴾ قيل: معناه: دائمة البكارة، متى عاود الوطء[٣] وجدها بكراً، والعُرُبُ: جمع عَرُوبٍ، وهي المُتَحَبِّبَةُ إِلى زوجها بإِظهار محبته؛ قاله ابن عباس[٤]، وعبر عنهنَّ ابن عباس أيضاً بالعواشق[٥]، وقال زيد: العروب: الحسنة الكلام[٦].

* ت *: قال البخاريُّ: والعروب يسميها أَهْلُ مَكَّةَ العَرِبَةَ، وأهل المدينة: الغَنِجَة، وأَهل العراق: الشَّكِلَة، انتهى.

وقوله: ﴿أَتْرَاباً﴾ معناه: في الشكل والقَدِّ، قال قتادة[٧]: ﴿أتراباً﴾ يعني: سِنًّا واحدة، ويُرْوَى أَنَّ أَهل الجنة هم على قَدِّ ابن أربعةَ عَشَرَ عاماً في الشباب، والنُّضْرَةِ، وقيل: على مثال أبناء ثلاثٍ وثلاثين سنةً، مُرْداً بيضاً، مُكَحَّلِينَ، زاد الثعلبيُّ: على خَلْقِ آدَم، طولُه ستون ذراعاً في سبعة أذرع.

---

(١) أخرجه الترمذي (٥/ ٤٠٢)، كتاب «التفسير» باب: ومن سورة الواقعة (٣٢٩٦)، من حديث أنس رضي الله عنه.
قال الترمذي: هذا حديث غريب لا نعرفه مرفوعاً إلا من حديث موسى بن عبيدة، وموسى بن عبيدة ويزيد بن أبان الرقاشي يضعفان الحديث، ومن طريق عائشة رضي الله عنها: أخرجه الطبري (١١/ ٦٤١) (٣٣٠٤٢) نحوه.

(٢) أخرجه الترمذي في «الشمائل» (١٩٧، ١٩٩) (٢٤١)، والغزالي في «الإحياء» (٣/ ١٢٩).
وذكره السيوطي في «الدر المنثور» (٦/ ٢٢٤)، وزاد نسبته إلى عبد بن حميد، وابن المنذر، والبيهقي في «البعث» عن الحسن.
وفي الباب عن عائشة، ذكره الهيثمي في «مجمع الزوائد» (١٠/ ٤٢٢)، كتاب «صفة الجنة» باب: فيمن يدخل الجنة من عجائز الدنيا.
قال الهيثمي: رواه الطبراني في «الأوسط»، وفيه مسعد بن اليسع وهو ضعيف.

(٣) سقط في: د.

(٤) أخرجه الطبري (١١/ ٦٤٢) برقم: (٣٣٤٠٦)، وذكره البغوي (٤/ ٢٨٤)، وابن عطية (٥/ ٢٤٥)، وابن كثير في «تفسيره» (٤/ ٢٩٢)، والسيوطي في «الدر المنثور» (٦/ ٢٢٥)، وعزاه لابن جرير.

(٥) أخرجه الطبري (١١/ ٦٤١) برقم: (٣٣٤٠٥)، وذكره ابن عطية (٥/ ٢٤٥)، وابن كثير في «تفسيره» (٤/ ٢٩٢)، والسيوطي في «الدر المنثور» (٦/ ٢٢٥)، وعزاه لابن جرير، وابن المنذر، والبيهقي.

(٦) أخرجه الطبري (١١/ ٦٤٢) برقم: (٣٣٤١٥)، وذكره البغوي (٤/ ٢٨٤)، وابن كثير في «تفسيره» (٤/ ٢٩٢)، والسيوطي في «الدر المنثور» (٦/ ٢٢٦)، وعزاه لابن جرير، وابن أبي حاتم.

(٧) أخرجه الطبري (١١/ ٦٤٤)، برقم: (٣٣٤٣٥)، وذكره ابن عطية (٥/ ٢٤٥)، والسيوطي في «الدر المنثور» (٦/ ٢٢٥)، وعزاه لعبد الرزاق، وعبد بن حميد، وابن المنذر.

﴿ثُلَّةٌ مِّنَ ٱلْأَوَّلِينَ ﴿٣٩﴾ وَثُلَّةٌ مِّنَ ٱلْآخِرِينَ ﴿٤٠﴾ وَأَصْحَٰبُ ٱلشِّمَالِ مَآ أَصْحَٰبُ ٱلشِّمَالِ ﴿٤١﴾ فِى سَمُومٍ وَحَمِيمٍ ﴿٤٢﴾ وَظِلٍّ مِّن يَحْمُومٍ ﴿٤٣﴾ لَّا بَارِدٍ وَلَا كَرِيمٍ ﴿٤٤﴾ إِنَّهُمْ كَانُوا۟ قَبْلَ ذَٰلِكَ مُتْرَفِينَ ﴿٤٥﴾ وَكَانُوا۟ يُصِرُّونَ عَلَى ٱلْحِنثِ ٱلْعَظِيمِ ﴿٤٦﴾ وَكَانُوا۟ يَقُولُونَ أَئِذَا مِتْنَا وَكُنَّا تُرَابًا وَعِظَٰمًا أَءِنَّا لَمَبْعُوثُونَ ﴿٤٧﴾ أَوَءَابَآؤُنَا ٱلْأَوَّلُونَ ﴿٤٨﴾ قُلْ إِنَّ ٱلْأَوَّلِينَ وَٱلْآخِرِينَ ﴿٤٩﴾ لَمَجْمُوعُونَ إِلَىٰ مِيقَٰتِ يَوْمٍ مَّعْلُومٍ ﴿٥٠﴾﴾

وقوله سبحانه: ﴿ثُلَّةٌ مِنَ الأَوَّلِينَ * وَثُلَّةٌ مِنَ الآخِرِينَ﴾ قال الحسن بن أبي الحسن وغيره: الأولون سالف الأُمَم، منهم جماعةٌ عظيمة أصحابُ يمين، والآخِرُونَ: هذه الأُمَّةُ، منهم جماعة عظيمة أهلُ يمين[1]، قال * ع[2] *: بل جميعهم إلاَّ مَنْ كان مِنَ السابقين، وقال قوم من المتأولين: هاتان الفرقتان في أُمَّةِ محمد، ورَوَى ابن عباس عن النبي ﷺ أنَّه قال: «الثُّلَّتَانِ مِنْ أُمَّتِي»[3]، وروى ابن المبارك في «رقائقه» عن النَّبِيِّ ﷺ أَنَّهُ قال: «إِنَّ أُمَّتِي ثُلُثَا أَهْلِ الجَنَّةِ، وَالنَّاسُ يَوْمَئِذٍ عِشْرُونَ وَمِائَةُ صَفٍّ، وَإِنَّ أُمَّتِي مِنْ ذَلِكَ ثَمَانُونَ صَفًّا»[4] انتهى.

وقوله سبحانه: ﴿وَأَصْحَابُ الشِّمَالِ...﴾ الآية: في الكلام معنى الإنحاء عليهم / وتعظيم مصائبهم، والسَّمُومُ: أشد ما يكون من الحَرِّ اليابس الذي لا بَلَلَ معه، ١٢٩ أ
والحميم: السخن جِدًّا من الماء الذي في جهنم، واليَحْمُومُ: هو الدخانُ الأسودُ يُظِلُّ أهلَ النار؛ قاله ابن عباس[5] والجمهور، وقيل: هو سرادق النار المحيط بأهلها؛ فإِنَّهُ يرتفع من كل ناحية حتى يُظِلَّهُم، وقيل: هو جبل في النار أسود.

وقوله: ﴿وَلاَ كَرِيمٍ﴾ معناه: ليس له صفة مدح، قال الثعلبيُّ: وعن ابن المُسَيِّبِ ﴿ولا كريم﴾ أي: ولا حسن[6] نظيره من كل زوج كريم، وقال قتادة: ﴿لا بارد﴾: النزل ﴿ولا كريم﴾: المنظر[7]، وهو الظِلُّ الذي لا يغني من اللهب، انتهى، والمُتْرَفُ: المُنَعَّمُ

---

(١) أخرجه الطبري (١١/ ٦٤٤)، برقم: (٣٣٤٣٨)، وذكره ابن عطية (٥/ ٢٤٥).
(٢) ينظر: «المحرر الوجيز» (٥/ ٢٤٥).
(٣) ذكره السيوطي في «الدر المنثور» (٦/ ٢٢٧) موقوفاً على ابن عباس، وعزاه إلى عبد الرزاق، وابن المنذر، وابن مردويه.
(٤) أخرجه نعيم بن حماد في زياداته على كتاب «الزهد» (١١٣) (٣٧٩).
(٥) أخرجه الطبري (١١/ ٦٤٦)، برقم: (٣٣٤٥٠)، وذكره ابن عطية (٥/ ٢٤٦)، وابن كثير في «تفسيره» (٤/ ٢٩٤)، والسيوطي في «الدر المنثور» (٦/ ٢٢٨)، وعزاه للفريابي، وسعيد بن منصور، وعبد بن حميد، وابن جرير، وابن المنذر، وابن أبي حاتم، والحاكم وصححه.
(٦) ذكره البغوي (٤/ ٢٨٦).
(٧) أخرجه الطبري (١١/ ٦٤٨) برقم: (٣٣٤٦٤)، وذكره البغوي (٤/ ٢٨٦)، وابن كثير في «تفسيره» (٤/ ٢٩٤)، والسيوطي في «الدر المنثور» (٦/ ٢٢٨)، وعزاه لعبد الرزاق، وابن جرير، وابن المنذر.

في سَرَفٍ، وتخوض، و﴿يُصِرُّونَ﴾ معناه: يعتقدون اعتقاداً لا ينزعون عنه، و﴿الحِنْثِ﴾: الإِثم، وقال الثعلبيُّ: ﴿وكانوا يصرون﴾: يقيمون ﴿على الحنث العظيم﴾ أي: الذنب، انتهى، ونحوهُ للبخاريِّ، وهو حَسَنٌ نحو ما في الرسالة، قال قتادة وغيره[1]: والمراد بهذا الإِثم العظيم: الشركُ، وباقي الآية في استبعادهم للبعث، وقد تقدم بيانه.

﴿ثُمَّ إِنَّكُمْ أَيُّهَا ٱلضَّآلُّونَ ٱلْمُكَذِّبُونَ ﴿٥١﴾ لَآكِلُونَ مِن شَجَرٍ مِّن زَقُّومٍ ﴿٥٢﴾ فَمَالِـُٔونَ مِنْهَا ٱلْبُطُونَ ﴿٥٣﴾ فَشَٰرِبُونَ عَلَيْهِ مِنَ ٱلْحَمِيمِ ﴿٥٤﴾ فَشَٰرِبُونَ شُرْبَ ٱلْهِيمِ ﴿٥٥﴾ هَٰذَا نُزُلُهُمْ يَوْمَ ٱلدِّينِ ﴿٥٦﴾ نَحْنُ خَلَقْنَٰكُمْ فَلَوْلَا تُصَدِّقُونَ ﴿٥٧﴾﴾

وقوله سبحانه: ﴿ثُمَّ إِنَّكُمْ أَيُّهَا الضَّالُّونَ﴾: مخاطبة لِكُفَّار قريش ومَنْ كان في حالهم، و﴿مِنْ﴾ في قوله: ﴿مِنْ زَقُّومٍ﴾ لبيان الجنس، والضمير في ﴿منها﴾ عائد على الشجر، والضمير في ﴿عليه﴾ عائد على المأكول، و﴿الهِيمِ﴾ قال ابن عباس وغيره[2]: جمع «أهيم» وهو الجمل الذي أصابه الهُيَامُ ـ بضم الهاء ـ، وهو داء مُعْطِشٌ يشرب الجملُ حتى يموتَ أو يسقمَ سَقَماً شديداً، وقال قوم هو: جمع «هائم» وهو أيضاً من هذا المعنى؛ لأَنَّ الجملَ إِذا أصابه ذلك الداءُ، هام على/ وجهه وذهب، وقال ابن عباس أيضاً وسفيان الثوري[3]: ﴿الهِيمِ﴾: الرمال التي لا تُرْوَى من الماء، والنُّزُلُ أول ما يأكل الضيف، و﴿الدِّينِ﴾: الجزاء. ١٢٩ ب

﴿أَفَرَءَيْتُم مَّا تُمْنُونَ ﴿٥٨﴾ ءَأَنتُمْ تَخْلُقُونَهُۥٓ أَمْ نَحْنُ ٱلْخَٰلِقُونَ ﴿٥٩﴾ نَحْنُ قَدَّرْنَا بَيْنَكُمُ ٱلْمَوْتَ وَمَا نَحْنُ بِمَسْبُوقِينَ ﴿٦٠﴾ عَلَىٰٓ أَن نُّبَدِّلَ أَمْثَٰلَكُمْ وَنُنشِئَكُمْ فِى مَا لَا تَعْلَمُونَ ﴿٦١﴾ وَلَقَدْ عَلِمْتُمُ ٱلنَّشْأَةَ ٱلْأُولَىٰ فَلَوْلَا تَذَكَّرُونَ ﴿٦٢﴾ أَفَرَءَيْتُم مَّا تَحْرُثُونَ ﴿٦٣﴾﴾

وقوله سبحانه: ﴿أَفَرَأَيْتُمْ مَا تُمْنُونَ﴾ الآية: وليس يوجد مفطورٌ، يخفى عليه أَنَّ المَنِيَّ الذي يخرُجُ منه ليس له فيه عمل ولا إِرادة ولا قدرة، **وقرأ** الجمهور: «قَدَّرْنَا» **وقرأ** ابن كثير وحده[4]: «قَدَرْنَا» بتخفيف الدال، فيحتمل أَنْ يكونَ المعنى فيهما: قضينا وأثبتنا، ويحتمل

---

(١) أخرجه الطبري (١١/ ٦٤٨) برقم: (٣٣٤٧٤)، وذكره ابن عطية (٥/ ٢٤٦)، وابن كثير في «تفسيره» (٥/ ٢٩٥).

(٢) أخرجه الطبري (١١/ ٦٥٠)، برقم: (٣٣٤٧٧)، وذكره ابن عطية (٥/ ٢٤٦)، وابن كثير في «تفسيره» (٤/ ٢٩٥)، والسيوطي في «الدر المنثور» (٦/ ٢٢٨)، وعزاه للطستي.

(٣) أخرجه الطبري (١١/ ٦٥١)، برقم: (٣٣٤٨٥)، عن سفيان، وذكره ابن عطية (٥/ ٢٤٧)، والسيوطي في «الدر المنثور» (٦/ ٢٢٩)، وعزاه لسفيان بن عيينة في جماعة عن ابن عباس رضي الله عنهما.

(٤) ينظر: «السبعة» (٦٢٣)، و«الحجة» (٦/ ٢٦١)، و«إعراب القراءات» (٢/ ٣٤٧)، و«حجة القراءات»

أَنْ يكون بمعنى: سَوَّيْنَا، قال الثعلبيُّ عنِ الضحاك[١]: أي: سَوَّيْنَا بين أهل السماء وأهل الأرض.

وقوله: ﴿وَمَا نَحْنُ بِمَسْبُوقِينَ﴾ أي: على تبديلكم إنْ أردناه، وأَنْ نُنْشِئَكُمْ بأوصاف لا يصلها علمُكُم، ولا يُحيطُ بها فكركم، قال الحسن[٢]: من كونهم قردةً وخنازيرَ؛ لأَنَّ الآية تنحو إلى الوعيد، و﴿النشأة الأولى﴾: قال أكثر المفسرين: إشارة إلى خلق آدم، وقيل: المراد: نشأة الإنسان في طفولته، وهذه الآية نَصٌّ في استعمال القياس والحَضِّ عليه، وعبارة الثعلبي: ويقال: ﴿النشأة الأولى﴾ نطفة، ثم عَلَقَةٌ، ثم مُضْغَةٌ، ولم يكونوا شيئاً ﴿فلولا﴾ أي: فهلا تذكرون أَنِّي قادر على إعادتكم كما قَدَرْتُ على إبدائكم، وفيه دليل على صِحَّةِ القياس؛ لأَنَّهُ عَلَّمَهُمْ سبحانه الاستدلال بالنشأة الأولى على النشأة الأُخْرَى، انتهى.

﴿ءَأَنتُمْ تَزْرَعُونَهُۥٓ أَمْ نَحْنُ ٱلزَّٰرِعُونَ ﴿٦٤﴾ لَوْ نَشَآءُ لَجَعَلْنَٰهُ حُطَٰمًا فَظَلْتُمْ تَفَكَّهُونَ ﴿٦٥﴾ إِنَّا لَمُغْرَمُونَ ﴿٦٦﴾ بَلْ نَحْنُ مَحْرُومُونَ ﴿٦٧﴾ أَفَرَءَيْتُمُ ٱلْمَآءَ ٱلَّذِى تَشْرَبُونَ ﴿٦٨﴾ ءَأَنتُمْ أَنزَلْتُمُوهُ مِنَ ٱلْمُزْنِ أَمْ نَحْنُ ٱلْمُنزِلُونَ ﴿٦٩﴾ لَوْ نَشَآءُ جَعَلْنَٰهُ أُجَاجًا فَلَوْلَا تَشْكُرُونَ ﴿٧٠﴾ أَفَرَءَيْتُمُ ٱلنَّارَ ٱلَّتِى تُورُونَ ﴿٧١﴾ ءَأَنتُمْ أَنشَأْتُمْ شَجَرَتَهَآ أَمْ نَحْنُ ٱلْمُنشِـُٔونَ ﴿٧٢﴾ نَحْنُ جَعَلْنَٰهَا تَذْكِرَةً وَمَتَٰعًا لِّلْمُقْوِينَ ﴿٧٣﴾ فَسَبِّحْ بِٱسْمِ رَبِّكَ ٱلْعَظِيمِ ﴿٧٤﴾﴾

وقوله سبحانه: ﴿ءأنتم تزرعونه﴾ أي: زرعاً يتم ﴿أمْ نحن﴾: وروى أبو هريرة عن النبيِّ ﷺ أَنَّهُ قال: «لاَ تَقُلْ: زَرَعْتُ، وَلَكِنْ قُلْ حَرَثْتُ، ثُمَّ تَلاَ أَبُو هُرَيْرَةَ هَذِهِ الآيَةَ»[٣] والحطام: اليابس المُتَفَتِّتُ من النبات الصائر إلى ذهاب، وبه شُبِّهَ حُطَامُ الدنيا / و﴿تَفَكَّهُونَ﴾ قال ابن عباس وغيره[٤]: معناه تعجبون، أي: مِمَّا نزل بكم، وقال ابن ١٣٠أ

---

(٦٩٦)، و«العنوان» (١٨٥)، و«شرح الطيبة» (٦/ ٣٧)، و«شرح شعلة» (٥٩٦)، و«إتحاف» (٢/ ٥١٦)، و«معاني القراءات» (٣/ ٥١).

(١) ذكره البغوي (٤/ ٢٨٧)، وابن كثير في «تفسيره» (٤/ ٢٩٥).

(٢) ذكره البغوي (٤/ ٢٨٧)، وابن عطية (٥/ ٢٤٨).

(٣) أخرجه السهمي في «تاريخ جرجان» (٤١١) (٧١٦)، والبيهقي في «شعب الإيمان» (٤/ ٢١١ ـ ٢١٢) (٥٢١٧)، وابن جرير الطبري في «تفسيره» (١١/ ٦٥٢)، برقم: (٦٥٢)، وذكره السيوطي في «الدر المنثور» (٦/ ٢٣٠)، وزاد نسبته إلى البزار، وأبي نعيم.

(٤) أخرجه الطبري (١١/ ٦٥٣)، برقم: (٣٣٤٩٣)، وذكره ابن عطية (٥/ ٢٤٩)، وابن كثير في «تفسيره» (٤/ ٢٩٦)، والسيوطي في «الدر المنثور» (٦/ ٢٣٠)، وعزاه لابن جرير عن ابن عباس رضي الله عنهما.

زيد[١]: معناه: تتفجعون، قال * ع[٢] *: وهذا كله تفسير لا يَخُصُّ اللفظة، والذي يخص اللفظةَ هو تطرحون الفكاهةَ عن أنفسكم، وقولهم: ﴿إِنَّا لَمُغْرَمُونَ﴾ قبله محذوف تقديره: يقولون، **وقرأ** عاصم الجَحْدَرِيُّ[٣]: «أَإِنَّا لَمُغْرَمُونَ» بهمزتين على الاستفهام، والمعنى يحتمل أَنْ يكونَ: إنا لمغرمون من الغرام، وهو أَشَدُّ العذاب، ويحتمل: إِنَّا لمحملون الغرم، أي: غرمنا في النفقةَ، وذَهَبَ زَرْعُنَا، وقد تَقَدَّمَ تفسيرُ المحروم، وأَنَّهُ الذي تبعد عنه مُمْكِنَاتُ الرزق بعد قُرْبها منه، وقال الثعلبيُّ: المحروم ضد المرزوق، انتهى، و﴿الْمُزْنِ﴾: هو السحاب، والأُجَاجُ: أشدُّ المياه ملوحةً، و﴿تُورُونَ﴾ معناه: تقتدحون من الأزند؛ تقول: أوريتُ النارَ من الزِّنَادِ، والزنادُ: قد يكون من حجر وحديدة، ومن شجر، لا سيما في بلاد العرب، ولا سيما في الشجر الرَّخْوِ؛ كالمَرَخِ والعفار والكلخ، وما أشبهه، ولعادة العرب في أزنادهم من شجر قال تعالى: ﴿ءَأَنْتُمْ أَنْشَأْتُمْ شَجَرَتَهَا﴾ أي: التي تقدح منها ﴿أَمْ نَحْنُ الْمُنْشِئُونَ * نَحْنُ جَعَلْنَاهَا﴾: يعني نار الدنيا ﴿تَذْكِرَةً﴾ للنار الكبرى، نارِ جهنم؛ قاله مجاهد وغيره[٤]، والمتاع: ما يُنْتَفَعُ به، والمُقْوِينَ: في هذه الآية الكائنين في الأرض القَوَاءِ، وهي الفَيَافي، ومن قال معناه: للمسافرين فهو نحو ما قلناه، وهي عبارة ابن عباس[٥] ـ رضي اللَّه عنه ـ تقول: أَقْوَى الرَّجُلُ: إِذا دَخَلَ في الأرض القَوَاءِ.

﴿۞ فَلَآ أُقْسِمُ بِمَوَٰقِعِ ٱلنُّجُومِ ﴿٧٥﴾ وَإِنَّهُۥ لَقَسَمٌ لَّوْ تَعْلَمُونَ عَظِيمٌ ﴿٧٦﴾ إِنَّهُۥ لَقُرْءَانٌ كَرِيمٌ ﴿٧٧﴾ فِى كِتَٰبٍ مَّكْنُونٍ ﴿٧٨﴾ لَّا يَمَسُّهُۥٓ إِلَّا ٱلْمُطَهَّرُونَ ﴿٧٩﴾ تَنزِيلٌ مِّن رَّبِّ ٱلْعَٰلَمِينَ ﴿٨٠﴾﴾

وقوله سبحانه: ﴿فَلاَ أُقْسِمُ بِمَوَاقِعِ النُّجُومِ﴾ الآية: قال بعض النحاة: «لا» زائدة،

---

(١) ذكره ابن عطية (٥/ ٢٤٩)، وابن كثير في «تفسيره» (٤/ ٢٩٦).

(٢) ينظر: «المحرر الوجيز» (٥/ ٢٥١).

(٣) وقرأ بها الأعمش، وأبو بكر.
ينظر: «المحرر الوجيز» (٥/ ٢٤٩)، و«البحر المحيط» (٨/ ٢١١)، و«الدر المصون» (٦/ ٢٦٤)، و«حجة القراءات» (٦٩٧).

(٤) أخرجه الطبري (١١/ ٦٥٦)، برقم: (٣٣٥١١)، وذكره البغوي (٤/ ٢٨٨)، وابن عطية (٥/ ٢٤٩)، وابن كثير في «تفسيره» (٤/ ٢٩٦)، والسيوطي في «الدر المنثور» (٦/ ٢٣٠)، وعزاه لهناد، وعبد بن حميد، وابن جرير، وابن المنذر.

(٥) أخرجه الطبري (١١/ ٦٥٦)، برقم: (٣٣٥١٤)، وذكره ابن عطية (٥/ ٢٥٠)، وابن كثير في «تفسيره» (٤/ ٢٩٧)، والسيوطي في «الدر المنثور» (٦/ ٢٣٠)، وعزاه لعبد بن حميد، وابن جرير، وابن المنذر، وابن أبي حاتم، وابن مردويه.

/ والمعنى: فأقسم، وزيادتها في بعض المواضع معروفة، **وقرأ** الحسن وغيره: «فَلأُقْسِمُ» ١٣٠ ب
من غير ألف، وقال بعضهم: «لا» نافية كأَنَّهُ قال: فلا صِحَّةَ لما يقوله الكفار، ثم ابتدأ: أقسم بمواقع النجوم، والنجوم: هنا قال ابن عباس وغيره[١]: هي نجوم القرآن؛ وذلك أَنَّهُ روي أَنَّ القرآن نزل في ليلة القدر إلى سماء الدنيا، وقيل: إلى البيت المعمور جملة واحدة، ثم نزل بعد ذلك على النبي ﷺ نُجُوماً مُقَطَّعَةً مدة من عشرين سنةً، قال * ع[٢]*: ويؤيده عودُ الضمير على القرآن في قوله: ﴿إِنَّهُ لَقُرْآنٌ كَرِيمٌ﴾ وقال كثير من المفسرين: بلِ النجوم هنا هي الكواكب المعروفة، ثم اختلف هؤلاء في مواقعها، فقيل: غروبها وطلوعها، وقيل: مواقعها عند انقضاضها إِثْرَ العفاريت.

[وقوله:] ﴿وَإِنَّهُ لَقَسَمٌ﴾: تأكيد.

وقوله: ﴿لَوْ تَعْلَمُونَ﴾: اعتراض.

وقوله: ﴿إِنَّهُ لَقُرْآنٌ كَرِيمٌ﴾: هو الذي وقع القسم عليه.

وقوله: ﴿فِي كِتَابٍ مَكْنُونٍ﴾ الآية: المكنون: المصون؛ قال ابن عباس وغيره[٣]: أراد الكتابَ الذي في السماء، قال الثعلبيُّ: ويقال: هو اللوح المحفوظ.

وقوله: ﴿لاَ يَمَسُّهُ إِلاَّ الْمُطَهَّرُونَ﴾ يعني: الملائكة، وليس في الآية على هذا التأويل تَعَرُّضٌ لحكم مَسِّ المصحف لسائر بني آدم، وقال بعض المتأولين: أراد بالكتاب مصاحِفَ المسلمين، ولم تكن يومئذ، فهو إخبار بغيب مضمنه النهي، فلا يَمَسُّ المصحفَ من بني آدم إلاَّ الطاهرُ من الكفر والحَدَثِ؛ وفي كتاب رسول اللَّه ﷺ لعمرو بن حَزْم: «لاَ يَمَسَّ القرآنَ إلاَّ طَاهِرٌ»[٤]، وبِهِ أخذَ مالك، **وقرأ** سليمان[٥]: «إِلاَّ الْمُطَهِّرُونَ» ـ بكسر الهاء ـ.

---

(١) أخرجه الطبري (١١/ ٦٥٨)، برقم: (٣٣٥٢٨)، وذكره البغوي (٤/ ٢٨٩)، وذكره ابن عطية (٥/ ٢٥١)، وابن كثير في **«تفسيره»** (٤/ ٢٩٨)، والسيوطي في **«الدر المنثور»** (٦/ ٢٣١)، وعزاه لابن مردويه.

(٢) ينظر: **«المحرر الوجيز»** (٥/ ٢٥١).

(٣) أخرجه الطبري (١١/ ٦٥٩)، برقم: (٣٣٥٣٣)، وذكره ابن عطية (٥/ ٢٥١)، وابن كثير في **«تفسيره»** (٤/ ٢٩٨)، والسيوطي في **«الدر المنثور»** (٦/ ٢٣٢)، وعزاه لآدم، وعبد بن حميد، وابن جرير، وابن المنذر، والبيهقي في **«المعرفة»**.

(٤) تقدم.

(٥) وقرأ بها أبان بن تغلب.
ينظر: **«مختصر الشواذ»** ص: (١٥٢)، و**«المحرر الوجيز»** (٥/ ٢٥٢)، و**«البحر المحيط»** (٨/ ٢١٤)، و**«الدر المصون»** (٦/ ٢٦٨).

٣٧٢ ـــــــ

﴿وَنَحْنُ أَقْرَبُ إِلَيْهِ مِنكُمْ﴾ أي: / بالقدرة والعلم، ولا قدرةَ لكم على دفع شيء عنه، ١٣١ ب
وقيل: المعنى: وملائكتنا أقربُ إليه منكم، ولكن لا تبصرونهم، وعلى التأويل الأوَّل من البصر بالقلب.

﴿فَلَوْلاَ إِنْ كُنْتُمْ غَيْرَ مَدِينِينَ﴾ أي: مملوكين أَذِلاَّء، والمدين: المملوك، هذا أَصَحُّ ما يقال في هذه اللفظة هنا، ومَنْ عبَّرَ عنها بمُجَازَى أو بمُحَاسَبٍ، فذلك هنا قلق، والمملوك مُقَلَّبٌ كيف شاء المالكُ، ومن هذا الملك قول الأخطل: [الطويل]

رَبَتْ وَرَبَا فِي حَجْرِهَا ٱبْنُ مَدِينَةٍ تَرَاهُ عَلَىٰ مِسْحَاتِهِ يَتَرَكَّلُ[1]

أراد ابن أَمَةٍ مملوكة، وهو عبد يخدم الكرم، وقد قيل في معنى البيت: [إنَّه] أراد أَكَّاراً حضرياً، فنسبه إلى المدينة، فمعنى الآية: فهل لا ترجعون النفسَ البالغة الحلقوم إنْ كنتم غير مملوكين مقهورين؟.

وقوله: ﴿تَرْجِعُونَهَا﴾ سَدَّ مَسَدَّ الأجوبة، والبيانات التي تقتضيها التحضيضات.

﴿فَأَمَّآ إِن كَانَ مِنَ ٱلْمُقَرَّبِينَ ﴿٨٨﴾ فَرَوْحٌ وَرَيْحَانٌ وَجَنَّتُ نَعِيمٍ ﴿٨٩﴾ وَأَمَّآ إِن كَانَ مِنْ أَصْحَٰبِ ٱلْيَمِينِ ﴿٩٠﴾﴾

وقوله تعالى: ﴿فَأَمَّا إِنْ كَانَ مِنَ الْمُقَرَّبِينَ﴾ الآية، ذكر سبحانه في هذه الآيةِ حال الأزواج الثلاثةَ المذكورين في أَولِ السورة، وحال كُلِّ امرىءٍ منهم، فَأَمَّا المرءُ من السابقين المقربين، فَيَلْقَى عند موته رَوْحاً وريحاناً، والرَّوْحَ: الرحمة والسعة والفرح؛ ومنه: ﴿[وَلاَ تَيْأَسُوا مِنْ] رَوْحِ اللَّهِ﴾ [يوسف: ٨٧] والريحان: الطيب، وهو دليل النعيم، وقال مجاهد[2]: الريحان: الرزق، وقال الضَّحَّاكُ[3]: الريحان الاستراحة، قال * ع[4] *: الريحان ما تنبسط إليه النفوس، ونقل الثعلبيُّ عن أبي العالية قال: لا يفارق أحد من

---

(١) البيت في «ديوانه» (٢٢٤).
وينظر: «البحر المحيط» (٨/ ٢١٤)، «المحرر الوجيز» (٥/ ٢٥٣)، ويتركل: يفتت ما اجتمع من الرمل بقدميه، وهنا يقصد: رمل الكرم الذي زرعت فيه أم الخمرة، واصفاً مهارة صاحب هذا الكرم.

(٢) أخرجه الطبري (١١/ ٦٦٦)، برقم: (٣٣٥٧٩)، وذكره البغوي (٤/ ٢٩١)، وابن عطية (٥/ ٢٥٤)، وابن كثير في «تفسيره» (٤/ ٣٠٠)، والسيوطي في «الدر المنثور» (٦/ ٢٣٩)، وعزاه لهناد بن السري، وعبد بن حميد، وابن جرير، وابن المنذر.

(٣) أخرجه الطبري (١١/ ٦٦٥) برقم (٣٣٥٧٧) عن ابن عباس، وذكره ابن عطية (٥/ ٢٥٤)، والسيوطي في «الدر المنثور» (٦/ ٢٤٠) وعزاه لعبد بن حميد، وابن جرير.

(٤) ينظر: «المحرر الوجيز» (٥/ ٢٥٤).

المقربين الدنيا حتى يُؤْتَى بغصنٍ من ريحان الجنة فَيَشُمُّهُ، ثم يُقْبَضُ روحه فيه، ونحوه عن الحسن[١]، انتهى.

فإنْ أردت يا أخي اللحوق بالمقربين؛ والكون في زمرة السابقين، فاطرح عنك دنياك؛ وأقبلْ/ على ذكر مولاك، واجعل الآن الموت نصب عينيك، قال الغزاليُّ: وإنَّما علامةُ التوفيق أَنْ يكون الموت نصبَ عينيك، لا تغفل عنه ساعة، فليكنِ الموتُ على بالك يا مسكين؛ فإنَّ السير حاثٌّ بك، وأنت غافل عن نفسك، ولعلك قد قاربت المنزلَ، وقطعت المسافة فلا يكن اهتمامُك إلاَّ بمبادرة العمل، اغتناماً لكل نَفَسٍ أمهلتَ فيه، انتهى من «**الإحياء**»، قال ابن المبارك في «**رقائقه**»: أخبرنا سفيان، عن ليث، عن مجاهد قال: ما مِنْ مَيِّتٍ يموت، إلاَّ عرض عليه أهل مجلسه: إنْ كان من أهل الذِّكْرِ فمن أهل الذكر، وإنْ كان من أهل اللهو فمن أهل اللهو، انتهى[٢].

١٣٢ أ

﴿فَسَلَٰمٌ لَّكَ مِنْ أَصْحَٰبِ ٱلْيَمِينِ ﴿٩١﴾ وَأَمَّآ إِن كَانَ مِنَ ٱلْمُكَذِّبِينَ ٱلضَّآلِّينَ ﴿٩٢﴾ فَنُزُلٌ مِّنْ حَمِيمٍ ﴿٩٣﴾ وَتَصْلِيَةُ جَحِيمٍ ﴿٩٤﴾ إِنَّ هَٰذَا لَهُوَ حَقُّ ٱلْيَقِينِ ﴿٩٥﴾ فَسَبِّحْ بِٱسْمِ رَبِّكَ ٱلْعَظِيمِ ﴿٩٦﴾﴾

وقوله تعالى: ﴿فَسَلاَمٌ لَكَ مِنْ أَصْحَابِ الْيَمِينِ﴾: عبارة تقتضي جملةَ مدحٍ وصفةَ تخلُّصٍ، وحصولَ عالٍ من المراتب، والمعنى: ليس في أمرهم إلاَّ السلامُ والنجاةُ من العذاب؛ وهذا كما تقول في مدح رجل: أَمَّا فلان فناهيك به، فهذا يقتضي جملةً غيرَ مفصلة من مدحه، وقدِ اضطربت عباراتُ المُتَأَوِّلِينَ في قوله تعالى: ﴿فَسَلاَمٌ لَكَ﴾ فقال قوم: المعنى: فيقال له سلام لك إنَّكَ من أصحاب اليمين، وقال الطبريُّ[٣]: ﴿فسلام لك﴾: أنت من أصحاب اليمين، وقيل: المعنى: فسلام لك يا محمد، أي: لا ترى فيهم إلاَّ السلامة من العذاب.

* ت *: ومن حصلت له السلامةُ من العذاب فقد فاز دليله ﴿فَمَنْ زُحْزِحَ عَنِ النَّارِ وَأُدْخِلَ الجَنَّةَ فَقَدْ فَازَ﴾ [آل عمران: ١٨٥] قال * ع[٤] *: فهذه الكاف في ﴿لك﴾ إمَّا أنْ تكونَ للنبي ﷺ وهو الأظهر، ثم لكل مُعْتَبِرٍ فيها من أُمَّتِهِ، وإمَّا أَنْ تكونَ لمن يخاطب من

---

(١) أخرجه الطبري (١١/ ٦٦٦) برقم (٣٣٥٨٢) عن أبي العالية، وعن الحسن برقم (٣٣٥٨١)، وذكره البغوي (٤/ ٢٩١)، وابن عطية (٥/ ٢٥٤)، وابن كثير في «**تفسيره**» (٤/ ٣٠٠) عن أبي العالية، والسيوطي في «**الدر المنثور**» (٦/ ٢٤٠)، وعزاه لابن جرير وابن أبي حاتم عن أبي العالية.

(٢) أخرجه ابن المبارك في «**الزهد**» (٣٢٩)، برقم: (٩٣٩).

(٣) ينظر: «**تفسير الطبري**» (١١/ ٦٦٧).

(٤) ينظر: «**المحرر الوجيز**» (٥/ ٢٥٤).

أصحاب اليمين، وغيرُ هذا ـ مِمَّا قيل ـ تَكَلُّفٌ، ونقل الثعلبيُّ/ عن الزَّجَّاج: ﴿فسلام لك﴾ ١٣٢ ب
أي: إنَّك ترى فيهم ما تحب من السلامة، وقد علمتَ ما أَعَدَّ اللَّه لهم من الجزاء بقوله: ﴿في سدر مخضود﴾ الآيات. . .

والمكذبون الضالُّون: هم الكفار، أصحابُ الشمال والمشأَمة، والنُّزُلُ: أول شيء يقدم للضيف، والتصلية: أنْ يباشر بهم النار، والجحيم معظم النار وحيث تراكمها.

﴿إِنَّ هَٰذَا لَهُوَ حَقُّ الْيَقِينِ﴾ المعنى: إنَّ هذا الخبرَ هو نفس اليقين وحقيقتُه.

وقوله تعالى: ﴿فَسَبِّحْ بِاسْمِ رَبِّكَ الْعَظِيمِ﴾ عبارة تقتضي الأمر بالإعراض عن أقوال الكفار وسائر أمور الدنيا المختصة بها، وبالإقبال على أمور الآخرة وعبادة اللَّه تعالى، والدعاء إليه.

* ت *: وعن جابر بن عبد اللَّه قال: قال النبي ﷺ: «مَنْ قَالَ سُبْحَانَ اللَّهِ [الْعَظِيمِ] وَبِحَمْدِهِ، غُرِسَتْ لَهُ نَخْلَةٌ في الْجَنَّةِ»(١). رواه الترمذي، والنسائيُّ، والحاكم، وابن حبان في «**صحيحيهما**»، وقال الحاكم: صحيح على شرط مسلم، وعند النسائيِّ: «شَجَرَةٌ» بدل «نَخْلَة»، وعنِ النُّعْمَانِ بْنِ بَشِيرٍ قال: قال رسول اللَّه ﷺ: «إِنَّ مِمَّا تَذْكُرُونَ مِنْ جَلاَلِ اللَّهِ التَسْبِيحَ، وَالتَّهْلِيلَ، وَالتَّحْمِيدَ يَنْعَطِفْنَ حَوْلَ الْعَرْشِ، لَهُنَّ دَوِيٌّ كَدَوِيِّ النَّحْلِ، تُذَكِّرُ بِصَاحِبِهَا، أَمَا يُحِبُّ أَحَدُكُمْ أَنْ يَكُونَ أَوْ لاَ يَزَالَ لَهُ مَنْ يُذَكِّرُ بِهِ»(٢)، ورواه

---

(١) أخرجه الترمذي (٥/ ٥١١)، كتاب «الدعوات» باب: (٦٠) (٣٤٦٤)، والنسائي في «**الكبرى**» (٦/ ٢٠٧)، كتاب «عمل اليوم والليلة» باب: ثواب من قال: سبحان اللَّه العظيم (١٠٦٦٣/ ١)، والحاكم (١/ ٥٠١ ـ ٥٠٢)، وابن حبان في «**صحيحه**» (٣/ ١٠٩)، كتاب «الرقاق» باب: الأذكار، ذكر تفضل اللَّه جلّ وعلا بالأمر بغرس النخيل في الجنان لمن سبحه معظماً له (٨٢٦)، ذكر الخبر المدحض قول من زعم أن هذا الخبر تفرد به حجاج الصواف (٨٢٧).
قال الترمذي: هذا حديث حسن صحيح غريب لا نعرفه إلا من حديث أبي الزبير عن جابر. ا هـ.
قال الحاكم: هذا حديث صحيح على شرط مسلم ولم يخرجاه وتعقبه الذهبي، وقال: على شرط البخاري فقط ا هـ.
وللحديث شاهد من حديث عبد اللَّه بن عمرو رضي اللَّه عنهما، أخرجه البزار (٣٠٧٩) ـ كشف.
قال الهيثمي في «**مجمع الزوائد**» (١٠/ ٩٧)، رواه البزار وإسناده جيد.

(٢) أخرجه ابن ماجه (٢/ ١٢٥٢)، كتاب «الأدب» باب: فضل التسبيح (٣٨٠٩)، والحاكم (١/ ٥٠٠).
قال الحاكم: هذا حديث صحيح الإسناد ولم يخرجاه، وتعقبه الذهبي وقال: موسى بن سالم: قال أبو حاتم: منكر الحديث.
قال البوصيري في «**الزوائد**»: هذا إسناد صحيح رجاله ثقات، وأخو عوف اسمه عبيد اللَّه بن عتبة.

أيضاً ابن المبارك في «رقائقه» عن كعب، وفيه أيضاً عن كعب أَنَّهُ قال: «إِنَّ لِلْكَلاَمِ الطَّيِّبِ حَوْلَ الْعَرْشِ دَوِيًّا كَدَوِيِّ النَّحْلِ يُذَكِّرْنَ بِصَاحِبِهِنَّ» انتهى، وعن أبي هريرة «أَنَّ النبي ﷺ مَرَّ بِهِ وَهُوَ يَغْرِسُ غَرْساً فَقَالَ: يَا أَبَا هُرَيْرَةَ، مَا الَّذِي تَغْرِسُ؟ قُلْتُ: غِرَاساً، قَالَ: أَلاَ أَدُلُّكَ عَلَى غِرَاسٍ خَيْرٍ مِنْ هٰذَا؟ سُبْحَانَ اللَّهِ، وَالْحَمْدُ لِلَّهِ، وَلاَ إِلٰهَ إِلاَّ اللَّهُ، وَاللَّهُ أَكْبَرُ؛ يُغْرَسْ لَكَ بِكُلِّ وَاحِدَةٍ/ شَجَرَةٌ فِي الْجَنَّةِ» روى هذين الحديثين ابن ماجه واللفظ له، والحاكم في «المستدرك»، وقال في الأول: صحيح على شرط مسلم، انتهى من «السلاح»، ورَوَى عُقْبَةُ بن عامر قال: «لَمَّا نزلتْ: ﴿فَسَبِّحْ بِاسْمِ رَبِّكَ الْعَظِيمِ﴾ قال النبيُّ ﷺ: اجْعَلُوهَا فِي رُكُوعِكُمْ؛ فَلَمَّا نَزَلَتْ: ﴿سَبِّحِ اسْمَ رَبِّكَ الأَعْلَى﴾ قَالَ: اجْعَلُوهَا فِي سُجُودِكُمْ»[1]، فيحتمل أنْ يكونَ المعنى: سبح اللَّه بذكر أسمائه العلا، والاسم هنا بمعنى: الجنس، أي: بأسماء ربك، والعظيم: صفة للرب سبحانه، وقد يحتمل أَنْ يكون الاسم هنا واحداً مقصوداً، ويكون «العظيم» صفة له، فكأَنَّه أمره أَنْ يسبِّحَهُ باسمه الأعظم، وإِنْ كان لم يَنُصَّ عليه، ويؤيِّدُ هذا ويشير إِليه اتصالُ سورة الحديد وأوَّلُها فيها التسبيح، وجملة من أسماء اللَّه تعالى، وقد قال ابن عباس[2]: اسم اللَّه الأعظم موجود في سَتِّ آيات من أَوَّلِ سورة الحديد، فتأمَّل هذا، فإِنَّهُ من دقيق النظر، وللَّه تعالى في كتابه العزيز غوامضُ لا تكاد الأذهانِ تدركها.

١٣٣ أ

---

(١) أخرجه أبو داود (١/ ٢٩٢)، كتاب «الصلاة» باب: ما يقول الرجل في ركوعه وسجوده (٨٦٩)، وابن ماجه (١/ ٢٨٧)، كتاب «إقامة الصلاة والسنة فيها» باب: التسبيح في الركوع والسجود (٨٨٧)، وأحمد (٤/ ١٥٥)، والدارمي (١/ ٢٩٩)، كتاب «الصلاة» باب: ما يقال في الركوع، وابن خزيمة (١/ ٣٠٣)، جماع أبواب الأذان والإقامة باب: الأمر بتعظيم الرب جلّ وعلا في الركوع (٦٠٠)، والبيهقي (٢/ ٨٦)، كتاب «الصلاة» باب: القول في الركوع، والحاكم (١/ ٢٢٥)، (٢/ ٤٧٧)، وابن حبان (٥/ ٢٢٥)، كتاب «الصلاة» باب: صفة الصلاة (١٨٩٩).

قال الحاكم: هذا حديث صحيح الإسناد، ولم يخرجاه، ووافقه على ذلك الذهبي.

في «نصب الراية» (١/ ٣٧٦) قال الزيلعي: قال يعني الحاكم: وقد اتفقا على الاحتجاج بروايته غير إياس بن عامر، وهو صحيح الإسناد ولم يخرجاه.

(٢) ذكره ابن عطية (٥/ ٢٥٥).

[تَفسِيرُ] سُورَةِ الحَدِيدِ

وَهِيَ مَدَنِيَّةٌ وَيُشْبِهُ صَدْرُهَا أَنْ يَكُونَ مَكِّيًا

روي عن ابن عباس[1]: أنَّ اسم اللَّه الأعظم هو في سَتِّ آياتٍ من أول سورة الحديد، ورُوِيَ أَنَّ الدعاء بعد قراءتها مستجابٌ.

بِسْمِ اللَّهِ الرَّحْمَٰنِ الرَّحِيمِ

﴿سَبَّحَ لِلَّهِ مَا فِي السَّمَاوَاتِ وَالْأَرْضِ وَهُوَ الْعَزِيزُ الْحَكِيمُ ﴿١﴾ لَهُ مُلْكُ السَّمَاوَاتِ وَالْأَرْضِ يُحْيِي وَيُمِيتُ وَهُوَ عَلَىٰ كُلِّ شَيْءٍ قَدِيرٌ ﴿٢﴾ هُوَ الْأَوَّلُ وَالْآخِرُ وَالظَّاهِرُ وَالْبَاطِنُ وَهُوَ بِكُلِّ شَيْءٍ عَلِيمٌ ﴿٣﴾ هُوَ الَّذِي خَلَقَ السَّمَاوَاتِ وَالْأَرْضَ فِي سِتَّةِ أَيَّامٍ ثُمَّ اسْتَوَىٰ عَلَى الْعَرْشِ يَعْلَمُ مَا يَلِجُ فِي الْأَرْضِ وَمَا يَخْرُجُ مِنْهَا وَمَا يَنْزِلُ مِنَ السَّمَاءِ وَمَا يَعْرُجُ فِيهَا وَهُوَ مَعَكُمْ أَيْنَ مَا كُنْتُمْ وَاللَّهُ بِمَا تَعْمَلُونَ بَصِيرٌ ﴿٤﴾ لَهُ مُلْكُ السَّمَاوَاتِ وَالْأَرْضِ وَإِلَى اللَّهِ تُرْجَعُ الْأُمُورُ ﴿٥﴾ يُولِجُ اللَّيْلَ فِي النَّهَارِ وَيُولِجُ النَّهَارَ فِي اللَّيْلِ وَهُوَ عَلِيمٌ بِذَاتِ الصُّدُورِ ﴿٦﴾﴾

قوله عز وجل: ﴿سَبَّحَ لِلَّهِ مَا فِي السَّمٰوَاتِ وَالأَرْضِ وَهُوَ الْعَزِيزُ الْحَكِيمُ﴾: قال أكثر المفسرين: التسبيح هنا هو التنزيه المعروف في قولهم: سبحان اللَّهِ، وهذا عندهم إخبار بصيغة الماضي مضمنه الدوامُ والاستمرارُ، ثم اختلفوا: هل هذا التسبيح حقيقةٌ أو مجاز على معنى أَنَّ أثر الصنعة فيها تُنَبِّهُ الرائي على التسبيح؟ قال الزَّجَّاجُ[2] وغيره: والقول بالحقيقة أحسن، وهذا كله في الجمادات، وأَمَّا ما يمكن التسبيح منه فقول واحد: إن تسبيحهم حقيقة. ١٣٣ ب

وقوله تعالى: ﴿هُوَ الأَوَّلُ﴾ [أي]: [الذي] ليس لوجوده بداية مُفْتَتَحَةٌ ﴿والآخِرُ﴾: الدائم الذي ليس له نهاية منقضية، قال أبو بكر الوَرَّاق: ﴿هو الأول﴾: بالأزلية ﴿والآخر﴾: بالأبديَّة.

﴿والظاهر﴾: معناه بالأدِلَّةِ ونَظَرِ العقول في صنعته.

---

(١) ذكره ابن عطية (٥/ ٢٥٦).

(٢) ينظر: «معاني القرآن» (٥/ ١٢١).

﴿والباطن﴾: بلطفه وغوامضِ حكمته وباهِرِ صفاته التي لا تصل إلى معرفتها على - ما هي عليه - الأوهامُ، وباقي الآية تقدم تفسيرُ نظيره.

وقوله تعالى: ﴿وَهُوَ مَعَكُمْ أَيْنَ مَا كُنتُمْ﴾ معناه: بقدرته وعلمه وإحاطته، وهذه آية أجمعت الأُمَّةُ على هذا التأويل فيها، وباقي الآية بَيِّنٌ.

﴿ءَامِنُوا۟ بِٱللَّهِ وَرَسُولِهِۦ وَأَنفِقُوا۟ مِمَّا جَعَلَكُم مُّسْتَخْلَفِينَ فِيهِ ۖ فَٱلَّذِينَ ءَامَنُوا۟ مِنكُمْ وَأَنفَقُوا۟ لَهُمْ أَجْرٌ كَبِيرٌ ﴿٧﴾ وَمَا لَكُمْ لَا تُؤْمِنُونَ بِٱللَّهِ ۙ وَٱلرَّسُولُ يَدْعُوكُمْ لِتُؤْمِنُوا۟ بِرَبِّكُمْ وَقَدْ أَخَذَ مِيثَٰقَكُمْ إِن كُنتُم مُّؤْمِنِينَ ﴿٨﴾ هُوَ ٱلَّذِى يُنَزِّلُ عَلَىٰ عَبْدِهِۦٓ ءَايَٰتٍۭ بَيِّنَٰتٍ لِّيُخْرِجَكُم مِّنَ ٱلظُّلُمَٰتِ إِلَى ٱلنُّورِ ۚ وَإِنَّ ٱللَّهَ بِكُمْ لَرَءُوفٌ رَّحِيمٌ ﴿٩﴾﴾

وقوله سبحانه: ﴿آمِنُوا باللَّهِ وَرَسُولِهِ...﴾ الآية: أمر للمؤمنين بالثبوت على الإيمان، ويُرْوَى أَنَّ هذه الآية نزلت في غزوة العُسْرَةِ، قاله الضَّحَّاكُ[1]، وقال: الإشارة بقوله: ﴿فَالَّذِينَ آمَنُوا مِنْكُمْ وَأَنْفَقُوا﴾ إلى عثمانَ بن عفان، يريد: ومَنْ في معناه؛ كعبد الرحمن بن عوف، وغيره.

وقوله: ﴿مِمَّا جَعَلَكُمْ مُسْتَخْلَفِينَ فِيهِ﴾: تزهيد وتنبيه على أَنَّ الأَموال إِنَّما تصير إلى الإنسان من غيره، ويتركها لغيره، وليس له من ذلك إلاَّ ما أكل فأفنى، أو تصدق فأمضى، ويروى أَنَّ رجلاً مَرَّ بأعرابيٍّ له إبل فقال له: يا أعرابيُّ، لِمَنْ هذه الإبل؟ قال: هي للَّه عندي، فهذا مُوَفَّقٌ مصيب إِنْ صحب قوله عمله.

وقوله سبحانه: ﴿وَمَا لَكُمْ لاَ تُؤْمِنُونَ بِاللَّهِ...﴾ الآية: توطئةٌ لدعائهم (رضي اللَّه عنهم) لأَنَّهُمْ أهل هذه/ الرُّتَبِ الرفيعة، وإذا تقرر أَنَّ الرسولَ يدعوهم، وأَنَّهم مِمَّنْ أخذ اللَّه ميثاقهم - فكيف يمتنعون من الإيمان؟. ١٣٤ أ

وقوله: ﴿إِنْ كُنْتُمْ مُؤْمِنِينَ﴾ أي: إِنْ دُمْتُمْ على إيمانكم، و﴿الظلمات﴾: الكفر، و﴿النور﴾: الإيمان، وباقي الآية وعد وتأنيس.

﴿وَمَا لَكُمْ أَلَّا تُنفِقُوا۟ فِى سَبِيلِ ٱللَّهِ وَلِلَّهِ مِيرَٰثُ ٱلسَّمَٰوَٰتِ وَٱلْأَرْضِ ۚ لَا يَسْتَوِى مِنكُم مَّنْ أَنفَقَ مِن قَبْلِ ٱلْفَتْحِ وَقَٰتَلَ ۚ أُو۟لَٰٓئِكَ أَعْظَمُ دَرَجَةً مِّنَ ٱلَّذِينَ أَنفَقُوا۟ مِنۢ بَعْدُ وَقَٰتَلُوا۟ ۚ وَكُلًّا وَعَدَ ٱللَّهُ ٱلْحُسْنَىٰ ۚ وَٱللَّهُ بِمَا تَعْمَلُونَ خَبِيرٌ ﴿١٠﴾ مَّن ذَا ٱلَّذِى يُقْرِضُ ٱللَّهَ قَرْضًا حَسَنًا فَيُضَٰعِفَهُۥ لَهُۥ وَلَهُۥٓ أَجْرٌ كَرِيمٌ ﴿١١﴾﴾

وقوله تعالى: ﴿وَمَا لَكُمْ أَلاَّ تُنْفِقُوا في سَبِيلِ اللَّهِ وَلِلَّهِ مِيرَاثُ السَّمٰوَاتِ وَالأَرْضِ﴾

---

(١) ذكره ابن عطية (٥/٢٥٨).

[المعنى: وما لكم ألاَّ تنفقوا في سبيل اللَّه، وأنتم تموتون وتتركون أموالكم، فناب منابَ هذا القول قوله: ﴿ولِلَّه ميراث السمٰوات والأرض﴾] وفيه زيادة تذكير باللَّه وعبرة، وعنه يلزم القولُ الذي قدرناه.

وقوله تعالى: ﴿لاَ يَسْتَوِي مِنكُمْ مَنْ أَنْفَقَ مِنْ قَبْلِ الْفَتْحِ...﴾ الآية: الأشهر في هذه الآية أنَّها نزلت بعد الفتح، واخْتُلِفَ في الفتح المشار إِليه؛ فقال أبو سعيد الخُدْرِيُّ والشَّعْبِيُّ[1]: هو فتح الحديبية، وقال قتادة، ومجاهد، وزيد بن أسلم[2]: هو فتح مكة الذي أزال الهجرة، قال * ع[3] *: وهذا هو المشهور الذي قال فيه النبي ﷺ: «لاَ هِجْرَةَ بَعْدَ الْفَتْحِ، وَلَكِنْ جِهَادٌ وَنِيَّةٌ»[4]، وحكم الآية باقٍ غابرَ الدهر؛ مَنْ أنفق في وقتِ حاجة

---

(١) أخرجه الطبري (١١/ ٦٧٤)، برقم: (٣٣٦١٠) عن أبي سعيد الخدري، وذكره البغوي (٤/ ٢٩٤) عن الشعبي، والسيوطي في «الدر المنثور» (٦/ ٢٤٩) عن أبي سعيد الخدري، وعزاه لابن جرير، وابن أبي حاتم، وابن مردويه، وأبي نعيم في «الدلائل» من طريق زيد بن أسلم عن عطاء بن يسار عن أبي سعيد الخدري.

(٢) أخرجه الطبري (١١/ ٦٧٣ ـ ٦٧٤)، برقم: (٣٣٦٠٤ ـ ٣٣٦٠٥) عن قتادة، وزيد بن أسلم، وذكره ابن عطية (٥/ ٢٥٩)، والسيوطي (٦/ ٢٤٨ ـ ٢٤٩) عن قتادة، وعزاه لعبد الرزاق، وعبد بن حميد، وابن المنذر.

(٣) ينظر: «المحرر الوجيز» (٥/ ٢٥٩).

(٤) ورد ذلك من حديث ابن عباس، وعائشة، ومجاشع بن مسعود، وصفوان بن أمية، ويعلى بن أمية التيمي، وقول ابن عمر، وقول عمر، وحديث أبي سعيد الخدري.
فأما حديث ابن عباس: فأخرجه البخاري (٦/ ٤٥) في «الجهاد» باب: وجوب النفير (٢٨٢٥)، (٦/ ٢١٩) باب: لا هجرة بعد الفتح (٣٠٧٧)، ومسلم (٣/ ١٤٨٧)، في «الإمارة» باب: المبايعة بعد فتح مكة على الإسلام والجهاد والخير، وبيان معنى: لا هجرة بعد الفتح (٨٥/ ١٣٥٣)، وأبو داود (٢/ ٦)، في «الجهاد» باب: في الهجرة هل انقطعت (٢٤٨٠)، والنسائي (٧/ ١٤٦)، في «البيعة» باب: الاختلاف في انقطاع الهجرة، والترمذي (١٥٩٠)، وأحمد (١/ ٢٦٦، ٣١٥، ٣١٦، ٣٤٤)، وعبد الرزاق (٥/ ٣٠٩) (٩٧١٣)، والدارمي (٢/ ٢٣٩)، في «السير» باب: لا هجرة بعد الفتح، وابن حبان (٧/ ٤٨٤٥)، والطبراني في «الكبير» (١١/ ٣٠ ـ ٣١) (١٠٩٤٤)، وابن الجارود في «المنتقى» (١٠٣٠)، والبيهقي (٥/ ١٩٥)، و (٩/ ١٦)، وفي «دلائل النبوة» (٥/ ١٠٨)، والبغوي في «شرح السنة» بتحقيقنا (٤/ ١٧٩) (١٩٩٦)، و (٥/ ٥٢٠) (٢٦٣٠) من طريق منصور عن مجاهد عن طاوس عن ابن عباس مرفوعاً به.
وتابعه إبراهيم بن يزيد عن عمرو بن دينار عن طاوس، أخرجه الطبراني (١١/ ١٨) (١٠٨٩٨).
وأخرجه الطبراني (١٠/ ٤١٣) (١٠٨٤٤)، عن شيبان عن الأعمش عن أبي صالح عن ابن عباس.
وقال الترمذي: حديث حسن صحيح.
وأما حديث عائشة: أخرجه البخاري (٦/ ٢٢٠) في «الجهاد» باب: لا هجرة بعد الفتح (٣٠٨٠) (٧/ ٢٦٧)، في «مناقب الأنصار» باب: هجرة النبي ﷺ وأصحابه إلى المدينة (٣٩٠٠) (٧٠/ ٦٢٠)، في=

السبيل، أعظم أجراً مِمَّن أنفق مع استغناء السبيل، و﴿الحسنى﴾: الجنة، قاله مجاهد

«المغازي» باب: (٥٣) (٤٣١٢)، ومسلم (٣/ ١٤٨٨) في «الإمارة» باب: المبايعة بعد فتح مكة على الإسلام والجهاد والخير... (٨٦ ـ ١٨٦٤)، وأبو يعلى (٤٩٥٢)، واللفظ لمسلم، ولأبي يعلى من طريق عطاء عن عائشة قالت: سئل رسول الله ﷺ عن الهجرة؟ فقال: «لا هجرة بعد الفتح...» الحديث.

وفي لفظ البخاري عن عطاء قال: زرت عائشة مع عبيد بن عمير. فسألها عن الهجرة؟ فقالت: لا هجرة لليوم، كان المؤمن يفر أحدهم بدينه إلى الله وإلى رسوله مخافة أن يفتن عليه، فأما اليوم فقد أظهر الله الإسلام، فالمؤمن يعبد ربه حيث شاء، ولكن جهاد ونية.

وهكذا: أخرجه البيهقي (٩/ ١٧).

وأما حديث مجاشع بن مسعود: أخرجه البخاري (٦/ ١٣٧) في «الجهاد» باب: البيعة في الحرب ألا يفروا.. (٢٩٦٢ ـ ٢٩٦٣)، (٦/ ٢١٩)، باب: لا هجرة بعد الفتح (٣٠٧٨ ـ ٣٠٧٩)، و (٧/ ٦١٩)، في «المغازي» باب: (٥٣) (٤٣٠٥، ٤٣٠٨)، ومسلم (٣/ ١٤٨٧)، في «الإمارة» باب: المبايعة بعد فتح مكة على الإسلام والجهاد والخير (٨٣ ـ ٨٤/ ١٨٦٣)، وأحمد (٣/ ٤٦٨ ـ ٤٦٩)، و (٥/ ٧١)، والحاكم (٣/ ٣١٦)، والطحاوي في «**مشكل الآثار**» (٣/ ٢٥٢)، والبيهقي (٩/ ١٦)، وفي «**الدلائل**» (٥/ ١٠٩) من طريق أبي عثمان النهدي، حدثني مجاشع قال: أتيت النبي ﷺ بأخي بعد الفتح، فقلت: يا رسول الله، جئتك بأخي لتبايعه على الهجرة. قال: «ذهب أهل الهجرة بما فيها»، فقلت: على أي شيء تبايعه؟ قال: «أبايعه على الإسلام، والإيمان، والجهاد»، فلقيت معبداً بعد ـ وكان أكبرهما ـ فسألته؟ فقال: صدق مجاشع.

وأما حديث صفوان بن أمية: أخرجه النسائي (٧/ ١٤٥) في «البيعة» باب: الاختلاف في انقطاع الهجرة، وأحمد (٣/ ٤٠١) عن وهيب بن خالد عن عبد الله بن طاوس عن أبيه عن صفوان بن أمية، قال: قلت: يا رسول الله إنهم يقولون: إن الجنة لا يدخلها إلا مهاجر. قال: «لا هجرة بعد فتح مكة، ولكن جهاد ونية. فإذا استنفرتم فانفروا».

وأخرجه أحمد (٣/ ٤٠١)، و (٦/ ٤٦٥) عن الزهري عن صفوان بن عبد الله بن صفوان عن أبيه، أن صفوان بن أمية بن خلف قيل له: هلك من لم يهاجر. قال: فقلت: لا أصل إلى أهلي حتى آتي رسول الله ﷺ، فركبت راحلتي، فأتيت رسول الله ﷺ فقلت: يا رسول الله، زعموا أنه هلك من لم يهاجر. قال: «كلا أبا وهب، فارجع إلى أباطح مكة».

وأما حديث يعلى بن أمية: أخرجه النسائي (٧/ ١٤١)، في «البيعة» باب: البيعة على الجهاد، (٧/ ١٤٥)، في ذكر الاختلاف في انقطاع الهجرة، وأحمد (٤/ ٣٢٣ ـ ٣٢٤)، والطبراني في «**الكبير**» (٢٢/ ٢٥٧) (٦٦٤ ـ ٦٦٥)، والبيهقي (٩/ ١٦) من طريق ابن شهاب عن عمرو بن عبد الرحمٰن بن أمية، أن أباه أخبره: أن يعلى قال: جئت إلى رسول الله ﷺ بأبي يوم الفتح. فقلت: يا رسول الله، بايع أبي على الهجرة. قال رسول الله ﷺ: «أبايعه على الجهاد وقد انقطعت الهجرة».

وأما حديث أبي سعيد الخدري: أخرجه أحمد (٣/ ٢٢)، و (٥/ ١٨٧)، والطيالسي (٦٠١، ٩٦٧، ٢٢٠٥)، والبيهقي في «**دلائل النبوة**» (٥/ ١٠٩)، عن أبي البختري الطائي يحدث عن أبي سعيد الخدري، قال: لما نزلت هذه السورة: ﴿إذا جاء نصر الله والفتح * ورأيت الناس...﴾ قرأها رسول الله ﷺ حتى ختمها وقال: «الناس خير، وأنا وأصحابي خير»، وقال: «لا هجرة بعد الفتح. ولكن جهاد ونية»، فحدثت به مروان بن الحكم وكان على المدينة فقال له مروان: كذبت، وعنده رافع بن

وقتادة[١]، والقرض: السلف، والتضعيفُ من اللَّه تعالى هو في الحسنات، وقد مَرَّ ذِكْرُ ذلك، والأجر الكريم الذي يقترن به رضى وإقبال، وهذا معنى الدعاء بـ«يا كريم» العفو، أي: إنَّ مع عفوه رضى وتنعيماً.

﴿يَوْمَ تَرَى ٱلْمُؤْمِنِينَ وَٱلْمُؤْمِنَٰتِ يَسْعَىٰ نُورُهُم بَيْنَ أَيْدِيهِمْ وَبِأَيْمَٰنِهِم بُشْرَىٰكُمُ ٱلْيَوْمَ جَنَّٰتٌ تَجْرِى مِن تَحْتِهَا ٱلْأَنْهَٰرُ خَٰلِدِينَ فِيهَا ۚ ذَٰلِكَ هُوَ ٱلْفَوْزُ ٱلْعَظِيمُ ﴿١٢﴾ يَوْمَ يَقُولُ ٱلْمُنَٰفِقُونَ وَٱلْمُنَٰفِقَٰتُ لِلَّذِينَ ءَامَنُوا۟ ٱنظُرُونَا نَقْتَبِسْ مِن نُّورِكُمْ قِيلَ ٱرْجِعُوا۟ وَرَآءَكُمْ فَٱلْتَمِسُوا۟ نُورًا ۖ فَضُرِبَ بَيْنَهُم بِسُورٍ لَّهُۥ بَابٌۢ بَاطِنُهُۥ فِيهِ ٱلرَّحْمَةُ وَظَٰهِرُهُۥ مِن قِبَلِهِ ٱلْعَذَابُ ﴿١٣﴾﴾

وقوله سبحانه: ﴿يَوْمَ تَرَى الْمُؤْمِنِينَ وَالْمُؤْمِنَاتِ يَسْعَى نُورُهُمْ بَيْنَ أَيْدِيهِمْ...﴾ الآية، العامل في ﴿يوم﴾ قوله: ﴿وله أجر كريم﴾ والرؤية هنا رؤية عينٍ، والجمهور أنَّ النورَ هنا هو نور حقيقة، وقد روي في هذا عن ابن عباس وغيره[٢] آثار مضمنها: أنَّ كل مؤمن ومُظْهِرٍ للإيمان، يُعْطَى/ يومَ القيامة نوراً فَيُطْفَأُ نُورُ كُلِّ منافقٍ، ويبقَىٰ نورُ المؤمنين، حتى ١٣٤ ب إنَّ منهم مَنْ نورُه يضيء كما بين مَكَّةَ وصنعاءَ؛ رفعه قتادة إلى النبي ﷺ[٣]، ومنهم مَنْ نوره كالنخلة السحوق، ومنهم مَنْ نورُه يضيء ما قَرُبَ من قدميه؛ قاله ابن مسعود[٤]، ومنهم مَنْ يَهُمُّ بالانطفاء مرة وَيَبِينُ مرة على قدر المنازل في الطاعة والمعصية، قال

= خديج، وزيد بن ثابت، وهما قاعدان معه على السرير، فقال أبو سعيد: لو شاء هذان لحدثاك، ولكن هذا يخاف أن تنزعه من عرافة قومه، وهذا يخشى أن تنزعه عن الصدقة، فسكتا، فرفع مروان عليه الدِّرة ليضربه، فلما رأيا ذلك قالا: صدق.

أما قول ابن عمر: فأخرجه البخاري (٧/ ٢٦٧)، في «مناقب الأنصار» باب: هجرة النبي ﷺ وأصحابه إلى المدينة (٣٨٩٩)، و (٧/ ٦٢٠) في «المغازي» باب: (٥٣) (٤٣٠٩، ٤٣١١)، من طريق عطاء عن ابن عمر كان يقول: لا هجرة بعد الفتح.

وفي لفظ آخر: قلت لابن عمر رضي اللَّه عنهما: إني أريد أن أهاجر إلى الشام. قال: لا هجرة، ولكن جهاد، فانطلق فاعرض نفسك، فإن وجدت شيئاً وإلا رجعت.

وأما قول عمر: أخرجه النسائي (٧/ ١٤٦)، في «البيعة» باب: الاختلاف في انقطاع الهجرة، وأبو يعلى في «مسنده» (١٨٦) عن شعبة عن يحيى بن هانىء عن نعيم بن دجاجة قال: سمعت عمر يقول: لا هجرة بعد وفاة رسول اللَّه ﷺ.

(١) أخرجه الطبري (١١/ ٦٧٥)، برقم: (٣٣٦١٢)، وذكره ابن عطية (٥/ ٢٦٠)، والسيوطي في «الدر المنثور» (٦/ ٢٤٨)، وعزاه لعبد الرزاق، وعبد بن حميد، وابن المنذر.

(٢) ذكره ابن عطية (٥/ ٢٦١)، والسيوطي في «الدر المنثور» (٦/ ٢٥١)، وعزاه لابن جرير، وابن مردويه، والبيهقي في «البعث».

(٣) ذكره السيوطي في «الدر المنثور» (٦/ ٢٥٠)، وعزاه إلى عبد الرزاق، وعبد بن حميد، وابن المنذر.

(٤) أخرجه الحاكم موقوفاً على ابن مسعود رضي اللَّه عنه (٢/ ٤٧٨)، ومثل هذا له حكم الرفع؛ لأن ليس=

الفخر[١]: قال قتادة[٢]: ما من عبد إلاَّ وينادى يوم القيامة: يا فلان، هذا نورك، يا فلان، لا نورَ لك، نعوذ باللَّه من ذلك! واعلم أَنَّ العلمَ الذي هو نور البصيرة أولى بكونه نوراً من نور البصر، وإذا كان كذلك ظهر أَنَّ معرفة اللَّه تعالى هي النورُ في القيامة، فمقادير الأنوار يومَ القيامة على حسب مقادير المعارف في الدنيا، انتهى، ونحوه للغزالي، وخَصَّ تعالى بين الأيدي بالذكر؛ لأَنَّهُ موضع حاجة الإنسان إلى النور، واخْتُلِفَ في قوله تعالى: ﴿وَبِأَيْمَانِهِمْ﴾ فقال بعض المتأولين: المعنى: وعن أيمانهم، فكأَنَّه خَصَّ ذكر جهة اليمين؛ تشريفاً، وناب ذلك مَنَابَ أَنْ يقول: وفي جميع جهاتهم، وقال جمهور المفسرين: المعنى: يسعى نورُهم بين أيديهم، يريد الضوء المنبسط من أصل النور، ﴿وبأيمانهم﴾: أصله، والشيءُ الذي هو مُتَّقَدٌ فيه، فتضمن هذا القولُ أَنَّهم يحملون الأنوار، وكونهم غير حاملين أكرم؛ أَلاَ ترى أَنَّ فضيلةَ عباد بن بشر وأسيد بن حضير إنَّما كانت بنور لا يحملانه، هذا في الدنيا، فكيف بالآخرة؟! * ت *: وفيما قاله * ع[٣] *: عندي نظر، وأَيضاً فأحوال الآخرة لا تُقَاسُ على أحوال الدنيا!.

١٣٥ أ وقوله تعالى: ﴿بُشْرَاكُمْ﴾/ أي: يقال لهم: بشراكم ﴿جَنَّاتٌ﴾ أي دخولُ جنات.

* ت *: وقد جاءت ـ بحمد اللَّه ـ آثار بتبشير هذه الأُمَّةِ المحمديَّةِ، وخَرَّجَ ابن ماجه قال: أخبرنا جُبَارة بن المغلِّس، قال: حدثنا عبد الأعلى، عن أبي بردة، عن أبيه قال: قال النبيُّ ﷺ: «إِذَا جَمَعَ [اللَّهُ] الخَلاَئِقَ يَوْمَ الْقِيَامَةِ، أَذِنَ لاِمَّةِ مُحَمَّدٍ ﷺ في السُّجُودِ، فَسَجَدُوا طَوِيلاً، ثُمَّ يُقَالُ: ارْفَعُوا رُؤُوسَكُمْ، فَقَدْ جَعَلْنَا عِدَتَكُمْ فِدَاءَكُمْ مِنَ النَّارِ»[٤]، قال ابن ماجه: وحدَّثنا جُبَارَةُ بْنُ المُغَلِّسِ، حدثنا كَثِيرُ بن سليمان: عن أنس بن مالك، قال: قال النبي ﷺ: «إِنَّ هٰذِهِ الأُمَّةَ أُمَّةٌ مَرْحُومَةٌ، عَذَابُهَا بِأَيْدِيهَا، فَإِذَا كَانَ يَوْمُ الْقِيَامَةِ دُفِعَ إِلَى كُلِّ رَجُلٍ مِنَ المُسْلِمِينَ رَجُلٌ مِنَ المُشْرِكِينَ فَيُقَالُ: هٰذَا فِدَاؤُكَ مِنَ

مما يقال بالرأي، وابن جرير (١١/ ٦٧٦) (٣٣٦١٦)، وذكره السيوطي في «الدر المنثور» (٦/ ٢٥٠)، وزاد نسبته إلى ابن أبي شيبة، وابن المنذر، وابن أبي حاتم، وابن مردويه.

قال الحاكم: هذا حديث صحيح على شرط الشيخين ولم يخرجاه، وتعقبه الذهبي، وقال: بل على شرط البخاري فقط.

(١) ينظر: «تفسير الفخر الرازي» (٢٩/ ١٩٤) عن مجاهد.

(٢) ذكره ابن كثير في «تفسيره» عن جنادة بن أمية (٤/ ٣٠٨)، والسيوطي في «الدر المنثور» (٦/ ٢٥٠)، وعزاه لابن المنذر عن يزيد بن شجرة.

(٣) ينظر: «المحرر الوجيز» (٥/ ٢٦١).

(٤) أخرجه ابن ماجه (٢/ ١٤٣٤)، كتاب «الزهد» باب: صفة محمد ﷺ (٤٢٩١)، قال البوصيري في «الزوائد»: هذا إسناد ضعيف لضعف جبارة بن المغلس.

النَّارِ»[١]، وفي «صحيح مسلم»: «دَفَعَ اللَّهُ لِكُلِّ مُسْلِمٍ يَهُودِيًّا أَوْ نَصْرَانِيًّا فَيَقُولُ: هٰذَا فِدَاؤُكَ مِنَ النَّارِ» انتهى من «التذكرة»[٢].

وقوله تعالى: ﴿يَوْمَ يَقُولُ الْمُنَافِقُونَ﴾ قيل: ﴿يوم﴾ هو بدل من الأول، وقيل: العامل فيه «اذكر»، قال * ع[٣] *: ويظهر لي أَنَّ العاملَ فيه قوله تعالى: ﴿ذلك هو الفوز العظيم﴾ ويجيء معنى الفوز أَفْخَمَ؛ كأَنَّهُ يقول: إِنَّ المؤمنين يفوزون بالرحمة يومَ يعتري المنافقين كذا وكذا، لأَنَّ ظهورَ المرء يومَ خمول عَدُوِّه ومُضَادِّهِ أَبْدَعُ وأَفْخَمُ، وقول المنافقين هذه المقالةَ المحكية، هو عند انطفاء أنوارهم، كما ذكرنا قبل، وقولهم: «انْظُرُونَا» معناه: انتظرونا، وقرأ حمزة وحده[٤]: «أَنْظِرُونَا» ـ بقطع الألف وكسر/ الظاء ـ ١٣٥ ب ومعناه أَخِّرُونا؛ ومنه: ﴿فَنَظِرَةٌ إِلَى مَيْسَرَةٍ﴾ ومعنى قولهم أَخِّرونا، أي: أَخِّروا مشيَكم لنا؛ حَتَّى نلتحق فنقتبسَ من نوركم، واقتبس الرجل: أخذ من نور غيره قَبَساً، قال الفخر[٥]: القَبَسُ: الشعلة من النار والسراج، والمنافقون طَمِعُوا في شيء من أنوار المؤمنين، وهذا منهم جهل؛ لأَنَّ تلك الأنوار نتائج الأعمال الصالحة في الدنيا، وهم لم يقدموها، قال الحسن: يُعْطَى يومَ القيامة كُلُّ أحد نوراً على قَدْرِ عمله، ثم يؤخذ من حجر جهنم ومِمَّا فيها من الكلاليب والحسك ويُلْقَى على الطريق، ثم تمضي زمرة من المؤمنينَ، وُجُوهُهُم كالقمر ليلةَ البدر، ثم تمضي زمرة أُخرى كأضواء كوكب في السماء، ثم على ذلك، ثم تغشاهم ظلمة تُطْفِىءُ نورَ المنافقين، فهنالك يقول المنافقون للذين آمنوا: ﴿انظرونا نقتبسْ من نوركم﴾، انتهى.

وقوله تعالى: ﴿قِيلَ ارْجِعُوا وَرَاءَكُمْ﴾ يحتمل أنْ يكون من قول المؤمنين [لهم]، [ويحتمل أنْ يكون من قول][٦] الملائكة، والقول لهم: ﴿فَالْتَمِسُوا نُوراً﴾: هو على معنى

---

(١) أخرجه ابن ماجه (٢/ ١٤٣٤)، كتاب «الزهد» باب: صفة أمة محمد ﷺ (٤٢٩٢)، وأحمد (٤/ ٤٠٨). قال البوصيري في «الزوائد»: هذا إسناد ضعيف لضعف كثير وجبارة، وقد أعله البخاري، قد تقدم في الحديث الذي قبله.

(٢) ينظر: «التذكرة» للقرطبي (٢/ ٥٦٧ ـ ٥٦٨).

(٣) ينظر: «المحرر الوجيز» (٥/ ٢٦١).

(٤) ينظر: «السبعة» (٦٢٦)، و«الحجة» (٦/ ٢٦٩)، و«إعراب القراءات» (٢/ ٣٥٠)، و«حجة القراءات» (٦٩٩)، و«العنوان» (١٨٦)، و«شرح شعلة» (٥٩٨)، و«شرح الطيبة» (٦/ ٣٩)، و«إتحاف» (٢/ ٥٢١)، و«معاني القراءات» (٣/ ٥٥).

(٥) ينظر: «الفخر الرازي» (٢٩/ ١٦٩).

(٦) سقط في: د.

التوبيخ لهم، أي: إنَّكم لا تجدونه، ثم أعلم تعالى أَنَّهُ يضرب بينهم في هذه الحال بسورٍ حاجز، فيبقى المنافقون في ظُلْمَةٍ وعذاب.

وقوله تعالى: ﴿بَاطِنُهُ فِيهِ الرَّحْمَةُ﴾ أي: جهة المؤمنين ﴿وظاهره﴾: جهة المنافقين، والظاهر هنا: البادي؛ ومنه قول الكُتَّابِ: من ظاهر مدينة كذا، وعبارة الثعلبيِّ: ﴿فضرب بينهم بسور﴾: وهو حاجز بين الجنة والنار، قال أبو أمامة الباهليُّ[1]: فيرجعون إلى المكان الذي قُسِّمَ فيه النور فلا يجدون شيئاً فينصرفون إليهم، وقد ضُرِبَ بينهم/ بسور، قال قتادة[2]: حائط بين الجنة والنار، له باب ﴿باطِنُهُ فيه الرحمة﴾، يعني: الجنة، ﴿وظاهره من قبله العذاب﴾ يعني النار، انتهى، قال * ص *: قال أبو البقاء: الباء في ﴿بسور﴾ زائدة، وقيل: ليست بزائدة، قال أبو حيان[3]: والضمير في ﴿باطنه﴾ عائدٌ على الباب، وهو الأظهر لأَنَّهُ الأقرب، وقيل: على سور، أبو البقاء: والجملة صفة لـ«باب» أو لـ«سور»، انتهى. ١٣٦أ

﴿يُنَادُونَهُمْ أَلَمْ نَكُن مَّعَكُمْ قَالُوا بَلَىٰ وَلَٰكِنَّكُمْ فَتَنتُمْ أَنفُسَكُمْ وَتَرَبَّصْتُمْ وَارْتَبْتُمْ وَغَرَّتْكُمُ الْأَمَانِيُّ حَتَّىٰ جَاءَ أَمْرُ اللَّهِ وَغَرَّكُم بِاللَّهِ الْغَرُورُ ﴿١٤﴾ فَالْيَوْمَ لَا يُؤْخَذُ مِنكُمْ فِدْيَةٌ وَلَا مِنَ الَّذِينَ كَفَرُوا مَأْوَاكُمُ النَّارُ هِيَ مَوْلَاكُمْ وَبِئْسَ الْمَصِيرُ ﴿١٥﴾﴾

وقوله تعالى: ﴿يُنَادُونَهُمْ﴾ معناه: ينادي المنافقون المؤمنين: ﴿أَلَمْ نَكُنْ مَعَكُمْ﴾: في الدنيا، فيردّ المؤمنون عليهم: ﴿بَلَى﴾: كنتم معنا، ولكن عَرَّضْتُمْ أنفسكم للفتنة، وهي حُبُّ العاجل والقتال عليه، قال مجاهد[4]: فتنتم أنفسكم بالنفاق و﴿تربصتم﴾ معناه هنا: بإيمانكم فأبطأتم به، حَتَّى مُتُّم، وقال قتادة[5]: معناه: تربصتم بِنَا وبمحمد ﷺ الدوائرَ، وشككتم، والارتياب: التشكك، والأماني التي غرتهم هي قولهم: سَيَهْلَكُ محمد هذا العام، سَتَهْزِمُهُ قريش، ستأخذه الأحزاب... إلى غير ذلك من أمانيهم، وطول الأمل:

---

(١) ذكره ابن كثير في «تفسيره» (٤/ ٣٠٨)، والسيوطي في «الدر المنثور» (٦/ ٢٥٠)، وعزاه لابن المبارك، وابن أبي حاتم، والحاكم، وصححه، والبيهقي في «الأسماء والصفات» عن أبي إمامة الباهلي.

(٢) أخرجه الطبري (١١/ ٦٧٨)، برقم: (٣٣٦٢١)، وذكره ابن عطية (٥/ ٢٦٢)، والسيوطي في «الدر المنثور» (٦/ ٢٥٢) وعزاه لعبد بن حميد، وابن المنذر، وابن أبي حاتم.

(٣) ينظر: «البحر المحيط» (٨/ ٢٢١).

(٤) أخرجه الطبري (١١/ ٦٧٩)، برقم: (٣٣٦٢٩)، وذكره ابن عطية (٥/ ٢٦٣).

(٥) أخرجه الطبري (١١/ ٦٧٩)، برقم: (٣٣٦٣١)، وذكره ابن عطية (٥/ ٢٦٣)، وابن كثير في «تفسيره» (٤/ ٣٠٩).

غرار لكل أحد، وأمر اللَّه الذي جاء هو: الفتح وظهور الإسلام، وقيل: هو موتهم على النفاق المُوجِبِ للعذاب، و﴿الغرورُ﴾: الشيطان بإجماع المتأولين، وينبغي لكل مؤمن أنْ يعتبر هذه الآيةَ في نفسه، وتسويفَه في توبته، واعلم أيها الأخ أنَّ الدنيا غَرَّارة للمقبلين عليها، فإنْ أردت الخلاص والفوز بالنجاة، فازهدْ فيها، وأقبلْ على ما يعنيك من إصلاح دينك والتزود لآخرتك، وقد روى ابن المبارك في «رقائقه» عن أبي الدرداء أنَّهُ قال ـ يعني لأصحابه ـ: لَئِنْ حَلَفْتُم لي على رجل منكم/ أنَّه أزهدكم، لأحلفنَّ لكم أنَّه خيركم[1]، ١٣٦ ب
وروى ابن المبارك بسنده عن النبي ﷺ أنَّه قال: «يَبْعَثُ اللَّهُ تَبَارَكَ وَتَعَالَى يَوْمَ الْقِيَامَةِ عَبْدَيْنِ مِنْ عِبَادِهِ كَانَا عَلَى سِيرَةٍ وَاحِدَةٍ، أَحَدُهُمَا مَقْتُورٌ عَلَيْهِ، وَالآخَرُ مَوَسَّعٌ عَلَيْهِ [فَيُقْبِلُ المَقْتُورُ عَلَيْهِ][2] إِلَى الجَنَّةِ، وَلاَ يَنْثَنِي عَنْهَا حَتَّى يَنْتَهِيَ إِلَى أَبْوَابِهَا، فَيَقُولُ حَجَبَتُهَا: إِلَيْكَ إِلَيْكَ! فَيَقُولُ: إِذَنْ لاَ أَرْجِعَ، قال: وَسَيْفُهُ في عُنُقِهِ فَيَقُولُ: أُعْطِيتُ هٰذَا السَّيْفَ في الدُّنْيَا أُجَاهِدُ بِهِ، فَلَمْ أَزَلْ مُجَاهِداً بِهِ حَتَّىٰ قُبِضْتُ وَأَنَا عَلَىٰ ذَلِكَ، فَيَرْمِي بِسَيْفِهِ إِلَى الخَزَنَةِ، وَيَنْطَلِقُ، لاَ يُثْنُونَهُ وَلاَ يَحْبِسُونَهُ عَنِ الجَنَّةِ، فَيَدْخُلُهَا، فَيَمْكُثُ فِيهَا دَهْراً، ثُمَّ يَمُرُّ بِهِ أَخُوهُ المُوَسَّعُ عَلَيْهِ فَيَقُولُ لَهُ: يَا فُلاَنُ، مَا حَبَسَكَ؟! فَيَقُولُ: مَا خُلِّيَ سَبِيلِي إِلاَّ الآن، وَلَقَدْ حُبِسْتُ مَا لَوْ أَنَّ ثَلاَثَمِائَةِ بِعِيرٍ أَكَلَتْ خَمْطاً، لاَ يَرِدْنَ إِلاَّ خِمْساً وَرَدْنَ عَلَىٰ عِزْقِي لَصَدَرْنَ مِنْهُ رِيًّا[3]» انتهى.

وقوله تعالى: ﴿فَالْيَوْمَ لاَ يُؤْخَذُ مِنكُمْ فِدْيَةٌ...﴾ الآية: استمرارٌ في مخاطبة المنافقين؛ قاله قتادة وغيره[4].

وقوله تعالى: ﴿هِيَ مَوْلاَكُمْ﴾ قال المفسرون: معناه: هي أولى بكم، وهذا تفسير بالمعنى، وإنَّما هي استعارة؛ لأنَّها من حيثُ تَضُمُّهم وتباشِرُهم هي تواليهم وتكون لهم مكانَ المولى، وهذا نحو قول الشاعر: [الوافر]

..... تَحِيَّةُ بَيْنِهِمْ ضَرْبٌ وَجِيعُ[5]

---

(١) أخرجه ابن المبارك في «الزهد» (١٩٣)، برقم: (٥٥٠).
(٢) سقط في: د.
(٣) أخرجه ابن المبارك في الزهد (١٩٥)، برقم: (٥٥٦).
(٤) أخرجه الطبري (١١/ ٦٨٠)، برقم: (٣٣٦٣٨)، وذكره ابن عطية (٥/ ٢٦٣)، والسيوطي في «الدر المنثور» (٦/ ٢٥٣)، وعزاه لعبد بن حميد.
(٥) عجز بيت وصدره:
وخيل قد دلفت لها بخيل .....
وهو لعمر بن معد يكرب في «ديوانه» ص: (١٤٩)، و«خزانة الأدب» (٩/ ٢٥٢، ٢٥٧، ٢٥٨، ٢٦١، =

﴿۞ أَلَمْ يَأْنِ لِلَّذِينَ ءَامَنُوٓا۟ أَن تَخْشَعَ قُلُوبُهُمْ لِذِكْرِ ٱللَّهِ وَمَا نَزَلَ مِنَ ٱلْحَقِّ وَلَا يَكُونُوا۟ كَٱلَّذِينَ أُوتُوا۟ ٱلْكِتَٰبَ مِن قَبْلُ فَطَالَ عَلَيْهِمُ ٱلْأَمَدُ فَقَسَتْ قُلُوبُهُمْ ۖ وَكَثِيرٌ مِّنْهُمْ فَٰسِقُونَ ﴿١٦﴾﴾

وقوله تعالى: ﴿أَلَمْ يَأْنِ﴾: ابتداء معنى مستأنف، ومعنى ﴿ألم يأن﴾: ألم يَحِنْ؛ يقال: أنى الشَّيْءُ يأني إِذَا حَانَ، وفي الآية معنى الحَضِّ والتقريع، قال ابن عباس: عُوتِبَ المؤمنون بهذه الآية[1]، وهذه الآية كانت سَبَبَ توبة الفُضَيْلِ وابن المبارك، والخشوع: الإِخبات والتضامن/ وهي هيئة تظهر في الجوارح متى كانت في القلب؛ ولذلك خَصَّ تعالى القلبَ بالذكر، وروى شداد بن أَوس عنِ النبي ﷺ أَنَّه قال: «أَوَّلُ مَا يُرْفَعُ مِنَ النَّاسِ الخُشُوعُ»[2]. ١٣٧ أ

وقوله تعالى: ﴿لِذِكْرِ اللَّهِ﴾ أي: لأجلِ ذكر اللَّه تعالى ووحيه، أو لأجل تذكير اللَّه إِيَّاهم وأوامره فيهم، والإِشارة في قوله: ﴿أُوتُوا الْكِتَابَ﴾ إِلى بني إِسرائيل المعاصرين لموسى ـ عليه السلام ـ ولذلك قال: ﴿مِنْ قَبْلُ﴾ وَإِنَّما شَبَّه أهل عصر نبيٍّ [بأهل عصر نبيٍّ].

وقوله: ﴿فَطَالَ عَلَيْهِمُ الأَمَدُ﴾ قيل: معناه: أَمد الحياة، وقيل: أمد انتظار القيامة، قال الفخر[3]: وقال مقاتل بن حيان: الأمد هنا: الأمل، أي: لما طالت آمالُهم، لا جَرَمَ قَسَتْ قلوبهم، انتهى، وباقي الآية بَيِّنٌ.

﴿ٱعْلَمُوٓا۟ أَنَّ ٱللَّهَ يُحْىِ ٱلْأَرْضَ بَعْدَ مَوْتِهَا ۚ قَدْ بَيَّنَّا لَكُمُ ٱلْءَايَٰتِ لَعَلَّكُمْ تَعْقِلُونَ ﴿١٧﴾ إِنَّ ٱلْمُصَّدِّقِينَ وَٱلْمُصَّدِّقَٰتِ وَأَقْرَضُوا۟ ٱللَّهَ قَرْضًا حَسَنًا يُضَٰعَفُ لَهُمْ وَلَهُمْ أَجْرٌ كَرِيمٌ ﴿١٨﴾ وَٱلَّذِينَ ءَامَنُوا۟ بِٱللَّهِ وَرُسُلِهِۦٓ أُو۟لَٰٓئِكَ هُمُ ٱلصِّدِّيقُونَ ۖ وَٱلشُّهَدَآءُ عِندَ رَبِّهِمْ لَهُمْ أَجْرُهُمْ وَنُورُهُمْ ۖ وَٱلَّذِينَ كَفَرُوا۟ وَكَذَّبُوا۟ بِـَٔايَٰتِنَآ أُو۟لَٰٓئِكَ أَصْحَٰبُ ٱلْجَحِيمِ ﴿١٩﴾﴾

٢٦٢، ٢٦٣)، و«شرح أبيات سيبويه» (٢/ ٢٠٠)، و«الكتاب» (٣/ ٥٠)، و«نوادر أبي زيد» ص: (١٥٠)، وبلا نسبة في «أمالي ابن الحاجب» (١/ ٣٤٥)، و«الخصائص» (١/ ٣٦٨)، و«شرح المفصل» (٢/ ٨٠)، و«الكتاب» (٢/ ٣٢٣)، و«المقتضب» (٢/ ٢٠، ٤/ ٤١٣).

(١) ذكره البغوي (٤/ ٢٩٧)، وابن عطية (٥/ ٢٦٤)، وابن كثير في «تفسيره» (٤/ ٣١٠)، والسيوطي في «الدر المنثور» (٦/ ٢٥٤)، وعزاه لابن أبي حاتم، وابن مردويه.

(٢) أخرجه الطبراني (٧/ ٣٥٤)، برقم: (٧١٨٣) من طريق عمران القطان عن قتادة عن الحسن عن شداد بن أوس به.
قال الهيثمي في «المجمع»: عمران بن داود القطان ضعفه ابن معين، والنسائي، ووثقه أحمد، وابن حبان.

(٣) ينظر: «تفسير الرازي» (٢٩/ ٢٠٠).

وقوله تعالى: ﴿اعْلَمُوا أَنَّ اللَّهَ يُحْيِي الأَرْضَ بَعْدَ مَوْتِهَا...﴾ الآية، مخاطبة لهؤلاء المؤمنين الذين نُدِبُوا إلى الخشوع، وهذا ضرب مَثَلٍ، واستدعاء إلى الخير برفق وتقريب بليغ، أي: لا يبعد عندكم أيُّها التاركون للخشوع رُجُوعُكُمْ إليه وتلبسكم به، فإنَّ اللَّه يحيي الأرضَ بعد موتها، فكذلك يفعل بالقلوب، يرُدُّهَا إلى الخشوع بعد بُعْدِهَا عنه، وترجع هي إليه إذا وقعت الإنابةُ والتَّكَسُّبُ من العبد بعد نفورها منه، كما يحيي الأرضَ بعد أنْ كانت ميتة، وباقي الآية بين، و﴿المُصَّدِّقِينَ﴾: يعني به المتصدقين، وباقي الآية بين.

* ت *: وقد جاءت آثار صحيحة في الحَضِّ على الصدقة، قد ذكرنا منها جملة في هذا المختصر، وأسند مالك في «**الموطأ**» عن النبي ﷺ؛ أَنَّهُ قال: «يَا نِسَاءَ المُؤْمِنَاتِ، لاَ تَحْقِرَنَّ إِحْدَاكُنَّ لِجَارَتِهَا، وَلَوْ كُرَاعَ شَاةٍ مُحْرَقاً»[1] وفي «**الموطأ**» عنه ﷺ/ «رُدُّوا السَّائِلَ وَلَوْ بِظِلْفٍ مُحْرَّقٍ»[2] قال ابن عبد البر في «**التمهيد**»: ففي هذا الحديث الحَضُّ على الصدقة بكل ما أمكن من قليل الأشياء وكثيرها، وفي قول اللَّه عز وجل: ﴿فَمَنْ يَعْمَلْ مِثْقَالَ ذَرَّةٍ خَيْراً يَرَهُ﴾ [الزلزلة: ٧]: أوضح الدلائل في هذا الباب، وتصدقت عائشةُ ـ رضي اللَّه عنها ـ بحبتين من عنب، فنظر إليها بَعْضُ أهل بيتها فقالت: لا تَعْجَبْنَ؛ فكم فيها من مثقال ذرة، ومن هذا الباب قوله ﷺ: «اتَّقُوا النَّارَ، وَلَوْ بِشِقِّ تَمْرَةٍ، وَلَوْ بِكَلِمَةٍ طَيِّبَةٍ»[3] وإذا كان اللَّه عز وجل يُرْبي الصدقاتِ، ويأخذ الصدقةَ بيمينه فَيُرَبِّيهَا، كما يُرَبِّي أَحَدُنَا فَلُوَّه أَوْ فَصِيلَهُ ـ فما بالُ مَنْ عَرَفَ هذا يَغْفُلُ عنه! وما التوفيق إلاَّ باللَّه، انتهى من «**التمهيد**»، وروى ابن المبارك في «**رقائقه**» قال: أخبرنا حرملة بن عمران أَنَّهُ سَمِعَ يزيد بن أبى حَبِيبٍ يحدِّثُ

١٣٧ ب

---

(١) أخرجه البخاري (١٠/ ٤٥٩)، كتاب «الأدب» باب: لا تحقرن جارة جارتها (٦٠١٧)، ومسلم (٢/ ٧١٤)، كتاب «الزكاة» باب: الحث على الصدقة ولو بالقليل (٩٠/ ١٠٣٠)، والترمذي (٤/ ٤٤١)، كتاب «الولاء والهبة» باب: في حث النبي ﷺ على التهادي (٢١٣٠)، وأحمد (٢/ ٢٦٤، ٤٣٢، ٤٩٣، ٥٠٦)، والبيهقي (٤١/ ١٧٧) كتاب «الزكاة» باب: التحريض على الصدقة وإن قلّت، (٦/ ١٦٩)، كتاب «الهبات» باب: التحريض على الهبة والهدية صلة بين الناس.

(٢) أخرجه النسائي (٥/ ٨١)، كتاب «الزكاة» باب: رد السائل (٢٥٦٥)، وأحمد (٤/ ٧٠)، والبيهقي (٤/ ١٧٧)، وابن حبان (٣/ ٧٢٣) ـ الموارد (٨٢٥)، وابن خزيمة (٤/ ١١١) (٢٤٧٢).

(٣) أخرجه البخاري (٣/ ٣٣٢)، كتاب «الزكاة» باب: اتقوا النار ولو بشق تمرة، والقليل من الصدقة (١٤١٧) (١١/ ٤٠٨) كتاب «الرقاق» باب: من نوقش الحساب عذب (٦٥٤٠)، (١٣/ ٤٨٢)، كتاب «التوحيد» باب: كلام الرب عز وجل يوم القيامة مع الأنبياء وغيرهم (٧٥١٢)، ومسلم (٢/ ٧٠٣)، كتاب «الزكاة» باب: الحث على الصدقة ولو بشق تمرة، أو كلمة طيبة، فإنها حجاب من النار (٦٦، ٧٧، ٧٨، ٦٨/ ١٠١٦)، وابن حبان (٢/ ٢٢٠)، كتاب «البر والإحسان» باب: حسن الخلق (٤٧٣)، (٢/ ٤٤٠) كتاب «الرقاق» باب: الخوف والتقوى (٦٦٦)، (٧/ ٤٣)، كتاب «الصلاة» باب: صلاة الجمعة (٢٨٠٤)، وأحمد (٤/ ٢٥٦)، والنسائي (٥/ ٧٥)، كتاب «الزكاة» باب: القليل من الصدقة (٢٥٥٣).

أَنَّ أبا الخير حدثه: أَنَّه سمع عقبة بن عامر يقول: سَمِعْتُ رسول اللَّه ﷺ يقول: «كُلُّ امْرِىءٍ في ظِلِّ صَدَقَتِهِ حَتَّى يُفْصَل بَيْنَ النَّاسِ»[1] قال يزيد: فكان أبو الخير لا يخطئه يومٌ إلاَّ تصدق فيه بشيء، ولو كَعْكَةً أو بَصَلَةً أو كذا، انتهى، و﴿الصديقون﴾: بناء مبالغة من الصدق أو من التصديق؛ على ما ذكر الزَّجَّاج[2].

وقوله تعالى: ﴿والشهداءُ عند ربهم﴾: اخْتُلِفَ في تأويله فقال ابن مسعود وجماعة: ﴿والشهداء﴾: معطوف على: ﴿الصديقون﴾ والكلامُ متَّصل، ثم اختلفتْ هذه الفرقةُ في معنى هذا الاتصال، فقال بعضها: وَصَفَ اللَّه المؤمنين بأَنَّهم صديقون وشهداء، فَكُلُّ مؤمن شهيد؛/ قاله مجاهد[3]، وروى البَرَاءُ بْنُ عَازِبٍ أَنَّ النبي ﷺ قال: «مُؤْمِنُو أُمَّتِي شُهَدَاءُ، وَتَلاَ رَسُولُ اللَّهِ ﷺ هَذِهِ الآية[4] وإنَّما خَصَّ ﷺ ذكر الشهداء السبعة تشريفاً لهم؛ لأَنَّهُم في أعلى رتب الشهادة؛ أَلاَ ترى أَنَّ المقتولَ في سبيل اللَّه مخصوصٌ أيضاً من السبعة بتشريف ينفرد به، وقال بعضها: ﴿الشهداء﴾ هنا: من معنى الشاهد لا من معنى الشهيد، فكأَنَّه قال: هم أهل الصدق والشهداءُ على الأمم، وقال ابن عباس، ومسروق، والضحاك[5]: الكلام تامٌّ في قوله: ﴿الصديقون﴾، وقوله: ﴿والشهداء﴾: ابتداءٌ مستأنف، ١٣٨أ

---

(١) أخرجه أحمد (٤/ ١٤٧ ـ ١٤٨)، وأبو يعلى (٣/ ٣٠٠ ـ ٣٠١) رقم (١٧٦٦)، وابن خزيمة (٤/ ٩٤) رقم: (٢٤٣١)، وابن حبان (٨١٧) ـ موارد، والحاكم (١/ ٤١٦)، والبيهقي (٤/ ١٧٧)، كتاب «الزكاة» باب: التحريض على الصدقة وإن قلّت، وأبو نعيم في **«الحلية»** (٨/ ١٨١)، والبغوي في **«شرح السنة»** (٣/ ٤٠٢) ـ بتحقيقنا، كلهم من طريق ابن المبارك وهو في **«الزهد»** له ص: (٢٢٧) رقم (٦٤٥) عن حرملة بن عمران عن يزيد بن أبي حبيب عن أبي الخير عن عقبة بن عامر قال: قال رسول اللَّه ﷺ: «الرجل في ظل صدقته حتى يُقضى بين الناس وكان أبو الخير لا يأتي عليه يوم إلا تصدق فيه بشيء ولو كعكة ولو بصلة.

وقال الحاكم: صحيح على شرط مسلم ولم يخرجاه، ووافقه الذهبي وصححه ابن خزيمة، وابن حبان.

وقال الهيثمي في **«المجمع»** (٣/ ١١٣): رواه أحمد وأبو يعلى والطبراني ورجال أحمد ثقات.

وصححه السيوطي في **«الجامع الصغير»** (٦٢٨٢)، وقال المناوي في **«الفيض»** (٥/ ١٣): وقال ـ أي الذهبي ـ في **«المهذب»**: إسناده قوي.

(٢) ينظر: **«معاني القرآن»** (٥/ ١٢٦).

(٣) أخرجه الطبري (١١/ ٦٨٣)، برقم: (٣٣٦٥٢)، وذكره البغوي (٤/ ٢٩٨)، وابن عطية (٥/ ٢٦٥)، وابن كثير في **«تفسيره»** (٤/ ٣١٢)، والسيوطي في **«الدر المنثور»** (٦/ ٢٥٦)، وعزاه لعبد الرزاق، وعبد بن حميد.

(٤) ذكره السيوطي في **«الدر المنثور»** (٦/ ٢٥٦)، وعزاه لابن جرير.

(٥) أخرجه الطبري (١١/ ٦٨٣) عن ابن عباس برقم: (٣٣٦٤٦)، وعن مسروق برقم: (٣٣٦٤٧)، وعن الضحاك برقم: (٣٣٦٥٠)، وذكره البغوي (٤/ ٢٩٨)، وابن عطية (٥/ ٢٦٦)، وابن كثير في **«تفسيره»** (٤/ ٣١١)، والسيوطي في **«الدر المنثور»** (٦/ ٢٥٦)، وعزاه لابن جرير.

ثم اختلفتْ هذه الفرقةُ في معنى هذا الاستئناف، فقال بعضها: معنى الآية: والشهداءُ بأنَّهم صديقون حاضرون عند ربهم، وعَنَى بالشهداء الأنبياء ـ عليهم السلام ـ.

* ت *: وهذا تأويل بعيد من لفظ الآية، وقال بعضها: قوله: ﴿والشهداء﴾ ابتداء يريد به الشهداءَ في سبيل اللَّه، واستأنف الخبر عنهم بأنَّهم: ﴿عِندَ رَبِّهِمْ لَهُمْ أَجْرُهُمْ وَنُورُهُمْ﴾ فكأنَّه جعلهم صِنفاً مذكوراً وحده.

* ت *: وأبينُ هذه الأقوال الأوَّلُ، وهذا الأخيرُ، وإنْ صَحَّ حديث البَرَاءِ لم يُعدَلْ عنه، قال أبو حيان[1]: والظاهر أنَّ ﴿الشهداء﴾ مبتدأ خبره ما بعده، انتهى.

وقوله تعالى ﴿ونورهم﴾ قال الجمهور: هو حقيقة حسبما تقدم.

﴿ٱعْلَمُوٓاْ أَنَّمَا ٱلْحَيَوٰةُ ٱلدُّنْيَا لَعِبٌ وَلَهْوٌ وَزِينَةٌ وَتَفَاخُرٌۢ بَيْنَكُمْ وَتَكَاثُرٌ فِى ٱلْأَمْوَٰلِ وَٱلْأَوْلَٰدِ كَمَثَلِ غَيْثٍ أَعْجَبَ ٱلْكُفَّارَ نَبَاتُهُۥ ثُمَّ يَهِيجُ فَتَرَىٰهُ مُصْفَرًّا ثُمَّ يَكُونُ حُطَٰمًا وَفِى ٱلْءَاخِرَةِ عَذَابٌ شَدِيدٌ وَمَغْفِرَةٌ مِّنَ ٱللَّهِ وَرِضْوَٰنٌ وَمَا ٱلْحَيَوٰةُ ٱلدُّنْيَآ إِلَّا مَتَٰعُ ٱلْغُرُورِ ﴿٢٠﴾﴾

وقوله سبحانه: ﴿اعْلَمُوا أَنَّما الْحَيَوٰةُ الدُّنْيَا لَعِبٌ وَلَهْوٌ﴾ هذه الآيةُ وعظ، وتبيين لأمر الدنيا وَضَعَةِ منزلتها، والحياة الدنيا في هذه الآية: عبارة عن الأشغال والتصرفاتِ والفكرِ / التي هي مختصة بالحياة الدنيا، وأمَّا ما كان من ذلك في طاعة اللَّه تعالى، وما كان في ١٣٨ ب
الضرورات التي تقيم الأود وتعينُ على الطاعات ـ فلا مدخلَ له في هذه الآية، وتأملْ حالَ الملوك بعد فقرهم، يَبِنْ لك أنَّ جميعَ ترفههم لَعِبٌ ولهو، والزينة: التحسين الذي هو خارج عن ذات الشيء، والتفاخرُ بالأموال والأنساب وغيرُ ذلك على عادة الجاهلية، ثم ضرب اللَّه عز وجل مَثَلَ الدنيا، فقال: ﴿كَمَثَلِ غَيْثٍ...﴾ الآية: وصورة هذا المثالِ أنَّ الإنسانَ ينشأ في حجر مملكة فما دون ذلك، فيشُبُّ في النعمة، ويقوى، ويكسب المال والولد، ويغشاه الناسُ، ثم يأخذُ بعد ذلك في انحطاطٍ، ويشيب، ويضعف ويسقم، وتصيبه النوائب في ماله وذريته، ويموتُ، ويضمحلُّ أمرهُ، وتصيرُ أمواله لغيره، وتتغير رُسُومُه؛ فأمره مِثْلُ مطر أصاب أرضاً، فنبت عن ذلك الغيثِ نباتٌ معجب أنيق، ثم هاج، أي: يبس، واصْفَرَّ، ثم تحطم، ثم تفرق بالرياح واضمحل.

وقوله: ﴿أَعْجَبَ الْكُفَّارَ﴾ أي: الزراع؛ فهو من كَفَرَ الحَبَّ، أي: ستره، وقيل: يحتمل أنْ يعني الكفار باللَّه، لأنَّهم أَشَدُّ إعجاباً بزينة الدنيا، ثم قال تعالى: ﴿وَفِي الآخِرَةِ

---

(١) ينظر: «البحر المحيط» (٨/ ٢٢٢).

عَذَابٌ شَدِيدٌ وَمَغْفِرَةٌ. . .﴾ الآية: كأنَّه قال: والحقيقة هاهنا، وذكر العذابَ أَوَّلاً؛ تَهَمُّماً به من حيث الحذر في الإنسان، ينبغي أَنْ يكونَ أولاً، فإذا تحرز من المخاوف مَدَّ حينئذ أمله، فذكر تعالى ما يحذر قبل ما يطمع فيه، وهو المغفرة والرضوان، وعبارة الثعلبيِّ: ﴿ثم يهيج﴾ أي: يجفُّ ﴿وفي الآخرة/ عذاب شديد﴾: لأعداء اللَّه ﴿ومغفرة﴾: لأوليائه، ١٣٩ أ
وقال الفَرَّاءُ ﴿وفي الآخرة عذاب شديد ومغفرة﴾ أي: إمَّا عذاب شديد، وإمَّا مغفرة ﴿وما الحياة الدنيا إلاَّ متاع الغرور﴾: هذا تزهيد في العمل للدنيا، وترغيبٌ في العمل للآخرة، انتهى، وهو حسن، وعن طارق قال: قال رسول اللَّه ﷺ: «نِعْمَتِ الدَّارُ الدُّنْيَا لِمَنْ تَزَوَّدَ مِنْهَا لآخِرَتِهِ، وَبِئْسَتِ الدَّارُ لِمَنْ صَدَّتْهُ عَنْ آخِرَتِهِ، وَقَصَّرَتْ بِهِ عَنْ رِضَا رَبِّهِ، فَإِذَا قَالَ الْعَبْدُ: قَبَّحَ اللَّهُ الدُّنْيا قَالَتِ الدُّنْيَا: قَبَّحَ اللَّهُ أَعْصَانَا لِرَبِّهِ»[1]. رواه الحاكم في «**المستدرك**»، انتهى من «**السلاح**»، ولا يشك عاقل أَنَّ حُطَامَ الدنيا مُشْغِلٌ عنِ التأهب للآخرة؛ قال أبو عمر بن عبد البر في كتاب «**فضل العلم**»: وقد رُوِيَ مرفوعاً: «لِكُلِّ أُمَّةٍ فِتْنَةٌ، وَفِتْنَةُ أُمَّتِي الْمَالُ»[2] قال أبو عمر: ثم نقول: إنَّ الزهد في الحلال، وترك الدنيا مع القدرة عليها ـ أفضلُ من الرغبة فيها في حلالها، وهذا ما لا خلافَ فيه بين علماء المسلمين قديماً وحديثاً، والآثار الواردة عنِ الصحابة والتابعين، ومَنْ بعدهم من علماء المسلمين في فضل الصبر والزهد فيها، وفَضْل القناعة، والرضا بالكفاف، والاقتصارِ على ما يكفي دون التكاثر الذي يُلْهِي ويُطْغِي ـ: أكثر من أَنْ يحيط بها كتاب، أو يشمل عليها باب، والَّذِينَ زوى اللَّه عنهم الدنيا من الصحابة، أكثرُ من الذين فتحها عليهم أضعافاً مضاعفةً، وقد روينا عن عبد الرحمن بن عوف أَنَّهُ لما حضرته الوفاةُ بَكَى بُكَاءً شديداً، وقال: كان مُصْعَبُ بنُ عُمَيْرٍ خيراً مِنِّي؛ تُوُفِّيَ وَلَمْ يَتْرُكْ ما يُكَفَّنُ فيه،/ وَبَقِيتُ بعده حتى أَصَبْتُ من الدنيا وأصابت ١٣٩ ب
مِنِّي، ولا أحسبني إلاَّ سَأُحْبَسُ عن أصحابي بما فتح اللَّهُ عليَّ من ذلك، وجعل يبكي حتى

---

(١) أخرجه الحاكم (٤/ ٣١٢).
وقال الحاكم: هذا حديث صحيح الإسناد ولم يخرجاه، وتعقبه الذهبي، وقال: بل منكر، وعبد الجبار لا يعرف، روى عنه يحيى بن أيوب العابد.

(٢) أخرجه الترمذي (٤/ ٥٦٩)، كتاب «الزهد» باب: ما جاء أن فتنة هذه الأمة في المال (٢٣٣٦)، وابن حبان (٨/ ١٢٨) ـ الموارد (٢٤٧٠)، والنسائي كما في «**التحفة**» (٨/ ٣٠٩) (١١١٢٩)، والحاكم (٤/ ٣١٨).
قال الترمذي: حديث حسن صحيح غريب، إنما نعرفه من حديث معاوية بن صالح.
قال الحاكم: هذا حديث صحيح الإسناد، ولم يخرجاه، ووافقه الذهبي.
قال ابن الجوزي في «**العلل المتناهية**» (٢/ ٧٩٨)، وهذا حديث لا يصحّ عن رسول اللَّه ﷺ، قال العقيلي: ليس له أصل من وجه يثبت. ا هـ.

فاضتْ نفسه، وفارق الدنيا رحمة اللَّه عليه، فإنْ ظَنَّ ظانٌّ جاهل أَنَّ الاستكثار من الدنيا ليس به بأس، أو غلب عليه الجهل؛ فَظَنَّ أَنَّ ذلك أفضل من طلب الكفاف منها، وشُبِّهَ عليه بقول اللَّه تعالى: ﴿وَوَجَدَكَ عَائِلاً فَأَغْنَى﴾ [الضحى: ٨] فيما عَدَّده سبحانه على نبيِّه ﷺ من نعمه عنده ـ فَإِنَّ ذلك ليس كما ظَنَّ؛ بل ذلك غنى القلب، دَلَّتْ على ذلك الآثارُ الكثيرة؛ كقوله عليه السلام: «لَيْسَ الْغِنَى عَنْ كَثْرَةِ العَرَضِ، وَإِنَّما الغِنَى غِنَى النَّفْسِ»(١) انتهى.

﴿سَابِقُوٓاْ إِلَىٰ مَغۡفِرَةٖ مِّن رَّبِّكُمۡ وَجَنَّةٍ عَرۡضُهَا كَعَرۡضِ ٱلسَّمَآءِ وَٱلۡأَرۡضِ أُعِدَّتۡ لِلَّذِينَ ءَامَنُواْ بِٱللَّهِ وَرُسُلِهِۦۚ ذَٰلِكَ فَضۡلُ ٱللَّهِ يُؤۡتِيهِ مَن يَشَآءُۚ وَٱللَّهُ ذُو ٱلۡفَضۡلِ ٱلۡعَظِيمِ ﴿٢١﴾ مَآ أَصَابَ مِن مُّصِيبَةٖ فِي ٱلۡأَرۡضِ وَلَا فِيٓ أَنفُسِكُمۡ إِلَّا فِي كِتَٰبٖ مِّن قَبۡلِ أَن نَّبۡرَأَهَآۚ إِنَّ ذَٰلِكَ عَلَى ٱللَّهِ يَسِيرٞ ﴿٢٢﴾ لِّكَيۡلَا تَأۡسَوۡاْ عَلَىٰ مَا فَاتَكُمۡ وَلَا تَفۡرَحُواْ بِمَآ ءَاتَىٰكُمۡۗ وَٱللَّهُ لَا يُحِبُّ كُلَّ مُخۡتَالٖ فَخُورٍ ﴿٢٣﴾﴾

وقوله سبحانه: ﴿سَابِقُوا إِلَى مَغْفِرَةٍ مِنْ رَبِّكُمْ...﴾ الآية: لما ذكر تعالى المغفرة التي في الآخرة، ندب في هذه الآية إلى المسارعة إليها والمسابقة، وهذه الآية حُجَّةٌ عند جميع العلماء في الندب إلى الطاعات، وقدِ استدلَّ بها بعضُهم على أَنَّ أَوَّلَ أوقات الصلوات أَفضلُ؛ لِأَنَّهُ يقتضي المسارعةَ والمسابقةَ، وذكر سبحانه العَرْضَ من الجنة؛ إِذِ المعهودُ أَنَّهُ أَقَلُّ من الطول، وقد ورد في الحديث: «أَنَّ سَقْفَ الجَنَّةِ الْعَرْشُ» وورد في الحديث: «أَنَّ السَّمٰوَاتِ السَّبْعَ في الكُرْسِيِّ كَالدِّرْهَمِ في الْفَلاَةِ، وَأَنَّ الْكُرْسِيَّ في الْعَرْشِ كَالدِّرْهَمِ في الْفَلاَةِ»(٢).

* ت *: أيها الأخ، أَمَرَكَ المولى سبحانه بالمسابقة والمسارعة؛ رحمةً منه وفضلاً، فلا تغفلْ عن امتثال أمره وإجابة دعوته: [الخفيف]

السِّبَاقَ السِّبَاقَ قَوْلاً وَفِعْلاً حَذَرَ النَّفْسِ حَسْرَةَ/ الْمَسْبُوقِ ١٤٠أ

ذكر صاحبُ «**معالم الإيمان، وروضات الرضوان**» في مناقب صلحاء القيروان، قال: ومنهم أبو خالد عبد الخالق المتعبد، كان كثيرَ الخوف والحزن، وبالخوف مات؛ رأى يوماً خَيْلاً يسابق بها، فتقدمها فرسان، ثم تقدم أَحَدُهُمَا على الآخر، ثم جَدَّ التالي حتى سَبَقَ الأول، فتخلَّلَ عبد الخالق الناسَ حَتَّى وصلَ إلى الفرس السابق، فجعل يُقَبِّلُهُ ويقول: بارك اللَّه فيك، صَبَرْتَ فظفرت، ثم سقط مغشيًا عليه، انتهى.

---

(١) تقدم تخريجه. (٢) تقدم تخريجه.

وقوله سبحانه: ﴿مَا أَصَابَ مِنْ مُصِيبَةٍ فِي الأَرْضِ...﴾ الآية: قال ابن زيد وغيره[١]: المعنى: ما حدث من حادث، خيرٍ وشَرٍّ، فهذا على معنى لفظ أصاب، لا على عُرْفِ المصيبة؛ فإنَّ عُرْفَهَا في الشر، وقال ابن عباس[٢] ما معناه: أنَّه أراد عرف المصيبة، فقوله: ﴿في الأرض﴾ يعني: بالقحوط، والزلازل، وغير ذلك و﴿في أنفسكم﴾: بالموت، والأمراض، وغير ذلك.

وقوله: ﴿إِلاَّ فِي كِتَابٍ﴾ معنا: إلاَّ والمصيبة في كتاب و﴿نَبرَأَهَا﴾ معناه: نخلقها؛ يقال: برأ اللَّهُ الخلق، أي: خلقهم، والضميرُ عائد على المصيبة، وقيل: على الأرض، وقيل: على الأنفس؛ قاله ابن عباس وجماعة[٣]، وذكر المهدويُّ جوازَ عود الضمير على جميع ما ذُكِر، وهي كُلُّها معانٍ صِحَاحٌ.

﴿إِنَّ ذَلِكَ عَلَى اللَّهِ يَسِيرٌ﴾: يريد تحصيلَ الأشياءِ كلها في كتاب، وقال الثعلبي: وقيل المعنى: إنَّ خَلْقَ ذلك وحِفْظَ جميعه، على اللَّه يسير، انتهى.

وقوله: ﴿لِكَيْلاَ تَأْسَوْا﴾ معناه: فَعَلَ اللَّهُ هذا كُلَّه، وأعلمكم به؛ ليكونَ سَبَبَ تسليتكم وقِلَّةَ اكتراثكم بأمور الدنيا، فلا تحزنوا على فائت، ولا تفرحوا الفَرَحَ المبطر بما آتاكم/ منها، قال ابن عباس[٤]: ليس أحد إلاَّ يحزنُ أو يفرحُ، ولكن مَنْ أصابته مصيبةٌ فليجعلها صبراً، ومَنْ أصابه خير فليجعله شكراً؛ وفي «**صحيح مسلم**» عن أبي سعيد وأبي هريرةَ، أَنَّهُمَا سَمِعَا رسولَ اللَّه ﷺ يقول: «مَا يُصِيبُ الْمُسْلِمَ مِنْ وَصَبٍ وَلاَ نَصَبٍ، وَلاَ سَقَمٍ وَلاَ حَزَنٍ، حَتَّى الهَمِّ يَهُمُّهُ - إِلاَّ كُفِّرَ بِهِ مِنْ سَيِّئَاتِهِ»[٥]، وفي «**صحيح مسلم**» عن

١٤٠ ب

---

(١) أخرجه الطبري (١١/ ٦٨٦)، برقم: (٣٣٦٦٢)، وذكره ابن عطية (٥/ ٢٦٨).

(٢) ذكره ابن عطية (٥/ ٢٦٨).

(٣) أخرجه الطبري (١١/ ٦٨٥)، برقم: (٣٣٦٥٧)، وذكره ابن عطية (٥/ ٢٦٨)، والسيوطي في «**الدر المنثور**» (٦/ ٢٥٧)، وعزاه لابن جرير عن ابن عباس.

(٤) أخرجه الطبري (١١/ ٦٨٧)، برقم: (٣٣٦٦٦)، وذكره ابن عطية (٥/ ٢٦٨)، والسيوطي في «**الدر المنثور**» (٦/ ٢٥٧)، وعزاه لابن أبي شيبة، وعبد بن حميد، وابن جرير، وابن المنذر، والحاكم وصححه، والبيهقي في «**شعب الإيمان**».

(٥) أخرجه البخاري (١٠/ ١٠٧)، كتاب «المرضى» باب: ما جاء في كفارة المريض وقوله تعالى: ﴿من يعمل سوءاً يجز به﴾ (٥٦٤١ - ٥٦٤٢)، ومسلم (٤/ ١٩٩٢، ١٩٩٣)، كتاب «البر والصلة والآداب» باب: ثواب المؤمن فيما يصيبه من مرض أو حزن أو نحو ذلك، حتى الشوكة يشاكها (٥٢/ ٢٥٧٣)، وأحمد (٢/ ٣٠٣، ٣٣٥)، (٣/ ١٨ - ١٩، ٤٨) عن أبي هريرة، (٢/ ٣٠٣، ٣٣٥)، (٣/ ١٨ - ١٩، ٤٨) عن أبي سعيد، والبيهقي (٣/ ٣٧٣)، كتاب «الجنائز» باب: ما ينبغي لكل مسلم أن يستشعره من

عائِشَةَ قالت: سمعتُ رسول اللَّه ﷺ يقول: «مَا مِنْ مُسْلِمٍ يُشَاكُ شَوْكَةً فَمَا فَوْقَهَا، إلاَّ كُتِبَتْ لَهُ بِهَا دَرَجَةٌ، وَمُحِيَتْ عَنْهُ بِهَا خَطِيئَةٌ»(١)، وفي «صحيح مسلم» عن أبي هريرةَ قال: لَمَّا نَزَلَتْ: ﴿مَنْ يَعْمَلْ سُوءاً يُجَزَ بِهِ﴾ [النساء: ١٢٣] بَلَغَتْ مِنَ الْمُسْلِمِينَ مَبْلَغاً شَدِيداً، فَقَالَ رَسُولُ اللَّه ﷺ: «سَدِّدُوا وَقَارِبُوا، فَفِي كُلِّ مَا يُصَابُ بِهِ الْمُسْلِمُ كَفَّارَةٌ حَتَّى النَّكْبَةِ يُنْكَبُهَا وَالشَّوْكَةِ يُشَاكُهَا»(٢)، انتهى، وقد تقدم كثير في هذا المختصر من هذا المعنى، فاللَّه المسؤول أَنْ ينفع به كُلَّ مَنْ حَصَّله أو نظر فيه.

وقوله تعالى: ﴿وَاللَّهُ لاَ يُحِبُّ كُلَّ مُخْتَالٍ فَخُورٍ﴾: يدلُّ على أَنَّ الفرحَ المنهيَّ عنه إنَّما هو ما أَدَّى إلى الاختيال والفخر، وأَمَّا الفَرَحُ بنعم اللَّه المقترن بالشكر والتواضع، فإنَّه لا يستطيع أَحَدٌ دَفْعَهُ عن نفسه، ولا حرجَ فيه، واللَّه أعلم.

﴿ٱلَّذِينَ يَبۡخَلُونَ وَيَأۡمُرُونَ ٱلنَّاسَ بِٱلۡبُخۡلِۗ وَمَن يَتَوَلَّ فَإِنَّ ٱللَّهَ هُوَ ٱلۡغَنِيُّ ٱلۡحَمِيدُ ﴿٢٤﴾ لَقَدۡ أَرۡسَلۡنَا رُسُلَنَا بِٱلۡبَيِّنَٰتِ وَأَنزَلۡنَا مَعَهُمُ ٱلۡكِتَٰبَ وَٱلۡمِيزَانَ لِيَقُومَ ٱلنَّاسُ بِٱلۡقِسۡطِۖ وَأَنزَلۡنَا ٱلۡحَدِيدَ فِيهِ بَأۡسٞ شَدِيدٞ وَمَنَٰفِعُ لِلنَّاسِ وَلِيَعۡلَمَ ٱللَّهُ مَن يَنصُرُهُۥ وَرُسُلَهُۥ بِٱلۡغَيۡبِۚ إِنَّ ٱللَّهَ قَوِيٌّ عَزِيزٞ ﴿٢٥﴾ وَلَقَدۡ أَرۡسَلۡنَا نُوحٗا وَإِبۡرَٰهِيمَ وَجَعَلۡنَا فِي ذُرِّيَّتِهِمَا ٱلنُّبُوَّةَ وَٱلۡكِتَٰبَۖ فَمِنۡهُم مُّهۡتَدٖۖ وَكَثِيرٞ مِّنۡهُمۡ فَٰسِقُونَ ﴿٢٦﴾ ثُمَّ قَفَّيۡنَا عَلَىٰٓ ءَاثَٰرِهِم بِرُسُلِنَا وَقَفَّيۡنَا بِعِيسَى ٱبۡنِ مَرۡيَمَ وَءَاتَيۡنَٰهُ ٱلۡإِنجِيلَۖ وَجَعَلۡنَا فِي قُلُوبِ ٱلَّذِينَ ٱتَّبَعُوهُ رَأۡفَةٗ وَرَحۡمَةٗ وَرَهۡبَانِيَّةً ٱبۡتَدَعُوهَا مَا كَتَبۡنَٰهَا عَلَيۡهِمۡ إِلَّا ٱبۡتِغَآءَ رِضۡوَٰنِ ٱللَّهِ فَمَا رَعَوۡهَا حَقَّ رِعَايَتِهَاۖ فَـَٔاتَيۡنَا ٱلَّذِينَ ءَامَنُواْ مِنۡهُمۡ أَجۡرَهُمۡۖ وَكَثِيرٞ مِّنۡهُمۡ فَٰسِقُونَ ﴿٢٧﴾﴾

وقوله: ﴿الَّذِينَ يَبْخَلُونَ﴾ قال بعضهم: هو خبر مبتدإ محذوف تقديره: هم الذين يبخلون، وقال بعضهم: هو في موضع نصب؛ صِفَةً لـ﴿كل﴾، وإنْ كان نكرةً فهو يُخَصِّصُ نوعاً ما؛ فيسوغُ لذلك وصفه بالمعرفة، وهذا مذهبُ الأخفش، و﴿الكتاب﴾ هنا: اسم جنس لجميع الكتب المُنَزَّلَةِ، ﴿والميزان﴾: العدل/ في تأويل الأكثرين. ١٤١أ

= الصبر على الأمراض والأوجاع والأحزان، لما فيها من الكفارات والدرجات، عنهما جميعاً، وابن الشجري في «أماليه» (٢/ ٢٧٩) عن أبي سعيد، والبخاري في «الأدب المفرد» (١٤٥) (٤٨٨).

(١) أخرجه البخاري (١٠/ ١٠٧) كتاب «المرضى» باب: ما جاء في كفارة المريض، وقوله تعالى: ﴿من يعمل سوءاً يجز به﴾ (٥٦٤٠)، ومسلم (٤/ ١٩٩٢/ ١٩٩٣)، كتاب «البر والصلة والآداب» باب: ثواب المؤمن فيما يصيبه من مرض أو حزن أو نحو ذلك، حتى الشوكة يشاكها (٤٦، ٥١/ ٢٥٧٢). والبيهقي (٣/ ٣٧٣)، كتاب «الجنائز» باب: ما ينبغي لكل مسلم أن يستشعره من الصبر على جميع ما يصيبه من الأمراض والأوجاع، والأحزان لما فيها من الكفارات، والدرجات، وأحمد (٦/ ٢٤٧، ٢٤٨)، وابن الشجري في «الأمالي» (٢/ ٢٧٩).

(٢) ينظر: السابق.

وقوله تعالى: ﴿وَأَنْزَلْنَا الْحَدِيدَ﴾ عَبَّرَ سبحانه عن خلقه الحديدَ بالإنزال؛ كما قال: ﴿وَأَنْزَلَ لَكُمْ مِنَ الأَنْعَامِ﴾ [الزمر: ٦] الآية، قال جمهورٌ من المفسرين: الحديد هنا أراد به جِنْسَهُ من المعادن وغيرها، وقال حُذَّاقٌ من المفسرين: أراد به السلاح، ويترتب معنى الآية بأَنَّ اللَّه أخبر أَنَّهُ أرسل رُسُلاً، وأنزل كتباً، وعدلاً مشروعاً، وسلاحاً يُحَارَبُ به مَنْ عاند، ولم يقبل هدى اللَّه؛ إِذْ لم يبقَ له عذر، وفي الآية ـ على هذا التأويل ـ حَضٌّ على القتال في سبيل اللَّه وترغيبٌ فيه.

وقوله: ﴿وَلِيَعْلَمَ اللَّهُ مَنْ يَنْصُرُهُ﴾ يقوِّي هذا التأويل.

وقوله: ﴿بالغيب﴾ معناه: بما سمع من الأَوصاف الغائبة عنه فآمن بها، وباقي الآية بين.

وقوله سبحانه: و﴿قَفَّيْنَا﴾ معناه: جئنا بهم بعد الأولِينَ، وهو مأخوذ من القفا، أي: جيء بالثاني في قَفَا الأَوَّلِ، فيجيء الأول بين يدي الثاني، وقد تقدم بيانه.

وقوله سبحانه: ﴿وَجَعَلْنَا فِي قُلُوبِ الَّذِينَ اتَّبَعُوهُ رَأْفَةً وَرَحْمَةً وَرَهْبَانِيَّةً﴾: الجعل في هذه الآية بمعنى الخلق.

وقوله: ﴿ابْتَدَعُوهَا﴾: صفة لرهبانية، وخَصَّها بِأَنَّها ابْتُدِعَتْ؛ لِأَنَّ الرأفة والرحمةَ في القلب، لا تَكَسُّبَ للإنسان فيها، وَأَمَّا الرهبانيةُ فهي أفعال بدن مع شيء في القلب، ففيها موضعٌ لِلتَّكَسُّبِ، ونحو هذا عن قتادة[1]، والمراد بالرأفة والرحمة حُبُّ بعضهم في بعض وتوادُّهُم، والمراد بالرهبانية: رَفْضُ النساء، واتخاذ الصوامع والديارات، والتفردُ للعبادات، وهذا هو ابتداعهم، ولم يَفْرِضِ اللَّه ذلك عليهم، لكنهم فعلوا ذلك؛ ابتغاءَ رضوان اللَّه؛ هذا تأويل جماعة، **وقرأ** ابن مسعود[2]: / «مَا كَتَبْنَاهَا عَلَيْهِمْ لَكِنِ ٱبْتَدَعُوهَا» وقال مجاهد[3]: المعنى: كتبناها عليهم ابتغاءَ رضوان اللَّه، فالاستثناء على هذا مُتَّصِلٌ، واخْتُلِفَ في الضمير الذي في قوله: ﴿فَمَا رَعَوْهَا﴾ مَنِ المراد به؟ فقال ابن زيد وغيره[4]: هو عائد على الذين ابتدعوا الرهبانِيَّة، وفي هذا التأويل لزومُ الإتمام لِكُلِّ مَنْ بدأ بتطوُّعٍ ونَفْلٍ، وأَنَّهُ

١٤١ ب

(١) أخرجه الطبري (١١/ ٦٩٠)، برقم: (٣٣٦٧٣)، وذكره ابن عطية (٥/ ٢٧٠).
(٢) ينظر: «المحرر الوجيز» (٥/ ٢٧٠).
(٣) ذكره ابن عطية (٥/ ٢٧٠).
(٤) أخرجه الطبري (١١/ ٦٩٢)، برقم: (٣٣٦٧٨)، عن أبي أمامة الباهلي رضي اللَّه عنه، وذكره ابن عطية (٥/ ٢٧٠)، والسيوطي في «الدر المنثور» (٦/ ٢٥٩)، وعزاه لسعيد بن منصور، وعبد بن حميد، وابن جرير، وابن مردويه، وابن نصر.

يلزمُه أَنْ يرعاه حَقَّ رعيه، وقال الضَّحَّاكُ وغيره[١]: الضمير للأخلاف الذي جاؤوا بعد المبتدعين لها، ورُوِّينا في «كتاب الترمذيِّ» عن كثير بن عبد اللَّه المُزَنِيِّ، عن أبيه، عن جدِّه: «أَنَّ النبي ﷺ قال لبلال بن الحارث: اعْلَمْ، قَالَ: مَا أَعْلَمُ يَا رَسُولَ اللَّهِ؟ قَالَ: اعْلَمْ يَا بِلاَلُ! قَالَ: مَا أَعْلَمُ يَا رَسُولَ اللَّهِ؟ قَالَ: أَنَّهُ مَنْ أَحْيَا سُنَّةً مِنْ سُنَّتِي قَدْ أُمِيتَتْ بَعْدِي، فَإِنَّ لَهُ مِنَ الأَجْرِ مِثْلَ مَنْ عَمِلَ بِهَا، مِنْ غَيْرِ أَنْ يَنْقُصَ مِنْ أُجُورِهِمْ شَيْئاً، وَمَنِ ٱبْتَدَعَ بِدْعَةَ ضَلاَلَةٍ، لاَ يَرْضَى اللَّهُ وَرَسُولُهُ بِهَا ـ كَانَ عَلَيْهِ مِثْلُ آثَامِ مَنْ عَمِلَ بِهَا، لاَ يَنْقُصُ ذَلِكَ مِنْ أَوْزَارِ النَّاسِ شَيْئاً»[٢]. قال أبو عيسى: هذا حديث حسن، انتهى.

﴿يَٰٓأَيُّهَا ٱلَّذِينَ ءَامَنُواْ ٱتَّقُواْ ٱللَّهَ وَءَامِنُواْ بِرَسُولِهِۦ يُؤْتِكُمْ كِفْلَيْنِ مِن رَّحْمَتِهِۦ وَيَجْعَل لَّكُمْ نُورًا تَمْشُونَ بِهِۦ وَيَغْفِرْ لَكُمْ ۚ وَٱللَّهُ غَفُورٌ رَّحِيمٌ ﴿٢٨﴾ لِّئَلَّا يَعْلَمَ أَهْلُ ٱلْكِتَٰبِ أَلَّا يَقْدِرُونَ عَلَىٰ شَىْءٍ مِّن فَضْلِ ٱللَّهِ ۙ وَأَنَّ ٱلْفَضْلَ بِيَدِ ٱللَّهِ يُؤْتِيهِ مَن يَشَآءُ ۚ وَٱللَّهُ ذُو ٱلْفَضْلِ ٱلْعَظِيمِ ﴿٢٩﴾﴾

وقوله تعالى: ﴿يَأَيُّهَا الَّذِينَ آمَنُوا اتَّقُوا اللَّهَ وَآمِنُوا بِرَسُولِهِ﴾ قالت فرقة: الخطاب بهذه الآية لأهل الكتاب، ويؤيده الحديث الصحيح: «ثَلاَثَةٌ يُؤْتَوْنَ أَجْرَهُمْ مَرَّتَيْنِ: رَجُلٌ مِنْ أَهْلِ الْكِتَابِ آمَنَ بِنَبِيِّهِ وَآمَنَ بي» الحديث[٣]، وقال آخرون: الخطاب للمؤمنين من هذه الأمة، ومعنى ﴿آمنوا برسوله﴾ أي: اثبتوا على ذلك ودوموا عليه، ﴿يُؤْتِكُمْ كِفْلَيْنِ﴾ أي: نصيبين بالإضافة إلى ما كان الأمم قبل يعطونه، قال أبو موسى: ﴿كفلين﴾: ضعفين بلسان الحبشة، والنور هنا: إمَّا أَنْ يكونَ وعداً بالنور الذي/ يسعى بين الأيدي يومَ القيامة، وإمَّا ١٤٢أ
أَنْ يكون استعارة للهُدَى الذي يمشى به في طاعة اللَّه.

وقوله تعالى: ﴿لِئَلاَّ يَعْلَمَ أَهْلُ الْكِتَابِ أَلاَّ يَقْدِرُونَ عَلَى شَيْءٍ مِنْ فَضْلِ اللَّهِ...﴾ الآية: رُوِيَ أَنَّه لما نزل هذا الوعدُ المتقدم للمؤمنين، حسدهم أهلُ الكتاب على ذلك، وكانتِ اليهودُ تُعَظِّمُ دِينَهَا وأَنْفُسَهَا، وتزعم أَنَّهم أحِبَّاءُ اللَّه وأهلُ رضوانه، فنزلت هذه الآية مُعْلِمَةً أَنَّ اللَّه فعل ذلك، وأعلم به؛ ليعلمَ أهل الكتابِ أَنَّهم ليسوا كما يزعمون، و«لا» في قوله: ﴿لِئَلاَّ﴾ زائدة، وقرأ ابن عباس والجَحْدَرِيُّ[٤]: «لِيَعْلَمَ أَهْلُ الْكِتَابِ»، وروى إبراهيم

---

(١) أخرجه الطبري (١١/ ٦٩٢)، برقم: (٣٣٦٨١) عن ابن عباس رضي اللَّه عنهما، وذكره ابن عطية (٥/ ٢٧٠).

(٢) أخرجه الترمذي (٥/ ٤٥)، كتاب «العلم» باب: ما جاء في الأخذ بالسنة، واجتناب البدع (٢٦٧٧). قال الترمذي: هذا حديث حسن وللحديث شواهد في الصحيح.

(٣) تقدم تخريجه.

(٤) وقرأ بها عبد اللَّه.

٣٩٦ ـــــــ

[تفسير] سورة المجادلة

وَهِيَ مَدَنِيَّةٌ إِلاَّ أَنَّ النَّقَّاشَ حَكَىٰ أَنَّ قَوْلَهُ تَعَالَىٰ:

﴿مَا يَكُونُ مِنْ نَجْوَىٰ ثَلَاثَةٍ...﴾ الآية، مَكِّيٌّ

بِسْمِ ٱللَّهِ ٱلرَّحْمَٰنِ ٱلرَّحِيمِ

﴿قَدْ سَمِعَ ٱللَّهُ قَوْلَ ٱلَّتِي تُجَٰدِلُكَ فِي زَوْجِهَا وَتَشْتَكِيٓ إِلَى ٱللَّهِ وَٱللَّهُ يَسْمَعُ تَحَاوُرَكُمَآ ۚ إِنَّ ٱللَّهَ سَمِيعٌۢ بَصِيرٌ ﴿١﴾ ٱلَّذِينَ يُظَٰهِرُونَ مِنكُم مِّن نِّسَآئِهِم مَّا هُنَّ أُمَّهَٰتِهِمْ ۖ إِنْ أُمَّهَٰتُهُمْ إِلَّا ٱلَّٰٓـِٔي وَلَدْنَهُمْ ۚ وَإِنَّهُمْ لَيَقُولُونَ مُنكَرًا مِّنَ ٱلْقَوْلِ وَزُورًا ۚ وَإِنَّ ٱللَّهَ لَعَفُوٌّ غَفُورٌ ﴿٢﴾ وَٱلَّذِينَ يُظَٰهِرُونَ مِن نِّسَآئِهِمْ ثُمَّ يَعُودُونَ لِمَا قَالُوا۟ فَتَحْرِيرُ رَقَبَةٍ مِّن قَبْلِ أَن يَتَمَآسَّا ۚ ذَٰلِكُمْ تُوعَظُونَ بِهِۦ ۚ وَٱللَّهُ بِمَا تَعْمَلُونَ خَبِيرٌ ﴿٣﴾ فَمَن لَّمْ يَجِدْ فَصِيَامُ شَهْرَيْنِ مُتَتَابِعَيْنِ مِن قَبْلِ أَن يَتَمَآسَّا ۖ فَمَن لَّمْ يَسْتَطِعْ فَإِطْعَامُ سِتِّينَ مِسْكِينًا ۚ ذَٰلِكَ لِتُؤْمِنُوا۟ بِٱللَّهِ وَرَسُولِهِۦ ۚ وَتِلْكَ حُدُودُ ٱللَّهِ ۗ وَلِلْكَٰفِرِينَ عَذَابٌ أَلِيمٌ ﴿٤﴾﴾

قوله عز وجل: ﴿قَدْ سَمِعَ اللَّهُ قَوْلَ الَّتِي تُجَادِلُكَ فِي زَوْجِهَا...﴾ الآية: اختلف الناس في اسم هذه المرأة على أقوال، واختصار ما رواه ابن عباس والجمهور «أَنَّ أَوْسَ بْنَ الصَّامِتِ الأَنْصَارِيَّ، أخا عبادة بن الصامت، ظَاهَرَ من امرأته خَوْلَةَ بنت خُوَيْلِدٍ، وكان الظهارُ في الجاهلية يُوجِبُ عندهم فُرْقَةً مُؤَبَّدَةً، فلما فعل ذلك أَوسٌ جَاءَتْ زَوْجَتُهُ رَسُولَ اللَّهِ ﷺ فَقَالَتْ: يَا رَسُولَ اللَّهِ، إِنَّ أوساً أَكَلَ شَبَابِي، وَنَثَرْتُ لَهُ بَطْنِي، فَلَمَّا كَبِرْتُ وَمَاتَ أَهْلِي، ظَاهَرَ مِنِّي! فَقَالَ رَسُولُ اللَّه ﷺ:/ مَا أَرَاكِ إِلاَّ حُرِّمْتِ عَلَيْهِ، فَقَالَتْ: يَا ١٤٢ ب
رَسُولَ اللَّهِ، لاَ تَفْعَلْ؛ فَإِنِّي وَحِيدَةٌ لَيْسَ لِي أَهْلٌ سِوَاهُ، فَرَاجَعَهَا رَسُولُ اللَّهِ ﷺ بِمِثْلِ مَقَالَتِهِ فَرَاجَعَتْهُ، فَهَذَا هُوَ جِدَالُهَا، وَكَانَتْ في خِلاَلِ جِدَالِهَا تَقُولُ: اللَّهُمَّ إِلَيْكَ أَشْكُو حَالِي وانْفِرَادِي وَفَقْرِي إِلَيْهِ»، وَرُوِيَ أَنَّها كَانَتْ تَقُولُ: اللَّهُمَّ، إِنَّ لي مِنْهُ صِبْيَةً صِغَاراً، إِنْ ضَمَمْتُهُمْ إِلَيْهِ ضَاعُوا، وَإِنْ ضَمَمْتُهُمْ إِلَيَّ جَاعُوا، فَهَذَا هُوَ اشْتِكَاؤُهَا إِلَى اللَّهِ، فَنَزَلَتِ الآيَةُ،

فَبَعَثَ النَّبِيُّ ﷺ في أَوْسٍ، وأَمَرَهُ بِالتَّكْفِيرِ، فَكَفَّرَ بِالإِطْعَامِ، وَأَمْسَكَ أَهْلَهُ»[١] قال ابن العربي في «**أحكامه**»[٢]: والأشبه في اسم هذه المرأة أَنَّها خَوْلَةُ بِنْتُ ثَعْلَبَةَ، امرأةُ أَوْسِ بْنِ الصَّامِتِ، وعلى هذا اعتمد الفخر؛ قال الفخر[٣]: هذه الواقعة تَدُلُّ على أَنَّ مَنِ انقطع رجاؤه من الخلق، ولم يبق له في مُهِمِّهِ أحدٌ إِلاَّ الخالق ـ كفاه اللَّهُ ذلك المهم، انتهى، والمحاورة: مراجعةُ القولِ ومعاطاته، وفي مصحف ابن مسعود[٤]: «تُحَاوِرُكَ في زَوْجِهَا» والظِّهَارُ: قولُ الرجلِ لامرأته: أنتِ عليَّ كَظَهْرِ أُمِّي، يريد في التحريم؛ كَأَنَّها إِشارة إِلى الركوبِ، إِذ عُرْفُهُ في ظهور الحيوان، وكان أهلُ الجاهلية يفعلون ذلك، فَرَدَّ اللَّه بهذه الآية على فعلهم، وأخبر بالحقيقة من أَنَّ الأُمَّ هي الوالدة، وأَمَّا الزوجةُ فلا يكونُ حكمُهَا حُكْمَ الأُمِّ، وجعل اللَّه سبحانه القول بالظهار مُنْكَراً وزوراً، فهو مُحَرَّمٌ، لَكِنَّهُ إِذَا وقع لزم؛ هكذا قال فيه أهل العلم، لكنَّ تحريمه تحريمُ المكروهات جدًّا، وقد رَجَّى اللَّه تعالى بعده بأَنَّهُ عَفُوٌّ غفور مع الكَفَّارَةِ.

وقوله سبحانه: ﴿ثُمَّ يَعُودُونَ...﴾ الآية.

١٤٣أ * ت *: اخْتُلِفَ في معنى العَوْدِ، والعود في «**المُوَطَّإِ**»: العزم على/ الوطء والإِمساك مَعاً، وفي «**المُدَوَّنَةِ**»: العزمُ على الوطء خاصَّةً.

وقوله تعالى: ﴿مِنْ قَبْلِ أَنْ يَتَمَاسَّا﴾، قال الجمهور: وهذا عامٌّ في نوع المسيس الوطء والمباشرة، فلا يجوز لِمُظَاهِرٍ أَنْ يطأَ، ولا أَنْ يُقَبِّلَ أو يَلْمَسَ بيده، أو يفعَلَ شيئاً من هذا النوع إِلاَّ بعد الكفارة؛ وهذا قول مالك رحمه اللَّه.

وقوله تعالى: ﴿ذَلِكُمْ تُوعَظُونَ بِهِ﴾: إِشارة إِلى التحذير، أي: فَعَلَ ذلك؛ عظةً لكم لتنتهوا عن الظهار.

وقوله سبحانه: ﴿فَمَنْ لَمْ يَسْتَطِعْ﴾: قال الفخر[٥]: الاستطاعة فوق الوسع؛ والوسع فوق الطاقة، فالاستطاعة هي أَنْ يتمكَّنَ الإِنسان من الفعل على سبيل السهولة، انتهى،

---

(١) أخرجه أبو داود (٢/ ٢٦٥)، كتاب «الطلاق» باب: في الظهار، حديث (٢٢١٣).
(٢) ينظر: «**أحكام القرآن**» (٤/ ١٧٤٥).
(٣) ينظر: «**تفسير الرازي**» (٢٩/ ٢١٨).
(٤) ينظر: «**الشواذ**» ص: (١٥٤)، و«**المحرر الوجيز**» (٥/ ٢٧٣).
(٥) ينظر: «**تفسير الرازي**» (٢٩/ ٢٢٧).

وفروع الظهار مُسْتَوفَاة في كتب الفقه، فلا نطيل بذكرها.

وقوله سبحانه: ﴿ذَٰلِكَ لِتُؤْمِنُوا بِاللَّهِ وَرَسُولِهِ...﴾ الآية: إشارة إلى الرخصة والتسهيل في النقل من التحرير إلى الصوم والإطعام، ثم شَدَّدَ سبحانه بقوله: ﴿وَتِلْكَ حُدُودُ اللَّهِ﴾ أي: فالتزموها، ثم تَوَعَّدَ الكافرين بقوله: ﴿وَلِلْكَافِرِينَ عَذَابٌ أَلِيمٌ﴾.

﴿إِنَّ ٱلَّذِينَ يُحَآدُّونَ ٱللَّهَ وَرَسُولَهُۥ كُبِتُوا۟ كَمَا كُبِتَ ٱلَّذِينَ مِن قَبْلِهِمْ ۚ وَقَدْ أَنزَلْنَآ ءَايَٰتٍۭ بَيِّنَٰتٍ ۚ وَلِلْكَٰفِرِينَ عَذَابٌ مُّهِينٌ ﴿٥﴾ يَوْمَ يَبْعَثُهُمُ ٱللَّهُ جَمِيعًا فَيُنَبِّئُهُم بِمَا عَمِلُوٓا۟ ۚ أَحْصَىٰهُ ٱللَّهُ وَنَسُوهُ ۚ وَٱللَّهُ عَلَىٰ كُلِّ شَىْءٍ شَهِيدٌ ﴿٦﴾ أَلَمْ تَرَ أَنَّ ٱللَّهَ يَعْلَمُ مَا فِى ٱلسَّمَٰوَٰتِ وَمَا فِى ٱلْأَرْضِ ۖ مَا يَكُونُ مِن نَّجْوَىٰ ثَلَٰثَةٍ إِلَّا هُوَ رَابِعُهُمْ وَلَا خَمْسَةٍ إِلَّا هُوَ سَادِسُهُمْ وَلَآ أَدْنَىٰ مِن ذَٰلِكَ وَلَآ أَكْثَرَ إِلَّا هُوَ مَعَهُمْ أَيْنَ مَا كَانُوا۟ ۖ ثُمَّ يُنَبِّئُهُم بِمَا عَمِلُوا۟ يَوْمَ ٱلْقِيَٰمَةِ ۚ إِنَّ ٱللَّهَ بِكُلِّ شَىْءٍ عَلِيمٌ ﴿٧﴾﴾

وقوله سبحانه: ﴿إِنَّ الذين يُحَادُّونَ اللَّهَ وَرَسُولَهُ كُبِتُوا...﴾ الآية: نزلت في قوم من المنافقين واليهود، كانوا يتربَّصُون برسول اللَّه ﷺ وبالمؤمنين الدوائرَ، ويتمنَّون فيهم المكروهَ، ويتناجون بذلك؛ وكُبِتَ الرجل: إذا بَقِيَ خَزْيَانَ يُبْصِرُ ما يكره، ولا يَقْدِرُ على دفعه، وقال قوم منهم أبو عبيدة: أصله كبدوا، أي: أصابهم داء في أكبادهم، فأُبْدِلَتِ الدَّالُ تاءً، وهذا غير قويٍّ، و﴿الذين من قبلهم﴾: منافقو الأمم الماضية، ولفظ البخاريِّ: ﴿كُبِتُوا﴾: أُخزِنُوا.

وقوله تعالى: ﴿وَلِلْكَافِرِينَ عَذَابٌ/ مُهِينٌ * يَوْمَ يَبْعَثُهُمُ اللَّهُ﴾: العامل في ﴿يوم﴾ قوله: ﴿مهين﴾، ويحتمل أنْ يكون فعلاً مُضْمَراً تقديره: اذكر. ١٤٣ ب

وقوله تعالى: ﴿إِلاَّ هُوَ رَابِعُهُمْ﴾ أي: بعلمه وإحاطته وقُدْرَتِهِ، وعبارة الثعلبيِّ ﴿إِلاَّ هُوَ رَابِعُهُمْ﴾: يعلم ويسمع نجواهم، يدل على ذلك افتتاح الآية وخاتمتُها، انتهى.

﴿أَلَمْ تَرَ إِلَى ٱلَّذِينَ نُهُوا۟ عَنِ ٱلنَّجْوَىٰ ثُمَّ يَعُودُونَ لِمَا نُهُوا۟ عَنْهُ وَيَتَنَٰجَوْنَ بِٱلْإِثْمِ وَٱلْعُدْوَٰنِ وَمَعْصِيَتِ ٱلرَّسُولِ وَإِذَا جَآءُوكَ حَيَّوْكَ بِمَا لَمْ يُحَيِّكَ بِهِ ٱللَّهُ وَيَقُولُونَ فِىٓ أَنفُسِهِمْ لَوْلَا يُعَذِّبُنَا ٱللَّهُ بِمَا نَقُولُ ۚ حَسْبُهُمْ جَهَنَّمُ يَصْلَوْنَهَا ۖ فَبِئْسَ ٱلْمَصِيرُ ﴿٨﴾ يَٰٓأَيُّهَا ٱلَّذِينَ ءَامَنُوٓا۟ إِذَا تَنَٰجَيْتُمْ فَلَا تَتَنَٰجَوْا۟ بِٱلْإِثْمِ وَٱلْعُدْوَٰنِ وَمَعْصِيَتِ ٱلرَّسُولِ وَتَنَٰجَوْا۟ بِٱلْبِرِّ وَٱلتَّقْوَىٰ ۖ وَٱتَّقُوا۟ ٱللَّهَ ٱلَّذِىٓ إِلَيْهِ تُحْشَرُونَ ﴿٩﴾ إِنَّمَا ٱلنَّجْوَىٰ مِنَ ٱلشَّيْطَٰنِ لِيَحْزُنَ ٱلَّذِينَ ءَامَنُوا۟ وَلَيْسَ بِضَآرِّهِمْ شَيْـًٔا إِلَّا بِإِذْنِ ٱللَّهِ ۚ وَعَلَى ٱللَّهِ فَلْيَتَوَكَّلِ ٱلْمُؤْمِنُونَ ﴿١٠﴾﴾

وقوله تعالى: ﴿أَلَمْ تَرَ إِلَى الَّذِينَ نُهُوا عَنِ النَّجْوَى ثُمَّ يَعُودُونَ...﴾ الآية، قال ابن

عباس[١]: نزلت في اليهود والمنافقين، ﴿وَإِذَا جَاءُوكَ حَيَّوْكَ﴾: هو قولهم: السَّامُ عليكم، يريدون الموتَ، ثم كشف اللَّه تعالى خُبْثَ طَوِيَّتِهِمْ والحُجَّةَ التي إِليها يستروحون، وذلك أَنَّهُمْ كانوا يقولون: لو كان محمد نبيًّا لعذبنا بهذه الأقوال التي تسيئه، وجَهِلُوا أَنَّ أمرهم مُؤَخَّرٌ إِلى عذاب جهنم.

وقوله تعالى: ﴿يَأَيُّهَا الَّذِينَ آمَنُوا إِذا تَنَاجَيْتُمْ...﴾ الآية: وصِيَّةٌ منه سبحانه للمؤمنين ألاَّ يتناجوا بمكروه، وذلك عامٌّ في جميع الناس إِلى يوم القيامة.

وقوله: ﴿إِنَّما النَّجْوَى﴾ أي: بالإِثم ﴿مِنَ الشَّيْطَانِ﴾ **وقرأ** نافع وأهل المدينة[٢]: «لِيُحْزِنَ» - بضم الياء وكسر الزاي - والفعل مُسْنَدٌ إِلى الشيطان، **وقرأ** أبو عمرو وغيره: «لِيَحْزُنَ» - بفتح الياء وضم الزاي -، ثم أخبر تعالى أَنَّ الشيطان أو التناجي الذي هو منه، ليس بضارٍّ أحداً إِلاَّ أَنْ يكونَ ضُرَّ بإِذن اللَّه، أي: بأمره وقَدَرِهِ، ثم أمر بتوكُّلِ المؤمنين عليه تبارك وتعالى.

﴿يَٰٓأَيُّهَا ٱلَّذِينَ ءَامَنُوٓاْ إِذَا قِيلَ لَكُمْ تَفَسَّحُواْ فِى ٱلْمَجَٰلِسِ فَٱفْسَحُواْ يَفْسَحِ ٱللَّهُ لَكُمْ ۖ وَإِذَا قِيلَ ٱنشُزُواْ فَٱنشُزُواْ يَرْفَعِ ٱللَّهُ ٱلَّذِينَ ءَامَنُواْ مِنكُمْ وَٱلَّذِينَ أُوتُواْ ٱلْعِلْمَ دَرَجَٰتٍ ۚ وَٱللَّهُ بِمَا تَعْمَلُونَ خَبِيرٌ ﴿١١﴾ يَٰٓأَيُّهَا ٱلَّذِينَ ءَامَنُوٓاْ إِذَا نَٰجَيْتُمُ ٱلرَّسُولَ فَقَدِّمُواْ بَيْنَ يَدَىْ نَجْوَىٰكُمْ صَدَقَةً ۚ ذَٰلِكَ خَيْرٌ لَّكُمْ وَأَطْهَرُ ۚ فَإِن لَّمْ تَجِدُواْ فَإِنَّ ٱللَّهَ غَفُورٌ رَّحِيمٌ ﴿١٢﴾﴾

وقوله تعالى: «يَا أَيُّهَا الَّذِينَ آمَنُوا إِذَا قِيلَ لَكُمْ تَفَسَّحُوا في الْمَجْلِسِ...» الآية، **وقرأ** عاصم[٣]: «في المَجَالِسِ» قال زيد بن أسلم وقتادة[٤]: هذه الآية نزلت بسبب تضايُقِ الناس

---

(١) أخرجه الطبري (١٢/ ١٤) برقم: (٣٣٧٦٠) عن مجاهد، و (١٢/ ١٥) عن ابن عباس برقم: (٣٣٧٦٤)، وذكره ابن عطية (٥/ ٢٧٦)، والسيوطي في **«الدر المنثور»** (٦/ ٢٧٠)، وعزاه لعبد الرزاق، وابن أبي حاتم، وابن مردويه.

(٢) وقرأ بقراءة أبي عمرو - الحسن، وعاصم.
ينظر: **«المحرر الوجيز»** (٥/ ٢٧٨).

(٣) يعني: جعله عاماً في المجالس، وأما قراءة الباقين على التوحيد، فمعناها: في مجلس رسول اللَّه ﷺ خاصة.
ينظر: **«السبعة»** (٦٢٩)، و**«الحجة»** (٦/ ٢٨٠)، و**«إعراب القراءات»** (٢/ ٣٥٥)، و**«حجة القراءات»** (٧٠٤)، و**«العنوان»** (١٨٧)، و**«شرح الطيبة»** (٦/ ٤٦)، و**«شرح شعلة»** (٦٠٠)، **«إتحاف»** (٢/ ٥٢٧)، و**«معاني القراءات»** (٣/ ٦٠).

(٤) أخرجه الطبري (١٢/ ١٨)، برقم: (٣٣٧٧٦) عن قتادة، وذكره البغوي (٤/ ٣١٩)، وابن عطية (٥/ ٢٧٨).

في مجلس النبي ﷺ؛ وذلك أَنَّهُمْ كانوا يتنافسون في القُرْبِ منه وسَمَاعِ/ كلامه والنظر ١٤٤أ
إليه، فيأتي الرجلُ الذي له الحَقُّ والسِّنُّ والقَدَمُ في الإسلام، فلا يجد مكاناً، فنزلت بسبب ذلك، وروى أبو هريرة أَن النَّبِيَّ ﷺ قَالَ: «لاَ يَقُمْ أَحَدٌ مِنْ مَجْلِسِهِ ثُمَّ يَجْلِسَ فِيهِ الرَّجُلُ، وَلَكِنْ تَفَسَّحُوا يَفْسَحِ اللَّهُ لَكُمْ»[١]. قال جمهور العلماء: سببُ نزولِ الآية مجلس النبي ﷺ ثم الحكم مُطَّرِدٌ في سائر المجالس التي هي للطاعات؛ ومنه قوله ﷺ: «أَحَبُّكُمْ إِلَى اللَّهِ أَلْيَنُكُمْ مَنَاكِبَ في الصَّلاَةِ، وَرُكَباً في المَجَالِسِ»[٢]، وهذا قول مالك رحمه اللَّه، وقال: ما أرى الحكم إلاَّ يَطَّرِدُ في مجالس العلم ونحوها غَابِرَ الدهر؛ قال * ع[٣] *: فالسنة المندوبُ إليها هي التفسُّحُ، والقيامُ مَنْهِيٌّ عنه في حديث النبي ﷺ، حيثُ نَهَىٰ أَنْ يَقُومَ الرَّجُلُ؛ فَيَجْلِسَ الآخَرُ مَكَانَهُ[٤].

* ت *: وقد روى أبو دَاوُدَ في «سننه» عن سَعِيدِ بْنِ أبي الحَسَنِ قال: «جَاءَنَا أَبُو بَكْرَةَ في شَهَادَةٍ، فَقَامَ لَهُ رَجُلٌ مِنْ مَجْلِسِهِ فَأَبَى أَنْ يَجْلِسَ فِيهِ، وَقَالَ: إِنَّ رَسُولَ اللَّه ﷺ نَهَى عَنْ ذَلِكَ، وَنَهَى أَنْ يَمْسَحَ الرَّجُلُ يَدَهُ بِثَوْبِ مَنْ لَمْ يَكْسُهُ»[٥] وروى أبو داودَ عن ابن عمر قال: جَاءَ رَجُلٌ إِلى النَّبِيِّ ﷺ فَقَامَ لَهُ رَجُلٌ مِنْ مَجْلِسِهِ، فَذَهَبَ لِيَجْلِسَ فِيهِ، فَنَهَاهُ رَسُولُ اللَّهِ ﷺ»[٦] انتهى، قال * ع[٧] *: فَأَمَّا القيام إجلالاً فجائز بالحديث، وهو قوله ـ عليه السلام ـ حين أقبل سعد بن معاذ: «قُومُوا إِلَى سَيِّدِكُمْ»[٨]. وواجب على المُعَظَّم أَلاَّ يُحِبَّ ذَلِكَ وَيَأْخُذَ النَّاسَ بِهِ؛ لقوله ـ عليه السلام ـ: «مَنْ أَحَبَّ أَنْ يَتَمَثَّلَ لَهُ النَّاسُ قِيَاماً، فَلْيَتَبَوَّأْ مَقْعَدَهُ مِنَ النَّارِ»[٩].

* ت *: وفي الاحتجاج بقضية/ سعد نظر؛ لِأَنَّها اخْتَفَّتْ بِها قرائن سَوَّغَتْ ذلك؛ ١٤٤ب

---

(١) تقدم تخريجه.
(٢) أخرجه أبو داود (١/ ٢٣٦)، كتاب «الصلاة» باب: تسوية الصفوف، حديث (٦٧٢).
(٣) ينظر: «المحرر الوجيز» (٥/ ٢٧٩).
(٤) تقدم تخريجه.
(٥) تقدم.
(٦) أخرجه أبو داود (٢/ ٦٧٤)، كتاب «الأدب» باب: في الرجل يقوم للرجل من مجلسه (٤٨٢٧).
(٧) ينظر: «المحرر الوجيز» (٥/ ٢٩٠).
(٨) أخرجه البخاري (٧/ ٤٧٥)، كتاب «المغازي» باب: مرجع النبي ﷺ من الأحزاب (٤١٢١)، ومسلم (٣/ ١٣٨٨)، كتاب «الجهاد والسير» باب: جواز قتال من نقض العهد (٦٤/ ١١٧٦٨)، وأحمد (٣/ ٢٢، ٧١)، والبيهقي (٩/ ٩٧)، كتاب «السير» باب: نزول أهل الحصن أو بعضهم على حكم الإمام أو غير الإمام، إذا كان المنزول على حكمه مأموناً.
(٩) تقدم.

انظر السير، وقد أطنب صاحب المدخل في الإنحاء والرَّدِّ على المجيزين للقيام، والسلامةُ عندي تركُ القيام.

وقوله تعالى: ﴿يَفْسَحِ اللَّهُ لَكُمْ﴾ معناه: في رحمته وَجَنَّتِهِ.

* ص *: ﴿يفسح﴾ مجزوم في جواب الأمر، انتهى، ﴿وإِذَا قِيلَ انْشُزُوا﴾ معناه: ارتفعوا، وقوموا فافعلوا ذلك؛ ومن «**رياض الصالحين**» للنوويِّ: وعن عمرو بن شُعَيْبٍ، عن أبيه، عن جَدِّهِ، أَنَّ رسول اللَّه ﷺ قال: «لاَ يَحِلُّ لِلرَّجُلِ أَنْ يُفَرِّقَ بَيْنَ اثْنَيْنِ إِلاَّ بِإِذْنِهِمَا»[1] رواه أبو داودَ، والترمذيُّ وقال: حديث حسن، وفي رواية لأبي داودَ: «لاَ يَجْلِسْ بَيْنَ رَجُلَيْنِ إِلاَّ بِإِذْنِهِمَا» وعن حُذَيْفَةَ ـ رضي اللَّه عنه ـ أَنَّ رسول اللَّه ﷺ: «لَعَنَ مَنْ جَلَسَ وَسَطَ الحَلْقَةِ»[2]، رواه أبو داود بإسناد حسن، وروى الترمذيُّ عن أبي مِجْلزٍ؛ أَنَّ رَجُلاً قَعَدَ وَسَطَ الْحَلْقَةِ، فَقَالَ حُذَيْفَةُ: «مَلْعُونٌ عَلَىٰ لِسَانِ مُحَمَّدٍ ﷺ، أَوْ لَعَنَ اللَّهُ عَلَىٰ لِسَانِ مُحَمَّدٍ ﷺ مَنْ جَلَسَ وَسَطَ الْحَلْقَةِ»[3] قال الترمذيُّ: حديث حسن صحيح، انتهى.

وقوله سبحانه: ﴿يَرْفَعِ اللَّهُ الَّذِينَ آمَنُوا مِنْكُمْ...﴾ الآية: قال جماعة: المعنى: يرفع اللَّه المؤمنين العلماءَ درجاتٍ؛ فلذلك أمر بالتفسُّح من أجلهم، وقال آخرون: المعنى: يرفع اللَّه المؤمنين والعلماءَ الصنفينِ جميعاً درجاتٍ، لَكِنَّا نعلمُ تفاضُلَهم في الدرجات من مواضعَ أُخَرَ؛ فلذلك جاء الأمر بالتفسح عامًّا للعلماء وغيرهم، وقال ابن مسعود وغيره[4]: «يرفع اللَّه الذين آمنوا منكم» وهنا تَمَّ الكلامُ، ثم ابتدأ بتخصيص العلماء بالدرجات، ونصبهم بإضمار فعلٍ، فللمؤمنين رفع على هذا/ التأويل، وللعلماء درجات، وعلى هذا التأويل قال مُطَرِّفُ بْنُ عَبْدِ اللَّهِ بْنِ الشِّخِّيرِ[5]: فَضْلُ العلمِ أَحَبُّ إِلَيَّ مِنْ فَضْلِ العِبَادَةِ، وخيرُ دِينِكُمُ الوَرَعُ، وروى البخاريُّ وغيره عن أبي موسى عنِ النبي ﷺ قال: «مَثَلُ مَا

١٤٥ أ

(١) أخرجه أبو داود (٥/ ١٧٥)، كتاب «الأدب» باب: في الرجل يجلس بين الرجلين (٤٨٤٥)، والترمذي (٥/ ٨٩)، كتاب «الأدب» باب: ما جاء في كراهية الجلوس بين الرجلين بغير إذنهما (٢٧٥٢)، وأحمد (٢/ ٢١٣).
قال الترمذي: هذا حديث حسن صحيح.

(٢) أخرجه أبو داود (٢/ ٦٧٤)، كتاب «الأدب» باب: الجلوس وسط الحلقة(٤٨٢٦)، والترمذي (٥/ ٩٠)، كتاب «الأدب» باب: ما جاء في كراهية القعود وسط الحلقة (٢٧٥٣).
قال الترمذي: هذا حديث حسن صحيح.

(٣) انظر الحديث السابق.

(٤) ذكره ابن عطية (٥/ ٢٧٩).

(٥) أخرجه الطبري (١٢/ ١٩)، وابن عطية (٥/ ٢٧٩).

بَعَثَنِي اللَّهُ بِهِ مِنَ الهُدَىٰ وَالْعِلْمِ كَمَثَلِ الْغَيْثِ الْكَثِيرِ أَصَابَ أَرْضاً، فَكَانَ مِنْهَا طَائِفَةٌ قَبِلَتِ الماء، فَأَنْبَتَتِ الْكَلأَ وَالْعُشْبَ الْكَثِيرَ، وَكَانَتْ مِنْهَا أَجَادِبُ أَمْسَكَتِ المَاءَ؛ فَنَفَعَ اللَّهُ بِهَا النَّاسَ، فَشَرِبُوا، وَسُقُوا، وَزَرَعُوا، وَأَصَابَ مِنْهَا طَائِفَةً أُخْرَىٰ إِنَّما هِيَ قِيعَانٌ لاَ تُمْسِكُ مَاءً، وَلا تُنْبِتُ كَلأً؛ فَذَلِكَ مَثَلُ مَنْ فَقُهَ في دِينِ اللَّهِ عَزَّ وَجَلَّ، وَنَفَعَهُ مَا بَعَثَنِي اللَّهُ بِهِ، فَعَلِمَ وَعَلَّمَ، وَمَثَلُ مَنْ لَمْ يَرْفَعْ بِذَلِكَ رَأْساً وَلَمْ يَقْبَلْ هُدَى اللَّهِ عَزَّ وَجَلَّ الَّذِي أُرْسِلْتُ بِهِ» انتهى[1].

وقوله تعالى: ﴿يَأَيُّهَا الَّذِينَ آمَنُوا إِذَا نَاجَيْتُمُ الرَّسُولَ فَقَدِّمُوا بَيْنَ يَدَي نَجْوَاكُمْ صَدَقَةً ذَلِكَ خَيْرٌ لَكُمْ وَأَطْهَرُ﴾ روي عن ابن عباس وقتادة في سببها: أَنَّ قوماً من شباب المؤمنين وأغْفَالِهِمْ كَثُرَتْ مناجاتُهم للنبي ﷺ في غير حاجة، وكان ﷺ سَمْحاً، لا يَرُدُّ أحداً، فنزلت هذه الآية مُشَدِّدَةً عليهم[2]، وقال مقاتل: نزلتْ في الأغنياء؛ لِأَنَّهُمْ غلبوا الفقراء على مناجاة النبي ﷺ ومجالسته[3]، قال جماعة من الرواة: نُسِخَتْ هذه الآيةُ قبل العمل بها، لكنِ استقر حُكْمُهَا بالعزم عليه، وصَحَّ عن عليٍّ أَنَّهُ قال: ما عَمِلَ بها أَحَدٌ غيري، وأنا كنتُ سَبَبَ الرخصة والتخفيفِ عن المسلمين، قال: ثم فَهِمَ رسولُ اللَّهِ ﷺ أَنَّ هٰذِهِ الْعِبَادَةَ قد شَقَّتْ/ عَلَى النَّاسِ فَقَالَ لي: يَا عَلِيُّ، كَمْ تَرَىٰ أَنْ يَكُونَ حدُّ هٰذِهِ الصَّدَقَةِ؟ أَتَرَاهُ دِينَاراً؟ ١٤٥
قُلْتُ: لاَ، قَالَ: فَنِصْفُ دِينارٍ؟ قُلْتُ: لاَ، قَالَ: فَكَمْ؟ قُلْتُ: حَبَّةٌ مِنْ شَعِيرٍ، قَالَ: إِنَّكَ لَزَهِيدٌ فَأَنْزَلَ اللَّهُ الرُّخْصَةَ[4]، يريد لِلْوَاجِدِينَ، وَأَمَّا مَنْ لَمْ يَجِدْ فَالرُّخْصَةُ لَهُ ثَابِتَةٌ؛ بقوله: «فَإِنْ لَمْ تَجِدُوا» قال الفخر[5]: قوله عليه السلام لعليٍّ: «إِنَّكَ لَزَهِيدٌ» معناه: إنك قليل المال، فقدَّرْتَ عَلَىٰ حَسَبِ حالك، انتهى.

﴿ءَأَشْفَقْتُمْ أَن تُقَدِّمُوا بَيْنَ يَدَىْ نَجْوَىٰكُمْ صَدَقَٰتٍ فَإِذْ لَمْ تَفْعَلُوا وَتَابَ ٱللَّهُ عَلَيْكُمْ فَأَقِيمُوا ٱلصَّلَوٰةَ وَءَاتُوا

---

(١) أخرجه البخاري (١/ ٢١١)، كتاب «العلم» باب: فضل من عَلِم وعلَّم (٧٩)، ومسلم (٤/ ١٧٨٧)، كتاب «الفضائل» باب: بيان مثل ما بعث النبي ﷺ من الهدى والعلم (١٥/ ٢٢٨٢)، والنسائي في «الكبرى» (٣/ ٤٢٧)، كتاب «العلم» باب: مثل من فقه في دين الله تعالى (٥٨٤٣/ ١).

(٢) ذكره البغوي (٤/ ٣١٠)، وابن عطية (٥/ ٢٧٩)، والسيوطي في «الدر المنثور» (٦/ ٢٧٢)، وعزاه لابن المنذر، وابن أبي حاتم، وابن مردويه.

(٣) ذكره البغوي (٤/ ٣١٠)، وابن عطية (٥/ ٢٧٩)، والسيوطي في «الدر المنثور» (٦/ ٢٧٢)، وعزاه لابن أبي حاتم.

(٤) أخرجه الترمذي (٥/ ٤٠٦ ـ ٤٠٧)، كتاب «التفسير» باب: ومن سورة المجادلة، حديث (٣٣٠٠)، وقال: حسن غريب.

(٥) ينظر: «الفخر الرازي» (٢٩/ ٢٣٧).

ٱلزَّكَوٰةَ وَأَطِيعُوا ٱللَّهَ وَرَسُولَهُۥٓ وَٱللَّهُ خَبِيرٌۢ بِمَا تَعْمَلُونَ ﴿١٣﴾ ۞ أَلَمْ تَرَ إِلَى ٱلَّذِينَ تَوَلَّوْا۟ قَوْمًا غَضِبَ ٱللَّهُ عَلَيْهِم
مَّا هُم مِّنكُمْ وَلَا مِنْهُمْ وَيَحْلِفُونَ عَلَى ٱلْكَذِبِ وَهُمْ يَعْلَمُونَ ﴿١٤﴾ أَعَدَّ ٱللَّهُ لَهُمْ عَذَابًا شَدِيدًا ۖ إِنَّهُمْ سَآءَ مَا
كَانُوا۟ يَعْمَلُونَ ﴿١٥﴾ ٱتَّخَذُوٓا۟ أَيْمَٰنَهُمْ جُنَّةً فَصَدُّوا۟ عَن سَبِيلِ ٱللَّهِ فَلَهُمْ عَذَابٌ مُّهِينٌ ﴿١٦﴾ لَّن تُغْنِىَ عَنْهُمْ
أَمْوَٰلُهُمْ وَلَآ أَوْلَٰدُهُم مِّنَ ٱللَّهِ شَيْـًٔا ۖ أُو۟لَٰٓئِكَ أَصْحَٰبُ ٱلنَّارِ ۖ هُمْ فِيهَا خَٰلِدُونَ ﴿١٧﴾ يَوْمَ يَبْعَثُهُمُ ٱللَّهُ جَمِيعًا
فَيَحْلِفُونَ لَهُۥ كَمَا يَحْلِفُونَ لَكُمْ ۖ وَيَحْسَبُونَ أَنَّهُمْ عَلَىٰ شَىْءٍ ۚ أَلَآ إِنَّهُمْ هُمُ ٱلْكَٰذِبُونَ ﴿١٨﴾ ﴾

وقوله سبحانه: ﴿ءَأَشْفَقْتُمْ...﴾ الآية: الإشفاق: هنا الفزع من العجز عن الشيء المتصدق به، أو من ذهاب المال في الصدقة.

وقوله: ﴿فَأَقِيمُوا الصَّلَوٰةَ...﴾ الآية: المعنى: دوموا على هذه الأعمال التي هي قواعِدُ شرعكم، ومَنْ قال: إن هذه الصدقة منسوخة بآية الزكاة؛ فقوله ضعيف.

وقوله تعالى: ﴿أَلَمْ تَرَ إِلَى الَّذِينَ تَوَلَّوا﴾: نزلت في قوم من المنافقين، تولوا قوماً من اليهود، وهمُ المغضوب عليهم، قال الطبري[1]: ﴿مَا هُمْ مِنْكُمْ﴾: يريد به المنافقين ﴿وَلاَ مِنْهُمْ﴾ أي: ولا من اليهود، وهذا التأويل يجري مع قوله تعالى: ﴿مُذَبْذَبِينَ بَيْنَ ذَلِكَ لاَ إِلَى هَؤُلاَءِ وَلاَ إِلَى هَؤُلاَءِ﴾ [النساء: ١٤٣] كالشاة العائرة بين الغنمين، وتحتمل الآية تأويلاً آخرَ، وهو أنْ يكونَ قوله: ﴿ما هم﴾ يريد به اليهودَ ﴿ولا منهم﴾ يريد به المنافقين، ﴿ويحلفون﴾: يعني المنافقين، وقرأ الحسن: ﴿اتَّخَذُوا إِيْمَانَهُمْ﴾ - بكسر الهمزة[2] -، والجُنَّةُ: ما يُتَسَتَّرُ به، ثم أخبر تعالى عن المنافقين في هذه الآية أَنَّهُ ستكون لهم أيمان يومَ القيامة بين يدي اللَّه تعالى، يخيل إليهم بجهلهم أَنَّها تنفعهم، وتُقْبَلُ منهم، وهذا هو حسابهم ﴿أَنَّهُمْ عَلَى شَيْءٍ﴾ أي: على شيء نافع لهم.

﴿ٱسْتَحْوَذَ عَلَيْهِمُ ٱلشَّيْطَٰنُ فَأَنسَىٰهُمْ ذِكْرَ ٱللَّهِ ۚ أُو۟لَٰٓئِكَ حِزْبُ ٱلشَّيْطَٰنِ ۚ أَلَآ إِنَّ حِزْبَ ٱلشَّيْطَٰنِ هُمُ
ٱلْخَٰسِرُونَ ﴿١٩﴾ إِنَّ ٱلَّذِينَ يُحَآدُّونَ ٱللَّهَ وَرَسُولَهُۥٓ أُو۟لَٰٓئِكَ فِى ٱلْأَذَلِّينَ ﴿٢٠﴾ كَتَبَ ٱللَّهُ لَأَغْلِبَنَّ أَنَا۠ وَرُسُلِىٓ ۚ
إِنَّ ٱللَّهَ قَوِىٌّ عَزِيزٌ ﴿٢١﴾ لَّا تَجِدُ قَوْمًا يُؤْمِنُونَ بِٱللَّهِ وَٱلْيَوْمِ ٱلْءَاخِرِ يُوَآدُّونَ مَنْ حَآدَّ ٱللَّهَ وَرَسُولَهُۥ
وَلَوْ كَانُوٓا۟ ءَابَآءَهُمْ أَوْ أَبْنَآءَهُمْ أَوْ إِخْوَٰنَهُمْ أَوْ عَشِيرَتَهُمْ ۚ أُو۟لَٰٓئِكَ كَتَبَ فِى قُلُوبِهِمُ ٱلْإِيمَٰنَ
وَأَيَّدَهُم بِرُوحٍ مِّنْهُ ۖ وَيُدْخِلُهُمْ جَنَّٰتٍ تَجْرِى مِن تَحْتِهَا ٱلْأَنْهَٰرُ خَٰلِدِينَ فِيهَا ۚ رَضِىَ ٱللَّهُ عَنْهُمْ وَرَضُوا۟
عَنْهُ ۚ أُو۟لَٰٓئِكَ حِزْبُ ٱللَّهِ ۚ أَلَآ إِنَّ حِزْبَ ٱللَّهِ هُمُ ٱلْمُفْلِحُونَ ﴿٢٢﴾ ﴾

---

(١) ينظر: «تفسير الطبري» (١٢/ ٢٣).

(٢) ينظر: «المحتسب» (٢/ ٣١٥)، و«البحر المحيط» (٨/ ٢٣٦)، و«الدر المصون» (٦/ ٢٩٠).

وقوله تعالى: ﴿اسْتَحْوَذَ عَلَيْهِمُ الشَّيْطَانُ﴾ معناه: تَملَّكَهُمْ من كل جهة،/ وغلب على ١٤٦أ نفوسهم، وحُكِيَ أَنَّ عمر قرأ: «اسْتَحَاذَ»[1]، ثم قضى تعالى على مُحَادِّه بِالذُّلِّ، وباقي الآية بَيِّنٌ.

وقوله سبحانه: ﴿لاَ تَجِدُ قَوْماً يُؤْمِنُونَ بِاللَّهِ وَالْيَوْمِ الآخِرِ يُوَادُّونَ مَنْ حَادَّ اللَّهَ وَرَسُولَهُ...﴾ الآية: نَفَتْ هذه الآيةُ أَنْ يُوجَدَ مَنْ يؤمن باللَّه حَقَّ الإِيمان، ويلتزم شُعَبَهُ على الكمال ـ يَوَادُّ كافراً أو منافقاً، و﴿كَتَبَ فِي قُلُوبِهِمُ الإِيمَانَ﴾: معناه: أثبته وخلقه بالإِيجاد.

وقوله: ﴿أُولَئِكَ﴾: إِشارة إِلى المؤمنين الذين يقتضيهم معنى الآية؛ لِأَنَّ المعنى: لكنك تجدهم لا يوادُّونَ مَنْ حادَّ اللَّه.

وقوله تعالى: ﴿بِرُوحٍ مِنْهُ﴾ معناه: بهدى منه ونور وتوفيق إِلٰهي ينقدح لهم من القرآن وكلامِ النبي ﷺ و«الحزب»: الفريقُ، وباقي الآية بَيِّنٌ.

---

(١) حكاه القراء في كتاب «اللغات»، كما في «المحرر الوجيز» (٥/ ٢٨١)، و«البحر المحيط» (٨/ ٢٣٧)، و«الدر المصون» (٦/ ٢٩٠).

[تَفسِيرُ] سُورَةِ الحَشرِ

وهِيَ مَدَنِيَّةٌ بِاتِّفَاقٍ

وهي سورة بني النَّضِيرِ؛ وذلك أَنَّهُمْ كانوا عَاهَدُوا النَّبِيَّ ﷺ وهم يرون أَنَّهُ لا تُرَدُّ له راية، فلمَّا كان شأنُ أُحُدٍ وما أكرم اللَّه به المسلمين، ارتابوا، وداخلوا قريشاً، وغدروا، فلما رَجَعَ النبيُّ ﷺ من أُحُدٍ حاصرهم حتى أجلاهم عن أرضهم، فارتحلوا إِلى بلادٍ مختلفة: خَيْبَرَ، والشَّام، وغير ذلك، ثم كان أَمْرُ بَنِي قُرَيْظَةَ مَرْجِعَهُ مِنَ الأَحْزَابِ.

بِسْمِ ٱللَّهِ ٱلرَّحْمَٰنِ ٱلرَّحِيمِ

﴿سَبَّحَ لِلَّهِ مَا فِى ٱلسَّمَٰوَٰتِ وَمَا فِى ٱلْأَرْضِ ۖ وَهُوَ ٱلْعَزِيزُ ٱلْحَكِيمُ ﴿١﴾ هُوَ ٱلَّذِىٓ أَخْرَجَ ٱلَّذِينَ كَفَرُوا۟ مِنْ أَهْلِ ٱلْكِتَٰبِ مِن دِيَٰرِهِمْ لِأَوَّلِ ٱلْحَشْرِ ۚ مَا ظَنَنتُمْ أَن يَخْرُجُوا۟ ۖ وَظَنُّوٓا۟ أَنَّهُم مَّانِعَتُهُمْ حُصُونُهُم مِّنَ ٱللَّهِ فَأَتَىٰهُمُ ٱللَّهُ مِنْ حَيْثُ لَمْ يَحْتَسِبُوا۟ ۖ وَقَذَفَ فِى قُلُوبِهِمُ ٱلرُّعْبَ ۚ يُخْرِبُونَ بُيُوتَهُم بِأَيْدِيهِمْ وَأَيْدِى ٱلْمُؤْمِنِينَ فَٱعْتَبِرُوا۟ يَٰٓأُو۟لِى ٱلْأَبْصَٰرِ ﴿٢﴾ وَلَوْلَآ أَن كَتَبَ ٱللَّهُ عَلَيْهِمُ ٱلْجَلَآءَ لَعَذَّبَهُمْ فِى ٱلدُّنْيَا ۖ وَلَهُمْ فِى ٱلْءَاخِرَةِ عَذَابُ ٱلنَّارِ ﴿٣﴾ ذَٰلِكَ بِأَنَّهُمْ شَآقُّوا۟ ٱللَّهَ وَرَسُولَهُۥ ۖ وَمَن يُشَآقِّ ٱللَّهَ فَإِنَّ ٱللَّهَ شَدِيدُ ٱلْعِقَابِ ﴿٤﴾﴾

قوله تعالى: ﴿سَبَّحَ لِلَّهِ مَا فِي السَّمٰوَاتِ وَمَا في الأَرْضِ وَهُوَ الْعَزِيزُ الْحَكِيمُ﴾ الآية: تقدم الكلامُ في تسبيح الجمادات و﴿الذين كفروا من أهل الكتاب﴾: هم بنو النضير.

و[قوله]: ﴿لِأَوَّلِ الْحَشْرِ﴾: قال الحسن بن أبي الحسن وغيره[1]: يريد حَشْرَ القيامة، أي: هذا أَوَّلُهُ والقيامُ من القبور آخره، وقال عِكْرَمَةُ وغيره[2]: المعنى:/ لأول موضع ١٤٦ ب

(١) ذكره ابن عطية (٥/ ٢٨٣).

(٢) أخرجه الطبري (١٢/ ٢٨)، برقم: (٣٣٨١٥) عن قتادة، وذكره ابن عطية (٥/ ٢٨٤)، والسيوطي في «الدر المنثور» (٦/ ٢٧٧)، وعزاه للبزار، وابن المنذر، وابن أبي حاتم، وابن مردويه، والبيهقي في «البعث» عن ابن عباس رضي اللَّه عنهما.

الحشر، وهو الشام؛ وذلك أَنَّ أكثرهم جاء إِلى الشام، وقد رُوِيَ أَنَّ حشرَ القيامة هو إِلى بلاد الشام.

وقوله سبحانه: ﴿مَا ظَنَنْتُمْ أَنْ يَخْرُجُوا﴾: يريد لمنعتهم وكثرة عددهم.

وقوله تعالى: ﴿يُخْرِبُونَ بُيُوتَهُمْ بِأَيْدِيهِمْ وَأَيْدِي الْمُؤْمِنِينَ﴾ أي: كُلَّما هدم المسلمون من تحصينهم في القتال هدموا هم من البيوت؛ ليجبروا الحصن.

* ت *: والحاصل أَنَّهم يخربون بيوتهم حِسًّا ومعنى؛ أَمَّا حِسًّا فواضح، وأَمَّا معنى فبسوء رأيهم وعاقبة ما أضمروا من خيانتهم وغدرهم، ﴿وَلَوْلاَ أَنْ كَتَبَ اللَّهُ عَلَيْهِمُ الْجَلاَءَ﴾: من الوطن ﴿لَعَذَّبَهُمْ فِي الدُّنْيَا﴾: بالسبي والقتل، قال البخاريُّ: والجلاء: الإِخراج من أرض إِلى أرض، انتهى.

﴿مَا قَطَعْتُم مِّن لِّينَةٍ أَوْ تَرَكْتُمُوهَا قَآئِمَةً عَلَىٰٓ أُصُولِهَا فَبِإِذْنِ ٱللَّهِ وَلِيُخْزِىَ ٱلْفَٰسِقِينَ ﴿٥﴾ وَمَآ أَفَآءَ ٱللَّهُ عَلَىٰ رَسُولِهِۦ مِنْهُمْ فَمَآ أَوْجَفْتُمْ عَلَيْهِ مِنْ خَيْلٍ وَلَا رِكَابٍ وَلَٰكِنَّ ٱللَّهَ يُسَلِّطُ رُسُلَهُۥ عَلَىٰ مَن يَشَآءُ وَٱللَّهُ عَلَىٰ كُلِّ شَىْءٍ قَدِيرٌ ﴿٦﴾ مَّآ أَفَآءَ ٱللَّهُ عَلَىٰ رَسُولِهِۦ مِنْ أَهْلِ ٱلْقُرَىٰ فَلِلَّهِ وَلِلرَّسُولِ وَلِذِى ٱلْقُرْبَىٰ وَٱلْيَتَٰمَىٰ وَٱلْمَسَٰكِينِ وَٱبْنِ ٱلسَّبِيلِ كَىْ لَا يَكُونَ دُولَةًۢ بَيْنَ ٱلْأَغْنِيَآءِ مِنكُمْ وَمَآ ءَاتَىٰكُمُ ٱلرَّسُولُ فَخُذُوهُ وَمَا نَهَىٰكُمْ عَنْهُ فَٱنتَهُوا۟ وَٱتَّقُوا۟ ٱللَّهَ إِنَّ ٱللَّهَ شَدِيدُ ٱلْعِقَابِ ﴿٧﴾﴾

وقوله تعالى: ﴿مَا قَطَعْتُمْ مِنْ لِينَةٍ...﴾ الآيةُ سببُهَا قولُ اليهود: ما هذا الإِفساد يا محمد وأنت تنهى عن الفساد؟! فَرَدَّ اللَّهُ عليهم بهذِهِ الآية، قال ابن عباس وجماعة من اللغويين[1]: اللِّينَةُ من النخيل: ما لم يكن عجوةً، وقيل غير هذا.

* ص *: أصل «لِينَة»: لونة، فقلبوا الواوَ ياءً لسكونها وانكسارِ ما قبلها، وجمعه لِينٌ؛ كَتَمْرَةٍ وَتَمْرٍ، قال الأخفش: واللينة كأَنَّها لونٌ من النخل، أي: ضرب منه، انتهى.

وقوله عز وجل: ﴿وَمَا أَفَاءَ اللَّهُ عَلَى رَسُولِهِ مِنْهُمْ...﴾ الآية، إعلام بأَنَّ ما أخذ لبني النضير ومن فَدَك، هو خاصٌّ بالنبيِّ ﷺ، وليس على حكم الغنيمة التي يوجف عليها ويقاتل فيها؛ بل على حكم خُمُسِ الغنائم؛ وذلك أَنَّ بني النضير لم يُوجَفْ عليها ولا قُوتِلَتْ كبيرَ قتالٍ، فأخذ منها ﷺ قُوتَ عيالِهِ، وقَسَمَ سائرها في المهاجرين، وأدخل معهم أبا دُجَانَةَ وسَهْلَ بن حنيف/ من الأنصار؛ لأَنَّهما شكيا فقراً، والإِيجاف: سرعة السير، والوجيف دون التقريب؛ يقال: وَجَفَ الفرسُ وأوجفه الراكبُ. ١٤٧أ

---

(١) أخرجه الطبري (١٢/ ٣٢)، برقم: (٣٣٨٤٣)، وذكره البغوي (٤/ ٣١٦)، وابن عطية (٥/ ٢٨٥).

وقوله تعالى: ﴿مَا أَفَاءَ اللَّهُ عَلَى رَسُولِهِ مِنْ أَهْلِ الْقُرَى...﴾ الآية: أهل القرى في هذه الآية: هم أهل الصفراء والينبوع ووادي القرى وما هنالك من قرى العرب، وذلك أنَّها فُتِحَتْ في ذلك الوقت من غير إيجاف، وأعطى رسولُ اللَّه ﷺ جميعَ ذلك للمهاجرين، ولم يحبس منها لنفسه شيئاً، ولم يعط الأنصار شيئاً لغناهم، والقُرْبَى في الآية: قرابته ﷺ مُنِعُوا الصدقةَ فَعُوِّضُوا من الفيء.

وقوله سبحانه: ﴿كَيْ لاَ يَكُونَ دُولَةً بَيْنَ الأَغْنِيَاءِ مِنْكُمْ﴾: مخاطبة للأنصار؛ لأنَّهُ لم يكن في المهاجرين في ذلك الوقت غَنِيٌّ، والمعنى: كي لا يتداول ذلك المالَ الأغنياءُ بتصرفاتهم، ويبقى المساكينُ بلا شيءٍ، وقد مضى القولُ في الغنائم في سورة الأنفال، ورُوِيَ أَنَّ قوماً من الأنصار تَكَلَّمُوا في هذه القرى المُفْتَتَحَةِ، وقالوا: لنا منها سَهْمُنَا، فنزل قوله تعالى: ﴿وَمَا آتَاكُمُ الرَّسُولُ فَخُذُوهُ...﴾ الآية: فَرَضُوا بذلك، ثم اطَّرَدَ بعدُ معنى الآية في أوامر النبي ﷺ ونواهيه، حَتَّى قال قوم: إنَّ الخمر مُحَرَّمَةٌ في كتاب اللَّه بهذه الآية، وانتزع منها ابن مسعود لعنة الواشمة، الحديث[1].

* ت *: وبهذا المعنى يحصل التعميم للأشياء في قوله تعالى: ﴿مَا فَرَّطْنَا فِي الْكِتَابِ مِنْ شَيْءٍ﴾ [الأنعام: ٣٨].

﴿لِلْفُقَرَآءِ ٱلْمُهَٰجِرِينَ ٱلَّذِينَ أُخْرِجُوا۟ مِن دِيَٰرِهِمْ وَأَمْوَٰلِهِمْ يَبْتَغُونَ فَضْلًا مِّنَ ٱللَّهِ وَرِضْوَٰنًا وَيَنصُرُونَ ٱللَّهَ وَرَسُولَهُۥٓ ۚ أُو۟لَٰٓئِكَ هُمُ ٱلصَّٰدِقُونَ ﴿٨﴾ وَٱلَّذِينَ تَبَوَّءُو ٱلدَّارَ وَٱلْإِيمَٰنَ مِن قَبْلِهِمْ يُحِبُّونَ مَنْ هَاجَرَ إِلَيْهِمْ وَلَا يَجِدُونَ فِى صُدُورِهِمْ حَاجَةً مِّمَّآ أُوتُوا۟ وَيُؤْثِرُونَ عَلَىٰٓ أَنفُسِهِمْ وَلَوْ كَانَ بِهِمْ خَصَاصَةٌ ۚ وَمَن يُوقَ شُحَّ نَفْسِهِۦ فَأُو۟لَٰٓئِكَ هُمُ ٱلْمُفْلِحُونَ ﴿٩﴾﴾

وقوله تعالى: ﴿لِلْفُقَرَاءِ الْمُهَاجِرِينَ﴾: بيان لقوله: ﴿وَالْمَسَاكِينِ وابْنِ السَّبِيلِ﴾ وكرر لام الجر، لما كانت الجملة الأولى مجرورةً باللام؛ ليبيِّنَ أَنَّ البدل إنَّما هو منها، ثم وصفهم تعالى بالصفة التي تقتضي فقرهم، وتُوجِبُ الشفقة عليهم، وهي إخراجهم من ديارهم وأموالهم ﴿يَبْتَغُونَ فَضْلاً مِنَ اللَّهِ وَرِضْوَاناً﴾: يريد به الآخرة والجنة: ﴿أُولَئِكَ هُمُ الصَّادِقُونَ﴾ أي: في الأقوال والأفعال والنِّيَّاتِ ﴿والَّذِينَ تَبَوَّؤا الدَّارَ﴾: هم الأنصار ـ رضي اللَّه عن جميعهم ـ، والضمير في ﴿من قبلهم﴾ للمهاجرين، والدار هي المدينة، والمعنى: تبوؤوا الدار مع الإيمان، وبهذا الاقتران يتضح معنى قوله تعالى: ﴿من قبلهم﴾ فتأمله، قال * ص *: ﴿والإيمان﴾ منصوب بفعل مُقَدَّرٍ، أي: واعتقدوا الإيمان، فهو من عطف

١٤٧ ب /

(١) تقدم تخريجه.

الجمل؛ كقوله: [من الرجز]

عَـلَـفْـتُـهَـا تِـبْـنـاً وَمَـاءً بَـارِداً .....

انتهى، وقيل غير هذا، وأثنى اللَّه تعالى في هذه الآية على الأنصار بِأَنَّهُمْ يحبون المهاجرين، وبأَنَّهم يؤثرون على أنفسهم، وبأَنَّهم قد وُقُوا شُحَّ أنفسهم.

* ت *: وروى الترمذيُّ عن أنس قال: «لَمَّا قَدِمَ النَّبِيُّ ﷺ المَدِينَةَ أَتَاهُ المُهَاجِرُونَ، فَقَالُوا: يَا رَسُولَ اللَّهِ، مَا رَأَيْنَا قَوْماً أَبْذَلَ لِكَثِيرٍ وَلاَ أَحْسَنَ مُوَاساةً فِي قَلِيلٍ مِنْ قَوْمٍ نَزَلْنَا بَيْنَ أَظْهُرِهِمْ؛ لَقَدْ كَفَوْنَا المَؤُونَةَ، وَأَشْرَكُونَا فِي الْمِهْنَةِ، حَتَّى لَقَدْ خِفْنَا أَنْ يَذْهَبُوا بِالأَجْرِ كُلِّهِ، فَقَالَ النَّبِيُّ ﷺ: لاَ، مَا دَعَوتُمُ اللَّهَ لَهُمْ وَأَثْنَيْتُمْ عَلَيْهِمْ»[1] قال أبو عيسى: هذا حديث حسن صحيح، انتهى، والحاجة: الحسد في هذا الموضع؛ قاله الحسن[2]، ثم يَعُمُّ بعدُ وُجُوهاً، وقال الثعلبيُّ: ﴿حاجة﴾ أي: حَزَازَةً، وقيل: حسداً ﴿مِمَّا أُوتُوا﴾ أي: مما أعطي المهاجرون من أموال بَنِي النضير والقرى، انتهى.

وقوله تعالى: ﴿وَيُؤْثِرُونَ عَلَى أَنْفُسِهِمْ﴾: صفة للأنصار، وجاء الحديث الصحيح من غير ما طريق، أَنَّها نزلت/ بسبب رجل من الأنصار وصنيعه مع ضيفِ رسول اللَّه ﷺ؛ إِذْ نَوَّمَ صبيانه، وَقَدَّمَ للضيف طعامَه، وأطفأتْ أهلُه السراجَ، وأوهما الضيفَ أَنَّهُمَا يأكلان معه، وباتا طاويين؛ فلمَّا غدا الأنصاريُّ على رسول اللَّه ﷺ قال له: «لَقَدْ عَجِبَ اللَّهُ مِنْ فِعْلِكُمَا الْبَارِحَةَ»[3] ونزلت الآية في ذلك، قال صاحب «**سلاح المؤمن**»: الرجل الأنصاريُّ ١٤٨أ

---

(١) أخرجه أبو داود (٢/ ٦٧١)، كتاب «الأدب» باب: في شكر المعروف (٤٨١٢)، والترمذي (٤/ ٦٥٣)، كتاب «صفة القيامة» باب: (٤٤) (٢٤٨٧)، والحاكم في «**المستدرك**» (٢/ ٦٣)، والبيهقي (٦/ ١٨٣)، كتاب «الهبات» باب: شكر المعروف.
قال الترمذي: هذا حديث حسن صحيح غريب من هذا الوجه.
وقال الحاكم: هذا حديث صحيح على شرط مسلم، ولم يخرجاه، ووافقه الذهبي.

(٢) أخرجه الطبري (١٢/ ٤١)، برقم: (٣٣٨٧٥)، وذكره ابن عطية (٥/ ٢٨٧)، وابن كثير في «**تفسيره**» (٤/ ٣٣٧)، والسيوطي في «**الدر المنثور**» (٦/ ٢٨٨)، وعزاه لعبد الرزاق، وابن أبي شيبة، وعبد بن حميد، وابن المنذر.

(٣) أخرجه البخاري (٨/ ٥٠٠)، كتاب «التفسير» باب: «والذين تبوؤوا الدار والإيمان» (٤٨٨٩)، والحاكم (٤/ ١٣٠)، والبيهقي (٤/ ١٨٥)، كتاب «الزكاة» باب: ويؤثرون على أنفسهم ولو كان بهم خصاصة، وابن الشجري في «أماليه» (١/ ٢٨٣).
قال الحاكم: هذا حديث صحيح على شرط مسلم، ولم يخرجاه، ووافقه الذهبي. قلت: وهو وهم من الحاكم فقد أخرجه البخاري كما بينا.

الذي أضاف هو، أبو طلحة انتهى، قال الترمذيُّ الحكيم في كتاب «**ختم الأولياء**» له: حدثنا أبي قال: حدثنا عبد اللَّه بن عاصم: حدثنا الجمانيُّ: حدثنا صالح المُرِّيُّ عن أبي سعيد الخُدْرِيِّ قال: قال رسول اللَّه ﷺ: «إِنَّ بُدَلاَءَ أُمَّتِي لَمْ يَدْخُلُوا الْجَنَّةَ بِكَثْرَةِ صَوْمٍ وَلاَ صَلاَةٍ؛ إِنَّما دَخَلُوهَا بِسَلاَمَةِ الصُّدُورِ، وَسَخَاوَةِ الأَنْفُسِ، وَحُسْنِ الْخُلُقِ، والرَّحْمَةِ بِجَمِيعِ الْمُسْلِمِينَ»[1] انتهى، والإيثار على النفس أكرم خلق، قال أبو يزيد البسطاميُّ: قدم علينا شاب من بَلْخ حاجًّا فقال لي: ما حَدُّ الزهد عندكم؟ فقلت: إِذَا وَجَدْنَا أَكَلْنَا، وَإِذَا فَقَدْنَا صَبَرْنَا، فقال: هكذا عندنا كلابُ بلخ! فقلت له: فما هو عندكم؟! فقال: إذا فقدنا صَبَرْنَا، وَإِذَا وجدنا آثرنا، ورُوِيَ أَنَّ سبب هذه الآيةِ أَنَّ النبي ﷺ، لَمَّا فَتَحَ هٰذِهِ الْقُرَى قَالَ لِلأَنْصَارِ: «إِنْ شِئْتُمْ قَسَمْتُمْ لِلْمُهَاجِرِينَ مِنْ أَمْوَالِكُمْ وَدِيَارِكُمْ؛ وَشَارَكْتُمُوهُمْ في هٰذِهِ الْغَنِيمَةِ، وَإِنْ شِئْتُمْ أَمْسَكْتُمْ أَمْوَالَكُمْ وَتَرَكْتُمْ لَهُمْ هٰذِهِ الغَنِيمَةَ، فَقَالُوا: بَلْ نَقْسِمُ لَهُمْ مِنْ أَمْوَالِنَا، وَنَتْرُكُ لَهُمْ هٰذِهِ الغَنِيمَةَ، فنزلت الآية، والخصاصة: الفاقَةُ والحاجةُ، وشُحُّ النفس: هو/ كثرة طَمَعِهَا. وضبطها على المال، والرغبةُ فيه، وامتدادُ الأمل؛ هذا جماع شُحِّ النفس. وهو داعية كُلِّ خلق سوء، وقد قال رسول اللَّه ﷺ: مَنْ أَدَّى الزَّكَاةَ الْمَفْرُوضَةَ، وَقَرَى الضَّيْفَ، وَأَعْطَى في النَّائِبَةِ ـ فَقَدْ بَرِىءَ من الشُّحِّ»، وَإِلى هذا الذي قلناه ذهب الجمهور والعارفون بالكلام، وقيل في الشح غير هذا، قال * ع[2] *: وشُحُّ النفس فَقْرٌ لا يذهبه غِنَى المالِ، بل يزيده، وينصب به؛ و﴿يُوقَ﴾ مِنْ وَقَىٰ يَقِي، وقال الفخر: اعلم أَنَّ الفرق بين الشُّحِّ والبخل هو أَنَّ البخل نفس المنع، والشُّحُّ هو الحالة النفسانية التي تقتضي ذلك المَنْعَ، ولَمَّا كان الشُّحُّ من صفات النفس لا جَرَمَ، قال اللَّه تعالى: ﴿ومن يوق شح نفسه فأولئك هم المفلحون﴾ أي: الظافرون بما أرادوا، قالَ ابن زيد: من لم يأخذ شيئاً نهاه اللَّه عن أخذه، ولم يمنع شيئاً أمره اللَّه تعالى بإعطائه ـ فقد وُقِيَ شُحَّ نفسه[3]، انتهى.

١٤٨ ب

﴿وَٱلَّذِينَ جَآءُو مِنۢ بَعۡدِهِمۡ يَقُولُونَ رَبَّنَا ٱغۡفِرۡ لَنَا وَلِإِخۡوَٰنِنَا ٱلَّذِينَ سَبَقُونَا بِٱلۡإِيمَٰنِ وَلَا تَجۡعَلۡ فِي قُلُوبِنَا غِلّٗا لِّلَّذِينَ ءَامَنُواْ رَبَّنَآ إِنَّكَ رَءُوفٞ رَّحِيمٌ ﴿١٠﴾ ۞ أَلَمۡ تَرَ إِلَى ٱلَّذِينَ نَافَقُواْ يَقُولُونَ لِإِخۡوَٰنِهِمُ ٱلَّذِينَ كَفَرُواْ مِنۡ أَهۡلِ ٱلۡكِتَٰبِ لَئِنۡ أُخۡرِجۡتُمۡ لَنَخۡرُجَنَّ مَعَكُمۡ وَلَا نُطِيعُ فِيكُمۡ أَحَدٗا أَبَدٗا وَإِن

---

(١) أخرجه البيهقي في «**شعب الإيمان**» (٧/ ٤٣٩)، (١٠٨٩٢)، وذكره الهندي في «**كنز العمال**» (١٢/ ١٨٨)، وزاد نسبته إلى الحكيم، وابن أبي الدنيا في كتاب «**السخاء**»، وذكره العجلوني في «**كشف الخفاء**» (٢/ ٢٥٩) (٢٢٠٢)، شاهداً.

(٢) ينظر: «**المحرر الوجيز**» (٥/ ٢٨٨).

(٣) أخرجه الطبري (١٢/ ٤٢)، برقم: (٣٣٨٨٦)، وذكره البغوي (٤/ ٣٢٠)، وابن عطية (٥/ ٢٨٨).

قُوتِلْتُمْ لَنَنصُرَنَّكُمْ وَاللَّهُ يَشْهَدُ إِنَّهُمْ لَكَاذِبُونَ ﴿١١﴾ لَئِنْ أُخْرِجُوا لَا يَخْرُجُونَ مَعَهُمْ وَلَئِن قُوتِلُوا لَا يَنصُرُونَهُمْ وَلَئِن نَّصَرُوهُمْ لَيُوَلُّنَّ الْأَدْبَارَ ثُمَّ لَا يُنصَرُونَ ﴿١٢﴾ لَأَنتُمْ أَشَدُّ رَهْبَةً فِي صُدُورِهِم مِّنَ اللَّهِ ذَٰلِكَ بِأَنَّهُمْ قَوْمٌ لَّا يَفْقَهُونَ ﴿١٣﴾ لَا يُقَاتِلُونَكُمْ جَمِيعًا إِلَّا فِي قُرًى مُّحَصَّنَةٍ أَوْ مِن وَرَاءِ جُدُرٍ بَأْسُهُم بَيْنَهُمْ شَدِيدٌ تَحْسَبُهُمْ جَمِيعًا وَقُلُوبُهُمْ شَتَّىٰ ذَٰلِكَ بِأَنَّهُمْ قَوْمٌ لَّا يَعْقِلُونَ ﴿١٤﴾ ﴾

وقوله تعالى: ﴿وَالَّذِينَ جَاءُوا مِنْ بَعْدِهِمْ...﴾ الآية: قال جمهور العلماء: أراد مَنْ يجيء من التابعين وغيرهم إلى يوم القيامة، وقال الفرَّاءُ: أراد الفرقة الثالثة من الصحابة، وهي مَنْ آمن في آخر مُدَّةِ النبي ﷺ.

وقوله: ﴿يَقُولُونَ﴾: حال فيها الفائدة، والمعنى: والذين جاؤوا قائلين كذا، وروت أُمُّ الدرداء، وأبو الدرداء عن النبي ﷺ أَنَّهُ كان يقول: «دَعْوَةُ المُسْلِمِ لِأَخِيهِ بِظَهْرِ الْغَيْبِ مُسْتَجَابَةٌ، عِنْدَ رَأْسِهِ مَلَكٌ مُوَكَّلٌ، كُلَّمَا دَعَا لِأَخِيهِ قَالَ المَلَكُ المُوَكَّلُ بِهِ: آمِينَ، وَلَكَ مِثْلُهُ»[1] رواه مسلم، انتهى، قال * ع[2] *: ولهذه الآية قال مالك وغيره: إِنَّه مَنْ كان له في أحدٍ من/ الصحابة رأيُ سوءٍ أو بغض، فلا حَظَّ له في فَيْءِ المسلمين، وقال ١٤٩أ
عبد اللَّه بن يزيد: قال الحسن: أدركت ثلاثمائةٍ مِنْ أصحاب النبي ﷺ منهم سبعون بَدْرِيًّا كُلُّهم يحدثني أَنَّ النَّبِيَّ ﷺ قال: «مَنْ فَارَقَ الجَمَاعَةَ قِيدَ شِبْرٍ، فَقَدْ خَلَعَ رِبْقَةَ الإِسْلَامِ مِنْ عُنُقِهِ»[3] فالجماعة ألاَّ تَسُبّوا الصحابة، ولا تماروا في دينِ اللَّه، ولا تُكَفِّرُوا أحداً من أَهْلِ التوحيد بذنب، قال عبد اللَّه: فَلَقِيتُ أبا أمامة وأبا الدرداء وواثلةَ وأَنَساً، فكلُّهم يحدثني عن النبي ﷺ بمثل حديث الحسن، والغِلُّ: الحقد والاعتقاد الرديء.

وقوله تعالى: ﴿أَلَمْ تَرَ إِلَى الَّذِينَ نَافَقُوا يَقُولُونَ لِإِخْوَانِهِمْ...﴾ الآية: نزلت في عبد اللَّه بن أُبَيٍّ ابن سلول، ورفاعةَ بن التابوت وقوم من منافقي الأنصار؛ كانوا بعثوا إلى بني النضير، وقالوا لهم: اثبتوا في معاقلكم، فإِنَّا مَعَكُمْ كيفما تقلبت حالُكم، وكانوا في ذلك كاذبين، وإِنَّما أرادوا بذلك أَنْ تقوى نُفُوسُهُمْ؛ عسى أَنْ يثبتوا حَتَّى لا يقدر النبي ﷺ عليهم، فيتمَّ مرادهم، وجاءت الأفعال غيرَ مجزومة في قوله: ﴿لا يخرجون﴾ ﴿ولا ينصرونهم﴾؛ لأَنَّها راجعةٌ إلى حكم القسم، لا إلى حكم الشرط، والضمير في

---

(١) أخرجه مسلم (٤/ ٢٠٩٥) كتاب: الذكر والدعاء، باب: فضل الدعاء للمسلمين بظهر الغيب (٨٦، ٨٧/ ٢٧٣٢)، (٨٨/ ٢٧٣٣)، (٢٧٣٢/ مكرر)، وابن ماجه (٢/ ٩٦٦، ٩٧٧) كتاب: المناسك، باب فضل دعاء الحاج (٢٨٩٥).

(٢) ينظر: «المحرر الوجيز» (٥/ ٢٨٨).

(٣) أخرجه أبو داود (٢/ ٦٥٥)، كتاب «السنة» باب: الخوارج (٤٧٥٨).

﴿صدورهم﴾ يعود على اليهود والمنافقين، والضمير في قوله: ﴿لا يقاتلونكم جميعاً﴾ لبني النضير وجميع اليهود، هذا قول جماعة المفسرين، ومعنى الآية: لا يبرزون لحربكم، وإنَّما/ يقاتلون متحصنين بالقُرَى والجدران؛ للرعب والرهب الكائن في قلوبهم. ١٤٩ ب

وقوله تعالى: ﴿بَأْسُهُمْ بينهم شديد﴾ أي: في غائلتهم وإِحَنِهِمْ ﴿تحسبهم جميعاً﴾ أي: مجتمعين ﴿وقلوبهم شتى﴾ أي: متفرقة؛ قال * ع[1] *: وهذه حال الجماعة المتخاذلة، وهي المغلوبةُ أبداً في كُلِّ ما تحاول، واللفظة مأخوذة من الشتات، وهو التفرق ونحوه.

﴿كَمَثَلِ ٱلَّذِينَ مِن قَبْلِهِمْ قَرِيبًا ذَاقُوا۟ وَبَالَ أَمْرِهِمْ وَلَهُمْ عَذَابٌ أَلِيمٌ ﴿١٥﴾ كَمَثَلِ ٱلشَّيْطَٰنِ إِذْ قَالَ لِلْإِنسَٰنِ ٱكْفُرْ فَلَمَّا كَفَرَ قَالَ إِنِّى بَرِىٓءٌ مِّنكَ إِنِّىٓ أَخَافُ ٱللَّهَ رَبَّ ٱلْعَٰلَمِينَ ﴿١٦﴾ فَكَانَ عَٰقِبَتَهُمَآ أَنَّهُمَا فِى ٱلنَّارِ خَٰلِدَيْنِ فِيهَا ۚ وَذَٰلِكَ جَزَٰٓؤُا۟ ٱلظَّٰلِمِينَ ﴿١٧﴾﴾

وقوله تعالى: ﴿كَمَثَل الذِينَ من قبلِهِم﴾ قال ابن عباس[2]: هُمْ بنو قينقاع، لأنَّ النبي ﷺ أجلاهم عن المدينة قبل بني النضير، والوَبَالُ: الشِّدَّةُ والمكروه، وعاقبة السوء والعذاب الأليم: هو في الآخرة.

وقوله سبحانه: ﴿كمثل الشيطان﴾ معناه: أَنَّ هاتينِ الفرقتين من المنافقين وبني النضير، كمثل الشيطان مع الإِنسان؛ فالمنافقونَ مَثَلُهُمُ الشيطان، وبنو النضير مثلهم الإِنسان، وذهب مجاهد وجمهور من المتأولين[3] إِلى أَنَّ الشيطانَ والإِنسانَ في هذه الآية اسما جنس، فكما أَنَّ الشيطان يغوي الإِنسان، ثم يَفِرُّ عنه بعد أَنْ يُوَرِّطَهُ؛ كذلك أغوى المنافقون بني النضير وحَرَّضُوهم على الثبوت، ووعدوهم النصرَ، فَلَمَّا نَشَبَ بنو النضير، وكشفوا عن وجوههم - تركهم المنافقون في أسوأ حال، وذهب قوم من رواة القصص إِلى أَنَّ هذا في شيطانٍ مخصوصٍ مع عابد مخصوص، اسمه «بَرْصِيصَا»، اسْتُودِعَ امرأة جميلةً، وقيل: سِيقَتْ إِليه لِيَشْفِيَهَا بدعائه من الجنون، فَسَوَّلَ له الشيطانُ الوقوعَ عليها، فحملت منه، فَخَشِيَ الفضيحة، فسَوَّلَ له قَتْلَهَا وَدَفْنَهَا، ففعل، ثم شَهَّرَهُ، فَلَمَّا اسْتُخْرِجَتِ المرأة،

---

(١) ينظر: «المحرر الوجيز» (٥/ ٢٩٠).

(٢) أخرجه الطبري (١٢/ ٤٦)، برقم: (٣٣٩٠٠)، وذكره البغوي (٤/ ٣٢٢)، وابن عطية (٥/ ٢٩٠)، وابن كثير (٤/ ٣٤٠).

(٣) أخرجه الطبري (١٢/ ٤٨)، برقم: (٣٣٩٠٦)، وابن عطية (٥/ ٢٩٠)، والسيوطي في «الدر المنثور» (٦/ ٢٩٧)، وعزاه لعبد بن حميد.

وحُمِلَ العابدُ شَرَّ حَمْلٍ،/ وَصُلِبَ ـ جَاءَهُ الشيطانُ فَقَالَ له: اسجد لي سجدةً وأنا ١٥٠أ
أُخَلِّصُكَ، فسجد له، فقال له الشيطان: هذا الذي أردتُ منك أَنْ كفرتَ بربك، إِنِّي بريء منك، فضرب اللَّه تعالى هذا المَثَلَ ليهودِ بني النضير والمنافقين، وهذا يحتاج إِلى صِحَّةِ سَنَدٍ، والتأويل الأول هو وجه الكلام.

* ت *: قال السهيلي: وقد ذكر هذه القصةَ هكذا القاضي إِسماعيلُ وغيره من طريق سفيان عن عمرو بن دينار، عن عُرْوَةَ بنِ عَامِرِ بْنِ عُبَيْدِ بْنِ رِفَاعَةَ الزُّرْقِيِّ، عنِ النبي ﷺ: «أَنَّ رَاهِباً كَانَ في بَنِي إِسرائيل»[1] فذكر القصة بكمالها، ويقال: إِنَّ اسمَ هذا الراهب «بَرْصِيصَا»، ولم يذكر اسمه القاضي إِسماعيل، انتهى، قال * ع[2] *: وقول الشيطان: ﴿إِنِّي أَخَافُ اللَّهَ﴾ رياءٌ من قوله، وليست على ذلك عقيدته، ولا يعرف اللَّه حَقَّ معرفته، ولا يحجزه خوفُه عن سُوءٍ يوقع فيه ابنَ آدم من أول إِلى آخر ﴿فكان عاقبتهما﴾ يعني: الشيطان والإِنسان على ما تقدم من حملهما على الجنس أو الخصوص.

﴿يَٰٓأَيُّهَا ٱلَّذِينَ ءَامَنُواْ ٱتَّقُواْ ٱللَّهَ وَلۡتَنظُرۡ نَفۡسٞ مَّا قَدَّمَتۡ لِغَدٖۖ وَٱتَّقُواْ ٱللَّهَۚ إِنَّ ٱللَّهَ خَبِيرُۢ بِمَا تَعۡمَلُونَ ١٨ وَلَا تَكُونُواْ كَٱلَّذِينَ نَسُواْ ٱللَّهَ فَأَنسَىٰهُمۡ أَنفُسَهُمۡۚ أُوْلَٰٓئِكَ هُمُ ٱلۡفَٰسِقُونَ ١٩ لَا يَسۡتَوِيٓ أَصۡحَٰبُ ٱلنَّارِ وَأَصۡحَٰبُ ٱلۡجَنَّةِۚ أَصۡحَٰبُ ٱلۡجَنَّةِ هُمُ ٱلۡفَآئِزُونَ ٢٠﴾

وقوله سبحانه ﴿يأيها الذين آمنوا اتقوا اللَّه ولتنظر نفس ما قدمت لغد. . .﴾ الآية: هذه آية وعظ وتذكير، وتقريبٍ للآخرة، وتحذيرٍ مِمَّنْ لا تخفى عليه خافيةٌ، وقوله تعالى: ﴿لغد﴾: يريد يوم القيامة، والذين نسوا اللَّه: هم الكفار، والمعنى: تركوا اللَّه وغفلوا عنه، حَتَّى كانوا كالناسين، فعاقبهم بأَنْ [جعلهم][3] ينسون أنفسهم، وهذا هو الجزاء على الذنب بالذنب، قال سفيان[4]: المعنى: حَظَّ أنفسهم، ويُعْطِي لفظُ الآية أَنَّ مَنْ عرف نفسه ولم يَنْسَهَا عَرَفَ رَبَّهُ تعالى، وقد قال عليُّ بن أبي طالب[5]، ـ رضي اللَّه عنه ـ: اعْرِفْ نفسك تَعْرِفْ ربك، وروي عنه أيضاً أَنَّه قال: مَنْ لم يعرفْ نفسه، لم يعْرف ربه.

﴿لَوۡ أَنزَلۡنَا هَٰذَا ٱلۡقُرۡءَانَ عَلَىٰ جَبَلٖ لَّرَأَيۡتَهُۥ خَٰشِعٗا مُّتَصَدِّعٗا مِّنۡ خَشۡيَةِ ٱللَّهِۚ وَتِلۡكَ ٱلۡأَمۡثَٰلُ

---

(١) ذكره السيوطي في «الدر المنثور» (٦/ ٢٩٦)، وعزاه إلى ابن أبي الدنيا في «مكائد الشيطان»، وابن مردويه، والبيهقي في «شعب الإيمان».
(٢) ينظر: «المحرر الوجيز» (٥/ ٢٩٠).
(٣) سقط في: د.
(٤) أخرجه الطبري (١٢/ ٥٠)، برقم: (٣٣٩١١)، وابن عطية (٥/ ٢٩١).
(٥) ذكره ابن عطية (٥/ ٢٩١).

نَضْرِبُهَا لِلنَّاسِ لَعَلَّهُمْ يَتَفَكَّرُونَ ﴿٢١﴾ هُوَ ٱللَّهُ ٱلَّذِى لَآ إِلَٰهَ إِلَّا هُوَ عَٰلِمُ ٱلْغَيْبِ وَٱلشَّهَٰدَةِ هُوَ ٱلرَّحْمَٰنُ ٱلرَّحِيمُ ﴿٢٢﴾ هُوَ ٱللَّهُ ٱلَّذِى لَآ إِلَٰهَ إِلَّا هُوَ ٱلْمَلِكُ ٱلْقُدُّوسُ ٱلسَّلَٰمُ ٱلْمُؤْمِنُ ٱلْمُهَيْمِنُ ٱلْعَزِيزُ ٱلْجَبَّارُ ٱلْمُتَكَبِّرُ سُبْحَٰنَ ٱللَّهِ عَمَّا يُشْرِكُونَ ﴿٢٣﴾ هُوَ ٱللَّهُ ٱلْخَٰلِقُ ٱلْبَارِئُ ٱلْمُصَوِّرُ لَهُ ٱلْأَسْمَآءُ ٱلْحُسْنَىٰ يُسَبِّحُ لَهُۥ مَا فِى ٱلسَّمَٰوَٰتِ وَٱلْأَرْضِ وَهُوَ ٱلْعَزِيزُ ٱلْحَكِيمُ ﴿٢٤﴾ ﴾

١٥٠ ب وقوله/ سبحانه: ﴿لو أنزلنا هذا القرآن على جبل...﴾ الآية: موعظةٌ للإنسان، وَذَمٌّ لأخلاقه وإعراضه وغفلته عن تَدَبُّرِ كلام خالقه، وإذا كان الجبلُ، على عِظَمِهِ وقُوَّتِهِ، لو أُنْزِلَ عليه القرآن وفَهِمَ منه ما فَهِمَهُ الإنسان، لخشع واستكان، وتصدَّع، خشيةً للَّه تعالى ـ: فالإنسانُ على حقارته وضَعْفِهِ أولى بذلك، وضرب اللَّه سبحانه هذا المثل؛ ليتفكر فيه العاقلُ، ويخشعَ ويلينَ قلبُهُ.

وقوله سبحانه: ﴿هو اللَّه الذي لا إله إلاَّ هو عالم الغيب والشهادة هو الرحمٰن الرحيم﴾ الآية: لما قال تعالى: ﴿من خشية اللَّه﴾، جاء بالأوصاف العَلِيَّةِ التي تُوجِبُ لمخلوقاته هذه الخشيةَ، **وقرأ** الجمهور[1]: «القُدُّوسُ» ـ بضم القاف ـ؛ من تَقَدَّسَ إذا تطهَّرَ وتنزَّه.

وقوله: ﴿السلام﴾ أي: ذو السلام؛ لِأَنَّ الإيمان به وتوحيدَه وأفعاله هي لمن آمنَ سلام كُلُّها، و﴿المؤمن﴾: اسم فاعل من آمن بمعنى أمن من الأمن، وقيل: معناه: المُصَدِّقُ عبادَهُ المؤمنين، و﴿المهيمن﴾: معناه: الحفيظ والأمين؛ قاله ابن عباس[2]، و﴿الجبار﴾: هو الذي لا يدانيه شيءٌ، ولا تُلْحَقُ رتبته، قال الفخر[3]: وفي اسمه تعالى: ﴿الجبار﴾ وجوه:

أحدها: أَنَّه فَعَّالٌ؛ من جَبَرَ إذا أغنى الفقيرَ وجبر الكسير.

والثاني: أنْ يكون الجبار من جَبَرَهُ إذا أكرهه؛ قال الأزهريُّ: وهي لغة تميم، وكثيرٌ من الحجازيين يقولونها بغير ألف في الإكراه، وكان الشافعيُّ رحمه اللَّه يقول: جَبَرَهُ السلطانُ على كذا بغير ألف، وجعل الفرَّاءُ ﴿الجبار﴾ بهذا المعنى من أجبر بالألف، وهي

---

(١) وقرأ بها أبو السمال بفتح القاف، ورويت عن الكسائي. قال أبو الفتح: فَعُول في الصفة قليل، وذكر سيبويه في الصفة السَّبُّوح، والقَدُّوس.
ينظر: **«المحتسب»** (٢/ ٣١٧)، و**«مختصر الشواذ»** ص: (١٥٥)، وذكر ابن عطية في **«المحرر الوجيز»** (٥/ ٢٩٢) أنها رويت عن أبي ذر. وزاد أبو حيان (٨/ ٢٤٩) نسبتها إلى: أبي دينار الأعرابي.

(٢) أخرجه الطبري (١٢/ ٥٣)، برقم: (٣٣٩٢٥)، وذكره ابن عطية (٥/ ٢٩٢).

(٣) ينظر: **«تفسير الفخر الرازي»** (٢٩/ ٢٥٥).

اللغة المعروفة في الإكراه، انتهى، و﴿المتكبر﴾: معناه: الذي له التكبُّرُ حَقًّا و﴿البَارِئُ﴾ بمعنى: الخالق، و﴿المُصَوِّرُ﴾: هو الذي يوجد الصورَ، وباقي الآية بَيِّنٌ، وروى مَعْقِلُ بن يسار عنِ النبي ﷺ/ أَنَّه قال: مَنْ قَالَ حِينَ يُصْبِحُ ثَلاَثَ مَرَّاتٍ: أَعُوذُ بِاللَّهِ السَّمِيعِ الْعَلِيمِ ١٥١أ مِنَ الشَّيْطَانِ الرَّجِيمِ، وَقَرَأَ ثَلاَثَ آياتٍ مِنْ آخِرِ سُورَةِ الْحَشْرِ ـ: وَكَّلَ اللَّهُ بِهِ سَبْعِينَ أَلْفَ مَلَكٍ يُصَلُّونَ عَلَيْهِ، حَتَّى يُمْسِي، وَإِنْ مَاتَ في ذَلِكَ الْيَوْمِ مَاتَ شَهِيداً، وَمَنْ قَالَهَا حِينَ يُمْسِي كَانَ بِتَلْكَ الْمَنْزِلَةِ»[1] رواه الترمذي، وقال: حديث حسن غريب، انتهى.

---

(١) أخرجه الترمذي (٥/ ١٨٢)، كتاب «فضائل القرآن» باب: (٢٢) (٢٩٢٢).
قال الترمذي: هذا حديث غريب لا نعرفه إلا من هذا الوجه.

تَفْسِيرُ سُورَةِ المُمْتَحِنَةِ

وهِيَ مَدَنِيَّةٌ بِإجْمَاعٍ

بِسْمِ ٱللَّهِ ٱلرَّحْمَٰنِ ٱلرَّحِيمِ

﴿يَٰٓأَيُّهَا ٱلَّذِينَ ءَامَنُواْ لَا تَتَّخِذُواْ عَدُوِّي وَعَدُوَّكُمْ أَوْلِيَآءَ تُلْقُونَ إِلَيْهِم بِٱلْمَوَدَّةِ وَقَدْ كَفَرُواْ بِمَا جَآءَكُم مِّنَ ٱلْحَقِّ يُخْرِجُونَ ٱلرَّسُولَ وَإِيَّاكُمْ أَن تُؤْمِنُواْ بِٱللَّهِ رَبِّكُمْ إِن كُنتُمْ خَرَجْتُمْ جِهَٰدًا فِي سَبِيلِي وَٱبْتِغَآءَ مَرْضَاتِي تُسِرُّونَ إِلَيْهِم بِٱلْمَوَدَّةِ وَأَنَا۠ أَعْلَمُ بِمَآ أَخْفَيْتُمْ وَمَآ أَعْلَنتُمْ وَمَن يَفْعَلْهُ مِنكُمْ فَقَدْ ضَلَّ سَوَآءَ ٱلسَّبِيلِ ﴿١﴾﴾

قوله عز وجل: ﴿يأيها الذين آمنوا لا تتخذوا عدوي وعدوكم أولياء...﴾ الآية: المراد بالعدو ههنا: كُفَّارُ قريش، وسبب نزول هذه الآية حَاطِبُ بْنُ أبي بَلْتَعَةَ؛ وذلك أَنَّ النبيَّ ﷺ أرادَ الخروجَ إلى مَكَّةَ عامَ الحديبية.

* ت *: بل عام فتح مَكَّةَ، فكتب حاطبٌ إلى قوم من كُفَّارِ مَكَّةَ يخبرهم بقصد رسول اللَّه ﷺ ولم يكن ذلك منه ارتداداً، فنزل الوحي مخبراً بما صنع حاطبٌ، فبعث النبي ﷺ عَلِيًّا والزبيرَ وثالثاً ـ قيل هو المقداد ـ وقال: انطلقوا حَتَّى تأتُوا روضة خاخ، فإنَّ بها ظغينةً معها كتابٌ من حاطبٍ إلى المشركين، فخذوه منها، وخَلُّوا سبيلها، فانطلقوا حَتَّى وجدوا المرأة، فقالوا لها: أَخْرِجِي الكتابَ، فقالت: ما معي كتاب! ففتشوا رحلها فما وجدوا شيئاً فقال عليٌّ: ما كَذَبَ رسولُ اللَّه ﷺ، ولا كُذِّب، واللَّهِ، لَتُخْرِجِنَّ الكِتَابَ أَوْ لَتُلْقِينَّ الثِّيَابَ، فقالَتْ: أَعْرِضُوا عَنِّي، فَحَلَّتْهُ مِنْ قُرُونِ رَأْسِهَا، فجاؤوا بِهِ النبيَّ ﷺ فَقَالَ لِحَاطِبٍ: مَنْ كَتَبَ هَذَا؟ فَقَالَ: أنا يا رَسُولَ اللَّهِ، فَقَالَ: مَا حَمَلَكَ عَلَىٰ مَا صَنَعْتَ؟ فَقَالَ: يَا رَسُولَ اللَّهِ، لاَ تَعْجَلْ عَلَيَّ فواللَّهِ، مَا كَفَرْتُ مُنْذُ أَسْلَمْتُ، وَمَا/ فَعَلْتُ ذَلِكَ ٱرْتِدَاداً عَن ١٥١ ب
دِينِي وَلاَ رَغْبَةً عَنْهُ؛ وَلَكِنْ لَمْ يَكُنْ أَحَدٌ مِنَ المُهَاجِرِينَ إلاَّ وَلَهُ[1] بِمَكَّةَ مَنْ يَمْنَعُ عَشِيرَتَهُ، وَكُنْتُ ٱمْرَأً مُلْصَقاً فِيهِمْ، وَأَهْلِي بَيْنَ ظَهْرَانِيهِمْ، فَخَشِيتُ عَلَيْهِمْ فَأَرَدْتُ أَنْ أَتَّخِذَ عِنْدَهُمْ

(١) في د: الأول.

يَداً، فَصَدَّقَهُ النَّبِيُّ ﷺ وقال: لاَ تَقُولُوا لِحَاطِبٍ إلاَّ خَيْراً»[1] وروي أَنَّ حاطباً كَتَبَ: إِنَّ رَسُولَ اللَّهِ ﷺ يُرِيدُ غَزْوَكُمْ في مِثْلِ اللَّيْلِ وَالسَّيْلِ، وَأُقْسِمُ بِاللَّهِ، لَوْ غَزَاكُمْ وَحْدَهُ، لَنُصِرَ عَلَيْكُمْ، فَكَيْفَ وَهُوَ في جَمْعٍ كَثِيرٍ؟! * ص *: و﴿تُلْقُونَ﴾ مفعوله محذوف، أي: تلقون إليهم أخبارَ الرسول وأسراره، و﴿بالمودة﴾: الباء للسبب، انتهى.

وقوله تعالى: ﴿أَنْ تؤمنوا﴾: مفعول من أجله، أي: أخرجوكم من أجل أنْ آمنتم بربكم.

وقوله تعالى: ﴿إِنْ كنتم﴾: شرط، جوابُهُ متقدم في معنى ما قبله، وجاز ذلك لما لم يظهر عمل الشرط، والتقدير: إِنْ كنتم خرجتم جهاداً في سبيلي وابتغاءَ مرضاتي، فلا تتخذوا عدوي وعدوكم أولياءَ، و﴿جهاداً﴾ منصوب على المصدر، وكذلك ﴿ابتغاء﴾ ويجوزُ أنْ يكونَ ذلك مفعولاً من أجله، والمرضاة: مصدر كالرضى و﴿تسرون﴾ حال من ﴿تلقون﴾، ويجوز أنْ يكون في موضع خبر ابتداء، كأَنَّهُ قال: أنتم تُسِرُّونَ، ويَصِحُّ أنْ يكون فعلاً ابتدىء به القول.

وقوله تعالى: ﴿أَعْلَمُ﴾ يحتمل أنْ يكون أفعل، ويحتمل أنْ يكون فعلاً؛ لِأَنَّكَ تقول: علمت بكذا فتدخل الباء.

* ص *: والظاهر أَنَّه أفعل تفضيل؛ ولذلك عُدِّيَ بالباء، انتهى، و﴿سواء﴾ يجوز أنْ يكون مفعولاً بـ﴿ضلَّ﴾ على تعدي «ضل»، ويجوز أنْ يكون ظرفاً/ على غير التعدي؛ ١٥٢ أ
لِأَنَّهُ يجيء بالوجهين، والأَوَّلُ أحسن في المعنى، والسواء: الوسط، و﴿السبيل﴾: هنا شرع اللَّه وطريقُ دينه.

﴿إِن يَثْقَفُوكُمْ يَكُونُوا۟ لَكُمْ أَعْدَآءً وَيَبْسُطُوٓا۟ إِلَيْكُمْ أَيْدِيَهُمْ وَأَلْسِنَتَهُم بِٱلسُّوٓءِ وَوَدُّوا۟ لَوْ تَكْفُرُونَ ﴿٢﴾ لَن تَنفَعَكُمْ أَرْحَامُكُمْ وَلَآ أَوْلَٰدُكُمْ ۚ يَوْمَ ٱلْقِيَٰمَةِ يَفْصِلُ بَيْنَكُمْ ۚ وَٱللَّهُ بِمَا تَعْمَلُونَ بَصِيرٌ ﴿٣﴾﴾

وقوله سبحانه: ﴿إِنْ يَثْقَفُوكُمْ يَكُونُوا لَكُمْ أَعْدَاءً...﴾ الآية: أخبر تعالى أَنَّ مُدَارَاةَ هؤلاء الكفرة غيرُ نافعة في الدنيا، وأَنَّها ضارَّةٌ في الآخرة؛ ليبين فسادَ رأي مُصَانِعِهِمْ،

---

(١) أخرجه البخاري (٦/ ١٦٦)، كتاب «الجهاد والسير» باب: الجاسوس (٣٠٠٧)، وأطرافه (٣٠٨١، ٣٩٨٣، ٤٢٧٤، ٤٨٩٠، ٦٢٥٩، ٦٩٣٩)، ومسلم (٤/ ١٩٤١ ـ ١٩٤٢)، كتاب «فضائل الصحابة» باب: من فضائل أهل بدر رضي اللَّه عنهم، وقصة حاطب من أبي بلتعة (١٦١، ١٦١/ ٢٤٩٤)، وأبو داود (٢/ ٥٤)، كتاب «الجهاد» باب: في حكم الجاسوس إذا كان مسلماً (٢٦٥٠)، والترمذي (٥/ ٦٩٧)، كتاب «المناقب» باب: (٥٩) (٣٨٦٤).

فقال: ﴿إن يثقفوكم﴾ أي: إنْ يتمكنوا منكم وتحصلوا في ثقافهم ظهرت عداوتهم، وانبسطت إليكم أيديهم بِضَرَرِكُمْ وَقَتْلِكُمْ، وانبسطت ألسنتُهم بسبِّكم، وأَشَدُّ من هذا كله إنَّما يقنعهم أَنْ تكفروا، وهذا هو ودهم،، ثم أخبر تعالى أنَّ هذه الأرحامَ التي رغبتم في وصلها، ليستْ بنافعة يومَ القيامة، فالعامل في ﴿يوم﴾ قوله ﴿تنفعكم﴾، وقيل: العامل فيه ﴿يفصل﴾ وهو مِمَّا بعده لا مِمَّا قبله، وعبارةُ الثعلبيِّ ﴿لن تنفعكم أرحامكم﴾ أي: قرابتكم منهم ﴿ولا أولادكم﴾: الذين عندهم بمكة ﴿يومَ القيامة﴾: إذا عصيتم اللَّه من أجلهم ﴿يفصل بينكم﴾: فيدخل المؤمنون الجنة، والكافرون النارَ، انتهى.

* ت *: وهذه الآية تنظر إلى قوله تعالى: ﴿وَمَا أَمْوَالُكُمْ وَلاَ أَوْلاَدُكُمْ بِالَّتِي تُقَرِّبُكُمْ عَنْدَنَا زُلْفَى...﴾ [سبأ: ٣٧] الآية: واعلم أنَّ المال والسبب النافع يوم القيامة، ما كان لِلَّهِ وقُصِدَ به العونُ على طاعة اللَّه، وإلاَّ فهو على صاحبه وَبَالٌ وطولُ حساب، قال ابن المبارك في «**رقائقه**»: أخبرنا شعبة، عن عمرو بن مرة قال: سمعت عبد اللَّه بن الحارث يُحَدِّثُ عن أبي كثير، عن عبد اللَّه بن عمرو بن/ العاصي أنَّه سمعه يقول: ويجمعون ١٥٢ ب
- يعني ليوم القيامة - فيقال: أين فقراء هذه الأمة ومساكينُها؟ فيبرزون، فَيُقَالُ: ما عندكم؟ فيقولون: يا رَبَّنَا، ابْتُلِينَا فَصَبِرْنَا، وأنت أعلم، أحسبه، قال: ووليت الأموال والسلطانَ غَيْرَنا، فيقال: صدقتم، فيدخلون الجنة قبل سائر الناس بزمان، وتبقى شِدَّةُ الحساب على ذَوِي السلطان والأموال، قال: قلت: فأين المؤمنون يومئذ؟ قال: توضع لهم كراسيُّ من نور، ويُظَلِّلُ عليهم الغمامُ، ويكون ذلك اليومُ أقصرَ عليهم من ساعة من نهار، انتهى، وفي قوله تعالى: ﴿واللَّه بما تعملون بصير﴾: وعيدٌ وتحذير.

﴿قَدْ كَانَتْ لَكُمْ أُسْوَةٌ حَسَنَةٌ فِيٓ إِبْرَٰهِيمَ وَٱلَّذِينَ مَعَهُۥٓ إِذْ قَالُواْ لِقَوْمِهِمْ إِنَّا بُرَءَٰٓؤُاْ مِنكُمْ وَمِمَّا تَعْبُدُونَ مِن دُونِ ٱللَّهِ كَفَرْنَا بِكُمْ وَبَدَا بَيْنَنَا وَبَيْنَكُمُ ٱلْعَدَٰوَةُ وَٱلْبَغْضَآءُ أَبَدًا حَتَّىٰ تُؤْمِنُواْ بِٱللَّهِ وَحْدَهُۥٓ إِلَّا قَوْلَ إِبْرَٰهِيمَ لِأَبِيهِ لَأَسْتَغْفِرَنَّ لَكَ وَمَآ أَمْلِكُ لَكَ مِنَ ٱللَّهِ مِن شَىْءٍ رَّبَّنَا عَلَيْكَ تَوَكَّلْنَا وَإِلَيْكَ أَنَبْنَا وَإِلَيْكَ ٱلْمَصِيرُ ﴿٤﴾ رَبَّنَا لَا تَجْعَلْنَا فِتْنَةً لِّلَّذِينَ كَفَرُواْ وَٱغْفِرْ لَنَا رَبَّنَآ إِنَّكَ أَنتَ ٱلْعَزِيزُ ٱلْحَكِيمُ ﴿٥﴾﴾

وقوله تعالى: ﴿قد كانت لكم أسوة﴾ أي: قدوة ﴿في إبراهيم﴾: الخليل ﴿والذين معه﴾: قيل: مَنْ آمن به مِنَ الناس، وقال الطبريُّ وغيره[1]: ﴿الذين معه﴾: هم الأنبياء المعاصرون له أو قريباً من عصره، قال * ع[2] *: وهذا أرجح؛ لِأَنَّهُ لم يُرْوَ أَنَّ لإبراهيم

---

(١) ينظر: «**تفسير الطبري**» (١٢/ ٥٩).

(٢) ينظر: «**المحرر الوجيز**» (٥/ ٢٩٥).

أتباعاً مؤمنين في وقتِ مكافحته نمروداً، وفي البخاريِّ: أنه قال لسارةَ حين رحل بها إلى الشام مهاجراً من بلد النمرود: ما على الأرض مَنْ يَعْبُدُ اللَّهَ غيري وغيرُك، وهذه الأُسْوَةُ مُقَيَّدَةٌ في التبري من المشركين وإشراكهم، وهو مُطَّرِدٌ في كل مِلَّةٍ، وفي نبينا مُحَمَّدٍ ـ عليه السلام ـ أسوةٌ حسنةٌ على الإطلاق في العقائد وفي أحكام الشرع كُلِّها.

وقوله: ﴿كفرنا بكم﴾ أي: كذبناكم في عبادتكم الأصنامَ.

وقوله: ﴿إلاَّ قولَ إبراهيم لأبيه﴾ يعني: تأسوا بإبراهيم، إلاَّ في استغفاره لأبيه، فلا تتأسوا به فتستغفروا للمشركين، لأَنَّ استغفاره إنَّما كانَ عَنْ موعدةٍ وعدها/ إيَّاهُ؛ وهذا ١٥٣أ
تأويل قتادة، ومجاهد، وعطاءٍ الخُرَاسَانِيِّ وغيرهم[١].

وقوله: ﴿ربنا عليك توكلنا﴾ إلى قوله: ﴿إِنَّكَ أَنْتَ الْعَزِيزُ الْحَكِيمُ﴾ هو حكاية عن قول إبراهيم والذين معه، وهذه الألفاظ بَيِّنَةٌ مِمَّا تقدم في آي القرآن.

وقوله: ﴿ربنا لا تجعلنا فتنة﴾ قيل: المعنى: لا تغلبهم علينا، فنكونَ لهم فتنةً وسَبَبَ ضلالةٍ؛ نحا هذا المنحى قتادةُ وأبو مِجْلَزٍ[٢]، وقد تقدم مُسْتَوفًى في سورة يونس، وقال ابن عباس[٣]: المعنى: لا تسلِّطْهم علينا فيفتنونا عَنْ أدياننا، فكأَنَّه قال: لا تجعلنا مفتونين، فَعَبَّرَ عن ذلك بالمصدر، وهذا أرجح الأقوال؛ لِأَنَّهُمْ إنَّما دعوا لِأَنْفُسِهِم، وعلى منحى قتادة: إنما دعوا للكفار، أَمَّا أَنَّ مقصدَهم إنما هو أَنْ يندفع عنهم ظهورُ الكُفَّارِ الذي بسببه فِتَنُ الكُفَّارِ، فجاء في المعنى تحليقٌ بليغ.

﴿لَقَدْ كَانَ لَكُمْ فِيهِمْ أُسْوَةٌ حَسَنَةٌ لِمَن كَانَ يَرْجُوا اللَّهَ وَالْيَوْمَ الْآخِرَ ۚ وَمَن يَتَوَلَّ فَإِنَّ اللَّهَ هُوَ الْغَنِيُّ الْحَمِيدُ ﴿٦﴾ ۞ عَسَى اللَّهُ أَن يَجْعَلَ بَيْنَكُمْ وَبَيْنَ الَّذِينَ عَادَيْتُم مِّنْهُم مَّوَدَّةً ۚ وَاللَّهُ قَدِيرٌ ۚ وَاللَّهُ غَفُورٌ رَّحِيمٌ ﴿٧﴾﴾

وقوله تعالى: ﴿لقد كان لكم [فيهم]﴾[٤] أي: في إبراهيم والذين معه، وباقي الآية

---

(١) أخرجه الطبري (١٢/ ٦٠) عن مجاهد برقم: (٣٣٩٤١) وعن قتادة برقم: (٣٣٩٤٣)، وذكره ابن عطية (٥/ ٢٩٥)، وابن كثير في «تفسيره» (٤/ ٣٤٨)، والسيوطي في «الدر المنثور» (٦/ ٣٠٤)، وعزاه لعبد بن حميد.

(٢) أخرجه الطبري (١٢/ ٦١)، برقم: (٣٣٩٤٧)، وذكره ابن عطية (٥/ ٢٩٦)، وابن كثير في «تفسيره» (٤/ ٣٤٨)، والسيوطي في «الدر المنثور» (٦/ ٣٠٤)، وعزاه لعبد بن حميد.

(٣) أخرجه الطبري (١٢/ ٦١)، برقم: (٣٣٩٤٨)، وذكره ابن عطية (٥/ ٢٩٦)، وابن كثير في «تفسيره» (٤/ ٣٤٨)، والسيوطي في «الدر المنثور» (٦/ ٣٠٤)، وعزاه لابن المنذر، والحاكم وصححه.

(٤) سقط في: د.

بَيِّنٌ، وروي أَنَّ هذهِ الآياتِ لما نزلت، وَعَزَمَ المؤمنون على امتثالها، وَصَرْمِ حِبَالِ الكَفَرَةِ ـ لحقهم تَأَسُّفٌ وهمٌّ من أَجل قراباتهم؛ إِذ لم يؤمنوا، ولم يهتدوا، حَتَّى يكونَ بينهم التوادُدُ والتواصُلُ، فنزلت: ﴿عسى اللَّه...﴾ الآية: مؤنسةٌ في ذلك، ومُرْجِيةٌ أَنْ يقعَ، فوقع ذلك بإِسلامهم في الفتح، وصار الجميعُ إِخواناً، وعسى من اللَّه واجبةُ الوقوع.

* ت *: قد تقدم تحقيقُ القولِ في ﴿عسى﴾ في سورة القصص، فأغنى عن إِعادته.

﴿لَّا يَنْهَىٰكُمُ ٱللَّهُ عَنِ ٱلَّذِينَ لَمْ يُقَٰتِلُوكُمْ فِى ٱلدِّينِ وَلَمْ يُخْرِجُوكُم مِّن دِيَٰرِكُمْ أَن تَبَرُّوهُمْ وَتُقْسِطُوٓا۟ إِلَيْهِمْ ۚ إِنَّ ٱللَّهَ يُحِبُّ ٱلْمُقْسِطِينَ ﴿٨﴾ إِنَّمَا يَنْهَىٰكُمُ ٱللَّهُ عَنِ ٱلَّذِينَ قَٰتَلُوكُمْ فِى ٱلدِّينِ وَأَخْرَجُوكُم مِّن دِيَٰرِكُمْ وَظَٰهَرُوا۟ عَلَىٰٓ إِخْرَاجِكُمْ أَن تَوَلَّوْهُمْ ۚ وَمَن يَتَوَلَّهُمْ فَأُو۟لَٰٓئِكَ هُمُ ٱلظَّٰلِمُونَ ﴿٩﴾ يَٰٓأَيُّهَا ٱلَّذِينَ ءَامَنُوٓا۟ إِذَا جَآءَكُمُ ٱلْمُؤْمِنَٰتُ مُهَٰجِرَٰتٍ فَٱمْتَحِنُوهُنَّ ۖ ٱللَّهُ أَعْلَمُ بِإِيمَٰنِهِنَّ ۖ فَإِنْ عَلِمْتُمُوهُنَّ مُؤْمِنَٰتٍ فَلَا تَرْجِعُوهُنَّ إِلَى ٱلْكُفَّارِ ۖ لَا هُنَّ حِلٌّ لَّهُمْ وَلَا هُمْ يَحِلُّونَ لَهُنَّ ۖ وَءَاتُوهُم مَّآ أَنفَقُوا۟ ۚ وَلَا جُنَاحَ عَلَيْكُمْ أَن تَنكِحُوهُنَّ إِذَآ ءَاتَيْتُمُوهُنَّ أُجُورَهُنَّ ۚ وَلَا تُمْسِكُوا۟ بِعِصَمِ ٱلْكَوَافِرِ وَسْـَٔلُوا۟ مَآ أَنفَقْتُمْ وَلْيَسْـَٔلُوا۟ مَآ أَنفَقُوا۟ ۚ ذَٰلِكُمْ حُكْمُ ٱللَّهِ ۖ يَحْكُمُ بَيْنَكُمْ ۚ وَٱللَّهُ عَلِيمٌ حَكِيمٌ ﴿١٠﴾ وَإِن فَاتَكُمْ شَىْءٌ مِّنْ أَزْوَٰجِكُمْ إِلَى ٱلْكُفَّارِ فَعَاقَبْتُمْ فَـَٔاتُوا۟ ٱلَّذِينَ ذَهَبَتْ أَزْوَٰجُهُم مِّثْلَ مَآ أَنفَقُوا۟ ۚ وَٱتَّقُوا۟ ٱللَّهَ ٱلَّذِىٓ أَنتُم بِهِۦ مُؤْمِنُونَ ﴿١١﴾﴾

وقوله تعالى: ﴿لا يَنْهَاكُمُ اللَّهُ عَنِ الَّذِينَ لَمْ يُقَاتِلُوكُمْ...﴾ الآية: اختلف في هؤلاء الذين لم يَنْهَ عنهم أَنْ يُبَرُّوا، فقيل: أراد المؤمنين التاركين للهجرة، وقيل: خُزَاعَةَ وقبائلَ من العرب، كانوا مظاهرين للنبي ﷺ/ ومُحِبِّينَ لظهوره، وقيل: أراد النساءَ والصبيان من الكَفَرَةِ، وقيل: أراد مِنْ كُفَّارِ قريش مَنْ لم يقاتلْ ولا أخرج، ولم يُظْهِرْ سُوءاً؛ وعلى أَنَّها في الكفار فالآية منسوخةٌ بالقتال، والذين قاتلوا في الدين وأخرجوهم هم مَرَدَةُ قريش. ١٥٣٠ ب

وقوله تعالى: ﴿يأَيها الذين آمنوا إِذا جاءكم المؤمنات مهاجرات﴾ الآيةُ نزلَتْ إِثْرَ صلح الحديبية؛ وذلك أَنَّ ذلك الصلحَ تَضَمَّنَ أَنَّ مَنْ أتى مُسْلِماً من أهل مَكَّةَ، رُدَّ إِليهم، سَواءٌ كان رجلاً أو امرأةً، فَنَقَضَ اللَّهُ تعالى من ذلك أَمْرَ النساء بهذه الآية، وحكم بأَنَّ المهاجرة المؤمنةَ لا تُرَدُّ إِلى دار الكُفْرِ، و﴿امتحنوهن﴾: معناه: جربوهن واستخبروا حقيقةَ ما عندهنَّ.

وقوله تعالى: ﴿اللَّه أعلم بإِيمانهنَّ﴾ إِشارة إِلى الاسترابة ببعضهنَّ.

* ت *: وقوله تعالى: ﴿فإِنْ علمتموهن مؤمناتٍ...﴾ الآية: العلم هنا: بمعنى الظن، وذكر اللَّه تعالى العِلَّةَ في ألاَّ يُرَدَّ النساءُ إِلى الكُفَّارِ وهو امتناعُ الوطء وحُرْمَتُهُ.

وقوله تعالى: ﴿وآتوهم ما أنفقوا. . .﴾ الآية: أمر بأَنْ يؤتى الكُفَّارُ مهورَ نسائهم التي هاجرنَ مؤمناتٍ، ورفع سبحانه الجناحَ في أَنْ يتزوجنَ بصدقاتٍ هي أجورهن، وأمر المسلمين بفراق الكافراتِ وألاَّ يتمسكوا بعصمهن، فقيل: الآية في عابداتِ الأوثان ومَنْ لا يجوزُ نكاحُها ابتداءً، وقيل: هي عامَّةٌ نُسِخَ منها نساءُ أهل الكتاب، والعِصَمُ: جمع عِصْمَة، وهي أسباب الصحبة والبقاء في الزوجية، وأمر تعالى أَنْ يسأل أيضاً المؤمنون: ما أنفقوا؟ فرُوِيَ عنِ ابن شهاب أَنَّ قريشاً لَمَّا/ بلغهم هذا الحكم، قالوا: نحن لا نرضى بهذا ١٥٤أ
الحكم، ولا نَلْتَزِمُهُ، ولا ندفع لأحد صَدَاقاً، فنزلت بسبب ذلك هذه الآيةُ الأخرى: ﴿وَإِنْ فاتكم شيء من أزواجكم إلى الكفار. . .﴾ الآية: فأمر اللَّه تعالى المؤمنين أنْ يدفعوا إلى مَن فَرَّتْ زوجتُه ففاتتْ بنفسها إلى الكُفَّارِ صَدَاقَهُ الذي أنفق، واخْتُلِفَ: مِنْ أَيِّ مَالٍ يُدْفَعُ إليه الصَّدَاقُ؟ فقال ابن شهاب[١]: يُدْفَعُ إليه من الصدقات التي كانت تُدْفَعُ إلى الكفار بسبب مَنْ هاجر من أزواجهم، وأزال اللَّه دفعها إليهم حين لم يرضوا حكمه، قال * ع[٢] *: وهذا قول صحيح يقتضيه قوله: ﴿فعاقبتم﴾ وقال قتادة[٣] وغيره: يُدْفَعُ إليه من مغانم المغازي، وقال هؤلاء: التعقيب هو الغزو والمغنم، وقال ابن شهاب[٤] أيضاً: يدفع إليه مِنْ أيِّ وجوه الفيء أمكن، والمعاقبة في هذه الآية ليستْ بمعنى مجازاة السوء بسوءٍ، قال الثعلبي: وقرأ مجاهد: «فَأَعْقَبْتُمْ»[٥] وقال: المعنى: صنعتم بهم كما صنعوا بكم، انتهى، قال * ع[٦] *: أي: وذلك بأنْ يفوت إليكم شيء من أزواجهم، وهكذا هو التعاقب على الجَمَلِ والدَّوَابِّ أنْ يركبَ هذا عقبة وهذا عقبة، ويقال: عاقب الرجلُ صاحِبَه في كذا، أي: جاء فِعْلُ كُلِّ واحد منهما بعقب فعل الآخر، وهذه الآيةُ كُلُّها قدِ ارتفع حكمها.

---

(١) أخرجه الطبري (١٢/ ٧١)، برقم: (٣٣٩٩٤)، وذكره ابن عطية (٥/ ٢٩٨)، وابن كثير في «تفسيره» (٤/ ٢٩٣)، والسيوطي في «الدر المنثور» (٦/ ٣٠٩)، وعزاه لعبد بن حميد، وأبي داود في «ناسخه»، وابن جرير، وابن المنذر.

(٢) ينظر: «المحرر الوجيز» (٥/ ٢٩٨).

(٣) أخرجه الطبري (١٢/ ٧٢)، برقم: (٣٤٠٠٠)، وذكره ابن عطية (٥/ ٢٩٨)، وابن كثير في «تفسيره» (٤/ ٢٩٣)، والسيوطي في «الدر المنثور» (٦/ ٣٠٩)، وعزاه لابن أبي شيبة، وعبد بن حميد.

(٤) أخرجه الطبري (١٢/ ٧٢)، برقم: (٣٤٠٠٣)، وذكره ابن عطية (٥/ ٢٩٨)، وابن كثير في «تفسيره» (٤/ ٣٥٢).

(٥) وقرأ بها الحسن.
ينظر: «مختصر الشواذ» ص: (١٥٦)، و«المحتسب» (٢/ ٣٢٠)، و«المحرر الوجيز» (٥/ ٢٩٨).

(٦) ينظر: «المحرر الوجيز» (٥/ ٢٩٨).

﴿يَٰٓأَيُّهَا ٱلنَّبِيُّ إِذَا جَآءَكَ ٱلْمُؤْمِنَٰتُ يُبَايِعْنَكَ عَلَىٰٓ أَن لَّا يُشْرِكْنَ بِٱللَّهِ شَيْـًٔا وَلَا يَسْرِقْنَ وَلَا يَزْنِينَ وَلَا يَقْتُلْنَ أَوْلَٰدَهُنَّ وَلَا يَأْتِينَ بِبُهْتَٰنٍ يَفْتَرِينَهُۥ بَيْنَ أَيْدِيهِنَّ وَأَرْجُلِهِنَّ وَلَا يَعْصِينَكَ فِى مَعْرُوفٍ فَبَايِعْهُنَّ وَٱسْتَغْفِرْ لَهُنَّ ٱللَّهَ إِنَّ ٱللَّهَ غَفُورٌ رَّحِيمٌ ﴿١٢﴾ يَٰٓأَيُّهَا ٱلَّذِينَ ءَامَنُوا۟ لَا تَتَوَلَّوْا۟ قَوْمًا غَضِبَ ٱللَّهُ عَلَيْهِمْ قَدْ يَئِسُوا۟ مِنَ ٱلْءَاخِرَةِ كَمَا يَئِسَ ٱلْكُفَّارُ مِنْ أَصْحَٰبِ ٱلْقُبُورِ ﴿١٣﴾﴾

وقوله عز وجل: ﴿يأيها النبيُّ إذا جاءك المؤمنات يبايعنك. . .﴾ الآية: هذه بيعة النساء في ثاني يوم الفتح على الصَفَا، وهي كانت في المعنى بَيْعَةِ الرجال قَبْلَ فرض القتال.

١٥٤ ب * ت *: وخرَّج البخاريُّ بسنده عن عائِشَةَ أَنَّ النبي ﷺ كَانَ/ يَمْتَحِنُ مَنْ هَاجَرَ إِلَيْهِ مِنَ الْمُؤْمِنَاتِ بِهٰذِهِ الآيَةِ: ﴿يَأَيُّهَا النَّبِيُّ إِذَا جَاءَكَ الْمُؤْمِنَاتُ يُبَايِعْنَكَ﴾ الآية[1].

وكذا روى البخاريُّ من طريق ابن عباس أَنَّهُ ـ عليه السلام ـ تَلاَ عَلَيْهِنَّ الآيةَ يَوْمَ الْفِطْر عَقِبَ الصَّلاَةِ[2]، وَنَحْوُهُ عن أُمِّ عطيةَ في البخاري: «وَقَرَأَ عَلَيْهِنَّ الآيَةَ أَيْضاً في ثَانِي يَوْمِ فَتْحِ مَكَّةَ»[3] وكلام * ع *: يُوهِمُ أَنَّ الآيةَ نزلت في بيعة النساء يومَ الفتح، وليس كذلك؛ وإِنَّما يريد أَنَّه أعاد الآيةَ على مَنْ لم يبايعه من أهل مَكّة؛ لِقُرْبِ عهدهم بالإِسلام، واللَّه أعلم، والإِتيان بالبهتان: قال أكثر المفسرين: معناه أنْ تَنْسِبَ إِلى زوجها ولداً ليس منه، قال * ع[4] *: واللفظ أَعَمُّ من هذا التخصيص.

وقوله تعالى: ﴿ولا يعصينك في معروف﴾: يعم جميع أوامر الشريعة، فَرْضَهَا وَنَدْبَهَا، وفي الحديث: «أَنَّ جَمَاعَةَ نُسْوَةٍ قُلْنَ: يَا رَسُولَ اللَّهِ، نُبَايِعُكَ عَلَى كَذَا وَكَذَا الآية، فَلَمَّا فَرَغْنَ قَالَ ﷺ: فِيمَا اسْتَطَعْتُنَّ وَأَطَقْتُنَّ، فَقُلْنَ: اللَّهُ وَرَسُولُهُ أَرْحَمُ بِنَا مِنَّا لِأَنْفُسِنَا»[5]. وقوله تعالى: ﴿فبايعهن﴾ أي: أمض لَهُنَّ صفقة الإِيمان؛ بأنْ يُعْطِينَ ذلك من أنفسهن، ويُعْطَيْنَ عليه الجَنَّةَ، واخْتُلِفَ في هيئة مبايعته ﷺ النساءَ بعد الإِجماع على أَنَّهُ لم تَمَسَّ يَدُهُ يَدَ امرأة أجنبيَّةٍ قَطُّ؛ والمرويُّ عن عائشةَ وغيرِها: «أَنَّهُ بَايَعَ بِاللِّسَانِ قَوْلاً، وقال: إِنَّما قَوْلِي

---

(١) أخرجه البخاري (٨/ ٥٠٤)، كتاب «التفسير» باب: إذا جاءك المؤمنات مهاجرات (٤٨٩١)، (٧/ ٥٢)، كتاب «المغازي» باب: غزوة خيبر (٤١٨٢)، ومسلم (٣/ ١٤٨٩)، كتاب «الإمارة» باب: كيفية بيعة النساء (١٨٦٦/٨٨)، وابن ماجه (٢/ ٩٥٩ ـ ٩٦٠)، كتاب «الجهاد» باب: بيعة النساء (٢٨٧٥)، وأحمد (٦/ ٢٧٠).

(٢) أخرجه البخاري (٤٨٩٥).

(٣) أخرجه البخاري (٤٨٩٢).

(٤) ينظر: «المحرر الوجيز» (٥/ ٢٩٩).

(٥) أخرجه ابن ماجه (٢/ ٩٥٩)، كتاب «الجهاد» باب: بيعة النساء (٢٨٧٤).

لِمِائَةِ ٱمْرَأَةٍ كَقَوْلِي لامْرَأَةٍ وَاحِدَةٍ»[١].

و﴿قوماً غضب اللَّه عليهم﴾: هم اليهود في قول ابن زيد وغيره[٢]، ويأسهم من الآخرة: هو يأسهم من نعيمها مع التصديق بها، وقال ابن عباس[٣]: ﴿قوماً غضب اللَّه عليهم﴾: في هذه الآية/ كُفَّارُ قريش. ١٥٥أ

وقوله: ﴿كما يئس الكفار من أصحاب القبور﴾: على هذا التأويل هو على ظاهره في اعْتِقَادِ الكَفَرَةِ إِذَا مَاتَ لَهُمْ حَمِيمٌ قَالوا: هَذَا آخِرُ العَهْدِ بِهِ لاَ يُبْعَثُ أَبَداً.

---

(١) ينظر: حديث عائشة السابق في المبايعة.
(٢) ذكره ابن عطية (٥/ ٣٠٠).
(٣) ذكره ابن عطية (٥/ ٣٠٠).

[تَفْسِيرُ] سورةِ الصَّفِّ

وَهِيَ مَدَنِيَّةٌ في قَوْلِ الجُمْهُورِ وَقِيلَ: مَكِّيَّةٌ

والأوّلُ أصَحُّ: لأنَّ معاني السُّورَة تَعْضُدُه ويُشْبِه أنْ يكونَ فِيها المكِّيّ والمدنيّ.

بِسْمِ ٱللَّهِ ٱلرَّحْمَٰنِ ٱلرَّحِيمِ

﴿سَبَّحَ لِلَّهِ مَا فِى ٱلسَّمَٰوَٰتِ وَمَا فِى ٱلْأَرْضِ ۖ وَهُوَ ٱلْعَزِيزُ ٱلْحَكِيمُ ﴿١﴾ يَٰٓأَيُّهَا ٱلَّذِينَ ءَامَنُوا۟ لِمَ تَقُولُونَ مَا لَا تَفْعَلُونَ ﴿٢﴾ كَبُرَ مَقْتًا عِندَ ٱللَّهِ أَن تَقُولُوا۟ مَا لَا تَفْعَلُونَ ﴿٣﴾﴾

قوله تعالى: ﴿سبح للَّه ما في السمٰوات وما في الأرض وهو العزيز الحكيم﴾ قد تقدَّمَ تفسيرُه، واخْتُلِفَ في السببِ الذي نزلتْ فيه: ﴿يأيها الذين آمنوا لم تقولون ما لا تفعلون﴾ فقال ابن عباس وغيره: نزلتْ بسببِ قَوْمٍ قالوا: لَوْ عَلِمْنَا أَحَبَّ العَمَلِ إلى اللَّهِ تعالى لسَارَعْنَا إليه، ففرضَ اللَّهُ الجهادَ وأعلَمَهُمْ بفَضْلِه؛ وأَنَّهُ يُحِبُّ المقَاتِلِينَ في سبيله كالبنيانِ المَرْصُوصِ، فَكَرِهَهُ قَوْمٌ منهم، وفَرُّوا يومَ الغزوِ فَعَاتَبَهُمُ اللَّهُ تعالى بهذه الآية[1]، وقال قتادة والضحاك: نزلتْ بسببِ جماعةٍ من شبابِ المسلمينَ كانوا يَتَحَدَّثُونَ عن أنفسِهم في الغزو بما لم يفعلوا[2]، قال * ع[3] *: وحُكْمُ هذهِ الآيةِ بَاقٍ غَابِرَ الدهرِ، وكلَّ مَنْ يقولُ ما لا يفعلُ فهو مَمْقُوتُ الكلامِ، والقولُ الأولُ يَتَرَجَّح بِمَا يأتي [من أمْرِ][4] الجهادِ والقتالِ، والمقتُ البغضُ، مِن أجل ذَنبٍ، أو رِيبَةٍ، أو دَنَاءَةٍ يَصْنَعُها الممقوتُ، وقول المرءِ

---

(١) أخرجه الطبري (١٢/ ٧٩)، برقم: (٣٤٠٤٣)، وذكره ابن عطية (٥/ ٣٠١)، وابن كثير (٤/ ٣٥٨)، والسيوطي في «الدر المنثور» (٦/ ٣١٧)، وعزاه لعبد بن حميد، وابن مردويه.

(٢) أخرجه الطبري (١٢/ ٧٩)، برقم: (٣٤٠٤٦)، (٣٤٠٤٨)، وذكره البغوي (٤/ ٣٣٧)، وابن كثير (٤/ ٣٥٨).

(٣) ينظر: «المحرر الوجيز» (٥/ ٣٠١).

(٤) في د: بأمر.

مَا لا يفعلُ مُوجِبٌ مَقْتَ اللَّهِ تعالى، ولذلك فرَّ كثيرٌ من العلماءِ عَنِ الوَعْظِ والتذكيرِ وآثرُوا السكوتَ،/ * قلت *: وهَذا بحسَبِ فِقْهِ الحالِ؛ إنْ وَجَدَ الإنسانُ مَنْ يكفِيه هذه المَؤُونَةَ ١٥٥ ب في وقتِهِ، فَقَدْ يَسَعُه السكوتُ وإلا فَلاَ يسعُه، قال الباجي في «**سنن الصالحين**» له: قال الأصمعي: بَلَغَنِي أَنَّ بَعْضَ الحكماءِ كَانَ يقول: إني لأَعظكُم وإنِّي لَكَثيرُ الذنوبِ، وَلَوْ أن أحَداً لاَ يَعِظُ أخاه حَتَّى يُحْكِمَ أَمْرَ نَفْسِهِ لتُرِكَ الأَمْرُ بالخيرِ، واقْتُصِرَ عَلى الشَّرِّ، ولكنَّ محادثةَ الإخوانِ حياةُ القلوبِ وجَلاَء النُّفُوسِ وتَذْكِيرٌ مِنَ النسيانِ، وقال أبو حازم: إني لأعظ الناسَ وما أنا بموضعٍ للوَعْظِ[1]، ولكنْ أريدُ به نَفْسِي، وقَالَ الحسنُ لمطرف: عِظْ أصْحَابَكَ، فَقَالَ: إنِّي أخافُ أنْ أقولَ ما لا أفعل فقالَ: رحمك اللَّه؛ وأيُّنَا يَفْعَلُ ما يقول، وَدَّ الشيطانُ أنه لَو ظَفَرَ منكم بهذهِ فَلَمْ يأمُرْ أحدٌ منكم بمعروفٍ، وَلَمْ يَنْهَ عن منكر، انتهى.

﴿إِنَّ ٱللَّهَ يُحِبُّ ٱلَّذِينَ يُقَٰتِلُونَ فِى سَبِيلِهِۦ صَفًّا كَأَنَّهُم بُنْيَٰنٌ مَّرْصُوصٌ ﴿٤﴾ وَإِذْ قَالَ مُوسَىٰ لِقَوْمِهِۦ يَٰقَوْمِ لِمَ تُؤْذُونَنِى وَقَد تَّعْلَمُونَ أَنِّى رَسُولُ ٱللَّهِ إِلَيْكُمْ ۖ فَلَمَّا زَاغُوٓا۟ أَزَاغَ ٱللَّهُ قُلُوبَهُمْ ۚ وَٱللَّهُ لَا يَهْدِى ٱلْقَوْمَ ٱلْفَٰسِقِينَ ﴿٥﴾ وَإِذْ قَالَ عِيسَى ٱبْنُ مَرْيَمَ يَٰبَنِىٓ إِسْرَٰٓءِيلَ إِنِّى رَسُولُ ٱللَّهِ إِلَيْكُم مُّصَدِّقًا لِّمَا بَيْنَ يَدَىَّ مِنَ ٱلتَّوْرَىٰةِ وَمُبَشِّرًۢا بِرَسُولٍ يَأْتِى مِنۢ بَعْدِى ٱسْمُهُۥٓ أَحْمَدُ ۖ فَلَمَّا جَآءَهُم بِٱلْبَيِّنَٰتِ قَالُوا۟ هَٰذَا سِحْرٌ مُّبِينٌ ﴿٦﴾ وَمَنْ أَظْلَمُ مِمَّنِ ٱفْتَرَىٰ عَلَى ٱللَّهِ ٱلْكَذِبَ وَهُوَ يُدْعَىٰٓ إِلَى ٱلْإِسْلَٰمِ ۚ وَٱللَّهُ لَا يَهْدِى ٱلْقَوْمَ ٱلظَّٰلِمِينَ ﴿٧﴾ يُرِيدُونَ لِيُطْفِـُٔوا۟ نُورَ ٱللَّهِ بِأَفْوَٰهِهِمْ وَٱللَّهُ مُتِمُّ نُورِهِۦ وَلَوْ كَرِهَ ٱلْكَٰفِرُونَ ﴿٨﴾ هُوَ ٱلَّذِىٓ أَرْسَلَ رَسُولَهُۥ بِٱلْهُدَىٰ وَدِينِ ٱلْحَقِّ لِيُظْهِرَهُۥ عَلَى ٱلدِّينِ كُلِّهِۦ وَلَوْ كَرِهَ ٱلْمُشْرِكُونَ ﴿٩﴾﴾

وقوله تعالى: ﴿إن اللَّه يحب الذين يقاتلون في سبيله...﴾ الآية، قال معاذ بن جبل: سمعت رسول اللَّه ﷺ يقول: «مَنْ قَاتَلَ في سَبِيلِ اللَّهِ فَوَاقَ نَاقَةٍ فَقَدْ وَجَبَتْ له الجنة، وَمَنْ سَأَلَ اللَّهَ القَتْلَ مِنْ نَفْسِهِ صَادِقاً، ثُمَّ مَاتَ أَوْ قُتِلَ فَإِنَّ لَهُ أَجْرَ شَهِيدٍ»[2]،

---

(١) في د: للموعظ.

(٢) أخرجه أبو داود (٢/ ٢٥)، كتاب «الجهاد» باب: فيمن سأل اللَّه تعالى الشهادة (٢٥٤١)، والترمذي (٤/ ١٨٣)، كتاب «فضائل الجهاد» باب: ما جاء فيمن سأل الشهادة (١٦٥٤) مختصراً، والنسائي (٦/ ٢٥ ـ ٢٦)، كتاب «الجهاد» باب: ثواب من قاتل في سبيل اللَّه فواق ناقة (٣١٤١)، وابن ماجه (٢/ ٩٣٣ ـ ٩٣٤)، كتاب «الجهاد» باب: القتال في سبيل اللَّه سبحانه (٢٧٩٢)، والحاكم (٢/ ٧٧)، وابن حبان (١٠/ ٤٧٨ ـ ٤٧٩)، كتاب «السير» باب: فضل «الجهاد»: ذكر إيجاب الجنة لمن قاتل في سبيل اللَّه قل ثباته فيه أو كثر (٤٦١٨) مختصراً، وأخرجه البيهقي (٩/ ١٧٠)، كتاب «السير» باب: تمني الشهادة ومسألتها، وأحمد (٥/ ٢٣٠ ـ ٢٣١، ٢٣٥، ٢٤٣ ـ ٢٤٤)، وعبد الرزاق في «**المصنف**» (٥/ ٢٥٥)، كتاب «الجهاد» باب: الفرار من الزحف (٩٥٣٤)، والدارمي (٢/ ٢٠١)، كتاب «الجهاد» باب: من قاتل في سبيل اللَّه فواق ناقة.

=

مختصر رواه أبو داود والترمذي والنسائي وابن ماجه، واللفظ لأبي داود، وقال الترمذي: هَذَا حديثٌ صحيحٌ انتهى من «**السلاح**»، ثُمَّ ذَكَرَ تعالى مقَالَةَ مُوسَى، وذلك ضربُ مَثَلٍ للمؤمنينَ؛ ليحذَرُوا مَا وَقَعَ فيه هؤلاء من العصيانِ وقولِ الباطل.

وقوله: ﴿لِمَ تُؤْذُونَنِي﴾ أي: بتعنيتِكم وعصيانِكم واقْتِرَاحَاتِكُم، وأسْنَدَ الزيغَ إليهم؛ لكونهِ فعلَ حطيطَةٍ، وهذا بخلافِ قوله تعالى:/ ﴿ثُمَّ تَابَ عَلَيْهِمْ لِيَتُوبُوا﴾ [التوبة: ١١٨] فَأَسْنَدَ التَّوْبَةَ إليه سبحانَه؛ لِكَوْنِهَا فعلَ رِفْعَةٍ، و«زاغ» معناه مَالَ وصَارَ عُرْفُهَا في الميلِ عن الحق، و﴿أَزَاغَ اللَّه قلوبَهم﴾ معناه طَبَعَ عليْهَا وكثُرَ مَيْلُها عنِ الحقِّ؛ وهذهِ هي العُقُوبَةُ عَلَى الذَّنْبِ بِالذَّنْبِ. ١٥٦أ

وقوله: ﴿ومبشراً برسولٍ يأتي من بعدي اسمه أحمد﴾ قال عياض في «**الشفا**»: سَمَّى اللَّه تعالى نبيَّه في كتابه محمداً وأحمدَ؛ فأما اسمه أحمد، فـ«أَفْعَلُ» مبالغةً من صفةِ الحَمْدِ، ومُحَمَّد «مُفَعَّل» من كثرةِ الحمدِ، وسمى أمَّته في كتب أنبيائِه بالحمَّادينَ؛ ثم في هذين الاسمين من عجائب خصائصِه سبحانه وبدائع آياته؛ أنه سبحانه حَمَى أن يتسمَّى بهما أَحَدٌ قَبْلَ زمانِه، أما أحمد الذي أتى في الكتب وبشَّرَتْ به الأنبياء؛ فمنع سبحانه أن يَتَسَمَّى به أحد غيرُه؛ حتى لا يدخلَ بذلكَ لَبْسٌ عَلى ضعيفِ القلبِ؛ وكذلك محمَّد أيضاً لم يَتَسَمَّ به أحد من العرب ولا غيرهم إلى أن شَاعَ قبيلَ وجودِه ﷺ وميلادِه أَنَّ نبيًّا يبعثُ اسمهُ محمد؛ فسمَّى قومٌ قليلٌ من العرب أبناءَهم بذلك؛ رجاءَ أَنْ يكونَ أحدُهم هو، وهُم محمد بن أحيحة الأوسي، ومحمد بن مسلمة الأنصاري، ومحمد بن براء البكري، ومحمد بن سفيان باليمن، ويقولون: بل محمد بن اليحمد من الأزد، ومحمد بن سوادة منهم؛ لا سابعَ لهم، ولم يَدَّعِ أحد من هؤلاء النبوَّة أو يظهرْ عليْهِ سببٌ يشكِّكُ الناس، انتهى، وروى أنس بن مالك عن النبي ﷺ أَنَّه قَالَ: «لاَ تُسَمُّوا أَوْلاَدَكُمْ مُحَمَّداً ثُمَّ تَلْعَنُونَهُمْ»[1]، رواه الحاكم/ في «**المستدركِ**»، انتهى من «**السلاح**». ١٥٦ب

وقوله سبحانه: ﴿فلما جاءهم بالبينات...﴾ الآية: يحتملُ أن يريدَ «عيسى» ويحتملُ

= قال الترمذي: هذا حديث حسن صحيح.

وقال الحاكم: هذا حديث صحيح على شرط مسلم ولم يخرجاه، وله إسناد صحيح على شرط الشيخين مختصراً.

وفي الباب: شاهد عن عمرو بن عنبسة، أخرجه أحمد (٤/ ٣٨٧)، (٦/ ٤٤٣ ـ ٤٤٤) عن أبي الدرداء.

(١) ذكره الهيثمي في «**المجمع**» (٨/ ٥١)، وقال: رواه أبو يعلى، والبزار، وفيه الحكم بن عطية، وثقه ابن معين، وضعفه غيره، وبقية رجاله رجال «**الصحيح**».

أن يريدَ محمداً ﷺ لأنه تقدَّمَ ذكرُه، * ت *: والأول أظهر.

﴿يَٰٓأَيُّهَا ٱلَّذِينَ ءَامَنُواْ هَلۡ أَدُلُّكُمۡ عَلَىٰ تِجَٰرَةٖ تُنجِيكُم مِّنۡ عَذَابٍ أَلِيمٖ ﴿١٠﴾ تُؤۡمِنُونَ بِٱللَّهِ وَرَسُولِهِۦ وَتُجَٰهِدُونَ فِي سَبِيلِ ٱللَّهِ بِأَمۡوَٰلِكُمۡ وَأَنفُسِكُمۡۚ ذَٰلِكُمۡ خَيۡرٞ لَّكُمۡ إِن كُنتُمۡ تَعۡلَمُونَ ﴿١١﴾ يَغۡفِرۡ لَكُمۡ ذُنُوبَكُمۡ وَيُدۡخِلۡكُمۡ جَنَّٰتٖ تَجۡرِي مِن تَحۡتِهَا ٱلۡأَنۡهَٰرُ وَمَسَٰكِنَ طَيِّبَةٗ فِي جَنَّٰتِ عَدۡنٖۚ ذَٰلِكَ ٱلۡفَوۡزُ ٱلۡعَظِيمُ ﴿١٢﴾﴾

وقوله سبحانه: ﴿يأيها الذين آمنوا هل أدلكم على تجارة تنجيكم...﴾ الآيةَ: نَدْبٌ وَحَضٌّ على الجِهادِ بهذهِ التجارةِ التي بَيَّنَهَا سبحانه، وهي أن يبذلَ المرءُ نفسَه ومالَه، ويأخذ ثمناً جنةَ الخلدِ، **وقرأ** ابن عامر[1] وحده: «تُنَجِّيكُمْ» ـ بفتحِ النونَ وَشَدّ الجيم ـ.

وقوله: ﴿تُؤْمِنُونَ﴾ معناه: الأمر، أي: آمنوا، قال الأخفش: ولذلكَ جاء «يَغْفِرْ» مجزُوماً، وفي مصحفِ ابن مسعودٍ: «آمِنُوا باللَّهِ وَرَسُولِهِ وَجَاهِدُوا». وقوله: ﴿ذٰلِكُمْ﴾ إشارةٌ إلى الجهاد والإيمان، و﴿خَيْرٌ﴾ هنا يحتملُ أن يكونَ للتفضِيل، فالمَعْنَى: من كل عمل، ويحتملُ أن يكون إخباراً أنَّ هذا خيرٌ في ذاتهِ، و﴿مسَاكِن﴾ عَطْفٌ عَلَى ﴿جَنَّات﴾ وَطِيبُ المسَاكِنِ: سِعَتُها وجمالُها، وقيل: طِيبُها المعرفةُ بدوام أمرِها.

﴿وَأُخۡرَىٰ تُحِبُّونَهَاۖ نَصۡرٞ مِّنَ ٱللَّهِ وَفَتۡحٞ قَرِيبٞۗ وَبَشِّرِ ٱلۡمُؤۡمِنِينَ ﴿١٣﴾ يَٰٓأَيُّهَا ٱلَّذِينَ ءَامَنُواْ كُونُوٓاْ أَنصَارَ ٱللَّهِ كَمَا قَالَ عِيسَى ٱبۡنُ مَرۡيَمَ لِلۡحَوَارِيِّـۧنَ مَنۡ أَنصَارِيٓ إِلَى ٱللَّهِۖ قَالَ ٱلۡحَوَارِيُّونَ نَحۡنُ أَنصَارُ ٱللَّهِۖ فَـَٔامَنَت طَّآئِفَةٞ مِّنۢ بَنِيٓ إِسۡرَٰٓءِيلَ وَكَفَرَت طَّآئِفَةٞۖ فَأَيَّدۡنَا ٱلَّذِينَ ءَامَنُواْ عَلَىٰ عَدُوِّهِمۡ فَأَصۡبَحُواْ ظَٰهِرِينَ ﴿١٤﴾﴾

وقوله سبحانه: ﴿وأخرى تحبونها...﴾ الآية، قال الأخفش، ﴿وَأُخْرَى﴾ هي في موضعِ خَفْضٍ عطفاً على ﴿تِجَارَةٍ﴾، وهَذَا قَلِقٌ، وقد ردَّه الناس، لأنَّ هذه الأُخْرَى ليستْ مِمَّا دَلَّ عليه سبحانه إنما هي مما أُعْطِيَ ثمناً وجزاءً على الإيمانِ والجهادِ بالنفس والمَالِ، وقَالَ الفَرَّاء: ﴿وأخْرَى﴾ في موضِع رفعٍ، وقيل: في موضع نصبٍ بإضمار فعل تقديرُه: ويدخلكم جناتٍ ويمنحُكم أُخْرَى؛ وهي النصرُ والفتحُ القريب، وقصةُ عِيسَى مع بني إسرائيل قد تقدَّمت.

وقوله تعالى: ﴿فَأَيَّدْنَا الذين آمنوا على عدوهم﴾ قِيلَ ذلك قبل محمد ـ عليه السلام ـ/ وَبَعْدَ فترةٍ منْ رفع عِيسَى؛ رَدَّ اللَّهُ الكَرَّةَ لمنْ آمن بهِ فَغَلَبُوا الكَافرينَ الذين قَتَلُوا صَاحِبَه الذي أُلقيَ عَلَيْهِ الشَّبَهُ، وقيل: المعنى فأصبحوا ظاهرين بالحجةِ. ١٥٧أ

---

(١) ينظر: القرطبي (١٨/ ٥٧)، وابن عطية (٥/ ٣٠٤)، و«البحر المحيط» (٨/ ٢٦٠).

[تَفسِيرُ] سُورَةِ الجُمُعَةِ

وهِيَ مَدَنِيَّةٌ

بِسْمِ اللَّهِ الرَّحْمَٰنِ الرَّحِيمِ

﴿يُسَبِّحُ لِلَّهِ مَا فِي السَّمَاوَاتِ وَمَا فِي الْأَرْضِ الْمَلِكِ الْقُدُّوسِ الْعَزِيزِ الْحَكِيمِ ﴿١﴾ هُوَ الَّذِي بَعَثَ فِي الْأُمِّيِّينَ رَسُولًا مِّنْهُمْ يَتْلُوا عَلَيْهِمْ آيَاتِهِ وَيُزَكِّيهِمْ وَيُعَلِّمُهُمُ الْكِتَابَ وَالْحِكْمَةَ وَإِن كَانُوا مِن قَبْلُ لَفِي ضَلَالٍ مُّبِينٍ ﴿٢﴾ وَآخَرِينَ مِنْهُمْ لَمَّا يَلْحَقُوا بِهِمْ وَهُوَ الْعَزِيزُ الْحَكِيمُ ﴿٣﴾ ذَٰلِكَ فَضْلُ اللَّهِ يُؤْتِيهِ مَن يَشَاءُ وَاللَّهُ ذُو الْفَضْلِ الْعَظِيمِ ﴿٤﴾ مَثَلُ الَّذِينَ حُمِّلُوا التَّوْرَاةَ ثُمَّ لَمْ يَحْمِلُوهَا كَمَثَلِ الْحِمَارِ يَحْمِلُ أَسْفَارًا بِئْسَ مَثَلُ الْقَوْمِ الَّذِينَ كَذَّبُوا بِآيَاتِ اللَّهِ وَاللَّهُ لَا يَهْدِي الْقَوْمَ الظَّالِمِينَ ﴿٥﴾﴾

قوله تعالى: ﴿يسبح للَّه ما في السمٰوات وما في الأرض﴾ تقدَّم القولُ في مثلِ ألفاظِ الآيةِ، والمرادُ بالأمِّيِّينَ جميعُ العربِ، واخْتُلِفَ في المَعْنِيِّين بقوله تعالى: ﴿وآخَرِينَ مِنْهُمْ﴾ فقال أبو هريرةَ وغيره: أراد فارس[1] «وَقَد سُئِلَ رسولُ اللَّه ﷺ: مَنِ الآخَرُونَ؟ فَأَخَذَ بيدِ سُلَيْمَانَ، وقال: لَوْ كَانَ الدِّينُ في الثُّرَيَّا لَنَالَهُ رِجَالٌ مِنْ هَؤُلاَءِ» خرَّجه مسلم والبخاريّ[2]، وقال ابن زيدٍ ومجاهدٌ والضحاكُ وغيرهم: أرادَ جميعَ طوائِفِ الناس[3]، فقوله: ﴿مِنْهُمْ﴾ على هذين القولين إنما يُرِيدُ في البشريةِ والإيمانِ، وقال مجاهد أيضاً وغيره: أراد التابعين من أبناء العرب، فقوله: ﴿مِنْهُمْ﴾ يُرِيدُ في النَّسَبِ والإيمان.

وقوله: ﴿لما يلحقوا﴾ نَفْيٌ لما قَرُبَ مِنَ الحَالِ، والمَعْنَى أنهم مُزْمِعُونَ أنْ يلحقوا، فهي «لَمْ» زِيدَتْ عَلَيْهَا «ما» تأكِيداً.

و﴿الذين حُمِّلُوا التوراةَ﴾ هم بنو إسرائيل الأحبارُ المعاصرون للنبي ﷺ، و﴿حُمِّلُوا﴾ معناه كُلِّفُوا القيامَ بأوامرِها ونواهيها، فهذا كما حُمِّلَ الإنسانُ الأمانَةَ، وذكر تعالى أنهم لم يحملوها، أي: لم يُطِيعُوا أمْرَها ويَقِفُوا عند حدودِها حين كذَّبُوا نبيَّه محمداً ﷺ، والتوراةُ

(١) أخرجه البخاري حديث (٤٨٩٧).

(٢) تقدم تخريجه.

(٣) أخرجه الطبري (١٢/ ٩٠ ـ ٩١)، برقم: (٣٤٠٨٨)، (٣٤٠٨٩) عن ابن زيد، ومجاهد، وغيرهم، وذكره ابن عطية (٥/ ٣٠٧)، والبغوي (٤/ ٣٣٩)، وابن كثير (٤/ ٣٦٣)، والسيوطي في «الدر المنثور» (٦/ ٣٢١)، وعزاه لعبد بن حميد، وابن المنذر عن مجاهد، وعزاه لابن المنذر عن الضحاك.

تنطقُ بنبوتهِ، فكان كلُّ حَبْرٍ لم ينتفِعْ بما حُمِّلَ كَمَثَلِ حِمَارٍ عليه أسفارٌ، وفي مصحف ابن مسعود[1]/ «كَمَثَلِ حِمَارٍ» بِغَيْرِ تعريفٍ، والسِّفْرُ الكتَابُ المجتمعُ الأوراقِ منضدة. ١٥٧ ب

وقوله: ﴿بِئْسَ مثل القوم﴾ التقدير: بِئْسَ المثلُ مثلُ القوم الذين كذبوا بآياتِ اللَّه، * ص *: وَرُدَّ بأَنَّ فيه حذفَ الفاعلِ ولا يجوزُ، والظاهرُ أَنَّ ﴿مَثَلُ القَوْمِ﴾ فَاعِلُ ﴿بِئْسَ﴾، و﴿الذينَ كَذَّبُوا﴾ هو المخصوصُ بالذَّمِّ على حذف مضافٍ؛ أي: مَثَلُ الذينَ كذَّبوا، انتهى.

﴿قُلْ يَٰٓأَيُّهَا ٱلَّذِينَ هَادُوٓاْ إِن زَعَمْتُمْ أَنَّكُمْ أَوْلِيَآءُ لِلَّهِ مِن دُونِ ٱلنَّاسِ فَتَمَنَّوُاْ ٱلْمَوْتَ إِن كُنتُمْ صَٰدِقِينَ ﴿٦﴾ وَلَا يَتَمَنَّوْنَهُۥٓ أَبَدًۢا بِمَا قَدَّمَتْ أَيْدِيهِمْ ۗ وَٱللَّهُ عَلِيمٌۢ بِٱلظَّٰلِمِينَ ﴿٧﴾ قُلْ إِنَّ ٱلْمَوْتَ ٱلَّذِى تَفِرُّونَ مِنْهُ فَإِنَّهُۥ مُلَٰقِيكُمْ ۖ ثُمَّ تُرَدُّونَ إِلَىٰ عَٰلِمِ ٱلْغَيْبِ وَٱلشَّهَٰدَةِ فَيُنَبِّئُكُم بِمَا كُنتُمْ تَعْمَلُونَ ﴿٨﴾﴾

وقوله سبحانه: ﴿قل يأيها الذين هادوا إن زعمتم...﴾ الآية، رُوِيَ أنها نزلتْ بسبب أنَّ يهودَ المدينةِ لَمَّا ظَهَرَ رسولُ اللَّه ﷺ، خَاطَبُوا يهودَ خيبرَ في أمره، وذكرُوا لهم نبوَّته، وقالوا إن رأيتم اتِّبَاعَهُ أَطَعْنَاكُمْ وإنْ رأيتم خِلاَفَه خَالَفْنَاه معكم، فجاءهَم جوابُ أَهْلِ خيبرَ يقولونَ: نحن أبناءُ إبراهيمَ خليلِ الرحمٰنِ؛ وأبناءُ عزيرِ بن اللَّهِ ومنا الأنبياءُ، ومتى كَانَتْ النبوةُ في العرب؟، نحن أحقُّ بالنبوةِ من محمدٍ، ولا سبيلَ إلى اتباعهِ، فنزلتِ الآية بمعنى: أنكم إذا كنتم منَ اللَّهِ بهذه المنزلةِ فَقُرْبُهُ وفراقُ هذه الحياةِ الخسيسةِ أحبُّ إليكم، فَتَمَنَّوْا الموتَ إن كنتم تَعْتَقِدُون في أنفسِكم هذه المنزلة، ثم أخبر تعالى أنهم لا يتمنونه أبداً لعلمِهم بسوءِ حالِهم، ورَوَى كثيرٌ من المفسرينَ أن اللَّه ـ جَلَّتْ قُدْرَتُه ـ جَعَلَ هذه الآيةَ معجزةً لمحمدٍ نبيِّه ﷺ فِيهم، فَهِيَ آيةٌ باهرةٌ؛ وأعلَمَه أنه إن تمنى أحدٌ منهمُ الموتَ في أيام معدوداتٍ مَاتَ وفَارَقَ الدنيا، فقال رسول اللَّه ﷺ تَمَنَّوُا الموتَ، على جهةِ التعجيزِ وإظهار الآيةِ، فما تَمَنَّاهُ أحد منهم خَوْفاً/ من الموتِ وثقةً بصدقِ نبيِّنا محمدٍ ﷺ. ١٥٨ أ

﴿يَٰٓأَيُّهَا ٱلَّذِينَ ءَامَنُوٓاْ إِذَا نُودِىَ لِلصَّلَوٰةِ مِن يَوْمِ ٱلْجُمُعَةِ فَٱسْعَوْاْ إِلَىٰ ذِكْرِ ٱللَّهِ وَذَرُواْ ٱلْبَيْعَ ۚ ذَٰلِكُمْ خَيْرٌ لَّكُمْ إِن كُنتُمْ تَعْلَمُونَ ﴿٩﴾ فَإِذَا قُضِيَتِ ٱلصَّلَوٰةُ فَٱنتَشِرُواْ فِى ٱلْأَرْضِ وَٱبْتَغُواْ مِن فَضْلِ ٱللَّهِ وَٱذْكُرُواْ ٱللَّهَ كَثِيرًا لَّعَلَّكُمْ تُفْلِحُونَ ﴿١٠﴾ وَإِذَا رَأَوْاْ تِجَٰرَةً أَوْ لَهْوًا ٱنفَضُّوٓاْ إِلَيْهَا وَتَرَكُوكَ قَآئِمًا ۚ قُلْ مَا عِندَ ٱللَّهِ خَيْرٌ مِّنَ ٱللَّهْوِ وَمِنَ ٱلتِّجَٰرَةِ ۚ وَٱللَّهُ خَيْرُ ٱلرَّٰزِقِينَ ﴿١١﴾﴾

وقوله سبحانه: ﴿يأيها الذين آمنوا إذا نودي للصلوة﴾ الآية، النداءُ: الأذانُ، وكان على الجِدَارِ في مسجدِ رسول اللَّه ﷺ، وفي «**مصنف أبي داود**»: كَانَ بَيْنَ يَدَي النَّبِيِّ ﷺ

---

(١) ينظر: «**مختصر الشواذ**» ص: (١٥٦)، و«**المحرر الوجيز**» (٥/٣٠٧)، و«**البحر المحيط**» (٨/٢٦٣)، و«**الدر المصون**» (٦/٣١٦).

وهو عَلى المنبر أذَانُ، ثم زادَ عثمانُ النداءَ عَلَى الزوراء ليسمعَ الناسُ.

* ت *: وفي البخاريّ والترمذيِّ وصححه عن السائبِ بن يزيد قَالَ: كَانَ النداءُ يومَ الجمعةِ أوَّلُه إذا جَلَسَ الإمام على المنبر؛ على عهد النبي ﷺ وأبي بكرٍ وعمرَ، فلما تَوَلَّى عثمانُ وكثرَ الناسُ، زَادَ الأذَانَ الثالثَ فأذَّنَ به على الزَّورَاءِ[1]، فَثَبَتَ الأَمْرُ على ذلك[2]، قِيل: فقوله «الثالثَ» يَقْتَضِي أنَّهمُ كَانُوا ثلاثةً، وفي طريقٍ آخرَ «الثاني» بدَلَ «الثالث» وهو يَقْتَضِي أنَّهُمَا اثنانِ، انتهى، وخرَّجَ مسلم عن أبي هريرةَ عن النبي ﷺ أنه قال: «مَنِ ٱغْتَسَلَ، ثمَّ أَتَى الجُمُعَةَ، فَصَلَّىٰ مَا قُدِّرَ لَهُ، ثم أَنْصَتَ لِلإِمَامِ حَتَّىٰ يَفْرُغَ مِنْ خُطْبَتِهِ، ثُمَّ يُصَلِّي مَعَهُ غُفِرَ لَهُ مَا بَيْنَهُ وَبَيْنَ الجُمُعَةِ الأُخْرَىٰ، وَفَضْلُ ثَلاَثَةِ أَيَّامٍ»[3] انتهى، وخرَّجَهُ البخاريُّ من طريقِ سُلَيْمَان.

وقوله: ﴿مِنْ يَوْمِ الجُمُعَةِ﴾ قال ابن هشام: «من» مرادفةِ «في»، انتهى.

وقوله تعالى: ﴿فاسْعَوْا إِلَى ذِكْرِ اللَّهِ...﴾ الآية، السعيُ في الآيةِ لاَ يُرَادُ به الإِسْرَاعُ في المشي، وإنما هو بمعنى قوله: ﴿وأَنْ لَيْسَ لِلإِنْسَانِ إِلاَّ مَا سَعَى﴾ [النجم: ٣٩] فالسَّعْيُ هو بالنِّيةِ والإِرَادَةِ والعَمَلِ؛ مِنْ وُضُوءٍ، وغُسْلٍ، وَمَشْيٍ، ولُبْسِ ثوبٍ؛ كُلُّ ذلكَ سَعْيٌ، وَقَدْ قَالَ مالكٌ وغيره: إنما تُؤْتَى الصلاةُ بالسَّكِينَةِ، * ت *: وهو نصُّ الحديثِ الصحيحِ، وهُوَ قوله ﷺ في الصلاة:/ «فَلاَ تَأْتُوهَا وَأَنْتُمْ تَسْعَوْنَ وَأْتُوهَا [و] عَلَيْكُمُ السَّكِينَةُ»، * ت *: والظاهرُ أنَّ المرادَ بالسعيِ هُنا المُضِيُّ إلى الجمعةِ، كما فسَّره الثعلبيُّ، ويدلُّ على ذلكَ إطلاقُ العلماءِ لفظَ الوجوبِ عَلَيْهِ، فيقولونَ السَّعْيُ إلَى الجمعةِ واجبٌ، ويدلُّ عَلَى ذلك قراءةُ عمرَ وعليٍّ وابنِ مسعودٍ وابن عمر وابنِ عباس وابن الزبير وجماعة من التابعين[4]:

١٥٨ ب

---

(١) الزَّوْرَاءُ: دار عثمان بن عفان بالمدينة. وقيل: موضع عند سوق المدينة قرب المسجد.
ينظر: «مراصد الاطلاع» (٦٧٤).

(٢) أخرجه البخاري (٢/ ٤٦١)، كتاب «الجمعة» باب: التأذين عند الخطبة (٩١٦)، وأبو داود (١/ ٣٥٢ ـ ٣٥٣)، كتاب «الصلاة» باب: النداء يوم الجمعة (١٠٨٧)، والترمذي (٢/ ٣٩٢)، كتاب «الصلاة» باب: ما جاء في أذان الجمعة (٥١٦)، والنسائي (٣/ ١٠٠ ـ ١٠١)، كتاب «الجمعة» باب: الأذان للجمعة (١٣٩٢)، (١٣٩٣ ـ ١٣٩٤) نحوه، وابن ماجه (١/ ٣٥٩)، كتاب «إقامة الصلاة والسنة فيها» باب: ما جاء في الأذان يوم الجمعة (١١٣٥).
قال الترمذي: هذا حديث حسن صحيح.

(٣) تقدم تخريجه.

(٤) ينظر: «مختصر الشواذ» ص: (١٥٧)، و«المحتسب» (٢/ ٣٢٢)، و«الكشاف» (٤/ ٥٣٤)، و«المحرر الوجيز» (٥/ ٣٠٩)، و«البحر المحيط» (٨/ ٢٦٥).

«فَامْضُوا إِلَى ذِكْرِ اللَّهِ» وقال ابن مسعود: لَوْ قَرَأْتُ: ﴿فاسْعَوا إِلَى ذِكْرِ اللَّهِ﴾ لأَسْرَعْتُ حَتَّى يَقَع رِدَائي، وقال العِرَاقِيُّ: ﴿فاسْعَوا﴾ معناه بَادِروا، انتهى، وقوله: ﴿إلى ذِكر اللَّه﴾ هووعظُ الخطبةِ؛ قاله ابن المسيب، ويؤيدُه قوله ﷺ في الحديث الصحيح: «إِذَا كَانَ يومُ الجمعةِ، كَانَ عَلَىٰ كُلِّ بَابٍ مِنْ أَبْوَابِ المَسْجِدِ مَلاَئِكَةٌ يَكْتُبُونَ الأَوَّلَ فالأَوَّلَ، فَإِذَا جَلَسَ [الإمَا]مُ طَوَوُا الصُّحُفَ، وجَاؤُوا يَسْتَمِعُونَ الذِّكْرَ» الحديثُ خَرَّجَهُ البخاريُّ ومسلم، واللفظُ لمسلم، والخُطْبَةُ عِنْدَ الجمهورِ شَرْطٌ في انعقادِ الجمعةِ»[1]، وعن أبي موسى الأشعري أن رسولَ اللَّه ﷺ قَالَ: «إِنَّ اللَّهَ ـ عزَّ وجلَّ ـ يَبْعَثُ الأَيَّامَ يومَ القيامةِ عَلَىٰ هَيْئَتِهَا، وَيَبْعَثُ الجُمُعَةَ زَهْرَاءَ مُنِيرَةً، أَهْلُهَا مُحِفُّونَ بِهَا؛ كالْعَرُوسِ تُهْدَىٰ إِلَى كريمَها، تُضِيءُ لهم؛ يَمْشُونَ في ضَوْئِهَا؛ أَلْوَانُهُمْ كالثَّلْجِ بَيَاضاً، وَرِيحُهُمْ يَسْطَعُ كَالْمِسْكِ، يَخُوضُونَ في جِبَالِ الكَافُورِ، يَنْظُرُ إِلَيْهِمُ الثَّقَلاَنِ، مَا يَطْرِفُونَ تَعَجُّباً، يَدْخُلُونَ الجَنَّةَ لاَ يُخَالِطُهُمْ إِلاَّ المُؤَذِّنُونَ المُحْتَسِبُونَ» خَرَّجَهُ القاضِي الشريفُ أبو الحسنِ علي بن عبد اللَّهِ بن إبراهيمَ الهاشميّ، قال صاحبُ «التذكرة»[2]: وإسنادهُ صحيح، انتهى.

وقوله سبحانه: ﴿ذَلِكُمْ﴾ إشارةٌ إلى السعي وتَرْكِ/ البَيْعِ. ١٥٩ أ

وقوله: ﴿فانْتَشِرُوا﴾ أجمعَ الناسُ على أنَّ مُقْتَضَى هذا الأمْرِ الإباحةُ، وكذلك قوله: «وابتَغُوا من فضل اللَّه» أنَّه الإبَاحَة في طلب المعاش، مثلَ قوله تعالى: ﴿وَإِذَا حَلَلْتُمْ فَاصْطَادُوا﴾ [المائدة: ٢] إلا مَا رُوِيَ عن أنس عن النبي ﷺ أنه قال: «ذلكَ الفضْلُ المُبْتَغى هو عيادةُ مريضٍ، أو صِلَةُ صديقٍ، أو اتِّباعُ جنازةٍ»، قال * ع[3] *: وفي هذا ينبغي أنْ يكونَ المرءُ بقيةَ يومِ الجمعةِ، ونحوه عن جعفر بن محمد، وقال مكحول: الفضلُ المبْتَغَى: العلمُ فينبغي أن يُطْلَبَ إثْرَ الجمعةِ.

---

(١) إنما اشترط تقديم الخطبتين، لأن النبي ﷺ لم يفعلها إلا كذلك مع خبر: «صلوا كما رأيتموني أصلي»، ولإجماع السلف والخلف على ذلك.
ومخالفة الحسن البصري باجتهاده في جوازها بعد الصلاة، شاذة مردودة، لأنها بعد انعقاد الإجماع فهي غير معتبرة، ولأنها شرط، والشرط مقدم على المشروط، وقال الشيخ الرملي: وللتمييز بين الفرض والنفل، وليدرك الصلاة من يدرك الخطبة، ولظاهر قوله تعالى: ﴿فإذا قُضيت الصلاةُ فانتشِروا في الأرض﴾، أباح الانتشار بعدها، ولو جاز تأخيرها لما أباح الانتشار.
وقال في «شرح المهذب»: ثبتت صلاته ﷺ بعد الخطبتين، وروى الشيخان عن ابن عمر قال: كان رسول اللَّه ﷺ يخطب يوم الجمعة خطبتين يجلس بينهما.

(٢) ينظر: «التذكرة» (١/ ٢٦٢).

(٣) ينظر: «المحرر الوجيز» (٥/ ٣٠٩).

وقوله تعالى: ﴿واذكروا اللَّه كثيراً...﴾ الآية، قال معاذ بن جبل: مَا شَيْءٌ أَنْجَىٰ مِنْ عَذَابِ اللَّهِ مِنْ ذِكْرِ اللَّهِ[1]: رواه الترمذي واللفظُ له، وابنُ ماجه، والحاكمُ في «المستدرك»؛ وقال صحيحُ الإسناد، انتهى من «السلاح».

وقوله سبحانه: ﴿وإذا رأوا تجارة أَو لهواً...﴾ الآية، نزلتْ بسبب أن رسولَ اللَّه ﷺ كانَ قائِماً على المنبرِ يَخْطُبُ يومَ الجمعةِ، فأقبلت عِيرٌ مِنَ الشَّام تحملُ مِيرةً، وصاحبُ أمْرِهَا دِحْيَةُ بن خليفةَ الكلبي، قال مجاهد: وكانَ مِن عُرْفِهِمْ أن تَدْخُلَ عِيرُ المدينةِ بالطَّبْلِ والمعازفِ، والصياحِ سروراً بها، فدخلتْ العيرُ بمثلِ ذلكَ، فانْفَضَّ أهْلُ المسجدِ إلى رؤيةِ ذلكَ وسماعِه؛ وتركُوا رسولَ اللَّه ﷺ قائماً عَلَى المنبرِ، ولم يَبْقَ معه غَيْر اثنَيْ عَشَرَ رَجُلاً[2]، قال جابر بن عبد اللَّه: أنا أحَدُهُم، قال * ع[3] *: ولم تَمُرَّ بِي تَسْمِيتُهم في ديوانٍ فيما أذْكُرُ الآنَ، إلا أنِّي سمعتُ أبي ـ رحمه اللَّه ـ يقولُ: همُ العشرةُ المشهودُ لهم بالجنةِ، واخْتُلِفَ في الحادِيَ عَشَرَ، فقيل: عمارُ بن ياسر، وقيل: ابن مسعودٍ، * ت *: وفي تقييد أبي الحسنِ الصغير: والاثْنَا عَشَر الباقون[4]/ همُ الصحابةُ العَشَرَةُ، والحادِيَ عَشَرَ: بلالٌ، واخْتُلِفَ في الثاني عشر، فَقِيل: عمار بن ياسرٍ، وقيل: ابن مسعود، انتهى، قال السهيلي: وجَاءَتْ تسميةُ الاثْنَي عَشَرَ في حديثٍ مُرْسَلٍ رواه أسد بن عمرو والدُ موسى بن أسد، وفيه: أنَّ رسول اللَّه ﷺ لَمْ يَبْقَ معه إلا أبو بكرٍ وعُمَرُ وعثمانُ؛ حتى العشرةِ، وقَال: وبلالٌ وابن مسعود، وفي روايةٍ: عمارُ بَدلَ ابنِ مسعودٍ، وفي «مَرَاسِيلِ أبي داودَ» ذكر السببَ الذي من أجله تَرَخَّصُوا، فقال: إن الخطبةَ يوم الجمعةِ كَانَتْ بعدَ الصلاةِ فَتَأَوَّلُوا ـ رضي اللَّه عنهم ـ أنهم قَدْ قَضَوْا مَا عَلَيْهِمْ، فَحوِّلَتْ الخطبةُ بعدَ

١٥٩ ب

---

(١) أخرجه ابن ماجه (٢/ ١٢٤٥)، كتاب «الأدب» باب: فضل الذكر (٣٧٩٠)، عن أبي الدرداء أن النبي ﷺ قال: «ألا أنبئكم بخير أعمالكم، وأرضاها عند مليككم، وأرفعها في درجاتكم، وخير لكم من إعطاء الذهب والورق، ومن أن تلقوا عدوكم فتضربوا أعناقهم ويضربوا أعناقكم؟» قالوا: وما ذاك يا رسول اللَّه! قال: «ذكر اللَّه».
وقال معاذ بن جبل: «ما عمل امرؤ بعمل أنجى له من عذاب اللَّه عزّ وجل؛ من ذكر اللَّه».
وأخرجه الترمذي (٥/ ٤٥٩) (٣٣٧٧) نحوه، قال الترمذي: وقد روى بعضهم هذا الحديث عن عبد اللَّه بن سعيد مثل هذا الإسناد وروى بعضهم عنه فأرسله، وأخرجه الحاكم في «المستدرك» (١/ ٤٩٦)، وقال: هذا صحيح الإسناد ولم يخرجاه.

(٢) أخرجه الطبري (١٢/ ٩٩)، برقم: (٣٤١٤٦)، وذكره ابن عطية (٥/ ٣٠٩)، والسيوطي في «الدر المنثور» (٦/ ٣٣١)، وعزاه لابن جرير، وابن المنذر.

(٣) ينظر: «المحرر الوجيز» (٥/ ٣٠٩).

(٤) في د: الباقين.

ذلك قبلَ الصلاةِ، فهذا الحديثُ وإن كانَ مُرْسَلاً فالظن الجميلُ بأصْحَابِ النبي ﷺ يُوجِبُ أنْ يكونَ صحيحاً، واللَّه أعلم؛ انتهى، ورُوِيَ أنَّ النبيَّ ﷺ قَال: «لَوْلاَ هؤلاءِ لَقَدْ كَانَتِ الحِجَارَةُ سُوِّمَتْ على المُنَفضِّينَ من السماءِ»، وفي حديثٍ آخر: «والَّذِي نَفْسُ مُحَمَّدٍ بِيَدِهِ، لَوْ تَتَابَعْتُمْ حَتَّىٰ لاَ يَبْقَىٰ أَحَدٌ لسَالَ بِكُمُ الوَادِي نَاراً»[1]، قَالَ البخاريُّ: ﴿ٱنفَضُّوا﴾ معناه تَفَرَّقُوا، انتهى، **وقرأ** ابن مسعود[2]: «وَمِنَ التِّجَارَةِ لِلَّذِينَ ٱتَّقَوْا وَاللَّهُ خَيْرُ الرَّازِقِينَ» وإنما أعاد الضميرَ في قوله: ﴿إِلَيْهَا﴾ على التجارةِ وَحْدَهَا لأنَّهَا أهَمُّ، وهي كَانَتْ سَبَبَ اللَّهوِ، * ص *: وقرىء[3] «إِلَيْهِمَا» بالتثنيةِ.

---

(١) أخرجه البيهقي في «شعب الإيمان» (٥/ ٢٣٥ ـ ٢٣٦)، برقم: (٦٤٩٥).

(٢) ينظر: «المحرر الوجيز» (٥/ ٣١٠).

(٣) ينظر: «الكشاف» (٤/ ٥٣٧)، و«البحر المحيط» (٨/ ٢٦٥)، و«الدر المصون» (٦/ ٣١٨).

[تَفْسِيرُ] سُورَةِ «المُنَافِقُونَ»

وَهِيَ مَدَنِيَّةٌ بِإِجْمَاعٍ

ونَزَلَتْ في غزوةِ بني المصْطَلِقِ، بسبَبِ أنَّ ٱبْنَ أُبَيٍّ ٱبْن سَلُولَ كَانَتْ له في تلك الغَزْوَة أقْوَالٌ منكَرَة، وسيأتِي بيانُ ذلك؛ إنْ شاءَ اللَّهُ.

[بِسْمِ ٱللَّهِ ٱلرَّحْمَٰنِ ٱلرَّحِيمِ](١)

﴿إِذَا جَآءَكَ ٱلْمُنَٰفِقُونَ قَالُوا۟ نَشْهَدُ إِنَّكَ لَرَسُولُ ٱللَّهِ وَٱللَّهُ يَعْلَمُ إِنَّكَ لَرَسُولُهُۥ وَٱللَّهُ يَشْهَدُ إِنَّ ٱلْمُنَٰفِقِينَ لَكَٰذِبُونَ ﴿١﴾ ٱتَّخَذُوٓا۟ أَيْمَٰنَهُمْ جُنَّةً فَصَدُّوا۟ عَن سَبِيلِ ٱللَّهِ ۚ إِنَّهُمْ سَآءَ مَا كَانُوا۟ يَعْمَلُونَ ﴿٢﴾ ذَٰلِكَ بِأَنَّهُمْ ءَامَنُوا۟ ثُمَّ كَفَرُوا۟ فَطُبِعَ عَلَىٰ قُلُوبِهِمْ فَهُمْ لَا يَفْقَهُونَ ﴿٣﴾﴾

١٦٠أ قوله عز وجل: ﴿إذا جاءك المنافقون قالوا نشهد إنك لرسول اللَّه...﴾ الآية/ فَضَحَ اللَّهُ سرائرَ المنافقين بهذهِ الآيةِ، وذلكَ أنهم كَانُوا يقولُون للنبي ﷺ: نَشْهَد إنَّكَ لَرَسُولِ اللَّهِ؛ وهم في إخبارِهم هَذَا كَاذِبُونَ؛ لأَنَّ حَقِيقَةَ الكذبِ أن يُخْبِرَ الإنْسَانُ بِضِدِّ مَا في قَلْبِهِ، وهذِه كَانَتْ حالُهُم؛ وقَرَأَ الناس: «أيْمَانِهِم» جمعُ يمينٍ، **وقرأ** الحسنُ(٢): «إِيمَانَهُمْ» ـ بِكَسْرِ الهمزةِ ـ، والجُنَّةُ: مَا يُتَسَتَّرُ به في الأَجْرَامِ والمعَانِي.

وقوله: ﴿ذَٰلِكَ﴾ إشَارَةٌ إلى فعلِ اللَّهِ بِهِمْ في فَضْحِهُم وتَوْبِيخِهم، ويحتملُ أنْ تكونَ الإشارةُ إلى سوء ما عَمِلوا، فالمعنَى سَاءَ عَمَلُهُمْ بأنْ كَفَرُوا بَعْدَ إيمانٍ.

﴿۞ وَإِذَا رَأَيْتَهُمْ تُعْجِبُكَ أَجْسَامُهُمْ ۖ وَإِن يَقُولُوا۟ تَسْمَعْ لِقَوْلِهِمْ ۖ كَأَنَّهُمْ خُشُبٌ مُّسَنَّدَةٌ ۖ يَحْسَبُونَ كُلَّ صَيْحَةٍ عَلَيْهِمْ ۚ هُمُ ٱلْعَدُوُّ فَٱحْذَرْهُمْ ۚ قَٰتَلَهُمُ ٱللَّهُ ۖ أَنَّىٰ يُؤْفَكُونَ ﴿٤﴾ وَإِذَا قِيلَ لَهُمْ تَعَالَوْا۟ يَسْتَغْفِرْ لَكُمْ رَسُولُ ٱللَّهِ لَوَّوْا۟ رُءُوسَهُمْ وَرَأَيْتَهُمْ يَصُدُّونَ وَهُم مُّسْتَكْبِرُونَ ﴿٥﴾ سَوَآءٌ عَلَيْهِمْ أَسْتَغْفَرْتَ لَهُمْ أَمْ لَمْ تَسْتَغْفِرْ لَهُمْ لَن يَغْفِرَ ٱللَّهُ لَهُمْ ۚ إِنَّ ٱللَّهَ لَا يَهْدِى ٱلْقَوْمَ ٱلْفَٰسِقِينَ ﴿٦﴾﴾

---

(١) سقط في: د.

(٢) قال أبو الفتح: هذا على حذف المضاف، أي: اتخذوا إظهار إيمانهم جنة.
ينظر: «المحتسب» (٢/ ٣٢٢)، و«الكشاف» (٤/ ٥٣٩)، و«المحرر الوجيز» (٥/ ٣١١)، و«البحر المحيط» (٨/ ٢٦٧).

وقوله تعالى: ﴿وإذا رأيتهم تعجبك أجسامهم وإن يقولوا تسمع لقولهم﴾ هذا توبيخٌ لهم؛ إذ كَانَ مَنْظَرُهم يَرُوقُ جَمَالاً وقولُهُم يَخْلِبُ بَيَاناً؛ لكنَّهم كالخشبِ المُسَنَّدَة؛ إذْ لاَ أفْهَامَ لهم نافعةً، وكانَ عبدُ اللَّه بْنُ أُبَي ابْنِ سَلُولَ مِنْ أبْهَى المنافقينَ، وأطولِهِم، ويدلّ على ذلك أنه لَمْ يوجَدْ قميصٌ يكْسُو العباسَ غير قَميصِه، قال الثعلبيُّ: ﴿تُعْجِبُكَ أجْسَامُهُم﴾ لاسْتِوَاءِ خَلْقِهَا وطُول قَامَتِهَا وحُسْنِ صُورَتِها، قَال ابن عباس: وَكَانَ عَبْدُ اللَّه بن أُبَيٍّ جَسِيماً صَبِيحاً فَصِيحاً ذَلِقَ اللِّسَانِ، فَإِذَا قَالَ سَمِعَ النبيُّ ﷺ قوله[1]، ووصفهم اللَّه تعالى بتمام الصورةِ وحُسْنِ الإبَانَةِ، ثم شبَّهَهُم بالخُشُبِ المسنَّدَةِ إلى الحائِط، لا يَسْمَعُونَ وَلاَ يَعْقِلُونَ أشْبَاحٌ بِلاَ أَرْوَاحٍ، وأجْسَامٌ بِلاَ أحْلاَم، انتهى.

وقوله تعالى: ﴿يحسبون كل صيحة عليهم﴾ هَذَا أيضاً فَضْحٌ لِمَا كَانُوا يُسِرُّونَه مِنَ الخَوْفِ/ وَذَلِكَ أَنَّهُمْ كَانُوا يَتَوَقَّعُونَ أنْ يأمرَ النبيُّ ﷺ عَنِ اللَّهِ بِقَتْلِهِمْ، قال مقاتل: فكانوا ١٦٠ ب
متَى سَمِعُوا نُشْدَانَ ضالةٍ، أو صِيَاحاً بأيِّ وَجْهٍ، أو أُخْبِرُوا بِنُزُولِ وَحْيٍ طَارَتْ عقُولُهم حتَى يسْكُنَ ذِلَك ويكونَ في غَيْرِ شأنهم، ثم أخبرَ تعالى بأنهم همُ العدوُّ وحَذَّرَ منهم.

وقوله تعالى: ﴿قَاتَلَهُمُ اللَّه﴾ دُعَاء يَتَضَمَّنُ الإقْصَاءَ والمُنَابَذَةَ لهم، و﴿أنَّى يُؤْفَكُونَ﴾ معناهُ كَيْفَ يُصْرَفُونَ.

وقوله تعالى: ﴿وإذا قيل لهم تعالوا يستغفر لكم رسول اللَّه...﴾ الآية، سَبَبُ نُزُولِها أنَّ النَّبِيَّ ﷺ غَزَا بني المُصْطَلِق، فَازْدَحَمَ أَجيرٌ لِعُمَرَ بْنِ الخَطَّابِ يُقَالُ لَهُ «جَهْجَاهٌ» مَعَ سِنَانِ بْنِ وَبَرَةَ الجُهَنِيِّ، حَلِيفٌ لِلأَنْصَارِ، عَلَى الْمَاءِ فَكَسَعَ جَهْجَاهٌ سِنَاناً فَتَثَاوَرَا، ودَعَا جَهْجَاهُ: يَا لِلْمُهَاجِرِينَ، وَدَعَا سِنَانٌ: يَا لِلأَنْصَارِ، فَخَرَجَ رَسُولُ اللَّه ﷺ فَقَال: مَا بَالُ دَعْوَى الجَاهِلِيَّةِ؟ فَلَمَا أُخْبِرَ بالقصةِ، قال: دَعُوهَا؛ فَإِنَّهَا مُنْتِنَةٌ، فقال عبد اللَّه بن أُبَيٍّ: أَوَقَدْ فَعَلُوهَا؟ واللَّهِ، مَا مَثَلُنَا وَمَثَلُ جَلاَبِيبِ قُرَيْشٍ إلاَّ كَما قَال الأوَّلُ: سَمِّنْ كَلْبَكَ يَأْكُلْكَ، وقال: لَئِنْ رَجَعْنَا إِلَى المَدِينَةِ لَيُخْرِجَنَّ الأَعَزُّ مِنْها الأَذَلَّ، ثُمَّ قَال؛ لِمَنْ معه مِنَ المنافقينَ: إنَّما يُقيمُ هؤلاءِ المهاجرونَ مَعَ محمدٍ بِسَبَبِ مَعُونَتِكمْ لَهم، ولَوْ قَطَعْتُمْ ذَلِكَ عنهم؛ لَفَرُّوا، فَسَمِعَهَا منه زيدُ بن أرقم، فأخْبَرَ النبيَّ ﷺ بذلك، فَعَاتَبَ رسولُ اللَّه ﷺ عبدَ اللَّه بن أُبَيٍّ عِنْدَ رجالٍ مِنَ الأَنْصَارِ، فبلغَه ذلك، فَجَاءَ وَحَلَفَ مَا قَالَ ذلك، وحَلَفَ معَهُ قَوْمٌ مِنَ
/ المُنَافِقِينَ، وكَذَّبُوا زيداً، فَصَدَّقَهُمُ النبيُّ ﷺ فَبَقِيَ زَيْدٌ في منزلِهِ لاَ ينصرفُ حَيَاءً مِنَ الناسِ ١٦١ أ
فَنَزَلَتْ هذهِ السورةُ عِنْد ذَلِكَ، فبعثَ النبيُّ ﷺ إلَى زَيْدٍ وقال لهُ: لَقَدْ صَدَقَكَ اللَّهُ يَا زَيْدُ،

---

(١) ذكره البغوي (٤/ ٣٤٨).

فَخزِيَ عِنْدَ ذَلِكَ عبدُ اللَّه بن أُبَيٍّ ومَقَتَه الناسُ ولاَمه المؤمِنونَ من قومِه، وقال له بعضهم: امْضِ إلى رسول اللَّه ﷺ واعْتَرِفْ بذنبكَ يَسْتَغْفِرْ لَكَ، فَلَوَىٰ رَأْسَهُ إِنْكَاراً لهذا الرَّأْيِ، وقال لهم: لقد أشَرْتُمْ علي بالإيمان فآمنتُ، وأَشَرْتُمْ علي بأنْ أعطِيَ زَكَاةَ مالِي فَفَعَلتُ، وَلَمْ يَبْقَ لكم إلا أن تأمروني بالسجود لِمحمَّدٍ، فهذا قَصَصُ هذه السورة مُوجَزاً، وقَرأَ نافعٌ والمفضَّل عن عاصم: «لَوَوْا» ـ بتخفيف الواوِ ـ **وقرأ** الباقون بتشديدِها.

وقوله تعالى: ﴿سواءٌ عليهم أَسْتَغْفَرْتَ لهم...﴾ الآية، رويَ أنه لما نزلتْ ﴿إِنْ تَسْتَغْفِرْ لَهُمْ سَبْعِينَ مَرَّةً فَلَنْ يَغْفِرَ اللَّهُ لَهُمْ﴾ [التوبة: ٨٠] قال رسول اللَّه ﷺ: لأَزِيدَنَّ على السبعينَ، وفي حديثٍ آخَرَ: لَوْ عَلِمْتُ أَنِّي لَوْ زِدْتُ على السبعينَ لَغَفَرَ لَهُمْ لَزِدْتُ، وفي هذا الحديثِ دليلٌ عَلَى رَفْضِ دليلِ الخطابِ، فَلَمَّا فعل ابْنُ أُبَيٍّ وأصحابهُ مَا فَعَلُوا شَدَّدَ اللَّه عليهم في هذه الآيةِ، وأَعْلَم أَنَّه لَنْ يَغْفِرَ لهم دونَ حَدٍّ في الاسْتِغْفَارِ.

﴿هُمُ ٱلَّذِينَ يَقُولُونَ لَا تُنفِقُوا عَلَىٰ مَنْ عِندَ رَسُولِ ٱللَّهِ حَتَّىٰ يَنفَضُّوا ۗ وَلِلَّهِ خَزَآئِنُ ٱلسَّمَٰوَٰتِ وَٱلْأَرْضِ وَلَٰكِنَّ ٱلْمُنَٰفِقِينَ لَا يَفْقَهُونَ ﴿٧﴾ يَقُولُونَ لَئِن رَّجَعْنَآ إِلَى ٱلْمَدِينَةِ لَيُخْرِجَنَّ ٱلْأَعَزُّ مِنْهَا ٱلْأَذَلَّ ۚ وَلِلَّهِ ٱلْعِزَّةُ وَلِرَسُولِهِۦ وَلِلْمُؤْمِنِينَ وَلَٰكِنَّ ٱلْمُنَٰفِقِينَ لَا يَعْلَمُونَ ﴿٨﴾﴾

وقوله تعالى: ﴿هُمُ الَّذِينَ﴾ إشارةٌ إلى ابن أُبَيٍّ ومَنْ قَالَ بقوله، ثم سفه تعالى أحلامَهم في أن ظَنُّوا أنَّ إنْفَاقَهم هو سَبَبُ رزقِ المهاجرينَ، ونَسَوا أن جَرَيَانِ الرزقِ بِيَدِ اللَّهِ تعالى؛ إذَا انْسَدَّ بابٌ انْفَتَحَ غَيْرُه ثم أعْلَمَ تعالى أنَّ العزةَ لِلَّهِ ولرسولِهِ وللمؤمنِين، وفي ذلكَ وعيدٌ وَرُوِي/ أن عبدَ اللَّه بن عبدِ اللَّه بن أُبَيٍّ وكَانَ رَجُلاً صَالِحاً لَمَّا سَمِعَ الآيَةَ، جَاءَ إلى أبيه فَقَالَ له: أنْتَ واللَّهِ يا أَبَتِ الذليلُ، ورَسُولُ اللَّهِ العزيزُ، وَوَقَفَ عَلَى بَابِ السِّكَّةِ التي يَسْلُكُها أبوه، وجَرَّدَ السَّيْفَ وَمَنَعَهُ الدُّخُولَ، وقال: واللَّهِ لاَ دَخَلْتَ إِلَىٰ مَنْزِلِكَ إلاَّ أنْ يأْذَنَ في ذَلِكَ رَسُولُ اللَّهِ، وعَبْدُ اللَّهِ بْنُ أُبَيٍّ في أذَلِّ حَالٍ، وَبَلَغَ ذَلِكَ رَسُولَ اللَّهِ ﷺ، فَبَعَثَ إِلَيْهِ أنْ خَلِّهِ يَمْضِي إِلَىٰ مَنْزِلِهِ، فَقَالَ: أمَّا الآنَ، فَنَعَمْ. ١٦١ ب

﴿يَٰٓأَيُّهَا ٱلَّذِينَ ءَامَنُوا لَا تُلْهِكُمْ أَمْوَٰلُكُمْ وَلَآ أَوْلَٰدُكُمْ عَن ذِكْرِ ٱللَّهِ ۚ وَمَن يَفْعَلْ ذَٰلِكَ فَأُو۟لَٰٓئِكَ هُمُ ٱلْخَٰسِرُونَ ﴿٩﴾ وَأَنفِقُوا مِن مَّا رَزَقْنَٰكُم مِّن قَبْلِ أَن يَأْتِىَ أَحَدَكُمُ ٱلْمَوْتُ فَيَقُولَ رَبِّ لَوْلَآ أَخَّرْتَنِىٓ إِلَىٰٓ أَجَلٍ قَرِيبٍ فَأَصَّدَّقَ وَأَكُن مِّنَ ٱلصَّٰلِحِينَ ﴿١٠﴾ وَلَن يُؤَخِّرَ ٱللَّهُ نَفْسًا إِذَا جَآءَ أَجَلُهَا ۚ وَٱللَّهُ خَبِيرٌۢ بِمَا تَعْمَلُونَ ﴿١١﴾﴾

وقوله سبحانه: ﴿يأيها الذين آمنوا لا تلهكم أموالكم ولا أولادكم عن ذكر اللَّه...﴾ الآية، الإلهاءُ: الاشْتِغَالُ بِمَلَذ وَشَهْوَةٍ، وذكرُ اللَّه هنا عامٌّ في الصلوات، والتوحيدِ،

والدعاء، وغيرِ ذلكَ مِنْ مَفْرُوضٍ، ومنْدُوبٍ، وكذلك قوله تعالى: ﴿وأنفقوا من ما رزقناكم﴾ عامٌّ من المفرُوضِ والمندوبِ؛ قاله جماعة من المفسرينَ، قال الشيخ أبو عبد الرحمٰن السلمي في كتاب «**عيوب النفس**»: وَمِنْ عيوبِها تضييعُ أوقاتِها بالاشْتِغَالِ بما لا يَعْنِي مِنْ أُمورِ الدُّنْيا، والخَوْضِ فيها مَعَ أهلِها، ومُدَاوَاتُها أنْ يَعْلَمَ أنَّ وَقْتَه أعزُّ الأشياءِ فَيَشْغَلَه بِأَعَزّ الأَشْيَاءِ، وهو ذِكْرُ اللَّهِ، والمُدَاوَمَةُ على الطاعةِ ومطالبةُ الإخْلاَصِ من نفسهِ؛ فإنَّه رُوِيَ عنِ النبي ﷺ أنَّه قال: «مِنْ حُسْنِ إسْلاَمِ المَرْءِ تَرْكُه مَالاَ يَعْنِيهِ»[1] وَقَالَ الْحَسَنُ بْنُ مَنْصُورٍ: عَلَيْكَ بنفسِكَ فَإِنْ لَمْ تَشْغَلْها شَغَلَتْكَ، انتهى.

وقولهُ: ﴿لولا أخرتني إلى أجل قريب﴾ طَلَبٌ لِلْكَرَّةِ والإمهَالِ، وسَمَّاه قَرِيباً لأنَّه آتٍ، وأيْضاً فإنَّما يتمنى ذلك لِيقْضِيَ فيه العملَ الصالحَ فَقَطْ/ وليس يتَّسِعُ الأَمَلُ حينئذٍ ١٦٢أ
لِطَلَبِ العَيْشِ ونظرته. وقوله: ﴿وأكن من الصالحين﴾ ظاهرَه العمُومُ، وقال ابن عباس: هو الحج[2] وَرَوَى الترمذيُّ عنه أنَّه قال: مَا مِنْ رَجُلٍ لاَ يُؤَدِّي الزَّكَاةَ وَلاَ يَحُجُّ إلاَّ طَلَبَ الْكَرَّةَ عِنْدَ مَوْتِهِ[3]، قَال الثعلبيُّ: قَال ابن عباس: ﴿إلى أجل قريب﴾ يريدُ مِثْلَ آجالِنَا في الدنيا[4]، انتهى، **وقرأ** أبو عمرو[5]: «وَأَكُونَ»، وفي قوله تعالى: ﴿ولَنْ يؤَخِّر اللَّهُ نَفْساً إِذَا جَاءَ أَجَلُها﴾ حَضٌّ عَلَى المُبَادَرَةِ ومُسَابَقَةِ الأَجَلِ بالعملِ الصالحِ.

---

(١) تقدم تخريجه.

(٢) أخرجه الطبري (١٢/ ١١٠ ـ ١١١)، بأرقام (٣٤١٨١ ـ ٣٤١٨٢، ٣٤١٨٥)، وذكره ابن عطية (٥/ ٣١٥)، والبغوي (٤/ ٣٥١)، وابن كثير (٤/ ٣٧٣)، والسيوطي في «**الدر المنثور**» (٦/ ٣٤١)، وعزاه لابن المنذر.

(٣) أخرجه الترمذي (٥/ ٤١٨)، كتاب «التفسير» باب: ومن سورة المنافقون(٣٣١٦)، وابن جرير (١٢/ ١١٠) (٣٤١٨٢)، وذكره السيوطي في «**الدر المنثور**» (٦/ ٣٤٠)، وزاد نسبته إلى عبد بن حميد، وابن المنذر، وابن أبي حاتم، والطبراني.

(٤) ذكره الفخر الرازي (١٠/ ١٧).

(٥) ينظر: «**السبعة**» (٦٣٧)، و«**إعراب القراءات**» (٢/ ٣٦٩)، و«**حجة القراءات**» (٧١٠)، و«**العنوان**» (١٩١)، و«**شرح الطيبة**» (٦/ ٥٦)، و«**شرح شعلة**» (٦٠٣)، و«**إتحاف**» (٢/ ٥٤٠)، و«**معاني القراءات**» (٣/ ٧١).

[تَفسِيرُ] سُورَةِ «التَّغَابُنِ»

وَهِيَ مَدَنِيَّةٌ وَقَالَ آخَرُونَ: مَكِّيَّةٌ

إلا مِنْ قوله - عزَّ وجلَّ -: ﴿يأيها الذين آمنوا إن من أزواجكم﴾ إلى آخر السورة، فإنه مَدَنِيٌّ.

بِسْمِ ٱللَّهِ ٱلرَّحْمَٰنِ ٱلرَّحِيمِ

﴿يُسَبِّحُ لِلَّهِ مَا فِى ٱلسَّمَٰوَٰتِ وَمَا فِى ٱلْأَرْضِ لَهُ ٱلْمُلْكُ وَلَهُ ٱلْحَمْدُ وَهُوَ عَلَىٰ كُلِّ شَىْءٍ قَدِيرٌ ﴿١﴾ هُوَ ٱلَّذِى خَلَقَكُمْ فَمِنكُمْ كَافِرٌ وَمِنكُم مُّؤْمِنٌ وَٱللَّهُ بِمَا تَعْمَلُونَ بَصِيرٌ ﴿٢﴾ خَلَقَ ٱلسَّمَٰوَٰتِ وَٱلْأَرْضَ بِٱلْحَقِّ وَصَوَّرَكُمْ فَأَحْسَنَ صُوَرَكُمْ وَإِلَيْهِ ٱلْمَصِيرُ ﴿٣﴾ يَعْلَمُ مَا فِى ٱلسَّمَٰوَٰتِ وَٱلْأَرْضِ وَيَعْلَمُ مَا تُسِرُّونَ وَمَا تُعْلِنُونَ وَٱللَّهُ عَلِيمٌ بِذَاتِ ٱلصُّدُورِ ﴿٤﴾﴾

قوله تعالى: ﴿هو الذي خلقكم فمنكم كافر ومنكم مؤمن﴾ أي: في أصْلِ الخِلْقَةِ[1]، وهذا يَجْرِي مع قول المَلَكِ: يَا رَبِّ، أَشَقِيٌّ أَمْ سَعِيدٌ، الحَدِيثَ، وذَلِكَ في بطنِ أمهِ، وقيل: الآيةُ تعديدُ نِعَم، فقولُه: ﴿هُو الَّذِي خَلَقَكُمْ﴾ هَذِهِ نعمةُ الإيجَاد، ثم قال: ﴿فمنكم كافر﴾ أي: بهذِه النِّعْمَةِ؛ لجهلهِ باللَّهِ، ﴿ومنكم مؤمِنٌ﴾ باللَّهِ، والإيمانُ بهِ شُكْرٌ لنعمتِه، فالإشَارةُ عَلى هذَا التأويلِ في الإيمانِ والكفرِ، هي إلى اكتسابِ العَبْدِ؛ وهذا قولُ جماعة، وقيلَ غيرُ هذا.

وقوله تعالى: ﴿خلق السمٰوات والأرض بالحق﴾ أي: لم يخلقْها عَبَثاً ولاَ لغيرِ مَعْنى.

وقوله تعالى: ﴿فأَحسن صوركم﴾ هو تعديدُ نِعَم، والمرادُ الصورةُ الظاهرة، وقيل: المرادُ صورةُ الإنسانِ المعنويَّةِ من حيثُ هو إنسانٌ مُدْرِكٌ عاقلٌ، والأولُ أجْرَى على لغةِ العرب.

---

(١) في د: الحقيقة.

﴿أَلَمْ يَأْتِكُمْ نَبَؤُا الَّذِينَ كَفَرُوا مِن قَبْلُ فَذَاقُوا وَبَالَ أَمْرِهِمْ وَلَهُمْ عَذَابٌ أَلِيمٌ ۝٥ ذَٰلِكَ بِأَنَّهُ كَانَت تَّأْتِيهِمْ رُسُلُهُم بِالْبَيِّنَاتِ فَقَالُوا أَبَشَرٌ يَهْدُونَنَا فَكَفَرُوا وَتَوَلَّوا وَّاسْتَغْنَى اللَّهُ وَاللَّهُ غَنِيٌّ حَمِيدٌ ۝٦ زَعَمَ الَّذِينَ كَفَرُوا أَن لَّن يُبْعَثُوا قُلْ بَلَىٰ وَرَبِّي لَتُبْعَثُنَّ ثُمَّ لَتُنَبَّؤُنَّ بِمَا عَمِلْتُمْ وَذَٰلِكَ عَلَى اللَّهِ يَسِيرٌ ۝٧ فَآمِنُوا بِاللَّهِ وَرَسُولِهِ وَالنُّورِ الَّذِي أَنزَلْنَا وَاللَّهُ بِمَا تَعْمَلُونَ خَبِيرٌ ۝٨ يَوْمَ يَجْمَعُكُمْ لِيَوْمِ الْجَمْعِ ذَٰلِكَ يَوْمُ التَّغَابُنِ وَمَن يُؤْمِن بِاللَّهِ وَيَعْمَلْ صَالِحًا يُكَفِّرْ عَنْهُ سَيِّئَاتِهِ وَيُدْخِلْهُ جَنَّاتٍ تَجْرِي مِن تَحْتِهَا الْأَنْهَارُ خَالِدِينَ فِيهَا أَبَدًا ذَٰلِكَ الْفَوْزُ الْعَظِيمُ ۝٩ وَالَّذِينَ كَفَرُوا وَكَذَّبُوا بِآيَاتِنَا أُولَٰئِكَ أَصْحَابُ النَّارِ خَالِدِينَ فِيهَا وَبِئْسَ الْمَصِيرُ ۝١٠﴾

وقوله تعالى: ﴿ألم/ يأتكم﴾ جَزْمٌ أصلُه «يأتيكم» والخطابُ في هذهِ الآيةِ لقريشٍ، ذُكِّرُوا بِمَا حَلَّ بِعَادٍ وثمودَ، وغيرهم ممن سَمِعَتْ قريشٌ بِأخبارِهم، وَوَبَالُ الأمْرِ: مكروهُه وما يسوء منه. ١٦٢ ب

وقوله تعالى: ﴿ذَلِكَ بأنَّه﴾ إشارة إلى ذَوْقِ الوَبَالِ، وباقي الآية بَيِّنٌ.

وقوله تعالى: ﴿زعم الذين كفروا أن لن يبعثوا﴾ يريدُ قُريشاً، ثم هِي بَعْدُ تَعُمّ كلَّ كافرٍ بالبعثِ، ولا تُوجَدُ (زَعَمَ) مستعملةً في فصيحِ الكلامِ إلا عبَارَةً عَنِ الكَذِبِ، أو قولٍ انْفَرَدَ به قائلُه.

وقوله سبحانه: ﴿فآمنوا باللَّه ورسوله والنور الذي أنزلنا﴾ هذه الآيةُ دعاء من اللَّهِ، وتبليغٌ وتحذيرٌ مِنْ يَوْمِ القِيَامَةِ، والنُّورُ القرآنُ ومعانيه، ويومُ الجَمْعِ هو يومَ القيامَةِ، وهُو يومُ التغابُنِ يَغْبِنُ فِيهِ المؤمِنُونَ الكافرينَ، نَحا هذا المَنْحَى مُجَاهِد وغيره[1].

﴿مَا أَصَابَ مِن مُّصِيبَةٍ إِلَّا بِإِذْنِ اللَّهِ وَمَن يُؤْمِن بِاللَّهِ يَهْدِ قَلْبَهُ وَاللَّهُ بِكُلِّ شَيْءٍ عَلِيمٌ ۝١١ وَأَطِيعُوا اللَّهَ وَأَطِيعُوا الرَّسُولَ فَإِن تَوَلَّيْتُمْ فَإِنَّمَا عَلَىٰ رَسُولِنَا الْبَلَاغُ الْمُبِينُ ۝١٢ اللَّهُ لَا إِلَٰهَ إِلَّا هُوَ وَعَلَى اللَّهِ فَلْيَتَوَكَّلِ الْمُؤْمِنُونَ ۝١٣﴾

وقوله تعالى: ﴿ما أصاب من مصيبة﴾ يحتملُ أَنْ يريدَ المصائِبَ التي هي رَزَايا، ويحتملُ أنْ يريدَ جميعَ الحوادثِ من خيرٍ وشر، والكلُّ بإذْنِ اللَّهِ، والإذنُ هنا عبارةٌ عَنِ العلمِ والإرَادَةِ وتَمْكِينُ الوقوع.

---

(١) أخرجه الطبري (١٢/ ١١٥)، برقم: (٣٤١٩١)، وذكره ابن عطية (٥/ ٣١٩)، وابن كثير (٤/ ٣٧٥)، والسيوطي في «الدر المنثور» (٦/ ٣٣٤)، وعزاه للفريابي، وابن أبي شيبة، وعبد بن حميد، وابن المنذر عن مجاهد.

وقوله سبحانه: ﴿ومن يؤمن باللَّه يهد قلبه﴾ قال فيه المفسرون: المعنَى ومَنْ آمنَ وعَرَفَ أنَّ كلَّ شَيْءٍ بِقَضَاءِ اللَّه وقَدَرِه وَعِلْمِهِ، هانتْ عَلَيْهِ مصيبتُه وسلَّم لأمْرِ اللَّه تعالى.

وقوله تعالى: ﴿فإن توليتم﴾ إلى آخر الآية، وعيدٌ وتَبْرِئَةٌ لِلنبي ﷺ.

﴿يَٰٓأَيُّهَا ٱلَّذِينَ ءَامَنُوٓاْ إِنَّ مِنْ أَزْوَٰجِكُمْ وَأَوْلَٰدِكُمْ عَدُوًّا لَّكُمْ فَٱحْذَرُوهُمْ وَإِن تَعْفُواْ وَتَصْفَحُواْ وَتَغْفِرُواْ فَإِنَّ ٱللَّهَ غَفُورٌ رَّحِيمٌ ﴿١٤﴾ إِنَّمَآ أَمْوَٰلُكُمْ وَأَوْلَٰدُكُمْ فِتْنَةٌ وَٱللَّهُ عِندَهُۥٓ أَجْرٌ عَظِيمٌ ﴿١٥﴾﴾

وقوله: ﴿يأيها الذين آمنوا إن من أزواجكم﴾ إلى آخر السورةِ قرآنٌ مدنيٌّ واخْتُلِفَ في سَبَبِهِ، فقال عطاء بن أبي رباح: إنَّه نَزَلَ في عَوْفِ بن مَالكٍ الأشْجَعِيِّ؛ وذلك أنَّهُ أراد غَزْواً مع النبيِّ ﷺ، فاجْتَمَعَ أَهْلُهُ وأولاده، وتَشَكَّوْا إِلَيْه فِرَاقَهُ، فَرَقَّ لهُمْ فَثَبَّطُوهُ ولم/ يَغْزُ، ثم إنّه نَدِمَ وهَمَّ بمعاقبتِهم، فنزلتِ الآية[1] بسببه محذِّرةً مِن الأزْوَاجِ والأولاد وفتنتِهم. ثم صَرَفَ تَعالَى عَنْ معاقبتِهم بقوله: ﴿وإن تعفوا وتصفحوا﴾ وقال بعضُ المفسرينَ: سببُ الآيةِ أنَّ قوماً آمنُوا وثَبَّطَهُمْ أزْوَاجُهم وأولادُهم عَنْ الهِجرةِ فَلَمْ يُهَاجِروا إلا بَعْدَ مدةٍ، فَوَجَدُوا غيرَهم قد تَفَقَّه في الدين، فَنَدِمُوا وهَمُّوا بمعاقبةِ أزواجِهم وأولادِهم، ثم أَخْبَرَ تعالى أن الأمْوَالَ والأولادَ فتنةٌ تَشْغَلُ المرءَ عَنْ مَرَاشِدِهِ، وتَحْمِلُه مِنَ الرَّغْبَةِ في الدنيا عَلَى مَا لاَ يَحْمَدُه في آخرتِه، ومنه قوله ﷺ: «الوَلَدُ مَبْخَلَةٌ مُجْبَنَةٌ»[2]، وخَرَّجَ أبو داود حديثاً في مصنفه «أنَّ رسولَ اللَّه ﷺ كانَ يَخْطُبُ يَوْمَ الجمعةِ عَلى المِنْبَرِ حَتَّى جَاءَ الحَسَنُ والحسينُ عليهما قميصان أحمرانَ يجرانِهما، يعْثُرَانِ ويَقُومَانِ، فَنَزَلَ رسول اللَّه ﷺ عَنِ المنبرِ حَتَّى أَخَذَهُمَا، وصَعِدَ بِهِمَا، ثم قَرَأَ: ﴿إنما أموالُكُمْ وأولادكم فتنة...﴾ الآية، وقَال: إني

١٦٣ أ

---

(١) أخرجه الطبري (١٢/ ١٧٧)، برقم: (٣٤٢٠١)، وذكره ابن عطية (٥/ ٣٢٠).

(٢) رواه ابن ماجه عن عبد اللَّه بن سلام قال: جاء الحسن والحسين يستبقان إلى النبي ﷺ فضمهما إليه، وذكره، وللعسكري والحاكم عن الأسود بن خلف أنّ النبي ﷺ أخذ حسناً فقبله، ثم أقبل عليهم فقال: إن الولد مَجْبَنَة مبخلة، وأحسبه قال: مَجْهلة، وللعسكري أيضاً: عن أشعثَ بن قيس قال: مررت على النبي ﷺ، فقال لي: «ما فعلت بنتُ عمّك» قلت: نُفِسَتْ بغلام، وواللَّه لوددت أن لي به سبعة، فقال: «أما لَئِنْ قلتَ إنهم لَمَجبنة مَبْخَلَة، وإنهم لقرة العين وثمرة الفؤاد»، وله أيضاً عن عمر بن عبد العزيز، قال: زعمت المرأة الصالحة خولة ابنة حكيم، أن رسول اللَّه ﷺ خرج وهو يحتضن حسناً أو حسيناً، وهو يقول: «إنكم لَتُجَبِّنون وتُجَهِّلون، وإنكم لَمِن ريحان اللَّه»، وأخرجه أبو يعلى والبزار بسند ضعيف عن أبي سعيد بلفظ: «الولد ثمرةُ القلب، وإنه مَبْخلة مَجْبنة مَحْزَنة».
ينظر: «كشف الخفاء» (٢/ ٤٧٠).

رأيتُ هذينِ فَلَمْ أصْبِرْ، ثم أخَذَ في خُطْبَتِهِ»[(١)]، قال * ع[(٢)] *: وهذهِ ونحوُها هِي فتنةُ الفُضَلاَءِ، فأما فتنةُ الجُهَّالِ الفَسَقَةِ؛ فَمُؤَدِّيَةٌ إلى كلِ فعلٍ مُهْلِكٍ، وفي «**صَحِيحَي البخاري ومسلم**» عن أبي ذرٍ قال: انتهيتُ إلى النبيِّ ﷺ وَهُوَ يَقُول: «هم الأخْسَرُونَ، وَرَبِّ الكَعْبَةِ، هُمُ الأخْسَرُونَ، وَرَبِّ الكَعْبَةِ، قُلْتُ: مَا شَأْنِي أيرى فيَّ شَيْئاً؟ فَجَلَسْتُ وَهُوَ يَقُولُ؛ فَمَا اسْتَطَعْتُ أنْ أسْكُتَ وتَغَشَّانيَ مَا شَاء اللَّهُ فَقُلْتُ: مَنْ هُمْ بأبي أنتَ وأمي يا رسولِ اللَّهِ؟ قال: هُمُ الأكْثَرُونَ مَالاً إلاَّ مَنْ قَالَ هَكَذَا وهَكَذَا وَهَكَذَا»[(٣)]/ وفي رواية: «إن الأكْثَرِينَ هم الأقَلُّونَ يَوْمَ القِيَامَةِ إلاَّ مَنْ قَال بِالمَالِ، هَكَذَا وهَكَذَا، ـ وأشَارَ ابنُ شِهَابٍ بَيْنَ يَدَيْهِ وعن يمينه وعَنْ شماله ـ، وقَلِيلٌ مَاهُمْ» انتهى، واللفظ للبخاريّ. ١٦٣ ب

﴿فَٱتَّقُواْ ٱللَّهَ مَا ٱسْتَطَعْتُمْ وَٱسْمَعُواْ وَأَطِيعُواْ وَأَنفِقُواْ خَيْرًا لِّأَنفُسِكُمْ وَمَن يُوقَ شُحَّ نَفْسِهِۦ فَأُوْلَٰٓئِكَ هُمُ ٱلْمُفْلِحُونَ ﴿١٦﴾ إِن تُقْرِضُواْ ٱللَّهَ قَرْضًا حَسَنًا يُضَٰعِفْهُ لَكُمْ وَيَغْفِرْ لَكُمْ وَٱللَّهُ شَكُورٌ حَلِيمٌ ﴿١٧﴾ عَٰلِمُ ٱلْغَيْبِ وَٱلشَّهَٰدَةِ ٱلْعَزِيزُ ٱلْحَكِيمُ ﴿١٨﴾﴾

وقوله سبحانه: ﴿فاتقوا اللَّه ما استطعتم﴾ تَقَدَّمَ الخلافُ هَلْ هذه الآيةُ نَاسِخَةٌ لقوله تعالى: ﴿اتَّقُوا اللَّهَ حَقَّ تُقَاتِهِ﴾ [آل عمران: ١٠٢] أو لَيْسَتْ بناسخةٍ، بل هي مُبَيِّنَةٌ لها،

---

(١) أخرجه أبو داود (١/ ٣٥٨)، كتاب «الصلاة» باب: الإمام يقطع الخطبة للأمر يحدث (١١٠٩)، والترمذي (٥/ ٦٥٩)، كتاب «المناقب» باب: مناقب الحسن والحسين عليهما السلام (٣٧٧٤)، والنسائي (٣/ ١٠٨)، كتاب «الجمعة» باب: نزول الإمام عن المنبر قبل فراغه من خطبته وقطعه كلامه ورجوعه إليه يوم الجمعة (١٤١٣)، (٣/ ١٩٢)، كتاب «العيدين» باب: نزول الإمام عن المنبر قبل فراغه من الخطبة (١٥٨٥)، وابن ماجه (٢/ ١١٩٠)، كتاب «اللباس» باب: لبس الأحمر للرجال (٣٦٠٠)، وأحمد (٥/ ٣٥٤).
قال الترمذي: هذا حديث حسن صحيح غريب.

(٢) ينظر: «**المحرر الوجيز**» (٥/ ٣٢٠).

(٣) أخرجه البخاري (١١/ ٦٣)، كتاب «الاستئذان» باب: من أجاب بلبيك وسعديك (٦٢٦٨)، (١١/ ٥٣٣)، كتاب «الأيمان والنذور» باب: كيف كان يمين النبي ﷺ (٦٦٣٩)، ومسلم (٢/ ٦٨٦)، كتاب «الزكاة» باب: تغليظ عقوبة من لا يؤدي الزكاة (٣٠/ ٩٩٠)، والترمذي (٣/ ٣)، كتاب «الزكاة» باب: ما جاء عن رسول اللَّه ﷺ في منع الزكاة من التشديد (٦١٧)، والنسائي (٥/ ١٠)، كتاب «الزكاة» باب: التغليظ في حبس الزكاة (٢٤٤٠)، وأحمد (٥/ ١٥٢، ١٥٨ ـ ١٥٩)، والبيهقي (٤/ ٩٧)، كتاب «الزكاة» باب: جماع أبواب صدقة البقر السائمة، (١٠/ ٢٧)، كتاب «الأيمان» باب: الحلف باللَّه عز وجل أو اسم من أسماء اللَّه عز وجل، وابن خزيمة (٤/ ٩)، كتاب «الزكاة» باب: صفات ألوان عذاب مانع الزكاة إلى يوم القيامة، قبل الفصل بين الخلق، نعوذ باللَّه من عذابه (٢٢٥١)، والحميدي (١/ ٧٧)، برقم: (١٤٠)، وأبو نعيم في «**حلية الأولياء**» (٧/ ٣٦٤).
قال الترمذي: حديث حسن صحيح.

وأن المَعْنَى: اتَّقُوا اللَّهَ حَقَّ تُقَاتِهِ فِيمَا اسْتَطَعْتُمْ؛ وهذا هو الصحيح، قال الثعلبي: قال الربيع بن أنس: ﴿ما استطعتم﴾ أيْ: جَهْدَكُمْ، وقيل: معناه: إذا أمْكَنَكُمْ الجهادُ والهجرةُ، فَلا يُفْتِنَنَّكُمُ المَيْلُ إلى الأمْوالِ والأوْلاَدِ، واسْمَعُوا ما تُوعظونَ به، وأطِيعُوا فيما تؤمَرُون به[1]، انتهى.

وقوله سبحانه: ﴿ومن يوق شح نفسه﴾ تَقَدَّم الكلامُ عليه، وأسْنَد أبو بكر بن الخطيب من طريقِ أبي هريرةَ وأبي سعيد الخدري عن النبي ﷺ قال: «السَّخَاءُ شَجَرَةٌ في الجَنَّةِ، وأَغْصَانُها في الدُّنْيَا، فَمَنْ كَانَ سَخِيًّا أَخَذَ بِغُصْنٍ مِنْهَا؛ فَلَمْ يَتْرُكْهُ الغُصْنُ حَتَّىٰ يُدْخِلَهُ الجَنَّةَ، والشُّحُّ شَجَرَةٌ في النَّارِ وَأَغْصَانُهَا في الأَرْضِ، فَمَنْ كَانَ شَحِيحاً، أَخَذَ بِغُصْنٍ مِنْ أَغْصَانِهَا، فَلَمْ يَتْرُكْهُ الغُصْنُ حَتَّىٰ يُدْخِلَهُ النَّارَ»[2] انتهى، وَباقِي الآية بيِّنٌ.

---

(١) ذكره ابن كثير (٤/ ٣٧٧)، والسيوطي في «الدر المنثور» (٦/ ٣٤٦)، وعزاه لعبد بن حميد، وابن المنذر.

(٢) أخرجه البيهقي في «شعب الإيمان» (٧/ ٤٣٤ ـ ٤٣٥) (١٠٨٧٥) عن جعفر بن محمد عن أبيه عن جده، و (١٠٨٧٧) عن أبي هريرة، وذكره العجلوني في «كشف الخفاء» (١/ ٥٤٥)، وزاد نسبته إلى الديلمي في «الأفراد».

[تفسير] سورة الطلاق

وهي مدنية

[بسم الله الرحمن الرحيم](١)

﴿يَٰٓأَيُّهَا ٱلنَّبِيُّ إِذَا طَلَّقْتُمُ ٱلنِّسَآءَ فَطَلِّقُوهُنَّ لِعِدَّتِهِنَّ وَأَحْصُوا۟ ٱلْعِدَّةَ ۖ وَٱتَّقُوا۟ ٱللَّهَ رَبَّكُمْ ۖ لَا تُخْرِجُوهُنَّ مِنۢ بُيُوتِهِنَّ وَلَا يَخْرُجْنَ إِلَّآ أَن يَأْتِينَ بِفَٰحِشَةٍ مُّبَيِّنَةٍ ۚ وَتِلْكَ حُدُودُ ٱللَّهِ ۚ وَمَن يَتَعَدَّ حُدُودَ ٱللَّهِ فَقَدْ ظَلَمَ نَفْسَهُۥ ۚ لَا تَدْرِى لَعَلَّ ٱللَّهَ يُحْدِثُ بَعْدَ ذَٰلِكَ أَمْرًا ﴿١﴾ فَإِذَا بَلَغْنَ أَجَلَهُنَّ فَأَمْسِكُوهُنَّ بِمَعْرُوفٍ أَوْ فَارِقُوهُنَّ بِمَعْرُوفٍ ۢ وَأَشْهِدُوا۟ ذَوَىْ عَدْلٍ مِّنكُمْ وَأَقِيمُوا۟ ٱلشَّهَٰدَةَ لِلَّهِ ۚ ذَٰلِكُمْ يُوعَظُ بِهِۦ مَن كَانَ يُؤْمِنُ بِٱللَّهِ وَٱلْيَوْمِ ٱلْءَاخِرِ ۚ وَمَن يَتَّقِ ٱللَّهَ يَجْعَل لَّهُۥ مَخْرَجًا ﴿٢﴾ وَيَرْزُقْهُ مِنْ حَيْثُ لَا يَحْتَسِبُ ۚ وَمَن يَتَوَكَّلْ عَلَى ٱللَّهِ فَهُوَ حَسْبُهُۥٓ ۚ إِنَّ ٱللَّهَ بَٰلِغُ أَمْرِهِۦ ۚ قَدْ جَعَلَ ٱللَّهُ لِكُلِّ شَىْءٍ قَدْرًا ﴿٣﴾﴾

قوله تعالى: ﴿يأيها النبيُّ إذا طلَّقتم النساء﴾ أي: إذا أرَدْتُم طلاقَهُنَّ؛ قاله الثعلبيّ وغيره: ﴿فطلقوهن لعدتهن﴾ وطَلاَقُ النساء حَلُّ/ عِصْمَتِهِنَّ، وصورَةُ ذلك وتَنْويعِه مِما لا ١٦٤أ
يَخْتَصُّ بالتفسيرِ، ومعنى ﴿فطلقوهن لعدتهن﴾ أي: لاسْتِقْبَالِ عِدَّتِهِن، وعبارةُ الثعلبيِّ: أي: لِطُهْرِهِنَّ الذي يُحْصِينَه مِنْ عِدَّتِهِنَّ، وهُو طُهْرٌ لَمْ يجامعْهَا فيه، انتهى، قال * ع(٢) *: ومعنى الآيةِ أنْ لاَ يُطَلِّقَ أحَدٌ امرأتَه إلا في طُهْرٍ لَمْ يَمَسَّها فِيهِ، وهَذَا على مَذْهَبِ مالكٍ ومن قال بقوله؛ القائلينَ بأن الأَقْرَاءَ عندَهم هي الأَطْهَارُ، فَيُطَلِّقُ عَنْدَهم المُطَلِّقُ في طُهْرٍ لم يمسَّ فيه، وتَعْتَدُّ به المرأةُ، ثم تَحِيضُ حَيْضَتَيْنِ تَعْتَدّ بالطهْرِ الذي بَيْنَهُمَا ثُمَّ تُقِيمُ في الطُّهْرِ الثَّالِثِ مُعْتَدَّةً بِهِ، فإذا رأت أوّلَ الحَيْضَةِ الثالثةِ حَلَّتْ، وَمَنْ قَالَ بأنَّ الأَقْرَاءَ: الحَيْضُ وَهُمْ العِرَاقِيُّونَ، قَالَ: ﴿لِعِدَّتِهن﴾ مَعْنَاهُ أنْ تُطَلَّقَ طَاهِراً فَتَسْتَقْبِلُ بِثَلاَثِ حَيْضٍ كَوامِلَ فإذَا رَأَتْ الطُّهْرَ بَعْدَ الثالثة، حَلَّتْ، والأَصْلُ في مَنْعَ طَلاَقِ الحَائِضِ حَدِيث ابنِ عمرَ، ثم أمر تَعَالى بإحْصَاء العِدَّةِ لِمَا يَلْحَقُ ذلك من أحكام الرَّجْعَةِ والسُّكْنَى، والميراثِ، وغير ذلك، وعبارة الثعلبي: ﴿وَأَحْصُوا العِدَّةَ﴾ أي: احْفَظُوا عَدَدَ قُرُوئِها الثلاثةِ وَنَحْوَه تفسيرُ ابن العربيّ؛ قال:

---

(١) سقط في: د.

(٢) ينظر: «المحرر الوجيز» (٥/ ٣٢٣).

قوله تعالى: ﴿وأحصوا العدةَ﴾ معْنَاهُ احْفَظُوا الوَقْتَ الَّذِي وَقَعَ فِيه الطَّلاَقُ لِمَا يَتَرَتَّبُ عَلَى ذلكَ من الأحكامِ، انتهى من «**أحكامه**»، ثم أخبرَ تعالى بأنهنّ أحَقُّ بسكنى بيوتِهن التي طُلِّقْنَ فيها فَنَهَى سبحانَه عن إخراجِهنَّ وعَنْ خُروجِهنّ، وسنةُ ذلك ألا تَبِيتَ عَن بيتِها ولا تَغِيبَ عنهُ نهاراً إلا في ضرورةٍ ومَا لا خَطْبَ لَه من جائِز/ التصرُّفِ، وذلك لحفظِ النَّسَبِ والتحرُّزِ بالنسَاء، واختُلِفَ في معنى قوله تعالى: ﴿إلا أن يأتين بفاحشة مبينة﴾ فقال الحسن وغيره: ذلك الزِّنَا فَيُخْرَجْنَ للحَدِّ[1]، وقال ابن عباس: ذلك البَذَاءُ عَلَى الأَحْمَاءِ، فَتَخْرُجَ ويَسْقُطَ حَقُّها مِنَ المسكنِ، وتلزم الإقامَة في مسكنٍ تَتَّخِذُه حفظاً للنسبِ[2]، وفي مصحف[3] أُبَيٍّ «إلا أنْ يَفْحُشْنَ عَلَيْكُمْ» وعبارةُ الثعلبيّ: عن ابن عباسٍ: «إلا أنْ تَبْذُوَ عَلَى أَهْلِهَا فَيَحِلُّ لَهُمْ إِخْرَاجُهَا»، انتهى، وهو معنى ما تقدم، وقرأ الجمهور: «مُبَيِّنَة» ـ بكسر الياءِ ـ، تقول بَانَ الشيءُ وَبَيَّنَ بمعنًى واحدٍ إلا أن التضعيفَ للمبَالَغَةِ، **وقرأ** عاصم[4]: «مُبَيَّنة» ـ بفتح الياءِ ـ.

١٦٤ ب

وقوله سبحانه: ﴿وتلك حدود اللَّه﴾ إشارَةٌ إلى جميع أوامِرِه في هذه الآيةِ.

وقوله تعالى: ﴿لا تدري لعل اللَّه يحدث بعد ذلك أمراً﴾ قال قتادة وغيره: يريد به الرَّجْعَةَ، أي: أحْصُوا العدةَ وامْتَثِلُوا مَا أُمِرْتُمْ به تَجِدُوا المُخَلِّصَ إن ندمتم؛ فإنكم لا تدرونَ لعلّ الرَّجْعَةَ تكونُ بَعْدُ[5].

وقوله تعالى: ﴿فإذا بلغن أجلهن﴾ يريدُ به آخر القروء، ﴿فأمسكوهن بمعروف﴾ وهُو حُسْنُ العِشْرَةِ، ﴿أو فارقوهن بمعروف﴾ [وهُو] أداء جَميعِ الحقوقِ، والوَفاءُ بالشُّروطِ حَسَبَ نَازِلَةٍ نَازِلَةٍ، وعبارة الثعلبي: ﴿فإذا بلغن أجلهن﴾ أي: أشْرَفْنَ على انْقِضَاء عدتهن، انتهى وهو حسن.

---

(١) أخرجه الطبري (١٢/ ١٢٥ ـ ١٢٦)، برقم: (٣٤٢٥٢)، و (٣٤٢٥٥)، وذكره ابن عطية (٥/ ٣٢٣)، وابن كثير (٤/ ٣٧٨)، والسيوطي في «**الدر المنثور**» (٦/ ٣٥٢)، وعزاه لعبد بن حميد عن الحسن.

(٢) ذكره ابن عطية (٥/ ٣٢٣)، وابن كثير (٤/ ٣٧٨)، والسيوطي في «**الدر المنثور**» (٦/ ٣٥٢)، وعزاه لعبد الرزاق، وسعيد بن منصور، وابن راهويه، وعبد بن حميد، وابن جرير، وابن مردويه.

(٣) ينظر: «**الكشاف**» (٤/ ٥٥٥)، و«**المحرر الوجيز**» (٥/ ٣٢٣).

(٤) ينظر: «**العنوان**» (١٩٢)، و«**المحرر الوجيز**» (٥/ ٣٢٣)، وإنما قرأ بها عاصم من رواية أبي بكر، وكذلك قرأ بها ابن كثير.

(٥) أخرجه الطبري (١٢/ ١٢٨)، بأرقام (٣٤٢٦٤، ٣٤٢٦٦)، وذكره ابن عطية (٥/ ٣٢٣)، وابن كثير (٤/ ٣٧٨).

وقوله تعالى: ﴿وأشهدوا ذوى عدل منكم﴾ يريدُ: على الرَّجْعَةِ وذلك شَرْطٌ في صحة الرَّجْعَةِ، وتَمْنَعُ المرأةُ الزَّوْجَ مِنْ نَفْسِهَا حَتّى يُشْهِدَ، وقال ابن عباس: عَلَى الرَّجْعَةِ والطلاقِ مَعاً[1]، قال النخعي: العَدْلُ مَنْ لم تظهرْ منه رِيبة[2]، والعدلُ حَقِيقَةً/ الذي لا يخاف إلا اللَّهَ. ١٦٥أ

وقوله سبحانه: ﴿وأقيموا الشهادة للَّه﴾ أمْرٌ للشهودِ.

وقوله: ﴿ذٰلكم يوعظ به﴾ إشارةٌ إلى إقامة الشهادةِ؛ وذلك أنّ فُصُولَ الأَحْكَامِ تدور على إقامة الشهادةِ.

وقوله سبحانه: ﴿ومن يتق اللَّه يجعل له مخرجاً * ويرزقه من حيث لا يحتسب﴾ قال بعض رواة الآثار، نزلتْ هذه الآيةُ في عَوْفِ بن مالك الأشجعي؛ أُسِرَ ولدُه وقُدِرَ عليه رزقُه، فَشَكَا ذلكَ إلى النبي ﷺ، فَأَمَرَه بالتَّقْوَى، فلم يلبثْ أن تَفَلَّتَ ولدُه وأَخَذَ قطيعَ غَنَمٍ للقومِ الذين أَسَرُوه، فَسَأَلَ عَوْف النبيَّ ﷺ: أَتَطِيبُ لَهُ تِلْكَ الغَنَمُ؟ فقال: نَعَمْ[3]، قال أبو عمر بن عبد البر: قال النبيُّ ﷺ: «أبى اللَّهُ ـ عَزَّ وَجَلَّ ـ أنْ يَجْعَلَ أرْزَاقَ عِبَادِهِ المُؤْمِنِينَ إلاَّ مِنْ حَيْثُ لاَ يَحْتَسِبُونَ»[4] وقال ـ عليه السلام ـ لابن مسعود: «لاَ يَكْثَرْ هَمُّكَ، يَا عَبْدَ

---

(١) أخرجه الطبري (١٢/ ١٢٩)، برقم: (٣٤٢٧٦)، وذكره ابن عطية (٥/ ٣٢٤).

(٢) ذكره ابن عطية (٥/ ٣٢٤)، والسيوطي في «الدر المنثور»، وعزاه لسعيد بن منصور، وعبد بن حميد.

(٣) أخرجه الحاكم (٢/ ٤٩٢).
قال الحاكم: هذا حديث صحيح الإسناد ولم يخرجاه. ا هـ.
قال الذهبي ـ معقباً على كلام الحاكم ـ: بل منكر وعباد رافضي جبل، وعبيد متروك، قاله الأزدي. ا هـ.

(٤) ذكره العجلوني في «كشف الخفاء» (١/ ٣٤ ـ ٣٥)، بلفظ: «أبى اللَّه أن يرزق عبده المؤمن إلا من حيث لا يعلم»، وقال في «التمييز» تبعاً للأصل: أخرجه الديلمي من حديث أبي هريرة من رواية عمر بن راشد وهو ضعيف جداً، وقال البيهقي: ضعيف بالمرة، وأورده ابن الجوزي في «الموضوعات»، وزاد في الأصل: ورواه القضاعي في «مسنده» فقال: اجتمع أبو بكر، وعمر، وأبو عبيدة، فتمارَوْا في شيء، فقال لهم علي: انطلقوا بنا إلى رسول اللَّه، فلما وقفوا عليه قالوا: يا رسول اللَّه، جئنا نسألك عن شيء، فقال: «إن شئتم، فسألوا، وإن شئتم خبرتكم بما جئتم له»، فقال لهم: «جئتم تسألوني عن الرزق من أين يأتي؟ وكيف يأتي؟»، فذكر: أبى اللَّه ـ الحديث المذكور ـ، ورواه الديلمي كما في «الدرر» عن أبي هريرة: بلفظ: «أبى اللَّه أن يرزق عبده المؤمن إلا من حيث لا يحتسب»، ورواه العسكري، وابن ماجه بسند ضعيف عن علي رفعه إنما تكون الصنيعة إلى ذي دين أو حسب، وجهاد الضعفاء الحج، وجهاد المرأة حسن التَّبَتل لزوجها، والتودد نصف الإيمان، وما علل أمر على اقتصاد، واستنزلوا الرزق بالصدقة، وأبى اللَّه إلا أن يجعل أرزاق عباده المؤمنين من حيث لا يحتسبوا. قال النجم: ولا يصح شيء منها انتهى. وأقول: الحديث بطرقه معناه صحيح وإن كان ضعيفاً، ففي التنزيل: ﴿ومن يتق اللَّه يجعل له مخرجاً * ويرزقه من حيث لا يحتسب﴾ والمعنى: كما قال البيهقي وغيره: ـ أبى اللَّه أن يجعل أرزاق

اللَّهِ؛ مَا يُقَدَّرْ يَكُنْ وَمَا تُرْزَقْ يَأْتِكَ[١]، وعنه ﷺ «اسْتَنْزِلُوا الرِّزْقَ بالصَّدَقَة»[٢]، انتهى من كتابه المسمى بـ«**بهجة المجالس وأنس المجالس**».

وقوله تعالى: ﴿ومن يتوكل على اللَّه فهو حسبه﴾ هذهِ الآياتُ كلُّها عِظةٌ لجميعِ الناسِ، ومعنى حَسْبُهُ: كَافِيهِ. وقال ابن مسعود: هذه أكْثَرَ الآيات حَضًّا على التفويضِ للَّه[٣].

وقوله تعالى: ﴿إن اللَّه بالغ أمره﴾ بَيَانٌ، وَحَضٌّ عَلى التوكلِ، أي: لا بُدَّ مِنْ نفوذِ أمرِ اللَّهِ؛ توكلتَ أيُّهَا المرءُ أوْ لَمْ تَتَوَكَّلْ؛ قاله مسروق؛ فإنْ توكلتَ على اللَّهِ كَفَاكَ وَتَعَجَّلَتِ الراحةُ والبَرَكةُ، وإن لم تتوكَّلْ وَكَلَكَ إلى عَجْزِكَ وَتَسَخُّطَكَ، وأمرُه سبحانَه في الوجهين نَافِذٌ.

﴿وَٱلَّٰٓـِٔي يَئِسۡنَ مِنَ ٱلۡمَحِيضِ مِن نِّسَآئِكُمۡ إِنِ ٱرۡتَبۡتُمۡ فَعِدَّتُهُنَّ ثَلَٰثَةُ أَشۡهُرٖ وَٱلَّٰٓـِٔي لَمۡ يَحِضۡنَۚ وَأُوْلَٰتُ ٱلۡأَحۡمَالِ أَجَلُهُنَّ أَن يَضَعۡنَ حَمۡلَهُنَّۚ وَمَن يَتَّقِ ٱللَّهَ يَجۡعَل لَّهُۥ مِنۡ أَمۡرِهِۦ يُسۡرٗا ﴿٤﴾ ذَٰلِكَ أَمۡرُ ٱللَّهِ أَنزَلَهُۥٓ إِلَيۡكُمۡۚ وَمَن يَتَّقِ ٱللَّهَ يُكَفِّرۡ عَنۡهُ سَيِّـَٔاتِهِۦ وَيُعۡظِمۡ لَهُۥٓ أَجۡرًا ﴿٥﴾ أَسۡكِنُوهُنَّ مِنۡ حَيۡثُ سَكَنتُم مِّن وُجۡدِكُمۡ وَلَا تُضَآرُّوهُنَّ لِتُضَيِّقُواْ عَلَيۡهِنَّۚ وَإِن كُنَّ أُوْلَٰتِ حَمۡلٖ فَأَنفِقُواْ عَلَيۡهِنَّ حَتَّىٰ يَضَعۡنَ حَمۡلَهُنَّۚ فَإِنۡ أَرۡضَعۡنَ لَكُمۡ فَـَٔاتُوهُنَّ أُجُورَهُنَّۖ وَأۡتَمِرُواْ بَيۡنَكُم بِمَعۡرُوفٖۖ وَإِن تَعَاسَرۡتُمۡ فَسَتُرۡضِعُ لَهُۥٓ أُخۡرَىٰ ﴿٦﴾﴾

١٦٥ ب وقوله سبحانه: / ﴿واللائي يئسن من المحيض من نسائكم...﴾ الآية، «اللائي» جمعُ «التي» واليائساتُ من المحيض على مراتبَ؛ مَحَلُّ بَسْطِها كُتُبُ الفِقْهِ، وَرَوَى إسماعيلُ بْنُ خالدٍ؛ أنَّ قَوْماً منهم أُبَيُّ بن كعبٍ وخَلاَّدُ بْنُ النُّعْمَانِ، لما سمعوا قوله تعالى: ﴿وَالمُطَلَّقَاتُ يَتَرَبَّصْنَ بِأَنْفُسِهِنَّ ثَلاَثَةَ قُرُوءٍ﴾ [البقرة: ٢٢٨] قَالُوا: يا رسولَ اللَّه؛

عباده من حيث يحتسبون، وهو كذلك، فإن اللَّه تعالى يرزق عباده على حيث يحتسبون تارة كالتجارة والحراثة، وتارة يرزقهم من حيث لا يحتسبون، كالرجل يصيب معدناً، أو ركازاً، أو يرث قريباً له يموت، أو يعطيه أحد مالاً من غير استشراف نفس ولا سؤال، وآية ﴿ومن يتق اللَّه﴾ ليس فيها حصر فليتأمل!!.

(١) ذكره العجلوني في «**كشف الخفاء**» (٢/ ٥٢٣)، وقال: رواه أبو نعيم عن خالد بن رافع، وهو مختلف في صحبته، والأصبهاني في «**ترغيبه**» عن مالك بن عمرو المغافري مرسلاً، ولأبي نعيم أيضاً عن أنس قال: خدمت النبي ﷺ عشر سنين، فما لامني فيما نَسيت ولا فيما ضَيَّعت، فإن لامني بعضُ أهله قال: دَعُوه، فما قُدِّر فهو كائن، وفي رواية: خدمتُ رسول اللَّه ﷺ عشر سنين، وكان بعضُ أهله إذا قال لي شيئاً قال: دَعُوه، فما قُدِّر سيكون.

(٢) انظر الحديث قبل السابق.

(٣) أخرجه الطبري (١٢/ ١٣٢)، برقم: (٣٤٢٩٧)، وذكره ابن عطية (٥/ ٣٢٤).

فما عِدَّةُ مَنْ لاَ قَرْءَ لَهَا؛ مِنْ صِغَرٍ أو كِبَرٍ[١]، فنزلَتْ هذه الآية، فقالَ قائلٌ منهم: فَمَا عِدَّةُ الحَامِلِ فنزلَتْ: ﴿وأولات الأحمال أجلهن أن يضعن حملهن﴾ وهُو لفظٌ يَعُمُّ الحواملَ المطلقاتِ والمعْتَدَّاتِ من الوَفَاةِ، والارتيابُ المذكورُ قيلَ: هو بأمر الحَمْلِ.

وقوله سبحانه: ﴿أسكنوهن من حيث سكنتم...﴾ الآية، أمْرٌ بإسكانِ المطلقاتِ ولاَ خِلاَفَ في ذلك؛ في التي لَمْ تُبَتَّ وأمَّا المَبْتُوتَةُ؛ فَمَالكٌ يَرَى لَها السُّكْنَى لمكانِ حِفْظِ النسب، ولا يَرَى لها نَفَقَةً؛ لأنَّ النفقةَ بإزَاء الاسْتِمْتَاع، وقال الثعلبيُّ: ﴿من حيث سكنتم﴾ أي: في مساكِنِكم التي طلقتموهنَّ فِيها، انتهى، والوُجْدُ السَّعَةُ في المالِ، وأما الحَامِلُ فَلا خِلاَفَ في وُجُوبِ سُكْنَاها ونفقتِها؛ بُتَّتْ أوْ لَمْ تُبَتَّ؛ لأنَّها مُبَيَّنة في الآيةِ، وإنما اخْتَلَفُوا في نفقةِ الحامِلِ المُتَوفَّى عَنْهَا زوجُها، هَلْ يُنْفَقُ عَلَيْهَا مِنَ التَّرِكَةِ، أمْ لاَ، وكذلكَ النَّفَقَةُ على المُرْضِعِ المطلقةِ وَاجِبَةٌ، وبَسْطُ ذلك في كتبِ الفقه.

وقوله سبحانه: ﴿وأتمروا بينكم بمعروف﴾ أي ليأمُرْ كلُّ واحدٍ صاحبَه بخيرٍ، ولْيَقْبَلْ كلُّ أحَدٍ مَا أُمِرَ بِهِ من المعروف.

وقوله سبحانه: ﴿وإن تعاسرتم﴾ أي: تَشَطَّطت[٢] المرأة في الحدِّ الذي يكونُ أُجْرَةً على الرِّضَاعِ، فللزَّوْجِ أن يسترضِعَ/ بما فيه رِفْقُه إلا ألاَّ يقبلَ المولودُ غَيْرَ أمِّه، فَتُجْبَرُ هِي ١٦٦أ حِينَئِذٍ عَلى رَضَاعِه بأجْرَةِ مثلها ومثل الزوجِ في حالهما وغناهما.

* ت *: وهذا كله في المطلقة البائِنِ، قال ابن عبد السلام من أصحابنا: الضميرُ في قوله تعالى: ﴿فإن أرضعن لكم فآتوهن أجورهن﴾ عائِدٌ على المطلقاتِ وكَذَلِكَ قوله تعالى: ﴿والْوَالِدَاتُ يُرْضِعْنَ أوْلاَدَهُنَّ﴾ [البقرة: ٢٣٣] وأمَّا ذَاتُ الزوج أو الرَّجْعِية، فَيَجِبُ عليها أنْ ترضِعَ مِنْ غَيْرِ أجْرٍ إلا أنْ تكونَ شريفَةً فلا يلزمُها ذلك، انتهى.

﴿لِيُنفِقْ ذُو سَعَةٍ مِّن سَعَتِهِۦۖ وَمَن قُدِرَ عَلَيْهِ رِزْقُهُۥ فَلْيُنفِقْ مِمَّآ ءَاتَىٰهُ ٱللَّهُۚ لَا يُكَلِّفُ ٱللَّهُ نَفْسًا إِلَّا مَآ ءَاتَىٰهَاۚ سَيَجْعَلُ ٱللَّهُ بَعْدَ عُسْرٍ يُسْرًا ﴿٧﴾ وَكَأَيِّن مِّن قَرْيَةٍ عَتَتْ عَنْ أَمْرِ رَبِّهَا وَرُسُلِهِۦ فَحَاسَبْنَٰهَا حِسَابًا شَدِيدًا وَعَذَّبْنَٰهَا عَذَابًا نُّكْرًا ﴿٨﴾ فَذَاقَتْ وَبَالَ أَمْرِهَا وَكَانَ عَٰقِبَةُ أَمْرِهَا خُسْرًا ﴿٩﴾ أَعَدَّ ٱللَّهُ لَهُمْ عَذَابًا شَدِيدًاۖ فَٱتَّقُوا۟ ٱللَّهَ يَٰٓأُو۟لِى ٱلْأَلْبَٰبِ ٱلَّذِينَ ءَامَنُوا۟ۚ قَدْ أَنزَلَ ٱللَّهُ إِلَيْكُمْ ذِكْرًا ﴿١٠﴾ رَّسُولًا يَتْلُوا۟ عَلَيْكُمْ ءَايَٰتِ ٱللَّهِ مُبَيِّنَٰتٍ

---

(١) ذكره ابن عطية (٥/ ٣٢٥)، والسيوطي في «الدر المنثور» (٦/ ٣٥٨)، وعزاه لعبد الرزاق، وابن المنذر من طريق الثوري.

(٢) الشَّطَطُ: مجاوزة القدر في بيع أو طلبٍ أو احتكام أو غير ذلك من كل شيء.
ينظر: «لسان العرب» (٢٢٦٣).

لِيُخْرِجَ ٱلَّذِينَ ءَامَنُوا۟ وَعَمِلُوا۟ ٱلصَّٰلِحَٰتِ مِنَ ٱلظُّلُمَٰتِ إِلَى ٱلنُّورِ ۚ وَمَن يُؤْمِنۢ بِٱللَّهِ وَيَعْمَلْ صَٰلِحًا يُدْخِلْهُ جَنَّٰتٍ تَجْرِى مِن تَحْتِهَا ٱلْأَنْهَٰرُ خَٰلِدِينَ فِيهَآ أَبَدًا ۖ قَدْ أَحْسَنَ ٱللَّهُ لَهُۥ رِزْقًا ﴿١١﴾ ﴾

وقوله سبحانه: ﴿لينفق ذو سعة من سعته...﴾ الآية، عَدَلَ بَيْنَ الأزواج لِئَلاَّ تَضِيعَ هي ولا يُكَلَّفَ هو ما لا يُطِيقُ، ثُم رجَّى تعالى باليُسْرِ تِسْهِيلاً على النفوس وتطييباً لها.

وقوله سبحانه: ﴿وَكَأَيِّنْ﴾ الثعلبي: وكأين: أي: وَكَمْ مِنْ قَرْيَة، ﴿عَتَتْ﴾ أي: عَصَتْ.

وقوله: ﴿فَحَاسَبْنَاهَا﴾ قال * ع[1] *: قال بعضُ المتأولينَ: الآيةُ في أحوالِ الآخِرَةِ، أي: ثمَّ هُو الحسابُ والتعذيبُ والذَوْقُ وخَسَارُ العَاقِبَةِ، وقال آخرونَ: ذلك في الدنيا، ومعنى ﴿حَاسَبْنَاهَا حِسَاباً شَدِيداً﴾ أي: لم تُغْتَفَرْ لهم زَلَّةٌ، بل أُخِذَتْ بالدقائق من الذنوب، ثم نَدَبَ تعالى أولي الألباب إلى التقوى تحذيراً.

وقوله تعالى: ﴿قد أنزل اللَّه إليكم ذكراً * رسولاً﴾ اخْتُلِفَ في تقديرِه، وأبْيَنُ الأقوالِ فيه معنى أنْ يكونَ الذكرُ القرآنُ، والرسول محمداً ﷺ، والمعْنَى وأرْسَلَ رسولاً لكنَّ الإيجازَ اقتضَى اختصارَ الفعلِ الناصب للرسول؛ ونحا هذا المنحى السدي، وسائرُ الآيةِ بيِّن[2].

﴿ٱللَّهُ ٱلَّذِى خَلَقَ سَبْعَ سَمَٰوَٰتٍ وَمِنَ ٱلْأَرْضِ مِثْلَهُنَّ يَتَنَزَّلُ ٱلْأَمْرُ بَيْنَهُنَّ لِتَعْلَمُوٓا۟ أَنَّ ٱللَّهَ عَلَىٰ كُلِّ شَىْءٍ قَدِيرٌ وَأَنَّ ٱللَّهَ قَدْ أَحَاطَ بِكُلِّ شَىْءٍ عِلْمًۢا ﴿١٢﴾﴾

وقوله سبحانه: ﴿اللَّه الذي خلق سبع سمٰوات ومن الأرض مثلهن﴾ لا خلافَ بين العلماءِ أن السمٰواتِ سَبْعٌ وأمّا/ الأرْضُ فالجمهورُ: على أنها سَبْع أرْضِينَ، وهو ظاهرُ هذهِ الآيةِ، وإنما المُمَاثَلَةُ في العددِ، ويُبَيِّنُه قوله ﷺ في الحديثِ الصحيح: «مَنْ غَصَبَ شِبْراً مِنْ أرْضٍ طَوَّقَه اللَّه مِنْ سَبْعِ أرضِينَ»، إلى غير هذا مما وردت به الرواياتُ، ورُوِيَ عن قوم مِنَ العلماءِ أنهم قَالوا: الأرْضُ واحِدَةٌ وهي مماثلةٌ لكلِّ سَماءٍ بانْفِرَادِها في ارتفاع جُرْمِها، وفي أن فيها عَالماً يعبُدُ اللَّهَ كما في كلِّ سَمَاءٍ عَالَمٌ يعبُد اللَّه. ١٦٦ ب

وقوله سبحانه: ﴿يتنزل الأمر بينهن﴾ الأمْرُ هنا يعُمُّ الوحيَ وجميعَ ما يأمُرُ به سبحانه

---

(١) ينظر: «المحرر الوجيز» (٥/ ٣٢٧).

(٢) أخرجه الطبري (١٢/ ١٤٤)، برقم: (٣٤٣٦٩)، وذكره ابن عطية (٥/ ٣٢٧).

من تَصْرِيف الرياحِ، والسحابِ، وغير ذلك من عجائب صنعه؛ لاَ إلٰه غيرُه، وبَاقِي السُّورَةِ وَعْظٌ وحَضٌ على توحيدِ اللَّه ـ عز وجل ـ.

وقوله: ﴿على كل شيء قدير﴾ عُمُومٌ معناه الخُصُوصُ في المقدوراتِ.

وقوله: ﴿بكل شيء علماً﴾ عمومٌ عَلى إطْلاَقِه.

[تَفْسِيرُ] سُورَةِ التَّحْرِيمِ

وَهِيَ مَدَنِيَّةٌ بِإِجْمَاعٍ

بِسْمِ اللَّهِ الرَّحْمَٰنِ الرَّحِيمِ

﴿يَا أَيُّهَا النَّبِيُّ لِمَ تُحَرِّمُ مَا أَحَلَّ اللَّهُ لَكَ تَبْتَغِي مَرْضَاتَ أَزْوَاجِكَ وَاللَّهُ غَفُورٌ رَحِيمٌ (١) قَدْ فَرَضَ اللَّهُ لَكُمْ تَحِلَّةَ أَيْمَانِكُمْ وَاللَّهُ مَوْلَاكُمْ وَهُوَ الْعَلِيمُ الْحَكِيمُ (٢) وَإِذْ أَسَرَّ النَّبِيُّ إِلَىٰ بَعْضِ أَزْوَاجِهِ حَدِيثًا فَلَمَّا نَبَّأَتْ بِهِ وَأَظْهَرَهُ اللَّهُ عَلَيْهِ عَرَّفَ بَعْضَهُ وَأَعْرَضَ عَنْ بَعْضٍ فَلَمَّا نَبَّأَهَا بِهِ قَالَتْ مَنْ أَنْبَأَكَ هَٰذَا قَالَ نَبَّأَنِيَ الْعَلِيمُ الْخَبِيرُ (٣) إِن تَتُوبَا إِلَى اللَّهِ فَقَدْ صَغَتْ قُلُوبُكُمَا وَإِن تَظَاهَرَا عَلَيْهِ فَإِنَّ اللَّهَ هُوَ مَوْلَاهُ وَجِبْرِيلُ وَصَالِحُ الْمُؤْمِنِينَ وَالْمَلَائِكَةُ بَعْدَ ذَٰلِكَ ظَهِيرٌ (٤) عَسَىٰ رَبُّهُ إِن طَلَّقَكُنَّ أَن يُبْدِلَهُ أَزْوَاجًا خَيْرًا مِّنكُنَّ مُسْلِمَاتٍ مُّؤْمِنَاتٍ قَانِتَاتٍ تَائِبَاتٍ عَابِدَاتٍ سَائِحَاتٍ ثَيِّبَاتٍ وَأَبْكَارًا (٥)﴾

قوله تعالى: ﴿يأيها النبي لم تحرم ما أحل اللَّه لك...﴾ الآية، وفي الحديثِ مِنْ طُرُقٍ ما معناه؛ أنَّ النبيَّ ﷺ جاءَ إلى بيتِ حَفْصَةَ، فوجَدَها قد مرَّتْ لزيارةِ أبيهَا، فَدَعَا ﷺ جاريَتَهُ مَارِيَّةَ، فَقَالَ مَعَها، فَجَاءَتْ حَفْصَةُ وَقَالَت: يا نبيَّ اللَّهِ! أفِي بَيْتِي وَعَلَىٰ فِرَاشِي؟ فَقَالَ لَهَا ﷺ: مترضِّياً لها: «أيُرْضِيكِ أنْ أُحرِّمَها؟ قَالَتْ: نَعَمْ؛ فقال: إنِّي قَدْ حَرَّمْتُهَا»، قال ابن عباس: وقالَ مَعَ ذلكَ: واللَّهِ، لاَ أَطَؤُهَا أَبَداً، ثم قال لها: لاَ تُخْبِرِي بِهَذَا أَحَداً[1]، ثم إنَّ حَفْصَةَ قَرَعَتْ الجِدَارَ الَّذِي بَيْنَهَا وَبَيْنَ عَائِشَةَ، وَأَخْبَرَتْهَا لِتُسِرَّهَا بالأَمْرِ، وَلَمْ تَرَ في إِفْشَائِهِ إِلَيْهَا حَرَجاً، واسْتَكْتَمَتْهَا،/ فَأَوْحَى اللَّهُ بِذَلِكَ إِلَىٰ نَبِيِّهِ، ونزلَتِ الآيةُ، وفي حديثٍ آخَرَ عن عائشةَ أنَّ هذا التحريمَ المذكورَ في الآية؛ إنَّما هُو بِسَبَبِ العَسَلِ الذي شَرِبَه ﷺ عِنْدَ زينبَ بِنْتِ جَحْشٍ، فَتَمالأَتْ عائشةُ وحفصةُ وسَوْدَةُ على أنْ تَقُولَ له؛ مَنْ دَنَا مِنْهَا: إنَّا نَجِدُ مِنْكَ رِيحَ مَغَافِيرَ، أأَكَلْتَ مَغَافِيرَ يَا رَسُولَ اللَّه؟ والمَغَافِيرَ: صَمْغُ العُرْفُطِ، وَهُوَ حُلْوٌ كَرِيهُ الرَّائِحَةِ، فَفَعَلْنَ ذَلِكَ، فَقَالَ رسولُ اللَّه: ما أَكَلْتُ مَغَافِيرَ، وَلَكِنِّي شَرِبْتُ عَسَلاً، فقلْنَ له: جَرَسَتْ نَحْلُهُ العُرْفُط[2]؟ فقال: ﷺ لاَ أَشْرَبُه أَبَداً، وكانَ يَكْرَهُ أنْ تُوجَدَ مِنْهُ رَائحةٌ كَرِيهةٌ، فدخلَ بعد ذلك على زينبَ فَقَالَتْ: أَلا أَسْقِيكَ مِنْ ذَلِكَ العَسَلِ؟ فَقَالَ:

١٦٧ أ

---

(١) أخرجه الطبري (١٢/١٤٨ ـ ١٤٩)، برقم: (٣٤٣٩٢)، (٣٤٣٩٧)، وذكره ابن كثير (٤/٣٨٦)، والسيوطي في «الدر المنثور» (٦/٣٦٧)، وعزاه لابن جرير، وابن المنذر.

(٢) العُرْفُط: شجر الطلح، وله صمغ كريه الرائحة، فإذا أكلته النحل حصل في عسلها من ريحه. ينظر: «المنهاج» (٣/٢١٨).

لاَ حَاجَةَ لِي بِهِ، قالتْ عائشةُ: تَقُولُ سَوْدَةُ حِينَ بَلَغَنَا ٱمْتِنَاعُهُ: وَاللَّهِ، لَقَدْ حَرَمْنَاهُ، فَقُلْتُ لَها: ٱسْكُتِي، قال * ع[1] *: والقولُ الأوَّلُ أن الآيةِ نزلتْ بسبب مارية أصَحُّ وأوْضَحُ، وعليه تَفَقَّه الناسُ في الآية، ومَتَى حَرَّمَ الرَّجُلُ مَالاً أو جاريةً فليسَ تحريمُه بشيءٍ، * ت *: والحديثُ الثَّانِي هو الصحيحُ خَرَّجَه البخاريُّ ومسلمُ وغيرهما، ودَعَا اللَّهُ تعالى نبيَّه باسْم النبوَّةِ الذي هو دالٌّ على شَرَفِ مَنْزِلَتِه وَفَضِيلَتِه التي خَصَّهُ بِهَا، وقرَّره تعالى كالمُعَاتِبِ له على تحريمِه عَلى نفسِه مَا أحلَّ اللَّهُ له، ثم غَفَرَ لَه تَعَالَى مَا عَاتَبه فيه ورَحِمَه.

وقوله تعالى: ﴿قد فرض اللَّه﴾ أي: بيَّنَ وأثْبَتَ، فقال قوم من أهل العلم: هذه إشارَةٌ إلى تَكْفِيرِ التَّحْرِيم، وقال آخرونَ هي: إشارَةٌ إلى تكفيرِ اليمينِ المُقْتَرِنَةِ بالتحريم، والتَّحِلَّةُ مَصْدَرُ وزنها «تَفْعِلَة» وأدْغِمَ لاجْتِمَاعِ/ المثلين، وأحالَ في هذه الآيةِ على الآيةِ التي ١٦٧ ب فسَّر فِيها الإطْعَامَ في كفارةِ اليمينِ باللَّهِ تَعَالى، والمَوْلَى المُوَالِي النَّاصِرُ.

﴿وإذ أسر النبي إلى بعض أزواجه﴾ يعني حَفْصَةَ ﴿حديثاً﴾ قال الجمهورُ الحديثُ هو قولُهُ في أمر ماريةَ، وقال آخرونَ: بلْ هو قولُه: إنَّمَا شَرِبْتُ عَسَلاً.

وقوله تعالى: ﴿عرَّف بعضه﴾ المَعْنَى مَعَ شَدِّ الراءِ: أعْلَمَ بِهِ وأنَّب عليه وأعْرَض عن بعض، أي: تَكَرُّماً وَحَيَاءً وحُسْنَ عشرةٍ، قال الحسن: ما اسْتَقْصَى كريمٌ قط[2]، والمخاطبة بقوله: ﴿إن تتوبا إلى اللَّه﴾ هي لحفصةَ وعائشةَ، وفي حديثِ البخاريّ، وغيره عن ابن عباس قال: قلت لعمر: من اللتان تَظَاهَرَتَا على رسول اللَّه ﷺ؟ قال: حفصةُ وعائشةُ[3].

وقوله: ﴿صغت قلوبكما﴾ معناه مَالَتْ، والصَّغْيُ الميلُ، ومنه أَصْغَى إليه بأُذُنِه، وأصْغَى الإنَاءَ، وفي **قراءة** ابن مسعود[4]: «فَقَدْ زَاغَتْ قُلُوبُكُما» والزيغُ: الميلُ وعُرْفُه في خِلاَفِ الحَقّ، وجَمَعَ القلوبَ مِن حيثُ الاثنانِ جَمْعٌ، * ص *: ﴿قلوبكما﴾ القياسُ فيه: قلباكما مُثَنَّى، والجمعُ أكْثَرُ استعمالاً وحسْنُه إضافَتُه إلى مثنّى، وهو ضميرُهما؛ لأنَّهُمْ كَرِهُوا اجتماعَ تَثْنِيَتَيْنِ، انتهى، ومعنى الآيةِ إن تُبْتُما فَقَدْ كَانَ مِنكُمَا مَا يَنْبَغِي أنْ يُتَابَ منه، وهذا الجوابُ الذي للشَّرْطِ هُو متقدمٌ في المعنى، وإنما تَرتَّبَ جَوَاباً في اللفظِ، ﴿وإنْ تَظَاهَرَا﴾ معناه: تَتَعَاوَنَا وأصل: ﴿تَظَاهَرَا﴾ تَتَظَاهَرَا، و﴿مَوْلاَه﴾ أي: ناصرُه، ﴿وجبريل﴾

---

(١) ينظر: «**المحرر الوجيز**» (٥/ ٣٣٠).

(٢) ذكره البغوي (٤/ ٣٦٤)، وابن عطية (٥/ ٣٣١).

(٣) تقدم.

(٤) ينظر: «**الكشاف**» (٤/ ٥٦٦)، و«**المحرر الوجيز**» (٥/ ٣٣١)، و«**البحر المحيط**» (٨/ ٢٨٦)، و«**الدر المصون**» (٦/ ٣٣٥).

ومَا بعدَه يحتملُ أنْ يكونَ عَطْفاً على اسمِ اللَّهِ، ويحتملُ أنْ يكونَ جبريلُ رَفْعاً بالابتداءِ وَمَا بَعْدَهُ عَطْفٌ عَلَيْهِ و﴿ظَهِيرٌ﴾ هُو الخَبَرُ، وخَرّجَ البخاريّ بسنده عن أنس قال: قال عمر: اجْتَمَع نساءُ النبي ﷺ في الغِيرَةِ عليه فقلتُ لَهُنَّ: عسى ربُّه إنْ طَلَّقَكُنَّ أنْ يبدله أزْوَاجاً خَيْراً مِنْكُنَّ، فنزلت هذه الآية[1]، انتهى، و﴿قانتات﴾ معناه مُطِيعَات، والسائحاتُ قِيل: معناه: صَائِمَاتٌ، وقيل: معناه:/ مُهَاجِرَاتٌ، وقيل: معناه ذَاهِبَاتٌ في طَاعَةِ اللَّهِ، وشُبِّه الصَّائِمُ بالسائِحِ من حيثُ يَنْهَمِلُ السائِحُ وَلا يَنْظُرُ في زادٍ ولاَ مَطْعَم، وكذلك الصائم يُمْسِك عن ذلك، فيستوي هو والسائح في الامْتِنَاعِ، وشَظَفِ العَيْشِ لِفَقْدِ الطَّعَام. ١٦٨ أ

﴿يَٰٓأَيُّهَا ٱلَّذِينَ ءَامَنُواْ قُوٓاْ أَنفُسَكُمۡ وَأَهۡلِيكُمۡ نَارٗا وَقُودُهَا ٱلنَّاسُ وَٱلۡحِجَارَةُ عَلَيۡهَا مَلَٰٓئِكَةٌ غِلَاظٞ شِدَادٞ لَّا يَعۡصُونَ ٱللَّهَ مَآ أَمَرَهُمۡ وَيَفۡعَلُونَ مَا يُؤۡمَرُونَ ۝٦ يَٰٓأَيُّهَا ٱلَّذِينَ كَفَرُواْ لَا تَعۡتَذِرُواْ ٱلۡيَوۡمَۖ إِنَّمَا تُجۡزَوۡنَ مَا كُنتُمۡ تَعۡمَلُونَ ۝٧ يَٰٓأَيُّهَا ٱلَّذِينَ ءَامَنُواْ تُوبُوٓاْ إِلَى ٱللَّهِ تَوۡبَةٗ نَّصُوحًا عَسَىٰ رَبُّكُمۡ أَن يُكَفِّرَ عَنكُمۡ سَيِّـَٔاتِكُمۡ وَيُدۡخِلَكُمۡ جَنَّٰتٖ تَجۡرِي مِن تَحۡتِهَا ٱلۡأَنۡهَٰرُ يَوۡمَ لَا يُخۡزِي ٱللَّهُ ٱلنَّبِيَّ وَٱلَّذِينَ ءَامَنُواْ مَعَهُۥۖ نُورُهُمۡ يَسۡعَىٰ بَيۡنَ أَيۡدِيهِمۡ وَبِأَيۡمَٰنِهِمۡ يَقُولُونَ رَبَّنَآ أَتۡمِمۡ لَنَا نُورَنَا وَٱغۡفِرۡ لَنَآۖ إِنَّكَ عَلَىٰ كُلِّ شَيۡءٖ قَدِيرٞ ۝٨ يَٰٓأَيُّهَا ٱلنَّبِيُّ جَٰهِدِ ٱلۡكُفَّارَ وَٱلۡمُنَٰفِقِينَ وَٱغۡلُظۡ عَلَيۡهِمۡۚ وَمَأۡوَىٰهُمۡ جَهَنَّمُۖ وَبِئۡسَ ٱلۡمَصِيرُ ۝٩﴾

وقوله سبحانه: ﴿يأيها الذين آمنوا قوا أنفسكم وأهليكم ناراً...﴾ الآيةُ، ﴿قُوا﴾ معناه اجْعَلُوا وِقَايَةً بينكم وبينَ النارِ، وقوله: ﴿وأَهْلِيكُم﴾ معناه بالوَصِيَّةِ لهم والتقويم والحَمْلِ على طاعةِ اللَّه، وفي الحديثِ: «رَحِمَ اللَّهُ رَجُلاً قَال: يا أهْلاهُ صَلاتَكُمْ، صِيَامَكُمْ، [زَكَاتَكُمْ]، مِسْكِينَكُمْ، يَتِيمَكُمْ»[2] * ت *: وفي «**العتبية**» عن مالكٍ أن النبي ﷺ قال: «إنَّ اللَّهَ أذِنَ لي أنْ أتَحدَّثَ عَنْ مَلَكٍ مِنَ المَلائِكَةِ، إنَّ مَا بَيْنَ شَحْمَةِ أُذُنِهِ وَعَاتِقِهِ لَمَخْفِقَ الطَّيْرِ سَبْعِينَ عَاماً»[3]، انتهى، وباقي الآية في غَايَةِ الوضوحِ، نَجَّانَا اللَّهُ مِنْ عَذَابه بِفَضْلِه، والتوبةُ فَرْضٌ على كلّ مسلم، وهي الندمُ على فَارِطِ المعصيةِ، والعَزْمُ عَلى تَرْكِ مِثْلِها في المستقبل، هذا من المتمكنِ، وأما غيرُ المتمكِّنِ كالمَجْبُوبِ في الزِّنَا فالندمُ وحدَه يكفيه، والتوبةُ عِبادَةٌ كالصَّلاةِ، وغيرها، فإذا تَابَ العبدُ وَحَصَلَتْ توبتُه بشروطِها وقبلت، ثم عَاوَدَ الذنبَ فتوبتُه الأولَى لا تفسدُها عَوْدَةٌ بل هي كسَائِرِ مَا تَحَصَّلَ من

---

(١) أخرجه الطبري (٦/ ١٥٥)، برقم: (٣٤٤٢٥)، (٣٤٤٢٧)، وذكره ابن عطية (٥/ ٣٣٢)، وذكره ابن كثير (٤/ ٣٩٠).

(٢) ذكره الزيلعي في «**تخريج الأحاديث والآثار**» (٤/ ٦٦)، وقال: غريب.

(٣) تقدم تخريجه.

العباداتِ، والنَّصُوح بناءَ مبالغةٍ من النُّصْحِ، أي: توبة نَصَحَتْ صَاحِبها، وأرْشَدَتْه، وعن عمرَ: التوبةُ النصوحُ: هي أن يتوبَ ثم لا يعود ولا يريد أن يعودَ[1]، وقال أبو بكر الوَرَّاق، هي أن تَضِيقَ عليكَ الأرْضُ بما رَحُبَتْ كتوبةِ الذين خُلِّفُوا. ورُوِيَ/ في معنى قولِه تعالى: ١٦٨ ب «يوم لا يخزي اللَّه النبي» أنَّ النبيَّ ﷺ تَضَرَّعَ مَرَّةً إلى اللَّه ـ عز وجل ـ في أمْرِ أُمَّتِهِ، فأوحَى اللَّه إلَيْهِ إنْ شِئْتَ جَعَلْتُ حِسَابَهُمْ إلَيْكَ، فَقَالَ: يَا رَبِّ، أَنْتَ أَرْحَمُ بِهِمْ، فَقَالَ اللَّهُ تَعَالَىٰ: إِذَنْ لاَ أُخْزِيَكَ فِيهِمْ[2].

وقولُه تَعَالَى: ﴿والذينَ آمنوا معه﴾ يَحْتَمِل: أن يكونَ معطوفاً عَلى النبيِّ فيخرجُ المؤمِنونَ من الخزي، ويحتملُ: أنْ يَكُونَ مبتدأً، و﴿نورُهم يسعى﴾: جملةٌ هِي خبرُه، وقولهم: ﴿أتْمِمْ لَنَا نورَنا﴾ قال الحسنُ بن أبي الحسن: هو عِنْدَما يَرَوْنَ مِنِ انْطِفَاءِ نورِ المنافقين[3] حَسْبَمَا تقدم تفسيرُه، وقيل: يقوله من أُعْطِي منَ النور بقدر ما يَرَى موضعَ قدميه فقط، وباقي الآية بيِّن مما تقدم في غيرِ هذا الموضع.

﴿ضَرَبَ ٱللَّهُ مَثَلًا لِّلَّذِينَ كَفَرُوا۟ ٱمْرَأَتَ نُوحٍ وَٱمْرَأَتَ لُوطٍ ۖ كَانَتَا تَحْتَ عَبْدَيْنِ مِنْ عِبَادِنَا صَٰلِحَيْنِ فَخَانَتَاهُمَا فَلَمْ يُغْنِيَا عَنْهُمَا مِنَ ٱللَّهِ شَيْـًٔا وَقِيلَ ٱدْخُلَا ٱلنَّارَ مَعَ ٱلدَّٰخِلِينَ ﴿١٠﴾ وَضَرَبَ ٱللَّهُ مَثَلًا لِّلَّذِينَ ءَامَنُوا۟ ٱمْرَأَتَ فِرْعَوْنَ إِذْ قَالَتْ رَبِّ ٱبْنِ لِى عِندَكَ بَيْتًا فِى ٱلْجَنَّةِ وَنَجِّنِى مِن فِرْعَوْنَ وَعَمَلِهِۦ وَنَجِّنِى مِنَ ٱلْقَوْمِ ٱلظَّٰلِمِينَ ﴿١١﴾ وَمَرْيَمَ ٱبْنَتَ عِمْرَٰنَ ٱلَّتِىٓ أَحْصَنَتْ فَرْجَهَا فَنَفَخْنَا فِيهِ مِن رُّوحِنَا وَصَدَّقَتْ بِكَلِمَٰتِ رَبِّهَا وَكُتُبِهِۦ وَكَانَتْ مِنَ ٱلْقَٰنِتِينَ ﴿١٢﴾﴾

وقوله سبحانه: ﴿ضرب اللَّه مثلاً للذين كفروا امرأت نوح...﴾ الآية، هذَانِ المَثَلاَنِ اللذانِ للكفارِ والمؤمنينَ معناهما: أنَّ مَنْ كَفَرَ لا يُغْنِي عنه مِنَ اللَّهِ شيءٌ ولا ينفعُه سَبَبٌ، وإنَّ مَنْ آمنَ لا يدفعُه عَنْ رِضْوَانِ اللَّهِ دافعٌ وَلَوْ كَانَ في أسوأِ مَنْشَأٍ وأخسِّ حالٍ، وقول من قال: إنَّ في المَثَلَيْنِ عبرةً لأَزْوَاجِ النبي ﷺ بعيدٌ. قال ابن عباس وغيره: «خَانَتَاهُما»: أي في الكُفْرِ[4]، وفي أن امرأةَ نوحٍ كانَتْ تقول للناس: إنَّه مجنُونٌ، وأن امرأةَ لوطٍ كَانَتْ تَنُمُّ

---

(١) أخرجه الطبري (٦/ ١٥٦)، برقم: (٣٤٤٤٤)، والبغوي (٤/ ٣٦٧)، وابن عطية (٥/ ٣٣٤)، وابن كثير (٤/ ٣٩٢)، والسيوطي في «الدر المنثور» (٦/ ٣٧٦)، وعزاه لعبد الرزاق، والفريابي وسعيد بن منصور، وابن أبي شيبة، وهناد، وابن منيع، وعبد بن حميد، وابن جرير، وابن المنذر، وابن أبي حاتم، والحاكم وصححه وابن مردويه، والبيهقي في «شعب الإيمان».

(٢) ينظر: «المحرر الوجيز» (٥/ ٣٣٤).

(٣) أخرجه الطبري (١٢/ ١٥٩)، برقم: (٣٤٤٥٧ ـ ٣٤٤٥٨)، وذكره ابن عطية (٥/ ٣٣٤)، وابن كثير (٤/ ٣٩٢).

(٤) ذكره ابن عطية (٥/ ٣٣٥)، وابن كثير (٤/ ٣٩٣)، والسيوطي في «الدر المنثور» (٦/ ٣٧٧)، وعزاه

إلى قَوْمِها خَبَر أضْيَافِه، قال ابن عباس: وَمَا بَغَتْ زَوْجَةُ نَبِيٍّ قَطُّ[١]، وامرأة فرعون اسمُها آسية، وقولها: ﴿وعَمَلِه﴾ تعني كُفْرَهُ ومَا هُوَ عَلَيْهِ مِنَ الضَّلاَلَةِ.

وقوله: ﴿التي أحصنت فرجها﴾ الجمهورُ أنه فَرْجُ الدِّرْعِ، وقال قوم: هو الفَرْجُ الجَارِحَةُ وإحْصَانُه صَوْنُه.

١١٦٩أ وقولُه سبحانه: ﴿فنفخنا فيه﴾ عبارةٌ عَنْ فِعل جبريلَ،/ * ت *: وقد عَكَسَ ـ رحمه اللَّه ـ نَقْلَ ما نَسَبَهُ للجمهورِ في سورةِ الأنبياءِ فقال: المَعْنَى واذْكُرِ الَّتي أحصنتْ فَرْجَها وهو الجارِحَة المعروفةُ، هذا قولُ الجمهورِ، انظر بقيةَ الكلامِ هناك.

وقوله سبحانه: ﴿مِنْ رُوحِنَا﴾ إضافةُ مخلوقٍ إلى خالقٍ، ومملوك إلى مالكٍ، كما تقول بَيْتُ اللَّهِ، ونَاقَةُ اللَّهِ، وكذلك الرُّوحُ الجنسُ كلُّه هو روح اللَّه، **وقرأ** الجمهور[٢]: ﴿وَصَدَّقَتْ بِكَلِمَاتِ رَبِّهَا﴾ بالجَمْعِ فَيُقَوِّي أنْ يريدَ التوراةَ، ويحتملُ أنْ يريدَ أمْرَ عيسَى، **وَقَرَأ** الجحدري[٣]: «بِكَلِمة» فَيُقَوِّي أنْ يريدَ أمْرَ عيسى، ويحتملُ أنْ يريدَ التوراةَ، فتكونُ الكلمةُ اسْمَ جنسٍ، **وقرأ** نافع[٤] وغيره: «وكِتَابِهِ» **وقرأ** أبو عمرو وغيره: «وَكُتُبِهِ» ـ بضم التاء ـ وَالجَمْعِ، وذلك كلُّه مرادٌ بِهِ التوراةُ والإنْجِيلُ، قال الثعلبيُّ: واختار أبو حاتم قراءةَ أبي عمرٍو بالجَمْعِ لعمومِها، واختار أبو عبيدة قِراءَة الإفْرَادِ؛ لأن الكتَابَ يُرَادُ به الجنسُ، انتهى؛ وهو حَسَنٌ، ﴿وكَانَتْ من القانتين﴾ أي: من القوم القانتينَ؛ وهم المطيعونَ العابِدونَ، وقد تقدَّم بيانُه.

لعبد الرزاق، والفريابي، وسعيد بن منصور، وعبد بن حميد، وابن أبي الدنيا، وابن جرير، وابن المنذر، وابن أبي حاتم، والحاكم وصححه من طرق عن ابن عباس.

(١) أخرجه الطبري (١٢/ ١٦١)، برقم: (٣٤٤٦٢، ٣٤٤٦٤)، وذكره البغوي (٤/ ٣٦٨)، وابن عطية (٥/ ٣٣٥)، وابن كثير (٤/ ٣٩٣)، والسيوطي في **«الدر المنثور»** (٦/ ٣٧٧)، وعزاه لابن المنذر.

(٢) ينظر: **«المحرر الوجيز»** (٥/ ٣٣٥ ـ ٣٣٦)، و**«البحر المحيط»** (٨/ ٢٩٠)، و**«الدر المصون»** (٦/ ٣٣٩).

(٣) وقرأ بها مجاهد، والحسن.
ينظر: **«مختصر الشواذ»** ص: (١٥٩)، و**«المحرر الوجيز»** (٥/ ٣٣٦)، و**«البحر المحيط»** (٨/ ٢٩٠)، و**«الدر المصون»** (٦/ ٣٣٩).

(٤) وقرأ بها ابن كثير، وابن عامر، وعاصم في رواية أبي بكر، والكسائي، وحمزة. وقرأ بقراءة أبي عمرو ـ حفص عن عاصم، وخارجة عن نافع.
ينظر: **«السبعة»** (٦٤١)، و**«الحجة»** (٦/ ٣٠٤)، و**«إعراب القراءات»** (٢/ ٣٧٦)، و**«حجة القراءات»** (٧١٥)، و**«العنوان»** (١٩٣)، و**«شرح الطيبة»** (٦/ ٦١)، و**«إتحاف»** (٢/ ٥٤٩)، و**«معاني القراءات»** (٣/ ٧٨).

[تَفْسِيرُ] سُورَةِ المُلْكِ

[وَهِيَ] مَكِّيَّةٌ بِإِجْمَاعٍ

وَكَانَ النبيُّ ﷺ يقرؤها عند أخْذِ مَضْجَعِهِ؛ رواه جماعة مرفوعاً[(١)]، ورُوِيَ أنَّها تُنَجِّي مِنْ عَذَابِ القَبْرِ[(٢)]، وتُجادِلُ عن صاحِبِها، حتى لا يعذَّبَ[(٣)]، ورَوَى ابن عباس أن النبي ﷺ قَالَ: «وَدِدْتُ أنَّ سُورَةَ «تَبَارَكَ الَّذِي بِيَدِهِ المُلْكُ» في قَلْبِ كُلِّ مُؤْمِنٍ»[(٤)]، * ت *: وَقَدْ خَرَّجَ مالكٌ في «المُوَطَّأ»: أنَّها تُجَادِلُ عَنْ صَاحِبَها؛ وَخَرَّجَ أبو داودَ / والترمذيُّ والنسائي، وأبو الحسنِ بن صَخْر، وأبو ذر الهرويُّ، وغيرهم أحاديثَ في فضلِ ١٦٩ ب
هذه السورةِ نَحْوَ مَا تَقَدَّم، ولَوْلاَ مَا قَصَدْتُهُ من الاختصارِ لَنَقَلْتُها هُنَا، ولكن خَشْيَةَ الإطَالَةِ مَنَعَتْنِي مِنْ جَلْبِ كَثِيرٍ مِنَ الآثارِ الصحيحةِ، في هذا المختصر، وانظر الغافقي؛ فَقَد استوفى

---

(١) ذكره السيوطي في «الدر المنثور» (٦/ ٣٨١)، وعزاه إلى ابن مردويه.

(٢) أخرج الترمذي في هذا المعنى حديثاً (٥/ ١٦٤)، كتاب «فضائل القرآن» باب: ما جاء في فضل سورة الملك (٢٨٩٠) عن عبد اللَّه بن عباس، بلفظ: ضَرَبَ بَعْضُ أصْحَابِ النَّبِيِّ ﷺ خِبَاءَهُ عَلَى قَبْرٍ وَهُوَ لاَ يَحْسِبُ أَنَّهُ قَبْرٌ، فَإِذَا فِيهِ إِنْسَانٌ يَقْرَأُ سُورَةَ: ﴿تَبَارَكَ الَّذِي بِيَدِهِ المُلْكُ﴾ حَتَّى خَتَمَهَا، فَأَتَى النَّبِيَّ ﷺ، فَقَالَ: يَا رَسُولَ اللَّهِ، إِنِّي ضَرَبْتُ خِبَائِي عَلَى قَبْرٍ، وَأَنَا لاَ أَحْسِبُ أَنَّهُ قَبْرٌ، فَإِذا فِيهِ إِنْسَانٌ يَقْرَأُ سُورَةَ تَبَارَكَ المُلْكُ حَتَّى خَتَمَهَا، فَقَالَ رَسُولُ اللَّهِ ﷺ: «هِيَ المَانِعَةُ، هِيَ المُنجيَةُ تُنْجِيهِ مِنْ عَذَابِ الْقَبْرِ».
قَالَ أَبُو عِيسَى: هَذَا حَدِيثٌ حَسَنٌ غَرِيبٌ مِنْ هَذَا الْوَجْهِ.

(٣) أخرجه الحاكم في «المستدرك» (٢/ ٤٩٨) عن عبد اللَّه بن عباس، بلفظ: «يؤتى الرجل في قبره، فتؤتى رِجلاه فتقول رجلاه: ليس لكم على ما قبلي سبيل، كان يقوم يقرأ سورة الملك، ثم يؤتى من قِبَل صدره، أو قال: بطنه، فيقول: ليس لكم على ما قبلي سبيل، كان يقرأ بي سورة الملك، ثم يؤتى رأسه فيقول: ليس لكم على ما قبلي سبيل، كان يقرأ بي سورة الملك، قال: فهي المانعة تمنع من عذاب القبر، وهي في التوراة سورة الملك من قرأها في ليلةٍ فقد أكثر وأطنب».
والبيهقي في «شعب الإيمان» (٢/ ٤٩٤) (٢٥٠٩)، قال الحاكم: هذا حديث صحيح الإسناد ولم يخرجاه ووافقه الذهبي.

(٤) أخرجه الحاكم في «المستدرك» (١/ ٥٦٥)، وذكره السيوطي في «الدر المنثور» (٦/ ٣٨٠)، وزاد نسبته إلى ابن مردويه، وعبد بن حميد، والطبراني.
قال الحاكم: هذا إسناد عند اليمانيين صحيح ولم يخرجاه، وتعقبه الذهبي في قوله ذلك، وقال: لحفص واهٍ.

٤٥٦ ـــــــ

الدنيا[١]، قال القرطبي[٢]: وقال السدي: (أحْسَنُكُمْ عَمَلاً)، أي: أكثركم للموت ذِكْراً، وله أحْسَنُ استعداداً، ومِنْه أشَدُّ خوفاً وحذَراً، انتهى من «**التذكرة**»، ولله در القائل: [الطويل]

وَفِي ذِكْرِ هَوْلِ المَوْتِ وَالقَبْرِ والبِلَىٰ ... عَنِ الشُّغْلِ بالَّلذَّاتِ لِلْمَرْءِ زَاجِرُ
أَبَعْدَ اقْتِرَابِ الأَرْبَعِينَ تَرَبُّصٌ ... وَشَيْبٌ فَذَاكَ مُنْذِرٌ لَكَ ذَاعِرُ
فَكَمْ في بُطُونِ الأَرْضِ بَعْدَ ظُهُورِهَا ... مَحَاسِنُهُمْ فِيهَا بَوَالٍ دَوَاثِرُ
وَأَنْتَ عَلَى الدُّنْيَا مُكِبٌّ مُنَافِسٌ ... لِخُطَّابِهَا فِيهَا حَرِيصٌ مُكَاثِرُ
عَلَىٰ خَطَرٍ تُمْسِي وَتُصْبِحُ لاَهِياً ... أَتَدْرِي بِمَاذَا لَوْ عَقَلْتَ تُخَاطِرُ
وَإِنَّ امْرَأً يَسْعَىٰ لِدُنْيَاه جَاهِداً ... وَيَذْهَلُ عَنْ أُخْرَاهُ لاَ شَكَّ خَاسِرُ
كَأَنَّكَ مُغْتَرٌّ بِمَا أَنْتَ صَائِرٌ ... لِنَفْسِكَ عَمْداً أَوْ عَنِ الرُّشْدِ جَائِرُ
فَجِدَّ وَلاَ تَغْفُلْ فَعَيْشُكَ زَائِلٌ ... وَأَنْتَ إِلَىٰ دَارِ المَنِيَّةِ صَائِرُ
وَلاَ تَطْلُبِ الدُّنْيَا فَإِنَّ طِلاَبَهَا ... وَإِنْ نِلْتَ مِنْهَا ثَرْوَةً لَكَ ضَائِرُ
وَكَيْفَ يَلَذُّ العَيْشَ مَنْ هُوَ مُوقِنٌ ... بِمَوْقِفِ عَدْلٍ يَوْمَ[٣] تُبْلَى السَّرَائِرُ
لَقَدْ خَضَعَتْ وَاسْتَسْلَمَتْ وَتَضَاءَلَتْ ... لِعِزَّةِ ذِي العَرْشِ المُلُوكُ الجَبَابِرُ

انتهى، ، و﴿طِبَاقاً﴾ قال الزَّجَّاجُ: هو مصدرٌ، وقيل: جمعُ طَبَقَةٍ، أو جَمْعُ طَبَقٍ، والمعنى: بعضُها فوق بعض، وقال إبان بن ثعلب: سمعتُ أعرابياً يذُمّ رَجُلاً فقال: شَرُّهُ طِبَاقٌ/ وَخَيْرُه غَيْر باقٍ، وما ذَكره بعضُ المفسرينَ في السمٰواتِ منْ أنَّ بعضَها مِن ذَهَبٍ وفضةٍ وياقوتٍ ونحوِ هذا، ضعيفٌ لم يَثْبُتْ بذلك حديث. ١٧٠ ب

وقوله سبحانه: ﴿ما ترى في خلق الرحمٰن من تفاوت﴾ معناه من قِلَّةِ تَنَاسُبٍ، ومنْ خروجٍ عن إتقانٍ، قال بعض العلماء: خَلْقُ الرحمٰنِ، معنيٌّ بهِ السمٰواتُ وإيَّاها أرادَ بقوله: ﴿هل ترى من فطور﴾ وبقوله: ﴿ينقلب إليك البصر...﴾ الآية، وقال آخرون: بلْ يعني بهِ جَميعَ مَا خَلَقَ سبحانه من الأشياء فإنَّها لاَ تَفَاوُتَ فيها، ولا فطورَ جاريةً عَلى غَيْرِ إتْقَانٍ، قال منذر بن سعيد: أمَرَ اللَّهُ تعالى بالنظرِ إلى السماءِ وخَلْقِها، ثم أمرَ بتكريرِ النظرِ، وكذلك جميعُ المخلوقاتِ مَتَى نَظَرَها ناظرٌ لِيَرَى فيها خَلَلاً أو نَقْصاً فإنَّ بصرَه ينقلبُ خَاسِئاً

---

(١) ذكره البغوي (٤/ ٣٦٩) عن الحسن.
(٢) ينظر: «**تفسير القرطبي**» (١٨/ ١٣٥)، وذكره السيوطي في «**الدر المنثور**» (٦/ ٣٨٢)، وعزاه لابن أبي الدنيا، والبيهقي في «**شعب الإيمان**».
(٣) في د: حين.

حَسِيراً، وَرَجْعُ البصرِ: ترديدُه في الشيءِ المبْصَرِ، و﴿كرتين﴾ معناه مرتين، والخاسىء المبْعَدُ عن شيءٍ أرَادَه، وحَرَصَ عليه، ومنه قوله تعالى: ﴿اخْسَئُوا فيها﴾ [المؤمنون: ١٠٨] وكذلكَ البصرُ يحرصُ على رؤيةِ فطورٍ أو تفاوتٍ، فلا يَجِدُ ذلك، فينقلبَ خاسِئاً، والحسيرُ العَيِيُّ الكالُّ.

وقوله تعالى: ﴿بِمَصَابِيحَ﴾ يعني: النجومَ، قال الفخر[1]: ومعنى ﴿السماء الدنيا﴾ أي: القريبةُ مِنَ الناسِ، وليسَ في هذهِ الآيةِ ما يدلُّ عَلى أنّ الكواكبَ مركوزةٌ في السماء الدنيا، وذلك لِأَنَّ السمٰواتِ إذا كَانَتْ شَفَّافَةً فالكواكبُ سَواءٌ كَانَتْ في السماءِ الدنيا، أو كانَتْ في سمٰواتٍ أخرَى فَوقَها، فهي لا بد أنْ تَظْهَرَ في السماء الدنيا، وتَلُوحُ فِيها، فَعَلَى كِلاَ التَّقْدِيرَيْنِ فالسَّماء[2] الدُّنْيَا مُزَيَّنَةٌ بها، انتهى.

١٧١ أ وقوله: ﴿وجعلناها﴾ معناه وجَعَلْنَا مِنها ويُوجِبُ/ هذا التأويلُ في الآيةِ أنَّ الكواكبَ الثابتةَ، والبروجَ، وكلَّ ما يُهْتَدَى به في البرِّ والبحرِ؛ لَيْسَت براجمةٍ، وهذا نصّ في حديثِ السير قال الثعلبي: ﴿رُجُوماً للشَّيَاطِينِ﴾ يُرْجَمُونَ بِها إذَا اسْتَرَقُوا السَّمْعَ فلا تُخْطِئُهُم، فمنهم مَنْ يُقْتَلُ ومنهم من يُخْبَلُ، انتهى.

﴿وَلِلَّذِينَ كَفَرُوا بِرَبِّهِمْ عَذَابُ جَهَنَّمَ وَبِئْسَ الْمَصِيرُ ﴿٦﴾ إِذَا أُلْقُوا فِيهَا سَمِعُوا لَهَا شَهِيقًا وَهِيَ تَفُورُ ﴿٧﴾ تَكَادُ تَمَيَّزُ مِنَ الْغَيْظِ كُلَّمَا أُلْقِيَ فِيهَا فَوْجٌ سَأَلَهُمْ خَزَنَتُهَا أَلَمْ يَأْتِكُمْ نَذِيرٌ ﴿٨﴾ قَالُوا بَلَىٰ قَدْ جَاءَنَا نَذِيرٌ فَكَذَّبْنَا وَقُلْنَا مَا نَزَّلَ اللَّهُ مِن شَيْءٍ إِنْ أَنتُمْ إِلَّا فِي ضَلَالٍ كَبِيرٍ ﴿٩﴾ وَقَالُوا لَوْ كُنَّا نَسْمَعُ أَوْ نَعْقِلُ مَا كُنَّا فِي أَصْحَابِ السَّعِيرِ ﴿١٠﴾ فَاعْتَرَفُوا بِذَنبِهِمْ فَسُحْقًا لِّأَصْحَابِ السَّعِيرِ ﴿١١﴾﴾

وقوله تعالى: ﴿وللذين كفروا بربهم عذاب جهنم﴾ قال * ع[3] *: تضمنتِ الآيةُ أنَّ عذابَ جهنمَ للكفارِ المُخَلَّدِينَ، وقد جاءَ في الأثر: أنه يَمُرُّ على جهنَم زَمانٌ تُخْفِق أبوابَها، قد أخْلَتْها الشفاعةُ، والذي يقال في هذا أن جهنَّمَ اسْمٌ تُخْتَصُّ به الطبقةُ العُلْيَا من النارِ، ثم قَدْ تُسَمَّى الطبقاتُ كلها باسْم بَعْضِها، فالتي في الأثرِ هي الطبقةُ العُلْيَا لأنَّها مَقَرُّ العُصَاةِ من المؤمنينَ، وَالَّتي في هذهِ الآية هي جهنمَ بأسرها، أي: جميعُ الطبقاتِ، والشَّهِيقُ أقْبَحُ ما يكونُ من صوتِ الحمارِ، فاشْتِعَالُ النار وغَلَيَانُها يُصَوِّتُ مِثْل ذلك.

وقوله: ﴿تُكاد تميز﴾ أي يُزَايِلُ بَعْضُها بَعْضاً لشِدَّةِ الاضْطِرَابِ، و﴿من الغيظِ﴾

---

(١) ينظر: «الفخر الرازي» (٣٠/ ٥٣).
(٢) في د: في السماء.
(٣) ينظر: «المحرر الوجيز» (٥/ ٣٣٩).

معناه: على الكَفَرَةِ باللَّهِ، والفَوْجُ: الفريقُ من الناس، وظاهر الآية أَنَّه لا يُلْقَى في جهنَّمَ أحَدٌ إلا سُئِلَ عَلى جهة التوبيخ.

وقوله سبحانه: ﴿إن أنتم إلا في ضلال كبير﴾ يحتملُ أنْ يكونَ من قولِ الملائكةِ، ويحتملُ أنْ يكونَ من تمامِ كَلاَمِ الكفارِ للنُّذُرِ، قال الفخر[1]: وقوله ـ تعالى ـ عنهم: ﴿لو كنا نسمع أو نعقل ما كنا في أصحاب السعير﴾ قيل إنما جَمَعُوا بين السَّمْعِ والعَقْلِ؛ [لأن مَدَارَ التكليفِ على أدلة السمعِ والعقلِ]، انتهى.

﴿إِنَّ ٱلَّذِينَ يَخْشَوْنَ رَبَّهُم بِٱلْغَيْبِ لَهُم مَّغْفِرَةٌ وَأَجْرٌ كَبِيرٌ ﴿١٢﴾ وَأَسِرُّوا۟ قَوْلَكُمْ أَوِ ٱجْهَرُوا۟ بِهِۦٓ ۖ إِنَّهُۥ عَلِيمٌۢ بِذَاتِ ٱلصُّدُورِ ﴿١٣﴾ أَلَا يَعْلَمُ مَنْ خَلَقَ وَهُوَ ٱللَّطِيفُ ٱلْخَبِيرُ ﴿١٤﴾ هُوَ ٱلَّذِى جَعَلَ لَكُمُ ٱلْأَرْضَ ذَلُولًا فَٱمْشُوا۟ فِى مَنَاكِبِهَا وَكُلُوا۟ مِن رِّزْقِهِۦ ۖ وَإِلَيْهِ ٱلنُّشُورُ ﴿١٥﴾ ءَأَمِنتُم مَّن فِى ٱلسَّمَآءِ أَن يَخْسِفَ بِكُمُ ٱلْأَرْضَ فَإِذَا هِىَ تَمُورُ ﴿١٦﴾ أَمْ أَمِنتُم مَّن فِى ٱلسَّمَآءِ أَن يُرْسِلَ عَلَيْكُمْ حَاصِبًا ۖ فَسَتَعْلَمُونَ كَيْفَ نَذِيرِ ﴿١٧﴾ وَلَقَدْ كَذَّبَ ٱلَّذِينَ مِن قَبْلِهِمْ فَكَيْفَ كَانَ نَكِيرِ ﴿١٨﴾ أَوَلَمْ يَرَوْا۟ إِلَى ٱلطَّيْرِ فَوْقَهُمْ صَٰٓفَّٰتٍ وَيَقْبِضْنَ ۚ مَا يُمْسِكُهُنَّ إِلَّا ٱلرَّحْمَٰنُ ۚ إِنَّهُۥ بِكُلِّ شَىْءٍۭ بَصِيرٌ ﴿١٩﴾ أَمَّنْ هَٰذَا ٱلَّذِى هُوَ جُندٌ لَّكُمْ يَنصُرُكُم مِّن دُونِ ٱلرَّحْمَٰنِ ۚ إِنِ ٱلْكَٰفِرُونَ إِلَّا فِى غُرُورٍ ﴿٢٠﴾﴾

وقوله سبحانه: ﴿إن الذين يخشون ربهم بالغيب﴾ يحتملُ معنيين: أحدُهما بالغَيْبِ الذي/ أُخْبِروا بِهِ مِن النَّشْرِ والحشر والجنة والنار، فآمنوا بذلك وخَشُوا ربَّهم فيه؛ ونحا إلى هذا قتادة[2]، والمعنى الثاني: أنهم يَخْشَوْنَ ربهم إذا غَابُوا عن أعْيُنِ الناس، أي: في خلَواتِهم في صلاتهم وعباداتهم. ١٧١ ب

وقوله تعالى: ﴿وأسروا قولكم...﴾ الآية، خطابٌ لجميعِ الخَلْقِ، و﴿ذلولاً﴾ بمعنى مَذْلُولَةٍ، و﴿مناكبها﴾ قال مجاهد: هي الطُّرُقُ والفجاجُ[3]، وقال البخاري: ﴿مناكبها﴾: جَوَانِبُها، قال الغزالي ـ رحمه الله ـ: جَعَلَ اللَّهُ سبحانَه الأَرْضَ ذَلُولاً لِعِبَادِه لاَ لِيَسْتَقِرُّوا في مناكِبِها، بلْ لِيَتَّخِذُوهَا مَنْزِلاً فَيَتَزَوَّدُونَ منها مُحْتَرِزِينَ من مصائدِها ومَعَاطِبِها، ويتحقَّقُون أنَّ العُمْرَ يَسِيرُ بهم سَيْرَ السفينةِ بِرَاكِبِها، فالناسُ في هَذَا العَالَم سُفْرٌ وأوَّلُ منازِلِهم المَهْدُ، وآخرُها اللحدُ، والوَطَنُ هو الجنَّةُ أو النَّارُ، والعُمْرُ مسَافَةُ السَّفَرِ، فَسِنُوه مَرَاحِلهُ، وشُهورُه

---

(١) ينظر: «تفسير الرازي» (٣٠/ ٥٧).

(٢) ذكره ابن عطية (٥/ ٣٤٠).

(٣) أخرجه الطبري (١٢/ ١٦٩)، برقم: (٣٤٥٠٥)، وذكره البغوي (٤/ ٣٧١)، وابن عطية (٥/ ٣٤١)، والسيوطي في «الدر المنثور» (٦/ ٣٨٤)، وعزاه للفريابي، وعبد بن حميد، وابن جرير، وابن المنذر.

فَرَاسِخُه، وأيامُه أمْيَالُه، وأنْفَاسُه خُطُواتُه، وطَاعَتُه بضاعتُه، وأوقَاتُه رؤوس أموالِه، وشَهَواتُه وأغْرَاضُه قطاع طريقِه، وربحُه الفوزُ بلقاءِ اللَّه ـ عز وجل ـ في دار السلام مع المُلْكِ الكبيرِ والنَّعِيمِ المُقِيمِ، وخسرانُه البُعْد من اللَّه ـ عز وجل ـ مع الأنْكَالِ والأغْلاَلِ والعذاب الأليم في دَرَكَاتِ الجحيم، فالغافلُ عن نَفَسٍ واحدٍ من أنْفَاسِهِ، حتى يَنْقَضِيَ في غَيْرِ طاعةٍ تُقَرِّبُه إلى اللَّهِ تعالى زُلْفَى مُتَعَرِّضٌ في يوم التَّغابُن لغَبِينَةٍ وحَسْرَةٍ مَا لها مُنْتَهَى، وَلِهٰذَا الخطرِ العظيمِ والخَطْبِ الهائلِ شَمَّر المُوفَّقُونَ عن ساقِ الجِدِّ، وَوَدَّعُوا بالكليةِ ملاذَّ النَّفْسِ، واغْتَنَمُوا بَقايَا العُمْرِ، فَعَمَّرُوها بالطاعاتِ، بِحَسَبِ تَكَرُّرِ الأوقَاتِ، انتهى، قال الشيخُ أبو مدين ـ رحمه اللَّه ـ: عُمْرُكَ نَفَسٌ وَاحِدٌ فَاحْرِصْ [أنْ يَكُونَ] لَكَ/ لاَ عليك، انتهى، واللَّه الموفِّقُ بفضلِه، و﴿النشورُ﴾: الحياةُ بعدَ الموتِ، و﴿تمور﴾ معناه: تَذْهَبُ وتَجِيءُ، كما يَذْهَبُ التراب المَوَارُ في الرِّيحِ، والحَاصِبُ البَرْدُ ومَا جَرى مَجْرَاه، والنَّكِيرُ مَصْدَرٌ بمعنى الإنْكَارِ، والنَّذِيرُ كذَلِكَ ومنه قول حسان بن ثابت: [الوافر] ١٧٢أ

فَأُنْذِرُ مِثْلَهَا نُصْحاً قُرَيْشاً ... مِنَ الرَّحْمٰنِ إنْ قَبِلَتْ نَذِيرِي[1]

ثم أحال ـ سبحانه ـ على العِبْرَةِ في أمْرِ الطير وما أحكمَ من خِلْقَتِها، وذلك بيَّنَ عَجْزَ الأصنامِ والأوثانِ عنه، و﴿صافات﴾ جَمْع صَافَّة، وهي التي تَبْسُط جَنَاحَها وتَصُفُّه، وقَبْضُ الجَنَاحِ ضَمُّه إلى الجنبِ، وهاتان حالتَان للطائر يَسْتَرِيحُ مِنْ إحْدَاهما إلى الأخرى.

﴿أَمَّنْ هَٰذَا ٱلَّذِى يَرْزُقُكُمْ إِنْ أَمْسَكَ رِزْقَهُۥ ۚ بَل لَّجُّوا۟ فِى عُتُوٍّ وَنُفُورٍ ﴿٢١﴾ أَفَمَن يَمْشِى مُكِبًّا عَلَىٰ وَجْهِهِۦٓ أَهْدَىٰٓ أَمَّن يَمْشِى سَوِيًّا عَلَىٰ صِرَٰطٍ مُّسْتَقِيمٍ ﴿٢٢﴾ قُلْ هُوَ ٱلَّذِىٓ أَنشَأَكُمْ وَجَعَلَ لَكُمُ ٱلسَّمْعَ وَٱلْأَبْصَٰرَ وَٱلْأَفْـِٔدَةَ ۖ قَلِيلًا مَّا تَشْكُرُونَ ﴿٢٣﴾ قُلْ هُوَ ٱلَّذِى ذَرَأَكُمْ فِى ٱلْأَرْضِ وَإِلَيْهِ تُحْشَرُونَ ﴿٢٤﴾﴾

وقوله سبحانه: ﴿أمن هذا الذي يرزقكم إن أمسك رزقه﴾ هذا أيضاً توقيفٌ على أمْرٍ لاَ مَدْخَل للأصنامِ فيه.

وقوله سبحانه: ﴿أفمن يمشي مكبًّا على وجهه﴾ قال ابن عباس والضحاك ومجاهد: نزلَتْ مثَلاً للمؤمنينَ والكافرين؛ على العموم[2]، وقال قتادةُ: نزلت مُخْبِرةً عن حال القِيَامَةِ، وأنَّ الكفارَ يَمْشُونَ على وجوهِهم، والمؤمنينَ يمشُون على استقامةٍ[3]، كما جاء

---

(١) البيت في «ديوانه» (٢٤٥)، وفيه فأَرْدِفْ بدل فَأَنْذِرْ.

(٢) أخرجه الطبري (١٢/ ١٧١)، برقم: (٣٤٥١٠، ٣٤٥١٢)، وذكره ابن عطية (٥/ ٣٤٢).

(٣) أخرجه الطبري (١٢/ ١٧١ ـ ١٧٢)، برقم: (٣٤٥١٣، ٣٤٥١٥)، وذكره البغوي (٤/ ٣٧٢)، وابن عطية (٥/ ٣٤٢)، والسيوطي في «الدر المنثور» (٦/ ٣٨٥)، وعزاه لعبد بن حميد، وعبد الرزاق، وابن المنذر.

في الحديث، ويُقالُ: أكَبَّ الرجلُ إذا دَرَّ وَجْهَهُ إلَى الأَرْضِ، وكَبَّه غَيْرُهُ، قال ـ عليه الصلاة والسلام ـ: «وَهَلْ يَكُبُّ النَّاسَ في النَّارِ عَلَىٰ وُجُوهِهِمْ إلاَّ حَصَائِدُ أَلْسِنَتِهِمْ»[1] فَهَذَا الفِعْلُ على خلافِ القَاعِدَة المعلومةِ؛ لأَنَّ «أَفْعَلْ» هنا لا يتعدّى، و«فَعَلَ» يَتَعَدَّى، ونظيرُه قَشَعَتِ الرِّيحُ السَّحَابَ فانْقَشَعَ، وقال * ص *: ﴿مُكِبًّا﴾ حالٌ وهو مِنْ أَكَبَّ غَيْرَ مُتَعَدٍّ، وَكَبَّ متعدٍ، قال تعالى: ﴿فَكُبَّتْ وُجُوهُهُم في النَّارِ﴾ [النمل: ٩٠] والهَمْزَةُ فيه للدخولِ في الشيءِ، أو للصيرورَةِ، ومطاوع/ كَبَّ: انْكَبّ، تَقُولُ كَبَبْتُه فانْكَبَّ، قال بَعْضُ الناس: ١٧٢ ب ولاَ شَيْءَ من بناءِ «أَفْعَلَ» مطاوعاً، انتهى، و﴿أهدى﴾ في هذه الآية أفْعَلُ تَفْضِيلٍ مِنَ الهُدَى.

﴿وَيَقُولُونَ مَتَىٰ هَٰذَا ٱلْوَعْدُ إِن كُنتُمْ صَٰدِقِينَ ﴿٢٥﴾ قُلْ إِنَّمَا ٱلْعِلْمُ عِندَ ٱللَّهِ وَإِنَّمَآ أَنَا۠ نَذِيرٌ مُّبِينٌ ﴿٢٦﴾ فَلَمَّا رَأَوْهُ زُلْفَةً سِيٓـَٔتْ وُجُوهُ ٱلَّذِينَ كَفَرُوا۟ وَقِيلَ هَٰذَا ٱلَّذِى كُنتُم بِهِۦ تَدَّعُونَ ﴿٢٧﴾ قُلْ أَرَءَيْتُمْ إِنْ أَهْلَكَنِىَ ٱللَّهُ وَمَن مَّعِىَ أَوْ رَحِمَنَا فَمَن يُجِيرُ ٱلْكَٰفِرِينَ مِنْ عَذَابٍ أَلِيمٍ ﴿٢٨﴾ قُلْ هُوَ ٱلرَّحْمَٰنُ ءَامَنَّا بِهِۦ وَعَلَيْهِ تَوَكَّلْنَا ۖ فَسَتَعْلَمُونَ مَنْ هُوَ فِى ضَلَٰلٍ مُّبِينٍ ﴿٢٩﴾ قُلْ أَرَءَيْتُمْ إِنْ أَصْبَحَ مَآؤُكُمْ غَوْرًا فَمَن يَأْتِيكُم بِمَآءٍ مَّعِينٍۭ ﴿٣٠﴾﴾

وقوله تعالى: ﴿وَيَقُولُونَ مَتَى هَذَا الوَعْدُ﴾ يريدونَ أمْرَ القيامةِ والعذابِ المتوعَّدِ به، ثم أمرَ سبحانَه نبيه ـ عليه السلام ـ أنْ يخبرَهم بأنَّ علمَ القيامةِ والوعدَ الصدقَ مما تفرَّدَ اللَّهُ ـ سبحانه ـ بعلمِهِ.

وقوله سبحانه: ﴿فلما رأوه﴾ الضميرُ للعَذَابِ الذي تَضَمَّنَه الوعدُ، وهذهِ حكايةُ حَالٍ تأتِي، والمَعْنى: فإذا رأوه.

و﴿زلفة﴾ معناه قريباً، قال الحسن: عِيَاناً[2].

﴿وسيئت وجوه الذين كفروا﴾ معناهُ: ظَهَرَ فيها السوءُ.

و﴿تدَّعون﴾ معناه: تَتَدَاعَوْنَ أمْرَه بينكم، وقال الحسن: تدعون أنَّه لاَ جَنَّةَ ولاَ نار[3]، ورُوِيَ في تأويل قوله تعالى: ﴿قل أرأيتم إن أهلكني اللَّه ومن معي...﴾ الآية، أنَّهم كانُوا يَدْعُونَ على محمد ﷺ وأصحابه بالهلاكِ، فقال اللَّه تعالى لنبيه: قلْ لهم: أرأيتم

---

(١) تقدم تخريجه.
(٢) أخرجه الطبري (١٢/ ١٧٢ ـ ١٧٣)، برقم: (٣٤٥١٦ ـ ٣٤٥١٧)، وذكره ابن عطية (٥/ ٣٤٣).
(٣) ذكره ابن عطية (٥/ ٣٤٣).

إنْ أهْلَكَنِيَ اللَّهُ وَمَنْ معي أو رحمَنا، فمن يُجِيرُكُم مِنْ العذاب الذي يُوجِبُه كفرُكم؟، ثم وَقَفَهم سبحانه على مِيَاهِهِم التي يَعيشُونَ منها، إنْ غَارَتْ، أي: ذَهَبَتْ في الأرضِ، مَنْ يَجِيئُهم بماءٍ كثيرٍ كافٍ؟ * ص *: والغَوْرُ: مَصْدَرٌ بمعنى الغَائِر، انتهى، والمَعِينُ: فَعِيلٌ مِنْ مَعَنَ المَاءُ إذا كَثُرَ، وقالَ ابن عباس: مَعينٌ عَذْبٌ[1]:

(١) أخرجه الطبري (١٢/ ١٧٤)، برقم: (٣٤٥٢٤)، وذكره ابن عطية (٥/ ٣٤٤)، والسيوطي في «الدر المنثور» (٦/ ٣٨٦)، وعزاه لعبد بن حميد.

تَفسِيرُ سُورَةِ القَلَمِ

وهِيَ مَكِّيَّةٌ بَلاَ خِلاَفٍ

بِسْمِ ٱللَّهِ ٱلرَّحْمَٰنِ ٱلرَّحِيمِ

﴿نٓ وَٱلْقَلَمِ وَمَا يَسْطُرُونَ ﴿١﴾ مَآ أَنتَ بِنِعْمَةِ رَبِّكَ بِمَجْنُونٍ ﴿٢﴾ وَإِنَّ لَكَ لَأَجْرًا غَيْرَ مَمْنُونٍ ﴿٣﴾ وَإِنَّكَ لَعَلَىٰ خُلُقٍ عَظِيمٍ ﴿٤﴾ فَسَتُبْصِرُ وَيُبْصِرُونَ ﴿٥﴾ بِأَييِّكُمُ ٱلْمَفْتُونُ ﴿٦﴾ إِنَّ رَبَّكَ هُوَ أَعْلَمُ بِمَن ضَلَّ عَن سَبِيلِهِۦ وَهُوَ أَعْلَمُ بِٱلْمُهْتَدِينَ ﴿٧﴾﴾

قوله عز وجل: ﴿نٓ والقلم وما يسطرون﴾ ﴿نٓ﴾ حَرْفٌ مقطع في قول الجمهور، فيدخُلُه من الاخْتِلاَفِ ما يَدْخُلُ أوائِلَ السُّورِ، ويختصُّ هذَا الموضعُ مِنَ الأقوال، بأنْ قَالَ مُجاهِدٌ وابن عباس: ﴿نٓ﴾ اسْمُ الحوتِ الأعْظَم/ الَّذِي عَلَيْه الأَرضُونَ السَّبْعُ فِيما يُرْوَى[1]، ١٧٣ أ
وقال ابن عباس أيضاً وغيره: ﴿نٓ﴾ اسمُ الدَّوَاةِ[2]، فَمَنْ قَال بأنه اسْمُ الحوتِ جَعَلَ [القَلَمَ] القَلَمَ الذي خلقَه اللَّهُ وأمَرَهُ بِكَتْبِ الكائناتِ، وجَعَلَ الضميرَ في ﴿يسطرون﴾ للملائِكَةِ، ومَنْ قَال بأنَّ ﴿نٓ﴾ اسْمٌ للدَّوَاةِ جَعَلَ القَلم هَذَا القلمَ المتعارفَ بأيْدِي الناسِ؛ نَصَّ على ذَلِكَ ابنُ عَبّاسٍ وَجَعَل الضميرَ في ﴿يسطرون﴾ للنَّاسِ فَجَاء القَسَمُ على هذا بمجموع أمْرِ الكِتَابِ الذي هو قِوَامٌ للعلوم والمعَارِفِ، وأمورِ الدنيا، والآخِرَةِ، فَإنَّ القَلَمَ أخُو اللسانِ، وعَضُدُ الإنْسَانِ، ومَطِيَّةُ الفِطْنَةِ، ونِعْمَةٌ مِنَ اللَّهِ عَامَّة، ورَوَى معاويةُ بن قرة أن النبي ﷺ قال: «﴿نٓ﴾ لَوحٌ من نُورٍ».

---

(١) ذكره البغوي (٤/ ٣٧٤)، وابن عطية (٥/ ٣٤٥)، وابن كثير (٤/ ٤٠٠)، والسيوطي في «الدر المنثور» (٦/ ٣٨٧)، وعزاه لابن جرير، والطبراني، وابن مردويه عن ابن عباس، (٦/ ٣٨٨)، وعزاه لعبد بن حميد، وابن المنذر عن مجاهد.

(٢) أخرجه الطبري (١٢/ ١٧٦)، برقم: (٣٤٥٣٨ ـ ٣٤٥٣٩)، وذكره ابن عطية (٥/ ٣٤٥)، وابن كثير (٤/ ٤٠١)، والسيوطي في «الدر المنثور» (٦/ ٣٨٨)، وعزاه لابن جرير، وابن المنذر

وقالَ ابنُ عباسٍ أيضاً وغيره: ﴿نٓ﴾ هو حَرْفٌ من حروفِ الرحمٰنِ[١]، وقالوا إنَّه تَقَطَّع في القرآن ﴿الٓرٰ﴾ و﴿حمٓ﴾ و﴿نٓ﴾، و﴿يَسْطُرُونَ﴾: معناه: يكْتُبُونَ سُطُوراً، فإنْ أرَادَ الملائكةَ فهُوَ كَتْبُ الأَعْمَالِ وَمَا يؤْمَرُون به، وإنْ أرادَ بني آدم؛ فهي الكُتُبُ المنزلةُ والعلوم وما جَرَى مَجْرَاهَا، قال ابن العربي في «**أحكامه**»: رَوَى الوليدُ بن مُسْلِم عَنْ مالكٍ عَنْ سُمَيٍّ مولى أبي بكر عن أبي صالح عن أبي هريرة قال: سمعتُ رسول اللَّه ﷺ يقولُ: «أوَّلُ مَا خَلَقَ اللَّهُ القَلَمَ، ثُمَّ خَلَق النونَ، وهي الدوَّاةُ، وذَلِكَ قَوْلُه: ﴿نٓ والقلم﴾ ثم قَالَ لَهُ: اكْتُبْ؛ قَالَ: وَمَا أَكْتُبُ؟ قَالَ: مَا كَانَ وَمَا هُو كَائِنٌ إِلَى يَوْمِ القِيَامَةِ، قال: ثُمَّ خَتَمَ العَمَلَ، فَلَمْ يَنْطِقْ وَلاَ يَنْطِقُ إِلَىٰ يَوْمِ القِيَامَةِ، ثُمَّ خَلَقَ العَقْلَ، فَقَالَ الجَبَّارُ: مَا خَلَقْتُ خَلْقاً أَعْجَبَ إليَّ مِنْكَ، وعِزَّتِي لأُكَمِّلَنَّكَ فِيمَنْ أَحْبَبْتُ، وَلأُنْقِصَنَّكَ فِيمَنْ أَبْغَضْتُ،/ قَالَ: ثُمَّ قَالَ رَسُولُ اللَّهِ ﷺ: أَكْمَلُ النَّاسِ عَقْلاً أَطْوَعُهُمْ لِلَّهِ وأَعْمَلُهُمْ بِطَاعَتِهِ»[٢]، انتهى، ١٧٣ ب

* ت *: وهذا الحديثُ هُوَ الذي يُعَوَّلُ عليهِ في تفسير الآيةِ، لصحته، واللَّه سبحانه أعلم.

وقوله تعالى: ﴿ما أنت بنعمة ربك بمجنون﴾ هُوَ جَوابُ القَسَمِ، وَ﴿مَا﴾ هُنَا عَاملةٌ لها اسْمٌ وَخَبَرٌ، وكذلِك هي متَى دَخَلَتِ البَاءُ في الخَبَرِ، وقوله: ﴿بنعمة ربك﴾ اعْتِرَاضٌ، كما تقولُ لإِنْسَانٍ: أنْتَ بِحَمْدِ اللَّهِ فاضلٌ، وسَبَبُ الآيةِ هُوَ مَا كَانَ من قريشٍ في رَمْيِهِم النبيَّ ﷺ بالجُنُونِ، فَنَفَى اللَّهُ تعالى ذلك عنه، وأخبره بأنَّ له الأَجْرَ، وأنَّه على الخُلُقِ العظيم تَشْريفاً له، وَمَدْحاً واخْتُلِفَ في معنى ﴿ممنون﴾ فَقَال أَكْثَرُ المفسرينَ: هو الوَاهِنُ المنْقَطِعُ، يقال: حَبْل مَنِينٌ أي: ضعيفٌ، وقال آخرون: معناه: غير مَمْنُونٍ عَلَيْكَ، أي: لا يُكَدِّرُه مَنٌّ بِه، وفي الصحيحِ: سُئِلَتْ عائشةُ ـ رضي اللَّه عنها ـ عن خلقِ رسولِ اللَّه ﷺ فقَالَتْ: «كَانَ خُلقُهُ القُرْآنَ»، وقال الجُنَيْدُ: سمّي خلقُه عَظِيماً؛ إذ لَمْ تَكُنْ له همةٌ سِوَى اللَّهِ تعالى؛ عَاشَرَ الخَلْقَ بخُلُقِه، وزَايَلَهُمْ بِقَلْبِهِ فكانَ ظاهرُه مَعَ الخلقِ، وباطِنهُ مع الحق، وفي وَصِيَّةِ بعض الحكماء: عليكَ بالخُلُقِ مَعَ الخَلْقِ، وبالصِّدقِ مَعَ الحقِّ، وحسْنُ الخلقِ

---

(١) ذكره ابن عطية (٥/ ٣٤٥).

(٢) أخرجه الخطيب في «**تاريخ بغداد**» (١٣/ ٤٠).

قال الشوكاني في «**الفوائد المجموعة في الأحاديث الموضوعة**» (٤٧٩).

قال ابن عدي: باطل منكر؛ آفته محمد بن وهب الدمشقي.

وقال في الميزان: صدق ابن عدي في أن هذا الحديث باطل، وقد أخرجه الدارقطني في «**الغرائب**» من طريقه.

ورواه ابن عساكر عن أبي هريرة مرفوعاً، والخطيب عن علي مرفوعاً. ا هـ من كلام الشوكاني.

خيرٌ كلّه، وقال ـ عليه السلام ـ: «إنَّ المؤمِنَ لَيُدْرِكُ بِحُسْنِ خُلُقِهِ دَرَجَةَ قَائِمِ اللَّيْلِ، صَائِمِ النَّهَارِ» وَجَاءَ في حُسْنِ الخُلُقِ آثارٌ كثيرةٌ مَنَعَنَا مِنْ جَلْبِها خَشْيَةُ الإطَالَةِ، وقد رَوَى الترمذيُّ عَنْ أبي هريرةَ قال: «سُئِلَ رَسُولُ اللَّهِ ﷺ مَا يُدْخِلُ النَّاسَ الجَنَّةَ؟ فقال: تَقْوَى اللَّهِ وحُسْنُ الخُلُقِ، وسُئِلَ عَنْ أَكْثَرِ مَا يُدْخِلُ النَّاسَ/ النَّارَ؟ فَقَالَ: الفَمُ وَالْفَرْجُ»[1]، قَالَ أبو عِيسَىٰ: هذَا حديثٌ صحيحٌ غَرِيبٌ، انتهى، ورَوى الترمذيُّ عَنْ أبي الدرداءِ أن النبيَّ ﷺ قَالَ: «مَا مِنْ شَيْءٍ أَثْقَلَ في مِيزَانِ المُؤْمِنِ يَوْمَ القِيَامَةِ من خُلُقٍ حَسَنٍ، وإنَّ اللَّهَ لَيَبْغَضُ الفَاحِشَ البَذِيَّ»[2]، قال أبو عيسى: هذا حديثٌ حَسَنٌ صحيحٌ، انتهى، قَال أبو عُمَرَ في «**التمهيد**»: قال اللَّه ـ عز وجل ـ لنبيه ﷺ: ﴿وإنك لعلى خلق عظيم﴾ قَال المفسرونَ: كان خلقُهُ مَا قَالَ اللَّهُ سبحانَه: ﴿خُذِ العَفْوَ وَأْمُرْ بِالْعُرْفِ وَأَعْرِضْ عَنِ الجَاهِلِينَ﴾ [الأعراف: ١٩٩] انتهى. ١٧٤أ

وقَوْلهُ تعالى: ﴿فستبصر﴾ أي: أنْتَ وأمَّتكَ، ﴿ويبصرونَ﴾ أي: هُمْ، ﴿بأيِّيكُمُ المفتون﴾ قال الأخفش: والعاملُ في الجملةِ المسْتَفْهَمُ عَنْها الإبصَارُ، وأمّا البَاءُ فقال أبو عبيدةَ معمر وقتادةُ: هي زائدةٌ والمعنى: أيكم المفتونُ[3]، قال الثعلبيّ: المفْتُونُ المَجْنُونُ الذي فَتَنَهُ الشيطانُ، انتهى.

﴿فَلَا تُطِعِ ٱلْمُكَذِّبِينَ ﴿٨﴾ وَدُّوا۟ لَوْ تُدْهِنُ فَيُدْهِنُونَ ﴿٩﴾ وَلَا تُطِعْ كُلَّ حَلَّافٍ مَّهِينٍ ﴿١٠﴾ هَمَّازٍ مَّشَّآءٍۭ بِنَمِيمٍ ﴿١١﴾﴾

وقوله تعالى: ﴿فلا تطع المكذبين﴾ يعني: قريشاً، وذلك أنهم قَالُوا في بعضِ الأوْقَاتِ للنبي ﷺ: لَوْ عَبَدْتَ آلهتَنَا وعَظَّمْتَها لَعَبَدْنَا إلٰهك وعظمناه، وَوَدُّوا أنْ يُدَاهِنَهم النبي ﷺ ويميلَ إلى مَا قالوا، فَيمِيلُوا هُمْ أيضاً إلى قَولهِ ودِينِهِ، والإدْهَانُ الملايَنَةُ فيما لاَ

---

(١) أخرجه الترمذي (٤/ ٣٦٣)، كتاب «البر والصلة» باب: ما جاء في حسن الخلق (٢٠٠٤)، وابن حبان (٦/ ٩٩) ـ الموارد، (١٩٢٣)، والحاكم في «**المستدرك**» (٤/ ٣٢٤)، وابن ماجه (٢/ ١٤١٨)، كتاب «الزهد» باب: ذكر الذنوب (٤٢٤٦)، والبخاري (٨٩) (٢٩٩١)، وأحمد (٢/ ٣٩٢).
قال الترمذي: هذا حديث صحيح غريب.
وقال الحاكم: هذا حديث صحيح الإسناد، ولم يخرجاه، ووافقه الذهبي.

(٢) أخرجه أبو داود (٢/ ٦٦٩)، كتاب «الأدب» باب: في حسن الخلق (٤٧٩٩) مختصراً، والترمذي (٤/ ٣٦٢)، كتاب «البر والصلة» باب: ما جاء في حسن الخلق (٢٠٠٢)، وأبو نعيم في «**الحلية**» (٥/ ٢٤٣) مختصراً.
قال الترمذي: هذا حديث حسن صحيح.

(٣) ذكره ابن عطية (٥/ ٣٤٦).

يَحِلُّ، والمُدَارَاةُ الملاينة فيما يحل.

وقوله: ﴿فيدهنون﴾ معطوفٌ وليس بجَوابٍ، لأنَّه لَوْ كَانَ لَنُصِبَ، والحلاّفُ المردِّد لِحَلفِهِ الذي قد كثرَ منه، والمَهينُ الضَّعِيفُ الرأيِ، والعَقْلِ؛ قاله مجاهد[1]، وقال ابن عباس: المهينُ الكذَّابُ[2]، والهمَّازُ الذي يَقَعُ في النّاسِ بلسَانِه[3]، قال منذر بن سعيد: وبعَيْنِهِ وإشارَتِه،/ والنَّمِيمُ مَصْدَرٌ كالنَّمِيمَةِ، وهو نَقْل مَا يَسْمَعُ مما يسوءُ ويُحَرِّشُ النفوسَ، ١٧٤ ب
قال أبو عمر بن عبد البر في كتابِهِ المسمَّى بـ«**بهجةِ المجالس**» قال النبي ﷺ: «مَنْ كَفَّ عَنْ أعْرَاضِ المُسْلِمِينَ لِسَانَه؛ أقَالَه اللَّهُ يَوْمَ القِيَامَةِ عَثْرَتَه»[4]، وقال ـ عليه الصَّلاةُ والسَّلام ـ: «شِرَارُكُمْ أيُّهَا النَّاسُ المشَّاؤُونَ بالنَّمِيمَةِ، المُفَرِّقُونَ بَيْنَ الأَحِبَّةِ، البَاغُونَ لِأَهْلِ البِرِّ العَثَرَاتِ»[5] انتهى، ورَوَى حذيفةُ أَن النبي ﷺ قال: «لاَ يَدْخُلُ الجَنَّةَ قَتَّاتٌ»[6]، وهو النَّمَّامُ، وذَهَبَ كثيرٌ مِنَ المفسِّرِينَ إلى أنَّ هذهِ الأوْصَافَ هي أجْنَاس لَمْ يُرَدْ بها رجلٌ بعينهِ، وقالت طائفة: بَلْ نزلت في معيَّنٍ، واختلفوا فيه، فقال بعضهم: هو الوليدُ بن المغيرةِ،

---

(١) ذكره ابن عطية (٥/ ٣٤٧)، وابن كثير (٤/ ٤٠٣)، والسيوطي في «**الدر المنثور**» (٦/ ٣٩٢)، وعزاه لعبد بن حميد، وابن المنذر.

(٢) أخرجه الطبري (١٢/ ١٨٣)، برقم: (٣٤٥٨١)، وذكره البغوي (٤/ ٣٧٧)، وذكره ابن عطية (٥/ ٣٤٧)، وابن كثير (٤/ ٤٠٣).

(٣) ذكره ابن عطية (٥/ ٣٤٧).

(٤) تقدم تخريجه.

(٥) أخرجه أحمد (٤/ ٢٢٧).

قال الهيثمي في «**مجمع الزوائد**» (٨/ ٩٦): رواه أحمد وفيه شهر بن حوشب، وقد وثقه غير واحد، وبقية رجال أحمد أسانيده رجال «**الصحيح**».

(٦) أخرجه مسلم (١/ ١٠١)، كتاب «الإيمان» باب: بيان غلظ تحريم النميمة، حديث (١٦٨/ ١٠٥)، وأحمد (٥/ ٣٩١، ٣٩٦، ٣٩٨، ٤٠٦) من طريق واصل الأحدب، عن أبي وائل عن حذيفة بن اليمان، أنه بلغه: أن رجلاً كان ينم الحديث، فقال حذيفة: سمعت رسول الله ﷺ يقول: «لا يدخل الجنة نمام».

وللحديث طريق آخر عن حذيفة، وفيه قتات بدل نمام، أخرجه البخاري (١٠/ ٤٨٧)، كتاب «الأدب» باب: ما يكره من النميمة، حديث (٦٠٥٦)، ومسلم (١/ ١١)، كتاب «الإيمان» باب: بيان غلظ تحريم النميمة (١٦٩/ ١٠٥)، وأبو داود (٢/ ٦٨٤)، كتاب «الأدب» باب: في القتات، حديث (٤٨٧١)، والترمذي (٤/ ٣٢٩)، كتاب «البر والصلة» باب: ما جاء في النمام، حديث (٢٠٢٦)، وأحمد (٥/ ٣٨٢، ٣٨٩، ٣٩٢، ٤٠٢، ٤٠٤)، والبيهقي (٨/ ١٦٦)، كتاب «قتال أهل البغي» باب: ما على من رفع إلى السلطان ما فيه ضرر، والبغوي في «**شرح السنة**» (٦/ ٥٢٣) ـ بتحقيقنا، والطبراني في «**الصغير**» (١/ ٢٠٣)، وفي «**الكبير**» (٣/ ١٨٦)، برقم: (٣٠٢٠)، وأبو نعيم في «**الحلية**» (٤/ ١٧٩)، والخطيب في «**تاريخ بغداد**» (١١/ ٢٣٧) من طريق همام بن الحارث عن حذيفة مرفوعاً.

وقيل هو: الأخْنَسُ بن شريق، ويؤيد ذلكَ أنه كانَتْ له زَنَمَةٌ في حَلْقِه كَزَنَمَةِ[1] الشَّاةِ، وأيضاً فكانَ من ثَقِيفٍ مُلْصَقاً في قُرَيْشٍ، وقيل: هو أبو جهلٍ، وقيل: هو الأسودُ بن عَبْدِ يَغُوثَ، قال * ع[2] *: وظاهرُ اللفظ عمومُ مَنِ اتَّصَفَ بهذهِ الصفاتِ، والمخاطبَةُ بهذا المعنى مستمرة بَاقِيَ الزَّمانِ، لا سيما لِوُلاَةِ الأمور.

﴿مَّنَّاعٍ لِّلْخَيْرِ مُعْتَدٍ أَثِيمٍ ﴿١٢﴾ عُتُلٍّ بَعْدَ ذَٰلِكَ زَنِيمٍ ﴿١٣﴾ أَن كَانَ ذَا مَالٍ وَبَنِينَ ﴿١٤﴾ إِذَا تُتْلَىٰ عَلَيْهِ آيَاتُنَا قَالَ أَسَاطِيرُ الْأَوَّلِينَ ﴿١٥﴾﴾

وقوله تعالى: ﴿مناع للخير﴾ قَالَ كثيرٌ مِنَ المفسرينَ: الخيرُ هُنَا المالُ فَوَصَفه بالشُّحِّ، وقال آخرونَ: بل هُوَ عَلى عُمُومِهِ في الأموالِ والأَعْمَالِ الصالحاتِ، والمُعْتَدِي المتجاوِزُ لحدودِ الأَشْيَاءِ، والأَثِيمُ فَعِيلٌ مِن الإِثْمِ، والعُتُلُّ: القويُّ البنيةِ، الغَليظُ الأَعْضَاءِ، القَاسِي القَلْبِ، البَعيدُ الفَهْمِ، الأَكُولُ الشَّرُوبُ، الذي هو بالليلِ جِيفَةٌ وَبِالنَّهارِ حِمَارٌ، وكلُّ ما عبر به المفسرونَ عَنه مِنْ خِلاَلِ النقصِ، فَعَنْ هذه الَّتِي ذَكَرْتُ/ تَصْدُرُ، وقد ذكر النقاشُ أنّ النبي ﷺ فَسَّر العتلَّ بِنَحْوِ هذا، وهذهِ الصفاتُ كثيرةُ التَّلازُمِ، والزَّنِيمُ في كلام العرب: المُلْصَقُ في القومِ ولَيْسَ منهم؛ ومنه قول حَسَّان: [الطويل] ١٧٥ أ

وَأَنْتَ زَنِيمٌ نِيطَ فِي آلِ هَاشِمٍ كَمَا نِيطَ خَلْفَ الرَّاكِبِ القَدَحُ الفَرْدُ

فَقَالَ كثيرٌ من المفسرينَ: هو الأخْنَسُ بن شريقٍ، وقال ابن عباس: أرادَ بالزنيم؛ أنَّ له زَنَمَةً في عُنُقِهِ[3]، وكان الأخنسُ بهذه الصفةِ، وقيل: الزَّنِيمُ: المُرِيبُ القبيحُ الأَفْعَالِ.

﴿سَنَسِمُهُ عَلَى الْخُرْطُومِ ﴿١٦﴾ إِنَّا بَلَوْنَاهُمْ كَمَا بَلَوْنَا أَصْحَابَ الْجَنَّةِ إِذْ أَقْسَمُوا لَيَصْرِمُنَّهَا مُصْبِحِينَ ﴿١٧﴾ وَلَا يَسْتَثْنُونَ ﴿١٨﴾ فَطَافَ عَلَيْهَا طَائِفٌ مِّن رَّبِّكَ وَهُمْ نَائِمُونَ ﴿١٩﴾ فَأَصْبَحَتْ كَالصَّرِيمِ ﴿٢٠﴾ فَتَنَادَوْا مُصْبِحِينَ ﴿٢١﴾ أَنِ اغْدُوا عَلَىٰ حَرْثِكُمْ إِن كُنتُمْ صَارِمِينَ ﴿٢٢﴾ فَانطَلَقُوا وَهُمْ يَتَخَافَتُونَ ﴿٢٣﴾ أَن لَّا يَدْخُلَنَّهَا الْيَوْمَ عَلَيْكُم مِّسْكِينٌ ﴿٢٤﴾ وَغَدَوْا عَلَىٰ حَرْدٍ قَادِرِينَ ﴿٢٥﴾ فَلَمَّا رَأَوْهَا قَالُوا إِنَّا لَضَالُّونَ ﴿٢٦﴾ بَلْ نَحْنُ مَحْرُومُونَ ﴿٢٧﴾ قَالَ أَوْسَطُهُمْ أَلَمْ أَقُل لَّكُمْ لَوْلَا تُسَبِّحُونَ ﴿٢٨﴾ قَالُوا سُبْحَانَ رَبِّنَا إِنَّا كُنَّا ظَالِمِينَ ﴿٢٩﴾ فَأَقْبَلَ بَعْضُهُمْ عَلَىٰ بَعْضٍ يَتَلَاوَمُونَ ﴿٣٠﴾ قَالُوا يَا وَيْلَنَا إِنَّا كُنَّا طَاغِينَ ﴿٣١﴾ عَسَىٰ رَبُّنَا أَن يُبْدِلَنَا خَيْرًا مِّنْهَا إِنَّا إِلَىٰ رَبِّنَا رَاغِبُونَ ﴿٣٢﴾﴾

وقوله: ﴿سَنَسِمُهُ عَلَى الخُرْطُومِ﴾ معناه: على الأَنْفِ. قَالَ ابنُ عَبّاسٍ: هُو الضَّرْب

---

(١) زُنْمَةُ الشاة: هنة معلقة في حلقها تحت لحيتها، وخص بعضهم به العنز.

(٢) ينظر: «المحرر الوجيز» (٥/ ٣٤٧).

(٣) أخرجه الطبري (١٢/ ١٨٦)، برقم: (٣٤٦١٤)، وذكره البغوي (٤/ ٣٧٨)، وذكره ابن عطية (٥/ ٣٤٨)، والسيوطي في «الدر المنثور» (٦/ ٣٩٤)، وعزاه لابن جرير، وابن المنذر.

بالسَّيْفِ في وَجْهِهِ وعَلَى أنْفِه[١]، وَقَدْ حَلَّ ذَلِكَ به يومَ بَدْرٍ، وقيل: ذلك الوَسْمُ هو في الآخرةِ، وقال قتادة وغيره: معناه سَنَفْعَلُ به في الدنيا مِنَ الذَّمِّ لهُ والمَقْتِ والاشْتِهَارِ بالشر، ما يَبْقَى فِيه وَلاَ يَخْفَى به، فيكونُ ذلكَ كالْوَسِمِ عَلَى الأنف[٢].

وقوله سبحانه: ﴿إنا بلوناهم﴾ يريد: قريشاً، أي: امْتَحَنَّاهُم، و﴿أصْحَاب الجنةِ﴾ فيما ذُكِرَ كانوا إخوةً، وكانَ لِأَبِيهم جَنَّةٌ وحَرْثٌ يَغْتَلُّه، فَكَان يُمْسِكُ منه قُوتَه، وَيَتَصَدَّقُ على المساكين بِبَاقِيهِ، وقيل: بلْ كَانَ يَحْمِلُ المساكِينَ مَعَه في وَقْتِ حَصَادِهِ وجَذِّه فَيُجْدِيهم منه، فماتَ الشيخُ، فقال ولدُه: نَحْنُ جَماعَةٌ وفِعْلُ أبينَا كَانَ خطأً فَلْنَذْهَبْ إلى جنَّتِنَا، ولا يَدْخُلَنَّها عَلَيْنَا مِسْكِينٌ، ولا نُعْطِي منها شيئاً، قَال: فَبَيَّتُوا أمْرَهُمْ وَعَزْمَهُمْ، فَبَعَثَ اللَّهُ عَلَيْهَا طائفاً من نارٍ أو غيرِ ذلكَ، فاحْتَرَقَتْ، فقيلَ: فأصْبَحَتْ سَوداء، وقيل: بَيْضَاء كالزَّرْعِ اليَابِسِ المَحْصُودِ، فلما أصْبَحوا إلى جنتهم؛ لم يَرَوْهَا فَحسبوا أنهم قَد أَخْطَؤُوا الطريقَ، ثم تَبَيَّنُوها فعلموا أنَّ اللَّهَ/ أَصَابَهُم فِيها، فتَابوا حينئذٍ فَكَانُوا[٣] مُؤمِنِينَ أهْلَ كِتَابٍ، فَشَبَّه اللَّهُ قُرَيْشاً بهم في أنه امْتَحَنَهُمْ بالمصَائِبِ، في دُنْيَاهُمْ لِعَدَمِ اتِّبَاعِهِمْ للنبي ﷺ، ثُمَّ التوبةُ مُعَرَّضَةٌ لِمَنْ بَقِيَ منهم. ١٧٥ ب

وقوله تعالى: ﴿لَيَصْرِمُنَّهَا﴾ أي: ليَجُذُّنَّهَا، و﴿مصْبِحِينَ﴾ معناه: دَاخِلينَ في الصباح.

وقوله تعالى: ﴿ولا يَسْتَثْنُونَ﴾ [أي: لا يَنْثَنُونَ][٤] عن رأيِ مَنْعِ المساكين، وقَالَ مجاهد: معناه ولاَ يَقُولُونَ إنْ شَاءَ اللَّه[٥]. والصَّرِيمُ، قال جماعة: أرادَ بِهِ اللَّيْلَ مِنْ حيثُ اسْوَدَّتْ جَنَّتُهم، وقَالَ ابن عباس: الصَّرِيمُ: الرَّمَادُ الأسْوَدُ بِلُغَةِ خُزَيْمَةَ، وقولهم: ﴿إن كنتم صارمين﴾ يَحْتَمِلُ أنْ يكُونَ مِنْ صرام النخلِ، ويحتملُ أنْ يريدَ إنْ كُنْتُمْ أهْلَ عزم وإقْدَام على رأيكم، من قولك سَيْفٌ صارم[٦]، و﴿يَتَخَافَتُونَ﴾: معناه يَتَكَلَّمُونَ كَلاَماً خَفِيًّا، وكانَ هذا التخافتُ خَوْفاً مِنْ أنْ يَشْعُرَ بهمُ المساكينُ، وكان لفظُهم الذي يتخافتون به: ﴿أن لا يدخلنها اليوم عليكم مسكين﴾.

---

(١) أخرجه الطبري (١٢/١٨٨)، برقم: (٣٤٦٢٨)، وذكره البغوي (٤/٣٧٩)، وابن عطية (٥/٣٤٩)، وابن كثير (٤/٤٠٥)، والسيوطي في «الدر المنثور» (٦/٣٩٤)، وعزاه لابن جرير، وابن أبي حاتم، وابن مردويه.

(٢) ذكره البغوي (٤/٣٧٩)، وابن عطية (٥/٣٤٩)، وابن كثير (٤/٤٠٥).

(٣) في ط: وكانوا.

(٤) سقط في: د.

(٥) ذكره ابن عطية (٥/٣٤٩).

(٦) ذكره البغوي (٤/٣٧٩)، وابن عطية (٥/٣٤٩)، وابن كثير (٤/٤٠٦).

وقوله: ﴿على حرد﴾ يَحْتَمِلُ أنْ يريدَ عَلى مَنْع، من قولهم: حَارَدَتِ الإبِلُ إذا قَلَّتْ ألبانُها فمنَعتْهَا، وحَارَدَتِ السنةُ إذا كَانَتْ شَهْبَاء لاَ غَلَّةَ لها، ويحتملُ أن يريدَ بالحَرْدِ الغَضَبَ، يقال حَرَدَ الرجلُ حَرْداً إذَا غَضِبَ، قال البخاريّ قَالَ قتادة: ﴿عَلى حَرْدٍ﴾ [أي: على جدٍّ][1] في أنفسهم، انتهى[2].

وقوله تعالى: ﴿قادرين﴾ يحتملُ أن يكون من القُدْرَةِ، أي: قادرون في زعمهم ويَحْتَمِلُ أنْ يَكُونَ مِن التَّقْدِيرِ الذي هو تَضْيِيقٌ، كأنّهم قَدْ قَدَرُوا عَلَى المسَاكِينِ، أي ضَيَّقُوا عليهم، ﴿فلما رأوها﴾ أي: مُحْتَرِقَةً ﴿قالوا إنا لضالون﴾ طريقَ جَنَّتِنَا فَلَما تَحقَّقُوها/ عَلِمُوا ١٧٦ أ
أنها قَدْ أصيبتْ فقالوا: ﴿بل نحن محرومون﴾ أي: قَدْ حُرِمْنَا غَلَّتَها وبَرَكَتها، فقال لهم أعدلهُم قَوْلاً وعَقْلاً وخُلُقاً وهو الأوسَط؛ ﴿ألم أقل لكم لولا تسبحون﴾ قِيلَ هي عبارةٌ عَنْ تعظيمِ اللَّهِ والعَمَلِ بطاعتهِ سبحانَه، فَبادَرَ القَوْمُ عَنْدَ ذَلِكَ وَتَابُوا وسبَّحُوا، واعترفُوا بظلمِهم في اعتقادهم مَنْعَ الفقراءِ، ولاَمَ بعضُهم بَعْضاً واعترفوا بأنهم طَغَوا، أي: تَعَدَّوْا مَا يَلْزَم مِنْ مُوَاسَاةِ المساكينِ، ثم انصرفوا إلى رَجَاءِ اللَّه سبحانَه وانتظارِ الفَضْلِ من لَدُنْهُ في أن يُبْدِلَهُمْ، بِسَبَبِ تَوْبَتِهم، وإنابتِهم خَيْراً من تلك الجنة، قال الثعلبي: قال ابن مسعود: بلغني أن القومَ لما أَخْلَصُوا وَعَلِمَ اللَّهُ صدقَهم أبْدَلَهُمْ اللَّهُ ـ عز وجل ـ بها جنةً يقال لها الحَيَوَانُ، فيها عِنَبٌ يَحْمِلُ البغلُ العنقُودَ منها[3]، وعن أبي خالد اليماني أنه رأى تلكَ الجنةَ ورَأَى كُلَّ عُنْقُودٍ منها كالرَّجُلِ الأسْوَدِ القائِم، انتهى،، وقدرةُ اللَّه أعْظَمُ فلا يُسْتَغْرَبُ هذا إنْ صَحّ سنده.

﴿كَذَٰلِكَ ٱلْعَذَابُ ۖ وَلَعَذَابُ ٱلْآخِرَةِ أَكْبَرُ ۚ لَوْ كَانُوا۟ يَعْلَمُونَ ﴿٣٣﴾ إِنَّ لِلْمُتَّقِينَ عِندَ رَبِّهِمْ جَنَّٰتِ ٱلنَّعِيمِ ﴿٣٤﴾ أَفَنَجْعَلُ ٱلْمُسْلِمِينَ كَٱلْمُجْرِمِينَ ﴿٣٥﴾ مَا لَكُمْ كَيْفَ تَحْكُمُونَ ﴿٣٦﴾ أَمْ لَكُمْ كِتَٰبٌ فِيهِ تَدْرُسُونَ ﴿٣٧﴾ إِنَّ لَكُمْ فِيهِ لَمَا تَخَيَّرُونَ ﴿٣٨﴾ أَمْ لَكُمْ أَيْمَٰنٌ عَلَيْنَا بَٰلِغَةٌ إِلَىٰ يَوْمِ ٱلْقِيَٰمَةِ ۙ إِنَّ لَكُمْ لَمَا تَحْكُمُونَ ﴿٣٩﴾ سَلْهُمْ أَيُّهُم بِذَٰلِكَ زَعِيمٌ ﴿٤٠﴾ أَمْ لَهُمْ شُرَكَآءُ فَلْيَأْتُوا۟ بِشُرَكَآئِهِمْ إِن كَانُوا۟ صَٰدِقِينَ ﴿٤١﴾ يَوْمَ يُكْشَفُ عَن سَاقٍ وَيُدْعَوْنَ إِلَى ٱلسُّجُودِ فَلَا يَسْتَطِيعُونَ ﴿٤٢﴾ خَٰشِعَةً أَبْصَٰرُهُمْ تَرْهَقُهُمْ ذِلَّةٌ ۖ وَقَدْ كَانُوا۟ يُدْعَوْنَ إِلَى ٱلسُّجُودِ وَهُمْ سَٰلِمُونَ ﴿٤٣﴾﴾

وقوله سبحانه: ﴿كذلك العذابُ﴾ أي: كَفِعْلِنَا بأهْلِ الجنةِ نَفْعَلُ بِمَنْ تعدَّى حدودَنا.

﴿ولعذاب الآخرة أكبر﴾ أي: أعْظَم مما أصَابَهُمْ، إنْ لَمْ يَتُوبُوا في الدنيا.

---

(١) سقط في: د.
(٢) أخرجه الطبري (١٢/ ١٩١)، برقم: (٣٤٦٤٤)، وذكره البغوي (٤/ ٣٨٠)، وابن كثير (٤/ ٤٠٦).
(٣) ذكره البغوي (٤/ ٣٨١).

ثم أخْبَر تعالى بـ﴿إنَّ للمتقينَ عند ربهم جناتِ النعيم﴾ فَرُوِيَ أنه لما نزلت هذه الآيةُ قَالَتْ قريشٌ: إنْ كَانَ ثَمَّ جَنَّاتِ نعيمٍ فَلَنَا فِيها أكْبَرُ الحَظِّ، فنزلتْ ﴿أفَنجْعَلُ المسلمينَ كالمُجْرِمينَ﴾ الآية؛ تَوْبِيخاً لهم.

﴿أم لكم كتاب﴾ مُنَزَّلٌ من عندِ اللَّهِ تَدْرُسُونَ فيه أنَّ لَكُمْ مَا تَخْتَارُونَ مِنَ النعيمِ، فـ﴿إن﴾ معمولة لـ﴿تَدْرُسُونَ﴾ وكُسِرَتِ الهمزَةُ مِنْ ﴿إنَّ﴾ لدخولِ اللام في الخبرِ، وهي في معنى (أن) ـ بفتح الألِف ـ وقرىء شاذاً[1]: «أنَّ لَكُمْ» بالفتح، **وقرأ** الأعرج[2]: «أنَّ/ لَكُمْ فِيهِ» على الاستفهام، ثم خَاطَب تعالى الكفارَ بقولِهِ: ﴿أم لكم أيمان علينا بالغة﴾ كأنه يقُولُ هل أقْسَمْنَا لكم قَسَماً فهو عَهْدٌ لكم بأنَّا نُنَعِّمُكُمْ في يومِ القيامة، وما بعدَه، **وقرأ** الأعرج[3]: «آن لكم لما تحكمون» على الاستفهامِ، أيضاً. ١٧٦ ب

﴿سلهم أيهم بذلك زعيم﴾ أي: ضَامِنٌ * ت *: قال الهروي: وقوله: ﴿أيمان علينا بالغة﴾ أي مُؤكَّدَة، انتهى.

وقوله تعالى: ﴿فليأتوا بشركائهم﴾ قيل: هو استدعاءٌ وتوقيفٌ في الدنيا، أي: لِيُحْضِرُوهُم حَتَّى يُرَى هلْ هُمْ بحالِ مَنْ يَضُرُّ وينفعُ أم لا؟ وقيلَ: هو استدعاءٌ وتوقيف على أن يأتوا بهم يومَ القيامةِ ﴿يوم يكشف عن ساق﴾ **وقرأ** ابن عباس[4]: «تُكْشَفُ» ـ بضم التاء ـ على مَعْنَى: تُكْشَفُ القيامةُ والشدةُ والحالُ الحاضرة، **وقرأ** ابن عباس[5] أيضاً: «تَكْشِفُ» ـ بفتح التاء ـ على أنَّ القيامةَ هي الكاشِفَةُ، وهذه القراءة مفسِّرَة لقراءَةِ الجماعةِ، فما وَرَدَ في الحديثِ والآيةِ مِنْ كَشْفِ الساقِ فهو عبارة عَنْ شدةِ الهول.

وقوله ـ جلت عظمته ـ: ﴿ويدعون إلى السجود فلا يستطيعون﴾ وفي الحديثِ الصحيح: «فَيَخِرُّونَ للَّهِ سُجّداً أجْمَعونَ ولا يبقى أحَدٌ كَانَ يسجدُ في الدنيا رياءً ولا سمعةً ولاَ نِفَاقاً إلا صَارَ ظهرُهُ طَبَقاً وَاحِداً؛ كُلَّما أرَادَ أنْ يَسْجُدَ خَرَّ على قفاه»[6]، الحديثَ، وفي

---

(١) قرأ بها الأعرج، كما ذكر ابن خالويه في «مختصر الشواذ» ص: (١٦٠)، وقرأبها طلحة، والضحاك، كما في «الدر المصون» (٦/ ٣٥٧).

(٢) ينظر: «مختصر الشواذ» ص (١٦٠)، و«المحرر الوجيز» (٥/ ٣٥٢) و«البحر المحيط» (٨/ ٣٠٩)، و«الدر المصون» (٦/ ٣٥٧).

(٣) ينظر: «المحرر الوجيز» (٥/ ٣٥٢)، و«البحر المحيط» (٨/ ٣٠٩).

(٤) ينظر: «المحتسب» (٢/ ١٦٠)، و«المحرر الوجيز» (٥/ ٣٥٣).

(٥) ينظر: مصادر القراءة السابقة.

(٦) أخرجه البخاري (٨/ ٥٣١)، كتاب «التفسير» باب: يوم يكشف عن ساق (٤٩١٩) نحوه.

=

الحديثِ: «فَيَسْجُدُ كُلُّ مُؤْمِنٍ، وَتَرْجِعُ أَصْلاَبُ المُنَافِقِينَ والكُفَّارِ، كَصَيَاصِي البَقَرِ، عَظْماً وَاحِداً؛ فَلا يَسْتَطِيعُونَ سُجُودًا» الحديث.

وقوله تعالى: ﴿وقد كانوا يدعون إلى السجود﴾ يريد في دَارِ الدنيا، ﴿وهم سالمون﴾ مما نالَ عَظَامَ ظهورِهم مِنَ الاتِّصَال والعُتُوِّ.

﴿فَذَرْنِي وَمَن يُكَذِّبُ بِهَٰذَا الْحَدِيثِ سَنَسْتَدْرِجُهُم مِّنْ حَيْثُ لَا يَعْلَمُونَ ﴿٤٤﴾ وَأُمْلِي لَهُمْ إِنَّ كَيْدِي مَتِينٌ ﴿٤٥﴾ أَمْ تَسْأَلُهُمْ أَجْرًا فَهُم مِّن مَّغْرَمٍ مُّثْقَلُونَ ﴿٤٦﴾ أَمْ عِندَهُمُ الْغَيْبُ فَهُمْ يَكْتُبُونَ ﴿٤٧﴾ فَاصْبِرْ لِحُكْمِ رَبِّكَ وَلَا تَكُن كَصَاحِبِ الْحُوتِ إِذْ نَادَىٰ وَهُوَ مَكْظُومٌ ﴿٤٨﴾ لَّوْلَا أَن تَدَارَكَهُ نِعْمَةٌ مِّن رَّبِّهِ لَنُبِذَ بِالْعَرَاءِ وَهُوَ مَذْمُومٌ ﴿٤٩﴾ فَاجْتَبَاهُ رَبُّهُ فَجَعَلَهُ مِنَ الصَّالِحِينَ ﴿٥٠﴾ وَإِن يَكَادُ الَّذِينَ كَفَرُوا لَيُزْلِقُونَكَ بِأَبْصَارِهِمْ لَمَّا سَمِعُوا الذِّكْرَ وَيَقُولُونَ إِنَّهُ لَمَجْنُونٌ ﴿٥١﴾ وَمَا هُوَ إِلَّا ذِكْرٌ لِّلْعَالَمِينَ ﴿٥٢﴾﴾

وقوله سبحانه: ﴿فذرني ومن يكذب بهذا الحديث﴾ الآية، وَعِيدٌ وتهديدٌ والحديثُ المشَارُ إليه/ هو القرآن، وباقي الآية بيّن مِمّا ذُكِرَ في غير هذا الموضع، ثم أَمَرَ ١٧٧أ اللَّه ـ تعالى ـ نبيَّه بالصَّبْرِ لِحُكْمِهِ وأَنْ يَمْضِيَ لِمَا أُمِرَ بِهِ من التبليغ واحْتِمالِ الأذَى والمشقة، ونُهِيَ عَنِ الضَّجَرِ والعَجَلَةِ التي وَقَعَ فيها يونُس ﷺ ثم اقْتَضَبَ القصَّةَ وذَكَرَ ما وَقَعَ في آخرها من ندائِه من بطن الحوت، ﴿وهو مكظوم﴾ أي: وَهُو كَاظِمٌ لحُزْنِه ونَدَمِه، وقال الثعلبيّ، ونحوُه في البخاري: ﴿وهو مكظوم﴾ أي: مملوءٌ غَمًّا وكَرْبَاً، انتهى وهُوَ أقْرَبُ إلى المعنى، وقال النَّقَّاشُ: المكظومُ الذي أُخِذَ بِكَظْمِه، وهي مَجَارِي القلبِ، **وقرأ** ابن مسعود[1] وغيره: «لَوْلاَ أَنْ تَدَارَكَتْهُ نِعْمَةُ» والنعمة التي تداركته هي الصَّفْحُ والاجتباء الذي سَبَقَ له عَنْدَ اللَّهِ ـ عز وجل ـ ﴿لنبذ بالعراء﴾ أي: لَطُرِحَ بالعرَاءِ وهُوَ الفَضَاءُ الَّذِي لاَ يُوارِي فيه جَبَلٌ ولاَ شَجَرٌ وَقَدْ نُبِذَ يونس ـ عليه السلام ـ بالعَرَاءِ وَلَكِنْ غَيْر مَذْمُوم، وجاء في الحديث عن أسماء بِنْتِ عُمَيْسٍ قالَتْ: «عَلَّمَنِي رَسُولُ اللَّهِ ﷺ كَلِمَاتٍ أَقُولُهُنَّ عِنْدَ

= ومن طريق أخرى غير هذه، أخرج الحاكم حديثاً في هذا المعنى (٤/ ٥٨٩، ٥٩٢) في حديث طويل.
قال الحاكم: رواة هذا الحديث عن آخرهم ثقات، غير أنهما لم يخرجا أبا خالد الدالاني في **«الصحيحين»**، لما ذكر في انحرافه عن السنة في ذكر الصحابة، فأما الأئمة المتقدمون فكلهم شهدوا لأبي خالد بالصدق، والإتقان، والحديث صحيح ولم يخرجاه، وأبو خالد الدالاني ممن يجمع حديثه في أئمة أهل الكوفة.
قال الذهبي: ما أنكره حديثاً على جودة إسناده!! وأبو خالد شيعي منحرف.

(١) وقرأ بها ابن عباس وأبي بن كعب.
ينظر: **«مختصر الشواذ»** (ص: ١٦١)، و**«الكشاف»** (٤/ ٥٩٦)، و**«البحر المحيط»** (٨/ ٣١١)، و**«المحرر الوجيز»** (٥/ ٣٥٤)، و**«الدر المصون»** (٦/ ٣٥٩).

الكَرْبِ أَوْ في الكَرْبِ، اللَّهُ اللَّهُ رَبِّي لاَ أُشْرِكُ بِه شَيْئاً»[١] رواه أبو داود والنسائي وابن ماجه، وأخرجَهُ الطبرانيُّ في كتاب «**الدعاء**»، انتهى من «**السلاح**»، ثم قال تعالى لنبيه: ﴿وإن يكاد الذين كفروا ليزلقونك بأبصارهم﴾ المعنى يكادُوْنَ مِنَ الغَيْظِ والعداوةِ يُزْلِقُونَه فَيُذْهِبُونَ قدمَه مِنْ مَكَانِها، ويُسْقِطُونَه، قال عياض: وقَدْ رُوِيَ عن ابن عباس أنه قال: كلُّ مَا في القرآن: «كاد» فَهُو مَا لاَ يَكُونُ، قال تعالى: ﴿يَكَادُ سَنَا بَرْقِهِ يَذْهَبُ بالأَبْصَارِ﴾ [النور: ٤٣] وَلَمْ يُذْهِبْهَا و﴿أَكَادُ أُخْفِيهَا﴾ [طه: ١٥] وَلَمْ يَفْعَلْ، انتهى؛ ذكره إثرَ قَوْلِه تعالى: ﴿وإنْ كَادُوا لَيَفْتِنُونَكَ﴾ [الإسراء: ٧٣]. **وقرأ** الجمهور: «لَيُزْلِقُونَكَ»/ ـ بِضَمِّ اليَاءِ ـ مِنْ: أَزْلَقَ، ونَافِعٌ بِفَتْحِها[٢]، من: زُلِقَتِ الرِّجْلُ، وفي هذا المعنى قولُ الشاعر: [الكامل] ١٧٧ ب

يَتَقَارَضُونَ إِذَا ٱلْتَقَوْا في مَجْلِسٍ نَظَراً يَزِلُّ مَوَاطِىءَ الأَقْدَامِ[٣]

وَذَهَبَ قَوْمٌ من المفسرينَ على أن المعنى: يأخذونَك بالعَيْنِ، وقال الحسَنُ: دَوَاءُ مَنْ أَصَابَتْهُ العينُ أن يقرأَ هذهِ الآيَةَ[٤]، والذِّكْرُ في الآيةِ: القرآنُ.

---

(١) أخرجه أبو داود (١/ ٤٧٧)، كتاب «الصلاة» باب: في الاستغفار (١٥٢٥)، والنسائي (٦/ ١٦٦) ـ «**الكبرى**»، كتاب «عمل اليوم والليلة» باب: ما يقول إذا غلبه أمر (١٠٤٨٤/ ٢٢ ـ ١٠٤٨٥/ ٢٣)، وابن ماجه (٢/ ١٢٧٧)، كتاب «الدعاء» باب: الدعاء عند الكرب (٣٨٨٢)، وأحمد (٦/ ٣٦٩).

(٢) ينظر: «**السبعة**» (٦٤٧)، و«**الحجة**» للقراء السبعة (٦/ ٣١٢)، و«**إعراب القراءات**» (٢/ ٣٨٢)، و«**حجة القراءات**» (٧١٨).

(٣) البيت في «**الكشاف**» (٤/ ٥٩٧)، و«**البحر المحيط**» (٨/ ٣١١)، والقرطبي (١٨/ ١٦٦)، و«**المحرر الوجيز**» (٥/ ٣٥٤)، «**اللسان**» (زلق).

(٤) ذكره البغوي (٤/ ٣٨٥)، وابن عطية (٥/ ٣٥٥).

[تفسيرُ] سُورَةِ «الحَاقَّةِ»

[وَهِيَ] مَكِّيَّةٌ بِإِجْمَاعٍ

[بِسْمِ اللَّهِ الرَّحْمَٰنِ الرَّحِيمِ]

﴿الْحَاقَّةُ ۝١ مَا الْحَاقَّةُ ۝٢ وَمَا أَدْرَاكَ مَا الْحَاقَّةُ ۝٣ كَذَّبَتْ ثَمُودُ وَعَادٌ بِالْقَارِعَةِ ۝٤﴾

قوله عز وجل: ﴿الحاقة * ما الحاقة﴾ المُرَادُ بالحاقَّةِ: القيامةُ، وهي اسْمُ فاعلٍ مِنْ حَقَّ الشَّيءُ يَحِقُّ؛ لأنَّها حَقَّتْ لِكُل عَامِلٍ عملَه، قال ابن عباس وغيره: سُمِّيَت القيامةَ حَاقَّةً لأنَّها تُبْدِي حَقَائِقَ الأشْياء[1]، و﴿الحاقة﴾: مبتدأ و﴿ما﴾ مبتدأ ثانٍ، والحاقَّةُ الثانية خَبَرُ ﴿ما﴾ والجملةُ خَبَرُ الأُولى، وهذا كما تقول: زَيْدٌ مَا زَيْدٌ على معنى التعظيمِ له، وإبهام التعظيم أيضاً ليتخَيَّلَ السّامِعُ أقْصَى جُهْدَه.

وقوله: ﴿وما أدراك ما الحاقة﴾ مبالغة في هذا المعنى: أي: أن فيها مَا لَمْ تَدْرِه مِنْ أهْوَالِها، وتَفَاصِيلِ صِفَاتِها، ثم ذكرَ تعالى تكذيبَ ثَمُودَ وَعَادٍ بهذَا الأمْرِ الذي هو حَقّ مشيراً إلى أنْ مَنْ كَذَّبَ بِذَلِكَ يَنزلُ به ما نزلَ بأولئك، و﴿القارعة﴾: من أسماء القيامة أيضاً؛ لأنها تَقْرَعُ القلوبَ بصدمتها.

﴿فَأَمَّا ثَمُودُ فَأُهْلِكُوا بِالطَّاغِيَةِ ۝٥ وَأَمَّا عَادٌ فَأُهْلِكُوا بِرِيحٍ صَرْصَرٍ عَاتِيَةٍ ۝٦ سَخَّرَهَا عَلَيْهِمْ سَبْعَ لَيَالٍ وَثَمَانِيَةَ أَيَّامٍ حُسُومًا فَتَرَى الْقَوْمَ فِيهَا صَرْعَىٰ كَأَنَّهُمْ أَعْجَازُ نَخْلٍ خَاوِيَةٍ ۝٧ فَهَلْ تَرَىٰ لَهُم مِّن بَاقِيَةٍ ۝٨ وَجَاءَ فِرْعَوْنُ وَمَن قَبْلَهُ وَالْمُؤْتَفِكَاتُ بِالْخَاطِئَةِ ۝٩ فَعَصَوْا رَسُولَ رَبِّهِمْ فَأَخَذَهُمْ أَخْذَةً رَّابِيَةً ۝١٠ إِنَّا لَمَّا طَغَى الْمَاءُ حَمَلْنَاكُمْ فِي الْجَارِيَةِ ۝١١ لِنَجْعَلَهَا لَكُمْ تَذْكِرَةً وَتَعِيَهَا أُذُنٌ وَاعِيَةٌ ۝١٢ فَإِذَا نُفِخَ فِي الصُّورِ نَفْخَةٌ وَاحِدَةٌ ۝١٣ وَحُمِلَتِ الْأَرْضُ وَالْجِبَالُ فَدُكَّتَا دَكَّةً وَاحِدَةً ۝١٤ فَيَوْمَئِذٍ وَقَعَتِ الْوَاقِعَةُ ۝١٥ وَانشَقَّتِ السَّمَاءُ فَهِيَ يَوْمَئِذٍ وَاهِيَةٌ ۝١٦ وَالْمَلَكُ عَلَىٰ أَرْجَائِهَا وَيَحْمِلُ عَرْشَ رَبِّكَ فَوْقَهُمْ يَوْمَئِذٍ ثَمَانِيَةٌ ۝١٧﴾

وقوله سبحانه: ﴿فأما ثمود فأُهلكوا بالطاغية﴾ قال قتادة: معناه: بالصَّيْحَةِ التي خَرَجَتْ عن حدّ كل صيحةٍ[2]، وقيل: المعنى بسَبَبِ الفِئَةِ الطاغيةِ، وقيل: بسببِ الفعلة الطاغية، وقال ابن زيد ما معناه: الطاغيةُ مصدرٌ كالعَاقِبة، فكأنه قال بطُغيانهم[3]؛ وقاله أبو

---

(١) ذكره ابن عطية (٥/ ٣٥٦).

(٢) ذكره البغوي (٤/ ٣٨٦)، وذكره ابن عطية (٥/ ٣٥٦)، وذكره ابن كثير (٤/ ٤١٢).

(٣) أخرجه الطبري (١٢/ ٢٠٧)، رقم: (٣٤٧٢٢) بنحوه، وذكره ابن عطية (٥/ ٣٥٧).

عبيدة، وَيُقَوِّي هذا قوله تعالى: ﴿كَذَّبَتْ ثَمُودُ بِطَغْوَاهَا﴾ [الشمس: ١١] وأوْلَى الأقوال وأصوبُها الأوَّلُ، وباقي/ الآيةِ تقدم تفسيرُ نظيرِهِ، وما في ذلك من القصص، والعَاتِيَةُ: معناه الشديدةُ المخالِفَة، فكانت الريحُ قد عَتَتْ على خُزَّانِها بخلافِها، وعلى قومِ عادٍ بشدتها، ورُوِيَ عن عليٍّ وابن عباس أنهما قَالا: لَمْ ينزلْ من السماء قطرةُ ماءٍ قط إلا بمكيالٍ عَلَى يدِ مَلَكٍ، ولا هبتْ ريحٌ إلاَّ كذلك؛ إلاَّ ما كَانَ مِنْ طوفانِ نوحٍ، وريحِ عادٍ، فإنَّ اللَّه أَذِنَ لهما في الخروج دونَ إذْنِ الخُزَّانِ[1]، و﴿حُسُوماً﴾: قال ابن عباس وغيره: معناه كَامِلَةً تِبَاعاً لم يتخللْها غيرُ ذلك[2]، وقال ابن زيد: ﴿حُسُوماً﴾ جمعُ حَاسِمٍ، ومعناه أنَّ تلكَ الأَيامَ قطعَتْهُم بالإهلاكِ[3]، ومنه حَسَمَ العِلَلَ، ومنه الحُسَامُ، والضميرُ في قوله: ﴿فيها صَرْعَى﴾ يُحتملُ عُوْدُه على الليالي والأيام، ويُحْتَمَلُ عودُه على ديارِهم، وقيل: على الريح، * ص *: «ومن قِبَلَه» النحويانِ وعاصمٌ في روايةٍ ـ بكَسْرِ القافِ وفَتْحِ الباء ـ أي: أجنادُه وأهلُ طاعتهِ، **وقرأ** الباقون[4]: «قَبْلَه» ظَرْفَ زمانٍ، انتهى.

١١٧٨ أ

وقوله: ﴿بالخاطئة﴾ صفةٌ لمحذوفٍ، أي: بالفعلةِ الخاطئةِ، والـ«رابية» النَّامِيَة التي قد عَظُمَتْ جِدًّا، ومنه رِبَا المالِ، ومنه ﴿اهْتَزَّتْ وَرَبَتْ﴾ [الحج: ٥]، ثم عدد تعالى على الناس نِعَمَه في قوله: ﴿إنا لما طغا الماء﴾ يعني في وقتِ الطوفانِ الذي كانَ على قومِ نوحٍ، و﴿الجارية﴾ سفينةُ نوحٍ؛ قاله منذر بن سعيد[5]، والضميرُ في: ﴿لنجعلها﴾ عائِدٌ على الجاريةِ أو على الفعلة.

وقوله تعالى: ﴿وتعيها أُذن واعية﴾: عبارةٌ عن الرجلِ الفَهِمِ المُنَوَّرِ القلبِ الذي يسمعُ القرآنَ؛ فيتلقاه بِفَهْمٍ وتدبُّرٍ، قال أبو عمران الجوني: ﴿واعيةٌ﴾ عَقَلَتْ عَنِ اللَّهِ تعالى، وقال الثعلبيُّ: المعنى: لِتَحْفَظَهَا كلُّ أُذُنٍ فتكونَ عِظَةً لِمَنْ يأتي بعدُ، تقول وَعَيْتَ العِلْمَ إذا

---

(١) أخرجه الطبري (١٢/ ٢٠٧ ـ ٢٠٨)، رقم: (٣٤٧٢٧)، (٣٤٧٢٨) بنحوه، وذكره ابن عطية (٥/ ٣٥٧)، وذكره ابن كثير (٤/ ٤١٣)، وذكره السيوطي في **«الدر المنثور»** (٦/ ٤٠٥)، وعزاه للفريابي، وعبد بن حميد، وابن جرير عن ابن عباس.

(٢) أخرجه الطبري (١٢/ ٢٠٨)، رقم: (٣٤٧٣٢) بنحوه، وذكره ابن عطية (٥/ ٣٥٧)، وذكره ابن كثير (٤/ ٤١٢)، وذكره السيوطي في **«الدر المنثور»** (٦/ ٤٠٦)، وعزاه لعبد بن حميد، وابن جرير عن ابن عباس.

(٣) أخرجه الطبري (١٢/ ٢٠٩)، رقم: (٣٤٧٤٥) بنحوه، وذكره ابن عطية (٥/ ٣٥٧).

(٤) ينظر: **«السبعة»** (٦٤٨)، و**«الحجة»** (٦/ ٣١٤)، و**«إعراب القراءات»** (٢/ ٣٨٥)، و**«حجة القراءات»** (٧١٨)، و**«معاني القراءات»** (٨٦)، و**«العنوان»** (١٩٦)، و**«شرح شعلة»** (٦٠٦)، و**«شرح الطيبة»** (٦/ ٦٦)، و**«إتحاف»** (٢/ ٥٥٧).

(٥) ذكره ابن عطية (٥/ ٣٥٨).

حَفِظْتَه، انتهى، ثم/ ذَكَّر تعالى بأمر القيامةِ، **وقرأ** الجمهور[١]: «وَحُمِلَتْ» بتخفيفِ الميم ١٧٨ ب
بمعنى: حَمَلَتْهَا الريحُ أو القدرةُ، و﴿دُكَّتَا﴾ معناه سُوِّيَ جميعُها، وانشقاقُ السماءِ هو تَفَطُّرُهَا وتميُّزُ بعضِها من بعضٍ، وذلك هو الوَهْيُ الذي ينالُها، كما يقال في الجدرات الباليةِ المتشققةِ واهيةٌ، والملَكُ اسْمُ الجنسِ يريدُ به الملائكةَ، وقال جمهور من المفسرين: الضميرُ في ﴿أَرْجَائِهَا﴾ عائدٌ على السَّمَاءِ أي: الملائِكَة على نَوَاحِيهَا، والرَّجَا الجَانِبُ مِنْ البئر أو الحائط؛ ونحوه، وقال الضحاكُ وابنُ جبير وغيرهما: الضميرُ في: ﴿أَرْجَائِهَا﴾ عائدٌ عَلى الأَرْضِ[٢]، وإنْ كان لم يتقدم لها ذكرٌ قريبٌ؛ لأنَّ القصةَ واللفظَ يَقْتَضِي إفهَام ذلك، وفَسَّرُوا هذه الآيةَ بما رُوِيَ من أن اللَّه تعالى يأمر ملائِكَةَ سَمَاءِ الدنيا، فيقفونَ صَفًّا على حَافَّاتِ الأرضِ، ثم يأمرُ ملائكة السماءِ الثانية؛ فَيَصُفُّونَ خلفَهم، ثم كذلك ملائكةُ كُلِّ سماءٍ، فكلما نَدَّ أحدٌ من الجنِ أو الإنسِ، وَجَدَ الأرضَ قد أُحِيطَ بها، قالوا: فهذا تفسير هذه الآية؛ وهو أيضاً معنى قوله: ﴿وَجَاءَ رَبُّكَ وَالْمَلَكُ صَفًّا صَفًّا﴾ [الفجر: ٢٢] وهو تفسير: «يَوْمَ التَّنَادِّ * يَوْمَ تُوَلُّونَ مُدْبِرِينَ» [غافر: ٣٢ـ ٣٣] على قراءةِ من شَدَّدَ الدال، وهو تفسيرُ قوله: ﴿يَا مَعْشَرَ الجِنِّ وَالإِنْسِ...﴾ [الرحمٰن: ٣٣] الآية، واختلفَ الناسُ في الثمانيةِ الحاملينَ للعرشِ، فقال ابن عباس: هي ثمانيةُ صفوفٍ مِنَ الملائكة لا يَعْلَم أَحَدٌ عِدَّتَهم[٣]، وقال ابن زيدٍ: هُمْ ثمانيةُ أَمْلاَكٍ على هيئةِ الوُعُولِ[٤]، وقال جماعة من المفسرين: هم على هيئة الناسِ أرجلُهم تَحْتَ الأرْضِ السابعةِ، ورؤوسهم وكواهلهم فَوْقَ السماءِ السابعةِ، قال الغَزَّالِيُّ في «**الدرة الفاخرة**»: هم ثمانيةُ أَمْلاَكٍ قَدَمُ المَلَكِ منهم مسيرةُ عشرينَ أَلْفَ سنةٍ، انتهى، والضميرُ في قوله: ﴿فَوْقَهُمْ﴾ قيل: هو للملائكَةِ/ الحَمَلَةِ، ١٧٩ أ
وقيل: للعالم كلّه.

﴿يَوْمَئِذٍ تُعْرَضُونَ لَا تَخْفَىٰ مِنكُمْ خَافِيَةٌ ﴿١٨﴾ فَأَمَّا مَنْ أُوتِيَ كِتَابَهُ بِيَمِينِهِ فَيَقُولُ هَاؤُمُ اقْرَءُوا كِتَابِيَهْ ﴿١٩﴾ إِنِّي ظَنَنتُ أَنِّي مُلَاقٍ حِسَابِيَهْ ﴿٢٠﴾ فَهُوَ فِي عِيشَةٍ رَّاضِيَةٍ ﴿٢١﴾ فِي جَنَّةٍ عَالِيَةٍ ﴿٢٢﴾ قُطُوفُهَا دَانِيَةٌ﴾

---

(١) وقرأ ابن عباس، والأعمش، وابن أبي عبلة، وابن مقسم بتشديد الميم.
ينظر: «**مختصر الشواذ**» ص: (١٦١)، و«**المحرر الوجيز**» (٥/ ٣٧٩)، و«**البحر المحيط**» (٨/ ٣١٧)، و«**الدر المصون**» (٦/ ٣٦٣)، و«**التخريجات النحوية**» (٢٣٨).

(٢) ذكره ابن عطية (٥/ ٣٥٩).

(٣) أخرجه الطبري (١٢/ ٢١٥ ـ ٢١٦)، رقم: (٣٤٧٨٨، ٣٤٧٩٠) بنحوه، وذكره البغوي (٤/ ٣٨٨)، وذكره ابن عطية (٥/ ٣٥٩)، وذكره ابن كثير (٤/ ٤١٤)، وذكره السيوطي في «**الدر المنثور**» (٦/ ٤٠٩)، وعزاه لابن جرير، وابن المنذر، وابن أبي حاتم.

(٤) أخرجه الطبري (١٢/ ٢١٦)، رقم: (٣٤٧٩٢) بنحوه. وذكره ابن عطية (٥/ ٣٥٩).

﴿٢٣﴾ كُلُوا وَاشْرَبُوا هَنِيئًا بِمَا أَسْلَفْتُمْ فِي الْأَيَّامِ الْخَالِيَةِ ﴿٢٤﴾ وَأَمَّا مَنْ أُوتِيَ كِتَابَهُ بِشِمَالِهِ فَيَقُولُ يَا لَيْتَنِي لَمْ أُوتَ كِتَابِيَهْ ﴿٢٥﴾ وَلَمْ أَدْرِ مَا حِسَابِيَهْ ﴿٢٦﴾ يَا لَيْتَهَا كَانَتِ الْقَاضِيَةَ ﴿٢٧﴾ مَا أَغْنَى عَنِّي مَالِيَهْ ﴿٢٨﴾ هَلَكَ عَنِّي سُلْطَانِيَهْ ﴿٢٩﴾﴾

وقوله تعالى: ﴿يَوْمَئِذٍ تُعْرَضُونَ﴾ خطابٌ لجميع العَالَم، وفي الحديثِ الصحيح: «يُعْرَضُ النَّاسُ ثَلاثَ عَرْضَاتٍ، فَأَمَّا عَرْضَتَانِ؛ فَجِدَالٌ وَمَعَاذِيرُ، وَأَمَّا الثَّالِثَةُ، فَعِنْدَهَا تَتَطَايَرُ الصُّحُفُ في الأَيْدِي، فَآخِذٌ بِيَمِينِهِ، وآخِذٌ بِشِمَالِهِ»[1]، قال الغَزَّالِيُّ: يَجِبُ على كُلِّ مُسْلِمِ البِدَارُ، إلى مُحَاسَبَةِ نفسِه؛ كما قال عمرُ ـ رضي اللَّه عنه ـ: حَاسِبُوا أَنْفُسَكُمْ قَبْلَ أَنْ تُحَاسَبُوا، وَزِنُوهَا قَبْلَ أَنْ تُوزَنُوا[2]، وإِنَّمَا حِسَابُهُ لِنَفْسِهِ، أَنْ يَتُوبَ مِنْ كُلِّ مَعْصِيَةٍ قَبْلَ المَوْتِ تَوْبَةً نَصُوحاً، وَيَتَدَارَكَ مَا فَرَّطَ فِيهِ مِنْ تَقْصِيرٍ في فَرَائِضِ اللَّهِ ـ عَزَّ وَجَلَّ ـ ويردَّ المظالمَ حَبَّةً حَبَّةً، ويستحلَّ كلَّ مَنْ تَعَرَّضَ له بلسانِه ويدِه، وسوء ظِنّه بقلبِه، ويُطَيِّبَ قلوبَهم حتى يموتَ، ولم يَبْقَ عليه فريضةٌ ولاَ مظلمةٌ، فَهَذَا يدخلُ الجنةَ بغيرِ حِسَابٍ، إنْ شَاءَ اللَّهُ تعالى، انتهى من آخِر «**الإحياء**»، ونَقَلَ القرطبيُّ في «**تذكرَتِه**» هذه الألفاظَ بعينها.

وقوله: ﴿هاؤُمُ اقرءوا كتابيه﴾ معناه تَعَالُوا، وقَوْله: ﴿اقرءوا كتابيه﴾ هُو استبشارٌ وسرورٌ * ص *: ﴿هاؤُمُ﴾ «ها» بمعنَى خُذْ، قَالَ الكسائي: والعربُ تقول: هَاءِ يَا رَجُلُ، وللاثنين؛ رجلين أو امرأتين: هَاؤُمَا، وللرجال: هَاؤُمْ، وللمرأَةِ: هَاءِ بهمزة مكسورة من غير ياء، وللنساء: هَاؤُنَّ، وزعم القُتَبِيُّ أَنَّ الهمزةَ بَدَلٌ من الكافِ، وهو ضعيفٌ، إلا أنْ يعني أنها تحلُّ محلَّها في لغةِ مَنْ قال: هَاكَ وهَاكِ، وهَاكُمَا وهَاكُمْ وَهَاكُنَّ، فذلكَ مُمْكِنٌ، لا أَنَّه بَدَلٌ صناعيٌّ؛ لأَنَّ الكافَ/ لاَ تُبْدَلُ من الهمزةِ ولا الهمزةُ منها. انتهى. ١٧٩ ب

وقوله: ﴿إني ظننت أني ملاق حسابيه﴾ عبارةٌ عن إيمانِه بالبعثِ وغيرِه، و﴿ظننت﴾ هنا واقَعةٌ موقع: تَيَقَّنْتُ، وهي في مُتَيَقَّنٍ لم يقعْ بَعْدُ ولا خرج إلى الحسِّ، وهذا هُو باب الظنِّ الذي يوقع موقعَ اليقين، و﴿راضية﴾ بمعنى مَرْضِيَّة، والقُطُوفُ: جمع قَطْفٍ وهو ما يُجْتَنَى من الثمارِ، ويقطفُ، ودنوُّها هُوَ أَنهَا تأتي طَوْعَ التَّمَنِّي فيأكلُها القائِمُ والقاعدُ

---

(١) أخرجه الترمذي (٤/ ٦١٧)، كتاب «صفة القيامة» باب: ما جاء في العرض(٢٤٢٥)، وابن ماجه (٢/ ١٤٣٠)، كتاب «الزهد» باب: ذكر البعث (٤٢٧٧)، وأحمد (٤/ ٤١٤).
قال الترمذي: ولا يصح هذا الحديث من قبل أن الحسن لم يسمع من أبي هريرة وقد رواه بعضهم عن علي الرفاعي عن الحسن عن أبي موسى عن النبي ﷺ.

(٢) ذكره السيوطي في «**الدر المنثور**» (٦/ ٤١٠)، وعزاه لابن المبارك.

والمضطجعُ بفِيه من شجرتها، و﴿بما أسْلَفْتُم﴾ معناه بِمَا قَدَّمْتُمْ من الأَعْمَالِ الصالحةِ، و﴿الأيَّام الخَالِيَة﴾ هي أيام الدنيا، لأنها في الآخرة قَدْ خَلَتْ وذَهَبَتْ، وقال وكيع وغيره: المرادُ بـ«ما أسلفتم» من الصوم[1]، وعموم الآية في كل الأعمال أوْلى وأحسن، * ت *: ويدلُّ على ذلك الآيةُ الأخرى ﴿كُلُوا وَاشْرَبُوا هَنِيئاً بِمَا كُنْتُمْ تَعْمَلُون﴾ [المرسلات: ٤٣] قال ابن المبارك في «رقائقه»: أخبرنا مالك بن مغول أنّه بلغَه أنّ عمر بن الخطاب ـ رضي اللّه عنه ـ قال: حَاسِبُوا أنفُسَكم قبل أن تحاسَبُوا؛ فإنَّه أهْونُ أو أيْسَرُ لحسابِكم، وزنوا أنفسَكم قبل أن تُوزَنُوا، وتجهَّزُوا للعرْضِ الأكْبَرِ ﴿يومَئِذٍ تُعْرَضُونَ لاَ تَخْفَى مِنْكُمْ خافيةٌ﴾ قال ابن المبارك: أخبرنا معمر عن يحيى بن المختارِ، عن الحسن قال: إن المؤمِنَ قَوَّامٌ على نفسه، يحاسبُ نفسَه للّه، وإنما خَفَّ الحسابُ يوم القيامة عَلَى قومٍ حَاسَبُوا أنفسهم في الدنيا، وإنَّما شَقَّ الحسابُ يومَ القيامةِ على قومٍ أَخَذُوا هذا الأَمْرَ عن غير محاسبةٍ[2]، انتهى، والذينَ يُؤتَوْنَ كتبَهم بشمائِلهم هم المخلَّدُونَ/ في النارِ أهلُ الكفرِ، ١٨٠أ فيتمنَّوْن أن لو كانوا مَعْدُومِينَ.

وقوله: ﴿يا ليتها كانت القاضية﴾ إشارةٌ إلى موتَةِ الدنيا، أي: ليتها لم يكن بعدها رجُوع، * ص *: ﴿ما أغْنَى﴾ «ما» نافيةٌ أو استفهاميةٌ انتهى، والسلطانُ في الآيةِ الحجةُ، وقيل: إنه يَنْطِقُ بذلكَ مُلُوكُ الدنيا، والظاهر أنَّ سلطانَ كلِّ أحَدٍ حَالُه في الدنيا من عَدَدٍ وعُدَدٍ، ومنْه قوله ﷺ «لاَ يُؤَمَّنَّ الرَّجُلُ الرَّجُلَ في سُلْطَانِهِ، وَلاَ يَجْلِسُ عَلَىٰ تَكْرِمَتِهِ إلاَّ بِإِذْنِهِ»[3].

﴿خُذُوهُ فَغُلُّوهُ ﴿٣٠﴾ ثُمَّ الْجَحِيمَ صَلُّوهُ ﴿٣١﴾ ثُمَّ فِي سِلْسِلَةٍ ذَرْعُهَا سَبْعُونَ ذِرَاعًا فَاسْلُكُوهُ ﴿٣٢﴾ إِنَّهُ كَانَ لَا يُؤْمِنُ بِاللَّهِ الْعَظِيمِ ﴿٣٣﴾﴾

وقوله سبحانه: ﴿خذوه فغلوه﴾ الآية، المعنى يقول اللّه تعالى، أو الملك بأمره

---

(١) ذكره ابن عطية (٥/ ٣٦٠).

(٢) ذكره السيوطي في «الدر المنثور» (٦/ ٤١٢)، وعزاه لابن المنذر عن ابن جريج.

(٣) أخرجه مسلم، كتاب «المساجد» باب: من أحق بالإمامة، حديث (٢٩٠ ـ ٢٩١)، وأبو داود (١/ ٢١٥)، كتاب «الصلاة» باب: في من أحق بالإمامة(٥٨٢)، والترمذي (١/ ٤٥٨ ـ ٤٥٩)، كتاب «المواقيت» باب: من أحق بالإمامة (٢٣٠)، والنسائي (٢/ ٧٦)، كتاب «الإمامة» باب: من أحق بالإمامة (٧٨٠)، (٢/ ٧٧)، كتاب «الإمامة» باب: اجتماع القوم وفيهم الوالي (٧٨٣)، وابن ماجه (١/ ٣١٣، ٣١٤)، كتاب «إقامة الصلاة والسنة فيها» باب: من أحق بالإمامة (٩٨٠)، وأحمد (٤/ ١١٨، ١٢١ ـ ١٢٢)، (٥/ ٢٧٢)، وهو في الترمذي أيضاً (٥/ ٩٩)، كتاب «الأدب» باب: (٢٤) (٢٧٧٢).
قال الترمذي: حسن صحيح.

للزبانيةِ: خذوه واجْعَلُوا في عنقه غلاً، قال ابن جُرَيْجٍ: نزلَتْ في أبي جَهْلٍ[١].

وقوله تعالى: ﴿فَٱسْلُكُوهُ﴾ معناه: أدْخِلوه، ورُوِيَ أن هذه السلسلةَ تدخلُ في فَمِ الكافرِ وتخرجُ من دُبُرِه، فهي في الحقيقةِ التي تَسْلُكُ فيه، لكنَّ الكلامَ جَرَى مَجْرَى: أدْخَلْتُ القَلَنْسُوةَ في رَأْسِي، ورُوي أن هذه السلسلةَ تُلْوَىٰ حَوْلَ الكافرِ حتى تعمَّه وتَضْغَطَه، فالكلامُ على هذا على وجهه وهو المسلوكُ.

﴿وَلَا يَحُضُّ عَلَىٰ طَعَامِ ٱلْمِسْكِينِ ﴿٣٤﴾ فَلَيْسَ لَهُ ٱلْيَوْمَ هَٰهُنَا حَمِيمٌ ﴿٣٥﴾ وَلَا طَعَامٌ إِلَّا مِنْ غِسْلِينٍ ﴿٣٦﴾ لَّا يَأْكُلُهُۥٓ إِلَّا ٱلْخَٰطِـُٔونَ ﴿٣٧﴾﴾

وقوله تعالى: ﴿ولا يحض على طعام المسكين﴾ خُصَّتْ هذه الخلةُ بالذكرِ، لأنَّها من أضَرِّ الخِلاَلِ بالبشر؛ إذا كثُرَتْ في قوم هَلَكَ مساكينُهم، * ت *: ونَقَلَ الفخرُ[٢] عن بعض الناس أنه قال في قوله تعالى: ﴿ولا يحض على طعام المسكين﴾: دليلانِ قويَّانِ على عِظَمِ الجرْمِ في حِرْمَانِ المساكين، أحدهما: عَطْفُه على الكفرِ وجَعْلُه قريناً له، والثاني: ذِكْرُ الحضِّ دُونَ الفِعْلِ ليعلمَ أنَّه إذا كانَ تاركَ الحضِّ بهذه المنزلةِ، فكيفَ بمن ترك الفِعْل، قال الفخر[٣]: ودلتِ الآية على أنَّ الكفارَ يُعَاقَبُونَ على ترك الصلاةِ والزكاةِ، وهو المرادُ من قولنا: إنهم مخاطَبُون بفروعِ الشريعة/ وعن أبي الدَّرْدَاءِ أنه: كانَ يَحُضُّ امرأتَه على تكثيرِ المَرَقِ؛ لأجْلِ المساكينِ، ويقول: خَلَعْنَا نصفَ السلسلةِ بالإيمَانِ، أَفَلاَ نَخْلَعُ النصفَ الثاني[٤]، انتهى. ١٨٠ ب

وقوله: ﴿فليس له اليوم هٰهنا حميم﴾ أي صَدِيقٌ لطيفُ المودةِ؛ قاله الجمهور، وقيلَ: الحميمُ الماءُ السُّخْنُ، فكأنه تعالى أخبرَ أنَّ الكافرَ ليس له ماءٌ ولا شيءٌ مائعٌ ولا طَعَامٌ إلا مِنْ غِسْلينٍ، وهو ما يَجْرِي من الجَرَاحِ، إذا غسِلَتْ، وقال ابن عباس: الغسلينُ هو صَدِيدُ أهْلِ النارِ[٥]، وقال قَوم: الغسلينُ: شيءٌ يجري من ضَرِيعِ النارِ، * ص *: ﴿إلا من غسلين﴾ أبو البقاء: النونُ في (غسلين) زائدةٌ: لأنه غُسَالَةُ أهلِ النار، انتهى،

---

(١) ذكره ابن عطية (٥/ ٣٦١) عن ابن جرير.

(٢) ينظر: «الفخر الرازي» (٣٠/ ١٠٢).

(٣) ينظر: المصدر السابق.

(٤) ذكره السيوطي في «الدر المنثور» (٦/ ٤١٢)، وعزاه لأبي عبيد، وعبد بن حميد، وابن المنذر عن أبي الدرداء.

(٥) أخرجه الطبري (١٢/ ٢٢١)، رقم (٣٤٨٢٥)، وابن عطية (٥/ ٣٦١)، وابن كثير (٤/ ٤١٦)، والسيوطي في «الدر المنثور» (٦/ ٤١٢)، وعزاه لابن المنذر، وابن أبي حاتم.

والخاطىء الذي يفعل ضدَّ الصوابِ.

﴿فَلَآ أُقْسِمُ بِمَا تُبْصِرُونَ ﴿٣٨﴾ وَمَا لَا تُبْصِرُونَ ﴿٣٩﴾ إِنَّهُۥ لَقَوْلُ رَسُولٍ كَرِيمٍ ﴿٤٠﴾﴾

وقوله تعالى: ﴿فلا أقسم﴾ قيل: «لا» زائدةٌ وقيل: «لا» رَدٌّ لما تَقَدَّمَ من أَقوالِ الكفار، والبَدْأَة: أقْسِمُ.

وقوله: ﴿بما تبصرون * وما لا تبصرون﴾ قَال قتادة: أرادَ اللَّه تعالى أن يَعُمَّ بهذا القسمِ جميعَ مخلوقاتِهِ[1]، والرسولُ الكريمُ قيل: هو جبريل، وقيل: هو نبينا محمد ﷺ.

﴿وَمَا هُوَ بِقَوْلِ شَاعِرٍ قَلِيلًا مَّا تُؤْمِنُونَ ﴿٤١﴾ وَلَا بِقَوْلِ كَاهِنٍ قَلِيلًا مَّا تَذَكَّرُونَ ﴿٤٢﴾ تَنزِيلٌ مِّن رَّبِّ ٱلْعَٰلَمِينَ ﴿٤٣﴾ وَلَوْ تَقَوَّلَ عَلَيْنَا بَعْضَ ٱلْأَقَاوِيلِ ﴿٤٤﴾﴾

وقوله تعالى: ﴿وما هو بقول شاعر﴾ نَفى سبحانه أن يكونَ القرآن من قولِ شاعرٍ؛ كما زعمَتْ قريشٌ، و﴿قليلاً﴾ نَصْبٌ بفعلٍ مَضْمَر يدل عليه ﴿تُؤْمِنُونَ﴾ و«ما» يحتملُ أنْ تكونَ نافيةً فينتفي إيمَانُهم أَلْبَتَّةَ، ويحتملُ أَن تكونَ مصدريةً فيتَّصِفُ إيمانهم بالقلةِ، ويكونُ إيماناً لُغَوِيًّا؛ لأنهم قَدْ صَدَّقُوا بأشياءَ يسيرةٍ لاَ تُغْنِي عَنْهم شيئاً، ثم أخبرَ سبحانه أن محمداً ـ عليه السلام ـ لَوْ تَقَوَّلَ عليه لعَاقَبَه بما ذكر، * ص *: الأَقَاويلُ جمع أقوالٍ، وأقْوَالٌ جَمْعُ قَوْلٍ، فهو جَمْع الجمعِ، انتهى.

﴿لَأَخَذْنَا مِنْهُ بِٱلْيَمِينِ ﴿٤٥﴾ ثُمَّ لَقَطَعْنَا مِنْهُ ٱلْوَتِينَ ﴿٤٦﴾ فَمَا مِنكُم مِّنْ أَحَدٍ عَنْهُ حَٰجِزِينَ ﴿٤٧﴾ وَإِنَّهُۥ لَتَذْكِرَةٌ لِّلْمُتَّقِينَ ﴿٤٨﴾ وَإِنَّا لَنَعْلَمُ أَنَّ مِنكُم مُّكَذِّبِينَ ﴿٤٩﴾ وَإِنَّهُۥ لَحَسْرَةٌ عَلَى ٱلْكَٰفِرِينَ ﴿٥٠﴾ وَإِنَّهُۥ لَحَقُّ ٱلْيَقِينِ ﴿٥١﴾ فَسَبِّحْ بِٱسْمِ رَبِّكَ ٱلْعَظِيمِ ﴿٥٢﴾﴾

وقوله سبحانه: ﴿لأخذنا منه باليمين﴾ قال ابن عباس: المعنى لأَخَذْنا منه بالقوةِ، أي لَنِلْنَا منه عقَابَه بقوةٍ/ منا[2]، وقيل: معناه لأَخَذْنَا بيدِهِ اليمنى؛ على جهةِ الهَوانِ، كما يقال ١٨١ أ
لِمَنْ يسجنُ أو يقامُ لعقوبةٍ: خُذُوا بيدِه أو بيمينه، والوَتِينُ نِيَاطُ القلبِ؛ قاله ابن عباس، وهُو عِرْقٌ غَلِيظٌ تصادفُه شفرةُ الناحِرِ[3]، فمعنى الآيةِ: لأَذْهَبْنَا حياتَه معجَّلاً، والحاجِزُ: المانِعُ والضمير في قوله: ﴿وإنَّه لتذكرة﴾ عائدٌ على القرآنِ، وقيل: على النبي ﷺ،

---

(١) ذكره البغوي (٤/ ٣٩٠)، وذكره ابن عطية (٥/ ٣٦٢).

(٢) ذكره البغوي (٤/ ٣٩٠)، وذكره ابن عطية (٥/ ٣٦٣).

(٣) أخرجه الطبري (١٢/ ٢٢٣)، رقم: (٣٤٨٣٢ ـ ٣٤٨٣٣، ٣٤٨٣٤) بنحوه، والبغوي (٤/ ٣٩١)، وابن عطية (٥/ ٣٦٣)، وابن كثير (٤/ ٤١٧)، والسيوطي في «الدر المنثور» (٦/ ٤١٣)، وعزاه لابن جرير، وابن المنذر، عن ابن عباس.

* ص *: ﴿وإنه لحسرة﴾: ضمير (إنه) يعودُ على التكذيبِ المفهومِ من ﴿مُكَذِّبِينَ﴾، انتهى، وقال الفخر[1]: الضميرُ في قوله: ﴿وإنه لحسرة﴾ فيه وجهانِ: أحدهما أنه يعودُ على القرآن، أي: هو على الكافرينَ حَسْرَة، إمَّا يوم القيامةِ إذَا رَأَوا ثَوَابَ المصدِّقينَ به، أو في الدنيا إذا رأوا دَوْلَةَ المؤمنِين، ، والثاني: قال مقاتلٌ: وإنَّ تكذيبَهم بالقرآن لَحَسْرَةٌ عليهم يَدلُّ عَلَيْه قوله: ﴿أَنَّ مِنكم مكذبين﴾، انتهى، ثم أمَرَ تعالى نبيه بالتسبيحِ باسْمِه العظيم، ولمّا نَزَلت قَال رسول اللَّه ﷺ: اجْعَلُوها في رُكُوعِكم.

(١) ينظر: «الفخر الرازي» (٣٠/١٠٦).

[تَفسِيرُ] سُورَةِ «المعارج»

[وَهِيَ] مَكِّيَّةٌ بِلاَ خِلاَفٍ

بِسْمِ ٱللَّهِ ٱلرَّحْمَٰنِ ٱلرَّحِيمِ

﴿سَأَلَ سَآئِلٌۢ بِعَذَابٍ وَاقِعٍ ۝١ لِّلْكَٰفِرِينَ لَيْسَ لَهُۥ دَافِعٌ ۝٢ مِّنَ ٱللَّهِ ذِى ٱلْمَعَارِجِ ۝٣﴾

قوله عز وجل: ﴿سأل سائل بعذاب﴾ قرأ جمهور السبعة: ﴿سأَل﴾ بهمزة محقَّقةٍ، قالوا: والمعنى دَعَا داعٍ، والإشارةُ إلى مَنْ قال من قريشٍ: ﴿اللَّهُمَّ إِنْ كَانَ هَذَا هُوَ الحَقَّ مِنْ عِنْدِكَ فَأَمْطِرْ عَلَيْنَا حِجَارَةً مِنَ السَّمَاءِ. . .﴾ [الأنفال: ٣٢] الآية، وقولهم: ﴿عَجِّلْ لَنَا قِطَّنا﴾ [ص: ١٦] ونحو ذلك، وقال بعضهم: المعنى بَحَثَ بَاحِثٌ واسْتَفْهَمَ مُسْتَفْهِم، قالوا: والإشارةُ إلى قول قريشٍ: ﴿مَتَى هَذَا الوَعْدُ﴾ [الملك: ٢٥] وَمَا جَرى مَجْراه؛ قاله الحسن وقتادة، والباء على هذا التأويل في قوله: ﴿بِعَذَابٍ﴾ بمعنى «عن» **وقرأ** نافع وابن عامر[(١)]: «سَال سَائِلٌ» ساكنَةَ الألِفِ، واختلفَ القراء بها/ فقال بعضهم: هي «سأل» ١٨١ ب المهموزةُ إلاَّ أنَّ الهمزةَ سُهِّلَتْ، وقال بعضهم هي لغة من يقول: سَلْتُ أَسَالُ وَيَتَسَاوَلاَنِ، وهي لغةٌ مشهورة، وقال بعضهم في الآية: هي من سَالَ يَسِيلُ إذا جَرَى، وليست من معنى السؤال، قال زيد بن ثابت وغيره: في جهنمَ وادٍ يسمَّى سَائِلاً[(٢)]؛ والإخبارُ هنا عنه، وقرأ ابن عباس[(٣)]: «سَال سيل» ـ بسكون الياءِ ـ وسؤَال الكفارِ عن العذابِ ـ حَسَبَ قراءة الجماعة ـ إنما كانَ على أنه كَذِبٌ، فوصفَه اللَّه تعالى بأنهُ وَاقِعٌ وعيداً لهم.

وقوله: ﴿للكافرين﴾ قال بعض النحاة: اللامُ بمعنى «على»، ورُوِيَ: أنه كذلِكَ في

---

(١) ينظر: **«السبعة»** (٦٥٠)، و**«الحجة»** (٦/ ٣١٧)، و**«إعراب القراءات»** (٢/ ٣٨٩)، و**«حجة القراءات»** (٧٢٠)، و**«معاني القراءات»** (٣/ ٨٨)، و**«شرح الطيبة»** (٦/ ٦٨)، و**«العنوان»** (١٩٧)، و**«شرح شعلة»** (٦٠٨). و**«إتحاف»** (٢/ ٥٦٠).

(٢) ذكره ابن عطية (٥/ ٣٦٤).

(٣) قال أبو الفتح: السيل هنا: الماء السائل، وأصله المصدر، من قولك: سال الماء سَيْلاً، إلا أنه أوقع على الفاعل، كقوله: ﴿إن أصبح ماؤكم غوراً﴾ [الملك: ٣٠]، أي: غائراً.
ينظر: **«المحتسب»** (٢/ ٣٣٠)، و**«مختصر الشواذ»** ص: (١٦٢)، و**«المحرر الوجيز»** (٥/ ٣٦٥).

مصحف[١] أُبَيٍّ: «على الكافرين» والمعارجُ في اللُّغةِ الدَّرَجُ في الأجْرَام، وهي هنا مستَعارَةٌ في الرُّتَبِ والفضائِل، والصفاتِ الحميدة؛ قاله ابن عباس وقتادة[٢]، وقال الحسن: هي المَرَاقي في السماء[٣]، قال عياض، في «**مشارق الأنوار**»: قوله ﷺ «فَعَرَجَ بي إلى السَّماء»، أي: ارْتَقَى بي، والمعراجُ الدَّرَجُ وقيل: سُلَّمٌ تَعْرُج فيه الأرواحُ، وقيل: هو أحْسَنُ شيءٍ لا تتمالكُ النفسُ إذا رأته أنْ تَخْرُجَ، وإليه يَشْخَصُ بَصَرُ الميْتِ مِنْ حُسْنِهِ، وقيل: هو الذي تَصْعَدُ فيه الأعْمَالُ، وقيل: قوله: ﴿ذِي المَعارِجِ﴾ مَعَارِجِ الملائكةِ، وقيل: ذي الفواضِلِ، انتهى.

﴿تَعْرُجُ ٱلْمَلَٰٓئِكَةُ وَٱلرُّوحُ إِلَيْهِ فِى يَوْمٍ كَانَ مِقْدَارُهُۥ خَمْسِينَ أَلْفَ سَنَةٍ ﴿٤﴾﴾

وقوله تعالى: ﴿تعرج الملائكة﴾ معناه تَصْعَدُ، والرُّوحُ عِنْدَ الجمهورِ هو جبريلُ ـ عليه السلام ـ وقال مجاهد: الرُّوحُ ملائِكَةٌ حَفَظَةٌ للملائِكَةِ الحافظين لبني آدم لا تَراهم الملائكةُ؛ كَمَا لا نرى نحن الملائكة[٤]، وقال بعض المفسرين: هو اسم جنسٍ لأرواحِ الحيوان.

وقوله سبحانه: ﴿في يوم كان مقداره خمسين ألف سنة﴾ قال ابن عباس وغيره: هو يومُ القيامةِ[٥]، ثم اختلفُوا؛ فقال بعضُهم: قَدْرُه في الطولِ قَدْر/ خمسينَ ألفَ سَنَةٍ، وقال بعضهم: بل قَدْرُه في الشدّة، والأولُ هو الظاهر، وهو ظاهر قوله ﷺ: «ما مِنْ رجلٍ لا يؤَدِّي زكاةَ مالِه إلا جُعِلَ له صفائحُ مِن نارٍ يوم القيامةِ تكْوَى بها جَبْهَتُه وظهرُه وجَنْبَاه في يومٍ كان مقدارُه خمسين ألفَ سنةٍ». قال أبو سعيدِ الخدريُّ: «قيل: يا رسولَ اللَّه! مَا أطْوَلَ يَوْماً مِقْدَارُهُ خَمْسُونَ أَلْفَ سَنَةٍ! فقالَ: والَّذِي نَفْسِي بِيَدِهِ، إنَّهُ لَيَخِفُّ عَلَى المُؤْمِنِ حَتَّى يَكُونَ أَخَفَّ عَلَيْهِ مِنْ صَلاَةٍ مَكْتُوبَةٍ»[٦]، قال ابن المبارك: أخبرنا معمر عن قتادة عن

١٨٢ أ

---

(١) ينظر: «**المحرر الوجيز**» (٥/ ٣٦٥).

(٢) أخرجه الطبري (٦/ ٢٢٦)، رقم: (٣٤٨٥٣ ـ ٣٤٨٥٤) بنحوه، وذكره ابن عطية (٥/ ٣٦٥)، وابن كثير (٤/ ٤١٨)، والسيوطي في «**الدر المنثور**» (٦/ ٤١٦)، وعزاه لابن المنذر، وابن أبي حاتم عن ابن عباس، وعزاه أيضاً لعبد بن حميد.

(٣) ذكره ابن عطية (٥/ ٣٦٥).

(٤) ذكره ابن عطية (٥/ ٣٦٥).

(٥) أخرجه الطبري (١٢/ ٢٢٧)، رقم: (٣٤٨٦٤) بنحوه، وذكره البغوي (٤/ ٣٩٢)، وابن عطية (٥/ ٣٦٥)، وابن كثير (٤/ ٤١٩)، والسيوطي في «**الدر المنثور**» (٦/ ٤١٦)، وعزاه لابن أبي حاتم، والبيهقي في «**البعث**».

(٦) أخرجه أحمد (٣/ ٧٥)، والطبري (١٢/ ٢٢٧) (٣٤٨٦٧). =

زُرَارَةَ بْنِ أوفَىٰ عن أبي هريرةَ قال: يَقْصُرُ يومئذٍ على المؤمِنِ حتى يكونَ كوقتِ الصَّلاَةِ[1]، انتهى، قال * ع[2] *: وَقَدْ ورد في يوم القيامةِ أنه كألْفِ سنةٍ، وهذا يشبه أن يكونَ في طوائفَ دونَ طوائفَ، * ت *: قال عبد الحق في «العاقبة» له: اعْلَمْ رَحِمَكَ اللَّهُ؛ أن يومَ القيامةِ لَيْسَ طولُه كما عَهِدْتَ من طول الأيامْ، بَلْ هو آلافٌ من الأعوامْ، يَتَصَرَّفُ فيه هذا الأنامْ، على الوُجُوهِ والأَقْدَامْ، حَتَّى يَنْفُذَ فيهم مَا كُتِبَ لَهُمْ وعليهم من الأَحْكَامِ، وليس يكونُ خَلاَصُه دفعةً وَاحِدَةً، ولا فراغُهم في مرةٍ واحدةٍ؛ بل يَتَخَلَّصُونَ ويَفْرُغُونَ شَيْئاً بعد شيءٍ، لَكِنَّ طولَ ذلك اليومِ خمسون ألفَ سنة، فَيَفْرَغُونَ بِفَرَاغِ اليوم، ويفرغُ اليومُ بِفَرَاغِهِم، فَمِنَ النَّاسِ مَنْ يطولُ مقامُه وحبْسُه إلى آخر اليومِ، ومنهم من يكونُ انفصَالُه في ذلك اليوم في مقدار يَوْمٍ من أيام الدنيا، أو في ساعةٍ من ساعاتِه، أو في أقَلَّ من ذلك، ويكون رائحاً في ظلِّ كَسْبِهِ وعَرْشِ ربه، ومنهم من يُؤْمَرُ به إلى الجنةِ بغير حسابٍ ولا عذاب، كما أنَّ منهم مَنْ يُؤمَرُ به إلى النارِ في أول الأمْر من غير وقوفٍ ولا انتظار،/ أو بعدَ يسير من ذلك، انتهى. ١٨٢ ب

﴿فَٱصْبِرْ صَبْرًا جَمِيلًا ۝٥ إِنَّهُمْ يَرَوْنَهُۥ بَعِيدًا ۝٦ وَنَرَىٰهُ قَرِيبًا ۝٧ يَوْمَ تَكُونُ ٱلسَّمَآءُ كَٱلْمُهْلِ ۝٨ وَتَكُونُ ٱلْجِبَالُ كَٱلْعِهْنِ ۝٩ وَلَا يَسْـَٔلُ حَمِيمٌ حَمِيمًا ۝١٠ يُبَصَّرُونَهُمْ ۚ يَوَدُّ ٱلْمُجْرِمُ لَوْ يَفْتَدِى مِنْ عَذَابِ يَوْمِئِذٍۭ بِبَنِيهِ ۝١١ وَصَٰحِبَتِهِۦ وَأَخِيهِ ۝١٢ وَفَصِيلَتِهِ ٱلَّتِى تُـْٔوِيهِ ۝١٣ وَمَن فِى ٱلْأَرْضِ جَمِيعًا ثُمَّ يُنجِيهِ ۝١٤ كَلَّآ ۖ إِنَّهَا لَظَىٰ ۝١٥ نَزَّاعَةً لِّلشَّوَىٰ ۝١٦ تَدْعُوا۟ مَنْ أَدْبَرَ وَتَوَلَّىٰ ۝١٧ وَجَمَعَ فَأَوْعَىٰٓ ۝١٨﴾

وقوله سبحانه: ﴿فاصبر صبراً جميلاً﴾ أمرٌ للنبيِّ ﷺ بالصبرِ على أذَى قومِه، والصبرُ الجميلُ الذي لا يَلْحَقُه عَيْبٌ ولا شَكٌّ ولا قِلَّةُ رِضًى، ولا غيرُ ذلك، والأمْرُ بالصبرِ الجميلِ مُحْكَمٌ في كل حالة، أعني: لاَ نَسْخَ فيه، وقيل: إن الآيةَ نزلتْ قبل الأمْرِ بالقِتَالِ؛ فهي منسوخة، * ت *: ولو قيلَ: هذا خطابٌ لجنسِ الإِنْسَانِ في شَأْنِ هَوْلِ ذلكَ اليومِ؛ مَا بَعُدَ.

وقوله تعالى: ﴿إِنَّهُم يرونه بعيداً﴾ يعني يوم القيامة، والمهْلُ: عَكَرُ الزَّيْتِ؛ قاله ابن

= قال الهيثمي في «مجمع الزوائد» (١٠/ ٣٤٠): رواه أحمد وأبو يعلى وإسناده حسن على ضعف في راويه.

(١) أخرجه مسلم (١/ ٣٢٢)، وأبو داود (٢/ ٦٧٣)، كتاب «الأدب» باب: في التحلق (٤٨٢٣)، وأحمد (٥/ ٩٣، ١٠١، ١٠٧)، والبيهقي (٣/ ٢٣٤)، كتاب «الجمعة» باب: من كره التحلق في المسجد.

(٢) ينظر: «المحرر الوجيز» (٥/ ٣٦٥).

عباس[١] وغيره، فَهِي لسوادِها وانكدارِ أَنوارِها، تشبهُ ذلكَ، والمهلُ أيضاً: ما أُذِيبَ من فضَّةٍ ونحوها؛ قاله ابن مسعود وغيره[٢]، والعِهْنُ الصوفُ، وقيل: هو الصوفُ المصْبُوغ، أيَّ لَوْنٍ كَانَ، والحميمُ في هذا الموضع: القريبُ والوَلِيُّ، والمعنى: ولا يَسْأَلُهُ نصرةً ولا منفعةً، ولا يجدُها عنده، وقال قتادة: المعنى: ولا يَسْأَلُهُ عن حالِه؛ لأَنَّها ظاهرةٌ قَدْ بَصُرَ كلُّ أَحَدٍ حَالَةَ الجميعِ، وشُغِلَ بنفسهِ[٣]، قال الفخرُ[٤]: قوله تعالى: ﴿يبصَّرونهم﴾ تقول: بَصَّرَني زيدٌ كَذَا، وبَصَّرَني بِكَذَا، فإذا بَنَيْتَ الفِعل للمَفْعُولِ وحَذَفْتَ الجارَّ، قلتَ: بُصِّرْتُ زَيْداً، وهكذا معنى: ﴿يبصَّرونهم﴾ وكأَنَّه لما قال: ﴿ولا يَسْأَلُ حميم حميماً﴾ قيل: لعله لاَ يُبْصِرُه؛ فَقَال: ﴿يبصَّرونهم﴾ ولَكِنْ لاشْتِغَالِهم بأنفسِهم لا يَتَمَكَّنُونَ من تساؤلِهم، انتهى، **وقرأ** ابن كثير[٥] بخلافٍ عنه: «ولاَ يُسْئَلُ» عَلَى بِنَاءِ الفعلِ للمفعول، فالمعنى: وَلاَ يُسْأَلُ إِحْضَارَهُ؛ لأَنَّ كلَّ مُجْرِمٍ له سِيمَا يُعْرَفُ بها، كما أَنَّ كُلَّ مُؤْمِنٍ لَهُ سِيمَا خَيْرٍ، والصَّاحِبَةُ هنا: الزوجةُ، والفصيلة هنا: قرابَةُ الرجل.

وقوله تعالى: ﴿كلا إنها لظى﴾ ردّ لما وَدُّوه، أي: ليس الأَمْرُ كذلك، و«لَظَى» طَبَقَةٌ مِنْ طبقاتِ جهنم، والشَّوَى/ جلدُ الإنسانِ وقيل: جلدُ الرأس. ١٨٣ أ

﴿تدعوا من أَدبر وتولى﴾ يريدُ الكفارَ، قال ابن عباس وغيره: تدعوهُم بأسمائهم وأسماء آبائهم[٦]، ﴿وجَمَعَ﴾ أي جمعَ المالَ و﴿أوعى﴾ جَعَلَه في الأَوْعِية، أي: جمعُوه من غيرِ حلّ ومَنَعُوه من حقوقِ اللَّهِ، وكان عبدُ اللَّهِ بن عكيم لاَ يَرْبِطُ كيسَه، ويقول: سمعتُ اللَّه تعالى يقول: ﴿وجمع فأوعى﴾.

﴿۞ إِنَّ ٱلْإِنسَٰنَ خُلِقَ هَلُوعًا ﴿١٩﴾ إِذَا مَسَّهُ ٱلشَّرُّ جَزُوعًا ﴿٢٠﴾ وَإِذَا مَسَّهُ ٱلْخَيْرُ مَنُوعًا ﴿٢١﴾﴾

وقوله تعالى: ﴿إن الإنسان﴾ عمومٌ لاسْمِ الجنسِ، لكنَّ الإشارةَ هنا إلى الكفارِ،

---

(١) ذكره ابن عطية (٥/ ٣٦٦)، وابن كثير (٤/ ٤٢٠)، والسيوطي في «الدر المنثور» (٦/ ٤١٨)، وعزاه للطستي عن ابن عباس.

(٢) ذكره ابن عطية (٥/ ٣٦٦).

(٣) أخرجه الطبري (١٢/ ٢٢٩)، رقم: (٣٤٨٧٦) بنحوه، وذكره ابن عطية (٥/ ٣٦٦)، والسيوطي في «الدر المنثور» (٦/ ٤١٨)، وعزاه لعبد بن حميد، وابن المنذر.

(٤) ينظر: «الفخر الرازي» (٣٠/ ١١١).

(٥) ينظر: «السبعة» (٦٥٠)، و«الحجة» (٦/ ٣٢٠)، و«إعراب القراءات» (٢/ ٣٩٢)، و«معاني القراءات» (٣/ ٨٩)، و«شرح الطيبة» (٦/ ٦٩)، و«إتحاف» (٢/ ٥٦١).

(٦) ذكره البغوي (٤/ ٣٩٤) بنحوه، وذكره ابن عطية (٥/ ٣٦٧).

والهَلَعُ فَزَعٌ واضْطِرَابٌ يعتري الإنسانَ عندَ المخاوفِ وعندَ المطامع.

وقوله تعالى: ﴿إذا مسه...﴾ الآيةَ، مُفَسِّرٌ لِلْهَلَعِ.

﴿إِلَّا ٱلْمُصَلِّينَ ﴿٢٢﴾ ٱلَّذِينَ هُمْ عَلَىٰ صَلَاتِهِمْ دَآئِمُونَ ﴿٢٣﴾﴾

وقوله تعالى: ﴿إلا المصلين﴾ أي: إلا المؤمنينَ الذين أَمْرُ الآخِرَةِ عليهم أَوْكَدُ مِنْ أَمْرِ الدنيا، والمعنى أن هذَا المعنى فِيهم يَقِلُّ لأنهم يُجَاهِدُونَه بالتقوى.

وقوله: ﴿الذين هم على صلاتهم دائمون﴾ أي: مواظِبُون، وقد قال ـ عليه السلام ـ «أَحَبُّ العَمَلِ إِلَى اللَّه مَا دَامَ عليه صاحبُه». * ت *: وقد تقدم في سورةِ «قَدْ أَفْلَحَ» ما جَاءَ في الخشوع، قَالَ الغزاليُّ: فَيَنْبَغِي لك أَنْ تفهمَ ما تقرؤه في صلاتِك ولاَ تَغْفُلَ في قراءَتِك عن أَمْرِه[1] سبحانَه، ونهيه، وَوَعْدِه، وَوَعِيده، ومواعظِه وأخبارِ أنبيائِه، وذِكْرِ مِنَّتِه وإِحْسَانِه، فلكلِّ واحدٍ حَقٌّ؛ فالرجَاءُ حق الوَعْدِ، والخَوْفُ حقُّ الوعيد، والعَزْمُ حق الأَمْرِ والنَّهي، والإِتِّعاظُ حقُّ الموعِظَة، والشكرُ حقُّ ذكر المِنَّةِ، والاعتبارُ حق ذِكْر أخبارِ الأنبياء، ، قال الغزالي: وتكونُ هذه المعاني بِحَسَبِ دَرَجَاتِ الفَهْم، ويكونُ الفَهْمُ بِحَسَبِ وُفُورِ العلم. وصَفَاءِ القلب، ودَرَجَاتُ ذلكَ لاَ تَنْحَصِرُ، فهذا حقُّ القراءةِ وهُوَ حَقُّ الأَذْكَارِ، والتسبيحاتِ أيضاً، ثم يُرَاعى الهيئةَ في/ القراءةِ، فيرتِّلُ ولا يَسْرُدُ فإن ذلك أَيْسَرُ للتأمُّلِ، ١٨٣ ب ويُفَرِّقُ بَيْن نَغَمَاتِه في آياتِ الرحمةِ وآياتِ العذاب، والوعد والوعيد، والتحميدِ والتعظيم، انتهى من «**الإحياء**»، ، ورَوَى ابن المبارك في «**رقائقه**» قال: أخبرنا ابن لَهِيعَةَ عن يزيد بن أبي حَبِيبٍ أَنَّ أبا الخير حدَّثَهُ قال: سَأَلْنَا عقبةَ بنَ عامرٍ الجهنيَّ عن قوله ـ عز وجل ـ: ﴿الذين هم على صلاتهم دائمون﴾ أَهُمُ الذين يصلُّون أَبَداً؟ قال: لا، ولكنَّه الذي إذا صلى لم يلتفتْ عن يمينِهِ، ولا عن شماله، ولا خَلْفَه[2]، انتهى.

﴿وَٱلَّذِينَ فِىٓ أَمْوَٰلِهِمْ حَقٌّ مَّعْلُومٌ ﴿٢٤﴾ لِّلسَّآئِلِ وَٱلْمَحْرُومِ ﴿٢٥﴾ وَٱلَّذِينَ يُصَدِّقُونَ بِيَوْمِ ٱلدِّينِ ﴿٢٦﴾ وَٱلَّذِينَ هُم مِّنْ عَذَابِ رَبِّهِم مُّشْفِقُونَ ﴿٢٧﴾ إِنَّ عَذَابَ رَبِّهِمْ غَيْرُ مَأْمُونٍ ﴿٢٨﴾ وَٱلَّذِينَ هُمْ لِفُرُوجِهِمْ حَٰفِظُونَ ﴿٢٩﴾ إِلَّا عَلَىٰٓ أَزْوَٰجِهِمْ أَوْ مَا مَلَكَتْ أَيْمَٰنُهُمْ فَإِنَّهُمْ غَيْرُ مَلُومِينَ ﴿٣٠﴾ فَمَنِ ٱبْتَغَىٰ وَرَآءَ ذَٰلِكَ فَأُوْلَٰٓئِكَ هُمُ ٱلْعَادُونَ ﴿٣١﴾﴾

وقوله سبحانه: ﴿والذين في أموالهم حق معلوم﴾ قال ابن عباس وغيره: هذه الآيةُ

---

(١) في د: أمر اللَّه.

(٢) ذكره ابن عطية (٥/ ٣٦٨)، وابن كثير (٤/ ٤٢١)، وذكره السيوطي في «**الدر المنثور**» (٦/ ٤٢٠)، وعزاه لابن المنذر.

في الحقُوقِ التي في المَالِ سِوَى الزكاةِ[١]، وهي ما نَدَبَتْ إليه الشريعةُ من المواساة، وهذا هو الأصَحُّ في هذه الآية؛ لأن السورَة مكيةٌ وفَرْضُ الزكاةِ وبيانُها إنما كَان بالمدينة، ، وباقي الآيةِ تَقَدَّم تفسيرُ نظيرِه.

﴿وَٱلَّذِينَ هُمْ لِأَمَٰنَٰتِهِمْ وَعَهْدِهِمْ رَٰعُونَ ﴿٣٢﴾ وَٱلَّذِينَ هُم بِشَهَٰدَٰتِهِمْ قَآئِمُونَ ﴿٣٣﴾ وَٱلَّذِينَ هُمْ عَلَىٰ صَلَاتِهِمْ يُحَافِظُونَ ﴿٣٤﴾ أُوْلَٰٓئِكَ فِى جَنَّٰتٍ مُّكْرَمُونَ ﴿٣٥﴾﴾

وقوله سبحانه: ﴿والذين هم لأماناتهم وعهدهم راعون﴾ جَمَع الأمَانَةَ مِنْ حَيْثُ إنَّها متنوعةٌ في الأمْوَال والأسْرَارِ، وفيما بينَ العَبْدِ وربِّه، فيما أمره به ونهاه عنه، والعَهْدُ كلُّ ما تَقَلَّدَه الإنْسَانُ من قَوْلٍ أو فعل، أو مَوَدَّةٍ، إذا كانَتْ هذه الأشْيَاء على منهاج الشريعةِ فَهُو عَهْدٌ ينبغي رعيُه وحفظُه.

وقوله سبحانه: ﴿والذين هم بشهاداتهم قائمون﴾ معناه في قول جماعة من المفسرين: أنهم يَحْفَظُون ما يَشْهَدُونَ فيه، ويُتْقِنُونَه، ويقومُونَ بمعانيه؛ حتَى لاَ يكونَ لهم فيه تقصيرٌ وهَذَا هو وصفُ مَنْ يَمْتَثِلُ قولَ النبي ﷺ: «عَلَى مِثْلِ الشَّمْسِ فَاشْهَدْ»، وقال آخرونَ: معناه: الذينَ إذا كَانَتْ عندَهم شهادةٌ وَرَأَوْا حَقاً يُدْرَسُ أو حُرْمَةً للَّهِ تُنْتَهَكُ؛ قامُوا للَّهِ بشهادَتِهم.

﴿فَمَالِ ٱلَّذِينَ كَفَرُوا۟ قِبَلَكَ مُهْطِعِينَ ﴿٣٦﴾ عَنِ ٱلْيَمِينِ وَعَنِ ٱلشِّمَالِ عِزِينَ ﴿٣٧﴾﴾

١٨٤ أ وقوله تعالى: ﴿فمال الذين كفروا قبلك مهطعين﴾ الآيةُ نزلتْ بسببِ/ أن النبي ﷺ كَانَ يصلي عندَ الكعبةِ أحياناً ويقرأ القرآن، فكان كثيرٌ من الكفَّارِ يَقُومُونَ من مجَالِسِهم مسرعينَ إليه يستمعون قراءَتَه، ويقول بعضهم لبعض: شاعِرٌ وكَاهِنٌ، ومفترٍ وغيرُ ذلك، و﴿قِبَلَكَ﴾ معناه فيما يليكَ، والمُهْطِعُ الذي يمشي مُسْرِعاً إلى شيء قَدْ أَقْبَلَ ببصرِهِ عليه، و﴿عِزِينَ﴾ جَمْعُ عِزَةٍ، والعِزَةُ: الجَمْعُ اليسيرُ كأنَّهم كَانُوا ثلاثةً ثَلاثَةً وأَرْبَعَةً أرْبَعَةً، وفي حديثِ أَبِي هريرة قال: «خَرَجَ النبي ﷺ على أصحابه وهم حَلَقٌ متفرقونَ، فقالَ: مالي أراكم عزين»[٢].

﴿أَيَطْمَعُ كُلُّ ٱمْرِئٍ مِّنْهُمْ أَن يُدْخَلَ جَنَّةَ نَعِيمٍ ﴿٣٨﴾ كَلَّآ ۖ إِنَّا خَلَقْنَٰهُم مِّمَّا يَعْلَمُونَ ﴿٣٩﴾ فَلَآ أُقْسِمُ

---

(١) أخرجه الطبري (١٢/ ٢٣٦)، رقم: (٣٤٩١٨) بنحوه، وذكره ابن عطية (٥/ ٣٦٨).

(٢) أخرجه مسلم (١/ ٣٢٢)، كتاب «الصلاة» باب: الأمر بالسكون في الصلاة، حديث (١١٩/ ٤٣٠)، وأبو داود (٥/ ١٦٣)، كتاب «الأدب» باب: في التحلق، حديث (٤٨٢٣)، وأحمد (٥/ ٩٣).

بِرَبِّ ٱلْمَشَٰرِقِ وَٱلْمَغَٰرِبِ إِنَّا لَقَٰدِرُونَ ﴿٤٠﴾ عَلَىٰٓ أَن نُّبَدِّلَ خَيْرًا مِّنْهُمْ وَمَا نَحْنُ بِمَسْبُوقِينَ ﴿٤١﴾ فَذَرْهُمْ يَخُوضُوا۟ وَيَلْعَبُوا۟ حَتَّىٰ يُلَٰقُوا۟ يَوْمَهُمُ ٱلَّذِى يُوعَدُونَ ﴿٤٢﴾ يَوْمَ يَخْرُجُونَ مِنَ ٱلْأَجْدَاثِ سِرَاعًا كَأَنَّهُمْ إِلَىٰ نُصُبٍ يُوفِضُونَ ﴿٤٣﴾ خَٰشِعَةً أَبْصَٰرُهُمْ تَرْهَقُهُمْ ذِلَّةٌ ۚ ذَٰلِكَ ٱلْيَوْمُ ٱلَّذِى كَانُوا۟ يُوعَدُونَ ﴿٤٤﴾ ﴾

وقوله تعالى: ﴿أيطمع كل امرىءٍ منهم أن يدخل جنة نعيم﴾ نزلتْ لِأَنَّ بعضَ الكفارِ قال: إنْ كَانَتْ ثَمَّ آخرةٌ وجنةٌ فنحنُ أهْلها؛ لأَنَّ اللَّهَ تعالى لم يُنْعِمْ علينا في الدنيا بالمال والبنِين، وغيرِ ذلك؛ إلا لرضَاه عنا.

وقوله تعالى: ﴿كَلاَّ﴾ رَدٌّ لقولِهم وَطَمَعِهم، أي: ليس الأمْرُ كذلك، ، ثم أخبرَ تَعَالَى عَنْ خَلْقِهِم من نطفةٍ قَذِرَةٍ، وأحالَ في العبارةِ عَلى عِلْمِ الناسِ، أي: فمن خُلِقَ من ذلكَ فَلَيْسَ بنفسِ خَلْقِهِ يُعْطَى الجنةَ، بلْ بالإيمَانِ والأَعْمَالِ الصالحةِ، ورَوَى ابن المباركِ في «رقائقه» قال: أخبرنا مالك بن مغول؛ قال: سمعت أبا ربيعة يحدِّثُ عن الحسن؛ قال: قال رسول اللَّه ﷺ: «كُلُّكُم يُحِبُّ أنْ يُدْخَلَ الجَنَّةَ؟ قَالُوا: نَعَمْ، جَعَلَنَا اللَّهُ فِدَاءَكَ، قَالَ: فَأَقْصِرُوا مِنَ الأَمَلِ، وثَبِّتُوا آجَالَكُمْ بَيْنَ أَبْصَارِكُمْ، واسْتَحْيُوا مِنَ اللَّهِ حَقَّ الحَيَاءِ، قَالُوا: يَا رَسُولَ اللَّهِ، كُلُّنَا نَسْتَحِي مِنَ اللَّهِ، قَالَ: لَيْسَ كَذَلِكَ الحَيَاءُ، ولٰكِنَّ الحَيَاءَ مِنَ اللَّهِ أَلاَّ تَنْسَوُا المَقَابِرَ وَالْبِلَىٰ، وَلاَ تَنْسَوُا الجَوْفَ وَمَا وَعَىٰ، وَلاَ تَنْسَوُا الرَّأْسَ وَمَا حَوَىٰ/ ، وَمَنْ ١٨٤ ب يَشْتَهِي كَرَامَةَ الآخِرَةِ يَدَعُ زِينَةَ الدُّنْيَا، هُنَالِكَ اسْتَحْيَا الْعَبْدُ مِنَ اللَّهِ، هُنَالِكَ أَصَابَ وِلاَيَةَ اللَّهِ»[1]، انتهى، وقد روِّينَا أَكْثَرَ هَذا الحديثِ، من طريقِ أبي عيسى الترمذي، وباقي الآيةِ تَقَدَّم تفسيرُ نظيرِه، والأَجْدَاثُ القبُورَ، والنُّصُبُ: ما نُصِبَ للإنْسَانِ فهو يَقْصِدُه مسرعاً إليه من عَلَمٍ أو بناءٍ، وقال أبو العالية: ﴿إلى نُصُب يوفضون﴾: معناه: إلى غَايَاتٍ يَسْتَبِقُونَ، و﴿يوفضون﴾: معناه: يسرعونَ، و﴿خاشعة﴾: أي: ذليلةٌ منكسِرَة.

---

(١) أخرجه ابن المبارك في «الزهد» ص: (١٠٧) (٣١٧).

تَفسِيرُ سُورَةِ نُوحٍ

عَلَيْهِ السَّلاَمُ وَهِيَ مَكِّيَّةٌ بِإِجْمَاعٍ

بِسْمِ ٱللَّهِ ٱلرَّحْمَٰنِ ٱلرَّحِيمِ

﴿إِنَّآ أَرْسَلْنَا نُوحًا إِلَىٰ قَوْمِهِۦٓ أَنْ أَنذِرْ قَوْمَكَ مِن قَبْلِ أَن يَأْتِيَهُمْ عَذَابٌ أَلِيمٌ ﴿١﴾ قَالَ يَٰقَوْمِ إِنِّى لَكُمْ نَذِيرٌ مُّبِينٌ ﴿٢﴾ أَنِ ٱعْبُدُوا۟ ٱللَّهَ وَٱتَّقُوهُ وَأَطِيعُونِ ﴿٣﴾ يَغْفِرْ لَكُم مِّن ذُنُوبِكُمْ وَيُؤَخِّرْكُمْ إِلَىٰٓ أَجَلٍ مُّسَمًّى ۚ إِنَّ أَجَلَ ٱللَّهِ إِذَا جَآءَ لَا يُؤَخَّرُ ۖ لَوْ كُنتُمْ تَعْلَمُونَ ﴿٤﴾﴾

قوله سبحانه: ﴿إنا أرسلنا نوحاً إلى قومه أن أنذر قومك من قبل أن يأتيهم عذاب أليم﴾ هذا العذابُ الذي تَوَعَّدُوا بهِ، الأظْهَرُ أنَّه عذابُ الدنيا، ويُحْتَمَلُ أنْ يكونَ عذابَ الآخرةِ.

وقوله: ﴿من ذنوبكم﴾ قال قوم: «من» زائدةٌ وهذا نحوٌ كوفيٌّ، وأما الخليلُ وسيبويهِ؛ فلا يجوزُ عندَهم زِيادَةُ «من» في المُوجَبِ[1]، وقال قومٌ: هي للتبعيضِ، قال * ع[2] *: وهَذَا القولُ عندي أبْيَنُ الأقوالِ هنا؛ وذلك أنه لَوْ قَالَ: يَغْفِرْ لَكُمْ ذنوبَكُم؛ لَعَمَّ هذَا اللفظُ مَا تَقَدَّمَ مِنَ الذنوبِ، ومَا تَأَخَّرَ عن إيمانِهم، والإسْلاَمَ إنَّما يَجُبُّ ما قبله.

وقوله سبحانه: ﴿ويؤخركم إلى أجل مسمى﴾ كأنّ نوحاً ـ عليه السلام ـ قال لهم: وآمنوا يَبِنْ لَنَا أَنَّكُمْ ممن قُضِيَ له بالإيمان والتأخيرِ، وإنْ بَقِيتُم عَلى كُفْرِكُمْ فَسَيَبِينُ أنكم ممن قُضِيَ عليه بالكفرِ والمُعَاجَلَةِ، ثم تبيَّنَ هذا المعنى ولاَح بقوله تعالى: ﴿إن أجل اللَّه إذا جاء لا يؤخر﴾ وجَوابُ لو مقدرٌ/ يقتضِيه المعنى، كأنَّه قال: فَمَا كَانَ أحْزَمَكُمْ أو أَسْرَعَكُمْ إِلَى التَّوْبَةِ لَوْ كُنْتُمْ تَعْلَمُونَ. ١١٨٥ أ

﴿قَالَ رَبِّ إِنِّى دَعَوْتُ قَوْمِى لَيْلًا وَنَهَارًا ﴿٥﴾ فَلَمْ يَزِدْهُمْ دُعَآءِىٓ إِلَّا فِرَارًا ﴿٦﴾ وَإِنِّى كُلَّمَا دَعَوْتُهُمْ لِتَغْفِرَ لَهُمْ جَعَلُوٓا۟ أَصَٰبِعَهُمْ فِىٓ ءَاذَانِهِمْ وَٱسْتَغْشَوْا۟ ثِيَابَهُمْ وَأَصَرُّوا۟ وَٱسْتَكْبَرُوا۟ ٱسْتِكْبَارًا ﴿٧﴾ ثُمَّ إِنِّى دَعَوْتُهُمْ جِهَارًا ﴿٨﴾ ثُمَّ إِنِّىٓ أَعْلَنتُ لَهُمْ وَأَسْرَرْتُ لَهُمْ إِسْرَارًا ﴿٩﴾ فَقُلْتُ ٱسْتَغْفِرُوا۟ رَبَّكُمْ إِنَّهُۥ كَانَ غَفَّارًا ﴿١٠﴾﴾

---

(١) في د: الواجب.

(٢) ينظر: «المحرر الوجيز» (٥/ ٣٧٢).

وقوله تعالى: ﴿قال رب إني دعوت قومي ليلاً ونهاراً﴾ الآية، هذه المقالةُ قَالَها نوحٌ ـ عليه السلام ـ بَعْدَ طولِ عُمْرِهِ ويأسِه من قومه.

﴿واستغشوا ثيابهم﴾: معناه: جَعَلُوها أَغْشِيَةً على رؤوسهم.

﴿يُرْسِلِ ٱلسَّمَآءَ عَلَيْكُم مِّدْرَارًا ﴿١١﴾ وَيُمْدِدْكُم بِأَمْوَٰلٍ وَبَنِينَ وَيَجْعَل لَّكُمْ جَنَّٰتٍ وَيَجْعَل لَّكُمْ أَنْهَٰرًا ﴿١٢﴾﴾

وقوله: ﴿يرسل السماء﴾ الآية، رُوِيَ أن قومَ نوحٍ كانوا قَدْ أَصَابَتْهُمْ قُحُوطٌ وأَزْمَةٌ فلذلك بدأهم في وَعْده بأمْرِ المطرِ، و﴿مِدْرَاراً﴾ من الدَّرِّ، ورَوَى ابنُ عباسٍ عن النبي ﷺ أَنَّه قال: «مَنْ لَزِمَ الاِسْتِغْفَارَ جَعَلَ اللَّهُ لَهُ مِنْ كُلِّ ضِيقٍ مَخرجاً، وَمِنْ كُلِّ هَمٍّ فَرَجاً، ورَزَقَهُ مِنْ حَيْثُ لاَ يَحْتَسِبُ»[1]؛ رواه أبو داود واللفظ له، والنسائيُّ وابن ماجه، ولفظ النسائيِّ[2]: «من أَكْثَرَ من الاستغفار»، انتهى من «**السلاح**».

﴿مَّا لَكُمْ لَا تَرْجُونَ لِلَّهِ وَقَارًا ﴿١٣﴾ وَقَدْ خَلَقَكُمْ أَطْوَارًا ﴿١٤﴾ أَلَمْ تَرَوْا۟ كَيْفَ خَلَقَ ٱللَّهُ سَبْعَ سَمَٰوَٰتٍ طِبَاقًا ﴿١٥﴾﴾

وقوله: ﴿ما لكم لا ترجون للَّه وقاراً﴾ قال أبو عبيدةَ وغيره: ﴿تَرْجُونَ﴾ معناه تَخَافُونَ[3]، قالُوا: والوَقَارُ بمعنى العَظَمَةِ، فكأَنَّ الكلامَ عَلى هذا التأويلِ وَعِيدٌ وتخويفٌ، وقال بعض العلماء: تَرْجُونَ على بَابِها، وكأنه قال: مَا لَكُمْ لاَ تَجْعَلُونَ رَجَاءَكم لِلَّهِ، و﴿وَقَاراً﴾ يكونُ على هذا التأويل منهم كأنه يقولُ: تَؤُدَةً مِنْكُمْ وتَمَكُّناً في النظر.

وقوله: ﴿وقد خلقكم أطواراً﴾ قال ابن عباس وغيره: هي إشارة إلى التدريجِ الذي للإنْسَانِ في بطنِ أمه[4]، وقال جماعة: هي إشارة إلى العِبْرَةِ في اختلافِ خَلْقِ أَلْوَانِ الناسِ

---

(١) أخرجه أبو داود (١/ ٤٧٦)، كتاب «الصلاة» باب: في الاستغفار(١٥١٨)، وابن ماجه (٢/ ١٢٥٤، ١٢٥٥)، كتاب «الأدب» باب: الاستغفار (٣٨١٩)، والبيهقي (٣/ ٣٥١)، كتاب «صلاة الاستسقاء» باب: ما يستحب من كثرة الاستغفار في خطبة الاستسقاء، وأبو نعيم في «**الحلية**» (٣/ ٢١١)، والنسائي في «**الكبرى**» (٦/ ١١٨)، كتاب «عمل اليوم والليلة» باب: ثواب ذلك (١٠٢٩٠/ ٢)، والحاكم في «**المستدرك**» (٤/ ٢٦٢).
قال الحاكم: هذا حديث صحيح الإسناد ولم يخرجاه.
وتعقبه الذهبي قائلاً: الحكم فيه جهالة.

(٢) في د: وابن ماجه.

(٣) ذكره ابن عطية (٥/ ٣٧٤).

(٤) أخرجه الطبري (١٢/ ٢٥١)، رقم: (٣٥٠١٢) بنحوه، وذكره ابن عطية (٥/ ٣٧٤)، وابن كثير (٤/ ٤٢٥).

وخُلُقِهم، ومِلَلِهم، والأطْوَارُ: الأحْوَالُ المختلفة.

﴿وَجَعَلَ ٱلْقَمَرَ فِيهِنَّ نُورًا وَجَعَلَ ٱلشَّمْسَ سِرَاجًا ﴿١٦﴾ وَٱللَّهُ أَنۢبَتَكُم مِّنَ ٱلْأَرْضِ نَبَاتًا ﴿١٧﴾ ثُمَّ يُعِيدُكُمْ فِيهَا وَيُخْرِجُكُمْ إِخْرَاجًا ﴿١٨﴾ وَٱللَّهُ جَعَلَ لَكُمُ ٱلْأَرْضَ بِسَاطًا ﴿١٩﴾ لِّتَسْلُكُوا۟ مِنْهَا سُبُلًا فِجَاجًا ﴿٢٠﴾ قَالَ نُوحٌ رَّبِّ إِنَّهُمْ عَصَوْنِى وَٱتَّبَعُوا۟ مَن لَّمْ يَزِدْهُ مَالُهُۥ وَوَلَدُهُۥٓ إِلَّا خَسَارًا ﴿٢١﴾ وَمَكَرُوا۟ مَكْرًا كُبَّارًا ﴿٢٢﴾ وَقَالُوا۟ لَا تَذَرُنَّ ءَالِهَتَكُمْ وَلَا تَذَرُنَّ وَدًّا وَلَا سُوَاعًا وَلَا يَغُوثَ وَيَعُوقَ وَنَسْرًا ﴿٢٣﴾ وَقَدْ أَضَلُّوا۟ كَثِيرًا ۖ وَلَا تَزِدِ ٱلظَّٰلِمِينَ إِلَّا ضَلَٰلًا ﴿٢٤﴾﴾

وقوله سبحانه: ﴿وجعل القمر فيهن نوراً...﴾ الآية، قال عبدُ اللَّه بن عمرو بن العاص وابن عباس: إن الشَّمْسَ والقمر أقْفَاؤهما إلى الأرض، وإقبال/ نورهما وارتفاعُه في السماء[1]؛ وهذا الذي يقتضيه لفظُ السِّرَاجِ. ١٨٥ ب

و﴿أنبتكم من الأرض﴾: استعارَةٌ مِنْ حَيْثُ خلق آدم ـ عليه السلام ـ من الأرض.

و﴿نباتاً﴾ مصدرٌ جَاءَ على غير المصدر، التقديرُ: فَنَبَتُّم نَبَاتاً، والإعَادَةُ فيها بالدَّفْنِ، والإخراجُ هو بالبعثِ، وظاهر الآية: أنَّ الأرْضَ بسيطَةٌ غيرُ كُرِيَّةٍ، واعتقادُ أحَدِ الأمْرَيْنِ غَيْرُ قَادِحٍ في الشرْعِ بنفسِه، اللهمَّ إلاَّ أنْ يترتبَ[2] على القولِ بالكُرِيَّةِ نَظَرٌ فاسِدٌ، وأما اعتقادُ كونِها بسيطةً، فهو ظاهِرُ كتابِ اللَّه تعالى، وهو الذي لاَ يَلْحَقُ عنه فسادٌ أَلْبَتَّةَ، واستدلَّ ابن مجاهد علَىٰ صحَّة ذلك بماءِ البحر المُحِيطِ بالمَعْمُورِ فَقَال: لَوْ كانت الأرضُ كُرِيَّةً لَمَا اسْتَقَرَّ المَاءُ عَلَيْهَا[3]، والسُّبُلُ الطرقُ، والفجاجُ الواسعةُ، وقولُ نوحٍ: ﴿واتبعوا من لم يزده ماله...﴾ الآية، المعنى: اتَّبعُوا أشْرَافَهم وغُواتَهم، و﴿خَسَاراً﴾: معناه: خُسْرَاناً، و﴿كباراً﴾: بناءُ مبالغةٍ نَحْوَ: حُسَّانَ وقُرِىءَ[4] شاذًّا: «كِبَاراً» ـ بكسْرِ الكَافِ ـ قال ابن الأنباري: جَمْعُ كبير.

---

(١) أخرجه الطبري (١٢/ ٢٥٢)، رقم: (٣٥٠٢٠) بنحوه عن عبد اللَّه بن عمرو بن العاص، وذكره البغوي (٤/ ٣٩٨)، وابن عطية (٥/ ٣٧٥)، والسيوطي في «الدر المنثور» (٦/ ٤٢٥ ـ ٤٢٦)، وعزاه لعبد الرزاق، وعبد بن حميد، وابن المنذر، وأبي الشيخ في «العظمة» عن عبد اللَّه بن عمرو، وعزاه أيضاً لأبي الشيخ عن ابن عباس.

(٢) في د: يتركب.

(٣) ذكره ابن عطية (٥/ ٣٧٥).

(٤) قرأ بها ابن محيصن، وعيسى بن عمر.
ينظر: «مختصر الشواذ» ص: (١٦٢)، و«المحرر الوجيز» (٥/ ٣٧٦)، و«البحر المحيط» (٨/ ٣٣٥)، وزاد نسبتها إلى زيد بن علي، وهي في «الدر المصون» (٦/ ٣٨٥).

و﴿وَدّاً﴾ ومَا عُطِفَ عليه أسْمَاءُ أصْنَام، ورَوَى البخاريُّ وغيره عن ابن عباس: أنَّها كانتْ أسْمَاء رجالٍ صالحينَ، من قوم نوحٍ فَلَمَّا هَلَكُوا؛ أوْحَى الشيطانُ إلى قومِهم أن انْصِبُوا إلى مجالسِهم التي كانُوا يَجْلِسُونَ أنْصَاباً وَسَمُّوهَا بأسمائهم، فَفَعَلُوا[1]، فلم تُعْبَدْ حتى إذا هَلَكَ أولئك وتُنُسِّخَ العِلْمُ عُبِدَتْ،، قال ابن عباس: ثم صَارَتْ هذه الأوثانُ التي في قَوْمِ نُوحٍ في العَرَبِ بَعْد[2]، انتهى.

وقوله: ﴿وقد أضلوا كثيراً﴾ هو إخبارُ نُوحٍ عن الأَشْرَافِ، ثم دَعَا اللَّهَ عليهم ألاَّ يَزِيدَهم إلا ضَلالاً، وقال الحسن: أراد بقوله: ﴿وقد/ أضلوا﴾ الأَصْنَامَ المذكورة[3]. ١٨٦ أ

﴿مِّمَّا خَطِيٓـَٔـٰتِهِمْ أُغْرِقُوا۟ فَأُدْخِلُوا۟ نَارًا فَلَمْ يَجِدُوا۟ لَهُم مِّن دُونِ ٱللَّهِ أَنصَارًا ﴿٢٥﴾ وَقَالَ نُوحٌ رَّبِّ لَا تَذَرْ عَلَى ٱلْأَرْضِ مِنَ ٱلْكَـٰفِرِينَ دَيَّارًا ﴿٢٦﴾ إِنَّكَ إِن تَذَرْهُمْ يُضِلُّوا۟ عِبَادَكَ وَلَا يَلِدُوٓا۟ إِلَّا فَاجِرًا كَفَّارًا ﴿٢٧﴾ رَّبِّ ٱغْفِرْ لِى وَلِوَٰلِدَىَّ وَلِمَن دَخَلَ بَيْتِىَ مُؤْمِنًا وَلِلْمُؤْمِنِينَ وَٱلْمُؤْمِنَـٰتِ وَلَا تَزِدِ ٱلظَّـٰلِمِينَ إِلَّا تَبَارًا ﴿٢٨﴾﴾

وقوله تعالى: ﴿مما خطيئاتهم أغرقوا﴾ ابتداء إخْبَارٍ مِنَ اللَّهِ تعالَىٰ لمحمَّد ـ عليه السلام ـ و«ما» في قوله: ﴿مما﴾: زائدةٌ فكأنه قال: مِنْ خطِيئَاتِهِم، وهي لابتداءِ الغَايَةِ، * ص *: ﴿مما خطيئاتهم﴾ من للسببِ، * ع[4] *: لابتداءِ الغايةِ و«ما» زائِدة للتَوْكيد، انتهى، ﴿فأُدْخِلُوا ناراً﴾ يعني جَهَنَّمَ، وقول نوح: ﴿رب لا تذر على الأرض من الكافرين دياراً﴾ قال قتادة وغيره: لم يَدْعُ نوحٌ بهذهِ الدعوةِ إلاَّ مِنْ بَعْدِ أنْ أُوحِيَ إليه ﴿أنَّه لَنْ يُؤمِنَ مِنْ قَوْمِكَ إلاَّ مَنْ قَدْ آمنَ﴾[5] [هود: ٣٦] و﴿ديَّاراً﴾ أصله: دَيْوَارٌ من الدَّوَرانِ، أي: من يجيءُ ويذهب.

وقوله: ﴿رب اغفر لي ولوالدي﴾ قال ابن عباس: لم يَكْفُرْ لنوحٍ أبٌ مَا بَيْنَه وبين آدم عليه السلام[6]، وقرأ أُبيُّ بن كعب[7]: «ولِأَبَوَيَّ»، وبيتُه المسجدُ؛ فيما قاله ابن

---

(١) أخرجه الطبري (١٢/ ٢٥٤)، رقم: (٣٥٠٣١) بنحوه، وذكره ابن كثير (٤/ ٤٢٦).
(٢) ذكره البغوي (٤/ ٣٩٩)، وابن كثير (٤/ ٤٢٦)، والسيوطي في «الدر المنثور» (٦/ ٤٢٧)، وعزاه للبخاري، وابن المنذر، وابن مردويه عن ابن عباس.
(٣) ذكره ابن عطية (٥/ ٣٧٦).
(٤) ينظر: «المحرر الوجيز» (٥/ ٣٧٦).
(٥) ذكره ابن عطية (٥/ ٣٧٧)، والسيوطي في «الدر المنثور» (٦/ ٤٢٨)، وعزاه لعبد الرزاق، وعبد بن حميد، وابن المنذر.
(٦) ذكره ابن عطية (٥/ ٣٧٧).
(٧) ينظر: «المحرر الوجيز» (٥/ ٣٧٧).

عباس[١]، وجمهورُ المفسرين، وقال ابن عباس أيضاً: بيتُه شريعتُه ودِينُه؛ استعار لها بَيْتاً كما يقال قُبَّة الإسْلاَمِ وفُسْطَاطُ الدين[٢]، وقيل: أراد سفينتَه.

وقوله: ﴿وللمؤمنين والمؤمنات﴾ تعميمٌ بالدعاء لمؤمِني كلِّ أمَّةٍ، وقال بعض العلماء: إن الذي استجابَ لنوح ـ عليه السلامُ ـ فأغْرَق بدعوتِه أهْلَ الأرضِ الكفار، لجديرٌ أن يستجيبَ له فَيَرْحَمَ بدعوتِهِ المؤمنينَ، والتَّبَارُ: الهَلاَك.

---

(١) ذكره ابن عطية (٥/ ٣٧٧).

(٢) ذكره ابن عطية (٥/ ٣٧٧).

تَفسِيرُ سُورَةِ الجِنِّ

وهِيَ مَكِّيَّةٌ بِإجْمَاعٍ

بِسْمِ ٱللَّهِ ٱلرَّحْمَٰنِ ٱلرَّحِيمِ

﴿قُلْ أُوحِىَ إِلَىَّ أَنَّهُ ٱسْتَمَعَ نَفَرٌ مِّنَ ٱلْجِنِّ فَقَالُوٓا۟ إِنَّا سَمِعْنَا قُرْءَانًا عَجَبًا ﴿١﴾ يَهْدِىٓ إِلَى ٱلرُّشْدِ فَـَٔامَنَّا بِهِۦ ۖ وَلَن نُّشْرِكَ بِرَبِّنَآ أَحَدًا ﴿٢﴾ وَأَنَّهُۥ تَعَٰلَىٰ جَدُّ رَبِّنَا مَا ٱتَّخَذَ صَٰحِبَةً وَلَا وَلَدًا ﴿٣﴾﴾

قوله عز وجل: ﴿قل أوحي إلي أنه ٱستمع نفر من الجِن﴾ هؤلاءِ النفرُ من الجنِّ هم الذين صَادَفُوا النبيَّ ﷺ يقرأ ببطنِ نخلةٍ في صَلاَةِ الصُّبْحِ، وقد تَقَدَّمَ قَصَصَهم في سورةِ الأحقافِ، وقولُ الجن: ﴿إنا سمعنا. . .﴾ الآيات، هو خطابٌ منهم لِقَوْمهم.

و﴿قرآناً عجباً﴾: معناه: ذَا عَجَبٍ؛ لأن العَجَبَ مصدرٌ يقعُ من سَامِعِ القرآن لبراعتِه / وفصاحتِه ومُضَمَّناتِه. ١٨٦ ب

وقوله: ﴿وأنه تعالى جد ربنا﴾ قَالَ الجمهورُ: معناه: عَظَمَةُ ربنا، وروي عن أنسٍ أنه قال: كان الرجلُ إذا قَرَأَ البَقَرَةَ، وآلَ عمرانَ جَدَّ في أعيننا، أي: عَظُم[1]، وعن الحسن: ﴿جَدُّ رَبِّنَا﴾ غِنَاهُ[2] وقال مجاهد: ذِكْرُهُ[3]، وقال بعضهم: جَلاَلُه، ومَنْ فَتَح الألِفَ من قوله: ﴿وأنَّه تَعَالَى﴾ اخْتَلَفُوا في تأويلِ ذلك، فقال بعضُهم: هو عَطْفٌ على ﴿أنه اسْتَمَع﴾ فيجيءُ عَلَى هذا قولُه تعالى: ﴿وأنه تعالى﴾ مما أُمِرَ أنْ يقولَ النبيُّ إنَّه أوحي إليه، ولَيْسَ هو من كلامِ الجنِّ، وفي هذا قَلَقٌ، وقال بعضهم: بل هو عطف على الضمير في ﴿به﴾ كأنه يقول: فآمنا به وبأنه تعالى، وهذا القول أبْيَنَ في المعنى، لكنَّ فيه من جهةِ النحو

---

(١) ذكره البغوي (٤/ ٤٠١)، وذكره ابن عطية (٥/ ٣٧٩).

(٢) أخرجه الطبري (١٢/ ٢٦٠)، رقم: (٣٥٠٥٦)، (٣٥٠٥٧)، (٣٥٠٥٨)، وذكره البغوي (٤/ ٤٠١)، والسيوطي في «الدر المنثور» (٦/ ٤٣٠)، وعزاه لعبد بن حميد.

(٣) أخرجه الطبري (١٢/ ٢٦٠)، رقم: (٣٥٠٦١)، وذكره ابن عطية (٥/ ٣٧٩)، وابن كثير (٤/ ٤٢٨)، والسيوطي في «الدر المنثور» (٦/ ٤٣٠)، وعزاه لعبد بن حميد، وابن المنذر، وابن أبي حاتم.

العطفَ على الضميرِ المخفوضِ دُونَ إعَادَةِ الخَافِضِ، وذلك لاَ يَحْسن * ت *: بلْ هُوَ حَسَنٌ؛ إذ قَدْ أتى في النظم والنَّثْرِ[1] الصحيحِ، مُثْبَتاً، وقرأ عكرمة[2]: «تعالَىٰ جَدٌّ رَبُّنَا» - بِفَتْحِ الجيمِ وضَمِّ الدالِ وتَنْوِينِهِ ورفْعِ الرَّبِّ -، كأنه يقول: تعَالَى عَظِيمٌ هو ربُّنا، فَـ«رَبُّنَا» بدَلٌ والجَدُّ: العَظِيمُ في اللغةِ، وقرأ أبو الدرداء: «تَعَالَىٰ ذِكْرُ رَبِّنَا» ورُوي عنه: «تعالَىٰ جَلاَلُ رَبِّنَا».

﴿وَأَنَّهُۥ كَانَ يَقُولُ سَفِيهُنَا عَلَى ٱللَّهِ شَطَطًا ﴿٤﴾ وَأَنَّا ظَنَنَّآ أَن لَّن تَقُولَ ٱلْإِنسُ وَٱلْجِنُّ عَلَى ٱللَّهِ كَذِبًا ﴿٥﴾﴾

وقوله تعالى: ﴿وأنه كان يقول سفيهنا﴾ لا خِلاَفَ أن هَذَا مِنْ قَوْلِ الجِنِّ، والسفيهُ: المذكورُ قال جمهورٌ من المفسرينَ: هُو إبليسُ - لعنه اللَّه -، وقال آخرونَ: هو اسْمُ جنسٍ لكلِّ سفيهٍ مِنْهُمْ وَلاَ مَحَالَةَ أَنَّ إبليسَ صَدْرٌ في السفاهةِ، وهذا القول أحْسَنُ، والشَّطَطُ: التَّعَدِّي وتجاوُزُ الحدّ بقولٍ أو فعل، * ص *: ﴿شَطَطاً﴾ أبو البقاءِ: نَعْتٌ لمصدَرٍ محذوفٍ، أي: قَوْلاً شَطَطَا، انتهى، ثم قال أولَئِكَ النفرُ: ﴿وأَنَّا ظَنَنَّا﴾ قبلَ إيماننا ﴿أنْ لَنْ تَقُولَ الإنْسُ والجنّ على اللَّه كذباً﴾ في جِهَةِ الألوهيةِ وما يتعلق بذلك.

﴿وَأَنَّهُۥ كَانَ رِجَالٌ مِّنَ ٱلْإِنسِ يَعُوذُونَ بِرِجَالٍ مِّنَ ٱلْجِنِّ فَزَادُوهُمْ رَهَقًا ﴿٦﴾ وَأَنَّهُمْ ظَنُّوا۟ كَمَا ظَنَنتُمْ أَن لَّن يَبْعَثَ ٱللَّهُ أَحَدًا ﴿٧﴾ وَأَنَّا لَمَسْنَا ٱلسَّمَآءَ فَوَجَدْنَٰهَا مُلِئَتْ حَرَسًا شَدِيدًا وَشُهُبًا ﴿٨﴾ وَأَنَّا كُنَّا نَقْعُدُ مِنْهَا مَقَٰعِدَ لِلسَّمْعِ فَمَن يَسْتَمِعِ ٱلْءَانَ يَجِدْ لَهُۥ شِهَابًا رَّصَدًا ﴿٩﴾ وَأَنَّا لَا نَدْرِىٓ أَشَرٌّ أُرِيدَ بِمَن فِى ٱلْأَرْضِ أَمْ أَرَادَ بِهِمْ رَبُّهُمْ رَشَدًا ﴿١٠﴾﴾

---

(١) في د: النثر والنظم.

(٢) قال أبو الفتح: وَغُلِّطَ الذي رواه (يعني عن عكرمة)، قال:
فأما «جَدُّ رَبُّنَا» فإنه على إنكار ابن مجاهد صحيح؛ وذلك أنه أراد: وأنه تعالى جَدُّ جَدُّ رَبِّنَا على البدل، ثم حذف الثاني، وأقام المضاف إليه مقامه. وهذا على قوله (سبحانه): ﴿إِنَّا زَيَّنا السماءَ الدُّنْيا بِزِينةٍ الكواكبِ﴾، أي: زينةِ الكواكب، فـ«الكواكب» إذاً بدل من «زينة».
فإن قلت: فإن الكواكب قد تسمى زينة، والربُّ (تعالى) لا يسمى جَدًّا.
قيل: الكواكب في الحقيقة ليست زينة، لكنها ذات الزينة. ألا ترى إلى القراءة بالإضافة وهي قوله: «بزِينَةِ الكواكبِ»؟ وأنت أيضاً تقول: تعالى رَبُّنَا، كما تقول: تعالى جَدُّ رَبِّنَا. فالتعالي مستعمل معهما جميعاً، كما يقال: يسرّني زيدٌ قيامُه، وأنت تقول: يسرني زيد ويسرّني قيامه. وهذا بيان ما أنكره ابن مجاهد.
ينظر: «المحتسب» (٢/ ٣٣٢)، و«مختصر الشواذ» ص: (١٦٣)، و«المحرر الوجيز» (٥/ ٣٧٩)، و«البحر المحيط» (٨/ ٣٤١)، و«الدر المصون» (٦/ ٣٩٠).

١٨٧ أ وقوله تعالى: ﴿وأنه كان رجال من الإنس يعوذون/ برجال من الجن...﴾ الآية، منَ القُرَّاءِ مَنْ كَسَرَ الهمزةَ مِنْ «إِنَّهُ»، ومنهمْ من فَتَحَها[1]، والكسْرُ أوْجَهُ، والمعنَىٰ في الآيةِ: ما كَانَتِ العربُ تفعله في أسْفَارِها من أنَّ الرَّجُلَ إذا أرادَ المَبِيتَ بِوَادٍ، صاحَ بأعْلَىٰ صوتِه: يا عزيزَ هٰذَا الوَادِي؛ إني أعوذُ بكَ مِنَ السُّفَهَاءِ الذين في طاعتِكَ، ويعتقدُ بذلكَ أنَّ الجِنِّيَّ يحميه ويمنعه، قال قتادة: فكانت الجنُّ تحتقرُ بني آدمَ وتَزْدَرِيهم لِمَا تَرَى مِنْ جَهلِهِم، فكانوا يَزِيدُونَهمْ مخافةً، ويتعرضُون للتَّخَيُّلِ لهم، ويُغْوُونَهم، في إرادَتِهم، فهذا هو الرَّهَقُ الذي زادته الجنُّ بني آدم[2]، وقال مجاهد وغيره: بنو آدمَ همُ الذينَ زَادُوا الجنَّ رَهَقاً وهي الجَرَاءَةُ والطُّغْيان[3] وقَدْ فَسَّر قوم الرَّهَقَ بالإثْم.

وقوله: ﴿وأنهم ظنوا﴾ يريدُ به بني آدم.

وقوله: ﴿كما ظننتم﴾ مخاطبةٌ لقومِهم من الجنِّ وقولهم: ﴿أن لن يبعث اللَّه أحداً﴾ يحتملُ معنيين: أحَدُهُما بَعْثُ الحَشْرِ من القبورِ، والآخرُ بَعْثُ آدَمِيٍّ رَسُولاً، وذكر المَهدوي تأويلاً ثالثاً، أنَّ المعنى: وأنَّ الجنَّ ظَنُّوا كما ظَنَنْتُمْ أيها الإنسُ، فهِي مخاطَبَةٌ من اللَّهِ تعالى، قال الثعلبيُّ: وقيل: إن قَولَه: ﴿وأنه كان رجال من الإنس...﴾ الآية، ابتداء إخْبارٍ مِنَ اللَّه تعالى، ليسَ هو من كلامِ الجنِّ، انتهى، فهو وِفَاقٌ لما ذكره المهدوي، وقولهم: ﴿وأنا لمسنا السماء﴾ قال جمهورُ المتأولينَ: معناه الْتَمَسْنَا، والشُّهُبُ كواكبُ الرجْم والحَرَسُ يحتملُ أن يريدَ الرَّمْيَ بالشُّهُبِ، وكرَّرَ المعْنَى بلفظٍ مختلف، ويحتملُ أن يريدَ الملائكةَ، و﴿مقاعِدَ﴾: جَمْع مَقْعَدٍ وقَدْ تَقَدَّمَ بيانُ ذلِكَ في سورةِ الحِجْرِ، وقولهم: ﴿فمن يستمع الآن...﴾ الآية، قَطْعٌ على أنَّ كلَّ مَنِ استمع الآنَ أحْرَقَه شهابٌ [فليسَ هنا

---

(١) قرأ ابن كثير ونافع وأبو بكر: «وإنه تعالى جد ربنا» بكسر الهمزات، إلا قوله: «أنه استمع»، و«أن لو استقاموا»، و«أن المساجد للّه»، فإنهم قرؤوا بالفتح. وزاد ابن كثير، وأبو عمرو عليهما: «وأنه لما قام عبد اللّه».
وقرأ ابن عامر، وحمزة، والكسائي كل ذلك بالفتح إلا ما جاء بعد قول، أو بعد فاء جزاء، وحفص عن عاصم مثل حمزة.
ينظر: **«العنوان»**(١٩٨)، و**«شرح شعلة»** (٦٠٩)، و**«إتحاف»** (٢/ ٥٦٥)، و**«السبعة»** (٦٥٦)، و**«الحجة»** (٦/ ٣٣٠)، و**«إعراب القراءات»** (٢/ ٤٠٠)، و**«حجة القراءات»** (٧٢٧)، و**«معاني القراءات»** (٣/ ٩٦)، و**«شرح الطيبة»** (٦/ ٧٣).

(٢) أخرجه الطبري (١٢/ ٢٦٤)، رقم: (٣٥٠٧٦) بنحوه. وذكره ابن عطية (٥/ ٣٨٠)، وابن كثير (٤/ ٤٢٨).

(٣) أخرجه الطبري (١٢/ ٢٦٤)، رقم: (٣٥٠٨٠) بنحوه، وذكره البغوي (٤/ ٤٠٢)، وابن كثير (٤/ ٤٢٨)، والسيوطي في **«الدر المنثور»** (٦/ ٤٣٢)، وعزاه لعبد بن حميد، وابن المنذر.

بَعْدُ سَمْعٌ إِنَّما الإحراقُ عِنْدَ الاِستماع][1]، وهذا يقتضي أنَّ الرَّجْمَ كَانَ في الجاهليةِ، ولكنَّه لم يكنْ بمُسْتأصِلٍ، فَلَمَّا جاءَ الإسْلاَمُ، اشْتَدَّ الأَمْرُ؛ حَتَّىٰ لم يكُنْ فِيه وَلاَ/ يَسِيرُ سَمَاحَةٍ، ١٨٧ ب
و﴿رَصَداً﴾: نعتٌ لـ«شِهَاب» ووصفَه بالمصْدَرِ، وقولهم: ﴿وأنا لا ندري أشر أريد بمن في الأرض...﴾ الآية، معناه: لاَ نَدْرِي أَيُؤْمِنُ الناسُ بهذا النبيِّ فَيَرْشُدُوا، أَمْ يَكْفُرُونَ بِهِ فَيَنْزِلَ بِهِمُ الشَّرُّ، وعبارة الثعلبي: «وأنا لا ندري أشر أريد بمن في الأرض» حينَ حُرِسَتِ السماءُ ومُنِعْنَا السَّمْعَ، ﴿أم أراد بهم ربهم رشداً﴾، انتهى.

﴿وَأَنَّا مِنَّا ٱلصَّٰلِحُونَ وَمِنَّا دُونَ ذَٰلِكَۖ كُنَّا طَرَآئِقَ قِدَدًا ﴿١١﴾ وَأَنَّا ظَنَنَّآ أَن لَّن نُّعۡجِزَ ٱللَّهَ فِي ٱلۡأَرۡضِ وَلَن نُّعۡجِزَهُۥ هَرَبًا ﴿١٢﴾ وَأَنَّا لَمَّا سَمِعۡنَا ٱلۡهُدَىٰٓ ءَامَنَّا بِهِۦۖ فَمَن يُؤۡمِنۢ بِرَبِّهِۦ فَلَا يَخَافُ بَخۡسٗا وَلَا رَهَقٗا ﴿١٣﴾ وَأَنَّا مِنَّا ٱلۡمُسۡلِمُونَ وَمِنَّا ٱلۡقَٰسِطُونَۖ فَمَنۡ أَسۡلَمَ فَأُوْلَٰٓئِكَ تَحَرَّوۡاْ رَشَدٗا ﴿١٤﴾ وَأَمَّا ٱلۡقَٰسِطُونَ فَكَانُواْ لِجَهَنَّمَ حَطَبٗا ﴿١٥﴾﴾

وقولهم: ﴿وأنا منا الصالحون﴾ إلى آخرِ قولهم: ﴿ومنا القاسطون﴾ هُوَ من قولِ الجِنّ، وقولهم: ﴿ومنا دون ذلك﴾ أي: غَيْرُ صالحين، * ص *: ﴿دونَ ذلك﴾ قِيل: بمعنى غَيْرُ ذلك، وقيلَ: دُونَ ذلكَ في الصلاحِ، فـ«دون» في موضِعِ الصِّفَةِ لمحذوفٍ، أي: ومنَّا قومٌ دونَ ذلك، انتهى، والطرائقُ: السِّيَرُ المختلفَة، والقِدَدُ كذلكَ هي الأشياء المختلفة كأنه قَدَّ قُدَّ بعضُها من بعضٍ وفُصِلَ، قال ابن عباس وغيره: ﴿طرائِقَ قِدَداً﴾ أهواء مختلفةً[2]. وقولهم: ﴿وأنا ظننا﴾ أي: تَيَقَّنَّا، فالظَّنّ هنا بمعنى الْعِلْمِ ﴿أن لن نعجز اللَّه في الأرض...﴾ الآية، وهذا إخبارٌ منهم عَنْ حَالِهِمْ بَعْدِ إيمانِهم بما سمعوا من نبينا محمد ﷺ، و﴿الهدى﴾ يريدونَ به القرآنَ، والبَخْسُ النَّقْصُ، والرَّهَقُ تَحْمِيلُ مَا لاَ يطاقُ، وما يَثْقُل، قال ابن عباس: البَخْسُ نَقْصُ الحسناتِ[3]، والرَّهَقُ الزيادةُ في السيئات.

وقوله تعالى: ﴿فمن أسلم فأولئك تحروا رشداً﴾ الوجْهُ فيه أنْ يكونَ مخاطَبَةً من اللَّه تعالى لنبيه محمد ـ عليه السلام ـ ويُؤيِّدُه ما بَعْدَه من الآياتِ، و﴿تحروا﴾ معناه: طَلَبُوا باجتهادهم.

---

(١) سقط في: د.
(٢) أخرجه الطبري (١٢/ ٢٦٦)، رقم: (٣٥٠٨٩) بنحوه. وذكره ابن عطية (٥/ ٣٨٢)، وابن كثير (٤/ ٤٣٠)، والسيوطي في «الدر المنثور» (٦/ ٤٣٥)، وعزاه لابن جرير، وابن أبي حاتم.
(٣) أخرجه الطبري (١٢/ ٢٦٧)، رقم: (٣٥٠٩٥) بنحوه، وذكره ابن عطية (٥/ ٣٨٢)، وابن كثير (٤/ ٤٣٠)، والسيوطي في «الدر المنثور» (٦/ ٤٣٥)، وعزاه لابن المنذر، وابن أبي حاتم.

﴿وَأَلَّوِ ٱسْتَقَٰمُواْ عَلَى ٱلطَّرِيقَةِ لَأَسْقَيْنَٰهُم مَّآءً غَدَقًا ﴿١٦﴾ لِّنَفْتِنَهُمْ فِيهِ وَمَن يُعْرِضْ عَن ذِكْرِ رَبِّهِۦ يَسْلُكْهُ عَذَابًا صَعَدًا ﴿١٧﴾ وَأَنَّ ٱلْمَسَٰجِدَ لِلَّهِ فَلَا تَدْعُواْ مَعَ ٱللَّهِ أَحَدًا ﴿١٨﴾﴾

وقوله سبحانه: ﴿وألّو استقاموا على الطريقة...﴾ الآيةَ، قال ابن عباس وقتادة ومجاهد وابن جبير: الضميرُ في قوله: ﴿اسْتَقَامُوا﴾ عائِدٌ عَلى القاسِطينَ، والمعنى: لوِ اسْتَقَامُوا على طريقةِ الإسْلاَمِ والحَقِّ لأَنْعَمْنَا عليهم[1]/، وهذا المعنى نحوُ قوله تعالى: ﴿وَلَوْ أَنَّ أَهْلَ الكِتَابِ آمَنُواْ واتَّقَوْا...﴾ [المائدة: ٦٥] الآية إلى قوله: ﴿لأَكَلُوا مِنْ فَوْقِهِمْ وَمِنْ تَحْتِ أَرْجُلِهِم﴾ والقَاسِطُ الظَّالِم، والماء الغَدَقُ هو الماءُ الكثيرُ، و﴿لنفتنهم﴾: معناه: لنختبرَهم، قال عمر بن الخطاب ـ رضي اللَّه عنه ـ: حيْثُ يكونُ الماءُ فَثَمَّ المالُ، وحَيْثُ المالُ فَثَمَّ الفِتْنَةُ[2]، ونَزَعَ بهذه الآية، وقال الحسن وجماعة من التابعين: كانتِ الصحابَةُ ـ رضي اللَّه عنهم ـ سَامِعينَ مُطِيعينَ فَلَمَّا فُتِحَتْ كُنُوزُ كِسْرَى وقَيْصَرَ على الناس، ثَارَتِ الفِتَن[3]، و«نُسْلكه» نُدْخلُه، و﴿صَعَداً﴾: معناه: شَاقًّا، وقال ابن عباس وأبو سعيد الخدري: ﴿صعداً﴾ جَبَلٌ في النارِ[4]، و﴿أَنَّ المسَاجِدَ لِلَّهِ﴾ قيل: أرادَ البيوتَ التي للعبادةِ والصلاةِ في كلِّ ملةٍ، وقال الحسن: أرادَ بها كلَّ موضِع يُسْجَدُ فيه؛ إذ الأَرْضُ كلها جُعِلَتْ مَسْجِداً لهذه الأمة[5]، ورُوِيَ: أنّ هذه الآيةَ نَزَلَتْ بسبب تَغَلُّبِ قريشٍ عَلى الكعبةِ حينئذٍ، فقيل للنبي ﷺ: المواضعُ كلُّها لِلَّهِ فَاعْبُدْه حيثُ كنتَ، قال * ع[6] *: والمسَاجِدُ المخصوصَةُ بَيِّنَةُ التَمَكُّنِ في كونها لِلَّهِ تعالى، فيصلُحُ أنْ تُفْرَدَ للعبادةِ، وكلُّ مَا هُوَ خَالِصٌ لِلَّهِ تعالى، وأنْ لاَ يُتَحَدَّثَ بها في أمورِ الدنيا، ولا يُجْعَلُ فيها لِغَيرِ اللَّهِ نَصِيبٌ.

١٨٨ أ

﴿وَأَنَّهُۥ لَمَّا قَامَ عَبْدُ ٱللَّهِ يَدْعُوهُ كَادُواْ يَكُونُونَ عَلَيْهِ لِبَدًا ﴿١٩﴾ قُلْ إِنَّمَآ أَدْعُواْ رَبِّى وَلَآ أُشْرِكُ بِهِۦٓ أَحَدًا﴾

---

(١) أخرجه الطبري (١٢/ ٢٦٨ ـ ٢٦٩)، أرقام: (٣٥١٠٤، ٣٥١٠٥)، (٣٥١٠٧ ـ ٣٥١٠٨) بنحوه، وذكره ابن عطية (٥/ ٣٨٢)، وابن كثير (٤/ ٤٣١)، والسيوطي في «الدر المنثور» (٦/ ٤٣٥ ـ ٤٣٦)، وعزاه لعبد بن حميد عن قتادة، وعزاه أيضاً لابن أبي حاتم، عن ابن عباس، ولعبد بن حميد وابن المنذر عن مجاهد.

(٢) أخرجه الطبري (١٢/ ٢٦٩)، رقم: (٣٥١١٧) بنحوه وذكره ابن عطية (٥/ ٣٨٣).

(٣) ذكره ابن عطية (٥/ ٣٨٣).

(٤) أخرجه الطبري (١٢/ ٢٧٠)، رقم: (٣٥١٢٣) بنحوه عن ابن عباس. وذكره ابن عطية (٥/ ٣٨٣)، وابن كثير (٤/ ٤٣١).

(٥) ذكره البغوي (٤/ ٤٠٤)، وذكره ابن عطية (٥/ ٣٨٣).

(٦) ينظر: «المحرر الوجيز» (٥/ ٣٨٣).

﴿٢٠﴾ قُلْ إِنِّي لَآ أَمْلِكُ لَكُمْ ضَرًّا وَلَا رَشَدًا ﴿٢١﴾ قُلْ إِنِّي لَن يُجِيرَنِي مِنَ ٱللَّهِ أَحَدٌ وَلَنْ أَجِدَ مِن دُونِهِۦ مُلْتَحَدًا ﴿٢٢﴾ ﴾

وقوله تعالى: ﴿وأنه لما قام عبد اللَّه﴾ يحتملُ: أنْ يكونَ خِطَاباً مِنَ اللَّهِ تعالى، ويحتملُ: أنْ يَكُونَ إخباراً عَنِ الجِنِّ، وَعَبْدُ اللَّهِ هو محمد ﷺ، والضميرُ في ﴿كادوا﴾ يحتملُ: أنْ يكونَ لكفارِ قريشٍ، وغيرِهم في اجتماعهم على رَدِّ أمرِهِ ﷺ، وقيلَ: الضميرُ للجِنِّ، والمعنى أنهم كادوا يَتَقَصَّفُونَ عليه[1]؛ لاسْتِماعِ القرآن، وقال ابن جبير: معنى الآيةِ أنَّها قَوْلُ الجِنِّ لقومِهم؛ يحكُون لَهُم، والعَبْدُ محمدٌ ـ عليه السلام[2] ـ، والضميرُ في ﴿كَادُوا﴾/ لأَصْحَابِهِ الذينَ يُطِيعُونَ له ويَقْتَدُونَ بِهِ في الصلاةِ فَهُمْ عليه لِبَدٌ، واللِبَدُ: الجماعاتُ شُبِّهَتْ بالشَّيءِ المُتَلبِّدِ، وقال البخاريُّ: قال ابن عباس: ﴿لِبَداً﴾ أعْوَاناً[3]، انتهى، و﴿يدعوه﴾ معناه: يَعْبُدُه، وقيل: عبدُ اللَّهِ في الآيةِ المرادُ به نوحٌ، **وقرأ** جمهور السبعة: «قالَ إِنَّما أَدْعُوا رَبِّي» **وقرأ** حمزةُ وعاصمٌ وأبو عمرو بخلافٍ عنه[4]: «قُلْ»، ثم أمَرَ اللَّهُ تعالى محمداً ـ عليه السلام ـ بالتَّبَرِّي مِنَ القُدْرَةِ، وأنَّه لاَ يَمْلِكُ لأَحَدٍ ضَرًّا ولا نفعاً، والملتَحَدُ: المَلْجَأُ[5] الذي يُمَال إليه، ومنه الإلْحادُ وهو الميل.

١٨٨ ب

﴿إِلَّا بَلَٰغًا مِّنَ ٱللَّهِ وَرِسَٰلَٰتِهِۦ وَمَن يَعْصِ ٱللَّهَ وَرَسُولَهُۥ فَإِنَّ لَهُۥ نَارَ جَهَنَّمَ خَٰلِدِينَ فِيهَآ أَبَدًا ﴿٢٣﴾ حَتَّىٰٓ إِذَا رَأَوْا۟ مَا يُوعَدُونَ فَسَيَعْلَمُونَ مَنْ أَضْعَفُ نَاصِرًا وَأَقَلُّ عَدَدًا ﴿٢٤﴾ ﴾

وقوله: ﴿إلا بلاغاً﴾ قال قتادة: التقدير: لا أمْلِكُ إلاَّ بَلاَغاً إلَيْكُمْ، فأمَّا الإيمانُ وَالكُفْرُ، فَلاَ أَمْلِكُهُ[6]، وقال الحسن: ما معناه أنَّه اسْتِثْنَاءٌ منقَطِع، والمعنى: لَنْ يجيرَني مِنَ

---

(١) أي يزدحمون عليه. ينظر: «**لسان العرب**» (٣٦٥٥).

(٢) أخرجه الطبري (١٢/ ٢٧٢)، رقم: (٣٥١٣٣) بنحوه، وذكره البغوي (٤/ ٤٠٤)، وابن عطية (٥/ ٣٨٤)، وابن كثير (٤/ ٤٣٢).

(٣) أخرجه الطبري (١٢/ ٢٧٣)، رقم: (٣٥١٤١)، وذكره ابن عطية (٥/ ٣٨٤)، والسيوطي في «**الدر المنثور**» (٦/ ٤٣٧)، وعزاه لابن المنذر، وابن أبي حاتم.

(٤) وحجة هؤلاء إجماع على ما بعده على الأمر فَرَدُّ ما اختلفوا فيه إلى ما أجمعوا عليه أولى. وحجة الباقين أن ذكر الغيبة قد تقدم، وهو قوله: «وأنه لما قام عبد اللَّه»، وقوله: «قال إنما أدعو».
ينظر: «**السبعة**» (٦٥٧)، و«**الحجة**» (٦/ ٣٣٣)، و«**إعراب القراءات**» (٢/ ٤٠٢)، و«**حجة القراءات**» (٧٢٩)، و«**معاني القراءات**» (٣/ ٩٨)، و«**شرح الطيبة**» (٦/ ٧٦)، و«**العنوان**» (١٩٨)، و«**شرح شعلة**» (٦١٠)، و«**إتحاف**» (٢/ ٥٦٧).

(٥) في د: الملتجأ.

(٦) أخرجه الطبري (١٢/ ٢٧٥)، رقم: (٣٥١٥٠).

اللَّه أحَدٌ إلا بلاغاً[١] فإنّي إنْ بَلَّغْتُ، رَحِمَني بذلك، أي: بِسَبَبِ ذلك.

وقوله تعالى: ﴿ومن يعص اللَّه﴾ يريدُ: بالكفر، بدليلِ تَأبيدِ الخلود.

﴿قُلْ إِنْ أَدْرِىٓ أَقَرِيبٌ مَّا تُوعَدُونَ أَمْ يَجْعَلُ لَهُۥ رَبِّىٓ أَمَدًا ﴿٢٥﴾ عَٰلِمُ ٱلْغَيْبِ فَلَا يُظْهِرُ عَلَىٰ غَيْبِهِۦٓ أَحَدًا ﴿٢٦﴾ إِلَّا مَنِ ٱرْتَضَىٰ مِن رَّسُولٍ فَإِنَّهُۥ يَسْلُكُ مِنۢ بَيْنِ يَدَيْهِ وَمِنْ خَلْفِهِۦ رَصَدًا ﴿٢٧﴾ لِّيَعْلَمَ أَن قَدْ أَبْلَغُوا۟ رِسَٰلَٰتِ رَبِّهِمْ وَأَحَاطَ بِمَا لَدَيْهِمْ وَأَحْصَىٰ كُلَّ شَىْءٍ عَدَدًۢا ﴿٢٨﴾﴾

وقوله تعالى: ﴿قل إن أدري أقريب ما توعدون﴾ يعني عَذَابَهم الذي وُعِدُوا به، والأمدُ المُدَّةُ والغايةُ.

وقوله تعالى: ﴿إلا من ارتضى من رسول﴾ معناه فإنه يُظْهِرُه عَلَى ما شَاءَ مما هو قليلٌ من كثير، [ثم] يَبُثُّ تعالى حَوْلَ ذلك الملَكِ الرَّسُولِ حَفَظَةً رَصَداً لإبليسَ وحِزْبِه من الجنِ والإنْس.

وقوله تعالى: ﴿ليعلم أن قد أبلغوا. . .﴾ الآية، قال ابنُ جُبَيْرٍ: لِيعْلَمَ محمدٌ أنَّ الملائِكَة الحَفَظَةَ الرَّصَد النازِلينَ بَيْنَ يدي جبريلَ وخَلْفَه قَدْ أبلغوا رسالاتِ رَبِّهم[٢]، وقال مجاهد: معناه لِيَعْلَمَ مَنْ كَذَّبَ أو أشْرَكَ أنَّ الرُّسُلَ قَدْ بَلَّغَتْ[٣]، وقيل: المعنى لِيَعْلَمَ اللَّهُ تَعَالَى رُسُلَه مُبَلِّغَةً خَارِجَةً إلى الوُجُودِ، لأنَّ عِلْمَه بكلِّ شَيْءٍ قَدْ تَقَدَّمَ، والضميرُ في ﴿أحَاطَ﴾ و﴿أحْصَى﴾ للَّه سبحانه لاَ غَيْر. ١٨٩ أ

---

(١) ذكره ابن عطية (٥/ ٣٨٤)، وذكره أبو حيان (٨/ ٣٤٦).

(٢) ذكره ابن عطية (٥/ ٣٨٥)، وابن كثير (٤/ ٤٣٣)، والسيوطي في «الدر المنثور» (٦/ ٤٣٨)، وعزاه لعبد بن حميد، وابن جرير، وابن المنذر، وابن أبي حاتم، وأبي الشيخ في «العظمة».

(٣) أخرجه الطبري (١٢/ ٢٧٧)، رقم: (٣٥١٦٣) بنحوه، وابن عطية (٥/ ٣٨٥)، وابن كثير (٤/ ٤٣٣)، والسيوطي في «الدر المنثور» (٦/ ٤٣٩)، وعزاه لعبد بن حميد.

تَفْسِيرُ سُورَةِ المُزَّمِّلِ

وَهِيَ مَكِّيَّةٌ في قَوْلِ الجُمْهُورِ

إلا قَوْلَه: ﴿إن ربك يعلم﴾ إلى آخرِ السورةِ فمدنيٌّ، وقال جماعةٌ: هي مكية كلُّها.

بِسْمِ ٱللَّهِ ٱلرَّحْمَٰنِ ٱلرَّحِيمِ

﴿يَٰٓأَيُّهَا ٱلْمُزَّمِّلُ ﴿١﴾ قُمِ ٱلَّيْلَ إِلَّا قَلِيلًا ﴿٢﴾ نِّصْفَهُۥٓ أَوِ ٱنقُصْ مِنْهُ قَلِيلًا ﴿٣﴾ أَوْ زِدْ عَلَيْهِ وَرَتِّلِ ٱلْقُرْءَانَ تَرْتِيلًا ﴿٤﴾﴾

قوله عز وجل: ﴿يأيها المزمل﴾ نداءٌ للنبيِّ ﷺ، قال السهيلي: المُزَّمِّلُ اسمٌ مشتقٌ من حالتِه التي كَانَ عليها ـ عليه السلام ـ حينَ الخطابِ، وكذلكَ المدَّثِّرُ، وفي خطابِه بهذَا الاسْم فائِدَتان: إحداهما: الملاطفةُ فإنَّ العربَ إذا قَصَدَتْ ملاطَفَةَ المخاطَبِ، وتَرْكَ معاتَبَتِهِ سَمَّوْهُ بِاسْم مشتقٍ من حالتِه، كقوله ـ عليه السلام ـ لعلي حين غَاضَبَ فاطمةَ: قُمْ أبا تُرَابٍ، إشعَاراً له أنه غَيْرُ عاتبٍ عليه، وملاطَفَةً له، والفائدة الثانية: التنبيهُ لكلِّ مُتَزَمِّلٍ راقدٍ ليلَه؛ لينتبهَ إلى قيامِ الليل وذكرِ اللَّه فيه، لأنَّ الاسْمَ المشتق من الفعلِ، يَشْتَرِكُ فيه معَ المخاطَب كلُّ مَنْ عَمِلَ بذلك العملِ، واتَّصَفَ بتلك الصفةِ، انتهى، والتَزَمُّلُ الالْتِفَافُ في الثياب، قال جمهور المفسرين وهو في البخاري وغيره: إنَّ النبي ﷺ لمَّا جَاءَه المَلَكُ في غار حراء وَحَاوَرَه بما حَاوَرَه به، رَجَعَ رسول اللَّه ﷺ إلى خَدِيجَةَ فَقَال: زَمِّلُوني زَمِّلُوني؛ فنزلت «يأيها المدثر» و[على هذا نزلت «يأيها المزمل»][1].

وقوله تعالى: ﴿قم الليل إلا قليلاً﴾ قال جمهور العلماءِ: هو أمْرُ نَدْبٍ، وقيل كَانَ فَرْضاً وقْتَ نزول الآيةِ، وقال بعضُهم: كان فرضاً على النبي ﷺ خاصَّةً وبَقِيَ كذلك حتى تُوُفِّي، وقيل غير هذا.

---

(١) سقط في: د.

وقوله تعالى: ﴿نِصْفَه﴾ يحتملُ: أن يكونَ بَدَلاً من قوله قليلاً، * ص *: ﴿إلا قليلاً﴾ استثناءٌ من الليلِ، و﴿نصفه﴾ قيل: بَدَلٌ من الليل وعلى هذا يكون استثناءُ ﴿إلا قليلاً﴾ منه، أي: قم نصفَ الليل إلا قليلاً منه، والضميرُ في قوله: ﴿أو انقص منه﴾، ﴿أو زد عليه﴾ عائدٌ على النصْفِ وقيل: ﴿نصفه﴾: بدل من قوله:/ ﴿إلا قليلاً﴾ قَالَ أبو ١٨٩ ب البَقَاءِ؛ وهو أشْبَهُ بظاهرِ الآيةِ، انتهى، قال * ع[1] *: وكَيْفَ مَا تَقَلَّبَ المعنى فإنه أمْر بقيام نصفِ الليلِ، أو أكْثَر شيئاً أو أقَلَّ شيئاً، فالأكْثر عند العلماء لا يُزِيدُ على الثُّلثَيْنِ، والأقَلُّ لاَ يَنْحَطُّ عَن الثلثِ، ويُقَوِّي هذا حديثُ ابنِ عَبَّاسٍ في مَبِيتِهِ في بيت ميمونة؛ قال: فلما انْتَصَفَ الليلُ أو قَبْلَه بقليلٍ أو بعده بقليل، قام رسول اللَّه ﷺ، قال * ع[2] *: ويلزمُ على هذا البَدَلِ الذي ذَكَرْنَاه أن يكونَ نصفُ الليل قَدْ وَقَعَ عليه الوصفُ بقليلٍ، وقَدْ يحتملُ عندي قوله: ﴿إلا قليلاً﴾ أنْ يكون استثناءً من القيام، فنجعلُ الليلَ اسْم جِنْسٍ ثم قال: ﴿إلا قليلاً﴾ أي: إلا الليالي التي تُخِلُّ بقيامِها لعذرٍ، وَهَذَا [النظرُ يَحْسُنُ مَعَ القولِ بالنَّدْبِ جِدًّا، قال * ص *: وهذا [النَّظَرُ خلافُ ظاهرِ الآية، انتهى، والضميرُ في ﴿منه﴾ و﴿عليه﴾ عائِدَان على][3] النصف.

وقوله سبحانه: ﴿ورتل﴾: معناه في اللغةِ: تَمَهَّلْ وَفَرِّقْ بَيْنَ الحروفِ، لِتَبِينَ، والمقْصِدُ أنْ يَجِدَ الفِكْرُ فُسْحَةً للنَّظَرِ وفَهْمِ المعاني، وبذلكَ يَرِقُّ القَلْبُ، ويَفِيضُ عليه النُّورُ والرحمة، قال ابن كيسان: المُرادُ: تَفْهَمُه تالياً له، ورُوِي في صحيح الحديث: أن قراءةَ رسولِ اللَّه ﷺ كانَتْ بيِّنَةً مُتَرسِّلَةً، لو شاء أحَد أنْ يَعُدَّ الحروفَ لعَدَّها، قال الغزاليُّ في «الإحياء»: واعْلَمْ أنَّ التَرْتِيلَ والتَّؤُدَةَ أقْرَبُ إلى التوقير والاحترامِ، وأشَدُّ تأثيراً في القلبِ من الهَذْرَمَةِ والاسْتِعْجَالِ، والمَقْصُودُ مِنَ القراءَةِ التفكُّرُ، والترتيلُ مُعِينٌ عَلَيْهِ، وللناس عاداتٌ مختلفة في الخَتْمِ، وأوْلَى مَا يُرْجَعُ إليه في التقديراتِ قَوْلُ النبي ﷺ، وَقَدْ قَال ـ عليه الصَّلاةُ والسلام ـ: «مَنْ قَرَأَ القُرْآنَ في أَقَلَّ مِن ثَلاَثٍ، لَمْ يَفْقَهْهُ» وذلك لأَنَّ الزيادةَ عليهَا تمنعُ الترتيلَ المطلوبَ، وقَدْ كَرِهَ جماعةٌ الختمَ في يومٍ ولَيْلَةٍ، والتفصيلُ في مقدار القراءة أنَّه إنْ كَانَ التالي من العُبَّادِ السالكينَ طريقَ العَمَلِ، فلاَ يَنْبَغِي له أن يَنْقُصَ من خَتْمَتَيْنِ في الأُسْبُوعِ، وإنْ كانَ من السالكينَ بأعْمَالِ القَلْبِ وضرُوب الفِكْرِ،/ أو من المشغولين بِنَشْرِ ١٩٠ أ العلمِ فَلا بأسَ أنْ يَقْتَصِر في الأُسْبُوعِ على ختمةٍ، وإنْ كَانَ نَافِذَ الفِكْرِ في مَعَانِي القرآن فَقَدْ

---

(١) ينظر: «المحرر الوجيز» (٥/ ٣٨٧).

(٢) ينظر: المصدر السابق.

(٣) سقط في: د.

يكتفِي في الشهر بمرةٍ لحاجَتِهِ إلى كَثْرَةِ التَّرْدِيدِ والتأمُّل، انتهى، ورَوَى ابنُ المباركِ في «**رقائقه**»: قال: حدثنا إسماعيل عن أبي المتوكِّل الناجي: «أنَّ النَّبِيَّ ﷺ قَامَ ذَاتَ لَيْلَةٍ بِآيَةٍ مِنَ القُرْآنِ يُكَرِّرُهَا عَلَىٰ نَفْسِهِ»[1]، انتهى.

﴿إِنَّا سَنُلْقِي عَلَيْكَ قَوْلًا ثَقِيلًا ۝٥ إِنَّ نَاشِئَةَ ٱلَّيْلِ هِيَ أَشَدُّ وَطْئًا وَأَقْوَمُ قِيلًا ۝٦ إِنَّ لَكَ فِي ٱلنَّهَارِ سَبْحًا طَوِيلًا ۝٧ وَٱذْكُرِ ٱسْمَ رَبِّكَ وَتَبَتَّلْ إِلَيْهِ تَبْتِيلًا ۝٨ رَّبُّ ٱلْمَشْرِقِ وَٱلْمَغْرِبِ لَآ إِلَٰهَ إِلَّا هُوَ فَٱتَّخِذْهُ وَكِيلًا ۝٩ وَٱصْبِرْ عَلَىٰ مَا يَقُولُونَ وَٱهْجُرْهُمْ هَجْرًا جَمِيلًا ۝١٠﴾

وقوله تعالى: ﴿إنا سنلقي عليك قولاً ثقيلاً﴾ يعني القُرآن، واخْتُلِفَ لم سمّاه ثقيلاً، فقال جماعةٌ مِنَ المفسرينَ: لِمَا كَانَ يَحُلُّ برسولِ اللَّه ﷺ مِنْ ثِقْلِ الجِسْم؛ حَتَّى إنَّه كَانَ إذا أُوحي إليه وهُو على نَاقَتِهِ؛ بَرَكَتْ بِهِ وحَتَّى كَادَتْ فَخِذُه أنْ تَرُضَّ[2] فَخِذَ زَيْدِ بن ثابت - رضي اللَّه عنه -، وقيل: لثِقَلِهِ على الكفارِ والمنافقينَ بإعْجَازِه ووَعْدِه ووعيدِهِ ونحو ذلك، وقال حُذَّاقُ العلماء: معناه: ثَقِيلُ المَعانِي من الأَمْرِ بالطاعاتِ، والتكاليفِ الشرعية من الجهاد، ومزاولةِ الأعمال الصالحاتِ دائماً، قال الحسن: إنَّ الهَذَّ خَفِيفٌ ولَكِنَّ العَمَل ثقيل[3]* ت *: والصوابُ عندي أَنْ يُقَالَ: أما ثِقَلُه باعتبارِ النبي ﷺ، فهو مَا كَان يَجِدُه - عليه السلامُ - من الثقل المَحْسُوسِ وأما ثِقَلُه باعتبارِ سائرِ الأمةِ فهو ما ذُكِرَ من ثقل المعاني، وقَدْ زَجَرَ مالكٌ سائِلاً سأله عن مسألةٍ وَقَالَ: يا أبا عَبْدِ اللَّه؛ إنها مسألةٌ خفيفةٌ؛ فغَضِبَ مالكٌ وقال: لَيْسَ في العِلم خَفِيفٌ أَمَا سَمِعْتَ قَوْلَ اللَّه تعالى: ﴿إنا سنلقي عليك قولاً ثقيلاً﴾ فَالْعِلْمُ كُلُّه ثقيلٌ، انتهى من «**المدارك**» لعياضٍ.

وقوله سبحانه: ﴿إن ناشئة الليل﴾ قال ابن جُبَيْرٍ وغيره: هي لَفْظَةٌ حَبَشِيَّةٌ؛ نَشَأَ الرجلُ إذا قَامَ من الليلِ[4] فـ﴿نَاشِئَة﴾ على هذا جَمْعُ ناشىء أي: قَائِمٌ، و﴿أشد/ وطأ﴾ معناه: ثُبُوتاً واسْتِقْلاَلاً بالقيام، **وقرأ** أبو عمرو وابن عامر وجماعة كابن عباس وابن الزبير ١٩٠ ب

(١) أخرجه ابن المبارك في «**الزهد**» ص: (٣٥)، رقم: (١٠٤).
(٢) الرَّضُّ: الدَّقُّ الجَرِيشُ. ينظر: «**النهاية**» (٢/ ٢٢٩).
(٣) أخرجه الطبري (١٢/ ٢٨١)، رقم: (٣٥١٩٠) بنحوه، والبغوي (٤/ ٤٠٨) بنحوه، وابن عطية (٥/ ٣٨٧)، والسيوطي في «**الدر المنثور**» (٦/ ٤٤٣)، وعزاه لعبد بن حميد، وابن المنذر، وابن نصر.
(٤) أخرجه الطبري (١٢/ ٢٨٢)، رقم: (٣٥١٩٦) بنحوه عن ابن جبير عن ابن عباس. وذكره البغوي (٤/ ٤٠٨)، وابن عطية (٥/ ٣٨٧)، وابن كثير (٤/ ٤٣٥)،

وغيرهم[١]: «وِطَاءً» ـ بكسر الواوِ ـ مَمْدُوداً عَلى وَزْنِ «فِعَالٍ» على معنى المُوَاطَأَةِ والموَافَقَةِ، وهو أن يواطىء قلبَه لسانهُ، والموَاطأةُ هِي الموافَقَةُ، فهذه مواطأَةٌ صحيحة؛ لخلو البَالِ من أشْغَالِ النَّهارِ، وبهذا المعنى فَسَّر اللفظَ مجاهدٌ[٢] وغيره، قال الثعلبيّ: واخْتَارَ هذه القراءةَ أبو عبيدٍ وقال جماعة: ﴿ناشئة الليل﴾ سَاعَاتُه كلُّها، لأنَّها تَنْشَأُ شَيْئاً بعد شيءٍ، وقيل في تفسير ﴿ناشئة الليل﴾ غَيْرُ هذا، وقرأ أنس بن مالك «وأصْوَبُ قِيلاً» فقيل له: إنما هو ﴿أقْوَم﴾ فَقَالَ: أقْوَمُ وأصْوَبُ وَاحِدٌ.

وقوله تعالى: ﴿إن لك في النهار سبحاً طويلاً﴾ أي: تَصَرُّفاً وَتَرَدُّداً في أمُورِكَ، ومنه السِّبَاحةُ في الماء، ﴿وَتَبَتَّلْ﴾ معناه: انْقَطِعْ إليه انْقِطَاعاً؛ هذا لفظ ابن عطاء على ما نقله الثعلبي، انتهى، وأما * ع[٣]* فقال: معناه انْقَطِعْ مِنْ كلِّ شيءٍ إلا مِنْهُ وأفْزَعْ إليه، قال زيد بن أسلم: التَبَتُّلُ: رَفْضُ الدُّنْيَا[٤]، ومنه بُتِلَ الحَبْلُ، و﴿تَبْتيلاً﴾ مَصْدر على غير الصَّدْرِ، قال أبو حيان[٥]: وحُسْنُه كونُه فاصلةً، انتهى، قال ابن العربي في «أحكامه»: فالتَبَتُّلُ المأمورُ بِهِ في الآيةِ الانْقِطَاعُ إلى اللَّهِ تعالى بإخْلاَصِ العِبَادَةِ، وَهُوَ اختيارُ البخاريّ، والتَبَتُّلُ المنهي عنه في الحديثِ هُو سُلُوكُ مَسْلَكِ النصارى في تَرْكِ النِّكَاحِ والتَّرَهُّبِ في الصوامِع، انتهى، والوَكِيلُ القائم بالأمْرِ الذي تُوكَلُ إليه الأشياء.

وقوله: ﴿واهجرهم هجراً جميلاً﴾ منسُوخٌ بآية السيف.

﴿وَذَرْنِي وَٱلْمُكَذِّبِينَ أُوْلِي ٱلنَّعْمَةِ وَمَهِّلْهُمْ قَلِيلًا ﴿١١﴾ إِنَّ لَدَيْنَآ أَنكَالًا وَجَحِيمًا ﴿١٢﴾ وَطَعَامًا ذَا غُصَّةٍ وَعَذَابًا أَلِيمًا ﴿١٣﴾ يَوْمَ تَرْجُفُ ٱلْأَرْضُ وَٱلْجِبَالُ وَكَانَتِ ٱلْجِبَالُ كَثِيبًا مَّهِيلًا ﴿١٤﴾﴾

وقوله سبحانه: ﴿وذرني والمكذبين أولي النعمة﴾ الآية، وعيدٌ بيِّنٌ، والمعنى لاَ تَشْغَلْ بهِم فِكْرَك وكِلْهُمْ إليَّ، والنعمةُ: غَضَارَةُ العَيْشِ وكثرةُ المالِ والمشارُ إليهم كفارُ قريشٍ أصحابُ/ القليب ببدرٍ، و﴿لَدَيْنَا﴾ بمنزلة «عِنْدِنَا» والأنْكَال: جمع نَكْلٍ، وهو القَيْدُ ١٩١ أ

(١) ينظر: «السبعة» (٦٥٨)، و«الحجة» (٦/ ٣٣٥)، و«إعراب القراءات» (٢/ ٤٠٥)، و«حجة القراءات» (٧٣٠)، و«معاني القراءات» (٣/ ٩٩)، و«شرح الطيبة» (٦/ ٧٧)، و«العنوان» (١٩٩)، و«شرح شعلة» (٦١١)، و«إتحاف» (٢/ ٥٦٨).

(٢) أخرجه الطبري (١٢/ ٢٨٤)، رقم: (٣٥٢١٩، ٣٥٢٢٠، ٣٥٢٢١)، وذكره ابن عطية (٥/ ٣٨٨)، والسيوطي في «الدر المنثور» (٦/ ٤٤٥)، وعزاه لعبد بن حميد.

(٣) ينظر: «المحرر الوجيز» (٥/ ٣٨٨).

(٤) ينظر: ابن عطية (٥/ ٣٨٨).

(٥) ينظر: «البحر المحيط» (٨/ ٣٥٥).

من الحديدِ، ويُرْوَى أَنَّها قيودٌ سُودٌ مِن النار، والطَّعَامُ ذُو الغُصَّةِ شَجَرَةُ الزَّقُّوم، قَالَه مجاهد وغيره[1]، وقال ابن عباس: شَوْكٌ من نارٍ يَعْتَرِضُ في حُلُوقِهِم[2] وكلُّ مَطْعُوم هُنَالِكَ فَهُو ذُو غُصَّة، ورُوِي أَنَّ النبيَّ ﷺ قَرَأَ هذهِ الآيةَ فَصَعِقَ[3]، والرَّجَفَانُ الاهْتِزَازُ والاضْطِرَابُ مِنْ فَزَعٍ وَهَوْلٍ، و«المَهِيلُ»: اللَّيِّنُ الرِّخْوُ الذي يَذْهَبُ بالرِّيحِ، وقال البخاريّ: ﴿كَثِيباً مهيلاً﴾ رَمْلاً سَائِلاً، انتهى.

﴿إِنَّآ أَرْسَلْنَآ إِلَيْكُمْ رَسُولًا شَٰهِدًا عَلَيْكُمْ كَمَآ أَرْسَلْنَآ إِلَىٰ فِرْعَوْنَ رَسُولًا ﴿١٥﴾ فَعَصَىٰ فِرْعَوْنُ ٱلرَّسُولَ فَأَخَذْنَٰهُ أَخْذًا وَبِيلًا ﴿١٦﴾ فَكَيْفَ تَتَّقُونَ إِن كَفَرْتُمْ يَوْمًا يَجْعَلُ ٱلْوِلْدَٰنَ شِيبًا ﴿١٧﴾﴾

وقوله تعالى: ﴿إنا أرسلنا إليكم...﴾ الآية، خطابٌ للعالم لكِنِ المواجَهُونَ قريشٌ، و﴿شَاهداً عليكم﴾ نَحْو قولِهِ: ﴿وجِئْنَا بِكَ عَلَى هَؤُلاَءِ شَهِيداً﴾ [النساء: ٤١] والوَبِيلُ: الشَّدِيدُ الرَّدَى.

وقوله تعالى: ﴿فكيف تتقون﴾ معناه: كَيْفَ تَجْعَلُونَ وِقَايةً لأنفسِكم، و﴿يوماً﴾ مفعولٌ بـ﴿تَتَقون﴾، وقِيلَ: هو مفعولٌ بـ﴿كَفَرْتُمْ﴾ ويكونُ ﴿كُفرتُم﴾ بمعنى: جَحَدْتم، فـ ﴿تتقون﴾ على هذا منَ التقوى، أي: تتقونَ عذابَ اللَّهِ، ويجوزُ أن يكونَ ﴿يوماً﴾ ظرفاً والمعنى: تتقونَ عِقَابَ اللَّه يوماً، وعبارةُ الثعلبي: ﴿فكيف تتقون إن كفرتم﴾ أي كيف تَتَحَصَّنُونَ من عذابِ يَوْمٍ يَشِيبُ فيه الطفلُ لهولِه إنْ كفرتُم، ثم ذَكَرَ نحو ما تقدم، انتهى، وحَكَى * ص *: ، عن بعضِ الناسِ جَوازَ أنْ يكونَ ﴿يوماً﴾ ظرفاً أي: فكيفَ لَكُمْ بالتقوَى في يومِ القيامَةِ إنْ كفرتم في الدنيا، * ت *: وهَذَا هُوَ مُرَادُ * ع[4] *، قَالَ أبو حيان[5]: و﴿شيباً﴾ مفعولٌ ثانٍ لـ﴿يجعل﴾ وهُو جَمْع أشْيَب، انتهى.

﴿ٱلسَّمَآءُ مُنفَطِرٌۢ بِهِۦ كَانَ وَعْدُهُۥ مَفْعُولًا ﴿١٨﴾ إِنَّ هَٰذِهِۦ تَذْكِرَةٌ فَمَن شَآءَ ٱتَّخَذَ إِلَىٰ رَبِّهِۦ سَبِيلًا ﴿١٩﴾﴾

---

(١) أخرجه الطبري (١٢/ ٢٨٩)، رقم: (٣٥٢٦٧)، وذكره ابن عطية (٥/ ٣٨٩)، والسيوطي في «الدر المنثور» (٦/ ٤٤٦)، وعزاه لعبد بن حميد.

(٢) أخرجه الطبري (١٢/ ٢٨٩)، رقم: (٣٥٢٦٦)، وذكره ابن عطية (٥/ ٣٨٩)، وابن كثير (٤/ ٤٣٧)، والسيوطي في «الدر المنثور» (٦/ ٤٤٦)، وعزاه لعبد بن حميد، وابن أبي الدنيا، في صفة النار، وعبد الله في «زوائد الزهد»، وابن جرير، وابن المنذر، والحاكم، وصححه البيهقي في «البعث».

(٣) ذكره السيوطي في «الدر المنثور» (٦/ ٤٤٦)، وعزاه إلى أحمد في «الزهد»، وهناد وعبد بن حميد، ومحمد بن نصر عن حمران به.

(٤) ينظر: «المحرر الوجيز» (٥/ ٣٨٩).

(٥) ينظر: «البحر المحيط» (٨/ ٣٥٧).

وقوله تعالى: ﴿السماء منفطر به﴾ أي ذاتُ انفِطارٍ، والانفطارُ التَّصَدُّعُ والانْشِقَاقُ، والضميرُ في ﴿به﴾ قال منذر وغيره: عائِد على اليومِ؛ وكذا قَال * ص *: إن ضمير ﴿به﴾ يعودُ على اليومِ والباء سببيةٌ/ أو ظرفيةٌ، انتهى،، وفي «صحيح مسلم» مِنْ رواية ١٩١ ب عبدِ اللَّه بن عمرو: وذَكَرَ ﷺ: بَعْثُ النَّارِ مِنْ كُلِّ أَلْفٍ تِسْعُمِائَةٍ وَتِسْعَةٌ وَتِسْعُونَ إِلَى النَّارِ وَوَاحِدٌ إِلَى الجَنَّةِ، قَالَ: فَذَلِكَ يَوْمَ يَجْعَلُ الوِلْدَانَ شِيباً، وذلك ﴿يَوْمَ يُكْشَفُ عَنْ سَاقٍ﴾ [القلم: ٤٢] الحديث[1]، انتهى، وقيل: عائدٌ على اللَّه، أي مُنْفَطِرٌ بأمْرِه وقُدْرَتِهِ، والضميرُ في قوله: ﴿وعده﴾ الظاهر أنَّه يعود على اللَّه تعالى.

وقوله تعالى: ﴿إن هذه تذكرة...﴾ الآية، الإشَارَةُ بـ«هذه» تحتملُ: إلى ما ذُكِرَ من الأَنْكَالِ والجحيم، والأَخْذِ الوبيل، وتحتملُ: أنْ تَكُونَ إلى السورةِ بجُمْلَتِها، وتحتملُ: أنْ تَكُونَ إلى آياتِ القرآن بجُمْلَتِها.

وقوله سبحانه: ﴿فمن شاء اتخذَ إلى ربه سبيلاً﴾ لَيْسَ معناه إبَاحَةُ الأمْرِ وضِدِّه، بل الكلامُ يتضمَّنُ الوَعْدَ والوعيدَ، والسبيلُ هنا سبيلُ الخيرِ والطاعة.

﴿۞ إِنَّ رَبَّكَ يَعْلَمُ أَنَّكَ تَقُومُ أَدْنَىٰ مِن ثُلُثَيِ ٱلَّيْلِ وَنِصْفَهُۥ وَثُلُثَهُۥ وَطَآئِفَةٌ مِّنَ ٱلَّذِينَ مَعَكَ ۚ وَٱللَّهُ يُقَدِّرُ ٱلَّيْلَ وَٱلنَّهَارَ ۚ عَلِمَ أَن لَّن تُحْصُوهُ فَتَابَ عَلَيْكُمْ ۖ فَٱقْرَءُوا۟ مَا تَيَسَّرَ مِنَ ٱلْقُرْءَانِ ۚ عَلِمَ أَن سَيَكُونُ مِنكُم مَّرْضَىٰ ۙ وَءَاخَرُونَ يَضْرِبُونَ فِى ٱلْأَرْضِ يَبْتَغُونَ مِن فَضْلِ ٱللَّهِ ۙ وَءَاخَرُونَ يُقَٰتِلُونَ فِى سَبِيلِ ٱللَّهِ ۖ فَٱقْرَءُوا۟ مَا تَيَسَّرَ مِنْهُ ۚ وَأَقِيمُوا۟ ٱلصَّلَوٰةَ وَءَاتُوا۟ ٱلزَّكَوٰةَ وَأَقْرِضُوا۟ ٱللَّهَ قَرْضًا حَسَنًا ۚ وَمَا تُقَدِّمُوا۟ لِأَنفُسِكُم مِّنْ خَيْرٍ تَجِدُوهُ عِندَ ٱللَّهِ هُوَ خَيْرًا وَأَعْظَمَ أَجْرًا ۚ وَٱسْتَغْفِرُوا۟ ٱللَّهَ ۖ إِنَّ ٱللَّهَ غَفُورٌ رَّحِيمٌ ﴿٢٠﴾﴾

وقوله سبحانه: ﴿إنَّ ربَّكَ يَعْلَمُ أنك تقوم...﴾ الآية، المعنى أنَّ اللَّهَ تعالى يعلمُ أنَّكَ تَقُومُ أنْتَ وغيرك من أُمَّتِك قياماً مختلفاً مَرَّةً يكْثُرُ ومرَّةً يَقلّ، ومرة أدْنَى من الثلثين،

---

(١) أخرجه البخاري (٦/ ٤٤٠)، كتاب «أحاديث الأنبياء» باب: قصة يأجوج ومأجوج (٣٣٤٨)، (٨/ ٢٩٥)، كتاب «التفسير» باب: ﴿وترى الناس سكارى﴾ (٤٧٤١)، (١١/ ٣٩٦)، كتاب «الرقاق» باب: قول اللَّه عزّ وجل: ﴿إن زلزلة الساعة شيء عظيم﴾ (٦٥٣٠)، (١٣/ ٤٦٢)، كتاب «التوحيد» باب: قول اللَّه تعالى: ﴿ولا تنفع الشفاعة عنده إلا لمن أذن له حتى إذا فزع عن قلوبهم قالوا ماذا قال ربكم قالوا. الحق وهو العلي الكبير﴾ (٧٤٨٣)، ومسلم (٢/ ٦٤٢ ـ ٤٦٣) ـ الأبي، كتاب «الإيمان» باب: يقول اللَّه لآدم: أخرج بعث النار من كل ألف تسعمائة وتسعة وتسعين (٣٧٩)، والنسائي (٦/ ٤٠٩) ـ «الكبرى»، كتاب «التفسير» باب: ﴿وترى الناس سكارى، وما هم بسكارى﴾ (١١٣٣٩/ ١).
وفي الباب من حديث أبي هريرة في «الصحيح»:
أخرجه البخاري (١١/ ٣٨٥)، كتاب «الرقاق» باب الحشر (٢٥٢٩).

ومرة أدنى من النصفِ، ومرة أدْنَى من الثلث، وذلك لِعَدَم تَحْصِيل البَشَرِ لِمَقَادِيرِ الزمان، مع عُذْرِ النَّوْمِ، وتقديرُ الزمان حقيقةٌ إنما هو للَّهِ تعالى، وأما البشَرُ فلا يُحْصِي ذلك، فتابَ اللَّه عليهمْ، أي: رَجَعَ بهم من الثِّقَلِ إلى الخِفَّةِ وأمرهم بقراءةِ ما تيسَّر، ونحوَ هذَا تُعْطِي عِبَارةُ الفراء، ومنذر فإنهما قالا: تُحْصُوه تَحْفَظُوه، وهذا التأويلُ هو على قراءة الخفضِ عَطْفاً على الثلثين وهي **قراءة** أبي عمرٍو ونافعٍ وابن عامر، وأمَّا مَنْ **قرأ**: «ونصفَه وثلثَه» بالنَّصْبِ عَطْفاً على أدْنَى وهي **قراءة** باقي السبعةِ[1]، فالمعنى عندَهم أنَّ اللَّه تعالى قَدْ عَلِمَ أنهم يَقْدِرُونَ الزمانَ على نحو مَا أَمَرَ بِهِ تعالى، في قوله: ﴿نصفه أو انقص منه قليلاً * أو زد عليه﴾ [المزمل: ٣ـ ٤] فلم يبقَ إلا قوله: ﴿أن لن تحصوه﴾ فمعناه لَنْ يُطِيقُوا قيامَه
١٩٢أ / لِكَثْرَتِهِ وشدتهِ، فَخَفَّفَ اللَّهُ عنهم فَضْلاً منه؛ لا لِعِلَّةِ جهلهم بالتقدير وإحصاء الأوقاتِ، ونَحوَ هذا تُعْطي عبارةُ الحسن وابن جبير؛ فإنهما قالا: تحصُوه: تُطِيقُوه[2]، وعبارةُ الثعلبيِّ: ومَنْ قَرَأَ بالنَّصْبِ؛ فالمعنى: وتَقُومُ نصْفَه وثلثَه، قال الفراء: وهو الأشْبَه بالصَّوَابِ؛ لأنه قَالَ أَقَلَّ مِنَ الثلثينِ، ثم ذكر تفسيرَ القلةِ لا تَفْسِيرَ أَقَلّ مِنَ القلةِ، انتهى، ولو عَبَّر الفَرَّاءُ بالأَرْجَحِ، لكانَ أحْسَنَ أدباً، وعَنْ عُبَادَةَ بْنِ الصَّامِتِ عن النبي ﷺ أنه قال: «مَنْ تَعَارَّ مِنَ اللَّيْلِ، فَقَالَ: لاَ إِلٰه لاَّ اللَّهُ وَحْدَهُ لاَ شَرِيكَ لَهُ لَهُ المُلْكُ وَلَهُ الحَمْدُ، وَهُوَ عَلَىٰ كُلِّ شَيْءٍ قَدير، الحَمْدُ للَّهِ وَسُبْحَانَ اللَّهِ وَلاَ إِلٰهَ إِلاَّ اللَّهُ وَاللَّهُ أَكْبَرُ وَلاَ حَوْلَ وَلاَ قُوَّةَ إِلاَّ بِاللَّهِ»[3] ثم قال: «اللَّهُمَّ، اغْفِرْ لي، أَوْ دَعَا، اسْتُجِيبَ لَهُ، فإنْ تَوَضَّأَ، ثُمَّ صَلَّىٰ قُبِلَتْ صَلاَتُهُ»، رواه الجماعة إلا مسلماً، وَتَعَارَّ ـ بتشديدِ الرَّاءِ ـ مَعْنَاه: اسْتَيْقَظَ، انتهى من «**السلاح**».

وقوله تعالى: ﴿فاقرءوا ما تيسَّرَ من القرآن﴾ قال الثعلبيُّ أي: مَا خَفَّ وَسَهُلَ بغير مِقْدَارٍ مِنَ القِرَاءَةِ، والمُدَّةِ، وقيل: المعنى فَصَلُّوا ما تيسَّر فَعَبَّر بالقراءةِ عنها. * ت *: وهذا هو الأصَحُّ عند ابن العربي، انتهى، قال * ع[4] *: قوله: ﴿فاقرءوا ما تيسر من

---

(١) ينظر: «**الحجة**» (٦/ ٣٣٦)، و«**إعراب القراءات**» (٢/ ٤٠٧)، و«**معاني القراءات**» (٢/ ١٠٠)، و«**شرح الطيبة**» (٦/ ٧٧)، و«**العنوان**» (١٩٩)، و«**حجة القراءات**» (٧٣١)، و«**شرح شعلة**» (٦١٢)، و«**إتحاف**» (٢/ ٥٦٩).

(٢) أخرجه الطبري (١٢/ ٢٩٣ ـ ٢٩٤)، رقم: (٣٥٢٩٢ ـ ٣٥٢٩٣)، عن الحسن، ورقم (٣٥٢٩٤) عن سعيد، وذكره البغوي (٤/ ٤١١)، وابن عطية (٥/ ٣٩٠)، والسيوطي في «**الدر المنثور**» (٦/ ٤٤٨)، وعزاه لعبد بن حميد، وابن المنذر.

(٣) في د: باللَّه العلي العظيم.

(٤) ينظر: «**المحرر الوجيز**» (٥/ ٣٩٠).

القرآن﴾ هو أمْرُ نَدْبٍ في قولِ الجمهور، وقال جماعة: هو فَرْضٌ لاَ بُدَّ منه ولو خَمْسِينَ آيةً، وقال الحسنُ وابن سيرين: قيامُ الليل فَرْضٌ[1] وَلَوْ قَدْرُ حَلْبِ شَاةٍ، إلا أنَّ الحسنَ قال: مَنْ قَرأَ مِائَة آيةٍ لَمْ يُحَاجَّهُ القرآن[2]؛ واسْتَحْسَنَ هذا جماعةٌ من العلماء؛ قال بعضهم: والركعتانِ بَعْدَ العشاءِ مَعَ الوِتْرِ دَاخِلَتَانِ في امتثالِ هذا الأَمْرِ؛ ومن زَادَ زَادَهُ اللَّه ثواباً، * ت *: ينبغي للعاقِلِ المبَادَرَةُ إلى تَحْصِيلِ الخَيْرَاتِ قَبْلَ هُجُومِ صَوْلَةِ المَمَاتِ، قَالَ البَاجِيُّ في «**سنن الصالحين**» له: قَالَتْ بنت الربيعِ بْنِ خُثَيْم لأبيها: يا أَبَتِ/ ما لِي أَرَى ١٩٢ ب
النَّاسَ يَنَامُونَ وأَنْتَ لاَ تَنَامُ، قال: إِنَّ أَبَاكِ يَخَافُ البَيَاتَ، قال الباجيُّ ـ رحمه اللَّه تعالى ـ: ولي في هذا المعنى: [من الرجز]

قَدْ أَفْلَحَ القَانِتُ في جُنْحِ الدُّجَىٰ ... يَتْلُو الْكِتَابَ العَرَبِيَّ النَّيِّرَا
[فَقَائِماً وَرَاكِعاً وَسَاجِدا ... مُبْتَهِلاً مُسْتَغْبِراً مُسْتَغْفِرَا][3]
لَهُ حَنِينٌ وَشَهِيقٌ وَبُكَا ... يَبُلُّ مِنْ أَدْمُعِهِ تُرْبَ الثَّرَىٰ
إِنَّا لَسَفْرٌ نَبْتَغِي نَيْلَ الْهُدَىٰ ... فَفِي السُّرَىٰ بُغْيَتُنَا لاَ في الْكَرَا
مَنْ يَنْصَبِ اللَّيْلَ يَنَلْ رَاحَتَهُ ... عِنْدَ الصَّبَاحِ يَحْمَدُ القَوْمُ السُّرَىٰ

انتهى، والضربُ في الأرضِ هو السَّفَرُ للتجارةِ ابتغاءَ فضلِ اللَّهِ سبحانه، فذكرَ اللَّه سبحانه أَعْذَارَ بني آدمَ التي هي حائلةٌ بينَهم وبيْنَ قيامِ الليل، ثم كرَّر سبحانَه الأَمْرَ بقراءةِ ما تَيَسَّر منه تأكِيداً، والصلاةُ والزكاة هنا هما المفروضَتَانِ، فمن قال: إن القِيَامَ من الليلِ غَيْرُ واجبٍ؛ قال: معنى الآية خُذُوا من هذا النَّفْلِ بما تَيَسَّر وحَافِظُوا على فَرَائِضِكم، ومَنْ قال: إن شَيْئاً من القيامِ واجبٌ؛ قال: قَدْ قَرَنَه اللَّهُ بالفرائِضِ؛ لأنه فَرْضٌ وإِقْراضُ اللَّه تعالى هو إسْلاَفُ العملِ الصالحِ عنده، **وقرأ** جمهورُ الناس[4] «هو خيراً» على أن يكونَ «هو» فَصْلاً، قال بعضُ العلماءِ: الاستِغفارُ بَعْدَ الصلاة مُسْتَنْبَطٌ من هذه الآيةِ، ومن قوله تعالى: ﴿كَانُوا قَلِيلاً مِنَ اللَّيْلِ مَا يَهْجَعُونَ * وبالأَسْحَارِ هُمْ يَسْتَغْفِرُونَ﴾ [الذاريات: ١٧ـ ١٨] قال

---

(١) ذكره ابن عطية (٥/ ٣٩٠).
(٢) أخرجه الطبري (١٢/ ٢٩٤)، رقم: (٣٥٣٠١)، وذكره ابن عطية (٥/ ٣٩٠ ـ ٣٩١).
(٣) سقط في: د.
(٤) وقرأ محمد بن السميفع، وأبو السمال: «هو خَيْرٌ» بالرفع.
ينظر: «**مختصر الشواذ**» ص: (١٦٤)، و«**المحرر الوجيز**» (٥/ ٣٩١)، و«**البحر المحيط**» (٨/ ٣٥٩)، و«**الدر المصون**» (٦/ ٤١٠).

* ع[1] *: وَعَهِدْتُ أبي ـ رحمه اللَّه ـ يَسْتَغْفِر اللَّهَ إثْرَ كل مكتُوبةٍ ثَلاثاً بِعَقِبِ السلام، ويأثر في ذلك حديثاً، فكان هذا الاستغفارُ من التقصيرِ وتَقَلُّبِ الفِكْرِ أثْنَاء الصلاة، وكان السلفُ الصالحُ يُصَلُّونَ إلى طلوع الفجر؛ ثم يجلسُون للاسْتِغْفَار. * ت *: وما ذكره * ع *: ـ رحمه اللَّه ـ عَنْ أبيه رَوَاهُ مسلم وأبو داودَ والترمذي والنسائي وابنُ ماجَه عن ثوبان قال: «كان رسول اللَّه ﷺ إذا انْصَرَفَ/ مِنْ صَلاَتِهِ، اسْتَغْفَرَ ثَلاَثاً وقَالَ: «اللَّهُمَّ، أَنْتَ السَّلاَمُ وَمِنْكَ السَّلاَمُ تَبَارَكْتَ ذَا الجَلاَلِ والأكْرَام»[2]، قال الوليدُ: فقلتُ للأوزاعيِّ: كَيْفَ الاسْتِغْفَارُ؟ قال: تَقُولُ: أَسْتَغْفِرُ اللَّهَ، أَسْتَغْفِرُ اللَّهَ، أَسْتَغْفِرُ اللَّهَ، وفي روايةٍ لمسلم من حديثِ عائشةَ: «يَا ذَا الجَلاَلِ والإِكْرَامِ»، انتهى من «**سلاح المؤمن**».

١٩٣أ

---

(١) ينظر: «**المحرر الوجيز**» (٥/ ٣٩١).

(٢) أخرجه مسلم (٥/ ٢٦/ ١٣٥ ـ ١٣٦)، وأبو داود (١/ ٤٧٤)، كتاب «الصلاة» باب: ما يقول الرجل إذا سلَّم (١٥١٢)، والترمذي (٢/ ٩٥ ـ ٩٦)، كتاب «الصلاة» باب: ما جاء إذا سلَّمَ من الصلاة(٢٩٨ ـ ٢٩٩)، وابن ماجه (١/ ٢٩٨)، كتاب «إقامة الصلاة والسنة فيها» باب: ما يقال بعد التسليم (٩٢٤)، وابن حبان (٥/ ٣٤٠ ـ ٣٤١)، كتاب «الصلاة» باب: فصل في القنوط (٢٠٠٠ ـ ٢٠٠١)، وأحمد (٦/ ١٨٤)، والنسائي (٣/ ٦٩)، كتاب «السهو» باب: الذكر بعد الاستغفار (١٣٣٨)، وفي «**الكبرى**» (١/ ٣٩٧)، كتاب «صفة الصلاة» باب: الاستغفار بعد السلام (١٢٦١).

قال الترمذي: حديث عائشة، حديث حسن.

وفي الباب من حديث ثوبان: أخرجه أبو داود (١/ ٤٧٥)، كتاب «الصلاة» باب: ما يقول الرجل إذا سلم (١٥١٣)، والنسائي (٣/ ٦٩)، كتاب «السهو» باب: الاستغفار بعد السلام (١٣٣٧)، وفي «**الكبرى**» (١/ ٣٩٧)، كتاب «صفة الصلاة» باب: الاستغفار بعد السلام (١٢٦١)، والطيالسي (١/ ١٠٥)، كتاب «الصلاة» باب: أذكار متنوعة تقال بعد الخروج من الصلاة(٤٧٦)، وابن حبان (٥/ ٣٤٣ ـ ٣٤٤)، كتاب «الصلاة» باب: فصل في القنوت.

تَفسِيرُ سُورَةِ المُدَّثِّرِ

وهِيَ مَكِّيَّةٌ بِإجْمَاعٍ

بِسْمِ ٱللَّهِ ٱلرَّحْمَٰنِ ٱلرَّحِيمِ

﴿يَٰٓأَيُّهَا ٱلْمُدَّثِّرُ ۝١ قُمْ فَأَنذِرْ ۝٢ وَرَبَّكَ فَكَبِّرْ ۝٣ وَثِيَابَكَ فَطَهِّرْ ۝٤ وَٱلرُّجْزَ فَٱهْجُرْ ۝٥ وَلَا تَمْنُن تَسْتَكْثِرُ ۝٦﴾

قوله عز وجل: ﴿يأيها المدثر * قم فأنذر﴾ الآيةَ، اخْتُلِفَ في أول ما نزل من القرآن، فقال الجمهورُ هو: ﴿اقرأ باسم ربك﴾ وهذَا هو الأَصَحُّ، وقال جابرٌ وجماعةٌ هو: ﴿يأيها المدثر﴾[1]، * ص *: والتَّدَثُّرُ: لُبْسُ الدِّثَارِ، وهو الثَّوْبُ الذي فَوْقَ الشِّعَارِ، والشِّعَارُ الثَّوبُ الذي يلي الجَسَدَ؛ ومنه قوله: ـ عليه السلام ـ: «الأَنْصَارُ شِعَارٌ، وَالنَّاسُ دِثَارٌ» انتهى.

وقوله تعالى: ﴿قم فأنذر﴾ بَعْثَةٌ عامةٌ إلى جميع الخلق.

﴿وربك فكبر﴾ أي: فعظمْ.

﴿وثيابك فطهر﴾ قال ابنُ زيدٍ وجماعة: هو أمْرٌ بتطهيرِ الثيابِ حَقِيقةً[2]، وذَهَبَ الشافعيُّ وغيرُه من هذه الآيةِ إلى: وجُوبِ غَسْلِ النَّجَاسَاتِ مِنَ الثيابِ، وقالَ الجُمْهُورُ: هَذِه الألْفَاظُ اسْتِعَارَةٌ في تنقيةِ الأفْعَالِ والنَّفْسِ، والعِرْضِ، وهذا كما تقول: فلانٌ طَاهِرُ الثوبِ، ويقال للفَاجِرِ: دَنِسُ الثَّوْبِ، قال ابن العربي في «**أحكامه**»: والذي يقول إنها الثيابُ المَجَازِيَّة أكْثَرَ، وكثيراً ما تستعملُه العَرَبُ، قال أبو كَبْشَةَ: [الطويل]

---

(١) أخرجه الطبري (١٢/ ٢٩٧)، رقم: (٣٥٣٠٩)، وذكره البغوي (٤/ ٤١٢، ٤١٣)، وابن عطية (٥/ ٣٩٢)، وابن كثير (٤/ ٤٤٠)، والسيوطي في «**الدر المنثور**» (٦/ ٤٥٠)، وعزاه للطيالسي، وعبد الرزاق، وأحمد، وعبد بن حميد، والبخاري، ومسلم، والترمذي، وابن الضريس، وابن جرير، وابن المنذر، وابن مردويه، وابن الأنباري في المصاحف.

(٢) أخرجه الطبري (١٢/ ٣٠٠)، رقم: (٣٥٣٣٧)، وذكره البغوي (٤/ ٤١٣)، وابن عطية (٥/ ٣٩٢)، وابن كثير (٤/ ٤٤١) بنحوه.

ثِيَابُ بَنِي عَوْفٍ طَهَارَىٰ نَقِيَّةٌ وَأَوْجُهُهُمْ عِنْدَ المَشَاهِدِ غُرَّانُ[١]

يعني: بطهارةِ ثيابهم وسلامَتهم من الدَّنَاءَاتِ، وقال غَيْلاَنُ بْنُ سَلَمَةَ الثَّقَفِيُّ: [الطويل]

فَإِنِّي بِحَمْدِ اللَّهِ لاَ ثَوْبَ فَاجِرٍ لَبِسْتُ وَلاَ مِنْ غَدْرَةٍ أَتَقَنَّعُ[٢]

١٩٣ ب وَلَيْسَ يمتنع أن تُحْمَلَ الآيةُ على عمومِ المرادِ فيها بالحقيقةِ[٣]/ والمجازِ[٤] على ما بيَّناه في أصولِ الفقه، وإذا حملنَاها على الثيابِ المعلومَة؛ فهي تتناول معنيين: أحدهما: تَقْصِيرُ الأَذْيَالِ؛ فإنَّها إذا أُرْسِلَتْ تَدَنَّسَتْ، وتَقْصِيرُ الذيلِ أَنْقى لثَوْبِه وأتْقَى لربِّه، المَعْنَى الثَّاني: غَسْلُها من النَّجاسَةِ فهو ظَاهِرٌ منها صحيحٌ فيها، انتهى، قال الشيخ أبو الحسن الشاذليُّ - رضي اللَّه عنه -: رأَيْتُ النبيَّ ﷺ في المَنَامِ، فقالَ: يَا عَلِيُّ، طَهِّرْ ثِيَابَكَ مِنَ الدَّنَسِ، تَحْظَ بمَدَدِ اللَّهِ في كُلِّ نَفَسٍ، فَقُلْتُ: وَمَا ثِيَابي يَا رَسُولَ اللَّهِ؟ فَقَالَ: إنَّ اللَّهَ كَسَاكَ [حُلَّةَ المَعْرِفَةِ، ثُمَّ][٥] حُلَّةَ المَحَبَّةِ، ثُمَّ حلةَ التَّوْحِيدِ، ثُمَّ حُلَّةَ الإيمَانِ، ثُمَّ حُلَّةَ

---

(١) البيت في «ديوانه» (٨٣)، و«المحكم» (٤/ ١٧٥)، و«العين» (٤/ ١٩)، و«الصحاح» (طهر)، و«البحر المحيط» (٨/ ٣٦٣).

(٢) ينظر: «المحرر الوجيز» (٥/ ٣٩٢)، «البحر المحيط» (٨/ ٣٦٣)، القرطبي (١٩/ ٤٢).

(٣) ينظر: «البحر المحيط» للزركشي (٢/ ١٥٢)، «سلاسل الذهب» له ص: (١٨٢)، «التمهيد» للأسنوي ص: (١٨٥)، «نهاية السول» له (٢/ ١٤٥)، «منهاج العقول» للبدخشي (١/ ٣٢٧)، «غاية الوصول» للشيخ زكريا الأنصاري ص: (٤٦)، «التحصيل من المحصول» للأرموي (١/ ٢٢١)، «المستصفى» للغزالي (١/ ٣٤١)، «حاشية البناني» (١/ ٣٠٠)، «الإبهاج» لابن السبكي(١/ ٢٧١)، «الآيات البينات» لابن القاسم العبادي (٢/ ١٥٢)، «تخريج الفروع على الأصول» للزنجاني ص: (٦٨)، «حاشية العطار على جمع الجوامع» (١/ ٣٩٣)، «المعتمد» لأبي الحسين (١/ ١٤، ٢/ ٤٠٥)، «الإحكام في أصول الأحكام» لابن حزم (٤/ ٤٣٧)، «التحرير» لابن الهمام ص: (١٦٠)، «تيسير التحرير» لأمير بادشاه (١/ ٧٢، ٢/ ٢).

(٤) ينظر: «البحر المحيط» للزركشي (٢/ ١٥٨)، «سلاسل الذهب» له ص: (١٩٠)، «التمهيد» للأسنوي ص: (١٨٥)، «نهاية السول» له (٢/ ١٤٥)، «منهاج العقول» للبدخشي (١/ ٣٥٤)، «غاية الوصول» للشيخ زكريا الأنصاري ص: (٤٧)، «التحصيل من المحصول» للأرموي (١/ ٢٢١)، «المستصفى» للغزالي (١/ ٣٤١)، «حاشية البناني» (١/ ٣٠٤)، «الإبهاج» لابن السبكي(١/ ٢٧١)، «الآيات البينات» لابن القاسم العبادي (٢/ ١٥٢)، «تخريج الفروع على الأصول» للزنجاني ص: (٣٨٧)، «حاشية العطار على جمع الجوامع» (١/ ٣٩٩)، «المعتمد» لأبي الحسين (١/ ١٤، ٢/ ٤٠٥)، «الإحكام في أصول الأحكام» لابن حزم (٤/ ٤٣٧)، «التحرير» لابن الهمام ص: (١٦٠)، «تيسير التحرير» لأمير بادشاه (١/ ٧٣، ٢/ ٣)، «كشف الأسرار» للنسفي (١/ ٢٢٦).

(٥) سقط في: د.

الإِسْلاَم، فَمَنْ عَرَفَ اللَّهَ صَغُرَ لديهِ كُلُّ شَيْءٍ، ومَنْ أَحَبَّ اللَّهَ هَانَ عَلَيْهِ كُلُّ شَيْءٍ، وَمَنْ وَحَّدَ اللَّهَ، لَمْ يُشْرِكْ به شَيْئاً، ومَنْ آمَنَ بِاللَّهِ أَمِنَ مِنْ كُلِّ شَيْءٍ، وَمَنْ أَسْلَمَ لِلَّهِ قَلَّمَا يَعْصِيهِ، وإِنْ عَصَاهُ، اعْتَذَرَ إِلَيْهِ، وَإِذَا اعْتَذَرَ إليه، قَبِلَ عُذْرَه، قال: فَفَهِمْتُ حِينَئِذٍ مَعْنَىٰ قولِهِ عَزَّ وَجَلَّ: ﴿وَثِيَابَكَ فَطَهِّرْ﴾ انتهى من «**التنوير**» لابن عطاء اللَّه.

﴿والرُّجْزَ﴾ يعني الأَصْنَام والأَوْثَانَ، وقال ابن عباس: الرُّجْزُ السَّخَط[1] يعني: اهْجُرْ ما يؤدي إليه ويوجبُه، واخْتُلِفَ في معنى قولِهِ تعالى: ﴿ولا تَمْنُنْ تَسْتَكْثِرْ﴾ فقالَ ابن عباس وجماعة: معناه لاَ تَعْطِ عَطَاءً لِتُعْطَى أَكْثَرَ منه[2]، فكأَنه من قولهم: مَنَّ إِذَا أَعْطَى، قال الضحاك: وهذَا خاصّ بالنبيِّ ﷺ ومُبَاحٌ لأُمَّتِه، لكنْ لاَ أَجْرَ لهم فيه[3]، وقال الحسن بن أبي الحسن: معناه ولاَ تَمْنُنْ على اللَّهِ بِجِدِّكَ، تَسْتَكْثِرْ أَعْمَالَك، ويَقَعْ لَكَ بها إِعْجَابٌ[4]، قال * ع[5] *: وهَذَا مِنَ المنِّ الذي هو تعديدُ اليَدِ وذكرُها، وقال مجاهد: معناه ولاَ تَضْعُفْ تَسْتَكْثِرْ مَا حَمَّلْنَاك من أعباء الرسالةِ، وتستكثرْ مِنَ الخَيْرِ؛ وهَذَا من قولهم حَبْلٌ مَنِينٌ أي: ضعيفٌ[6].

/ ﴿وَلِرَبِّكَ فَاصْبِرْ ۝٧ فَإِذَا نُقِرَ فِي النَّاقُورِ ۝٨ فَذَٰلِكَ يَوْمَئِذٍ يَوْمٌ عَسِيرٌ ۝٩ عَلَى الْكَافِرِينَ غَيْرُ يَسِيرٍ ۝١٠﴾ ١٩٤أ

﴿ولربك فاصبرْ﴾ أي لوجهِ ربِّكَ وطَلَبِ رضَاهُ فاصْبِرْ على أَذَى الكفارِ، وعلى العبادةِ وَعَنِ الشَّهَوَاتِ وعَلَى تَكَالِيفِ النُّبُوَّةِ، قال ابن زيدٍ: وعَلَى حَرْبِ الأَحْمَرِ، والأَسْوَدِ[7]، ولَقَدْ حُمِّلَ أَمْراً عَظِيماً ﷺ، والنَّاقُورُ: الذي يُنْفَخُ فيه، وهو الصُّور؛ قاله ابن عباس

---

(١) أخرجه الطبري (١٢/ ٣٠٠)، رقم: (٣٥٣٣٨)، وذكره ابن عطية (٥/ ٣٩٣).

(٢) أخرجه الطبري (١٢/ ٣٠١)، رقم: (٣٥٣٤٦) عن ابن عباس، وغيره رقم: (٣٥٣٤٧)، (٣٥٣٤٨)، (٣٥٣٤٩)، وذكره ابن عطية (٥/ ٣٩٣)، وابن كثير (٤/ ٤٤١)، والسيوطي في «**الدر المنثور**» (٦/ ٤٥٢)، وعزاه للطبراني.

(٣) أخرجه الطبري (١٢/ ٣٠٢)، رقم: (٣٥٣٦٢)، وذكره البغوي (٤/ ٤١٤)، وابن عطية (٥/ ٣٩٣)، وابن كثير (٤/ ٤٤١)، والسيوطي في «**الدر المنثور**» (٦/ ٤٥٢)، وعزاه لعبد بن حميد.

(٤) أخرجه الطبري (١٢/ ٣٠٢)، رقم: (٣٥٣٦٣)، (٣٥٣٦٤)، وذكره البغوي (٤/ ٤١٤)، وابن عطية (٥/ ٣٩٣).

(٥) ينظر: «**المحرر الوجيز**» (٥/ ٣٩٣).

(٦) أخرجه الطبري (١٢/ ٣٠٣)، رقم: (٣٥٣٦٧)، وذكره البغوي (٤/ ٤١٤)، وابن عطية (٥/ ٣٩٣)، وابن كثير (٤/ ٤٤١). والسيوطي في «**الدر المنثور**» (٦/ ٤٥٢)، وعزاه لعبد بن حميد، وابن المنذر.

(٧) أخرجه الطبري (١٢/ ٣٠٣)، رقم: (٣٥٣٧٠)، وذكره ابن عطية (٥/ ٣٩٣).

وعكرمة؛ وهو فَاعُولُ مِنَ النَّقْرِ[١]، قال أبو حباب القصاب: أَمَّنَا زُرَارَةُ بنُ أَوْفَى؛ فَلَمَّا بَلَغَ ﴿فَإِذَا نُقِرَ في الناقور﴾ خَرَّ مَيِّتاً، قال الفخر[٢]: قوله تعالى: ﴿فذلك يومئذ يوم عسير﴾ أي: على الكافرين، لأَنَّهُمْ يُنَاقَشُونَ ﴿غَيْر يسير﴾ أي: بلْ كَثِيرٌ شَدِيدٌ فأمَّا المؤمِنونَ؛ فَإِنَّه عليهم يَسِيرٌ؛ لأَنَّهم لا يُنَاقَشُونَ، قال ابن عباس: ولما قال تعالى: ﴿على الكافرين غير يسير﴾ دَلَّ على أنه يسيرٌ على المؤمنينَ[٣]، وهذا هو دليلُ الخِطَابِ، ويحتملُ أَنْ يكونَ إنما وَصَفَه تعالى بالعُسْرِ لأَنَّه في نفسِه كذلك للجميع من المؤمنين والكافرين، إلاَّ أَنَّه يكونُ هَوْلُ الكفار فيه أَكْثَرُ وَأَشَدُّ، وعلى هذا القولِ يَحْسُن الوَقْف على قوله: ﴿يوم عسير﴾ انتهى.

﴿ذَرْنِي وَمَنْ خَلَقْتُ وَحِيدًا ﴿١١﴾ وَجَعَلْتُ لَهُ مَالًا مَّمْدُودًا ﴿١٢﴾ وَبَنِينَ شُهُودًا ﴿١٣﴾ وَمَهَّدتُّ لَهُ تَمْهِيدًا ﴿١٤﴾ ثُمَّ يَطْمَعُ أَنْ أَزِيدَ ﴿١٥﴾﴾

وقوله تعالى: ﴿ذرني ومن خلقت وحيداً﴾ الآية، لا خلافَ بَيْنَ المفسرين أن هذه الآيةَ نزلتْ في الوليدِ بن المغيرةِ المخزومي، فَرُوِيَ أَنَّه كَانَ يُلَقَّبُ الوحيدَ أي: لأنه لاَ نَظِيرَ له في مالِهِ وشَرَفِهِ في بيتِه، فَذَكَرَ الوَحِيدَ في جملة النِّعَمِ التي أُعْطِيَ، وإنْ لم يَثْبُتْ هذا فقوله تعالى: ﴿خلقت وحيداً﴾ معناه: منفَرِداً قليلاً ذَلِيلاً، والمالُ الممدودُ قال مجاهد وابن جبير: هو أَلْفُ دينار[٤]، وقال سفيان: بلغني أَنَّهُ أربَعة آلافٍ؛ وقاله قتادة[٥]، وقيل عَشَرَةُ آلافِ دينار، قال * ع[٦] *: وهذا مَدّ في العدَدِ، وقال عمر بن الخطاب: المالُ الممدودُ: الرَّيْع المستغَلُّ مُشَاهَرةً[٧].

١٩٤ ب ﴿وبنين شهوداً﴾ أي حُضُوراً، قيل عشَرَةٌ وقِيلَ ثَلاَثَةَ عَشَرَ، قال الثعلبيُّ/: أَسْلَم منهم ثلاثةٌ خَالد بْن الوليدِ، وهِشَام، وعِمَارَة، قالوا: فما زال الوليدُ بَعْد نزولِ هذهِ الآيةِ في نُقْصَانٍ مِنْ مالِهِ وَوَلَدِه حتَى هلك، انتهى.

---

(١) أخرجه الطبري (١٢/ ٣٠٤)، رقم: (٣٥٣٧٦) عن عكرمة، ورقم: (٣٥٣٨٠) عن ابن عباس، وذكره ابن عطية (٥/ ٣٩٣)، والسيوطي في «الدر المنثور» (٦/ ٤٥٢)، وعزاه لابن جرير، وابن المنذر، وابن مردويه عن ابن عباس، وعزاه أيضاً لعبد بن حميد عن عكرمة.

(٢) ينظر: «الفخر الرازي» (٣٠/ ١٧٤).

(٣) ذكره الرازي (٣٠/ ١٧٤).

(٤) أخرجه الطبري (١٢/ ٣٠٦)، رقم: (٣٥٣٩٥ ـ ٣٥٣٩٦)، وذكره البغوي (٤/ ٤١٤)، وابن عطية (٥/ ٣٩٤).

(٥) أخرجه الطبري (١٢/ ٣٠٦)، رقم: (٣٥٣٩٧)، وذكره البغوي (٤/ ٤١٤)، وابن عطية (٥/ ٣٩٤).

(٦) ينظر: «المحرر الوجيز» (٥/ ٣٩٤).

(٧) أخرجه الطبري (١٢/ ٣٠٦ ـ ٣٠٧)، رقم: (٣٥٤٠٠، ٣٥٤٠٣)، وذكره ابن عطية (٥/ ٣٩٤).

﴿ومهدت له تمهيداً﴾ قال سفيانُ: المعنى بَسَطْتُ له العيشَ بَسْطاً[(١)].

﴿كَلَّآ إِنَّهُۥ كَانَ لِآيَٰتِنَا عَنِيدًا ﴿١٦﴾ سَأُرْهِقُهُۥ صَعُودًا ﴿١٧﴾ إِنَّهُۥ فَكَّرَ وَقَدَّرَ ﴿١٨﴾ فَقُتِلَ كَيْفَ قَدَّرَ ﴿١٩﴾ ثُمَّ قُتِلَ كَيْفَ قَدَّرَ ﴿٢٠﴾ ثُمَّ نَظَرَ ﴿٢١﴾ ثُمَّ عَبَسَ وَبَسَرَ ﴿٢٢﴾ ثُمَّ أَدْبَرَ وَٱسْتَكْبَرَ ﴿٢٣﴾ فَقَالَ إِنْ هَٰذَآ إِلَّا سِحْرٌ يُؤْثَرُ ﴿٢٤﴾ إِنْ هَٰذَآ إِلَّا قَوْلُ ٱلْبَشَرِ ﴿٢٥﴾ سَأُصْلِيهِ سَقَرَ ﴿٢٦﴾ وَمَآ أَدْرَىٰكَ مَا سَقَرُ ﴿٢٧﴾ لَا تُبْقِى وَلَا تَذَرُ ﴿٢٨﴾﴾

وقوله تعالى: ﴿كلا﴾ رَدْعٌ وَزَجْرٌ له على أُمْنِيَّتِه، و﴿أرهقه﴾ معناه أُكَلِّفُه بمشقَةٍ وعُسْرٍ، وصَعُودٌ عَقَبَةٌ في نَارِ جهنَّمَ، روى ذلك أبو سعيد الخدري عن النبي ﷺ: كُلَّما وُضِعَ عليها شَيءٌ مِن الإنْسَانِ ذَابَ، ثم يَعُودُ، والصَّعودُ في اللغة: العَقَبَةُ الشَّاقَة.

وقوله تعالى مخبراً عن الوليد: ﴿إنه فكر وقدر﴾ الآية، رَوَى جمهورٌ من المفسرينَ: أن الوليدَ سَمِعَ من القرآن ما أعْجَبَه وَمَدحَه، ثم سمِعَ كذلك مراراً، حتى كَادَ أنْ يُقَارِبَ الإسْلام، وقال: واللَّه لَقَدْ سمعتُ من محمدٍ كلاماً مَا هُو مِنْ كلام الإنْسِ، ولا هو مِنْ كَلام الجنِّ، إنَّ له لحَلاَوَةً، وإنَّ عليه لَطَلاَوَةً، وإنَّ أَعْلاَهُ لمثمرٌ، وإنَّ أَسْفَلَه لَمُغْدِقٌ، وإنَّه يَعْلُو، وَمَا يُعْلَى، فقالتْ قريشٌ: صَبَأَ الوليدُ واللَّه لتصبأَنَّ قريشٌ، فقال أبو جهل: أنا أكْفِيكُمُوه فَحاجَّه أبو جهل وجماعة حتَى غَضِبَ الوليدُ، وقال: تَزْعُمُون أَنَّ محمداً مجنُونٌ، فَهَلْ رأيتمُوه يُخْنَقُ قَط؟ قالوا: لا، قال: تزعمُون أنه شاعر، فهل رأيتموه يَنْطِق بشعرٍ قط؟ قالوا: لا، قال: تَزْعَمُونَ أَنَّه كاهنٌ، فهل رأيتموه يتكهن قط؟ قالوا؛ لا، قال: تَزْعمُونَ أَنَّه كذابٌ، فَهَلْ جَرَّبْتُمْ عليه شيئاً من الكذبِ قط؟ قالوا: لا، وكانوا يُسمُّونه قبلَ النبوةِ الأمِينُ لِصِدْقِهِ، فَقَالَتْ قريش: ما عندَك فيه؟ فتفكَّرَ في نفسه، فقال: ما أرى فيه شيئاً مما ذكرتمُوه فقالوا: هو ساحرٌ، فقال: أما هذا فَيُشْبِه،/ وألفاظ الرواة هنا مُتَقَارِبَة المعاني مِنْ رواية ١٩٥ أ
الزهري وغيره.

وقوله تعالى: ﴿فقتل كيف قدر﴾ قَالَ الثعلبيُّ وغيرُه: ﴿قتل﴾ معناه: لُعِنَ، انتهى.

﴿وبسر﴾ أي قَطَبَ مَا بَيْنَ عينيه وأرْبَدَّ وَجْهُه ثم أدْبَر عَنْ الهُدَى بعد أن أقْبَلَ إليهِ، وقال: ﴿إنْ هَذَا إلا سحر يؤثر﴾ أي: يُرْوَى، أي: يرويه محمدٌ عن غيره.

و﴿سقرُ﴾ هي الدَّرْكُ السادس منَ النَّارِ، ﴿لا تُبْقِي﴾ عَلَى مَنْ أُلْقي فيها ﴿وَلاَ تَذَرُ﴾ غايةً من العذاب إلا وَصَّلَتْه إليه.

﴿لَوَّاحَةٌ لِّلْبَشَرِ ﴿٢٩﴾ عَلَيْهَا تِسْعَةَ عَشَرَ ﴿٣٠﴾ وَمَا جَعَلْنَآ أَصْحَٰبَ ٱلنَّارِ إِلَّا مَلَٰٓئِكَةً وَمَا جَعَلْنَا عِدَّتَهُمْ إِلَّا

(١) أخرجه الطبري (١٢/ ٣٠٧)، رقم: (٣٥٤٠٥)، وذكره ابن عطية (٥/ ٣٩٤).

فِتْنَةً لِّلَّذِينَ كَفَرُوا۟ لِيَسْتَيْقِنَ ٱلَّذِينَ أُوتُوا۟ ٱلْكِتَٰبَ وَيَزْدَادَ ٱلَّذِينَ ءَامَنُوٓا۟ إِيمَٰنًا وَلَا يَرْتَابَ ٱلَّذِينَ أُوتُوا۟ ٱلْكِتَٰبَ وَٱلْمُؤْمِنُونَ وَلِيَقُولَ ٱلَّذِينَ فِى قُلُوبِهِم مَّرَضٌ وَٱلْكَٰفِرُونَ مَاذَآ أَرَادَ ٱللَّهُ بِهَٰذَا مَثَلًا كَذَٰلِكَ يُضِلُّ ٱللَّهُ مَن يَشَآءُ وَيَهْدِى مَن يَشَآءُ وَمَا يَعْلَمُ جُنُودَ رَبِّكَ إِلَّا هُوَ وَمَا هِىَ إِلَّا ذِكْرَىٰ لِلْبَشَرِ ﴿٣١﴾ كَلَّا وَٱلْقَمَرِ ﴿٣٢﴾ وَٱلَّيْلِ إِذْ أَدْبَرَ ﴿٣٣﴾ وَٱلصُّبْحِ إِذَآ أَسْفَرَ ﴿٣٤﴾ إِنَّهَا لَإِحْدَى ٱلْكُبَرِ ﴿٣٥﴾ ﴾

وقوله تعالى: ﴿لواحة للبشر﴾ قال ابن عباس وجمهور الناس: معناه مُغَيِّرَةٌ للبَشَرَاتِ ومُحَرِّقَةٌ للجُلودِ مُسَوِّدَة لها[1]، فالبَشَرُ جَمْع بَشَرَةٍ، وقال الحسن وابن كَيْسَانَ: ﴿لواحة﴾ بِنَاء مبالغَةٍ من لاَحَ يَلُوحُ إذا ظَهَرَ، فالمعنى أنها تظهرُ للناسِ وهم البَشَرُ من مسيرةِ خَمْسِمِائَةِ عامٍ، وذلك لعظمِها وهَوْلِهَا وزفيرها[2].

وقولُه تعالى: ﴿عليها تسعة عشر﴾ لاَ خِلاَفَ بينَ العلماءِ أنهم خَزَنَةُ جهنمَ المحيطونَ بأمْرِها الذين إليهم جِمَاع أمْرِ زبانِيَتِها، ورُوِي أن قريشاً لما سَمِعَتْ هذا كَثُرَ لَغَطُهم فيه، وقالوا: ولَوْ كَانَ هذا حقاً، فإن هَذَا العَدَدَ قليلٌ، وقالَ أبو جهل: هؤلاء تسعةَ عشَرَ، وأنْتُمْ الدُّهْمُ أي: الشُّجْعَانُ: أفَيَعْجَزُ عشرةٌ منا عن رجلٍ منهم إلى غير هذا من أقوالهم السخيفةِ.

وقوله تعالى: ﴿وما جعلنا أصحاب النار إلا ملائكة﴾ تَبْيِينٌ لفسادِ أقوالِ قريشٍ، أي: إنا جَعَلْنَاهم خَلْقاً لا قِبَلَ لِأَحَدٍ من الناس بهم وجعلنا عِدَّتَهم هذا القدرَ فتنةً للكفارِ لِيَقَع منهم من التعاطِي والطَّمَع في المغالَبَةِ ما وقع، ولِيَسْتَيْقِنَ أهلُ الكتابِ ـ التوراةِ والإنجيلِ ـ أنَّ هذا القرآنَ مِنْ عندَ اللَّهِ، إذْ هُمْ يَجِدُونَ هذهِ العدةَ في كُتُبِهم المنزَّلةِ، قال هذا المعنى ابنُ عباسٍ وغيرُه[3]، وبورُودِ الحقائقِ من عندِ اللَّه ـ عز وجل ـ يَزْدَادُ كلُّ ذِي إيمانٍ إيمَاناً، ويَزُولُ الرَّيْبُ عَنِ المُصَدِّقِينَ مِنْ أهْلِ الكتابِ ومِنَ المؤمنين.

١٩٥ ب / وقوله سبحانه: ﴿وليقول الذين في قلوبهم مرض...﴾ الآية، نوعٌ من الفتنةِ لهذا الصِّنفِ المنافِق أو الكافرِ، أي حَارُوا وَلَمْ يَهْتَدُوا لِمَقْصِدِ الحقِ، فجعلَ بَعْضُهم يَسْتَفْهِمُ بَعْضاً عن مرادِ اللَّه بهذا المثل، استبعاداً أنْ يكونَ هذا مِنْ عِندِ اللَّهِ، قال الحسين بن الفضل: السورة مكيَّةٌ وَلَمْ يكن بمكةَ نِفَاقٌ وإنَّما المرض في هذه الآيةِ الاضْطِرَابُ وضَعْفُ الإيمانِ[4]، ثم قَالَ تعالى: ﴿وما يعلم جنود ربك إلا هو﴾ إعْلاماً بأن الأمْرَ فَوْقَ ما يُتَوَهَّمُ،

---

(١) أخرجه الطبري (١٢/٣١١)، رقم: (٣٥٤٣٤)، وذكره البغوي (٤/٤١٦)، وابن عطية (٥/٣٩٥)، وابن كثير (٤/٤٤٣)، والسيوطي في «الدر المنثور»، وعزاه لعبد بن حميد.

(٢) ذكره البغوي (٤/٤١٦)، وابن عطية (٥/٣٩٦).

(٣) أخرجه الطبري (١٢/٣١٣)، رقم: (٣٥٤٤٧)، وذكره ابن عطية (٥/٣٩٦).

(٤) ذكره ابن عطية (٥/٣٩٦).

وأنَّ الخبرَ إنما هُو عَنْ بَعْضِ القدرةِ لاَ عَنْ كُلِّها، * ت *: صوابُه أنْ يقولَ عَنْ بَعْضِ المقدوراتِ لاَ عَنْ كُلِّها؛ وهذا هو مُرَادُه، ألاَ تَرَاهُ قال في قوله تعالى: ﴿وَلاَ يُحِيطُونَ بِشَيْءٍ مِنْ عِلْمِهِ﴾ [البقرة: ٢٥٥] قال: يعني بشيءٍ مِنْ مَعْلُومَاتِه؛ لأنَّ علمَه تعالى لاَ يَتَجَزَّأُ، فافْهم رَاشِداً، والسمٰواتُ كُلُّها عامرةٌ بأنواعٍ من الملائِكَةِ؛ كلُّهم في عبادَةٍ مُتَّصِلَةٍ وخُشُوعٍ دائم، لا فَتْرَةَ في شيءٍ من ذلك، ولا دَقِيقَةَ واحدة، قال مجاهد: والضميرُ في قوله: ﴿وما هي﴾ للنارِ المذكورةِ، أي: يُذَكَّرُ بهَا البشرُ فَيَخَافُونَها، فيطيعونَ اللَّه[1]، وقال بعضهم: قوله: ﴿وما هي﴾ يرادُ بها الحالُ والمخَاطبةُ والنِّذَارَةُ، وأقْسَمَ تعالى بالقَمَرِ وما بَعدَه تَنْبيهاً عَلَى النَّظَرِ في ذلكَ والفكرِ المؤدِّي إلى تعظيمِهِ تعالَى وتحصيلِ معرفتِه تعالى مَالكِ الكلِّ وقوامِ الوُجُودِ، ونورِ السمٰواتِ والأرضِ، لاَ إلٰهَ إلاَّ هو العزيزُ القهارُ، وأدْبَرَ الليلُ معناه ولّى، وأسْفَرَ الصبح أضَاءَ وانتشرَ ضوؤه، قال ابن زيد وغيره: الضميرُ في قوله: ﴿إنها لإحدى الكبر﴾ لجهنمَ، ويحتملُ أنْ يكُونَ الضميرُ للنِّذَارَةِ وأمْرِ الآخرة؛ فهو للحالِ والقِصَّة[2]، * ص *: والكُبَرُ جَمْعُ كُبْرى، وفي * ع[3] *: جَمْعُ كبيرةٍ ولَعَلَّه وَهْمٌ من الناسِخ، انتهى.

﴿نَذِيرًا لِّلْبَشَرِ ﴿٣٦﴾ لِمَن شَآءَ مِنكُمْ أَن يَتَقَدَّمَ أَوْ يَتَأَخَّرَ ﴿٣٧﴾ كُلُّ نَفْسٍۭ بِمَا كَسَبَتْ رَهِينَةٌ ﴿٣٨﴾ إِلَّآ أَصْحَٰبَ ٱلْيَمِينِ ﴿٣٩﴾ فِى جَنَّٰتٍ يَتَسَآءَلُونَ ﴿٤٠﴾ عَنِ ٱلْمُجْرِمِينَ ﴿٤١﴾﴾

وقوله سبحانه: ﴿نذيراً للبشر﴾ قال الحسن: لا نَذِيرَ أدْهَى مِنَ النارِ[4]، وقال ابن زيد: ﴿نذيراً للبشر﴾ هُوَ محمد ﷺ[5].

وقوله سبحانه: ﴿لِمَنْ شَاءَ مِنْكُمْ أَنْ يَتَقَدَّمَ أَوْ يَتَأَخَّرَ﴾ قال الحسن: هو وعيد نحو قوله: ﴿فَمَنْ/ شَاءَ فَلْيُؤْمِنْ وَمَنْ شَاءَ فَلْيَكْفُرْ﴾[6] [الكهف: ٢٩]، ثم قوَّى سبحانه هذا المعنى بقوله: ﴿كُلُّ نَفْسٍ بِمَا كَسَبَتْ رَهِينَةٌ﴾: إذ لزم بهذا القول أنَّ المُقَصِّرَ مرتهن بسوءِ عمله، وقال الضَّحَّاكُ: المعنى: كل نفس حَقَّتْ عليها كلمة العذاب، ولا يرتهن تعالى أحداً ١٩٦أ

---

(١) أخرجه الطبري (١٢/ ٣١٤)، رقم: (٣٥٤٥٧)، وذكره ابن عطية (٥/ ٣٩٧)، وابن كثير (٤/ ٤٤٦)، والسيوطي في «الدر المنثور» (٦/ ٤٥٧)، وعزاه لعبد بن حميد.

(٢) أخرجه الطبري (١٢/ ٣١٦)، رقم: (٣٥٤٦٣).

(٣) ينظر: «المحرر الوجيز» (٥/ ٣٩٧).

(٤) أخرجه الطبري (١٢/ ٣١٦)، رقم: (٣٥٤٦٧)، وذكره البغوي (٤/ ٤١٨)، وابن عطية (٥/ ٣٩٨).

(٥) أخرجه الطبري (١٢/ ٣١٧)، رقم: (٣٥٤٦٩)، وذكره البغوي (٤/ ٤١٨)، وابن عطية (٥/ ٣٩٨).

(٦) ذكره ابن عطية (٥/ ٣٩٨).

من أهل الجنة إنْ شاء اللَّه[١].

وقوله تعالى: ﴿إِلاَّ أَصْحَابَ الْيَمِينِ﴾ استثناءٌ ظاهره الانفصال، تقديره: لكن أصحاب اليمين في جنات.

* ص *: ﴿فِي جَنَّاتٍ﴾ أي: هم في جنات، فيكون خبر مبتدإ محذوف.

* م *: وأعربه أبو البقاء حالاً من الضمير في ﴿يتساءلون﴾، انتهى.

قال ابن عباس: ﴿أصحاب اليمين﴾ هنا الملائكة[٢]، وقال الضَّحَّاكُ: هم الذين سبقت لهم من اللَّه الحسنى[٣]، وقال الحسن وابن كَيْسَانَ: هم المسلمون المخلصون ليسوا بمرتهنين[٤].

* ت *: وأسند أبو عمر بن عبد البر عن علي بن أبي طالب في قوله تعالى: ﴿كُلُّ نَفْسٍ بِمَا كَسَبَتْ رَهِينَةٌ * إِلاَّ أَصْحَابَ الْيَمِينِ﴾ قال: أصحاب اليمين: أطفال المسلمين[٥]، انتهى من «التمهيد».

﴿مَا سَلَكَكُمْ فِي سَقَرَ ﴿٤٢﴾ قَالُوا لَمْ نَكُ مِنَ الْمُصَلِّينَ ﴿٤٣﴾ وَلَمْ نَكُ نُطْعِمُ الْمِسْكِينَ ﴿٤٤﴾ وَكُنَّا نَخُوضُ مَعَ الْخَائِضِينَ ﴿٤٥﴾ وَكُنَّا نُكَذِّبُ بِيَوْمِ الدِّينِ ﴿٤٦﴾ حَتَّى أَتَانَا الْيَقِينُ ﴿٤٧﴾ فَمَا تَنفَعُهُمْ شَفَاعَةُ الشَّافِعِينَ ﴿٤٨﴾ فَمَا لَهُمْ عَنِ التَّذْكِرَةِ مُعْرِضِينَ ﴿٤٩﴾﴾

وقولهم: ﴿مَا سَلَكَكُمْ﴾ أي: ما أدخلكم، فيحتمل أنْ يكون من قول أصحاب اليمين الآدميين أو من قول الملائكة.

وقوله تعالى: ﴿قَالُوا﴾ يعني الكفار ﴿لَمْ نَكُ مِنَ الْمُصَلِّينَ...﴾ الآية، وفي نفي الصلاة يدخل الإيمان باللَّه، والمعرفة به، والخشوع له ﴿وَلَمْ نَكُ نُطْعِمُ الْمِسْكِينَ﴾ يشمل الصدقة فرضاً كانت أو نفلاً، والخوض مع الخائضين: عَرَّفه في الباطل والتكذيب بيوم الدين كفر صراح ﴿حَتَّى أَتَانَا الْيَقِينُ﴾ يعني الموت؛ قاله المفسرون.

---

(١) أخرجه الطبري (١٢/٣١٨)، رقم: (٣٥٤٤٦)، وذكره ابن عطية (٥/٣٩٨).
(٢) ذكره البغوي (٤/٤١٨)، وابن عطية (٥/٣٩٨).
(٣) ذكره ابن عطية (٥/٤٩٨).
(٤) ذكره البغوي (٤/٤١٨)، وابن عطية (٥/٤٩٨).
(٥) أخرجه الطبري (١٢/٤١٨)، رقم: (٣٥٤٧٩)، وذكره البغوي (٤/٤١٨)، وابن عطية (٥/٤٩٨)، والسيوطي في «الدر المنثور» (٦/٤٥٩)، وعزاه لعبد الرزاق، والفريابي، وسعيد بن منصور، وابن أبي شيبة، وعبد بن حميد، وابن جرير، وابن المنذر، وابن أبي حاتم، والحاكم.

قال * ع[١] *: وعندي: أَنَّ اليقين صِحَّةُ ما كانوا يكذبون به من الرجوع إلى اللَّه والدار الآخرة، وقد تقدم ذكر أحاديث الشفاعة؛ قال الفخر[٢]: واحتجَّ أصحابنا بهذه الآية على أَنَّ الكفار يُعَذَّبُونَ بترك فروع الشريعة، والاستقصاء فيه قد ذكرناه في المحصول، انتهى.

﴿كَأَنَّهُمْ حُمُرٌ مُّسْتَنفِرَةٌ ﴿٥٠﴾ فَرَّتْ مِن قَسْوَرَةٍ ﴿٥١﴾ بَلْ يُرِيدُ كُلُّ امْرِئٍ مِّنْهُمْ أَن يُؤْتَىٰ صُحُفًا مُّنَشَّرَةً ﴿٥٢﴾ كَلَّا ۖ بَل لَّا يَخَافُونَ الْآخِرَةَ ﴿٥٣﴾ كَلَّا إِنَّهُ تَذْكِرَةٌ ﴿٥٤﴾ فَمَن شَاءَ ذَكَرَهُ ﴿٥٥﴾ وَمَا يَذْكُرُونَ إِلَّا أَن يَشَاءَ اللَّهُ ۚ هُوَ أَهْلُ التَّقْوَىٰ وَأَهْلُ الْمَغْفِرَةِ ﴿٥٦﴾﴾

وقوله تعالى في صفة الكفار/ المعرضين: ﴿كَأَنَّهُمْ حُمُرٌ مُسْتَنْفِرَةٌ﴾ إثبات لجهلهم؛ ١٩٦ ب
لأَنَّ الحمر من جاهل الحيوان جدًّا، وفي حَرْفِ ابن مسعود[٣]: «حُمُرٌ نَافِرَةٌ» قال ابن عباس وأبو هريرة وجمهور من اللغويين: القسورة: الأسد[٤]، وقيل غير هذا، ﴿بَلْ يُرِيدُ كُلُّ امْرِىءٍ مِنْهُمْ﴾ أي: من هؤلاء ﴿أَنْ يُؤْتَى صُحُفاً مُنَشَّرَةً﴾ أي: يريد كل إنسان منهم أَنْ ينزل عليه كتاب من اللَّه، ومنشرة، أي: منشورة غير مطوية.

وقوله: ﴿كَلاَّ﴾ رَدٌّ على إرادتهم، أي: ليس الأمر كذلك، ثم قال: ﴿بَلْ لاَ يَخَافُونَ الآخِرَةَ﴾ المعنى: هذه هي العلة والسبب في إعراضهم، فكان جهلهم بالآخرة سَبَبَ امتناعهم من الهدى حتى هلكوا، ثم أعاد تعالى الرد والزجر بقوله: ﴿كَلاَّ﴾ وأخبر أَنَّ هذا القولَ والبيانَ وهذه المحاورة بجملتها ﴿تَذْكِرَةٌ﴾ ﴿فَمَنْ شَاءَ﴾: ووفقه اللَّه لذلك، ذَكَرَ معادَه؛ فعمل له، ثم أخبر سبحانه أَنَّ ذكر الإنسان مَعَادَهُ وجريَه إلى فلاحه؛ إنَّما هو كله بمشيئة اللَّه تعالى، وليس يكون شيء إلاَّ بها، **وقرأ** أبو عمرو وعاصم وابن كثير: «يَذْكُرُونَ» بالياء من تحت[٥].

وقوله سبحانه: ﴿هُوَ أَهْلُ التَّقْوَى وَأَهْلُ المَغْفِرَةِ﴾ خبر جزم معناه: أَنَّ اللَّه عز وجل

---

(١) ينظر: «المحرر الوجيز» (٥/ ٣٩٩).
(٢) ينظر: «الفخر الرازي» (٣٠/ ١٨٦).
(٣) ينظر: «المحرر الوجيز» (٥/ ٣٩٩).
(٤) أخرجه الطبري (١٢/ ٣٢٢)، رقم: (٣٥٥١٢، ٣٥٥١٥)، وذكره البغوي (٤/ ٤١٩) عن أبي هريرة فقط، وابن عطية (٥/ ٣٩٩)، وابن كثير (٤/ ٤٢٧)، والسيوطي في «الدر المنثور» ((٦/ ٤٦١)، وعزاه لابن أبي حاتم عن ابن عباس ولعبد بن حميد، وابن جرير، وابن المنذر عن أبي هريرة.
(٥) ينظر: «إعراب القراءات» (٢/ ٤١٣)، و«معاني القراءات» (٢/ ١٠٤)، و«شرح الطيبة» (٦/ ٨٠)، و«العنوان» (١٩٩)، و«شرح شعلة» (٦١٣)، و«حجة القراءات» (٦٣٥)، و«إتحاف» (٢/ ٥٧٢).

أَهْلٌ بصفاته العُلَى ونِعَمِهِ التي لا تُحْصَىٰ لِأَنْ يُتَّقَىٰ ويُطَاعَ أمره، ويُحْذَرَ عصيانه، وأَنَّه بفضله وكرمه أَهْلٌ أنْ يَغْفِرَ لعبادِهِ إِذا اتَّقَوْهُ؛ رَوَى ابْنُ مَاجَه عن أَنَس: «أَنَّ النبيَّ ﷺ قَرَأَ هَذِهِ الآية: ﴿هُوَ أَهْلُ التَّقْوَىٰ وَأَهْلُ المَغْفِرَةِ﴾ فَقَالَ: قَالَ اللَّهُ تَعَالَى: أَنَا أَهْلٌ أَنْ أُتَّقَىٰ، فَلاَ يُجْعَلَ مَعِيَ إِلَهٌ آخَرُ، فَمَنِ اتَّقَانِي فَلَمْ يَجْعَلْ مَعِيَ إِلَهاً آخَرَ، فَأَنَا أَهْلٌ أَنْ أَغْفِرَ لَهُ» وأخرجه أبو عيسى الترمذي بمعناه، وقال: حديث حسن[1]، انتهى.

---

(١) أخرجه ابن ماجه (٢/ ١٤٣٧)، كتاب «الزهد» باب: ما يرجى من رحمة اللَّه يوم القيامة (٤٢٩٩).

تَفسِيرُ سُورَةِ القِيَامَةِ

وهِيَ مَكِّيَّةٌ بِإجْمَاعٍ

بِسْمِ اللَّهِ الرَّحْمَٰنِ الرَّحِيمِ

﴿لَآ أُقْسِمُ بِيَوْمِ ٱلْقِيَٰمَةِ ۝١ وَلَآ أُقْسِمُ بِٱلنَّفْسِ ٱللَّوَّامَةِ ۝٢ أَيَحْسَبُ ٱلْإِنسَٰنُ أَلَّن نَّجْمَعَ عِظَامَهُۥ ۝٣ بَلَىٰ قَٰدِرِينَ عَلَىٰٓ أَن نُّسَوِّيَ بَنَانَهُۥ ۝٤ بَلْ يُرِيدُ ٱلْإِنسَٰنُ لِيَفْجُرَ أَمَامَهُۥ ۝٥ يَسْـَٔلُ أَيَّانَ يَوْمُ ٱلْقِيَٰمَةِ ۝٦ فَإِذَا بَرِقَ ٱلْبَصَرُ ۝٧ وَخَسَفَ ٱلْقَمَرُ ۝٨ وَجُمِعَ ٱلشَّمْسُ وَٱلْقَمَرُ ۝٩﴾

قوله عز وجل: ﴿لاَ أُقْسِمُ بِيَوْمِ الْقِيَامَةِ/ * وَلاَ أُقْسِمُ بِالنَّفْسِ اللَّوَّامَةِ﴾ هذه قراءة الجمهور، وقرأ ابن كثير[1]: «لأُقْسِمُ بِيَومِ الْقِيَامَةِ وَلأُقْسِمُ» فقيل: على قراءة الجمهور «لا» زائدة، وقال الفَرَّاءُ: «لا» نفيٌ لكلام الكفار، وزجر لهم، ورَدٌّ عليهم، وجمهور المتأوِّلين على أَنَّ اللَّه تعالى أقسم بيوم القيامة وبالنفس اللوامة، أقسم سبحانه بيوم القيامة؛ تنبيهاً منه على عِظَمِهِ وهوله؛ قال الحسن: النفس اللَّوَّامَةُ: هي اللوامة لصاحبها في ترك الطاعة ونحو ذلك[2]، فهي على هذا ممدوحة؛ ولذلك أقسم اللَّه بها، وقال ابن عباس وقتادة: اللوامة: هي الفاجرة، اللوامة لصاحبها على ما فاته من سعي الدنيا[3] وأعراضها، وعلى هذا التأويل يحسن نفي القسم بها، والنفس في الآية اسم جنس. ١٩٧ أ

قال * ع[4] *: وكل نفس متوسطة ليست بالمُطْمَئِنَّةِ ولا بالأَمَّارَةِ بالسوء فإنَّها لوَّامة في الطرفين، مرةً تلوم على ترك الطاعة، ومرةً تلوم على فوت ما تشتهي، فإذا اطمأنَّتْ خلصت وصفت، قال الثعلبيُّ: وجواب القسم محذوف تقديره: لَتُبْعَثُنَّ، دَلَّ عليه قوله: ﴿أَيَحْسَبُ الإِنْسَانُ أَلَّنْ نَجْمَعَ عِظَامَهُ﴾ أي: للإحياء والبعث، والإنسان هنا الكافر المُكَذِّبُ

---

(١) ينظر: «السبعة» (٦٦١)، و«الحجة» (٦/ ٣٤٣)، و«إعراب القراءات» (٢/ ٤١٤)، و«حجة القراءات» (٧٣٥)، و«معاني القراءات» (٣/ ١٠٥)، و«العنوان» (٢٠٠)، و«إتحاف» (٢/ ٥٧٣).

(٢) ذكره البغوي (٤/ ٤٢١)، وذكره ابن عطية (٥/ ٤٠٢)، والسيوطي في «الدر المنثور» (٦/ ٤٦٤)، وعزاه لعبد بن حميد، وابن أبي الدنيا.

(٣) ذكره ابن عطية (٥/ ٤٠٢).

(٤) ينظر: «المحرر الوجيز» (٥/ ٤٠٢).

بالبعث، انتهى، والبنان: الأصابع، و﴿نُسَوِّيَ بَنَانَهُ﴾ معناه: نتقنها سَوِيَّةً؛ قاله القتبي، وهذا كله عند البعث، وقال ابن عباس وجمهور المفسرين: المعنى: بل نحن قادرون أنْ نسوي بنانه، أي: نجعل أصابع يديه ورجليه شيئاً واحداً كَخُفِّ البعير أو كحافر الحمار، لا يمكنه أنْ يعمل بها شيئاً، ففي هذا تَوَعُّدٌ ما، والقول الأول أجرى مع رصف الكلام[1].

﴿بَلْ يُرِيدُ الإِنْسَانُ لِيَفْجُرَ أَمَامَهُ﴾ معناه: أنَّ الإنسان إنَّما يريد شهواتِهِ ومعاصِيَه؛ ليمضيَ فيها أبداً راكباً رأسه، ومطيعاً أمله، ومُسَوِّفاً توبته؛ قال البخاريُّ: ﴿لِيَفْجُرَ أَمَامَهُ﴾ يقول: سوف أتوب، سوف أعمل[2]، انتهى.

١٩٧ ب / قال الفخر[3]: قوله: ﴿ليفجر أمامه﴾ فيه قولان:

الأَوَّل: ليدوم على فجوره فيما يستقبله من الزمان، لا ينزع عنه؛ فَعَنِ ابن جُبَيْرٍ: يقدم الذنب، ويُؤَخِّرُ التوبة[4]، يقول: سوف أتوب، سوف أتوب حتى يأتيه الموت على شر أحواله وأسوإ أعماله.

القول الثاني: ﴿يفجر أمامه﴾ أي: يُكَذِّبُ بما أمامه من البعث والحساب؛ لأَنَّ من كذب حَقًّا كان مفاجراً، والدليل على هذا القول قوله تعالى: ﴿يَسْأَلُ أَيَّانَ يَوْمُ الْقِيَامَةِ﴾ أي: متى يكون ذلك؛ تكذيباً له، انتهى.

وسؤال الكفار ﴿أيان﴾ هو على معنى التكذيب والهزء، و﴿أيان﴾ بمعنى: متى، **وقرأ** نافع وعاصم بخلافٍ: «بَرَقَ الْبَصَرُ» ـ بفتح الراء[5] ـ بمعنى: لَمَعَ وصار له بريق، وحار عند الموت، **وقرأ** أبو عمرو وغيره بكسرها بمعنى: شَخَصَ، والمعنى متقارب، قال

---

(١) أخرجه الطبري (٢/ ٣٢٨)، رقم: (٣٥٥٤٠ ـ ٣٥٥٤١)، وذكره ابن عطية (٥/ ٤٠٢)، وابن كثير (٤/ ٤٤٨)، والسيوطي في «**الدر المنثور**» (٦/ ٤٦٤)، وعزاه لعبد الرزاق، وابن المنذر، وابن أبي حاتم.

(٢) ينظر: «**فتح الباري**» (٨/ ٥٤٧)، كتاب «التفسير».

(٣) ينظر: «**الفخر الرازي**» (٣٠/ ١٩٢).

(٤) أخرجه الطبري (١٢/ ٣٣٠)، رقم: (٣٥٥٥٥)، وذكره البغوي (٤/ ٤٢١)، وابن عطية (٥/ ٤٠٢)، وابن كثير (٤/ ٤٤٨).

(٥) وعاصم قرأها هكذا من رواية أبان.

ينظر: «**السبعة**» (٦٦١)، و«**الحجة**» (٦/ ٣٤٥)، و«**معاني القراءات**» (٣/ ١٠٦)، و«**إعراب القراءات**» (٢/ ٤١٤)، و«**شرح الطيبة**» (٦/ ٨١)، و«**العنوان**» (٢٠٠)، و«**حجة القراءات**» (٧٣٦)، و«**شرح شعلة**» (٦١٣)، و«**إتحاف**» (٢/ ٥٧٤).

مجاهد: هذا عند الموت[١]، وقال الحسن: هذا في يوم القيامة[٢]، قال أبو عبيدة وجماعة من اللغويين: الخسوف والكسوف بمعنى واحد[٣]، وقال ابن أبي أُوَيْس: الكسوف: ذهابُ بعض الضوء، والخسوف: ذهاب جميعه، وروى عروة وسفيان أَنَّ النَّبِيَّ ﷺ قَالَ: «لاَ تَقُولُوا كَسَفَتِ الشَّمْسُ، وَلَكِنْ قُولُوا: خَسَفَتْ»[٤] **وقرأ** ابن مسعود: «وَجُمِعَ[٥] بَيْنَ الشَّمْسِ وَالقَمَرِ» واختلف في معنى الجمع بينهما فقال عطاء: يجمعان فيقذفان في النار[٦]، وقيل: في البحر فيصيرا نارَ اللَّه العُظْمَى، وقيل: يُجْمَعُ الضَّوْءانِ فيذهب بهما؛ قال الثعلبيُّ: وقال علي وابن عباس: يجعلان في نور الحجب[٧]، انتهى.

﴿يَقُولُ ٱلْإِنسَٰنُ يَوْمَئِذٍ أَيْنَ ٱلْمَفَرُّ ﴿١٠﴾ كَلَّا لَا وَزَرَ ﴿١١﴾ إِلَىٰ رَبِّكَ يَوْمَئِذٍ ٱلْمُسْتَقَرُّ ﴿١٢﴾ يُنَبَّؤُا۟ ٱلْإِنسَٰنُ يَوْمَئِذٍۭ بِمَا قَدَّمَ وَأَخَّرَ ﴿١٣﴾﴾

﴿يَقُولُ الإِنْسَانُ يَوْمَئِذٍ أَيْنَ المَفَرُّ﴾ أي: أين الفرار ﴿كَلاَّ لاَ وَزَرَ﴾ أي: لا ملجأ، و﴿المستقر﴾ موضع الاستقرار.

وقوله تعالى: ﴿يُنَبَّأُ/ الإِنْسَانُ يَوْمَئِذٍ بِمَا قَدَّمَ وَأَخَّرَ﴾ [أي]: يعلم بكل ما فعل، ١٩٨أ
ويجده مُحَصَّلاً، وقال ابن عباس وابن مسعود: بما قَدَّم في حياته، وما أَخَّرَ من سُنة بعد مماته[٨].

﴿بَلِ ٱلْإِنسَٰنُ عَلَىٰ نَفْسِهِۦ بَصِيرَةٌ ﴿١٤﴾ وَلَوْ أَلْقَىٰ مَعَاذِيرَهُۥ ﴿١٥﴾ لَا تُحَرِّكْ بِهِۦ لِسَانَكَ لِتَعْجَلَ بِهِۦٓ ﴿١٦﴾ إِنَّ عَلَيْنَا جَمْعَهُۥ وَقُرْءَانَهُۥ ﴿١٧﴾ فَإِذَا قَرَأْنَٰهُ فَٱتَّبِعْ قُرْءَانَهُۥ ﴿١٨﴾ ثُمَّ إِنَّ عَلَيْنَا بَيَانَهُۥ ﴿١٩﴾﴾

---

(١) أخرجه الطبري (١٢/ ٣٣١)، رقم: (٣٥٥٦٣)، وذكره ابن عطية (٥/ ٤٠٣)، والسيوطي في «**الدر المنثور**» (٦/ ٤٦٥)، وعزاه لعبد بن حميد، وابن جرير، وابن المنذر.

(٢) ذكره ابن عطية (٥/ ٤٠٣).

(٣) ذكره ابن عطية (٥/ ٤٠٣).

(٤) أخرجه مسلم (٢/ ٦٢٥)، كتاب «الكسوف» باب: ما عرض على النبي ﷺ في صلاة الكسوف من أمر الجنة والنار (١٣/ ٩٠٥).

(٥) هكذا في القرطبي (١٩/ ٦٣). وذكر ابن عطية في «**المحرر الوجيز**» (٥/ ٤٠٣) أنها قراءة ابن أبي عبلة.

(٦) أخرجه الطبري (١٢/ ٣٣٢)، رقم: (٣٥٥٦٩)، وذكره البغوي (٤/ ٤٢٢)، وابن عطية (٥/ ٤٠٣)، والسيوطي في «**الدر المنثور**» (٦/ ٤٦٥)، وعزاه لابن جرير، وابن المنذر.

(٧) ذكره القرطبي (١٩/ ٦٣)، وذكره أبو حيان في «**البحر المحيط**» (٨/ ٣٧٧).

(٨) أخرجه الطبري (١٢/ ٣٣٥)، رقم: (٣٥٥٩١)، (٣٥٥٩٢)، وذكره البغوي (٤/ ٤٢٢)، وابن عطية (٥/ ٤٠٣)، والسيوطي في «**الدر المنثور**» (٦/ ٤٦٦)، وعزاه لعبد الرزاق، وعبد بن حميد، وابن جرير، وابن المنذر عن ابن مسعود، وعزاه أيضاً لابن المنذر، وابن أبي حاتم عن ابن عباس.

وقوله تعالى: ﴿بَلِ الإِنْسَانُ عَلَى نَفْسِهِ بَصِيرَةٌ﴾ قال ابن عباس وغيره: أي: للإنسان على نفسه من نفسه بصيرةُ رقباءَ يشهدون عليه، وهم جوارحه وَحَفَظَتُه[١]، ويحتمل أنْ يكون المعنى: بل الإنسان على نفسه شاهد؛ ودليله قوله تعالى: ﴿كَفَى بِنَفْسِكَ الْيَوْمَ عَلَيْكَ حَسِيباً﴾ [الإسراء: ١٤] قال الثعلبيُّ: قال أَبَانُ بْنُ ثَعْلَبٍ: البصيرةُ والبَيِّنَةُ والشاهد بمعنى واحد انتهى، ونحوه للهرويِّ؛ قال * ع[٢] *: والمعنى على هذا التأويل الثاني: أَنَّ في الإنسان وفي عقله وفطرته حُجَّةً وشاهداً مُبْصِراً على نفسه.

﴿وَلَوْ أَلْقَى مَعَاذِيرَهُ﴾ أي: ولو اعتذر عن قبيح أفعاله، فهو يعلمها، قال الجمهور: والمعاذير هنا جمع مَعْذِرَة، وقال الضَّحَّاكُ والسُّدِّيُّ: هي الستور بلغة اليمن؛ يقولون للستر: المعذار[٣].

وقوله تعالى: ﴿لاَ تُحَرِّكْ بِهِ لِسَانَكَ﴾ الآية، قال كثير من المفسرين، وهو في «**صحيح البخاريِّ**» عن ابن عباس قال: كان النَّبِيُّ ﷺ يُعَالِجُ مِنَ التَّنْزِيلِ شِدَّةً وَكَانَ مِمَّا يُحَرِّكُ شَفَتَيْهِ؛ مُخَافَةَ أَنْ يَذْهَبَ عَنْهُ مَا يُوحَى إِلَيْهِ، فَنَزَلَتِ الآيَةُ بِسَبَبِ ذَلِكَ، وَأَعْلَمَهُ تَعَالَى أَنَّهُ يَجْمَعُهُ لَهُ في صَدْرِهِ[٤].

وقوله: ﴿وَقُرْآنَهُ﴾ يحتمل أنْ يريد وقراءته، أي: تقرأه أنت يا محمد.

وقوله: ﴿فَإِذَا قَرَأْنَاهُ﴾ أي: قرأه المَلَكُ الرسول عَنَّا ﴿فَاتَّبِعْ قُرْآنَهُ﴾، قال البخاريُّ: قال ابن عباس: ﴿فاتبع﴾، أي: اعمل به، وقال البخاريُّ أيضاً/ قوله: ﴿إِنَّ عَلَيْنَا جَمْعَهُ وَقُرْآنَهُ﴾ أي: تأليف بعضه إلى بعض ﴿فإذا قرأناه فاتبع قرآنه﴾ أي: ما جمع فيه، فاعمل بما أمرك، وانته عَمَّا نهاك عنه انتهى. ١٩٨ ب

وقوله تعالى: ﴿ثُمَّ إِنَّ عَلَيْنَا بَيَانَهُ﴾ قال قتادة وجماعة: معناه: أنْ نُبَيِّنَهُ لك[٥]، وقال البخاريُّ: أنْ نبينه على لسانك.

---

(١) أخرجه الطبري (١٢/٣٣٦)، رقم: (٣٥٦٠١)، وذكره البغوي (٤/٤٢٣)، وابن كثير (٤/٤٤٩)، والسيوطي في «**الدر المنثور**» (٦/٤٦٧)، وعزاه لابن جرير، وابن المنذر، وابن أبي حاتم عن ابن عباس.

(٢) ينظر: «**المحرر الوجيز**» (٥/٤٠٤).

(٣) أخرجه الطبري (١٢/٣٣٨)، رقم: (٣٥٦١٢) عن السدي، وذكره البغوي (٤/٤٢٣)، وابن عطية (٥/٤٠٤)، والسيوطي (٦/٤٦٧)، وعزاه لابن المنذر عن الضحاك بنحوه.

(٤) أخرجه البخاري (٨/٥٤٧ ـ ٥٤٨)، كتاب «التفسير» باب: سورة القيامة (٤٩٢٧)، (٨/٥٤٩)، باب: ﴿إن علينا جمعه وقرآنه﴾ (٤٩٢٨).

(٥) ذكره ابن عطية (٥/٤٠٥)، وابن كثير (٤/٤٤٩) بنحوه.

﴿كَلَّا بَلْ تُحِبُّونَ ٱلْعَاجِلَةَ ﴿٢٠﴾ وَتَذَرُونَ ٱلْآخِرَةَ ﴿٢١﴾ وُجُوهٌ يَوْمَئِذٍ نَّاضِرَةٌ ﴿٢٢﴾ إِلَىٰ رَبِّهَا نَاظِرَةٌ ﴿٢٣﴾ وَوُجُوهٌ يَوْمَئِذٍ بَاسِرَةٌ ﴿٢٤﴾ تَظُنُّ أَن يُفْعَلَ بِهَا فَاقِرَةٌ ﴿٢٥﴾﴾

وقوله تعالى: ﴿كَلاَّ بَلْ تُحِبُّونَ الْعَاجِلَةَ﴾ أي: الدنيا وشهواتِها؛ قال الغزاليُّ في «**الإحياء**»: اعلم أَنَّ رأس الخطايا المهلكة هو حُبُّ الدنيا، ورأسَ أسبابِ النجاة هو التجافي بالقلب عن دار الغرور، وقال رحمه اللَّه: اعلم أَنَّهُ لا وصولَ إلى سعادة لقاء اللَّه سبحانه في الآخرة إلاَّ بتحصيل محبته والأُنْسِ به في الدنيا، ولا تحصلُ المحبة إلاَّ بالمعرفة، ولا تحصل المعرفةُ إلاَّ بدوام الفكر، ولا يحصل الأُنْسُ إلاَّ بالمحبة ودوام الذكر، ولا تتيسر المواظبة على الذكر والفكر إلاَّ بانقلاع حُبِّ الدنيا من القلب، ولا ينقلع ذلك إلاَّ بترك لَذَّاتِ الدنيا وشهواتها، ولا يمكن تركُ المشتهيات إلاَّ بقمع الشهوات، ولا تَنْقَمِعُ الشهواتُ بشيء كما تنقمعُ بنار الخوف المُحْرِقَة لِلشهوات، انتهى.

وقرأ ابن كثير[(١)] وغيره: «يُحِبُّونَ» و«يَذَرُونَ» بالياء على ذكر الغائب، ولما ذكر سبحانه الآخرة، أخبر بشيء من حال أهلها فقال: ﴿وُجُوهٌ يَوْمَئِذٍ نَاضِرَةٌ﴾ أي: ناعمة، والنُّضْرَةُ: النعمة وجمال البشرة؛ قال الحسن: وحُقَّ لها أن تُنَضَّر وهي تنظر إلى خالقها[(٢)].

وقوله تعالى: ﴿إِلَى رَبِّهَا نَاظِرَةٌ﴾ حمل جميع أهل السُّنَّةِ هذه الآية على أَنَّها متضمنة رؤية المؤمنين للَّه عز وجل بلا تكييف ولا تحديد/ كما هو معلوم موجود، لا يشبه ١٩٩أ الموجودات، كذلك هو سبحانه مَرْئِيٌّ لا يشبه المَرْئِيَّاتِ في شيء؛ فإِنَّه ليس كمثله شيء لا إِلٰه إلاَّ هو، وقد تقدم استيعاب الكلام على هذه المسألة، وما في ذلك من صحيح الأحاديث، والباسرة: العابسة المغمومة النفوس، والبسور: أشد العُبُوسِ، وإِنَّما ذكر تعالى الوجوه؛ لِأَنَّهُ فيها يظهر ما في النفس من سرور أو غَمٍّ، والمراد أصحاب الوجوه، والفاقرة: المصيبة التي تكسر فَقَار الظهر؛ وقال أبو عبيدة: هي من فَقَرْتُ [البعير] إذا وسمت أنفه بالنار[(٣)].

---

(١) وقرأ بها أبو عمرو، وابن عامر، ويعقوب.
ينظر: «**إعراب القراءات**» (٢/ ٤١٦)، و«**معاني القراءات**» (٣/ ١٠٦)، و«**شرح الطيبة**» (٦/ ٨١)، و«**العنوان**» (٢٠٠)، و«**حجة القراءات** (٧٣٦)، و«**شرح شعلة**» (٦١٤)، و«**إتحاف**» (٢/ ٥٧٤).

(٢) أخرجه الطبري (١٢/ ٣٤٣) رقم (٣٥٦٥٤)، وذكره البغوي (٤/ ٤٢٤)، وابن عطية (٥/ ٤٠٥)، وابن كثير (٤/ ٤٥٠).

(٣) ذكره ابن عطية (٥/ ٤٠٥).

﴿كَلَّآ إِذَا بَلَغَتِ ٱلتَّرَاقِيَ ﴿٢٦﴾ وَقِيلَ مَنۡۜ رَاقٖ ﴿٢٧﴾ وَظَنَّ أَنَّهُ ٱلۡفِرَاقُ ﴿٢٨﴾ وَٱلۡتَفَّتِ ٱلسَّاقُ بِٱلسَّاقِ ﴿٢٩﴾ إِلَىٰ رَبِّكَ يَوۡمَئِذٍ ٱلۡمَسَاقُ ﴿٣٠﴾﴾

وقوله تعالى: ﴿كَلاَّ إِذَا بَلَغَتْ...﴾ زجر وتذكير أيضاً بموطن من مواطن الهول، وهي حالة الموت الذي لا مَحِيدَ عنه، و﴿بَلَغَتْ﴾ يريد: النفس و﴿التراقي﴾ جمع تَرْقُوَةٍ، وهي عظام أعلى الصدر، ولكل أحد تَرْقُوَتَانِ، لكن جُمِعَ من حيثُ أَنَّ النفس المرادةَ اسمُ جنس، والتراقي هي مواربة للحلاقيم، فالأمر كله كناية عن حال الحَشْرَجَةِ ونزع الموت ـ يَسَّرَهُ اللَّه علينا بِمَنِّهِ، وجعله لنا راحةً من كل شَرٍّ ـ واخْتُلِفَ في معنى قوله تعالى: ﴿وَقِيلَ مَنْ رَاقٍ﴾ فقال ابن عباس وجماعة: معناه: مَنْ يُرْقِي، ويَطُبُّ، ويَشْفِي[1]، ونحو هذا مِمَّا يتمناه أهل المريض، وقال ابن عباس أيضاً، وسليمانُ التَّيْمِيُّ، ومقاتل: هذا القول للملائكة، والمعنى: مَنْ يرقى بروحه، أي: يصعد بها إلى السماء أملائكة الرحمة، أم ملائكة العذاب[2].

﴿وَظَنَّ أَنَّهُ الْفِرَاقُ﴾ أي: أيقن، وهذا يقين فيما لم يَقَعْ بعد؛ ولذلك اسْتُعْمِلَتْ فيه لَفْظَةُ الظن.

١٩٩/ب / وقوله تعالى: ﴿وَالْتَفَّتِ السَّاقُ بِالسَّاقِ﴾ قال ابن المُسَيِّبِ، والحسن: هي حقيقة، والمراد: ساقا المَيِّتِ عند تكفينه، أي: لَفَّهُمَا الكَفَنُ[3]، وقيل: هو التفافهما من شدة المرض، وقيل غير هذا.

﴿فَلَا صَدَّقَ وَلَا صَلَّىٰ ﴿٣١﴾ وَلَٰكِن كَذَّبَ وَتَوَلَّىٰ ﴿٣٢﴾ ثُمَّ ذَهَبَ إِلَىٰٓ أَهۡلِهِۦ يَتَمَطَّىٰٓ ﴿٣٣﴾﴾

وقوله تعالى: ﴿فَلاَ صَدَّقَ وَلاَ صَلَّى﴾ الآية: قال جمهور المتأولين: هذه الآية كلها إنَّما نزلت في أبي جهل؛ قال * ع[4] *: ثم كادت هذه الآية أَنْ تُصَرِّحَ به في قوله:

---

(١) ذكره ابن عطية (٥/٤٠٦)، والسيوطي في «الدر المنثور» (٦/٤٧٧)، وعزاه لعبد بن حميد عن ابن عباس بنحوه.

(٢) أخرجه الطبري (١٢/٣٤٦)، رقم: (٣٥٦٨٢)، وذكره ابن عطية (٥/٤٠٦)، وابن كثير (٤/٤٥١)، والسيوطي في «الدر المنثور» (٦/٤٧٧)، وعزاه لابن أبي الدنيا في ذكر الموت، وابن جرير، وابن المنذر، وابن أبي حاتم عن ابن عباس بنحوه.

(٣) أخرجه الطبري (١٢/٣٤٨)، رقم: (٣٥٧٠٦ ـ ٣٥٧٠٧)، وذكره البغوي ٤/٤٢٥)، وابن عطية (٥/٤٠٦)، وابن كثير (٤/٤٥١)، والسيوطي في «الدر المنثور» (٦/٤٧٨)، وعزاه لعبد بن حميد، وابن المنذر عن الحسن.

(٤) ينظر: «المحرر الوجيز» (٥/٤٠٦).

﴿يَتَمَطَّى﴾ فإنَّها كانت مشيته، وقوله: ﴿فلا صدق ولا صلى﴾ تقديره: فلم يُصَدِّقْ ولم يُصَلِّ فـ«لا» في الآية: نفي لا عاطفة.

* ص *: ﴿فَلاَ صَدَّقَ﴾ فيه دليل على أَنَّ «لا» تدخل على الماضي فتنفيه؛ كقول الراجز: [من الرجز]

إِنْ تَغْفِرِ اللَّهُمَّ تَغْفِرْ جَمَّا وَأَيُّ عَبْدٍ لَكَ لاَ أَلَمَّا[1]

انتهى.

و﴿صدق﴾ معناه: برسالة اللَّه ودينه، وذهب قوم إلى أَنَّه من الصَّدَقَةِ، والأول أصوب و﴿يتمطى﴾ معناه: يمشي المَطيطاء، وهي مشية بتبختر، وهي مؤخوذة من المَطا وهو الظهر؛ لأنَّهُ يتثنى فيها، زاد * ص *: وقيل: أصله يتمطط، أي: يتمدد في مشيه ومَدِّ مَنْكِبَيْهِ، انتهى.

﴿أَوْلَىٰ لَكَ فَأَوْلَىٰ ﴿٣٤﴾ ثُمَّ أَوْلَىٰ لَكَ فَأَوْلَىٰ ﴿٣٥﴾ أَيَحْسَبُ ٱلْإِنسَٰنُ أَن يُتْرَكَ سُدًى ﴿٣٦﴾ أَلَمْ يَكُ نُطْفَةً مِّن مَّنِىٍّ يُمْنَىٰ ﴿٣٧﴾ ثُمَّ كَانَ عَلَقَةً فَخَلَقَ فَسَوَّىٰ ﴿٣٨﴾ فَجَعَلَ مِنْهُ ٱلزَّوْجَيْنِ ٱلذَّكَرَ وَٱلْأُنثَىٰٓ ﴿٣٩﴾ أَلَيْسَ ذَٰلِكَ بِقَٰدِرٍ عَلَىٰٓ أَن يُحْـِۧىَ ٱلْمَوْتَىٰ ﴿٤٠﴾﴾

وقوله: ﴿أَوْلَى لَكَ﴾: وعيد.

﴿فَأَوْلَى﴾ وعيد ثانٍ، وكرَّر ذلك؛ تأكيداً، ومعنى ﴿أولى لك﴾ الازدجار والانتهار، والعرب تستعمل هذه الكلمة زجراً؛ ومنه فأولى لهم طاعة، ويُرْوَى أَنَّ النَّبِيَّ ﷺ لَبَّبَ أَبَا جَهْلٍ يَوْماً في البَطْحَاءِ وَقَالَ لَهُ: «إِنَّ اللَّهَ يَقُولُ لَكَ ﴿أَوْلَىٰ لَكَ فَأَوْلَىٰ﴾» فنزل القرآن على نحوها[2]؛ وفي شعر الخنساء: [المتقارب]

---

(١) لأبي خراش في «الأزهية» ص: (١٥٨)، و«خزانة الأدب» (٧/ ١٩٠)، و«شرح أشعار الهذليين» (٣/ ١٣٤٦)، و«شرح شواهد المغني» ص: (٦٢٥)، و«لسان العرب» (١٢/ ١٠٤) (جمم)، و«المقاصد النحوية» (٤/ ٢١٦)، ولأمية بن أبي الصلت في «الأغاني» (٤/ ١٣١، ١٣٥)، و«خزانة الأدب» (٤/ ٤)، و«لسان العرب» (١٢/ ٥٥٣) (لمم)، ولأمية أو لأبي خراش في «خزانة الأدب» (٢/ ٢٩٥)، و«لسان العرب» (١٢/ ٥٤٩) (لمم)، وبلا نسبة في «الإنصاف» ص: (٧٦)، و«جمهرة اللغة» ص: (٩٢)، و«الجنى الداني» ص:(٢٩٨)، و«لسان العرب» (١٥/ ٤٦٧) (لا)؛ و«مغني اللبيب» (١/ ٢٤٤).

(٢) أخرجه النسائي في «الكبرى» (٦/ ٥٠٤)، كتاب «التفسير» باب: قوله تعالى: ﴿وجوه يومئذٍ ناضرة * إلى ربها ناظرة﴾ (٢/ ١١٦٣٨)، والحاكم (٢/ ٥١٠)، وابن جرير في «تفسيره» (١٢/ ٣٥١) (٣٥٧٣٤) نحوه، وذكره السيوطي في «الدر المنثور» (٦/ ٤٧٩)، وزاد نسبته إلى سعيد بن منصور، وعبد بن حميد، والطبراني.
وقال الحاكم: هذا حديث صحيح على شرط الشيخين ولم يخرجاه، ووافقه الذهبي.

هَـمَـمْـتُ بِـنَـفْـسِـيَ كُـلَّ الْـهُـمُـومِ فَـأَوْلَـىٰ لِـنَـفْـسِـيَ أَوْلَـىٰ لَـهَـا[1]

وقوله تعالى: ﴿أَيَحْسَبُ﴾: توبيخ و﴿سُدًى﴾: معناه: مُهْمَلاً لا يُؤْمَرُ ولا يُنْهَى، ثم قَرَّر تعالى أحوال ابن آدم في بدايته التي إذا تُؤُمِّلَتْ لَم/ يُنْكِرْ معها جوازَ البعث من القبور عاقلٌ، والعَلَقَةُ القطعة من الدم. ١٢٠٠أ

﴿فَخَلَقَ فَسَوَّى﴾ أي: فخلق اللَّه منه بشراً مركباً من أشياء مختلفة، فسواه شخصاً مستقلاً، و﴿الزوجين﴾: النوعين، ثم وقف تعالى توقيفَ توبيخ بقوله: ﴿أَلَيْسَ ذَلِكَ بِقَادِرٍ عَلَى أَنْ يُحْيِيَ الْمَوْتَى﴾ رُوِيَ: أَنَّ النبيَّ ﷺ كان إذا قرأ هذه الآية قال: بَلَى، ورُوِيَ أَنَّه كَانَ يَقُولُ: «سُبْحَانَكَ اللَّهُمَّ وَبِحَمْدِكَ، بلى»[2] انظر «**سنن أبي داود**».

---

(١) ينظر: البيت في «**الديوان**» (٨٢)، و«**الدر المصون**» (٦/ ٤٣٣).

(٢) تقدم تخريجه في أول التفسير.

[تَفسِيرُ] سُورَةِ «الإِنسَانِ»

قِيلَ: مَكِّيَّةٌ، وَقِيلَ: مَدَنِيَّةٌ

وقال الحسن وعِكْرِمَةُ: منها آية مكية[1]، وهي [قوله تعالى: ﴿وَلاَ تُطِعْ مِنْهُمْ آثِماً أَوْ كَفُوراً﴾ والباقي مدنيّ.

[بِسْمِ ٱللَّهِ ٱلرَّحْمَٰنِ ٱلرَّحِيمِ]

﴿هَلْ أَتَىٰ عَلَى ٱلْإِنسَٰنِ حِينٌ مِّنَ ٱلدَّهْرِ لَمْ يَكُن شَيْـًٔا مَّذْكُورًا ﴿١﴾ إِنَّا خَلَقْنَا ٱلْإِنسَٰنَ مِن نُّطْفَةٍ أَمْشَاجٍ نَّبْتَلِيهِ فَجَعَلْنَٰهُ سَمِيعًۢا بَصِيرًا ﴿٢﴾ إِنَّا هَدَيْنَٰهُ ٱلسَّبِيلَ إِمَّا شَاكِرًا وَإِمَّا كَفُورًا ﴿٣﴾ إِنَّآ أَعْتَدْنَا لِلْكَٰفِرِينَ سَلَٰسِلَا۟ وَأَغْلَٰلًا وَسَعِيرًا ﴿٤﴾ إِنَّ ٱلْأَبْرَارَ يَشْرَبُونَ مِن كَأْسٍ كَانَ مِزَاجُهَا كَافُورًا ﴿٥﴾﴾

[قوله تعالى: ﴿هَلْ أَتَى عَلَى الإِنسَانِ...﴾ الآية، ﴿هل﴾ في كلام العرب قد تجيء][2] بمعنى ﴿قد﴾؛ حكاه سيبويه، لكنها لا تخلو من تقرير، وبابُها المشهورُ الاستفهام المَحْضُ، والتقرير أحياناً؛ قال ابن عباس: «هل» بمعنى «قد»، والإنسان يراد به آدم[3]، وقال أكثر المتأولين: «هل» تقرير، الإنسان: اسم جنس، أي: إذا تَأَمَّلَ كُلُّ إنسان نفسه علم بِأَنَّه قد مَرَّ حِينٌ من الدهر عظيم لم يكن فيه شيئاً مذكوراً، وهذا هو القوي أَنَّ الإنسان اسم جنس، وأَنَّ الآية جُعِلَتْ عبرةً لكل أحد من الناس؛ لِيُعْلَمَ أَنَّ الخالق له قادر على إعادته.

* ص *: ﴿لم يكن شيئاً مذكوراً﴾ في موضع حال من ﴿الإنسان﴾ أو في موضع صفة لـ﴿حين﴾ والعائد عليه محذوف، أي: لم يكن فيه، انتهى.

وقوله تعالى: ﴿إِنَّا خَلَقْنَا الإِنْسَانَ...﴾ الآية، الإنسان هنا: اسم جنس بلا خلافٍ، وأمشاج معناه: أخلاط؛ قيل: هو ﴿أمشاج﴾ ماءِ الرجل بماءِ المرأة، ونَقَلَ الفخرُ أَنَّ

---

(١) ذكره البغوي (٤/٤٢٦)، وابن عطية (٥/٤٠٨).
(٢) سقط في: د.
(٣) ذكره ابن عطية (٥/٤٠٨).

٢٠٠ب الأمشاج لفظٌ/ مفرد، وليس يُجْمَعُ، بدليل أنَّه وقع صفةً للمفرد، وهو قوله: ﴿نطفة﴾، انتهى.

﴿نَبْتَلِيهِ﴾ أي: نختبره بالإيجاد والكون في الدنيا، وهو حال من الضمير في ﴿خلقنا﴾ كأنَّه قال: مختبرين له بذلك.

وقوله تعالى: ﴿فَجَعَلْنَاهُ سَمِيعاً بَصِيراً﴾ عَطْفُ جملة نِعَم على جملة نِعَم، وقيل: المعنى: فلنبتليه جعلناه سميعاً بصيراً و﴿هديناه﴾: يحتمل: أنْ يكون بمعنى أرشدناه، ويحتمل: أنْ يكون بمعنى أريناه، وليس الهدى في هذه الآية بمعنى خلق الهدى والإيمان، وعبارة الثَّعْلَبِيِّ: ﴿هديناه السبيل﴾ بَيَّنَا له وَعَرَّفْنَاهُ طريقَ الهدى والضلال، والخير والشر؛ كقوله: ﴿وَهَدَيْنَاهُ النَّجْدَيْنِ﴾ [البلد: ١٠] انتهى.

وقوله تعالى: ﴿إِمَّا شَاكِراً وَإِمَّا كَفُوراً﴾ حالان، وقسمتهما ﴿إِمَّا﴾، و﴿الأبرار﴾: جمع بَارٍّ؛ قال الحسن: هم الذين لا يؤذون الذَّرَّ، ولا يرضون الشرَّ[1]، قال قتادة: نعم قوم يمزجُ لهم بالكافور، ويُخْتَمُ لهم بالمسك[2]، قال الفرَّاء: يقال إنَّ في الجنة عيناً تسمى كافوراً.

﴿عَيْنًا يَشْرَبُ بِهَا عِبَادُ ٱللَّهِ يُفَجِّرُونَهَا تَفْجِيرًا ﴿٦﴾ يُوفُونَ بِٱلنَّذْرِ وَيَخَافُونَ يَوْمًا كَانَ شَرُّهُۥ مُسْتَطِيرًا ﴿٧﴾ وَيُطْعِمُونَ ٱلطَّعَامَ عَلَىٰ حُبِّهِۦ مِسْكِينًا وَيَتِيمًا وَأَسِيرًا ﴿٨﴾﴾

وقوله تعالى: ﴿عَيْناً﴾ قيل: هو بدل من قوله: ﴿كَافُوراً﴾ وقيل: هو مفعول بقوله: ﴿يشربون﴾ أي: ماءُ هذه العين من كأس عَطِرَةٍ كالكافور، وقيل: نصب ﴿عيناً﴾ على المدح أو بإضمار «أعني».

قوله تعالى: ﴿يَشْرَبُ بِهَا﴾ بمنزلة [يشربها]، فالباء زائدة؛ قال الثعلبيُّ: قال الواسطي: لَمَّا اختلفت أحوالهم في الدنيا اختلفت أشربتهم في الآخرة، انتهى.

قال * ص *: وقيل: الباء في ﴿بها﴾ للإلصاق والاختلاط، أي: يشرب بها عباد اللَّه الخمرَ؛ كما تقول: شَرِبْتُ الماءَ بالعسل، انتهى.

٢٠١أ وقوله تعالى: ﴿يُفَجِّرُونَهَا﴾ معناه: يفتقونها ويقودونها حيث شاؤوا/ من منازلهم

---

(١) ذكره ابن عطية (٥/ ٤٠٩).

(٢) أخرجه الطبري (١٢/ ٣٥٧، ٣٥٨)، رقم: (٣٥٧٦٧)، وذكره البغوي (٤/ ٤٢٦)، والسيوطي في «الدر المنثور» (٦/ ٤٨٣)، وعزاه لعبد بن حميد، وابن المنذر عن قتادة بنحوه.

وقصورهم، فهي تجري عند كُلِّ أحد منهم، ورُدَّ بهذا الأثر، وقيل: عين في دار النَّبِيِّ ﷺ تفجر إلى دُورِ الأنبياء والمؤمنين؛ قال * ع[1] *: وهذا قول حسن، ثم وصف تعالى حال الأبرار فقال: ﴿يُوفُونَ بِالنَّذْرِ وَيَخَافُونَ يَوْماً كَانَ شَرُّهُ مُسْتَطِيراً﴾ أي: ممتدًّا مُتَّصِلاً شائعاً.

وقوله تعالى: ﴿على حُبِّهِ﴾ يحتمل أنْ يعودَ الضمير على الطعام، وهو قول ابن عباس[2]، ويحتمل أنْ يعودَ على اللَّه تعالى؛ قاله أبو سليمان الدَّارانيُّ[3].

وقوله: ﴿وأَسِيراً﴾ قال الحسن: ما كان أسراهم إلاَّ مشركين؛ لأنَّ في كل ذي كبد رطبة أجراً[4].

* ت *: وفي «العتبية» سُئِلَ مالك عن الأسير في هذه الآية أمسلم هو أم مشرك، فقال: بل مشرك، وكان ببدر أسارى، فأنزلت فيهم هذه الآية؛ فقال ابن رشد: والأظهر حمل الآية على كل أسير، مسلماً كان أو كافراً، انتهى يعني: وإنْ كان سبب نزولها ما ذكر فهي عامَّةٌ في كُلِّ أسير إلى يوم القيامة، وقال أبو سعيد الخُدْرِيُّ: قال النَّبِيُّ ﷺ: «﴿مِسْكِيناً﴾ [قال:] فَقِيراً ﴿وَيَتِيماً﴾ قال: لا أَبَ لَهُ ﴿وأَسِيراً﴾ قال: المَمْلُوكُ والمَسْجُونُ»[5]، وأسند القُشَيْرِيُّ في رسالته عن مالك، عن نافع، عن ابن عمر، عن عمر بن الخطاب ـ رضي اللَّه عنه ـ قال: قال رسولُ اللَّه ﷺ: «لِكُلِّ شَيْءٍ مِفْتَاحٌ، وَمِفْتَاحُ الجَنَّةِ حُبُّ المَسَاكِينِ، والفُقَرَاءُ الصُّبَّرُ هُمْ جُلَسَاءُ اللَّهِ يَوْمَ الْقِيَامَةِ»[6] انتهى.

وروى الترمذيُّ عن أنس أَنَّ النبيَّ ﷺ قال: «اللَّهُمَّ، أَحْيِنِي مِسْكِيناً، وأَمِتْنِي مِسْكِيناً، واحْشُرْنِي في زُمْرَةِ المَسَاكِينِ يَوْمَ الْقِيَامَةِ، فَقَالَتْ عَائِشَةُ: لِمَ يَا رَسُولَ اللَّهِ؟! قالَ: إِنَّهُمْ يَدْخُلُونَ الجَنَّةَ قَبْلَ أَغْنِيَائِهِمْ بِأَرْبَعِينَ خَرِيفاً،/ يَا عَائِشَةُ، لاَ تَرُدِّي الْمِسْكِينَ، وَلَوْ بِشِقِّ تَمْرَةٍ، يَا عَائِشَةُ، أَحِبِّي المَسَاكِينَ وَقَرِّبِيهِمْ، فَإِنَّ اللَّهَ يُقَرِّبُكِ يَوْمَ الْقِيَامَةِ». قال أبو عيسى: هذا حديث غريب[7]، انتهى. ٢٠١ ب

---

(١) ينظر: «المحرر الوجيز» (٥/ ٤١٠).
(٢) ذكره ابن عطية (٥/ ٤١٠).
(٣) ذكره ابن عطية (٥/ ٤١٠).
(٤) أخرجه الطبري (١٢/ ٣٦٠)، رقم (٣٥٧٨٢)، وذكره البغوي (٤/ ٤٢٨)، والسيوطي في «الدر المنثور» (٦/ ٤٨٤)، وعزاه لسعيد بن المنصور، وابن أبي شيبة، وابن المنذر، وابن مردويه عن الحسن بنحوه.
(٥) ينظر: «الدر المنثور» (٦/ ٤٨٥).
(٦) ينظر: «كنز العمال» (٦/ ٤٦٩)، رقم: (١٦٥٨٧).
(٧) أخرجه الترمذي (٤/ ٥٧٧، ٥٧٨)، كتاب «الزهد» باب: ما جاء أن فقراء المهاجرين يدخلون الجنة قبل

﴿إِنَّمَا نُطْعِمُكُمْ لِوَجْهِ ٱللَّهِ لَا نُرِيدُ مِنكُمْ جَزَآءً وَلَا شُكُورًا ﴿٩﴾ إِنَّا نَخَافُ مِن رَّبِّنَا يَوْمًا عَبُوسًا قَمْطَرِيرًا ﴿١٠﴾ فَوَقَىٰهُمُ ٱللَّهُ شَرَّ ذَٰلِكَ ٱلْيَوْمِ وَلَقَّىٰهُمْ نَضْرَةً وَسُرُورًا ﴿١١﴾ وَجَزَىٰهُم بِمَا صَبَرُوا۟ جَنَّةً وَحَرِيرًا ﴿١٢﴾ مُّتَّكِـِٔينَ فِيهَا عَلَى ٱلْأَرَآئِكِ لَا يَرَوْنَ فِيهَا شَمْسًا وَلَا زَمْهَرِيرًا ﴿١٣﴾ وَدَانِيَةً عَلَيْهِمْ ظِلَٰلُهَا وَذُلِّلَتْ قُطُوفُهَا تَذْلِيلًا ﴿١٤﴾ وَيُطَافُ عَلَيْهِم بِـَٔانِيَةٍ مِّن فِضَّةٍ وَأَكْوَابٍ كَانَتْ قَوَارِيرَا۠ ﴿١٥﴾ قَوَارِيرَا۟ مِن فِضَّةٍ قَدَّرُوهَا تَقْدِيرًا ﴿١٦﴾ وَيُسْقَوْنَ فِيهَا كَأْسًا كَانَ مِزَاجُهَا زَنجَبِيلًا ﴿١٧﴾ عَيْنًا فِيهَا تُسَمَّىٰ سَلْسَبِيلًا ﴿١٨﴾ ۞ وَيَطُوفُ عَلَيْهِمْ وِلْدَٰنٌ مُّخَلَّدُونَ إِذَا رَأَيْتَهُمْ حَسِبْتَهُمْ لُؤْلُؤًا مَّنثُورًا ﴿١٩﴾﴾

أغنيائهم (٢٣٥٢)، والبيهقي (٧/ ١٢)، كتاب «الصدقات» باب: ما يستدل به على أن الفقير أمسُّ حاجة من المسكينُ.

قال الترمذي: هذا حديث غريب ـ يعني: ضعيف، وهو مصطلح خاص به.

وفي الباب من حديث أبي سعيد الخدري رضي الله عنه: أخرجه الحاكم (٤/ ٣٢٢)، وابن ماجه (٢/ ١٣٨١)، كتاب «الزهد» باب: مجالسة الفقراء(٤١٢٦)، والخطيب (٤/ ١١١) (١٧٧٠)، قال العجلوني في «**كشف الخفاء**» (١/ ٢٠٦ ـ ٢٠٧): رواه الترمذي، وابن ماجه عن أبي سعيد الخدري، قال أحبوا المساكين، فإني سمعت رسول الله ﷺ يقوله في دعائه، ورواه الطبراني عن عطاء بسندٍ ضعيف بلفظِ: «اللّهم توفني إليك فقيراً، ولا توفني غنياً، واحشرني في زمرة المساكين يوم القيامة»، وأخرجه الحاكم في «**مستدركه**» بزيادةِ «وإن أشقى الأشقياء من اجتمع عليه فقر الدنيا وعذاب الآخرة»، وقال صحيح الإسناد، ورواه البيهقي في «**الشُعَب**» عن أبي سعيد بلفظِ: «يا أيها الناس لا يحملنكم العسرُ على أن تطلبوا الرزق من غير حِله»، فإني سمعت رسول الله ﷺ يقول، وذكره بالزيادة المذكورة، وله شواهد، فرواه الترمذي والبيهقي في «**الشعب**» بسند فيه مُنكر عند بعضهم عن أنس أن رسول الله ﷺ قال: «اللّهم أحيني مسكيناً، وأمتني مسكيناً، واحشرني في زمرة المساكين يوم القيامة»، فقالت عائشة: لم يا رسول الله؟ قال: «إنهم يدخلون الجنة قبل أغنيائهم بأربعين خريفاً، يا عائشة لا تردي المسكين ولو بشقّ تمرة، يا عائشة أحبي المساكين وقربيهم فإن الله يقربك يوم القيامة»، وقال: إنه غريب، ورواه الطبراني في «**الدعاء**» بسند رجاله ثقاتٌ عن عبادة بن الصامت قال: قال رسول الله ﷺ: «اللهم أحيني مسكيناً، وتوفني مسكيناً، واحشرني في زمرة المساكين»، ومع وجود هذه الطرق لا يحسن الحكم عليه بالوضع، وقال في «**الدرر**» رواه الترمذي عن أنس، وابن ماجه عن أبي سعيد عن أبي عبادة، وادعى ابن الجوزي، وابنُ تيمية أنه موضوع، وليس كما قالا انتهى، وقال ابن حجر في «**التحفة**» إن الحديث ضعيف ومُعارَض بما رُوي أنه ﷺ استعاذ من المسكنة، وفُسِّرَت المسكنةُ المسؤولةُ بسكون القلب، وفسر شيخ الإسلام زكريا هذا الحديث فقال معناه طلب التواضع والخضوع، وأن لا يكون من الجبابرة المتكبرين والأغنياء المترفين، وقال البوصيري في «**الزوائد**» (٣/ ٢٧٥). هذا إسناد ضعيف، أبو المبارك لا يعرف اسمه وهو مجهول ويزيد بن سنان التيمي أبو فروة ضعيف رواه أبو بكر بن أبي شيبة في «**مسنده**» هكذا.

ورواه عبد بن حميد في «**مسنده**»، ثنا أبو بكر بن أبي شيبة، ثنا أبو خالد الأحمر فذكره بإسناده ومتنه.

ورواه الحاكم في «**المستدرك**» من طريق خالد بن يزيد بن أبي مالك عن أبيه به، وقال: هذا حديث صحيح الإسناد.

قلت: ورواه البيهقي في «**سننه الكبرى**» عن الحاكم به.

وله شاهد من حديث عبادة بن الصامت، ومن حديث أنس بن مالك، رواه البيهقي في «**الكبرى**».

ورواه ابن الجوزي في «**الموضوعات**» من طريق أبي خالد الأحمر.

وقولَه: ﴿إِنَّما نُطْعِمُكُمْ...﴾ الآية، قال مجاهد، وابن جبير: ما تكلموا به، ولكنه علمه اللَّه من قلوبهم، فأثنى عليهم؛ ليرغب في ذلك راغب[١]، وَوَصْفُ اليوم بِعَبُوسٍ تَجُوُّزٌ، والقَمْطَرِيرُ: هو في معنى العبوس والإِزْبِدَاد؛ تقول: اَقْمَطَرَّ الرَّجُلُ: إذا جمع ما بين عَيْنَيْهِ. غضباً، وقال ابن عباس: يعبس الكافر يومئذ حتَّىٰ يسيلَ ما بين عينيه كالقَطِرَانِ[٢]، وَعَبَّرَ ابن عباس عن القمطرير بالطويل[٣]، وعَبَّرَ عنه غيره بالشديد؛ وذلك كله قريب في المعنى، والنضرة: جمال البشرة وذلك لا يكون إلاَّ مع فرح النفس وقرة العين.

وقوله: ﴿بِمَا صَبَرُوا﴾ عامٌّ في الصبر عنِ الشهوات وعلى الطاعات والشدائد، وفي هذا يدخل كُلُّ ما خصص المفسرون من صوم، وفقر، ونحوه.

وقوله سبحانه: ﴿لاَ يَرَوْنَ فِيهَا شَمْساً...﴾ الآية، عبارةٌ عن اعتدال هوائها وذَهَابِ ضَرَرِي الحَرِّ والقَرِّ، والزَّمْهَرِير: أَشَدُّ البرد، والقطوف: جمع قطف وهو العنقود من النخل والعنب ونحوه، والقوارير: الزجاج.

وقوله تعالى: ﴿مِنْ فِضَّةٍ﴾ يقتضي أَنَّها من زجاج ومن فضة، وذلك متمكن؛ لكونه من زجاج في شفوفه ومن فضة في جَوْهَرِهِ، وكذلك فضة الجنةِ شفَّافة، [قال القرطبيُّ في **«تذكرته»**: وذلك أَنَّ لكل قومٍ من تراب أرضهم قَوَارِيرَ، وأَنَّ ترابَ الجنة فضة، فهي قوارير من فضة؛ قاله ابن عباس[٤]، انتهى][٥].

وقوله تعالى: ﴿قَدَّرُوهَا تَقْدِيراً﴾ أي: على قَدْرِ رِيِّهِمْ؛ قاله مجاهد[٦]، أو على قدر الأَكُفِّ قاله الربيع[٧]، وضمير ﴿قدروها﴾ يعود إِمَّا على الملائكة، أو على الطائفين، أو على المنعمين.

---

(١) أخرجه الطبري (١٢/ ٣٦١)، رقم: (٣٥٧٨٧، ٣٥٧٨٨)، وذكره البغوي (٤/ ٤٢٨)، وابن كثير (٤/ ٤٥٥) بنحوه

(٢) أخرجه الطبري (١٢/ ٣٦١)، رقم: (٣٥٧٨٩)، وذكره ابن عطية (٥/ ٤١١).

(٣) أخرجه الطبري (١٢/ ٣٦٢)، رقم: (٣٥٨٠٠)، وذكره ابن عطية (٥/ ٤١١).

(٤) أخرجه الطبري (١٢/ ٣٦٥)، رقم: (٣٥٨١٧)، وذكره ابن كثير (٤/ ٤٥٦)، والسيوطي في **«الدر المنثور»** (٦/ ٤٨٧)، وعزاه لابن جرير، وابن المنذر، والبيهقي في **«البعث»** من طريق عكرمة، عن ابن عباس بنحوه.

(٥) سقط في: د.

(٦) أخرجه الطبري (١٢/ ٣٦٦)، رقم: (٣٥٨٣١)، وذكره ابن عطية (٥/ ٤١٢)، وابن كثير (٤/ ٤٥٦).

(٧) ذكره ابن عطية (٥/ ٤١٢)، وابن كثير (٤/ ٤٥٦).

وقوله سبحانه: ﴿عَيْناً فِيهَا تُسَمَّى سَلْسَبِيلاً﴾ «عيناً» بدل من «كأس» أو من «عين» على القول الثاني، و﴿سلسبيلاً﴾ قيل: هو اسم بمعنى/ السَّلِسُ المنقاد الجرية، وقال مجاهد: حديدة الجرية[1]، وقال آخرون: ﴿سلسبيلاً﴾ صفة لقوله: ﴿عيناً﴾ و﴿تُسَمَّى﴾ بمعنى تُوْصَفُ وتشهر، وكونه مصروفاً مما يؤكد كونه صفة للعين لا اسماً. ٢٠٢أ

وقوله تعالى: ﴿حَسِبْتَهُمْ لُؤْلُؤاً مَنْثُوراً﴾ قال الإمام الفخر[2]: وفي كيفية التشبيه وجوه:

أحدها: أَنَّهُم شُبِّهُوا في حسنهم، وصفاء ألوانهم، وانبثاثهم في مجالسهم ومنازلهم في أنواع الخدمة ـ باللؤلؤ المنثورِ، ولو كانوا صفًّا لَشُبِّهُوا باللؤلؤ المنظوم؛ أَلاَ ترى أَنَّهُ تعالى قال: ﴿وَيَطُوفُ عَلَيْهِمْ وِلْدَانٌ﴾ فإذا كانوا يطوفون كانوا متناثرين.

الثاني: أَنَّ هذا من التشبيه العجيب؛ لأَنَّ اللؤلؤ إذا كان متفرقاً يكون أحسنَ في المنظر؛ لوقوع شعاع بعضه على بعض.

الثالث: أَنَّهم شُبِّهُوا باللؤلؤ الرطب إذا نثر من صدفه؛ لأَنَّه أحسن وأجمل، انتهى.

﴿وَإِذَا رَأَيْتَ ثَمَّ رَأَيْتَ نَعِيمًا وَمُلْكًا كَبِيرًا ﴿٢٠﴾ عَالِيَهُمْ ثِيَابُ سُندُسٍ خُضْرٌ وَإِسْتَبْرَقٌ وَحُلُّوا أَسَاوِرَ مِن فِضَّةٍ وَسَقَاهُمْ رَبُّهُمْ شَرَابًا طَهُورًا ﴿٢١﴾ إِنَّ هَذَا كَانَ لَكُمْ جَزَاءً وَكَانَ سَعْيُكُم مَّشْكُورًا ﴿٢٢﴾﴾

وقوله تعالى: ﴿وَإِذَا رَأَيْتَ ثَمَّ﴾ قال الفَرَّاءُ: التقدير: وَإِذا رأيت ما ثَمَّ رأيت نعيماً، فحُذِفَتْ «ما» وكُرِّرَتِ الرؤية؛ مبالغةً ﴿وَمُلْكاً كَبِيراً﴾: وهو أَنَّ أدناهم منزلةً ينظر في ملكه مسيرة ألف عام، يرى أَقصاه كما يرى أدناه، وخرَّجَهُ الترمذيُّ، وفي التِّرْمِذِيِّ أيضاً من رواية أبي سعيد الخُدْرِيِّ قال: قال رسول اللَّه ﷺ: «أَدْنَىٰ أَهْلِ الجَنَّةِ الَّذِي لَهُ ثَمَانُونَ أَلْف خَادِمٍ وَاثْنَتَانِ وَسَبْعُونَ زَوْجَةً، وَتُنْصَبُ لَهُ قُبَّةٌ مِنْ لُؤْلُؤٍ وَزَبَرْجَدٍ وَيَاقُوتٍ كَمَا بَيْنَ الجَابِيَةِ إِلَىٰ صَنْعَاءَ»[3] انتهى، وقال سفيان: الملك الكبير هو استئذانُ الملائكة، وتسليمُهم عليهم،

---

(١) أخرجه الطبري (١٢/٣٦٨)، رقم: (٣٥٨٤٣ ـ ٣٥٨٤٤، ٣٥٨٤٦)، وذكره البغوي (٤/٤٣٠)، وابن عطية (٥/٤١٣)، والسيوطي في «الدر المنثور» (٦/٤٨٨)، وعزاه لعبد الرزاق وسعيد بن منصور، وهناد، وعبد بن حميد، وابن المنذر، والبيهقي عن مجاهد.

(٢) ينظر: «الفخر الرازي» (٣٠/٢٢٢).

(٣) أخرجه الترمذي (٤/٦٩٥)، كتاب «صفة الجنة» باب: ما جاء ما لأدنى أهل الجنة من الكرامة (٢٥٦٢). قال أبو عيسى: هذا حديث غريب، لا نعرفه إلا من حديث رشدين.

وتعظيمُهم لهم، قال الثعلبيُّ: قَال محمد[١] بن علي الترمذي: يعني ملك التكوين إذا أرادوا شيئاً كان، انتهى.

* ت *: وجميع ما ذكر داخل في الملك/ الكبير، **وقرأ** نافع وحمزة: «عَالِيهِمْ» ٢٠٢ ب **وقرأ** الباقون[٢]: «عَالِيَهُمْ» بالنصب، والمعنى: فوقهم، قال الثعلبيُّ: وتفسير ابن عباس قال: أما رأيتَ الرجل عليه ثياب يعلوها أفضلُ منها[٣]، انتهى، **وقرأ** حمزة والكسائيُّ: «خُضْرٍ وَإِسْتَبْرَقٍ» بالخفض فيهما[٤]، وباقي الآية بَيِّنٌ.

﴿إِنَّا نَحْنُ نَزَّلْنَا عَلَيْكَ ٱلْقُرْءَانَ تَنزِيلًا ﴿٢٣﴾ فَٱصْبِرْ لِحُكْمِ رَبِّكَ وَلَا تُطِعْ مِنْهُمْ ءَاثِمًا أَوْ كَفُورًا ﴿٢٤﴾ وَٱذْكُرِ ٱسْمَ رَبِّكَ بُكْرَةً وَأَصِيلًا ﴿٢٥﴾ وَمِنَ ٱلَّيْلِ فَٱسْجُدْ لَهُۥ وَسَبِّحْهُ لَيْلًا طَوِيلًا ﴿٢٦﴾﴾

وقوله سبحانه: ﴿إِنَّا نَحْنُ نَزَّلْنَا عَلَيْكَ الْقُرْآنَ...﴾ الآية تثبيتٌ للنبي ﷺ وتقوية لنفسه على أذى قريش، والآثم هنا هو الكفور، واللفظ أيضاً يقتضي نهيَ الإمام عن طاعة آثم من العُصَاةِ أو كفور باللَّه، ثم أمره تعالى بذكر ربه دأباً ﴿بكرة وأصيلاً﴾ ﴿ومن الليل﴾: بالسجود والتسبيح الذي هو الصلاة، ويحتمل أنْ يريد قول: سبحانَ اللَّهِ، قال ابن زيد وغيره: كان هذا فرضاً ثم نُسِخَ[٥]، وقال آخرون: هو مُحْكَمٌ على وجه الندب، وقال ابن العربيِّ في «**أحكامه**»: أَمَّا قوله تعالى: ﴿وَسَبِّحْهُ لَيْلاً طَويلاً﴾ فإنَّهُ عبارة عن قيام الليل، وقد كان النبي ﷺ يفعله كما تقدم، وقد يحتمل أنْ يكون هذا خطاباً لِلنَّبِيِّ ﷺ، والمراد الجميعُ، ثم نُسِخَ عَنَّا، وبَقِيَ عليه ﷺ، والأول أظهر، انتهى.

﴿إِنَّ هَٰٓؤُلَآءِ يُحِبُّونَ ٱلْعَاجِلَةَ وَيَذَرُونَ وَرَآءَهُمْ يَوْمًا ثَقِيلًا ﴿٢٧﴾ نَّحْنُ خَلَقْنَٰهُمْ وَشَدَدْنَآ أَسْرَهُمْ وَإِذَا شِئْنَا بَدَّلْنَآ أَمْثَٰلَهُمْ تَبْدِيلًا ﴿٢٨﴾﴾

---

(١) في د: مجاهد.

(٢) وقرأ بها أبان عن عاصم.
ينظر: «**السبعة**» (٦٦٤)، و«**الحجة**» (٦/ ٣٥٤)، و«**إعراب القراءات**» (٢/ ٤٢٢)، و«**معاني القراءات**» (٣/ ١٠٩)، و«**شرح الطيبة**» (٦/ ٨٨)، و«**العنوان**» (٢٠١)، و«**حجة القراءات**» (٧٣٩)، و«**شرح شعلة**» (٦١٦)، و«**إتحاف**» (٢/ ٥٧٨).

(٣) ذكره ابن عطية (٥/ ٤١٤).

(٤) ينظر: «**السبعة**» (٦٦٥)، و«**الحجة**» (٦/ ٣٥٧)، و«**إعراب القراءات**» (٢/ ٤٢٢)، و«**معاني القراءات**» (٢/ ١٠٩)، و«**شرح الطيبة**» (٦/ ٨٨ ـ ٨٩)، و«**حجة القراءات**» (٧٤٠)، و«**شرح شعلة**» (٦١٦)، و«**إتحاف**» (٢/ ٥٧٨).

(٥) ذكره القرطبي (١٩/ ٩٧)، وأبو حيان في «**البحر المحيط**» (٨/ ٣٩٣)، وابن عطية (٥/ ٤١٤).

وقوله: ﴿إِنَّ هَٰؤُلَاءِ﴾ يعني كُفَّارَ قريشٍ ﴿يُحِبُّونَ الْعَاجِلَةَ﴾ يعني: الدنيا، واعلمْ أَنَّ حُبَّ الدنيا رأسُ كل خطيئة، وفي الحديث عن النبي ﷺ: «ازْهَدْ في الدُّنْيَا يُحِبَّكَ اللَّهُ، وَٱزْهَدْ فِيمَا عِنْدَ النَّاسِ يُحِبَّكَ النَّاسُ»[1] رواه ابن ماجه وغيره بأسانيدَ حَسَنَةٍ، قال ابن الفاكهانيِّ: قال القاضي أبو الوليد بن رشد: وأَمَّا الباعث على الزهد فخمسة أشياء:

أحدها: أَنَّها فانية شاغلة للقلوب عن التفكر في أمر اللَّه تعالى.

١٢٠٣أ والثاني: أَنَّها تنقص عند اللَّه/ درجات من ركن إليها.

والثالث: أَنَّ تركها قربة من اللَّه تعالى وعلُوُّ مرتبة عنده في درجات الآخرة.

والرابع: طول الحبس والوقوف في القيامة للحساب والسؤال عن شكر النعيم.

والخامس: رضوان اللَّه تعالى والأمن من سخطه، وهو أكبرها؛ قال اللَّه عز وجل: ﴿وَرِضْوَانٌ مِنَ اللَّهِ أَكْبَرُ﴾ [التوبة: ٧٢] قال ابن الفاكهاني: ولو لم يكن في الزهد في الدنيا إلاَّ هذه الخصلة التي هي رضوانُ اللَّه تعالى ـ لكان ذلك كافياً ـ، فنعوذ باللَّه من إيثار الدنيا على ذلك، وقد قيل: من سُمِّيَ باسم الزهد فقد سُمِّيَ بألف اسم ممدوح، هذا مع ما للزاهدين من راحة القلب والبدن في الدنيا والآخرة، فالزُّهَّادُ هم الملوك في الحقيقة، وهم العقلاء؛ لإيثارهم الباقي على الفاني، وقد قال الشافعية: لو أوصى لأعْقَل الناس صُرِفَ إلى الزهاد، انتهى من «**شرح الأربعين حديثاً**»، ولفظ أبي الحسن الماوردِيِّ: وقد قيل: العاقل مَنْ عقل من اللَّه أمره ونهيه حتَّى قال أصحاب الشافعيِّ فيمن أوصى بثلث ماله: لأَعْقَلِ الناس أَنَّه يكون مصروفاً للزُّهَّادِ؛ لأنهم انقادوا للعقل، ولم يغتروا بالأمل، انتهى، والأَسْر الخلقة واتساق الأعضاء والمفاصل، وعبارة البخاريِّ: ﴿أسرهم﴾: شِدَّةُ الخلق، وكل شيء شددته من قتب أو غبيط فهو مأسور، والغبيط شيء يركبه النساء شبه المحفة، انتهى؛ قال * ع[2] *: ومن اللفظة: الإِسارُ، وهو القيد الذي يُشَدُّ به الأسير، ثم تَوَعَّدَهُم سبحانه بالتبديل، وفي الوعيد بالتبديل احتجاج على مُنْكِرِي البعث، أي: مَنْ هذه قدرته في الإِيجاد والتبديل فكيف تتعذر عليه الإِعادة؟!.

٢٠٣ب وقال الثعلبيُّ: ﴿بَدَّلْنَا أَمْثَالَهُمْ تَبْدِيلًا﴾ قال ابن عباس: يقول: أهلكناهم،/ وجئنا بأطوعَ للَّهِ منهم، انتهى[3].

---

(١) تقدم تخريجه.

(٢) ينظر: «**المحرر الوجيز**» (٥/ ٤١٥).

(٣) ذكره القرطبي (١٩/ ٩٩).

﴿إِنَّ هَٰذِهِۦ تَذْكِرَةٌ ۖ فَمَن شَآءَ ٱتَّخَذَ إِلَىٰ رَبِّهِۦ سَبِيلًا ﴿٢٩﴾ وَمَا تَشَآءُونَ إِلَّآ أَن يَشَآءَ ٱللَّهُ ۚ إِنَّ ٱللَّهَ كَانَ عَلِيمًا حَكِيمًا ﴿٣٠﴾ يُدْخِلُ مَن يَشَآءُ فِى رَحْمَتِهِۦ ۚ وَٱلظَّٰلِمِينَ أَعَدَّ لَهُمْ عَذَابًا أَلِيمًۢا ﴿٣١﴾﴾

وقوله تعالى: ﴿إِنَّ هَذِهِ تَذْكِرَةٌ﴾ القول فيها كالتي في سورة المزمل.

وقوله سبحانه: ﴿فَمَنْ شَاءَ اتَّخَذَ إِلَى رَبِّهِ سَبِيلاً﴾ كلام واضح لا يفتقر إلى تفسير، جعلنا اللَّه ممن اهتدى بأنواره، وعَمَّتْ عليه بركتُه في أفعاله وأقواله؛ قال الباجِيُّ: قال بعض أهل داود الطائيِّ: قلت له يوماً: إنَّك قد عرفت فأوصني، قال: فَدَمِعَتْ عيناه ثم قال: يا أخي، إنَّما الليلُ والنهار مراحلُ يرحلُها الناس مرحلةً مرحلةً، حَتَّى تنتهي بهم إلى آخر سفرهم، فإنِ استطعت أَنْ تُقَدِّمَ من أَوَّلِ مرحلة زاداً لما بين يديك فافعل؛ فإنَّ انقطاع السفر قريب، والأمر أعجل من ذلك؛ فتزوَّدْ لسفرك، واقْضِ ما أنت قاضٍ من أمرك، فكأنَّ بالأمر قد بَغَتَكَ، ثم قام وتركني، انتهى من «**سنن الصالحين**».

وقوله تعالى: ﴿وَمَا تَشَاءُونَ إِلاَّ أَنْ يَشَاءَ اللَّهُ﴾: نفي لقدرتهم على الاختراع وإيجاد المعاني في نفوسهم، ولا يَرُدُّ هذا وجود مالهم من الاكتساب، **وقرأ** عبد اللَّه[1]: «وَمَا تَشَاءُونَ إِلاَّ مَا شَاءَ اللَّهُ».

وقوله تعالى: ﴿عَلِيماً حَكِيماً﴾ معناه: يعلم ما ينبغي أَنْ ييسر عبدَه إليه، وفي ذلك حكمة لا يعلمها إلاَّ هو سبحانه.

---

(١) ينظر: «**الشواذ**» ص: (١٦٧)، و«**الكشاف**» (٤/ ٦٧٦)، و«**المحرر الوجيز**» (٥/ ٤١٥)، و«**البحر المحيط**» (٨/ ٣٩٣).

[تَفْسِيرُ] سُورَةِ «الْمُرْسَلاَتِ»

[وَهِيَ] مَكِّيَّةٌ في قَوْلِ الجُمْهُورِ

وقيل: فيها من المدني قوله تعالى: ﴿وَإِذَا قِيلَ لَهُمُ ارْكَعُوا لاَ يَرْكَعُونَ﴾ قال ابن مسعود: نزلت هذه السورة ونحن مع النبي ﷺ بِحَرَاء... الحديث[1].

[بِسْمِ ٱللَّهِ ٱلرَّحْمَٰنِ ٱلرَّحِيمِ]

﴿وَٱلْمُرْسَلَٰتِ عُرْفًا ﴿١﴾ فَٱلْعَٰصِفَٰتِ عَصْفًا ﴿٢﴾ وَٱلنَّٰشِرَٰتِ نَشْرًا ﴿٣﴾ فَٱلْفَٰرِقَٰتِ فَرْقًا ﴿٤﴾ فَٱلْمُلْقِيَٰتِ ذِكْرًا ﴿٥﴾ عُذْرًا أَوْ نُذْرًا ﴿٦﴾﴾

قوله تعالى: ﴿وَالْمُرْسَلاَتِ عُرْفاً﴾ يعني: الرياح يَتْبَعُ بعضُها بعضاً، قاله ابن عباس، وابن مسعود، ومجاهد، وقتادة[2]، وقيل: المرسلات: الملائكة، وقيل: جماعات الأنبياء، و﴿عرفاً﴾ معناه: إفضالاً من اللَّه تعالى، ويحتمل أنْ يريدَ بقوله: ﴿عرفاً﴾ أي: متتابعةً، ويحتمل أنْ يريد/ بالأمر المعروف، ويحتمل أنْ يكونَ ﴿عرفاً﴾ بمعنى، والمرسلات: الرياح التي يعرفها الناس ويعهدونها، ثم عَقَّبَ بذكر الصنف الضَّارِّ منها، وهي العاصفات الشديدة القاصفة للشجر وغيره، واخْتُلِفَ في قوله: ﴿والنَّاشِرَاتِ﴾ فقال ابن مسعود، والحسن، ومجاهد، وقتادة: هي الرياح تَنْشُرُ رحمة اللَّه ومطره[3]، وقيل: الملائكة، وقيل غير هذا، والفارقات قال ابن عباس وغيره: هي الملائكة تَفْرُقُ بين الحَقِّ

١٢٠٤أ

---

(١) ذكره ابن عطية (٥/٤١٦)، والسيوطي في «الدر المنثور» (٦/٤٩١)، وعزاه للحاكم، وصححه ابن مردويه عن ابن مسعود بنحوه.

(٢) أخرجه الطبري (١٢/٣٧٧)، رقم: (٣٥٨٨٠ ـ ٣٥٨٨١ ـ ٣٥٨٨٢ ـ ٣٥٨٨٣، ٣٥٨٨٥، ٣٥٨٨٨)، وذكره ابن عطية (٥/٤١٦)، والسيوطي في «الدر المنثور» (٦/٤٩٢)، وعزاه لعبد بن حميد، وابن جرير، وابن المنذر، وابن أبي حاتم عن أبي العبيدين عن ابن مسعود، وعزاه لابن جرير عن ابن عباس، وعزاه لعبد الرزاق، وعبد بن حميد، وابن جرير، وابن المنذر عن قتادة بنحوه.

(٣) أخرجه الطبري (١٢/٣٨٠)، رقم: (٣٥٩١٠، ٣٥٩١٤، ٣٥٩١٧)، وذكره البغوي (٤/٤٣٢)، وابن عطية (٥/٤١٧).

والباطل والحلال والحرام[١]، وقيل: هي آيات القرآن، وأمَّا الملقيات ذكراً فهي في قول الجمهور الملائكة، وقال آخرون: هي الرسل، والذكر: الكتب المُنَزَّلَةُ والشرائع ومضمناتها، والمعنى: أنَّ الذكر يلقى بإعذار وإنذار.

﴿إِنَّمَا تُوعَدُونَ لَوَٰقِعٌ ۝٧ فَإِذَا ٱلنُّجُومُ طُمِسَتْ ۝٨ وَإِذَا ٱلسَّمَآءُ فُرِجَتْ ۝٩ وَإِذَا ٱلْجِبَالُ نُسِفَتْ ۝١٠ وَإِذَا ٱلرُّسُلُ أُقِّتَتْ ۝١١ لِأَىِّ يَوْمٍ أُجِّلَتْ ۝١٢ لِيَوْمِ ٱلْفَصْلِ ۝١٣ وَمَآ أَدْرَىٰكَ مَا يَوْمُ ٱلْفَصْلِ ۝١٤ وَيْلٌ يَوْمَئِذٍ لِّلْمُكَذِّبِينَ ۝١٥﴾

وقوله تعالى: ﴿إِنَّما تُوعَدُونَ لَوَاقِعٌ﴾ هو الجواب الذي وقع عليه القَسَمُ، والإشارة إلى البعث وأحوال القيامة، والطَّمْسُ محو الأثر، فطمس النجوم: ذَهَابُ ضوءها، وفرج السماء: هو بانفطارها وانشقاقها.

﴿وَإِذَا الرُّسُلُ أُقِّتَتْ﴾ أي: جُمِعَتْ لميقاتِ يوم معلوم، **وقرأ** أبو عمرو وحده[٢]: «وُقِّتَتْ» والواو هي الأصل؛ لأنَّها من الوقت، والهمزة بدل؛ قال الفَرَّاءُ: كل واو انضمت وكانت ضمتها لازمة، جاز أنْ تُبْدَلَ منها همزة، انتهى.

وقوله تعالى: ﴿لأَيِّ يَوْمٍ أُجِّلَتْ﴾ تعجيب وتوقيف على عِظَمِ ذلك اليوم وهوله، ثم فسر ذلك بقوله: ﴿لِيَوْمِ الفَصْلِ﴾ يعني: بين الخلق في منازعتهم وحسابهم ومنازلهم من جنة أو نار، ومن هذه الآية انتزع القضاة الآجالَ في الحكومات؛ ليقعَ فصل القضاء عند تمامها، ثم عَظَّمَ تعالى يومَ الفصل بقوله: ﴿وَمَا أَدْرَاكَ مَا يَوْمُ الْفَصْلِ﴾ على نحو قوله: ﴿وَمَا أَدْرَاكَ مَا الْحَاقَّةُ﴾ [الحاقة: ٣] وغير ذلك، ثم أثبت الويل لِلْمُكَذِّبِينَ، والويل: هو الحرب والحزن على نوائب تحدث بالمرء، ويُرْوَى أنَّه وادٍ في جهنم.

﴿أَلَمْ نُهْلِكِ ٱلْأَوَّلِينَ ۝١٦ ثُمَّ نُتْبِعُهُمُ ٱلْآخِرِينَ ۝١٧ كَذَٰلِكَ نَفْعَلُ بِٱلْمُجْرِمِينَ ۝١٨ وَيْلٌ يَوْمَئِذٍ لِّلْمُكَذِّبِينَ ۝١٩ أَلَمْ نَخْلُقكُّم مِّن مَّآءٍ مَّهِينٍ ۝٢٠ فَجَعَلْنَٰهُ فِى قَرَارٍ مَّكِينٍ ۝٢١ إِلَىٰ قَدَرٍ مَّعْلُومٍ ۝٢٢ فَقَدَرْنَا فَنِعْمَ ٱلْقَٰدِرُونَ ۝٢٣ وَيْلٌ يَوْمَئِذٍ لِّلْمُكَذِّبِينَ ۝٢٤ أَلَمْ نَجْعَلِ ٱلْأَرْضَ كِفَاتًا ۝٢٥ أَحْيَآءً وَأَمْوَٰتًا ۝٢٦ وَجَعَلْنَا فِيهَا رَوَٰسِىَ شَٰمِخَٰتٍ وَأَسْقَيْنَٰكُم مَّآءً فُرَاتًا ۝٢٧ وَيْلٌ يَوْمَئِذٍ لِّلْمُكَذِّبِينَ ۝٢٨ ٱنطَلِقُوٓا۟ إِلَىٰ مَا كُنتُم بِهِۦ تُكَذِّبُونَ ۝٢٩ ٱنطَلِقُوٓا۟ إِلَىٰ ظِلٍّ ذِى ثَلَٰثِ شُعَبٍ ۝٣٠ لَّا ظَلِيلٍ وَلَا يُغْنِى مِنَ ٱللَّهَبِ ۝٣١ إِنَّهَا تَرْمِى بِشَرَرٍ كَٱلْقَصْرِ ۝٣٢ كَأَنَّهُۥ جِمَٰلَتٌ صُفْرٌ ۝٣٣ وَيْلٌ يَوْمَئِذٍ لِّلْمُكَذِّبِينَ ۝٣٤ هَٰذَا يَوْمُ لَا يَنطِقُونَ ۝٣٥ وَلَا يُؤْذَنُ لَهُمْ فَيَعْتَذِرُونَ

---

(١) أخرجه الطبري (١٢/ ٣٨١)، رقم: (٣٥٩٢٥) بنحوه، وذكره البغوي (٤/ ٤٣٢)، وابن عطية (٥/ ٤١٧)، والسيوطي في «الدر المنثور» (٦/ ٤٩٢)، وعزاه لابن المنذر عن ابن عباس.

(٢) ينظر: «السبعة» (٦٦٦)، و«الحجة» (٦/ ٣٦٤)، و«إعراب القراءات» (٢/ ٤٢٨)، و«معاني القراءات» (٣/ ١١٢)، و«شرح الطيبة» (٦/ ٩٢)، و«العنوان» (٢٠٢)، و«حجة القراءات» (٧٤٢)، و«شرح شعلة» (٦١٧)، و«إتحاف» (٢/ ٥٨٠).

﴿٣٦﴾ وَيْلٌ يَوْمَئِذٍ لِّلْمُكَذِّبِينَ ﴿٣٧﴾﴾

٢٠٤ ب وقوله عز وجل: ﴿أَلَمْ نُهْلِكِ الأَوَّلِينَ * ثُمَّ نُتْبِعُهُمُ الآخِرِينَ...﴾/ الآية، قرأ الجمهور: «نُتْبِعُهُمُ» - بضم العين - على استئناف الخبر، ورُوِيَ عن أبي[1] عمرو: «نُتْبِعْهُمُ» بجزم العين؛ عطفاً على «نهلك» وهي قراءة الأعرج، فَمَنْ قرأ الأولى جعل الأولين الأُمَمَ التي تقدمت قريشاً بأجمعها، ثم أخبر أَنَّهُ يتبع الآخرين من قريش وغيرهم سنن أولئك إذا كفروا وسلكوا سبيلهم، ومَنْ قرأ الثانية جعل الأَوَّلِينَ قومَ نوح وإبراهيمَ ومَنْ كان معهم، والآخرين قوم فرعونَ وكُلَّ مَنْ تأخَّرَ وقَرُبَ من مُدَّةِ النبي ﷺ ثم قال: ﴿كَذَلِكَ نَفْعَلُ بِالْمُجْرِمِينَ﴾ أي: في المستقبل، فيدخل هنا قريش وغيرها، وأمَّا تكرار قوله تعالى: ﴿وَيْلٌ يَوْمَئِذٍ لِّلْمُكَذِّبِينَ﴾ في هذه السورة فقيل: ذلك لمعنى التأكيد فقط، وقيل: بل في كل آية منها ما يقتضي التصديقَ، فجاء الوعيد على التكذيب بذلك الذي في الآية، والماء المهين: معناه الضعيف، والقرار المكين: الرَّحِمُ وبَطْنُ المرأة، والقدر[2] المعلوم: هو وقت الولادة [ومعناه] معلوم عند اللَّه، وقرأ نافع والكسائيُّ: «فَقَدَّرْنَا» - بتشديد الدال -، والباقون بتخفيفها، وهما بمعنى من القدرة والقدر ومن التقدير والتوقيت.

* ت *: وفي كلام * ع *: تلفيف، وقال غيره: فَقَدَّرْنَا بالتشديد من التقدير وبالتخفيف من القدرة، وهو حسن.

وقوله: ﴿القادرون﴾ يُرَجِّحُ قراءة الجماعة إلاَّ أَنَّ ابن مسعود رَوَى عنِ النَّبِيِّ ﷺ أَنَّهُ فَسَّرَ «القادرون» بالمقدرين، والكِفَاتُ: الستر والوعاء الجامع للشيء بإجماع؛ تقول: كفت الرجلُ شعره إذا جمعه بخرقة، والأرضُ تكفت الأحياءَ على ظهرها، وتكفِتُ الأموات في بطنها، وخَرَجَ الشَّعْبِيُّ إلى جنازة فنظر إلى الجبَّانة فقال: هذه كفات الموتى، ثم نظر إلى البيوت فقال: وهذه كفات الأحياء.

٢٠٥ أ قال/ * ع[3] *: ولما كان القبر كفاتاً كالبيت، قُطِعَ من سَرَقَ منه، والرواسي: الجبال، والشوامخ: المرتفعة، والفرات: الصافي العَذْبُ، والضمير في قوله: ﴿انْطَلِقُوا﴾

---

(١) وقرأ بها الأعرج كما في «المحتسب» (٢/ ٣٤٦).
وينظر: «مختصر الشواذ» ص: (١٦٧)، و«المحرر الوجيز» (٥/ ٤١٨)، و«البحر المحيط» (٨/ ٣٩٧)، و«الدر المصون» (٦/ ٤٥٦).

(٢) ينظر: «السبعة» (٦٦٦)، و«الحجة» (٦/ ٣٦٥)، و«إعراب القراءات» (٢/ ٤٢٨)، و«شرح الطيبة» (٦/ ٩٣)، و«العنوان» (٢٠٢)، و«حجة القراءات» (٧٤٣)، و«شرح شعلة» (٦١٧)، و«إتحاف» (٢/ ٥٨١).

(٣) ينظر: «المحرر الوجيز» (٥/ ٤١٩).

هو للمُكَذِّبِينَ الذين لهم الويل، ثم بَيَّنَ المُنْطَلَقَ إليه؛ قال عطاء: الظل الذي له ثلاث شعب هو دُخَانُ جهنم[١]، وقال ابن عباس: هذه المخاطبة تقال يومئذ لِعَبَدَةِ الصليب[٢] إذا اتَّبَعَ كُلُّ أحد ما كان يعبد، فيكون المؤمنون في ظل اللَّه ولا ظل إلاَّ ظله، ويقال لعَبَدَةِ الصليب: انطلقوا إلى ظِلِّ معبودكم، وهو الصليب له ثلاث شعب، ثم نفى تعالى عنه محاسن الظل، والضميرُ في ﴿إِنَّهَا﴾ لجهنم ﴿تَرْمِي بِشَرَرٍ كَالْقَصْرِ﴾ أي: مثل القصور من البنيان؛ قاله ابن عباس وجماعة من المفسرين[٣]، وقال ابن عباس أيضاً: القصر خشب كُنَّا في الجاهلية نَدَّخِرُه للشتاء[٤]، **وقرأ** ابن عباس[٥]: «كالْقَصَر» ـ بفتح الصاد ـ جمع قَصَرَةٍ وهي أعناق النخل والإبل، وقال ابن عباس: جذور النخل[٦]، واخْتُلِفَ في الجَمَالاَتِ: فقال جمهور من المفسرين: هي جمع جِمَالٍ؛ كرجال ورِجالات، وقال آخرون: أراد بالصُّفْرِ السود، وقال جمهور الناس: بل الصفر: الفاقعة؛ لأنَّها أشبه بلون الشَّرَرِ، وقال ابن عباس: الجمالات: حبال السفن، وهي الحبال العظام إذا جُمِعَتْ مستديرةً بعضها إلى بعض[٧]، **وقرأ** ابن عباس[٨]: «جُمَالَةٌ» ـ بضم الجيم ـ من الجملة لا من الجمل، ثم

---

(١) ذكره ابن عطية (٥/ ٤١٩).

(٢) ذكره ابن عطية (٥/ ٤١٩ ـ ٤٢٠).

(٣) أخرجه الطبري (١٢/ ٣٨٧ ـ ٣٨٨)، رقم: (٣٥٩٦٣ ـ ٣٥٩٦٤ ـ ٣٥٩٦٥)، وذكره البغوي (٤/ ٤٣٤)، وابن عطية (٥/ ٤٢٠).

(٤) أخرجه الطبري (١٢/ ٣٨٨)، رقم: (٣٥٩٦٦)، وذكره البغوي (٤/ ٤٣٤)، وابن عطية (٥/ ٤٢٠)، والسيوطي في **«الدر المنثور»** (٦/ ٤٩٥)، وعزاه لعبد الرزاق، والفريابي، والبخاري، وعبد بن حميد، وابن جرير، وابن المنذر، وابن مردويه، والحاكم عن عبد الرحمٰن بن عابس عن ابن عباس بنحوه.

(٥) وقرأ بها سعيد بن جبير.
ينظر: **«مختصر الشواذ»** ص: (١٦٧)، و**«المحتسب»** (٢/ ٣٤٦)، و**«المحرر الوجيز»** (٥/ ٤٢٠)، و**«البحر المحيط»** (٨/ ٣٩٨)، وزاد نسبتها إلى مجاهد، والحسن، وابن مقسم. وهي في **«الدر المصون»** (٦/ ٤٥٨).

(٦) أخرجه الطبري (١٢/ ٣٨٨)، رقم (٣٥٩٧١)، وذكره ابن عطية (٥/ ٤٢٠)، والسيوطي في **«الدر المنثور»** (٦/ ٤٩٥)، وعزاه لسعيد بن منصور عن ابن عباس بنحوه.

(٧) أخرجه الطبري (١٢/ ٣٩٠)، رقم: (٣٥٩٨٣ ـ ٣٥٩٨٤ ـ ٣٥٩٨٥)، وذكره البغوي (٤/ ٤٣٥)، وابن عطية (٥/ ٤٢٠)، والسيوطي في **«الدر المنثور»** (٦/ ٤٩٤)، وعزاه لعبد الرزاق، والفريابي، والبخاري، وعبد بن حميد، وابن جرير، وابن المنذر، وابن مردويه، والحاكم عن عبد الرحمٰن بن عابس عن ابن عباس بنحوه.

(٨) وقرأ بها أبو حيوة، والسلمي، والأعمش، وأبو بحرية، وابن أبي عبلة، ورويس.
ينظر: **«مختصر الشواذ»** ص: (١٦٧)، و**«المحرر الوجيز»** (٥/ ٤٢٠)، و**«البحر المحيط»** (٨/ ٣٩٨)، و**«المحتسب»** (٢/ ٣٤٧)، و**«الدر المصون»** (٦/ ٤٥٩).

م خاطب تعالى نبيه ـ عليه السلام ـ بقوله: ﴿هَذَا يوم لا ينطقون...﴾ الآية، وهذا في موطنٍ خاص إذ يومُ القيامَة هو مواطِنُ.

﴿هَٰذَا يَوْمُ ٱلْفَصْلِ جَمَعْنَٰكُمْ وَٱلْأَوَّلِينَ ﴿٣٨﴾ فَإِن كَانَ لَكُمْ كَيْدٌ فَكِيدُونِ ﴿٣٩﴾ وَيْلٌ يَوْمَئِذٍ لِّلْمُكَذِّبِينَ ﴿٤٠﴾ إِنَّ ٱلْمُتَّقِينَ فِى ظِلَٰلٍ وَعُيُونٍ ﴿٤١﴾ وَفَوَٰكِهَ مِمَّا يَشْتَهُونَ ﴿٤٢﴾ كُلُوا۟ وَٱشْرَبُوا۟ هَنِيٓـًٔۢا بِمَا كُنتُمْ تَعْمَلُونَ ﴿٤٣﴾ إِنَّا كَذَٰلِكَ نَجْزِى ٱلْمُحْسِنِينَ ﴿٤٤﴾ وَيْلٌ يَوْمَئِذٍ لِّلْمُكَذِّبِينَ ﴿٤٥﴾﴾

وقوله تعالى: ﴿هذا يوم الفصل جمعناكم...﴾ مخاطبةٌ للكفار يومئذ، ثم وقَفَهُمْ بقوله: ﴿فإن كان لكم كيد فكيدون﴾ أي: إنْ كَان لَكم حيلةٌ أو مكيدَةٌ تُنْجيكم فافعلوها، ثم ذَكر سبحانه حالةَ المتقينَ وما أعَدَّ لهم، والظلالُ في الجنة: عبارةٌ عن/ تَكَاثُفِ الأَشْجَارِ وجَوْدَة المباني وإلاَّ فلاَ شَمْسَ تؤذي هناكَ حتى يكونَ ظلٌ يُجِيرُ مِنْ حَرِّها. ٢٠٥ ب

﴿كُلُوا۟ وَتَمَتَّعُوا۟ قَلِيلًا إِنَّكُم مُّجْرِمُونَ ﴿٤٦﴾ وَيْلٌ يَوْمَئِذٍ لِّلْمُكَذِّبِينَ ﴿٤٧﴾ وَإِذَا قِيلَ لَهُمُ ٱرْكَعُوا۟ لَا يَرْكَعُونَ ﴿٤٨﴾ وَيْلٌ يَوْمَئِذٍ لِّلْمُكَذِّبِينَ ﴿٤٩﴾ فَبِأَىِّ حَدِيثٍۭ بَعْدَهُۥ يُؤْمِنُونَ ﴿٥٠﴾﴾

وقوله تعالى: ﴿كلوا وتمتعوا﴾ استئنافُ خطابٍ لقريشٍ على معنى: قل لهم يا محمد، وهذه صيغةُ أمْر معناها التهديدُ والوَعيدُ، ومن جعل هذه الآيةَ مدنيةً قَالَ هي في المنافقِينَ.

وقوله تعالى: ﴿وإذا قيل لهم اركعوا لا يركعون﴾ قال قتادة والجمهور[1]، هذه حالُ كفارِ قريشٍ في الدنيا؛ يَدْعُوهم النَّبيُّ ﷺ فلا يُجِيبُونَ، وذِكْرُ الرُّكُوعِ عبارةٌ عن جميعِ الصلاةِ، وقيلَ: هي حكايةُ حَالِ المنافِقِينَ في الآخرةِ يَوْمَ يُدْعَوْنَ إلى السجودِ فلا يَسْتَطِيعونَ؛ على ما تقدَّم؛ قاله ابنُ عَبَّاس وغيره[2].

وقوله تعالى: ﴿فبأي حديث بعده يؤمنون﴾ يؤيدُ أن الآيةَ كلَّها في قريشٍ، والمرادُ بالحديثِ هنا: القرآن، ورُوِيَ عَنْ يعقوبَ[3] أنه **قرأ**: «تُؤْمِنُونَ» بالتاء مِنْ فَوْقٍ عَلى المواجهَة، ورُويتْ عَن ابْن عامر.

---

(١) ذكره ابن عطية (٥/ ٤٢١).

(٢) ينظر: المصدر السابق.

(٣) ورويت عن ابن عامر.

ينظر: **«مختصر الشواذ»** ص: (١٦٧)، و**«المحرر الوجيز»** (٥/ ٤٢٢).

تَفسِيرُ سُورَةِ النبأ

وَهِيَ مَكِّيَّةٌ بِإِجْمَاعٍ

بِسْمِ ٱللَّهِ ٱلرَّحْمَٰنِ ٱلرَّحِيمِ

﴿عَمَّ يَتَسَآءَلُونَ ۝١ عَنِ ٱلنَّبَإِ ٱلْعَظِيمِ ۝٢ ٱلَّذِى هُمْ فِيهِ مُخْتَلِفُونَ ۝٣﴾

قوله عز وجل: ﴿عم يتساءلون﴾ أصل «عم»: «عَنْ مَا» ثُمَّ أُدْغمتِ النونُ بَعْدَ قَلْبِهَا [في الميم لاشْتِرَاكِهِما في الغُنَّة] فبقي «عما» في الخبرِ وفي الاستفهام، ثم حذفوا الألفَ في الاستفهامِ فرقاً بينَه وبين الخبر، ثم مِنَ العرب مَنْ يخففُ الميم فيقول: «عَمْ»، وهذا الاستفهامُ بـ«عم» استفهامُ توقيفٍ وتعجيبٍ، و﴿النبإ العظيم﴾ قال ابن عباس وقتادة: هو الشَّرعُ الذي جاء به محمد ﷺ[1]، وقال مجاهد: هو القرآن[2] خاصةً، وقال قتادة أيضاً: هو البعثُ من القبور[3]، والضميرُ في: ﴿يتساءلون﴾ لكفارِ قريشٍ ومن نَحا نَحْوَهم، وأكْثَر النحاة أن قوله: ﴿عن النبإ العظيم﴾ متعلقٌ بـ﴿يتساءلون﴾، وقال الزجاج: الكلام تامٌّ في قوله: ﴿عم يتساءلون﴾ ثُمَّ كان مقتضَى القولِ/ أن يجيبَ مجيبٌ فيقول: يتساءلونَ عن النبأ ٢٠٦أ العظيم، وله أمثلة في القرآن اقتضَاها إيجازُ القرآن وبلاغتُه، واختلافُهم هو شكُّ بعضٍ وتكذيبُ بعضٍ، وقولهُم: سِحْرٌ وكهانةٌ إلى غير ذلك من باطلِهم.

﴿كَلَّا سَيَعْلَمُونَ ۝٤ ثُمَّ كَلَّا سَيَعْلَمُونَ ۝٥ أَلَمْ نَجْعَلِ ٱلْأَرْضَ مِهَٰدًا ۝٦ وَٱلْجِبَالَ أَوْتَادًا ۝٧﴾

وقوله تعالى: ﴿كلا سيعلمون﴾ رَدّ على الكفارِ في تكذيبِهم ووعيدٌ لهم في المستقبلِ، وكَرَّرَ عليهمُ الزَّجْرَ والوعيدَ تأكيداً، والمعنى: سيعلمون عاقبةَ تكذيبِهم،، ثم وقفَهُم تعالى ودَلَّهم على آياتِه، وغرائبِ مخلوقاتِه، وقدرته التي تُوجِبُ للناظرِ فيها؛ الإقْرَارَ بالبعثِ والإيمانَ باللَّه تعالى، * ت *: وفي ضِمْنِ ذلكَ تَعْدِيدُ نِعَمِهِ سبحانه التي يجب

---

(١) ذكره ابن عطية (٥/ ٤٢٣).

(٢) ذكره ابن عطية (٥/ ٤٢٣)، والبغوي (٤/ ٤٣٦)، وابن كثير في «تفسيره» (٤/ ٤٦٢)، والسيوطي في «الدر المنثور» (٦/ ٤٩٨) بنحوه.

(٣) أخرجه الطبري (١٢/ ٣٩٦)، (٣٦٠٠٠)، وذكره ابن عطية (٥/ ٤٢٣)، والبغوي (٤/ ٤٣٦)، وابن كثير في «تفسيره» (٤/ ٤٦٢).

شُكْرُها، والمِهادَ: الفراشُ المُمَهَّدُ، وشَبَّه الجبالَ بالأوتادِ؛ لأنها تَمْنَعُ الأرضَ أن تَمِيد بهم.

﴿وَخَلَقْنَٰكُمْ أَزْوَٰجًا ﴿٨﴾ وَجَعَلْنَا نَوْمَكُمْ سُبَاتًا ﴿٩﴾ وَجَعَلْنَا ٱلَّيْلَ لِبَاسًا ﴿١٠﴾ وَجَعَلْنَا ٱلنَّهَارَ مَعَاشًا ﴿١١﴾ وَبَنَيْنَا فَوْقَكُمْ سَبْعًا شِدَادًا ﴿١٢﴾ وَجَعَلْنَا سِرَاجًا وَهَّاجًا ﴿١٣﴾ وَأَنزَلْنَا مِنَ ٱلْمُعْصِرَٰتِ مَآءً ثَجَّاجًا ﴿١٤﴾ لِّنُخْرِجَ بِهِۦ حَبًّا وَنَبَاتًا ﴿١٥﴾ وَجَنَّٰتٍ أَلْفَافًا ﴿١٦﴾ إِنَّ يَوْمَ ٱلْفَصْلِ كَانَ مِيقَٰتًا ﴿١٧﴾ يَوْمَ يُنفَخُ فِى ٱلصُّورِ فَتَأْتُونَ أَفْوَاجًا ﴿١٨﴾ وَفُتِحَتِ ٱلسَّمَآءُ فَكَانَتْ أَبْوَٰبًا ﴿١٩﴾ وَسُيِّرَتِ ٱلْجِبَالُ فَكَانَتْ سَرَابًا ﴿٢٠﴾ إِنَّ جَهَنَّمَ كَانَتْ مِرْصَادًا ﴿٢١﴾ لِّلطَّٰغِينَ مَـَٔابًا ﴿٢٢﴾ لَّٰبِثِينَ فِيهَآ أَحْقَابًا ﴿٢٣﴾﴾

﴿وخلقناكم أزواجاً﴾ أي: أنواعاً، والسُّبَاتُ: السُّكُونُ، وسَبَتَ الرجلُ: معناه استراحَ، ورُوِّينَا في «**سنن أبي داودَ**» عن معاذِ بن جبلٍ عن النبي ﷺ قال: «مَا مِنْ مُسْلِمٍ يَبِيتُ عَلَى ذِكْرِ [اللَّهِ] طَاهِراً فَيَتَعَارُّ مِنَ الليلِ، فَيَسْأَلُ اللَّهَ تَعَالَى خَيْراً مِنْ أُمُورِ الدنيا والآخِرَةِ إلاَّ أعطَاهُ اللَّه إياه»؛ ورَوَى أبو داودَ عن بعضِ آلِ أم سلمةَ قال: كان فراشُ النبي ﷺ نحواً مِمَّا يوضَعُ الإنْسَانُ في قبره، وكانَ المسجدُ عِنْدَ رأْسِهِ، انتهى، و﴿لِباساً﴾ مصدرٌ، وكأنَّ الليلَ كذلكَ مِنْ حيثُ يَغْشَى الأشْخَاصَ، فهي تَلْبِسُه وَتتدَرعُه، و﴿النهار معاشاً﴾ على حذفِ مضافٍ، أو على النَّسَبِ، والسبعُ الشدادُ: السمواتُ، والسراجُ: الشمسُ، والوهَّاج: الحارُّ المضْطَرِمُ الاتِّقادِ المُتَعَالِي اللهبِ، قالَ ابن عباس وغيره: ﴿المُعْصِرَاتِ﴾ السحائب القاطِرة[1]، وهو مَأْخوذٌ مِن العَصْرِ؛ لأن السَحابَ يَنْعَصِرُ فيخرج/ منه الماءُ، وهذا قول الجمهور، والثَّجَاج: السريعُ الاندفاع، كما يَنْدَفِع الدمُ مِنْ عروقِ الذبيحةِ، ومنه قوله ﷺ وَقَدْ قِيلَ له ما أفْضَلُ الحَجِّ؟ فقال: «العَجُّ والثَّجُّ»[2] أرادَ التَّضَرُّعَ إلى اللَّهِ تعالى بالدعاءِ

٢٠٦ ب

---

(١) أخرجه الطبري (١٢/ ٣٩٩) (٣٦٠٢٢)، وذكره ابن عطية (٥/ ٤٢٤)، والبغوي (٤/ ٤٣٧)، وابن كثير في «**تفسيره**» (٤/ ٤٦٢) بنحوه.

(٢) أخرجه الترمذي (٣/ ١٨٠)، كتاب «الحج» باب: ما جاء في فضل التلبية والنحر. (٨٢٧)، وابن ماجه (٢/ ٩٧٥)، كتاب «المناسك» باب: رفع الصوت بالتلبية (٢٩٢٤)، والبيهقي (٥/ ٤٢ ـ ٤٣)، كتاب «الحج» باب: رفع الصوت بالتلبية، والحاكم في «**المستدرك**» (١/ ٤٥٠ ـ ٤٥١) عن أبي بكر الصديق.
قال الترمذي: حديث أبي بكر حديث غريب لا نعرفه.
قال الحاكم: هذا حديث صحيح الإسناد ولم يخرجاه، ووافقه الذهبي.
وفي الباب من حديث عبد الله بن عمر: أخرجه الترمذي (٥/ ٢٢٥)، كتاب «تفسير القرآن» باب: ومن سورة آل عمران رقم: (٢٩٩٨)، وابن ماجه (٢/ ٩٦٧)، كتاب «المناسك» باب: ما يوجب الحج، رقم: (٢٨٩٦)، والدارقطني (٢/ ٢١٧)، كتاب «الحج» رقم: (١٠)، والبيهقي في «**الكبرى**» (٤/ ٣٣٠)، كتاب «الحج» باب: الرجل يطيق المشي.
قال الترمذي: هذا حديث لا نعرفه من حديث ابن عمر إلا من حديث إبراهيم بن يزيد الخوزي المكي، وقد تكلم بعض أهل الحديث في يزيد من قبل حفظه.

الجَهيرِ، وذَبْحِ الهَدْيِ، و﴿ألفافاً﴾ أي: مُلْتَفَّةَ الأغْصَانِ والأوراقِ، و﴿يوم الفصل﴾ هُو يوم القيامةِ، والأفواجُ: الجماعاتُ، يتلو بعضُها بعضاً، «وفُتِحَتِ السماء» بتشديد التَّاء قراءةُ نافعٍ وأبي عمرٍو وابن كثير وابن عامر، والباقون دون تشديد[1].

وقوله تعالى: ﴿فكانت أبواباً﴾ قيل معناه: تَتَشَقَّقُ حتَى يكونَ فيها فُتُوحٌ كالأَبوابِ في الجدرات، وقيل: إنها تتقطعُ السماء قِطَعاً صغاراً حتى تكونَ كألواح الأبواب، والقولُ الأول أحسَنُ، وقد قال بعض أهل العلم: تَنْفَتِح في السماء أبواب للملائِكَةِ من حيثُ ينزلونَ ويصعَدون.

وقوله تعالى: ﴿فكانت سراباً﴾ عبارةٌ عَنْ تَلاشِيها بعد كونها هباءً مُنْبَثًّا، و﴿مرصادا﴾: مَوْضع الرصدِ، وقيل: ﴿مرصاداً﴾ بمعنى رَاصِدٍ، والأحقاب: جمع حُقُبٍ وهي المدةُ الطويلةُ من الدهر غيرَ محدودة، وقال ابن عباس وابن عمر الحُقُبُ: ثمانونَ سنةٍ[2]. وقال أبو أمامة عن النبي ﷺ أنه ثلاثون ألف سَنَة، وقد أكثر الناسُ في هذا، واللازمُ أنَّ اللَّه تعالى أخبرَ عن الكفارِ أنهم يلبثُونَ أحْقَاباً، كلما مَرَّ حُقْبٌ جَاءَ غيره إلى غير نهاية، نجانا اللَّه من سَخَطِه، قال الحسنُ: ليسَ للأحْقَابِ عِدَّةٌ إلا الخلودُ في النار[3].

﴿لَّا يَذُوقُونَ فِيهَا بَرْدًا وَلَا شَرَابًا ﴿٢٤﴾ إِلَّا حَمِيمًا وَغَسَّاقًا ﴿٢٥﴾ جَزَآءً وِفَاقًا ﴿٢٦﴾ إِنَّهُمْ كَانُوا۟ لَا يَرْجُونَ حِسَابًا ﴿٢٧﴾ وَكَذَّبُوا۟ بِـَٔايَٰتِنَا كِذَّابًا ﴿٢٨﴾ وَكُلَّ شَىْءٍ أَحْصَيْنَٰهُ كِتَٰبًا ﴿٢٩﴾ فَذُوقُوا۟ فَلَن نَّزِيدَكُمْ إِلَّا عَذَابًا ﴿٣٠﴾ إِنَّ لِلْمُتَّقِينَ مَفَازًا ﴿٣١﴾ حَدَآئِقَ وَأَعْنَٰبًا ﴿٣٢﴾ وَكَوَاعِبَ أَتْرَابًا ﴿٣٣﴾ وَكَأْسًا دِهَاقًا ﴿٣٤﴾ لَّا يَسْمَعُونَ فِيهَا لَغْوًا وَلَا كِذَّٰبًا ﴿٣٥﴾ جَزَآءً مِّن رَّبِّكَ عَطَآءً حِسَابًا ﴿٣٦﴾ رَّبِّ ٱلسَّمَٰوَٰتِ وَٱلْأَرْضِ وَمَا بَيْنَهُمَا ٱلرَّحْمَٰنِ لَا يَمْلِكُونَ مِنْهُ خِطَابًا ﴿٣٧﴾﴾

وقوله سبحانه: ﴿لا يذوقون فيها برداً...﴾ الآية، قال الجمهورُ: البَرْدُ في الآية مَسُّ الهَوَاءِ البَارِدِ، أي: لا يمسُّهم منه مَا يُسْتَلَذُّ، وقال أبو عبيدة وغيره: البردُ في الآية النوم[4]،

---

(١) ينظر: «السبعة» (٦٦٨)، و«الحجة» (٦/ ٣٦٨)، و«إعراب القراءات» (٢/ ٤٣١)، و«معاني القراءات» (٦/ ١١٦)، و«العنوان» (٢٠٢)، و«حجة القراءات» (٧٤٥)، و«إتحاف فضلاء البشر» (٢/ ٥٨٣).

(٢) أخرجه الطبري (١٢/ ٤٠٤) (٣٦٠٥٣) عن ابن عباس، وذكره ابن كثير في «تفسيره» (٤/ ٤٦٣)، والسيوطي في «الدر المنثور» (٦/ ٥٠٢) عن أبي هريرة، وعبد اللَّه بن عمرو، وابن عباس.

(٣) أخرجه الطبري (١٢/ ٤٠٥) (٣٦٠٥٨)، وذكره البغوي (٤/ ٤٣٨)، وابن عطية (٥/ ٤٢٦)، وابن كثير في «تفسيره» (٤/ ٤٦٤).

(٤) ذكره البغوي (٤/ ٤٣٨)، وابن عطية (٥/ ٤٢٦)، وابن كثير في «تفسيره» (٤/ ٤٦٤)، والسيوطي في «الدر المنثور» (٦/ ٥٠٣).

١٢٠٧أ والعَرَبُ تُسَمِّيه/ بذلكَ لأنَّه يُبَرِّدُ سورَةَ العَطَشِ، وقال ابن عباس: البردُ الشرابُ البارد المستلذّ[١]، وقال قتادة وجماعة: الغَسَّاقُ: هو ما يسيل من أجْسَامِ أهل النارِ من صديدٍ ونحوِه[٢].

وقوله تعالى: ﴿وفاقاً﴾ معناه لأعمالِهم وكفرِهم، و﴿لا يرجون﴾ قال أبو عبيدَة وغيره معناه: لا يَخافُونَ، وقال غيره: الرجاء هنا على بابه[٣]، و﴿كذاباً﴾ مصدرٌ، لغةٌ فصيحةٌ يَمَانِيَّة، وعن ابن عمرَ قال: ما نَزَلَتْ في أهل النار آية أشدَ مِن قوله تعالى: ﴿فذوقوا فلن نزيدكم إلا عذاباً﴾[٤] ورواه أبو هريرةَ عن النبي ﷺ، والحدائقُ: هي البساتينُ علَيها حَلَقٌ وحظائرُ وجدرات، في البخاريِّ: ﴿وكواعب﴾ أي: نَوَاهد، انتهى، والدِّهَاقُ: المُتْرَعَة؛ فيما قال الجمهورُ، وقيل: الصافيةُ، وقال مجاهد: متتابعةٌ[٥]، وعبارة البخاريِّ وقال ابن عباس: ﴿دهاقاً﴾: ممتلِئة، انتهى[٦]، و﴿كذّاباً﴾: مصدرٌ وهو الكَذِبُ.

وقوله: ﴿عطاء حساباً﴾ أي: كَافِياً؛ قاله الجمهور من قولهم، أحْسَبَنِي هذَا الأمْرُ، أي: كَفَاني، ومنه حَسْبِي اللَّهُ، وقال مجاهد: ﴿حساباً﴾ معناه: بتَقْسِيطٍ، فالحِسَابُ على هذا بمَوازنةِ أعمالِ القَومِ؛ إذ منهم المُكْثِرُ مِنَ الأعمال، والمُقِلُّ ولكلٍ بحسْبِ عملِهِ[٧].

وقوله تعالى: ﴿لا يملكون﴾ الضميرُ للكفارِ، أي: لاَ يَمْلِكُونَ منْ أفضالِهِ وإجماله سبحانه أنْ يخاطبوه بمعذرةٍ ولا غيرها؛ وهذا أيضاً في موطنٍ خاصٍّ.

﴿يَوْمَ يَقُومُ ٱلرُّوحُ وَٱلْمَلَٰٓئِكَةُ صَفًّا لَّا يَتَكَلَّمُونَ إِلَّا مَنْ أَذِنَ لَهُ ٱلرَّحْمَٰنُ وَقَالَ صَوَابًا ﴿٣٨﴾ ذَٰلِكَ ٱلْيَوْمُ

---

(١) ذكره ابن عطية (٥/ ٤٢٧).

(٢) أخرجه الطبري (١٢/ ٤٠٦) (٣٦٠٦٩)، وذكره ابن عطية (٥/ ٤٢٧)، وابن كثير في «تفسيره» (٤/ ٤٦٤) بنحوه.

(٣) أخرجه الطبري (١٢/ ٤٠٩) (٣٦٠٩١) عن قتادة، وذكره ابن عطية (٥/ ٤٢٧).

(٤) أخرجه الطبري (١٢/ ٤١٠) (٣٦٠٩٤) بنحوه عن عبد الله بن عمرو، وذكره ابن كثير في «تفسيره» (٤/ ٤٦٤)، والسيوطي في «الدر المنثور» (٦/ ٥٠٤)، وعزاه لعبد بن حميد، وابن المنذر، وابن أبي حاتم، والطبراني، وابن مردويه عن الحسن بن دينار.

(٥) أخرجه الطبري (١٢/ ٤١٢) (٣٦١٢١)، وذكره البغوي (٤/ ٤٣٨)، وابن كثير في «تفسيره» (٤/ ٤٦٥)، والسيوطي في «الدر المنثور» (٦/ ٥٠٥)، وعزاه لعبد بن حميد، وابن جرير عن مجاهد.

(٦) أخرجه الطبري (١٢/ ٤١١) (٣٦١٠٩)، وذكره البغوي (٤/ ٤٣٩)، وابن كثير في «تفسيره» (٤/ ٤٦٥)، والسيوطي في «الدر المنثور» (٦/ ٥٠٥)، وعزاه لعبد بن حميد، وابن جرير، وابن المنذر عن ابن عباس.

(٧) أخرجه الطبري (١٢/ ٤١٣) (٣٦١٢٦)، وذكره ابن عطية (٥/ ٤٢٨).

ٱلْحَقُّ فَمَن شَآءَ ٱتَّخَذَ إِلَىٰ رَبِّهِۦ مَـَٔابًا ﴿٣٩﴾ إِنَّآ أَنذَرْنَـٰكُمْ عَذَابًا قَرِيبًا يَوْمَ يَنظُرُ ٱلْمَرْءُ مَا قَدَّمَتْ يَدَاهُ وَيَقُولُ ٱلْكَـٰفِرُ يَـٰلَيْتَنِى كُنتُ تُرَٰبًۢا ﴿٤٠﴾ ﴾

وقوله تعالى: ﴿يوم يقوم الروح﴾ اخْتُلِفَ في الرُّوحِ المذكورِ هنا فقال الشعبي والضحاك: هو جبريلُ ـ عليه السلام[١] ـ؛ وقال ابن مسعودٍ: هو مَلَكٌ عظيم أكبرُ الملائكةِ خِلْقَةً يسمَى الرُّوح[٢]، وقال ابن زيد[٣]: هو القرآن، وقال مجاهدٌ: الروحُ خَلْقٌ على صورة بني آدمَ يأكلُون ويَشْرَبُونَ[٤]،/ وقالَ ابن عباس عن النبي ﷺ: «الرُّوحُ خَلْقٌ غَيْرُ المَلاَئِكَةِ هُمْ حَفَظَةٌ لِلْمَلاَئِكَةِ؛ كَمَا المَلاَئِكَةُ حَفَظَةٌ لَنَا»[٥]، وقيلَ الرُّوح اسمُ جنسٍ لأرواحِ بني آدم، والمعنى: يوم تَقُوم الأرواحُ في أجسادها إثْرَ البَعْثِ، ويكونُ الجميعُ من الإنس والملائِكَةِ صفًّا ولاَ يتكلمُ أحدٌ منهم هَيْبَةً وفَزَعاً إلا مَنْ أذنَ له الرحمنُ مِنْ مَلَكٍ أو نبي؛ وكان أهلاً أنْ يقولَ صواباً في ذلك الموطنِ، وقال البخاريُّ: ﴿صواباً﴾: حَقًّا في الدنيا وعَمِلَ به، انتهى،، وفي قوله: ﴿فمن شاء اتخذ إلى ربه مآباً﴾ وعدٌ ووعيدٌ وتحريضٌ، والعذابُ القريبُ: هو عذاب الآخرةِ، إذ كلُّ آتٍ قريبٌ، وقال أبو هريرةَ وعبدُ اللَّه بن عمر: إن اللَّه تعالى يُحْضِرُ البهائم يَومَ القيامةِ فيقتصُّ لبعضها من بعضٍ، ثم يقول لَها بَعْدَ ذلكَ: كوني تراباً فيعودُ جميعُها تراباً؛ فعند ذلك يقول الكافر: ﴿يا ليتني كنت تراباً﴾[٦]

٢٠٧ ب

---

(١) أخرجه الطبري (١٢/ ٤١٥) (٣٦١٣٦) (٣٦١٣٧)، وذكره البغوي (٤/ ٤٤٠)، وابن عطية (٥/ ٤٢٨)، وابن كثير في «تفسيره» (٤/ ٤٦٥)، والسيوطي في «الدر المنثور» (٦/ ٥٠٦)، وعزاه لعبد بن حميد وأبي الشيخ عن الضحاك.

(٢) أخرجه الطبري (١٢/ ٤١٥) (٣٦١٣٣)، (٣٦١٣٤) عن ابن عباس بنحوه، وذكره البغوي (٤/ ٤٤٠)، وابن عطية (٥/ ٤٢٨)، وابن كثير في «تفسيره» (٤/ ٤٦٥)، والسيوطي في «الدر المنثور» (٦/ ٥٠٦)، وعزاه لابن جرير.

(٣) أخرجه الطبري (١٢/ ٤١٦) (٣٦١٤٧) عن ابن زيد عن أبيه، وذكره ابن عطية (٥/ ٤٢٩)، وابن كثير في «تفسيره» (٤/ ٤٦٥).

(٤) أخرجه الطبري (١٢/ ٤١٥) (٣٦١٣٨)، وذكره البغوي (٤/ ٤٤٠)، وابن عطية (٥/ ٤٢٩)، وابن كثير في «تفسيره» (٤/ ٤٦٥)، والسيوطي في «الدر المنثور» (٦/ ٥٠٥)، وعزاه لعبد الرزاق، وعبد بن حميد، وابن جرير، وابن المنذر، وابن أبي حاتم، والبيهقي في «الأسماء والصفات» عن مجاهد.

(٥) ذكره السيوطي في «الدر المنثور» (٦/ ٥٠٥)، وعزاه لابن أبي حاتم، وأبي الشيخ في «العظمة»، وابن مردويه.

(٦) أخرجه الطبري (١٢/ ٤١٨) عن عبد اللَّه بن عمرو برقم: (٣٦١٦٠)، وعن أبي هريرة برقم: (٣٦١٦١) بنحوه، وذكره البغوي (٤/ ٤٤٠) عن عبد اللَّه بن عمرو، وابن عطية (٥/ ٤٢٩)، وابن كثير في «تفسيره» (٤/ ٤٦٦)، والسيوطي في «الدر المنثور» (٦/ ٥٠٧)، وعزاه لعبد بن حميد، وابن جرير، وابن المنذر وابن أبي حاتم، والبيهقي في «البعث والنشور» عن أبي هريرة.

* قلت *: وَاعْلَمْ رحمكَ اللَّه أَني لم أقفْ على حديثٍ صحيحٍ في عَوْدِها تراباً، وقدْ نَقَلَ الشيخُ [أبُو العباسِ القَسْطَلاَّنِيُّ عن] الشيخ أبي الحكم بن أبي الرَّجَّالِ إنكارَ هذا القولِ، وقال: ما نُفِثَ روحُ الحياةِ في شَيْءٍ فَفَنِيَ بَعْدَ وجودِه، وقد نقَلَ الفَخْرُ هنا عن قَوْم بقاءَها وأن هذه الحيواناتِ إذا انْتَهَتْ مدةُ إعراضِها جعلَ اللَّه كلَّ ما كانَ مِنْهَا حَسَنَ الصُّورَةِ ثواباً لأهلِ الجنةِ، وما كانَ قَبيحَ الصورةِ عقاباً لأَهْلِ النارِ، انتهى، والمُعَوَّلُ عليه في هذا: النقلُ فإنْ صَحَّ فيه شيءٌ عن النبي ﷺ، وَجَبَ اعْتِقَادُه وصِيرَ إليه، وإلا فلا مدخلَ للعَقْلِ هنا، واللَّه أعلم.

[تَفسِيرُ] سُورَةِ «النَّازِعَاتِ»

/وَهِيَ مَكِّيَّةٌ بِإِجْمَاعٍ ١٢٠٨أ

بِسْمِ ٱللَّهِ ٱلرَّحْمَٰنِ ٱلرَّحِيمِ

﴿وَٱلنَّٰزِعَٰتِ غَرْقًا ۝١ وَٱلنَّٰشِطَٰتِ نَشْطًا ۝٢ وَٱلسَّٰبِحَٰتِ سَبْحًا ۝٣ فَٱلسَّٰبِقَٰتِ سَبْقًا ۝٤ فَٱلْمُدَبِّرَٰتِ أَمْرًا ۝٥ يَوْمَ تَرْجُفُ ٱلرَّاجِفَةُ ۝٦ تَتْبَعُهَا ٱلرَّادِفَةُ ۝٧ قُلُوبٌ يَوْمَئِذٍ وَاجِفَةٌ ۝٨ أَبْصَٰرُهَا خَٰشِعَةٌ ۝٩﴾

قوله عز وجل: ﴿والنازعات غرقًا﴾ قال ابن عباس وابن مسعود: ﴿النازعات﴾: الملائكة، تَنْزِعُ نفوسَ بني آدم[1]، و﴿غرقاً﴾ على هذا القول إما أن يكونَ مصدراً بمعنى الإغراقِ والمبالغةِ في الفعل، وإما أنْ يكونَ كما قال علي وابن عباس: تُغْرِقُ نفوسَ الكفرةِ في نار جهنم[2]، وقيل غيرُ هذا، واخْتُلِفَ في ﴿الناشِطات﴾ فقال ابن عباس ومجاهد: هي الملائكةُ تنشطُ النفوسَ عند الموتِ، أي: تَحُلُّها كَحَلِّ العِقَالِ، وتَنْشَطُ بأمْرِ اللَّه إلى حيثُ شَاء[3]، وقال ابن عباس أيضاً: الناشطاتُ النفوسُ المؤمِنَة تَنْشَط عند الموتِ للخروج[4]، * ت *: زاد الثعلبيُّ عنه: وذلك أنَّه ليسَ مؤمنٌ يَحْضُرُهُ الموتُ إلا عُرِضَتْ عليه الجنةُ قَبْلَ أن يموتَ فَيَرى فيها أشْبَاهَاً من أهلِه وأزْواجِهِ من الحُور العينِ، فَهُمْ يَدْعُونه إليها فَنَفْسُه إليهم نَشِيطَة أن تخرج فتأتيهم، انتهى، وقيل غيرُ هذا واخْتُلِف في ﴿السابحات﴾ هنا فقِيلَ: هي النجومُ، وقيل: هي الملائِكَةُ؛ لأنَّهَا تَتَصَّرفُ في الآفاقِ بأمْرِ اللَّه، وقيلَ: هي الخيلُ، وقيل: هي السفنُ، وقيل: هي الحيتانُ ودوابُّ البَحْرِ، واللَّه أعلم، واخْتُلِفَ في

---

(١) أخرجه الطبري (١٢/ ٤٢٠) عن عبد اللَّه برقم (٣٦١٦٦)، وذكره البغوي (٤/ ٤٤١)، وابن عطية (٥/ ٤٣٠)، وابن كثير في «تفسيره» (٤/ ٤٦٦)، والسيوطي في «الدر المنثور» (٦/ ٥٠٨)، وعزاه لسعيد بن منصور، وابن المنذر.

(٢) ذكره ابن عطية (٥/ ٤٣٠)، وابن كثير في «تفسيره» (٤/ ٤٦٦)، والسيوطي في «الدر المنثور» (٦/ ٥٠٨)، وعزاه لابن أبي حاتم من طريق سعيد بن جبير عن ابن عباس.

(٣) أخرجه الطبري (١٢/ ٤٢١) عن ابن عباس، برقم: (٣٦١٧٨)، وذكره ابن عطية (٥/ ٤٣٠).

(٤) ذكره البغوي (٤/ ٤٤١)، وابن عطية (٥/ ٤٣١).

﴿السابقاتِ﴾، فقيلَ هي الملائكةُ، وقيل: الرياحُ[1]، وقيل: الخيلُ، وقيل: النُّجُوم، وقيل: المَنايَا تَسْبِقُ الآمالَ، وأما ﴿المدبرات﴾ فَهِي الملائكة قَولاً واحداً فيما علمتُ، تدبّر الأمورَ التي سخَّرَها اللَّهُ لَها وصَرَّفَها فيها؛ كالرياحِ والسحابِ، وغير ذلك، و﴿الراجفة﴾ النفخةُ الأولى، و﴿الرادفة﴾ النفخة الأخِيرَة، وقال ابن زيد:/ ﴿الراجفةُ﴾: الموتُ، و﴿الرادفة﴾: الساعة[2]، وفي «جَامِع الترمذي» عن أُبيِّ بن كَعْبٍ قال: «كان رسولُ اللَّهِ ﷺ: إذَا ذَهَبَ ثُلُثَا اللَّيْلِ قَامَ، فَقَالَ: يَأَيُّهَا النَّاسُ، اذْكُرُوا اللَّهَ، اذْكُرُوا اللَّهَ، جَاءَتِ الرَّاجِفَةُ، تَتْبَعُها الرَّادِفَةُ، جَاءَ المَوْتُ بِمَا فِيه، [جَاءَ المَوْتُ بِمَا فِيهِ]» الحديثَ[3]، قَال أبو عيسَىٰ: هذا حديثٌ حسنٌ، انْتَهَى، وقد أتى به * ع[4] * هنا وقال: إذا ذَهَبَ رُبُعُ الليل، والصوابُ ما تقدَّم، ثم أخبرَ تعالى عن قلوبٍ تَجِفُ [في] ذلكَ اليومِ، أي: تَرْتَعِدُ خوفاً وفَرَقاً من العذابِ، واخْتُلِفَ في جوابِ القسم: أين هو؟ فقال الزجاج والفراء: هو محذوفٌ دَلَّ عليهِ الظاهرُ تقديرُه: لَتُبْعَثُنَّ ونحوُه، وقال آخرونَ: هو موجودٌ في جملة قوله تعالى: ﴿يوم ترجف الراجفةُ تتبعها الرادفة * قلوب يومئذ واجفة﴾ كأنه قَال لَتَجِفَنَّ قلوبُ قومٍ يومَ كَذَا.

٢٠٨ ب

﴿يَقُولُونَ أَءِنَّا لَمَرْدُودُونَ فِي ٱلْحَافِرَةِ ﴿١٠﴾ أَءِذَا كُنَّا عِظَٰمًا نَّخِرَةً ﴿١١﴾ قَالُوا۟ تِلْكَ إِذًا كَرَّةٌ خَاسِرَةٌ ﴿١٢﴾ فَإِنَّمَا هِىَ زَجْرَةٌ وَٰحِدَةٌ ﴿١٣﴾ فَإِذَا هُم بِٱلسَّاهِرَةِ ﴿١٤﴾ هَلْ أَتَىٰكَ حَدِيثُ مُوسَىٰٓ ﴿١٥﴾ إِذْ نَادَىٰهُ رَبُّهُۥ بِٱلْوَادِ ٱلْمُقَدَّسِ طُوًى ﴿١٦﴾ ٱذْهَبْ إِلَىٰ فِرْعَوْنَ إِنَّهُۥ طَغَىٰ ﴿١٧﴾ فَقُلْ هَل لَّكَ إِلَىٰٓ أَن تَزَكَّىٰ ﴿١٨﴾ وَأَهْدِيَكَ إِلَىٰ رَبِّكَ فَتَخْشَىٰ ﴿١٩﴾ فَأَرَىٰهُ ٱلْءَايَةَ ٱلْكُبْرَىٰ ﴿٢٠﴾ فَكَذَّبَ وَعَصَىٰ ﴿٢١﴾ ثُمَّ أَدْبَرَ يَسْعَىٰ ﴿٢٢﴾ فَحَشَرَ فَنَادَىٰ ﴿٢٣﴾ فَقَالَ أَنَا۠ رَبُّكُمُ ٱلْأَعْلَىٰ ﴿٢٤﴾ فَأَخَذَهُ ٱللَّهُ نَكَالَ ٱلْءَاخِرَةِ وَٱلْأُولَىٰٓ ﴿٢٥﴾ إِنَّ فِى ذَٰلِكَ لَعِبْرَةً لِّمَن يَخْشَىٰٓ ﴿٢٦﴾ ءَأَنتُمْ أَشَدُّ خَلْقًا أَمِ ٱلسَّمَآءُ ۚ بَنَىٰهَا ﴿٢٧﴾ رَفَعَ سَمْكَهَا فَسَوَّىٰهَا ﴿٢٨﴾ وَأَغْطَشَ لَيْلَهَا وَأَخْرَجَ ضُحَىٰهَا ﴿٢٩﴾﴾

وقوله تعالى: ﴿يقولون أئنا لمردودون في الحافرة﴾ حكايةُ حالِهم في الدنيا، والمعنَى: هم الذينَ يقولونَ، و﴿الحافرة﴾: قال مجاهد والخليل: هي الأرضُ، حافرة بمعنى مَحْفُورَة، والمرادُ: القبورُ والمعنى: أئنا لمردُودُون أحْيَاءَ في قبورِنا؟، وقيل غير

---

(١) في د: وهي الرياح.

(٢) أخرجه الطبري (١٢/ ٤٢٥) (٣٦٢٠٧)، وذكره ابن عطية (٥/ ٤٣١).

(٣) أخرجه الترمذي (٤/ ٦٣٦ ـ ٦٣٧)، كتاب «صفة القيامة» باب: (٢٣) (٢٤٥٧)، (٢/ ٤٢١)، وأحمد (٥/ ١٣٦)، وأبو نعيم في «حلية الأولياء» (١/ ٢٥٦).
قال الترمذي: هذا حديث حسن صحيح.
وقال الحاكم: هذا حديث صحيح الإسناد ولم يخرجاه، ووافقه الذهبي.

(٤) ينظر: «المحرر الوجيز» (٥/ ٤٣١).

هذا[١]، و﴿نخرة﴾ معناه بالية، **وقرأ** حمزة «نَاخِرَةٌ» بألف[٢]، والنَّاخِرةُ المصوَّتَةُ بالريحِ المُجَوَّفَة، وحُكِيَ عَنْ أبي عُبَيْدَة وغيره: أن الناخرةَ والنَّخِرَةَ بمعنًى واحد[٣]، وقولهم: ﴿تلك إذاً كرة خاسرة﴾ أي: إذ هي إلى النارِ لتكذيبِهم بالبعثِ، وقال الحسن: ﴿خاسرة﴾ معناه عندَهم كاذبة، أي: ليست بكائِنةٍ[٤]، ثم أخبر تعالى عن حالِ القيامةِ فقال: «إنما هي زجرة واحدة» أي: نفخةٌ في الصور، ﴿فإذا هم بالساهرة﴾ وهي أرضُ المحشر.

وقوله: ﴿هل لك إلى أن تزكى﴾ اسْتِدْعَاءٌ حسنٌ، والتزكِّي: التَّطهرُ من النَّقَائِص، والتلبُّس بالفَضَائِل، ثم فَسَّر لَه موسى التزكِّي الذِي دَعَاه إليه/ بقوله: ﴿وأهديك إلى ربك فتخشى﴾ والعلمُ تابعٌ للهُدى، والخَشْيَةُ تابعةٌ للعِلْم، ﴿إنَّما يَخْشَى اللَّهَ مِنْ عِبَادِهِ العُلَمَاءُ﴾ [فاطر: ٢٨] ﴿والآية الكبرى﴾ العَصَا واليدُ؛ قاله مجاهد وغَيره[٥]: و﴿أدبر﴾: كِنَايَةٌ عن إعْرَاضِه، وقيل: حقيقةً قَامَ مُوَلِّيًا عن مُجَالَسَةِ موسى، ﴿فحشر﴾ أي: جمع أهل مملكتِه، وقولُ فرعونَ: ﴿أنا ربكم الأعلى﴾ نهايةٌ في السَّخَافَةِ والمَخْرَقَةِ، قال ابن زيد: ﴿نكال الآخرة﴾ أي: الدار الآخرة، ﴿والأولى﴾: يعني: الدنيا، أخَذَه اللَّهُ بعذابِ جهنَّمَ وبالغَرَقِ، وقيل غيرُ هذا[٦]، ثم وقفهم سبحانه مخاطبةً مِنْه تعالى للعَالَم؛ والمقصدُ الكفارُ فقال: ﴿أأنتم أشد خلقاً...﴾ الآية، والسَّمْكُ: الارْتِفَاعُ، الثعلبي: والمعنى: أأنتم أيها المنكرونَ للبعثِ أشَدُّ خلقاً أم السَّماءُ أشد خلقاً، ثم بيَّن كَيْفَ خَلَقَها، أي: فالذي قَدِرَ على خَلْقِها قادرٌ على إحيائِكم بعدَ الموتِ، نظيره: ﴿أَوَ لَيْسَ الَّذِي خَلَقَ السَّمٰوَاتِ وَالأَرْضَ﴾ [يس: ٨١] الآية، انتهى، و﴿أغطش﴾ معناه: أظْلَمَ.

﴿وَٱلْأَرْضَ بَعْدَ ذَٰلِكَ دَحَىٰهَآ ﴿٣٠﴾ أَخْرَجَ مِنْهَا مَآءَهَا وَمَرْعَىٰهَا ﴿٣١﴾ وَٱلْجِبَالَ أَرْسَىٰهَا ﴿٣٢﴾ مَتَٰعًا لَّكُمْ وَلِأَنْعَٰمِكُمْ ﴿٣٣﴾ فَإِذَا جَآءَتِ ٱلطَّآمَّةُ ٱلْكُبْرَىٰ ﴿٣٤﴾ يَوْمَ يَتَذَكَّرُ ٱلْإِنسَٰنُ مَا سَعَىٰ ﴿٣٥﴾ وَبُرِّزَتِ ٱلْجَحِيمُ لِمَن يَرَىٰ ﴿٣٦﴾﴾

---

(١) أخرجه الطبري (١٢/ ٤٢٧) (٣٦٢٢٢) عن مجاهد، وذكره ابن عطية (٥/ ٤٣٢).

(٢) وهي قراءة عاصم في رواية أبي بكر.
ينظر: **«السبعة»** (٦٧٠ ـ ٦٧١)، و**«إعراب القراءات»** (٢/ ٤٣٥)، وزاد نسبتها إلى الكسائي، و**«معاني القراءات»** (٣/ ١١٩)، و**«حجة القراءات»** (٧٤٨)، و**«شرح الطيبة»** (٦/ ٩٧)، و**«شرح شعلة»** (٦١٨)، و**«إتحاف»** (٢/ ٥٨٥).

(٣) ذكره ابن عطية (٥/ ٤٣٢).

(٤) ينظر: المصدر السابق.

(٥) أخرجه الطبري (١٢/ ٤٣٢) (٣٦٢٥٧)، وذكره ابن عطية (٥/ ٤٣٣).

(٦) أخرجه الطبري (١٢/ ٤٣٤) (٣٦٢٧٠)، وذكره ابن عطية (٥/ ٤٣٤).

وقوله تعالى: ﴿والأرض بعد ذلك دحاها﴾ متوجِّه على أن اللَّهَ خلقَ الأرضَ ولم يَدْحُهَا ثم استوى إلى السَّمَاءِ وهي دُخَانُ فخلقَها، وبنَاها، ثم دَحَا الأرْضَ بَعْدَ ذَلِكَ، ودَحْوُها بَسْطُها، وباقي الآية بيِّنٌ، و﴿الطامة الكبرى﴾ هي يومُ القيامة؛ قاله ابن عباس وغيره[1].

﴿فَأَمَّا مَن طَغَىٰ ﴿٣٧﴾ وَءَاثَرَ ٱلْحَيَوٰةَ ٱلدُّنْيَا ﴿٣٨﴾ فَإِنَّ ٱلْجَحِيمَ هِىَ ٱلْمَأْوَىٰ ﴿٣٩﴾ وَأَمَّا مَنْ خَافَ مَقَامَ رَبِّهِۦ وَنَهَى ٱلنَّفْسَ عَنِ ٱلْهَوَىٰ ﴿٤٠﴾ فَإِنَّ ٱلْجَنَّةَ هِىَ ٱلْمَأْوَىٰ ﴿٤١﴾﴾

﴿فأما من طغى﴾ أي تجاوزَ الحَدَّ، ﴿وآثر الحياةَ الدنيا﴾ على الآخرةِ لتكذيبه [بالآخرةِ]، و﴿مقام ربه﴾ هو يومُ القِيَامَةِ، وإنما المرادُ مَقَامُهُ بَيْنَ يَدَيْهِ، و﴿الهوى﴾ هو شَهَواتُ النفسِ؛ وما جرى مَجْرَاها المذمومة.

﴿يَسْـَٔلُونَكَ عَنِ ٱلسَّاعَةِ أَيَّانَ مُرْسَىٰهَا ﴿٤٢﴾ فِيمَ أَنتَ مِن ذِكْرَىٰهَآ ﴿٤٣﴾ إِلَىٰ رَبِّكَ مُنتَهَىٰهَآ ﴿٤٤﴾ إِنَّمَآ أَنتَ مُنذِرُ مَن يَخْشَىٰهَا ﴿٤٥﴾ كَأَنَّهُمْ يَوْمَ يَرَوْنَهَا لَمْ يَلْبَثُوٓا۟ إِلَّا عَشِيَّةً أَوْ ضُحَىٰهَا ﴿٤٦﴾﴾

وقوله تعالى: ﴿يسئلونك عن الساعة﴾ يعني: قريشاً، قال البخاري عن غيره: ﴿أيان مرساها﴾ متَى مُنْتَهَاهَا،/ ومُرْسَى السفينةِ حيثُ تَنْتَهِي، انتهى، ، ثم قال تعالى لنبيه على جهة التوقيفِ: ﴿فيم أنت من ذكراها﴾ أي من ذِكْرِ تَحْدِيدِها ووقتِها، أي: لستَ من ذلك في شيء، إنما أنت منذر، وباقي الآيةِ بيِّنٌ، قَال الفخر[2]؛ قوله تعالى: ﴿كأنهم يوم يرونها لم يلبثوا إلا عشية أو ضحاها﴾ تفسيرُ هذه الآيةِ هُو كما[3] ذكرَ في قوله: ﴿كَأَنَّهُمْ يَوْمَ يَرَوْنَ مَا يُوعَدُونَ لَمْ يَلْبَثُوا إِلاَّ سَاعَةً مِنْ نَّهَارٍ﴾ [الأحقاف: ٣٥] والمعنى: أن ما أنكرُوه سَيَرَوْنَه حتَّى كأنَّهُمْ كَانُوا أبَداً فيهِ، وكأَنَّهُمْ لَمْ يَلْبَثُوا في الدُّنْيَا إلا ساعة من نهارٍ، يريدُ لم يلبثوا إلا عشيَّةً أو ضُحَى يومها، انتهى.

٢٠٩ ب

---

(١) أخرجه الطبري (١٢/ ٤٤٠) (٣٦٣١١)، وذكره ابن عطية (٥/ ٤٣٤)، وابن كثير في «تفسيره» (٤/ ٤٦٩)، والسيوطي في «الدر المنثور»، وعزاه لابن المنذر، وابن أبي حاتم عن ابن عباس بنحوه.

(٢) ينظر: «الفخر الرازي» (٣١/ ٤٩).

(٣) في د: ما.

تَفْسِيرُ سُورَةِ «عَبَسَ»

وَهِيَ مَكِّيَّةٌ بِإِجْمَاعٍ

بِسْمِ ٱللَّهِ ٱلرَّحْمَٰنِ ٱلرَّحِيمِ

﴿عَبَسَ وَتَوَلَّىٰٓ ۝١ أَن جَآءَهُ ٱلْأَعْمَىٰ ۝٢ وَمَا يُدْرِيكَ لَعَلَّهُۥ يَزَّكَّىٰٓ ۝٣ أَوْ يَذَّكَّرُ فَتَنفَعَهُ ٱلذِّكْرَىٰٓ ۝٤ أَمَّا مَنِ ٱسْتَغْنَىٰ ۝٥ فَأَنتَ لَهُۥ تَصَدَّىٰ ۝٦ وَمَا عَلَيْكَ أَلَّا يَزَّكَّىٰ ۝٧ وَأَمَّا مَن جَآءَكَ يَسْعَىٰ ۝٨﴾

قوله تعالى: ﴿عبس وتولى * أن جاءه الأعمى﴾ سَبَبُها: أنّ النبي ﷺ كَانَ يدعُو بعضَ صَنَادِيدِ قريشٍ ويقرأ عليه القرآن ويقول له: هل ترى بما أقولُ بأساً، فكان ذلك الرجلُ يقول: لا والدُّمَىٰ يعني الأصْنَام؛ إذ جَاء ابنُ أم مكتُوم؛ فَقَالَ: يا رسول اللَّه! اسْتَدْنِنِي وَعَلِّمْنِي مما علَّمَك اللَّهُ؛ فكان [في] ذلك كلِّه قطعٌ لحديث النبي ﷺ مع الرَّجُلِ، فلَما شَغَبَ عليه ابنُ أُم مكتوم عَبَسَ ﷺ وأعْرَضَ عنه؛ فنزلتِ الآيةُ، قال سفيانُ الثوريّ: فكَانَ بعدَ ذلك إذَا رأَى ابنَ أم مكتوم قال: مَرْحَباً بمن عَاتَبَنِي فيه ربِّي ـ عز وجل ـ وبَسَطَ له رداءَه واسْتَخْلَفَه على المدينةِ مرتّين[1]، * ت *: والكافرُ المشارُ إليه في الآيةِ هو: الوليدُ بن المغيرة؛ قاله ابنُ إسْحَاق، انتهى، ثم أكَّد تعالى عَتْبَ نبيه بقوله: ﴿أما من استغنى﴾ أي بمالِه، ﴿فأنتَ له تصدى﴾ أي: تَتَعَرَّضُ.

﴿وَهُوَ يَخْشَىٰ ۝٩ فَأَنتَ عَنْهُ تَلَهَّىٰ ۝١٠ كَلَّآ إِنَّهَا تَذْكِرَةٌ ۝١١ فَمَن شَآءَ ذَكَرَهُۥ ۝١٢﴾

وقوله: ﴿وهو يخشى﴾ أي: يخشَى اللَّه، ﴿فأنت عنه تلهى﴾/ أي تَشْتَغِلُ، تَقُولُ لَهِيتُ عن الشيء ألْهَى إذا اشْتَغَلْتُ عنه، ولَيْسَ من اللَّهْوِ، وهذه الآيةُ السببُ فيها هذا؛ ثم هِي بَعْدُ تَتَنَاولُ مَنْ شَارَكَهم في هذه الأوصافِ، فحمَلةُ الشَّرْعِ والعِلم مخاطبونَ بتقريبِ الضَّعِيفِ من أهلِ الخير وتقديمِه على الشريفِ العارِي من الخيرِ، مثلَ ما خُوطِبَ بهِ النبي ﷺ في هذه السورةِ، قال عياضٌ: وليسَ في قوله تعالى: ﴿عبس وتولى﴾ الآيةَ، ما يَقْتَضِي إثباتَ ذَنْبٍ للنبي ﷺ، أو أنه خَالفَ أمْرَ ربِّه سبحانه، وإنَّما في الآيةِ الإعلام بحال ٢١٠أ

(١) أخرجه الطبري (١٢/ ٤٤٤) عن قتادة وغيره (٣٦٣٢٢)، وذكره ابن عطية (٥/ ٤٣٦) بنحوه.

الرجلينِ، وتَوْهِين أَمْرِ الكافرِ، والإشارةُ إلى الإعراضِ عنه، انتهى، قال السهيلي: وانظرْ كيفَ نزلتِ الآيةُ بلفظِ الإخبارِ عن الغائبِ فقال: ﴿عبس وتولى﴾ ولم يقل: عَبَسْتَ وتولَّيْتَ، وهذا يُشْبِهُ حال العاتِب المُعْرِضِ، ثم أقبل عَلَيْهِ بمواجَهَةِ الخطابِ فقال: ﴿وما يدريك لعله يزكى﴾ الآية، عِلماً منه سبحانه أنَّه لَمْ يَقْصِدْ بالإعراضِ عن ابن أم مكتوم إلا الرغبةَ في الخيرُ ودخولِ ذلكَ المشركِ في الإسلام؛ إذ كان مثلُه يُسْلِم بإسلامِه بَشَرٌ كثيرٌ، فكلَّمَ نبيَّهُ حينَ ابتدأَ الكلامَ بِمَا يشبه كلامَ المُعْرِضِ عنه العاتِب له، ثم واجَهَهُ بالخطابِ تأنيساً له ـ عليه السلام ـ، انتهى، ثم قال تعالى: ﴿كَلا﴾ يا مُحَمَّدُ، ليسَ الأَمْرُ كما فعلتَ، إنَّ هٰذِهِ السُّورَةَ أو القراءةَ أو المعاتبةَ تَذْكِرَةٌ، وعبارةُ الثعلبي: إن هذه السورةَ، وقيل: هذه الموعظةَ، وقال مقاتلٌ: آياتُ القرآن[1] تذكرةٌ، أي: مَوْعِظَةٌ وتَبْصِرةٌ للخلقِ، ﴿فمن شاء ذكره﴾ أي: اتَّعظَ بآي القرآن وبما وعظتُكَ/ وأدَّبتُكَ في هذه السورةِ، انتهى. * ص *: ﴿ذكره﴾ ذكَّرَ الضمير؛ لأنَّ التذكرةَ هي الذكرُ، انتهى. ٢١٠ ب

﴿فِي صُحُفٍ مُّكَرَّمَةٍ ﴿١٣﴾ مَّرْفُوعَةٍ مُّطَهَّرَةٍ ﴿١٤﴾ بِأَيْدِي سَفَرَةٍ ﴿١٥﴾ كِرَامٍ بَرَرَةٍ ﴿١٦﴾﴾

وقوله تعالى: ﴿في صحف﴾ متعلقٌ بقولِهِ: ﴿إنها تذكرة﴾ وهذا يؤيد أن التذكرَة يراد بها جميعُ القرآن، والصحف هنا قيل إنه اللوحُ المحفوظُ: وقيلَ صحفُ الأنبياءِ المنزلةُ. قال ابن عبَّاسٍ: السَّفَرَةُ هم الملائِكَةُ، لأنَّهم كَتَبَةٌ يقال: سَفَرْتُ، أي: كتبتُ، ومنه السِّفْرُ، وقال ابن عباس أيضاً: الملائكةُ سَفَرةَ لأنهم يَسْفِرُونَ بينَ اللَّه وبين أنبيائه[2]، وفي البخاري: سَفَرةُ الملائكةِ [واحدُهم سَافِرٌ][3]، سَفَرَتْ أصْلَحَتْ بينهم وجُعِلَتِ الملائكةُ إذَا نَزَلَتْ بوحي اللَّه ـ عز وجل ـ وتأديته كالسَّفِيرِ الذي يُصْلِح بَيْنَ القوم، انتهى، قال * ع[4] *: ومن اللفظةِ قول الشاعر: [الوافر]

وَمَا أَدَعُ السِّفَارَةَ بَيْنَ قَوْمِي ... وَمَا أَسْعَى بِغِشٍّ إنْ مَشَيْتُ[5]

والصُّحُفُ على هذا: صحفٌ عند الملائِكة أو اللوحُ.

---

(١) ذكره البغوي في «معالم التنزيل» (٤/ ٤٤٧).

(٢) أخرجه الطبري (١٢/ ٤٤٦) (٣٦٣٣٠)، (٣٦٣٣٣)، وذكره البغوي (٤/ ٤٤٧)، وابن عطية (٥/ ٤٣٨)، وابن كثير في «تفسيره» (٤/ ٤٧١/)، والسيوطي في «الدر المنثور» (٦/ ٥١٩)، وعزاه لابن أبي حاتم، وابن المنذر من طريق علي عن ابن عباس.

(٣) سقط في: د.

(٤) ينظر: «المحرر الوجيز» (٥/ ٤٣٨).

(٥) ينظر: البيت في «البحر» (٨/ ٤١٧)، و«المحرر الوجيز» (٥/ ٤٣٨)، والقرطبي (١٩/ ١٤١)، و«الدر المصون» (٦/ ٤٨٠)، و«فتح القدير» (٥/ ٣٨٣).

﴿قُتِلَ ٱلْإِنسَٰنُ مَآ أَكْفَرَهُۥ ﴿١٧﴾ مِنْ أَىِّ شَىْءٍ خَلَقَهُۥ ﴿١٨﴾ مِن نُّطْفَةٍ خَلَقَهُۥ فَقَدَّرَهُۥ ﴿١٩﴾ ثُمَّ ٱلسَّبِيلَ يَسَّرَهُۥ ﴿٢٠﴾ ثُمَّ أَمَاتَهُۥ فَأَقْبَرَهُۥ ﴿٢١﴾ ثُمَّ إِذَا شَآءَ أَنشَرَهُۥ ﴿٢٢﴾﴾

وقوله تعالى: ﴿قتل الإنسان ما أكفره﴾: دعاء على اسمِ الجنسِ، وهو عُمُومٌ يرادُ به الإنسانُ الكافِرُ، ومعنى ﴿قُتِلَ﴾: أي: هو أهلٌ أنْ يُدْعَى عليْه بهذا، وقال مجاهد: ﴿قُتِلَ﴾ معناه: لُعِنَ وَهَذَا تَحَكُّمٌ * ت *: ليسَ بتحكمٍ وقد تقدم نحوُه عن غيرِ واحدٍ[1].

وقوله تعالى: ﴿ما أكفره﴾ يحتملُ معنى التعجبِ، ويحتملُ الاستفهامَ توبيخاً، وقيلَ: الآيةُ نَزَلَتْ في عُتْبَةَ بنِ أبي لهبٍ، وذلك أنَّه غَاضَبَ أبَاه فأتى النبي ﷺ فأسْلَم ثم إن أباه اسْتَصْلَحَه وأعطَاه مالاً وجهَّزَه إلى الشام، فبعث عتبةُ إلى النبي ﷺ وقال: إنِّي كافرٌ بربِّ النَّجْمِ إذَا هَوَىٰ فدعَا عليه النبي ﷺ وقالَ: «اللهمَّ ابْعَثْ عَلَيْهِ كَلْبَكَ حَتَّى يَأْكُلَهُ»، ثم إن عُتْبَةَ خَرَجَ في سفْرَةٍ/ فجاءَ الأسَدُ فأكلَه من بينْ الرُّفْقَةِ. ٢١١أ

وقوله تعالى: ﴿من أي شيء خلقه﴾ استفهامٌ على معنى التقرير على تفاهةِ الشيءِ الذي خُلِقَ الإنسانُ منه، ﴿فقدره﴾ أي جعَلَه بقَدَرٍ وَحَدٍّ معلومٍ، ﴿ثم السبيل يسره﴾ قال ابن عباس وغيره: هي سبيلُ الخُرُوج من بطن أمِّهِ[2]، وقال الحسنُ، ما معناه أن السبيلَ هي سبيلُ النظرِ المؤدِّي إلى الإيمانِ[3].

وقوله ﴿فأقبره﴾ معناه: أمَر أنْ يُجْعَلَ له قبرٌ، وفي ذلك تكريمٌ له؛ لِئَلاَّ يطرحَ كسائرِ الحيوان.

وقوله تعالى: ﴿ثم إذا شاء﴾ يريدُ: إذا بَلَغَ الوقتَ الذي قَدْ شاءَه؛ وهو يومُ القيامةِ، و﴿أنشره﴾ معناه: أحْيَاه.

﴿كَلَّا لَمَّا يَقْضِ مَآ أَمَرَهُۥ ﴿٢٣﴾ فَلْيَنظُرِ ٱلْإِنسَٰنُ إِلَىٰ طَعَامِهِۦٓ ﴿٢٤﴾ أَنَّا صَبَبْنَا ٱلْمَآءَ صَبًّا ﴿٢٥﴾ ثُمَّ شَقَقْنَا ٱلْأَرْضَ شَقًّا ﴿٢٦﴾ فَأَنۢبَتْنَا فِيهَا حَبًّا ﴿٢٧﴾ وَعِنَبًا وَقَضْبًا ﴿٢٨﴾ وَزَيْتُونًا وَنَخْلًا ﴿٢٩﴾ وَحَدَآئِقَ غُلْبًا ﴿٣٠﴾ وَفَٰكِهَةً وَأَبًّا ﴿٣١﴾ مَّتَٰعًا لَّكُمْ وَلِأَنْعَٰمِكُمْ ﴿٣٢﴾ فَإِذَا جَآءَتِ ٱلصَّآخَّةُ ﴿٣٣﴾﴾

وقوله تعالى: ﴿كلا لما يقض﴾ أي لم يَقْضِ ما أمره، ثم أمَرَ اللَّهُ تعالى الإنسانَ

---

(١) أخرجه الطبري (١٢/ ٤٤٦) (٣٦٣٣٥)، وذكره ابن عطية (٥/ ٤٣٨)، والسيوطي في «الدر المنثور» (٦/ ٥٢٠)، وعزاه لابن المنذر عن مجاهد.

(٢) أخرجه الطبري (١٢/ ٤٤٧)، برقم: (٣٦٣٣٧)، وذكره ابن عطية (٥/ ٤٣٨)، وابن كثير (٤/ ٤٧٢)، والسيوطي في «الدر المنثور» (٦/ ٥٢١)، وعزاه للعوفي عن ابن عباس.

(٣) أخرجه الطبري (١٢/ ٤٤٨)، رقم: (٣٦٣٤٦)، وذكره ابن عطية (٥/ ٤٣٨).

بالعبرةِ والنظرِ إلى طَعامِه والدليل فيهِ وكيفَ يسَّره له بهذهِ الوَسَائِط، والحَبُّ جمعُ حَبَّةٍ ـ بفتحِ الحاءِ ـ، وهو كل ما يتخذُهُ الناسُ ويربونه، والحِبَّةُ: بكسرِ الحاءِ كُلُّ مَا يَنْبُتُ من البزُورِ لا يُحْفَلُ به، ولا هو بمتَّخَذٍ، والقَضْبُ قِيلَ هي الفِصْفِصَة وهذا عندي ضعيف؛ لأن الفِصْفِصَةَ للبهائِم وهي داخلةٌ في الأبِّ؛ والذي أَقول به أن القضْبَ هنا هو كلُّ ما يقْضَبُ ليأكُلَه ابنُ آدم غَضًّا من النباتِ كالبقُولِ والهِلْيونِ ونحوه؛ فَإنَّه من المَطْعُوم جِزءٌ عظيمٌ ولاَ ذِكْرَ له في الآية إلاَّ في هذه اللفظةِ، والحديقةُ: الشجَرُ الذي قد أُحْدِقَ بجدار ونحوِه، والغُلْبُ: الغِلاظُ الناعِمَةُ، والأبُّ المَرْعَى والكلأ؛ قاله ابن عباس وغيره[1]، وقد توقَّفَ في تفسيرِه أبو بكرٍ وعمرُ ـ رضي اللَّه عنهما[2] ـ و﴿متاعاً﴾: نصْبٌ على المصدرِ، والمعنى: تَتَمَتَّعُونَ به أنتم وأنعامُكم؛ فابن آدم في السَّبْعَةِ المذكورةِ، والأنْعَامُ في الأبِّ، و﴿الصآخة﴾: اسمٌ من أسماءِ يوم/ القيامة. * ص *: قالَ الخليلُ: الصَّاخَّةُ صَيْحَةٌ تَصُخُّ الآذانَ صَخًّا، أي: تُصِمُّها لشدةِ وقْعَتِها، انتهى. ٢١١ ب

﴿يَوْمَ يَفِرُّ ٱلْمَرْءُ مِنْ أَخِيهِ ﴿٣٤﴾ وَأُمِّهِۦ وَأَبِيهِ ﴿٣٥﴾ وَصَٰحِبَتِهِۦ وَبَنِيهِ ﴿٣٦﴾ لِكُلِّ ٱمْرِئٍ مِّنْهُمْ يَوْمَئِذٍ شَأْنٌ يُغْنِيهِ ﴿٣٧﴾ وُجُوهٌ يَوْمَئِذٍ مُّسْفِرَةٌ ﴿٣٨﴾ ضَاحِكَةٌ مُّسْتَبْشِرَةٌ ﴿٣٩﴾ وَوُجُوهٌ يَوْمَئِذٍ عَلَيْهَا غَبَرَةٌ ﴿٤٠﴾ تَرْهَقُهَا قَتَرَةٌ ﴿٤١﴾ أُوْلَٰٓئِكَ هُمُ ٱلْكَفَرَةُ ٱلْفَجَرَةُ ﴿٤٢﴾﴾

وقوله تعالى: ﴿يوم يفر المرء من أخيه﴾ الآية، قال جمهورُ الناس: إنما ذلكَ لشدةِ الهَوْلِ كلٌّ يقولُ نَفْسِي نَفْسِي، وقيل: فرارُهم خوفاً من المُطَالَبَاتِ، ﴿لكلِ امْرِىءٍ منهم يومئذ شأن يغنيه﴾ عن اللقاءِ معَ غيرِهِ، ثم ذكر تعالى اختلافَ الوجوهِ من المؤمنينَ الواثقين برحمةِ اللَّه؛ حين بَدَتْ لهم تباشيرُها، ومن الكفارِ حينَ عَلاَها قَتَرُهَا، و﴿مسفرة﴾ معناه: نَيِّرةٌ بادٍ ضَوْءُهَا وسرورُها، والغَبَرَة التي على الكفرة: هي من العُبُوسِ كما يُرَى على وجهِ المهمومِ والميِّتِ والمرِيض شبهُ الغُبَارِ، * ص *: والقَتَرُ سوادٌ كالدُّخَانِ، قال أبو عبيدةَ: هو الغُبَار، انتهى، ثم فسَّرَ سبحانَه أصحابَ هذهِ الوجوهِ المُغْبَرَّةِ بأنهم ﴿الكفرةُ الفجرةُ﴾.

---

(١) أخرجه الطبري (١٢/ ٤٥٢) (٣٦٣٧٥)، وذكره ابن كثير (٤/ ٤٧٣)، وذكره السيوطي في «الدر المنثور» (٦/ ٥٢١)، وعزاه للعوفي عن ابن عباس.

(٢) أخرجه الطبري (١٢/ ٤٥١)، رقم: (٣٦٣٦٧)، وذكره البغوي (٤/ ٤٤٩)، وابن عطية (٥/ ٤٣٩)، وابن كثير (٤/ ٤٧٣).

تَفسِيرُ سُورَةِ «التَّكْوِيرِ»

[وَهِيَ] مَكِّيَّةٌ بِإِجْمَاعٍ

بِسْمِ ٱللَّهِ ٱلرَّحْمَٰنِ ٱلرَّحِيمِ

﴿إِذَا ٱلشَّمْسُ كُوِّرَتْ ﴿١﴾ وَإِذَا ٱلنُّجُومُ ٱنكَدَرَتْ ﴿٢﴾ وَإِذَا ٱلْجِبَالُ سُيِّرَتْ ﴿٣﴾ وَإِذَا ٱلْعِشَارُ عُطِّلَتْ ﴿٤﴾ وَإِذَا ٱلْوُحُوشُ حُشِرَتْ ﴿٥﴾﴾

قوله سبحانه: ﴿إذا الشمس كورت﴾ هذه كلُّها أوصَافُ يوم القيامةِ، وتكويرُ الشمسِ هو أن تُدَارَ كما يُدَارُ كَوْرُ العمامةِ ويُذْهَبُ بها إلى حيثُ شَاءَ اللَّه ـ تعالى ـ، وعبَّر المفسرونَ عن ذلك بعباراتٍ؛ فمنهم مَنْ قال: ذهب نورُها؛ قاله قتادة[1]، ومنهم من قال: رُمِي بها؛ قاله الربيع بن خثيم[2] وغير ذلك مما هو أسماءٌ توابعُ لتكويرِها، ، وانْكِدَارُ النجوم هو انْقِضَاضُها وهبوطُها من مواضِعها، وقال ابن عباس: انكدرتْ: تغيَّرَتْ من قولهم مَاءٌ كَدِرٌ[3] و﴿العِشَارُ﴾: جمع عُشَرَاءَ وهي الناقة التي قَدْ مَرَّ لحملِها عَشَرَةُ أشهرٍ، وهي أنْفَسُ مَا عِنْدَ العَرَبِ، وإنما تُعَطَّلُ عند أشدِّ الأهْوَال.

﴿وَإِذَا ٱلْبِحَارُ سُجِّرَتْ ﴿٦﴾ وَإِذَا ٱلنُّفُوسُ زُوِّجَتْ ﴿٧﴾ وَإِذَا ٱلْمَوْءُۥدَةُ سُئِلَتْ ﴿٨﴾ بِأَىِّ ذَنۢبٍ قُتِلَتْ ﴿٩﴾ وَإِذَا ٱلصُّحُفُ نُشِرَتْ ﴿١٠﴾ وَإِذَا ٱلسَّمَآءُ كُشِطَتْ ﴿١١﴾ وَإِذَا ٱلْجَحِيمُ سُعِّرَتْ ﴿١٢﴾ وَإِذَا ٱلْجَنَّةُ أُزْلِفَتْ ﴿١٣﴾ عَلِمَتْ نَفْسٌ مَّآ أَحْضَرَتْ ﴿١٤﴾﴾

﴿وإذا البحار سجرت﴾ قال أُبَيُّ بن كعب وابن عباس وغيرهما:/ معناه أُضْرِمَتْ ناراً، كما يُسْجَرَ التَّنُّورُ[4]، ويحتملُ أنْ يكونَ المعنى مُلِكَتْ وقُيِّدَتْ، فتكونُ اللفظةُ مأخوذةً ١٢١٢أ

---

(١) أخرجه الطبري (١٢/ ٤٥٧) (٣٦٤٠٢)، وذكره البغوي (٤/ ٤٥١)، وابن عطية (٥/ ٤٤١)، وابن كثير في «تفسيره» (٤/ ٤٧٥)، والسيوطي في «الدر المنثور» (٦/ ٥٢٦)، وعزاه لعبد بن حميد، وابن أبي حاتم عن قتادة رضي اللَّه عنه.

(٢) أخرجه الطبري (١٢/ ٤٥٧) (٣٦٤١٠)، وذكره ابن عطية (٥/ ٤٤١)، وابن كثير في «تفسيره» (٤/ ٤٧٥).

(٣) أخرجه الطبري (١٢/ ٤٥٨) (٣٦٤١٧)، وذكره ابن عطية (٥/ ٤٤١)، وابن كثير في «تفسيره» (٤/ ٤٧٥).

(٤) أخرجه الطبري (١٢/ ٤٦٠)، عن أبي بن كعب، برقم: (٣٦٤٣٢) وعن ابن عباس برقم: (٣٦٤٣٤)، وذكره البغوي (٤/ ٤٥١)، وابن عطية (٥/ ٤٤٢)، وابن كثير في «تفسيره» (٤/ ٤٧٦) بنحوه.

من سَاجُورِ الكَلْبِ، **وقرأ** ابن كثير وأبو عمرو: «سُجِرَتْ» بتخفيفِ[١] الجيم، والباقون بتشديدها، وتزويجُ النفوسِ: هو تَنْوِيعُها؛ لأن الأزواجَ هي الأنواعُ، والمعنى: جَعْلُ الكافرِ مع الكافرِ والمؤمِنِ معَ المؤمِنِ، وكلٌّ شكلٍ مع شكلِه؛ رواه النعمان بن بشير عن النبي ﷺ؛ وقاله عمرُ بن الخطاب وابن عباس[٢]؛ وقال: هذا نظيرُ قوله تعالى: ﴿وَكُنْتُمْ أَزْوَاجاً ثَلاثَةً﴾ [الواقعة: ٧] وفي الآيةِ على هذا حضّ عَلَى خَليلِ الخيرِ، فقد قال ـ عليه السلام ـ: «المَرْءُ مَعَ مَنْ أَحَبَّ»، وقال: «فَلْيَنْظُرْ أَحَدُكُمْ مَنْ يُخَالِلُ»، وعبارةُ الثعلبيِّ: قال النعمانُ بْنُ بَشِيرٍ: قال النبيُّ ﷺ: ﴿وإِذَا النُّفُوسُ زُوِّجَتْ﴾، قَالَ الضُّرَبَاء: كُلُّ رَجُلٍ مَعَ كُلِّ قَوْمٍ كَانُوا يَعْمَلُونَ عَمَلَه، انتهى، وقال مقاتل بن سُلَيْمَانَ معناه: زوجتْ نُفُوسُ المؤمنينَ بزوجاتهنَّ من الحُورِ، وغيرِهِنَّ[٣].

وقوله تعالى: ﴿وإذا الموءودة سئلت﴾ الموؤودةُ اسم معناه المُثْقَلُ عليها بالتُّرَاب، وغيرِه حتى تموتَ؛ وكان هذا صنيعُ بعضِ العَرَبِ ببناتِهم يدفِنُونَهن أحياءَ، **وقرأ** الجمهور[٤]: «سئلت» وهذا على جهةِ التوبيخِ للعربَ الفاعلينَ ذلك؛ واستدلَّ ابن عَبَّاس بهذه الآيةِ على[٥] أنَّ أولادَ المشركينَ في الجَنَّةِ، لأنَّ اللَّهَ قَدِ ٱنْتَصَرَ لَهُمْ مِمَّنْ ظَلَمَهُمْ[٦].

---

(١) وحجتهما قوله سبحانه: ﴿والبحر المسجور﴾ [الطور: ٦] ولم يقل المُسَجَّر. وحجة الباقين قوله تعالى: ﴿وإذا البحار﴾ ولو كان واحداً لكان تخفيفاً، والعرب تقول: سَجَرْت التنور، وسَجَّرْت التنانير.
ينظر: **«حجة القراءات»** (٧٥٠)، و**«السبعة»** (٦٧٣)، و**«الحجة»** (٦/ ٣٧٩)، و**«إعراب القراءات»** (٢/ ٤٤٤)، و**«شرح الطيبة»** (٦/ ١٠١)، و**«معاني القراءات»** (٣/ ١٢٣)، و**«العنوان»** (٢٠٤)، و**«شرح شعلة»** (٦١٩)، و**«إتحاف»** (٢/ ٥٩١).

(٢) أخرجه الطبري (١٢/ ٤٦٢) عن عمر برقم: (٣٦٤٤٩)، وعن ابن عباس برقم: (٣٦٤٥٢)، وذكره البغوي (٤/ ٤٥٢)، وابن عطية (٥/ ٤٤٢)، وابن كثير في **«تفسيره»** (٤/ ٤٧٧)، والسيوطي في **«الدر المنثور»**، وعزاه لابن مردويه.

(٣) ذكره البغوي (٤/ ٤٥٢)، وابن عطية (٥/ ٤٤٢)، والسيوطي في **«الدر المنثور»** (٦/ ٥٢٨)، وعزاه لعبد بن حميد، وابن المنذر عن الكلبي بنحوه.

(٤) وقرأ ابن عباس، وأبي، وجابر بن زيد، وأبو الضحى، ومجاهد، وجماعة منهم: ابن مسعود، والربيع بن خيثم «سألت».
ينظر: **«مختصر الشواذ»** ص: (١٦٩)، و**«المحرر الوجيز»** (٥/ ٤٤٢)، و**«البحر المحيط»** (٨/ ٤٢٤ ـ ٤٢٥)، و**«الدر المصون»** (٦/ ٤٨٦).

(٥) في د: في.

(٦) ذكره ابن عطية (٥/ ٤٤٢)، وابن كثير في **«تفسيره»** (٤/ ٤٧٧).

﴿وإذا الصحف نشرت﴾ قيل: هي صُحُفُ الأَعْمَالِ، وقيل: هي الصُّحُفُ التي تَتَطَايَرُ بالأَيْمَانِ والشَّمائلِ، والكَشْطُ: التقشيرُ وذلك كما يُكْشَطُ جلدُ الشاةِ حينَ تُسْلَخُ، وكَشْطُ السَّماءِ هُو طَيُّها/ كَطَيِّ السِّجِلّ، و﴿سعرت﴾ معناه: أُضْرِمَتْ[1] نارُها، وأزلفت الجنة ٢١٢ ب
معناه: قُرِّبَتْ ليدخلَها المؤمنونَ، قال الثعلبي: قُرِّبَتْ لأهلها حتى يرونها، نظيرُه، ﴿وأُزْلِفَتِ الجَنَّةُ للمُتَّقِينَ غَيْرَ بَعِيدٍ﴾ [ق: ٣١]. ﴿علمت نفس﴾ عندَ ذلك ﴿ما أحضرت﴾ من خيرٍ أو شرٍ؛ وهو جوابٌ لقولهِ ﴿إذا الشمس﴾ وما بَعْدَها، انتهى.

﴿فَلَآ أُقْسِمُ بِٱلْخُنَّسِ ﴿١٥﴾ ٱلْجَوَارِ ٱلْكُنَّسِ ﴿١٦﴾ وَٱلَّيْلِ إِذَا عَسْعَسَ ﴿١٧﴾ وَٱلصُّبْحِ إِذَا تَنَفَّسَ ﴿١٨﴾ إِنَّهُۥ لَقَوْلُ رَسُولٍ كَرِيمٍ ﴿١٩﴾ ذِى قُوَّةٍ عِندَ ذِى ٱلْعَرْشِ مَكِينٍ ﴿٢٠﴾ مُّطَاعٍ ثَمَّ أَمِينٍ ﴿٢١﴾ وَمَا صَاحِبُكُم بِمَجْنُونٍ ﴿٢٢﴾ وَلَقَدْ رَءَاهُ بِٱلْأُفُقِ ٱلْمُبِينِ ﴿٢٣﴾﴾

وقوله تعالى: ﴿فلا أقسم بالخنس﴾ لا إمَّا زائدةٌ وإما أنْ تكونَ رَدّاً لِقَوْلِ قريشٍ في تكذيبِهم نبوةَ نبينا محمدٍ ـ عليه السلام ـ، ثُمَّ أَقْسَمَ تعالى بالخُنَّسِ الجوارِ الكنَّسِ، وهي في قولِ الجمهور: الدَّرَارِي السَّبْعَةُ: الشَّمْسُ والقَمَرُ وزُحَلُ وعُطَارِدُ والمرِّيخُ والزُّهَرَةُ والمُشتري، وقال عليّ: المرادُ الخمسةُ دونَ الشمسِ والقمر؛ وذلك أنّ هذه الكواكبَ تَخْنِسُ في جَرْيها أي: تَتَقَهْقَرُ فيما تَرى العينُ، وهي جَوارٍ في السماءِ، وهي تَكْنِسُ في أَبراجها أي: تَسْتَتر[2]، الثعلبي: وقال ابن زيدٍ تَخْنِسُ؛ أي: تَتَأَخَّرُ عَنْ مَطَالِعِها كلَّ سَنَة، وتَكْنِسُ بالنَّهار، أي: تستترُ فلاَ تُرَى، انتهى[3]، وعَسْعَسَ الليلُ في اللغةِ إذا كَان غَيْرَ مُسْتَحْكَم الإظْلاَم، قال الخليل: عَسْعَسَ الليلُ: إذا أَقْبَلَ وأَدْبَرَ، وقال الحَسَنُ: وقَعَ القَسَمُ بإقبالهِ[4]، وقال ابن عباسٍ وغيره: بلْ وَقَعَ بإدبارهِ[5]، وقال المبرد: أقسَمَ بإقباله وإدباره[6]

---

(١) في د: ضرمت.

(٢) أخرجه الطبري (١٢/ ٤٦٧) (٣٦٤٨٤)، وذكره البغوي (٤/ ٤٥٣)، وابن عطية (٥/ ٤٤٣)، وابن كثير في «تفسيره» (٤/ ٤٧٨)، والسيوطي في «الدر المنثور» (٦/ ٥٢٨)، وعزاه لسعيد بن منصور والفريابي، وعبد بن حميد، وابن جرير، وابن أبي حاتم، والحاكم وصححه من طرق عن علي رضي الله عنه.

(٣) أخرجه الطبري (١٢/ ٤٦٧) (٣٦٤٨٧). والبغوي (٤/ ٤٥٣).

(٤) أخرجه الطبري (١٢/ ٤٧٠) (٣٦٥١٢)، وذكره البغوي (٤/ ٤٥٣)، وابن عطية (٥/ ٤٤٤)، وابن كثير في «تفسيره» (٤/ ٤٧٩) بنحوه.

(٥) أخرجه الطبري (١٢/ ٤٦٩)، (٣٦٥٠٢)، وذكره ابن عطية (٥/ ٤٤٤)، وابن كثير في «تفسيره» (٤/ ٤٧٩)، والسيوطي في «الدر المنثور» (٦/ ٥٣٠)، وعزاه لابن جرير، وابن المنذر، وابن أبي حاتم من طرق عن ابن عباس.

(٦) ذكره ابن عطية (٥/ ٤٤٤).

معاً، وعبارةُ الثعلبي: قالَ الحسنُ عَسْعَسَ الليلُ: أقْبَلَ بظلامِه، وقال آخرون: أدْبَرَ بظلامِه، ثم قال: والمعنيانِ يَرْجِعَانِ إلى معنًى واحدٍ، وهو ابتداءُ الظلامِ في أوله وإدباره في آخرِه، انتهى،، وتنفَّسَ الصبحُ، اتَّسعَ ضوءهُ، والضميرُ في «إنه» للقرآنَ، والرسولُ الكريمُ في قولِ الجمهور؛ هو جبريلُ ـ عليه السلام ـ وقال آخرون: هو النبي ﷺ في الآيةِ كلِّها،/ والقولُ الأول أصحُّ، و﴿كريم﴾ صفةٌ تَقْتَضِي رَفْعَ المذَامِّ، و﴿مكين﴾ معناه: له مكَانَة ورِفْعَة، وقال عياض في «الشفا» في قوله تعالى: ﴿مطاع ثم أمين﴾: أكثرُ المفسرينَ عَلى أنَّهُ نبيُّنَا محمدٌ ﷺ، انتهى، قال * ع[1] *: وأجمعَ المفسرونَ على أن قولَه تعالى: ﴿وما صاحبكم﴾ يرادُ به النبيُّ ﷺ، و﴿الضمير﴾ في رآه لجبريلَ ـ عليه السلامُ ـ وهذه الرؤيةُ التي كانَتْ بعْدَ أمْرِ غارِ حِراءٍ، وقيل: هي الرؤية التي رآه عند سِدْرَةِ المنتهى. ٢١٣أ

﴿وَمَا هُوَ عَلَى ٱلْغَيْبِ بِضَنِينٍ ﴿٢٤﴾ وَمَا هُوَ بِقَوْلِ شَيْطَٰنٍ رَّجِيمٍ ﴿٢٥﴾ فَأَيْنَ تَذْهَبُونَ ﴿٢٦﴾ إِنْ هُوَ إِلَّا ذِكْرٌ لِّلْعَٰلَمِينَ ﴿٢٧﴾ لِمَن شَآءَ مِنكُمْ أَن يَسْتَقِيمَ ﴿٢٨﴾ وَمَا تَشَآءُونَ إِلَّآ أَن يَشَآءَ ٱللَّهُ رَبُّ ٱلْعَٰلَمِينَ ﴿٢٩﴾﴾

وقوله تعالى: ﴿وما هو على الغيب بضنين﴾ بالضادِ بمعنى: بِبَخِيلٍ تَبْلِيغ مَا قِيل لهُ؛ كما يَفْعَلُ الكاهِنُ حين يُعْطى حُلْوَانه، **وقرأ** ابن كثير وأبو عمرو والكسائي: «بظنين» بالظاءِ[2]، أي: بمتَّهَم، ثم نَفَى سبحانَهُ عن القرآن أنْ يكونَ كلامَ شيطانٍ على ما قالتْ قريشٌ، و﴿رجيم﴾ أيْ: مرجُوم.

وقوله تعالى: ﴿فأين تذهبون﴾ توقيفٌ وتقريرٌ والمعنى: أين المذهبُ لأحَدٍ عن هذهِ الحقائقِ والبيانِ الذي فيه شفاءٌ، ﴿إن هو إلا ذكر﴾ أي: تذكرةٌ، * ت *: رَوَى الترمذيُّ عن ابنِ عمرَ قال: قال النبي ﷺ: «مَنْ سَرَّه أنْ يَنْظُرَ إلى يومِ القِيَامَةِ كأنَّه رَأْيُ عينٍ؛ فَلْيَقْرَأْ ﴿إذا الشمس كورت﴾ و﴿إذا السماء انفطرت﴾، و﴿إذا السماء انشقت﴾» قال أبو عيسى: هذا حديثٌ حسنٌ، انتهى.

---

(١) ينظر: «المحرر الوجيز» (٥/ ٤٤٤).

(٢) ينظر: «السبعة» (٦٧٣)، و«الحجة» (٦/ ٣٨٠)، و«إعراب القراءات» (٢/ ٤٤٦)، و«معاني القراءات» (٣/ ١٢٤)، و«العنوان» (٢٠٤)، و«حجة القراءات» (٧٥٢)، و«شرح شعلة» (٦٢٠)، و«إتحاف» (٢/ ٥٩٢).

تَفسِيرُ سُورَةِ «الانفِطَارِ»

وَهِيَ مَكِّيَّةٌ بِإجْمَاعٍ

بِسْمِ ٱللَّهِ ٱلرَّحْمَٰنِ ٱلرَّحِيمِ

﴿إِذَا ٱلسَّمَآءُ ٱنفَطَرَتْ ﴿١﴾ وَإِذَا ٱلْكَوَاكِبُ ٱنتَثَرَتْ ﴿٢﴾ وَإِذَا ٱلْبِحَارُ فُجِّرَتْ ﴿٣﴾ وَإِذَا ٱلْقُبُورُ بُعْثِرَتْ ﴿٤﴾﴾

قوله تعالى: ﴿إذا السماء انفطرت﴾ أي: انشقَّتْ، ﴿وإذا الكواكب انتثرت﴾ أي: تساقَطَتْ، ﴿وإذا البحار فجرت﴾ قيل: فُجِّرَ بعضُها إلى بعضٍ، ويحتملُ أنْ يكونَ تَفَجَّرتْ من أعاليها، ويحتملُ أن يكون تفجيرَ تفريغٍ من قيعَانِها/ فَيُذْهِبُ اللَّهُ ماءَها حيث شاء، وبكلٍ قيل، وبعثرةُ القبورِ: نبشُها عن الموتى. ٢١٣ ب

﴿عَلِمَتْ نَفْسٌ مَّا قَدَّمَتْ وَأَخَّرَتْ ﴿٥﴾ يَٰٓأَيُّهَا ٱلْإِنسَٰنُ مَا غَرَّكَ بِرَبِّكَ ٱلْكَرِيمِ ﴿٦﴾ ٱلَّذِى خَلَقَكَ فَسَوَّىٰكَ فَعَدَلَكَ ﴿٧﴾﴾

وقوله سبحانه: ﴿علمت نفس﴾ هو جوابُ ﴿إذا﴾ و﴿نفس﴾ هنا اسمُ جنسٍ، وقال كثيرٌ من المفسرينَ في معنى قوله: ﴿ما قدمت وأخرت﴾ إنها عبارةٌ عن جميع الأعمالِ من طاعة أو معصية.

﴿يأيها الإنسان ما غرك بربك الكريم﴾ رُوِيَ أَنَّ النبيَّ ﷺ قَرَأَهَا، فقال: «غَرَّهُ جَهْلُهُ»[1]، فَسُبْحَانَ اللَّهِ مَا أَرْحَمَهُ بِعِبادِهِ، قال الثعلبيُّ: قال أَهْلُ الإشارةِ: إنَّما قَالَ:

---

(١) قال الزيلعي في «تخريج الأحاديث والآثار» (٤/١٦٧) (١٤٦٤): وقال: رواه الثعلبي: أخبرنا أبو عبد الله بن فنجويه ـ واسمه الحسين بن محمد ـ ثنا أبو علي بن حنش المقري، ثنا أبو القاسم بن الفضل المقري، ثنا علي بن الحسين المقدمي، وعلي بن هاشم قالا: ثنا كثير بن هشام، ثنا جعفر بن برقان، ثنا صالح بن مسمار قال: بلغني أن النبي ﷺ تلا هذه الآية: ﴿يا أيها الإنسان ما غرك بربك الكريم﴾ قال: «غره جهله».

وعن الثعلبي رواه الواحدي في «تفسيره الوسيط» بسنده ومتنه.

ورواه أبو عبيد القاسم بن سلام، في كتاب «فضائل القرآن» حدثنا كثير بن هشام وذكره سواه إلا أنه قال: «غره حلمه»، والنسخة صحيحة.

﴿بربك الكريم﴾، دونَ سائر أسمائِه تعالى وصفاته، كأنه لَقَّنَهُ جَوَابَهُ؛ حتى يقولَ: غَرَّنِي كَرَمُكَ، انتهى، وقرأ الجمهور: «فَعَدَّلَكْ» وكان النبي ﷺ إذا نَظَر إلى الهلالِ؛ قال: «آمنتُ بالذي خلقَك فسوَّاك فَعَدَلَك» **وقرأ** حمزة والكسائي وعاصم بتخفيفِ الدال[1]، والمعنى عَدَّلَ أعضَاءَك بعضَها ببعضٍ، أي: وازنَ بينها.

﴿فِىٓ أَىِّ صُورَةٍ مَّا شَآءَ رَكَّبَكَ ﴿٨﴾ كَلَّا بَلْ تُكَذِّبُونَ بِٱلدِّينِ ﴿٩﴾ وَإِنَّ عَلَيْكُمْ لَحَٰفِظِينَ ﴿١٠﴾ كِرَامًا كَٰتِبِينَ ﴿١١﴾ يَعْلَمُونَ مَا تَفْعَلُونَ ﴿١٢﴾ إِنَّ ٱلْأَبْرَارَ لَفِى نَعِيمٍ ﴿١٣﴾ وَإِنَّ ٱلْفُجَّارَ لَفِى جَحِيمٍ ﴿١٤﴾﴾

وقوله تعالى: ﴿في أي صورة ما شاء ركبك﴾ ذهبَ الجمهورُ إلى أن «في» متعلِّقة بـ«ركَّبك»، أي: في صورةٍ حسنةٍ أو قبيحةٍ، أو سليمةٍ، أو مشوهةٍ، ونَحْو هٰذَا، و«ما» في قوله: ﴿ما شاء ركبك﴾ زائِدَةٌ فيها معنَى التأكيد، قال أبو حيان[2]: ﴿كلا﴾ رَدْعٌ وزَجْرٌ، انتهى، والدِّينُ هنا يحتمل أن يريدَ الشرعَ، ويحتملُ أن يريدَ الجزاءَ والحسابَ، وباقي الآيةِ واضِحٌ لِمُتَأَمِّلِهِ.

﴿يَصْلَوْنَهَا يَوْمَ ٱلدِّينِ ﴿١٥﴾ وَمَا هُمْ عَنْهَا بِغَآئِبِينَ ﴿١٦﴾ وَمَآ أَدْرَىٰكَ مَا يَوْمُ ٱلدِّينِ ﴿١٧﴾ ثُمَّ مَآ أَدْرَىٰكَ مَا يَوْمُ ٱلدِّينِ ﴿١٨﴾ يَوْمَ لَا تَمْلِكُ نَفْسٌ لِّنَفْسٍ شَيْـًٔا ۖ وَٱلْأَمْرُ يَوْمَئِذٍ لِّلَّهِ ﴿١٩﴾﴾

وقوله تعالى: ﴿يصلونها يوم الدين﴾ أي: يوم الجزاءِ.

وقوله تعالى: ﴿وما هم عنها بغائبين﴾ [قال جماعة: معناه: ما هم عنها بغائبين][3]

---

(١) قال الفراء: وجهه ـ والله أعلم ـ فصرفك إلى أي صورة شاء، إما حسن أو قبيح، أو طويل أو قصير. وعن أبي نُجَيح قال: (في صورة أب أو في صورة عمّ). وليست في من صلة «عَدلك» لأنك لا تقول: (عدلتك في كذا)، إنما تقول: (عدلتك إلى كذا) أي: صرفتك إليه؛ وإنما هي متعلقة بـ «ركَّبك». كأن المعنى: (في أي صورة شاء أن يركِّبَك).
وقال آخرون: (فعدلك: فسوَّى خلقك). قال محمد بن يزيد (المبرد): فعدلك أي: قصد بك إلى الصورة المستوية ومنه العدل الذي هو الإنصاف، أي: هو قصد إلى الاستواء. فقولك: (عدل اللّه فلاناً) أي: سوّى خلقه. فإن قيل: فأين الباء التي تصحب القصد حتى يصح ما تقول؟ قلت: إن العرب قد تحذف حروف الجر، قال اللّه عز وجل: «وإذا كالوهم أو وزنوهم» فحذف اللامين، فكذلك «فعدلك» بمعنى: فعدل بك.
ينظر: **«حجة القراءات»** (٧٥٢ ـ ٧٥٣)، و**«السبعة»** (٦٧٤)، و**«حجة القراءات»** (٦/ ٣٨٢)، و**«إعراب القراءات»** (٢/ ٤٤٨)، و**«معاني القراءات»** (٣/ ١٢٦)، و**«شرح الطيبة»** (٦/ ١٠٣)، و**«العنوان»** (٢٠٤)، و**«شرح شعلة»** (٦٢٠)، و**«إتحاف»** (٢/ ٥٩٤).

(٢) ينظر: **«البحر المحيط»** (٨/ ٤٢٨).

(٣) سقط في: د.

في البَرْزَخِ، وذلك أنهم يرونَ مقاعِدَهم من النارِ غَدْوَةً وعشيَّةً؛ فهم لم يزالُوا مشاهدينَ لَها؛ نسألُ اللَّه العافيةَ في الدارينِ بجُودِه وكرمِه، ثم عظَّم تعالى قدرَ هولِ ذلكَ اليومِ بقوله: ﴿وما أدراك ما يوم الدين * ثم ما أدراك ما يوم الدين﴾ الآية.

[تَفسِيرُ] سُورَةِ «المُطَفِّفِينَ»

٢١٤أ /وَهِيَ مَكِّيَّةٌ في قَوْلِ جَمَاعَةٍ

وقال ابن عباس وغيره: هي مدنية، وعنه: نَزَلَ بَعْضُها بمكةَ ونَزَل أمْرُ التطفيفِ بالمدينةِ.

بِسْمِ ٱللَّهِ ٱلرَّحْمَٰنِ ٱلرَّحِيمِ

﴿وَيْلٌ لِّلْمُطَفِّفِينَ ۝١ ٱلَّذِينَ إِذَا ٱكْتَالُوا۟ عَلَى ٱلنَّاسِ يَسْتَوْفُونَ ۝٢ وَإِذَا كَالُوهُمْ أَو وَّزَنُوهُمْ يُخْسِرُونَ ۝٣﴾

قوله تعالى: ﴿ويل للمطففين﴾ الآية، المُطَفِّفُ الذي يُنْقِصُ الناسَ حُقُوقَهم، والتطفيفُ: النُّقْصَانُ، أصله من الشيء الطفيف، وهو النَّزْرُ، والمطفِّفُ إنما يأخذ بالميزانِ أو بالمكيال شَيْئاً خفيفاً، و﴿اكتالوا على الناس﴾ معناه قَبَضُوا منهم، و﴿كَالُوهم﴾ معناه: قَبَّضُوهم، و﴿يخسرون﴾ معناه: يُنْقِصُونَ.

﴿أَلَا يَظُنُّ أُو۟لَٰٓئِكَ أَنَّهُم مَّبْعُوثُونَ ۝٤ لِيَوْمٍ عَظِيمٍ ۝٥ يَوْمَ يَقُومُ ٱلنَّاسُ لِرَبِّ ٱلْعَٰلَمِينَ ۝٦﴾

وقوله سبحانه: ﴿ألا يظن﴾ بمعنى: يَعْلَمُ ويتحقق، وقال * ص *: ﴿ألا يظن﴾ ذَكَر أبو البقاء أن «لا» هنا هي النافيةُ دَخَلَتْ عليها همزةُ الاستفهام، وليستْ «أَلاَ» التي للتنبيهِ والاستفتاح؛ لأن مَا بَعْدَ «أَلاَ» التنبيهيَّةِ مُثْبَتٌ وهو هنا منفيٌّ، انتهى،، وقيامُ الناس لربِ العالمينَ يومئذٍ، يختلف الناسُ فيه بحَسْبِ منازِلهم، ورُوِيَ أنه يُخَفَّفُ عن المؤمنِ حتى يكونَ على قَدْرِ الصلاةِ المكتوبةِ، وفي هذا القيام هو إلجامُ العَرَقِ للناسِ؛ كما صرَّح به النبي ﷺ في الحديثِ الصحيح، والناسُ أيضاً فيه مختلفون بالتخفيفِ والتشديدِ، قال ابن المباركِ في «رقائقه»: أخبرنَا سُلَيْمَانُ التَّيْمِيُّ عن أبي عثمانَ النهدي عن سلمان، قال: تُدْنَىٰ الشمسُ من الناسِ يومَ القيامةِ حتى تكونَ من رُؤوسهم قَابَ قوسٍ أو قابَ قوسَينِ فتُعْطي حرَّ عَشْرَ سنين؛ وليسَ على أحد يومئذ طِحْرِبة ولا تُرَى فيه عورةُ مؤمنٍ ولا مؤمنةٍ، ولا يَضُرُّ حرُّها يومئذٍ مؤمناً ولا مؤمنَة، وأما الآخرون؛ أو قال الكفارُ فَتَطْبُخُهُمْ، فإنما تقولُ أجوافُهم غَقْ غَقْ، قال نعيم: الطحربةُ: الخِرْقة/ انتهى،، ونحوُ هذا للمحاسبي قال في «كتاب ٢١٤ب

التوهُّم»: فإذَا وَافَى الموقفُ أهْلَ السمواتِ السبعِ والأرضينَ السبعِ؛ كُسِيَتِ الشمسُ حرَّ عَشْرَ سنينَ، ثم أُدْنيتْ من الخلائقِ قَابَ قوسٍ أو قابَ قوسينِ، فَلاَ ظِلَّ في ذلك اليوم إلا ظلُّ عرشِ ربِّ العالمينَ، فكم بينَ مستظلٍّ بظل العرشِ وبين واقفٍ لحرِّ الشمسِ قد أضْهَرَتْه؛ واشتدَّ فيهَا كَرْبُه وقلقُه، فتوهَّمْ نفسَك في ذلكَ الموقفِ؛ فإنك لا محالةَ واحدٌ منهم، انتهى، اللَّهُمَّ، عَامِلْنَا بِرَحْمَتِكَ وَفَضْلِكَ في الدَّارَيْنِ، فَإِنَّهُ لاَ حَوْلَ لَنَا وَلاَ قُوَّةَ إِلاَّ بِكَ.

﴿كَلَّآ إِنَّ كِتَٰبَ ٱلْفُجَّارِ لَفِى سِجِّينٍ ﴿٧﴾﴾

وقوله تعالى: ﴿كلا إن كتاب الفُجَّار...﴾ يعني: الكفارَ وكتابُهم يراد به الذي فيه تَحصيلُ أمرهم، وأفعالِهم، ويحتمل عندي أن يكونَ المعنَى وعِدَادُهُمْ وكِتَابُ كونِهم هو في سجينٍ؛ أي: هنالِكَ كُتِبُوا في الأزلِ، واختُلِفَ في ﴿سجين﴾ ما هو؟ والجمهورُ أن سجيناً بناءُ مبالغة من السَّجْن، قال مجاهد: وذلك في صخرة تحت الأرض السابعة[1].

﴿وَمَآ أَدْرَىٰكَ مَا سِجِّينٌ ﴿٨﴾ كِتَٰبٌ مَّرْقُومٌ ﴿٩﴾ وَيْلٌ يَوْمَئِذٍ لِّلْمُكَذِّبِينَ ﴿١٠﴾ ٱلَّذِينَ يُكَذِّبُونَ بِيَوْمِ ٱلدِّينِ ﴿١١﴾ وَمَا يُكَذِّبُ بِهِۦٓ إِلَّا كُلُّ مُعْتَدٍ أَثِيمٍ ﴿١٢﴾ إِذَا تُتْلَىٰ عَلَيْهِ ءَايَٰتُنَا قَالَ أَسَٰطِيرُ ٱلْأَوَّلِينَ ﴿١٣﴾ كَلَّا بَلْ رَانَ عَلَىٰ قُلُوبِهِم مَّا كَانُوا۟ يَكْسِبُونَ ﴿١٤﴾ كَلَّآ إِنَّهُمْ عَن رَّبِّهِمْ يَوْمَئِذٍ لَّمَحْجُوبُونَ ﴿١٥﴾ ثُمَّ إِنَّهُمْ لَصَالُوا۟ ٱلْجَحِيمِ ﴿١٦﴾ ثُمَّ يُقَالُ هَٰذَا ٱلَّذِى كُنتُم بِهِۦ تُكَذِّبُونَ ﴿١٧﴾ كَلَّآ إِنَّ كِتَٰبَ ٱلْأَبْرَارِ لَفِى عِلِّيِّينَ ﴿١٨﴾ وَمَآ أَدْرَىٰكَ مَا عِلِّيُّونَ ﴿١٩﴾ كِتَٰبٌ مَّرْقُومٌ ﴿٢٠﴾ يَشْهَدُهُ ٱلْمُقَرَّبُونَ ﴿٢١﴾ إِنَّ ٱلْأَبْرَارَ لَفِى نَعِيمٍ ﴿٢٢﴾ عَلَى ٱلْأَرَآئِكِ يَنظُرُونَ ﴿٢٣﴾ تَعْرِفُ فِى وُجُوهِهِمْ نَضْرَةَ ٱلنَّعِيمِ ﴿٢٤﴾ يُسْقَوْنَ مِن رَّحِيقٍ مَّخْتُومٍ ﴿٢٥﴾ خِتَٰمُهُۥ مِسْكٌ وَفِى ذَٰلِكَ فَلْيَتَنَافَسِ ٱلْمُتَنَٰفِسُونَ ﴿٢٦﴾﴾

وقوله تعالى: ﴿وما أدراك ما سِجين﴾ تعظيمٌ لأمر هذا السِّجِّينِ وتعجيبٌ منه، ويحتملُ أنْ يكونَ تقريرَ اسْتِفْهام، أي: هذا مما لم تكنْ تعلمُه قَبلَ الوحيِ، و﴿كتاب مرقوم﴾ على القول الأولِ: مرتفعٌ على خبر «إنَّ» وعلى القولِ الثاني مرتفعٌ على أنه خبرُ مبتدإٍ محذوف تقديرُه: هو كتاب مرقوم، ويكون هذا الكلامُ مفسِّراً لـ﴿سجين﴾ ما هو؟، و﴿مرقومٌ﴾ معناه: مكتوبٌ لهم بِشَرٍّ، وباقي الآية بَيِّنٌ، ثم أوجَبَ أنَّ مَا كَسَبُوا من الكفرِ والعُتُو قَدْ ﴿رانَ على قلوبهم﴾ أي: غطى عليها؛ فهُمْ مع ذلك لا يُبْصِرُون رشداً، يقال:

---

(١) أخرجه الطبري (١٢/٤٨٦) (٣٦٦٠٠)، وذكره البغوي (٤/٤٥٨)، وابن عطية (٥/٤٥١)، والسيوطي في «الدر المنثور» (٦/٥٣٨)، وعزاه لعبد بن حميد، وابن المنذر عن مجاهد رضي الله عنه بنحوه.

٢١٥أ رَانَتِ الخمرُ على قلبِ شاربِها، ورَانَ الغَشْيُ على قلبِ المريضِ، وكذلك الموتُ،/ قال الحسنُ وقتادة: الرّينُ الذَّنبُ على الذنبِ حتى يموتَ القلبُ[١]، ورَوَى أبو هريرةَ أن النبي ﷺ قال: «إنَّ الرجُلَ إذا أذْنَبَ نُكِتَتْ نكتةٌ سَوْدَاءُ في قلبِهِ، ثم كذلك حتَّى يَتَغطَّى فذلكَ الرانُ الذي قال اللَّه تعالى: ﴿كلا بل ران على قلوبهم ما كانوا يكسبون﴾، قال الفخرُ[٢]: قال أبو معاذ النَّحوي: الرّينُ سَوَادُ القلبِ من الذنوبِ، والطَّبْعُ أن يُطْبَعَ على القلبِ، وهو أشَدُّ من الرينِ، والإقْفَالُ أشدُّ من الطبعِ؛ وهو أن يُقْفَلَ على القلبِ، انتهى، والضميرُ في قوله تعالى: ﴿إنهم عن ربهم﴾ للكفارِ أي: هم محجوبونَ لا يَرَوْنَ ربَّهم، قال الشافعي: لما حَجَبَ اللَّهُ قوماً بالسّخْطِ دَلَّ عَلى أن قوماً يرَوْنَهُ بالرِّضَى، قال المحاسبي - رحمه اللَّه - في كتابِ «توبيخ النفس»: وينبغِي للعبدِ المؤمنِ إذا رأى القسوةَ من قلبه أن يعلم أنها من الرّينِ في قلبه فيخافُ أن يكونَ اللَّهُ تعالى لمَّا حَجَبَ قلبَه عنه بالرّينِ والقسوةِ أنْ يحجبَه غَداً عن النظرِ إليه؛ قال تعالى: ﴿كلا بل ران على قلوبهم ما كانوا يكسبون * كلا إنهم عن ربهم يومئذ لمحجوبون﴾ إحداهُما تتلو الأخرى؛ ليس بينهما معنًى ثالثٌ، فإنْ اعترضَ للمريدِ خَاطِرٌ من الشيطانِ ليقْتَطِعَه عن الخوفِ من اللَّه تعالى، حتى تحلَّ بهِ هاتانِ العقوبتانِ فَقَال إنما نَزَلَتَا في الكافرينَ؛ فليقلْ فإنَّ اللَّهَ لم يؤَمِّنْ منهما كثيراً مِنَ المؤمنينَ، وقد حذَّر سبحانَه المؤمنينَ أن يُعَاقِبَهُم بما يُعَاقِبُ به الكافرين؛ فقال تعالى: ﴿واتَّقُوا النَّارَ الَّتي أُعِدَّتْ لِلْكَافِرِينَ﴾ [آل عمران: ١٣١] إلى غير ذلكَ من الآيات، انتهى، ولما ذَكَرَ اللَّهُ تعالى أمْرَ كتابِ الفجار، عَقَّبَ ذلكَ بذِكْرِ كِتَابِ ضدِّهِم؛ ليبيِّنَ الفرقَ بين الصِّنْفَيْنِ، واخْتُلِفَ في المَوضِعِ المعروفِ بـ﴿عليين﴾ ما هو؟ فقال ابن عباس: السَّمَاءُ السَّابِعَةُ تَحْتَ العَرْشِ[٣]، وَروي ذَلِكَ عن النبي ﷺ[٤]، وقال الضحاكُ: هو سِدْرَةُ
٢١٥ب المُنْتَهَى[٥]، وقال ابن عباس أيضاً: عليونَ: الجنة[٦].

---

(١) أخرجه الطبري (١٢/ ٤٩٠) (٣٦٦٢٧) عن الحسن، وعن قتادة برقم: (٣٦٦٤٠)، وذكره البغوي (٤/ ٤٦٠)، وابن عطية (٥/ ٤٥٢)، وابن كثير في «تفسيره» (٤/ ٤٨٥)، والسيوطي في «الدر المنثور» (٦/ ٥٤٠)، وعزاه لعبد بن حميد.

(٢) ينظر: «الفخر الرازي» (٣١/ ٨٦).

(٣) أخرجه الطبري (١٢/ ٤٩٣) عن ابن عباس وعن كعب برقم: (٣٦٦٥٧)، و (٣٦٦٤٩)، وذكره البغوي (٤/ ٤٦٠)، وابن عطية (٥/ ٤٥٢)، وابن كثير في «تفسيره» (٤/ ٤٨٦) بنحوه.

(٤) ينظر: «المحرر الوجيز» (٥/ ٤٥٢).

(٥) أخرجه الطبري (١٢/ ٤٩٤)، (٣٦٦٥٩)، وذكره البغوي (٤/ ٤٦٠)، وابن عطية (٥/ ٤٥٢)، والسيوطي في «الدر المنثور»، وعزاه لعبد بن حميد من طريق الأجلح عن الضحاك رضي اللَّه عنه.

(٦) أخرجه الطبري (١٢/ ٤٩٤)، (٣٦٦٥٨)، وذكره البغوي (٤/ ٤٦٠)، وابن عطية (٥/ ٤٥٢)، وابن كثير=

وقوله تعالى: ﴿يشهده المقربون﴾ يعني الملائكة؛ قاله ابن عباس وغيره[١]، و﴿ينظرون﴾ معناه إلى ما عندَهم مِن النعيم، والنَّضرةُ: النعمةُ والرونقُ، والرحيقُ: الخَمْرُ الصافيةُ، و﴿مختوم﴾ يحتملُ أنَّه يُخْتَمُ على كؤوسه التي يشْرَبُ بها تَهَمُّماً وتنظفاً، والظاهر أنه مختُوم شربُه بالرائحةِ المِسْكِيةِ؛ حَسْبَمَا فسَّره قوله: ﴿ختامه مسك﴾ قال ابن عباس وغيره: خاتمة شربه مسك[٢]، [وقرأ الكسائي[٣]: «خَاتَمُهُ مِسْكٌ»]، ثم حرَّضَ تعالى على الجنةِ بقوله: ﴿وفي ذلك فليتنافس المتنافسون﴾.

﴿وَمِزَاجُهُۥ مِن تَسْنِيمٍ ﴿٢٧﴾ عَيْنًا يَشْرَبُ بِهَا ٱلْمُقَرَّبُونَ ﴿٢٨﴾﴾

وقوله تعالى: ﴿ومزاجه من تسنيم﴾ المِزَاجُ: الخلطُ، قال ابن عباس وغيره: ﴿تسنيم﴾: أشْرَفُ شرابٍ في الجنةِ، وهو اسْمٌ مذكرٌ لِمَاءِ عينٍ في الجنةِ، وهي عين يشرب بها المقربون صرفاً ويُمْزَجُ رحيقُ الأبرارِ بها[٤]؛ وهذا المعنى في «صحيح البخاري»، وقال مجاهد ما معناه: أن تسنيماً مصدَرُ من سَنَّمْتُ: إذَا عَلَوْتُ، ومنه السَّنَامُ، فكأنه عينٌ قَدْ عَلِيَتْ على أهل الجنةِ فهي تَنْحَدِر، وقاله مقاتل[٥]، وجمهور المتأولينَ أنَّ منزلةَ الأبرار دونَ منزلة المقربينَ، وأن الأبرارَ هم أصحابُ اليمين، وأن المقربينَ هم السابقون.

وقوله: ﴿يشرب بها﴾ بمعنى يَشْرَبُها.

﴿إِنَّ ٱلَّذِينَ أَجْرَمُوا۟ كَانُوا۟ مِنَ ٱلَّذِينَ ءَامَنُوا۟ يَضْحَكُونَ ﴿٢٩﴾ وَإِذَا مَرُّوا۟ بِهِمْ يَتَغَامَزُونَ ﴿٣٠﴾ وَإِذَا ٱنقَلَبُوٓا۟ إِلَىٰٓ أَهْلِهِمُ ٱنقَلَبُوا۟ فَكِهِينَ ﴿٣١﴾ وَإِذَا رَأَوْهُمْ قَالُوٓا۟ إِنَّ هَٰٓؤُلَآءِ لَضَآلُّونَ ﴿٣٢﴾ وَمَآ أُرْسِلُوا۟ عَلَيْهِمْ حَٰفِظِينَ ﴿٣٣﴾ فَٱلْيَوْمَ ٱلَّذِينَ ءَامَنُوا۟ مِنَ ٱلْكُفَّارِ يَضْحَكُونَ ﴿٣٤﴾﴾

= في «تفسيره» (٤/ ٤٨٦)، والسيوطي في «الدر المنثور» (٦/ ٥٤١)، وعزاه لابن جرير، وابن أبي حاتم، وابن المنذر عن ابن عباس.

(١) أخرجه الطبري (١٢/ ٤٩٥)، (٣٦٦٦٣) عن قتادة، وذكره ابن عطية (٥/ ٤٥٣).

(٢) أخرجه الطبري (١٢/ ٤٩٨)، (٣٦٦٨٣)، وذكره البغوي (٤/ ٤١٦)، وابن عطية (٥/ ٤٥٣)، وابن كثير في «تفسيره» (٤/ ٤٨٦).

(٣) ينظر: «الحجة» (٦/ ٣٨٦)، و«إعراب القراءات» (٢/ ٤٥١)، و«معاني القراءات» (٣/ ١٣١)، و«شرح الطيبة» (٦/ ١٠٤)، و«العنوان» (٢٠٥)، و«حجة القراءات» (٧٥٤)، و«إتحاف» (٢/ ٥٩٧).

(٤) أخرجه الطبري (١٢/ ٥٠٠)، (٣٦٧٠٠)، وعن أبي صالح برقم: (٣٦٧٠٣)، وذكره البغوي (٤/ ٤٦٢)، وابن عطية (٥/ ٤٥٣)، وابن كثير في «تفسيره» (٤/ ٤٨٧)، والسيوطي في «الدر المنثور» (٦/ ٥٤٤)، وعزاه لعبد الرزاق، وسعيد بن منصور، وعبد بن حميد، وابن المنذر، وابن أبي حاتم، والبيهقي عن ابن عباس بنحوه.

(٥) أخرجه الطبري (١٢/ ٤٩٩)، (٣٦٦٩١) عن مجاهد، وابن عطية (٥/ ٤٥٣).

وقوله سبحانه: ﴿إن الذين أجرموا كانوا﴾ يعني في الدنيا، ﴿يضحكون﴾ من المؤمنينَ، رُوِيَ أن هذه الآيةَ نَزَلَتْ في صناديدِ قريشٍ وضَعَفَةِ المؤمنين، والضميرُ في ﴿مروا﴾ للمؤمنينَ ويحتملُ أن يكونَ للكفارِ، وأما ضميرُ ﴿يتغامزون﴾ فهو للكفارِ؛ لا يحتملُ غيرَ ذلك، و﴿فاكهين﴾ أي: أصحابُ فُكَاهَةٍ/ وَنَشَاطٍ وسرورٍ باسْتِخْفَافِهم بالمؤمنين، وأما الضميرُ في ﴿رأوهم﴾ وفي ﴿قالوا﴾ فقال الطبريُّ[1] وغيره: هو للكفارِ، وقال بعضُهم: بل المعنى بالعَكْسِ، وإنمَا المعْنَى وإذا رأى المؤمنونَ الكفَّارَ قالوا: ﴿إن هؤلاء لضالونَ﴾، وما أُرْسِلَ المؤمِنونَ حافِظِينَ على الكفَّارِ، وهذا كلَّه مَنْسُوخٌ على هذا التأويل، * ت *: والأول أظهر. ٢١٦أ

﴿عَلَى ٱلْأَرَآئِكِ يَنظُرُونَ ﴿٣٥﴾ هَلْ ثُوِّبَ ٱلْكُفَّارُ مَا كَانُوا۟ يَفْعَلُونَ ﴿٣٦﴾﴾

وقوله تعالى: ﴿على الأرائك ينظرون﴾ أي: إلى أعدائهم في النار، قال كعب: لأهل الجنةِ كُوًى ينظرون منها[2]، وقال غيره: بينهم جِسْمٌ عظيم شَفَّافٌ يرونَ معه حالَهم، * ت *: قال الهرويُّ: قوله تعالى: ﴿على الأرائك ينظرون﴾، قال أحمد بن يحيى: الأريكَةُ: السريرُ في الحَجَلَةِ ولا يُسَمَّىٰ منفَرِداً أريكةً، وسمعتُ الأزهريَّ يقولُ: كل ما أُتْكِىءَ عليه فهو أريكةٌ، انتهى، ﴿هل ثوب الكفار ما كانوا يفعلون﴾ أي: جزاءَ ما كانوا يفعلون، و﴿هل ثوب﴾ تقريرٌ وتوقيفٌ للنبي ﷺ وأمَّتِهِ.

---

(١) ينظر: «تفسير الطبري» (١٢/ ٥٠٢).

(٢) أخرجه الطبري (١٢/ ٥٠٢)، (٣٦٧١١)، وذكره البغوي في «تفسيره» (٤/ ٤٦٢)، وابن عطية (٥/ ٤٥٤)، والسيوطي في «الدر المنثور» (٤/ ٥٤٥)، وعزاه لعبد الرزاق، وعبد بن حميد، وابن المنذر عن قتادة عن كعب.

[تَفسِيرُ] سُورَةِ «الانْشِقَاقِ»

وَهِيَ مَكِّيَّةٌ بِلاَ خِلاَفٍ

بِسْمِ ٱللَّهِ ٱلرَّحْمَٰنِ ٱلرَّحِيمِ

﴿إِذَا ٱلسَّمَآءُ ٱنشَقَّتْ ﴿١﴾ وَأَذِنَتْ لِرَبِّهَا وَحُقَّتْ ﴿٢﴾ وَإِذَا ٱلْأَرْضُ مُدَّتْ ﴿٣﴾ وَأَلْقَتْ مَا فِيهَا وَتَخَلَّتْ ﴿٤﴾ وَأَذِنَتْ لِرَبِّهَا وَحُقَّتْ ﴿٥﴾﴾

قوله تعالى: ﴿إذا السماء انشقت﴾ الآية، هذه أوْصافُ يوم القيامةِ و﴿أذنت﴾ معناه: اسْتَمَعَتْ وسَمِعَتْ أَمْرَ ربِّها؛ ومنه قوله ﷺ: «ما أذِنَ اللَّهُ لِشَيْءٍ أَذَنَهُ لِنَبِيٍّ يَتَغَنَّى بالقُرآنِ»، و﴿حقت﴾[1] قال ابن عباس: معناه: وحُقَّ لها أنْ تَسْمَع وتطيع[2]، ويحتملُ أن يريدَ: وحُقَّ لها أن تنشقَ لشدةِ الهولِ وخوفِ اللَّه تعالى، ومدُّ الأرْض هي إزالةُ جبالِها حتى لا يبقى فيها عوجٌ ولا أمْتٌ، وفي الحديث: «تُمَدُّ مَدَّ الأَدِيم»، و﴿ألْقَتْ ما فيها﴾ يعني: من / الموتَى؛ ٢١٦ ب
قاله الجمهورُ. وخَرَّج الختلي أبو القاسم إسحاقُ بن إبراهيم في كتاب «**الدّيباج**» له بسندهِ عن نافع عن ابن عمرَ عن النبي ﷺ في قولهِ ـ عز وجل ـ: ﴿إذا السماء انْشَقَّتْ * وَأَذِنَتْ لِرَبِّها وحُقَّتْ﴾ قال: فَقَالَ رَسُولُ اللَّهِ ﷺ: «أَنَا أَوَّلُ مَنْ تَنْشَقُّ عَنْهُ الأَرْضُ فَأَجْلِسُ جَالِساً في قَبْرِي، فَيُفْتَحُ لِي بَابٌ إِلَى السَّمَاءِ بِحِيَالِ رَأْسِي حَتَّىٰ أَنْظُرَ إِلَى العَرْشِ، ثُمَّ يُفْتَحُ لي بَابٌ مِنْ تَحْتِي؛ حَتَّىٰ أَنْظُرَ إِلَى الأَرْضِ السَّابِعَةِ؛ حَتَّىٰ أَنْظُرَ إِلَىٰ الثَّرَىٰ، ثُمَّ يُفْتَحُ لي بَابٌ عَنْ يَمِينِي حَتَّىٰ أَنْظُرَ إِلَى الجَنَّةِ وَمَنَازِلِ أَصْحَابِي، وَإِنَّ الأَرْضَ تَحَرَّكَتْ تَحْتِي فَقُلْتُ: مَا لَكِ أَيَّتُهَا الأَرْضُ؟ قَالَتْ: إِنَّ رَبِّي أَمَرَنِي أَنْ أُلْقِيَ مَا في جَوْفِي، وأنْ أَتَخَلَّى؛ فَأَكُونَ كَمَا كُنْتُ؛ إِذْ لاَ شَيْءَ فِيَّ، فَذَلِكَ قَوْلُ اللَّه ـ عَزَّ وَجَلَّ ـ: ﴿وأَلْقَتْ مَا فِيهَا وتخلَّتْ﴾، ﴿وأذنت لربها وحقَّت﴾ أي: سَمِعَتْ وَأَطَاعَتْ، وَحُقَّ لَهَا أَنْ تَسْمَعَ وَتُطِيعَ»[3]، الحديثَ، انتهى من «**التذكرة**»[4]، و﴿تخلّت﴾ معناه خَلَّتْ عَمَّا كَانَ فيها لَمْ تَتَمَسَّكْ منهم بشيء.

---

(١) تقدم تخريجه.

(٢) ذكره ابن عطية (٥/ ٤٥٦).

(٣) ذكره السيوطي في «**الدر المنثور**» (٦/ ٥٤٧)، وعزاه إلى أبي القاسم الختلي في «**الديباج**».

(٤) ينظر: «**التذكرة**» (١/ ٢٥١).

﴿يَٰٓأَيُّهَا ٱلۡإِنسَٰنُ إِنَّكَ كَادِحٌ إِلَىٰ رَبِّكَ كَدۡحٗا فَمُلَٰقِيهِ ۝٦ فَأَمَّا مَنۡ أُوتِيَ كِتَٰبَهُۥ بِيَمِينِهِۦ ۝٧ فَسَوۡفَ يُحَاسَبُ حِسَابٗا يَسِيرٗا ۝٨ وَيَنقَلِبُ إِلَىٰٓ أَهۡلِهِۦ مَسۡرُورٗا ۝٩ وَأَمَّا مَنۡ أُوتِيَ كِتَٰبَهُۥ وَرَآءَ ظَهۡرِهِۦ ۝١٠ فَسَوۡفَ يَدۡعُواْ ثُبُورٗا ۝١١ وَيَصۡلَىٰ سَعِيرًا ۝١٢﴾

﴿يأيها الإنسان إنك كادح . . .﴾ الآية، الكادحُ: العاملُ بشدّةٍ واجتهادٍ، والمعنى: إنَّك عامل خيراً أو شراً، وأنتَ لا محالةَ ملاقِيه، أي: فكنْ على حَذَرٍ من هذهِ الحالِ، واعملْ صالحاً تَجِدْه، وأما الضميرُ في ﴿ملاقيه﴾ فقال الجمهور: هو عائدٌ على الربِّ تعالى، وقال بعضُهم: هو عائدٌ على الكَدْحِ * ت *: وهو ظاهرُ الآيةِ، والمعْنَى ملاقٍ جزاءَه، والحسابُ اليسيرُ: هو العَرْضُ؛ ومن نُوقِشَ الحسابَ هَلَكَ؛ كذا في الحديث الصحيح، وعن عائشةَ: هو أن يعرفَ ذنوبَه ثم يُتَجَاوَزَ عنه، ونحوُه في الصحيح عن ابن عمر، انتهى، وفي الحديث/ عن عائشةَ قالتْ: سمعتُ رَسُولَ اللَّهِ ﷺ يَقُولُ في بَعْضِ صَلاَتِهِ: «اللَّهُمَّ حَاسِبْنِي حِسَاباً يَسِيراً، فَلَمَّا انْصَرَفَ؛ قُلْتُ: يَا رَسُولَ اللَّهِ، مَا الْحِسَابُ الْيَسِيرُ؟ قال: أَنْ يَنْظُرَ في كِتَابِهِ وَيَتَجَاوَزَ عَنْهُ؛ إِنَّهُ مَنْ نُوقِشَ الْحِسَابَ ـ يَا عَائِشَةُ ـ يَوْمَئِذٍ هَلَكَ، وَكُلُّ مَا يُصِيبُ الْمُؤْمِنَ يُكَفِّرُ اللَّهُ عَنْهُ حَتَّى الشَّوْكَةَ تَشُوكُهُ»[1]، قال صاحب «السلاح»: رواه الحَاكِمُ في «المُسْتَدْرَكِ»، وقال: صحيحٌ علَىٰ شَرْطِ مُسْلِم، انتهى، ورَوَى ٱبْنُ عُمَرَ أن النبيَّ ﷺ قال: «مَنْ حَاسَبَ نَفْسَهُ في الدُّنْيَا، هَوَّنَ اللَّهُ عَلَيْهِ حِسَابَهُ يَوْمَ القِيَامَةِ»؛ قال عِزُّ الدينِ بنُ عَبدِ السَّلاَمِ في اختصاره لـ «رعاية المحاسبي»: أجمع العلماءُ على وجوبِ محاسَبَةِ النفسِ فيما سَلَفَ من الأعمال وفيما يُسْتَقْبَلُ منها، «فالْكَيِّسُ مَنْ دَانَ نَفْسَهُ وَعَمِلَ لِمَا بَعْدَ المَوْتِ، وَالعَاجِزُ مَنْ أَتْبَعَ نَفْسَهُ هَوَاهَا وَتَمَنَّىٰ عَلَى اللَّهِ»، انتهى.

٢١٧أ

﴿وينقلب إلى أهله﴾ أي: الذين أعدَّهمُ اللَّه لهُ في الجنةِ، وأما الكافر فرُوِيَ أنَّ يَدَه تدخُلُ من صَدْرِه حتَّى تَخْرُجَ من وراءِ ظهرِه فيأخذَ كتابَه بِها.

و﴿يدعوا ثبوراً﴾ معناه: يصيحُ مُنْتَحِباً: وا ثبوراه؛ وا حزناه، ونحو هذا، والثبورُ اسْمٌ جامع للمكارِه، كالويلِ.

---

(١) أخرجه أحمد (٦/ ٤٨)، وابن خزيمة (٢/ ٣٠)، جماع أبواب الكلام المباح في الصلاة والدعاء والذكر، ومسألة الرب عزّ وجلّ ـ وما يضاهي هذا ويقاربه: باب مسألة الرب جل وعلا ـ في الصلاة محاسبة يسيرة، إذ المحاسبة بجميع ذنوبه والمناقشة به تهلك صاحبها (٨٤٩)، والحاكم (١/ ٥٧ ـ ٢٥٥)، (٤/ ٢٤٩، ٥٨٠).

قال الحاكم: هذا حديث صحيح على شرط مسلم، ولم يخرجاه بهذا اللفظ، إنما اتفقا على حديث أبي مليكة، ومن نوقش الحساب عذب، ووافقه الذهبي.

﴿إِنَّهُۥ كَانَ فِىٓ أَهْلِهِۦ مَسْرُورًا ﴿١٣﴾ إِنَّهُۥ ظَنَّ أَن لَّن يَحُورَ ﴿١٤﴾ بَلَىٰٓ إِنَّ رَبَّهُۥ كَانَ بِهِۦ بَصِيرًا ﴿١٥﴾﴾

وقوله تعالى: ﴿إنه كان في أهله﴾ يريدُ في الدنيا، ﴿مسروراً﴾ أي: تَمَلَّكَهُ ذلكَ لاَ يدرِي إلا السرورَ بأهلِهِ دونَ معرفةِ ربه.

وقوله تعالى: ﴿إنه ظن أن لن يحور﴾ معناه: أن لن يرجِعَ إلى اللَّه مبعوثاً محشُوراً، قال ابن عباس: لم أعلم ما معنى ﴿يحور﴾؛ حَتَّىٰ سَمِعْتُ ٱمْرَأَةً أَعْرَابِيَّةً تَقُولُ لِبُنَيَّةٍ لَهَا: حُورِي؛ أي: ٱرْجِعي[1]، * ص *: ﴿بلى﴾ إيجابٌ بَعْدَ النفي، أي: بلى؛ لَيَحُورَنَّ أي: ليرْجِعَنَّ، انتهى.

﴿فَلَآ أُقْسِمُ بِٱلشَّفَقِ ﴿١٦﴾ وَٱلَّيْلِ وَمَا وَسَقَ ﴿١٧﴾ وَٱلْقَمَرِ إِذَا ٱتَّسَقَ ﴿١٨﴾ لَتَرْكَبُنَّ طَبَقًا عَن طَبَقٍ ﴿١٩﴾ فَمَا لَهُمْ لَا يُؤْمِنُونَ ﴿٢٠﴾ وَإِذَا قُرِئَ عَلَيْهِمُ ٱلْقُرْءَانُ لَا يَسْجُدُونَ ۩ ﴿٢١﴾ بَلِ ٱلَّذِينَ كَفَرُوا۟ يُكَذِّبُونَ ﴿٢٢﴾ وَٱللَّهُ أَعْلَمُ بِمَا يُوعُونَ ﴿٢٣﴾ فَبَشِّرْهُم بِعَذَابٍ أَلِيمٍ ﴿٢٤﴾ إِلَّا ٱلَّذِينَ ءَامَنُوا۟ وَعَمِلُوا۟ ٱلصَّٰلِحَٰتِ لَهُمْ أَجْرٌ غَيْرُ مَمْنُونٍۭ ﴿٢٥﴾﴾

وقوله تعالى: ﴿فلا أقسم بالشفق﴾ «لا»/ زائِدةٌ وقيلَ: «لا» ردٌّ عَلى أقوالِ الكفار، ٢١٧ ب
و﴿الشفق﴾ الحُمْرَةُ التي تَعْقُبُ غَيْبُوبَةَ الشمسِ مع البياضِ التابعِ لها في الأغلب، و﴿وسق﴾ معناه: جُمِعَ وَضُمَّ ومنه الوَسْقُ أي: الأَضْوُعُ المجموعةُ، واللَيل يَسِق الحيوانَ جملة أي: يجمَعَها وَيَضُمُّها، وكذلك جميعُ المخلوقاتِ التي في الأرض والهواء من البحار والجبال والرياح وغير ذلك، واتساقُ القمر كمالُه وتمامُه بدراً، والمعنى امتلأَ من النور، **وقرأ** نافع وأبو عَمْرٍو وابن عامر: «لَتَرْكَبُنَّ» ـ بضم الباءِ[2] ـ والمعنى: لتركبُنَّ الشدائِدَ: الموتَ والبعثَ والحسابَ حالاً بعد حالٍ، و«عن» تجيءُ بمعنى «بعد» كما يقال: ورثَ المجدَ كَابِراً عن كابرٍ، وقيلَ: غير هذا، **وقرأ** حمزة والكسائي وابن كثير: «لَتَرْكَبَنَّ»[3] ـ بفَتْحِ الباءِ ـ على معنى أنتَ يا محمد، فقيلَ: المعنى حالاً بعد حالٍ من معالَجةِ الكفارِ، وقال ابن عباس:

---

(١) أخرجه الطبري (١٢/ ٥٠٩) (٣٦٧٤٦)، وذكره ابن عطية (٥/ ٤٥٨)، وابن كثير في «تفسيره» (٤/ ٤٨٩)، والسيوطي في «الدر المنثور» (٦/ ٥٤٨)، وعزاه لابن أبي حاتم من طريق الضحاك عن ابن عباس بنحوه.

(٢) وقرأ بها عاصم.
ينظر: «السبعة» (٦٧٧)، و«الحجة» (٦/ ٣٩١)، و«إعراب القراءات» (٢/ ٤٥٥)، و«معاني القراءات» (٣/ ١٣٤)، و«شرح الطيبة» (٣/ ١٠٥)، و«العنوان» (٢٠٥)، و«حجة القراءات» (٧٥٦)، و«شرح شعلة» (٦٢١)، و«إتحاف» (٢/ ٦٠٠).

(٣) ينظر: مصادر القراءة السابقة.

سماءً بعد سماءٍ في الإسراء[١]، وقيل: هي عِدَةٌ بالنَّصْرِ أي لتركبَنَّ أمْرَ العربِ قَبِيلاً بعد قَبِيل؛ كما كان، وفي البخاري عن ابن عبَّاس: ﴿لتركبن طبقاً عَنْ طَبَقٍ﴾ حَالاً بَعْدَ حَالٍ؛ هَكَذَا قَالَ نَبِيُّكُمْ ﷺ[٢]، انتهى، ثم قال تعالى: ﴿فما لهم لا يؤمنون﴾، أي: ما حجتُهم مع هذهِ البراهين الساطعةِ، و﴿يوعون﴾ معناه: يَجْمَعُونَ من الأعمالِ والتكذيبِ كأنهم يجعلونَها أوعيةٍ، تقول وَعَيْتُ العلم، وأَوْعَيْتُ المتاع، و﴿ممنون﴾ معناه: مقطوع.

---

(١) أخرجه الطبري (١٢/ ٥١٥) عن الحسن، وأبي العالية، برقم: (٣٦٨٠٧)، والسيوطي في «الدر المنثور» (٦/ ٥٤٩)، وعزاه للطيالسي، وعبد بن حميد، وابن أبي حاتم، والطبراني عن ابن عباس بنحوه.

(٢) أخرجه الطبراني (١١/ ١٠١)، (١١١٧٣).

[تَفْسِيرُ] سُورَةِ «البُرُوجِ»

وَهِيَ مَكِّيَّةٌ بِإِجْمَاعٍ

بِسْمِ ٱللَّهِ ٱلرَّحْمَٰنِ ٱلرَّحِيمِ

﴿وَٱلسَّمَآءِ ذَاتِ ٱلْبُرُوجِ ۝١ وَٱلْيَوْمِ ٱلْمَوْعُودِ ۝٢ وَشَاهِدٍ وَمَشْهُودٍ ۝٣﴾

الجمهورُ: أنَّ «البروج» هي المنازلُ التي عَرَفَتْهَا العربُ، وقد تقدم الكلامُ عليها، ﴿واليوم الموعود﴾: هو يومُ القِيَامَةِ باتفاق؛ كما جاء في الحديث، وإنما اختلفَ الناسُ في الشاهدِ والمشهودِ اختلافاً كثيراً، فقال ابن عباس: الشاهدُ: اللَّهُ/ والمشهودُ: يومُ القيامة[1]، وقال الترمذيُّ: الشاهدُ: الملائكةُ الحفظةُ، والمشهود [أي] عليه: الناسُ، وقال أبو هريرةَ عن النبي ﷺ: الشاهدُ يوم الجمعةِ، والمشهودُ يومُ عرفة، * ت *: ولو صَحّ لوجبَ الوقوفُ عندَه. ٢١٨أ

﴿قُتِلَ أَصْحَٰبُ ٱلْأُخْدُودِ ۝٤ ٱلنَّارِ ذَاتِ ٱلْوَقُودِ ۝٥ إِذْ هُمْ عَلَيْهَا قُعُودٌ ۝٦ وَهُمْ عَلَىٰ مَا يَفْعَلُونَ بِٱلْمُؤْمِنِينَ شُهُودٌ ۝٧ وَمَا نَقَمُوا۟ مِنْهُمْ إِلَّآ أَن يُؤْمِنُوا۟ بِٱللَّهِ ٱلْعَزِيزِ ٱلْحَمِيدِ ۝٨ ٱلَّذِى لَهُۥ مُلْكُ ٱلسَّمَٰوَٰتِ وَٱلْأَرْضِ ۚ وَٱللَّهُ عَلَىٰ كُلِّ شَىْءٍ شَهِيدٌ ۝٩﴾

وقوله تعالى: ﴿قتل أصحاب الأخدود﴾ معناه فَعَلَ اللَّه بهم ذلكَ؛ لأنَّهم أهل له؛ فهو على جهة الدعاءِ بحسَبِ البشر، لا أنّ اللَّه يدعُو على أَحَدٍ، وقيل عن ابن عباس: معناه لُعِنَ وهذا تفسيرٌ بالمعنى، وقال الثعلبي: قال ابن عباس: كل شيء في القرآن ﴿قُتِلَ﴾ فهو: لُعِنَ، انتهى[2]، وقيلَ: هو إخبارٌ بأنّ النارَ قَتَلَتْهُم؛ قاله الربيع بن أنس[3]، * ص *: وجوابُ القَسَمِ محذوفٌ أي: والسماءِ ذاتِ البروج لَتُبْعَثُنَّ، وقال المبردُ: الجوابُ: ﴿إن بطش ربك لشديد﴾، وقيل الجوابُ: ﴿قُتِلَ﴾ واللامُ محذوفةٌ أي: لَقُتِلَ، وإذا كانَ ﴿قتل﴾

---

(١) أخرجه الطبري (١٢/ ٥٢٢)، (٣٦٨٦٤)، وذكره البغوي (٤/ ٤٦٧)، وابن عطية (٥/ ٤٦٠)، والسيوطي في «الدر المنثور» (٦/ ٥٥٣)، وعزاه لابن جرير.

(٢) ذكره ابن عطية (٥/ ٤٦١).

(٣) ذكره ابن عطية (٥/ ٤٦١).

هو الجوابُ فهو خَبَرٌ انتهى، وصَاحِبُ الأخدودِ: مذكورٌ في السِّيَرِ وغيرِها وحديثُه في مُسْلِم مُطَوَّلٌ وهو مَلكٌ دَعَا المؤمنينَ باللَّهِ إلى الرجوعِ عن دينِهم إلى دينهِ، وخَدَّ لَهُمْ في الأرْضِ أخَادِيدَ طويلةً؛ وأضْرَمَ لهم ناراً وجَعَلَ يَطْرَحُ فيها من لم يرجعْ عن دينهِ؛ حتى جَاءَتْ امرأةٌ مَعَها صبيٌّ فَتَقَاعَسَتْ؛ فقال لها الطفل: يا أُمَّهْ؛ اصْبِري فإنَّكِ عَلى الحق، فاقْتَحَمَتِ النارَ.

وقوله: ﴿النار﴾ بدلٌ من الأخدودِ وهو بدلُ اشتمالٍ، قال * ع[1] *: وقال الربيع بن أنس وأبو إسحاق وأبو العالية: بعثَ اللَّهُ على أولئك المُؤْمِنينَ رِيحاً فَقَبَضَتْ أرواحَهم أو نحوَ هذا، وخَرَجَتِ النارُ فأحْرَقَتِ الكافرينَ الذينَ كانُوا على حَافَّتَيِ الأخْدُودِ؛ وعلى هذا يجيءُ ﴿قتل﴾ خبراً لاَ دُعاء[2].

﴿إِنَّ ٱلَّذِينَ فَتَنُوا۟ ٱلْمُؤْمِنِينَ وَٱلْمُؤْمِنَٰتِ ثُمَّ لَمْ يَتُوبُوا۟ فَلَهُمْ عَذَابُ جَهَنَّمَ وَلَهُمْ عَذَابُ ٱلْحَرِيقِ ﴿١٠﴾ إِنَّ ٱلَّذِينَ ءَامَنُوا۟ وَعَمِلُوا۟ ٱلصَّٰلِحَٰتِ لَهُمْ جَنَّٰتٌ تَجْرِى مِن تَحْتِهَا ٱلْأَنْهَٰرُ ۚ ذَٰلِكَ ٱلْفَوْزُ ٱلْكَبِيرُ ﴿١١﴾ إِنَّ بَطْشَ رَبِّكَ لَشَدِيدٌ ﴿١٢﴾﴾

وقوله تعالى: ﴿إن الذين فتنوا المؤمنين والمؤمنات...﴾ الآية، فَتَنُوهُمْ، أي: أحرقوهم، * ت *: قال الهروي: قولُه تعالى: ﴿فلهم عذاب جهنم ولهم عذاب الحريق﴾ أي: لهم/ عذابٌ لكفرِهم وعذابٌ بإحْرَاقِهم المؤمنينَ، انتهى، قال * ع[3] *: ومَنْ قَال: إنَّ هذه الآياتِ الأواخِر في قريشٍ جَعلَ الفِتنةَ الامتحانَ والتعذيبَ، ويقوِّي هذا التأويلَ بعضَ التقويةِ قولُه تعالى: ﴿ثم لم يتوبوا﴾، لأنَّ هذا اللفظُ في قريشٍ أشْبَهُ منه في أولئك، والبطشُ: الأخذُ بقوةٍ. ٢١٨ ب

﴿إِنَّهُۥ هُوَ يُبْدِئُ وَيُعِيدُ ﴿١٣﴾ وَهُوَ ٱلْغَفُورُ ٱلْوَدُودُ ﴿١٤﴾ ذُو ٱلْعَرْشِ ٱلْمَجِيدُ ﴿١٥﴾ فَعَّالٌ لِّمَا يُرِيدُ ﴿١٦﴾ هَلْ أَتَىٰكَ حَدِيثُ ٱلْجُنُودِ ﴿١٧﴾ فِرْعَوْنَ وَثَمُودَ ﴿١٨﴾ بَلِ ٱلَّذِينَ كَفَرُوا۟ فِى تَكْذِيبٍ ﴿١٩﴾ وَٱللَّهُ مِن وَرَآئِهِم مُّحِيطٌۢ ﴿٢٠﴾ بَلْ هُوَ قُرْءَانٌ مَّجِيدٌ ﴿٢١﴾ فِى لَوْحٍ مَّحْفُوظٍۭ ﴿٢٢﴾﴾

وقوله: ﴿إنه هو يبدئ ويعيد﴾ قال الضحاك وابن زيد: معناه: يُبْدِئُ الخلقَ بالإنْشَاءِ، ويُعيدُهم بالحَشْرِ[4]، وقال ابن عباس ما معناه: إنَّ ذلكَ عامٌّ في جميع الأشْياءِ،

---

(١) ينظر: «المحرر الوجيز» (٥/ ٤٦٢).

(٢) أخرجه الطبري (١٢/ ٥٢٥)، (٣٦٨٧٥) عن الربيع بن أنس، وذكره البغوي (٤/ ٤٧٠)، وابن عطية (٥/ ٤٦٢)، وابن كثير في «تفسيره» (٤/ ٤٩٦).

(٣) ينظر: «المحرر الوجيز» (٥/ ٤٦٢).

(٤) أخرجه الطبري (١٢/ ٥٢٨) عن الضحاك، برقم: (٣٦٨٨٥)، وعن ابن زيد برقم: (٣٦٨٨٦)، وذكره ابن عطية (٥/ ٤٦٢).

فهي عبارةٌ على أنَّه يفعلُ كلَّ شيءٍ، أي: يُبْدِئُ كل ما يُبْدَأُ ويُعِيدُ كلَّ مَا يُعَادُ، وهذانِ قسمانِ يستوفيانِ جميعَ الأشياءِ[1]، و﴿الجنود﴾ الجمُوع، و﴿فرعونَ وثمود﴾ في موضعِ خفضٍ على البدلِ من الجنودِ، ثم تركَ القولَ بحالِهِ، وأضْرَبَ عنه إلى الإخبارِ بأن هؤلاء الكفارَ بمحمدٍ وشرعِه؛ لا حجةَ لهم ولا برهانَ؛ بلْ هُو تكذيبٌ مُجرَّدٌ سببُه الحسَدُ، ثم تَوَعَّدَهم سبحانَه بقوله: ﴿واللَّه من ورائهم محيط﴾ أي: عذابُ اللَّهِ ونقمتُه مِن ورائهم، أي: يأتي بَعْدَ كفرِهم وعِصْيانهم، **وقرأ** الجمهورُ: «في لوح محفوظٍ» بالخفضِ صفةً لـ«لوح» **وقرأ** نافعٌ[2]: «محفوظٌ» بالرفعِ، أي: محفوظ في القلوبِ لاَ يدركُه الخطأَ والتبديلُ.

---

(١) ذكره ابن عطية (٥/ ٤٦٢).

(٢) ينظر: «السبعة» (٦٧٨)، و«الحجة» (٦/ ٣٩٦)، و«إعراب القراءات» (٢/ ٤٥٨)، و«معاني القراءات» (٣/ ١٣٦)، و«شرح الطيبة» (٦/ ١٠٦)، و«العنوان» (٢٠٦)، و«حجة القراءات» (٧٥٧)، و«شرح شعلة» (٦٢١)، و«إتحاف» (٢/ ٦٠١).

[تَفسِيرُ] سُورَةِ «وَالطَّارِقِ»

وَهِيَ مَكِّيَّةٌ بِلاَ خِلاَفٍ

بِسْمِ ٱللَّهِ ٱلرَّحْمَٰنِ ٱلرَّحِيمِ

﴿وَٱلسَّمَآءِ وَٱلطَّارِقِ ۝١ وَمَآ أَدْرَىٰكَ مَا ٱلطَّارِقُ ۝٢ ٱلنَّجْمُ ٱلثَّاقِبُ ۝٣ إِن كُلُّ نَفْسٍ لَّمَّا عَلَيْهَا حَافِظٌ ۝٤﴾

أقسم اللَّهُ تعالى بالسماءِ المعروفةِ في قول الجمهور، وقِيل: السماءُ هنا هو المطرُ، ﴿والطارق﴾: الذي يأتي ليلاً، ثم فسَّر تعالى هذا الطارقَ بأنَّه: ﴿النجم الثاقب﴾ واخْتُلِفَ في ﴿النجم الثاقب﴾ فقال الحسنُ/ بن أبي الحسن ما معناه؛ أنه اسمُ جنسٍ؛ لأنها كلَّها ثاقِبة، أي: ظاهرة الضوء، يقال: ثَقُبَ النجمُ إذا أضاء[1]، وقال ابن زيد: أرادَ نَجماً مخصوصاً؛ وهو زُحَلُ[2]، وقال ابن عباس: أراد الجَدْيَ[3]، وقال ابن زيد أيضاً: هو الثُّرَيّا[4]، وجَوابُ القسم في قوله: ﴿إن كل نفس...﴾ الآية، و«إِنْ» هي المخففةُ من الثقيلةِ، واللامُ في «لَمَّا» لامُ التأكيدِ الداخلةِ على الخبرِ؛ هذا مذهبُ حُذَّاقِ البصريين، وقال الكوفيون «إِنْ» بمعنى «ما» النافيةِ، واللامُ بمعنى «إلا» فالتقديرُ: ما كلُّ نفسٍ إلا عليها حافظٌ، ومعنى الآيةِ فيما قال قتادة وغيره: إنَّ على كل نفسٍ مكلَّفَةٍ حافظاً يُحْصِي أعمالَها ويُعِدُّهَا للجزاءِ عليها[5]، وقال أبو أمامة قال النبي ﷺ في تفسير هذه الآية: «إِنَّ لِكُلِّ نَفْسٍ حَفَظَةً مِنَ اللَّهِ يَذُبُّونَ عَنْهَا كَمَا يُذَبُّ عَنْ قَصْعَةِ العَسَلِ الذُّبَابُ، وَلَوْ وُكِلَ المَرْءُ إِلَىٰ نَفْسِهِ طَرْفَةَ عَيْنٍ لاخْتَطَفَتْهُ الشَّيَاطِينُ».

٢١٩أ

﴿فَلْيَنظُرِ ٱلْإِنسَٰنُ مِمَّ خُلِقَ ۝٥ خُلِقَ مِن مَّآءٍ دَافِقٍ ۝٦ يَخْرُجُ مِنۢ بَيْنِ ٱلصُّلْبِ وَٱلتَّرَآئِبِ ۝٧﴾

---

(١) ذكره ابن عطية (٥/ ٤٦٤).

(٢) أخرجه الطبري (١٢/ ٥٣٣)، (٣٦٩٠٦)، وذكره ابن عطية (٥/ ٤٦٤).

(٣) ذكره ابن عطية (٥/ ٤٦٤).

(٤) أخرجه الطبري (١٢/ ٥٣٣)، (٣٦٩٠٦)، وذكره البغوي (٤/ ٤٧٣)، والسيوطي في «الدر المنثور» (٦/ ٥٦٠)، وعزاه لابن جرير.

(٥) أخرجه الطبري (١٢/ ٥٣٤)، (٣٦٩١٠)، وذكره ابن عطية (٥/ ٤٦٥)، والسيوطي في «الدر المنثور» (٦/ ٥٦٠)، وعزاه لعبد الرزاق، وعبد بن حميد، وابن المنذر عن قتادة بنحوه.

وقوله تعالى: ﴿فلينظر الإنسان مم خلق﴾ توقيفٌ لمنكرِي البعثِ على أصلِ الخِلْقَةِ الدالِّ على أن البعثَ جائزٌ ممكن، ثم بادَرَ اللفظَ إلى الجوابِ اقْتِضَاباً وإسْراعاً إلى إقامَةِ الحجة، فقال: ﴿خلق من ماءٍ دافق * يخرج من بين الصلب والترائب﴾ قال الحسن وغيره: معناه: من بينِ صلبِ كلّ واحدٍ من الرجلِ والمرأةِ، وترائِبِه[1]، وقال جماعةُ: من بينِ صلبِ الرجل وترائب المرأةِ [والتَرِيبَةُ من الإنسان: ما بين التَّرْقُوةِ إلى الثدي، قال أبو عبيدة مُعَلَّقُ الحَلْيِ إلى الصَّدْرِ، وقيل غير هذا[2].

﴿إِنَّهُۥ عَلَىٰ رَجْعِهِۦ لَقَادِرٌ ﴿٨﴾ يَوْمَ تُبْلَى ٱلسَّرَآئِرُ ﴿٩﴾ فَمَا لَهُۥ مِن قُوَّةٍ وَلَا نَاصِرٍ ﴿١٠﴾ وَٱلسَّمَآءِ ذَاتِ ٱلرَّجْعِ ﴿١١﴾ وَٱلْأَرْضِ ذَاتِ ٱلصَّدْعِ ﴿١٢﴾ إِنَّهُۥ لَقَوْلٌ فَصْلٌ ﴿١٣﴾ وَمَا هُوَ بِٱلْهَزْلِ ﴿١٤﴾ إِنَّهُمْ يَكِيدُونَ كَيْدًا ﴿١٥﴾ وَأَكِيدُ كَيْدًا ﴿١٦﴾ فَمَهِّلِ ٱلْكَٰفِرِينَ أَمْهِلْهُمْ رُوَيْدًۢا ﴿١٧﴾﴾

وقوله تعالى: ﴿إنه[3] على رجعه لقادر﴾ قال ابن عباس وقتادة: المعنى أن اللَّهَ عَلى ردِّ الإنسانِ حيًّا بعد موتهِ لقادرٌ[4]، وهذا أظهر الأقوال هنا وأبينُها، و﴿دافق﴾ قال كثير من المفسرين: هو بمعنى مَدْفُوقٍ، والعاملُ في ﴿يوم﴾ الرَّجْعُ من قولهِ: ﴿على رجعه﴾.

و﴿تبلى السرائر﴾ معناه تُخْتَبَرُ وتكشَفُ بواطنُها، ورَوَى أبو الدرداءِ عن النبي ﷺ: أن / السرائرَ التي يَبْتَلِيهَا اللَّه من العباد: التوحيدُ، والصلاةُ، والزكاةُ، والغُسْلُ من الجنَابةِ، قال ٢١٩ ب
* ع[5] *: وهذهِ معظَمُ الأمرِ، وقال قتادة: الوجهُ في الآيةِ العمومُ في جميعِ السرائرِ[6]، ونَقَلَ ابنُ العربي في «أحكامِه» عن ابن مسعود: أنَّ هذه المذكوراتِ [مِنَ] الصلاةِ والزكاةِ والوضوءِ والوديعةِ كلُّها أمَانَةٌ، قال: وأَشَدُّ ذلكَ الوديعةُ تَمْثُلُ له، أي: لمن خَانَها على هيئَتِها يوم أَخَذَها فَتُرْمَى في قَعْر جهنمَ، فيقالُ له: أَخْرِجْها، فيتبعُها فيجعلُها في عنقهِ فإذا أراد أن يخرجَ بهَا زَلَّتْ منه فيتبعُها؛ فهو كذلكَ دَهْرَ الداهرينَ، انتهى، * ت *: قال أبو عبيد الهروي: قوله تعالى: ﴿يوم تبلى السرائر﴾ الواحدةُ سَرِيرَةٌ وهي الأعمالُ التي أسرَّهَا

---

(١) ذكره ابن عطية (٥/ ٤٦٥).
(٢) ذكره ابن عطية (٥/ ٤٦٥).
(٣) سقط في: د.
(٤) أخرجه الطبري (١٢/ ٥٣٧)، (٣٦٩٣٧) عن قتادة، وذكره البغوي (٤/ ٤٧٣)، وابن عطية (٥/ ٤٦٦)، والسيوطي في «الدر المنثور» (٦/ ٥٦١)، وعزاه لعبد الرزاق، وعبد بن حميد، وابن المنذر عن قتادة بنحوه.
(٥) ينظر: «المحرر الوجيز» (٥/ ٤٦٦).
(٦) ذكره ابن عطية (٥/ ٤٦٦).

العبادُ، انتهى، و﴿الرجع﴾ المطرُ وماؤُه، وقال ابن عباس: الرجعُ: السحابُ فيه المطرُ[١]، قال الحسنُ: لأنه يَرْجِعُ بالرزقِ كلَّ عام[٢]، وقال غيرُه: لأنه يرجع إلى الأرض، و﴿الصَّدْع﴾ النباتُ؛ لأن الأرضَ تَتَصَدَّعُ عنْه، والضمير في ﴿إنه﴾ للقرآن، و﴿فصل﴾ معناه: جَزْمٌ فَصَلَ الحقائِقَ مِنَ الأباطيلِ، و﴿الهَزْل﴾ اللعِبُ الباطلُ، ثم أخبر تعالى عن قريش أنهم يَكِيدُونَ في أفعالِهم وأقوالِهم بالنبي ـ عليه السلام ـ، و﴿أكيد كيداً﴾ وهذا على مَا مَرَّ من تسميةِ العُقُوبة باسْمِ الذنبِ، و﴿رويداً﴾ معناه: قليلاً؛ قاله قتادة[٣]، وهذهِ حالُ هذهِ اللفظةِ؛ إذا تقدمَها شيءٌ تَصِفُه كقولك: سيراً رويداً، أو تقدمَها فعل يَعْملُ فيها كهذهِ، وأما إذا ابتدأتَ بها فقُلْتَ: رويداً يا فلان؛ فهي بمعنى الأمر بالتَمَاهُلِ، * ص *: ﴿رويداً﴾ قال أبو البقاء: نَعْتٌ لمصدرٍ محذوفٍ، أي: إمْهَالاً رُوَيْداً، و«رويداً» تَصْغِيرُ «رَوْدٍ» وأنشَد أبو عُبَيْدَةَ: [البسيط]

يَمْشِي ولاَ تَكْلِمُ البَطْحَاءَ مِشْيَتُهُ ... كَأَنَّهُ ثَمِلٌ يَمْشِي عَلَىٰ رَوْدِ

أي: على مَهْلٍ ورِفْقٍ، انتهى.

---

(١) أخرجه الطبري (١٢/٥٣٨)، (٣٦٩٤٤)، وذكره ابن عطية (٥/٤٦٦)، وابن كثير في «تفسيره» (٤/ ٤٩٨).

(٢) أخرجه الطبري (١٢/٥٣٨)، (٣٦٩٤٧)، وذكره ابن عطية (٥/٤٦٦).

(٣) أخرجه الطبري (١٢/٥٤١)، (٣٦٩٦٧)، وذكره ابن عطية (٥/٤٦٧).

[تَفسِيرُ] سُورَةِ «الأعلى»

/ وَهِيَ مَكِّيَّةٌ في قَوْلِ الجُمْهُورِ

بِسْمِ ٱللَّهِ ٱلرَّحْمَٰنِ ٱلرَّحِيمِ

﴿سَبِّحِ ٱسْمَ رَبِّكَ ٱلْأَعْلَى ۝١ ٱلَّذِى خَلَقَ فَسَوَّىٰ ۝٢ وَٱلَّذِى قَدَّرَ فَهَدَىٰ ۝٣ وَٱلَّذِىٓ أَخْرَجَ ٱلْمَرْعَىٰ ۝٤ فَجَعَلَهُۥ غُثَآءً أَحْوَىٰ ۝٥﴾

﴿سبح﴾ في هذه الآية بمعنى: نَزِّه وقَدِّسْ وَقُلْ: جَلَّ سبحانَه عن النقائِص والغَيْرِ جميعاً، ورَوَى ابنُ عباس أن النبي ﷺ كان إذا قرأ هذه الآية، قالَ: «سُبْحَانَ رَبِّيَ الأعْلَىٰ»[1]، وكان ابن مسعودٍ وابنُ عمرَ وابنُ الزبيرِ يفعلون ذلك، ولما نَزَلَتْ قال النبي ﷺ: «اجْعَلُوهَا في سُجُودِكُم»[2]، وعن سلمةَ بنِ الأكوع قال: مَا سمعتُ النبيَّ ﷺ يَسْتَفْتِحُ دُعَاءَ إلاَّ ٱسْتَفْتَحَهُ بـ«سُبْحَان رَبِّيَ الأَعْلَىٰ الوهَّاب»[3] رواه الحاكم في «**المستدرك**»، وقال: صحيحُ الإسنادِ، انتهى من «**سلاح المؤمن**».

و«سَوَّى» معناه: عَدَّلَ وأتْقَنَ.

وقوله: ﴿فَهَدَى﴾ عامٌّ لوجوهِ الهداياتِ في الإنسانِ والحيوانِ، وقال الفراء: معناه هَدَى وأضَلَّ؛ والعمومُ في الآيةِ أصوبُ، و﴿المَرْعَى﴾: النباتُ، و«الغُثَاء»: مَا يَبِسَ وجَفَّ وتَحَطَّمَ من النباتِ؛ وهو الذي يحمله السيلُ، و«الأَحْوَى» قيلَ هو الأَخْضَرُ الذي عليه سَوَادٌ من شدَّةِ الخُضْرَةِ والغَضَارة، فتقديرُ الآيةِ: الذي أَخْرَجَ المَرْعى أحوَى أي أَسْوَدَ من خضرتهِ وغَضَارَتِه فجعَله غُثَاءً عِنْدَ يُبْسِه فـ﴿أَحْوَى﴾: حالٌ، وقال ابن عباس: المعنى: فجعله غُثَاءً أحْوَى أي أَسْوَدَ؛ لأن الغُثَاءَ إذا قَدِمَ وأصَابَتْهُ الأمْطَارُ اسْوَدَّ وتَعَفَّنَ

---

(١) ذكره السيوطي في «**الدر المنثور**» (٦/٥٦٦).

(٢) تقدم تخريجه.

(٣) أخرجه الحاكم في «**المستدرك**» (١/٤٩٨). قال الحاكم: هذا حديث صحيح الإسناد ولم يخرجاه، ووافقه الذهبي.

فَصَارَ أحوى، فهذَا صفةٌ[١].

﴿سَنُقْرِئُكَ فَلَا تَنسَىٰٓ ۝٦ إِلَّا مَا شَآءَ ٱللَّهُ ۚ إِنَّهُۥ يَعْلَمُ ٱلْجَهْرَ وَمَا يَخْفَىٰ ۝٧﴾

وقولُهُ تعالى: ﴿سنقرئك فلا تنسى﴾ قال الحسنُ وقتادة ومالك بن أنس: هذه الآيةُ في معنى قوله تعالى: ﴿لاَ تُحَرِّكْ بِهِ لِسَانَكَ...﴾ [القيامة: ١٦] الآية، وَعَدَهُ اللَّه أنْ يُقْرِئَه وأخبرَه أنه لاَ يَنسى نِسْياناً لا يكونُ بعدَه ذِكر[٢]، وقيل: بلِ المعنى: أنه أمره تعالى بأنْ لا يَنْسَى على معنى التَّثْبِيتِ والتأكيدِ، وقال الجنيد: معنى ﴿لا تَنسَى﴾ لاَ تَتْرُكِ العمَلَ/ بما تَضَمَّنَ مِنْ أمْرٍ ونهي. ٢٢٠ ب

وقوله تعالى: ﴿إلا ما شاء اللَّه﴾ قال الحسنُ وغيرهُ: معناه: مما قَضَى اللَّهُ بِنَسْخِه ورَفْعِ تلاوتِه وحُكْمه[٣]، وقال ابن عباس: ﴿إلاَّ مَا شَاءَ اللَّهُ﴾: أنْ يُنْسِيَكَهُ؛ لِيُسَنَّ بهِ[٤]؛ عَلىٰ نَحْوِ قولِه ـ عليه الصَّلاةُ والسلام ـ: «إنِّي لأَنْسَىٰ أوْ أُنَسَّىٰ لِأَسُنَّ». قَالَ * ع[٥] *: ونسيانُ النبيِّ ﷺ ممتنعٌ فيما أُمِرَ بتبليغهِ؛ إذ هُو معصومٌ فإذا بَلغَهُ وَوَعَى عنه؛ فالنسيانُ جائِزٌ على أن يَتَذَكَّرَ بعدَ ذلك، أو على أنْ يَسُنَّ، أو عَلى النسخ.

﴿وَنُيَسِّرُكَ لِلْيُسْرَىٰ ۝٨ فَذَكِّرْ إِن نَّفَعَتِ ٱلذِّكْرَىٰ ۝٩ سَيَذَّكَّرُ مَن يَخْشَىٰ ۝١٠ وَيَتَجَنَّبُهَا ٱلْأَشْقَى ۝١١ ٱلَّذِى يَصْلَى ٱلنَّارَ ٱلْكُبْرَىٰ ۝١٢ ثُمَّ لَا يَمُوتُ فِيهَا وَلَا يَحْيَىٰ ۝١٣﴾

وقوله تعالى: ﴿ونيسرك لليسرى﴾ معناه: نَذْهَبُ بك نحوَ الأمورِ المُسْتَحْسَنَةِ في دنياكَ وَأُخْرَاكَ من النَّصْرِ والظَّفَرِ، ورِفعةِ الرسالةِ وعلو المنزلةِ يومَ القيامةِ، والرفعةِ في الجنة، ثم أمرَه تعالى بالتَّذكيرِ، قال بعضُ الحذَّاقِ: قوله تعالى: ﴿إن نفعت الذكرى﴾ اعْتِرَاضٌ بَينَ الكلامينِ علىٰ جِهَةِ التوبيخِ لقريشٍ، ثم أخبرَ تعالى أنّه سَيَذَّكَرُ مَنْ يَخْشَى اللَّهَ والدارَ الآخِرَة وهمُ العلماءُ والمؤمنونَ، كُلٌّ بقَدْرِ ما وُفِّقَ له، ويَتَجَنَّبُ الذِكْرَى ونَفْعَها مَنْ سبقتْ له الشَقَاوَةُ.

---

(١) أخرجه الطبري (١٢/ ٥٤٤)، (٣٦٩٧٧)، وذكره ابن عطية (٥/ ٤٦٨)، وابن كثير في «تفسيره» (٤/ ٥٠٠)، والسيوطي في «الدر المنثور» (٦/ ٥٦٦)، وعزاه لابن جرير، وابن أبي حاتم عن ابن عباس بنحوه.

(٢) أخرجه الطبري (١٢/ ٥٤٥) عن قتادة، برقم: (٣٦٩٨٢)، وابن عطية (٥/ ٤٦٩)، وابن كثير في «تفسيره» (٤/ ٥٠٠)، والسيوطي في «الدر المنثور» (٤/ ٥٦٧)، وعزاه لعبد الرزاق، وعبد بن حميد، وابن أبي حاتم عن قتادة.

(٣) أخرجه الطبري (١٢/ ٥٤٥)، (٣٦٩٨١) عن مجاهد، وذكره ابن عطية (٥/ ٤٦٩).

(٤) ذكره أبو حيان (٨/ ٤٥٣)، وذكره ابن عطية (٥/ ٤٦٩).

(٥) ينظر: «المحرر الوجيز» (٥/ ٤٦٩).

﴿قَدْ أَفْلَحَ مَن تَزَكَّىٰ ﴿١٤﴾ وَذَكَرَ ٱسْمَ رَبِّهِۦ فَصَلَّىٰ ﴿١٥﴾ بَلْ تُؤْثِرُونَ ٱلْحَيَوٰةَ ٱلدُّنْيَا ﴿١٦﴾ وَٱلْءَاخِرَةُ خَيْرٌ وَأَبْقَىٰٓ ﴿١٧﴾﴾

وَ﴿تَزَكَّىٰ﴾ معناه: طَهَّرَ نَفْسَه ونماها بالخيرِ، ومِنَ «**الأربعين حديثاً**» المسندةِ لأبي بكر محمد بن الحسين الآجري الإمامِ المحدثِ قال في آخرها: وحديثُ تمامِ الأربعينَ حديثاً؛ وهو حديثٌ كبيرٌ جامعٌ لكلِّ خيرٍ؛ حدَّثنا أبو بكرٍ جعفرُ بنُ محمدٍ الفِرْيَابِيُّ إملاءً في شهر رجب سنةَ سبعٍ وتسعينَ ومائتين؛ قال: حدثنا إبراهيمُ بنُ هشامِ بنِ يحيى الغسانيّ قال: حدثني أبي عن جَدِّي عن أبي إدريسَ الخَوْلاَنِيِّ عَن أَبي ذَرٍّ قال: «دَخَلْتُ المَسْجِدَ، فَإِذَا رَسُولُ اللَّهِ ﷺ جَالِسٌ، فَجَلَسْتُ إِلَيْهِ فَقَالَ: يَا أَبَا ذَرٍّ، لِلْمَسْجِدِ تَحِيَّةٌ، وَتَحِيَّتُهُ رَكْعَتَانِ؛ قُمْ فَارْكَعْهُمَا، قَالَ: فَلَمَّا رَكَعْتُهُما، جَلَسْتُ إِلَيْهِ، فَقُلْتُ: يَا رَسُولَ اللَّهِ، إِنَّكَ أَمَرْتَنِي بِالصَّلاَةِ، فَمَا الصَّلاَةُ؟/ قَالَ: خَيْرٌ مَوْضُوعٌ، فَٱسْتَكْثِرْ أَوِ ٱسْتَقْلِلْ» الحديثَ، وفيهِ: «قلتُ: ٢٢١ أ
يَا رَسُولَ اللَّهِ، كَمْ كِتَاباً أَنْزَلَ اللَّهُ - عَزَّ وَجَلَّ -؟ قَالَ: مِائَةَ كِتَابٍ وَأَرْبَعَةَ كُتُبٍ؛ أَنْزَلَ اللَّهُ: عَلَى شِيثَ خَمْسِينَ صَحِيفَةً، وَعَلَى خَانُوخَ ثَلاَثِينَ صَحِيفَةً، وعَلَىٰ إِبْرَاهِيمَ عَشْرَ صَحَائِفَ، وأَنْزَلَ عَلَى مُوسَىٰ قَبْلَ التَّوْرَاةِ عَشْرَ صَحَائِفَ، وأَنْزَلَ التَّوْرَاةَ، وَالإِنْجِيلَ، والزَّبُورَ، وَالفُرْقَانَ، قَالَ: قُلْتُ: يَا رَسُولَ اللَّهِ، مَا كَانَتْ صُحُفُ إِبْرَاهِيمَ؟ قَالَ: كَانَتْ أَمْثَالاً كُلُّها: أَيُّهَا المَلِكُ المُسَلَّطُ المُبْتَلَى المَغْرُورُ، إِنِّي لَمْ أَبْعَثْكَ لِتَجْمَعَ الدُّنْيَا بَعْضَهَا عَلَىٰ بَعْضٍ، وَلٰكِنِّي بَعَثْتُكَ لِتَرُدَّ عَنِّي دَعْوَةَ المَظْلُومِ، فَإِنِّي لاَ أَرُدُّهَا وَلَوْ مِنْ كَافِرٍ، وَكَانَ فِيهَا أَمْثَالٌ: وَعَلَى العَاقِلِ أَنْ تَكُونَ لَهُ سَاعَةٌ يُنَاجِي فِيهَا رَبَّهُ، وَسَاعَةٌ يُحَاسِبُ فِيهَا نَفْسَهُ، وَسَاعَةٌ يُفَكِّرُ في صُنْعِ اللَّهِ - عَزَّ وَجَلَّ - إِلَيْهِ، وَسَاعَةٌ يَخْلُو فِيهَا لَحَاجَتِهِ مِنَ المَطْعَمِ وَالمَشْرَبِ، وَعَلَى العَاقِلِ أَلاَّ يَكُونَ ظَاعِناً إِلاَّ لِثَلاَثٍ: تَزَوُّدٍ لِمَعادٍ، أو مَؤُونَةٍ لِمَعَاشٍ، أَوْ لَذَّةٍ في غَيْرِ مُحَرَّمٍ، وَعَلَى العَاقِلِ أَنْ يَكُونَ بَصِيراً بِزَمَانِهِ، مُقْبِلاً عَلَىٰ شَانِهِ، حَافِظاً لِلِسَانِهِ، وَمَنْ حَسِبَ كَلاَمَهُ مِنْ عَمَلِهِ؛ قَلَّ كَلاَمُهُ إِلاَّ فِيمَا يَعْنِيهِ، قال: قُلْتُ: يَا رَسُولَ اللَّهِ، فَمَا كَانَتْ صُحُفُ مُوسَى؟ قَالَ: كَانَتْ عِبَراً كُلُّهَا: عَجِبْتُ لِمَنْ أَيْقَنَ بِالمَوْتِ كَيْفَ يَفْرَحُ، وَعَجِبْتُ لِمَنْ أَيْقَنَ بِالقَدَرِ، ثُمَّ هُوَ يَنْصَبُ، وَعَجِبْتُ لِمَن رَأَى الدُّنْيَا وَتَقَلُّبَها بِأَهْلِهَا؛ ثُمَّ ٱطْمَأَنَّ إِلَيْهَا، وَعَجِبْتُ لِمَنْ أَيْقَنَ بِالحِسَابِ غَداً ثُمَّ لاَ يَعْمَلُ، قَالَ: قُلْتُ: يَا رَسُولَ اللَّهِ، فَهَلْ في أَيْدِينَا شَيْءٌ مِمَّا كَانَ في أَيْدِي إِبْرَاهِيمَ وَمُوسَىٰ؛ مِمَّا أَنْزَلَ اللَّهُ عَزَّ وَجَلَّ عَلَيْكَ؟ قَالَ: نَعَمْ، اقْرأْ يَا أَبَا ذَرٍّ ﴿«قَدْ أَفْلَحَ مَنْ تَزَكَّىٰ * وَذَكَرَ ٱسْمَ رَبِّهِ فَصَلَّىٰ * بَلْ تُؤْثِرُونَ الحَيَوٰةَ الدُّنْيَا﴾ إِلى آخِرِ هذه/ [السورةِ - ٢٢١ ب
يعني: أَنَّ ذِكْرَ هٰذِهِ الآيَاتِ لَفِي صُحُفِ إِبْرَاهِيمَ وَمُوسَىٰ - قَالَ: قُلْتُ: يَا رَسُولَ اللَّهِ؛ فَأَوْصِنِي، قَالَ: أُوصِيكَ بِتَقْوَى اللَّه - عَزَّ وَجَلَّ - فَإِنَّهُ رَأْسُ أَمْرِكَ، قَالَ: قُلْتُ: يَا رَسُولَ اللَّهِ؛ زِدْنِي؛ قَالَ: عَلَيْكَ بِتِلاَوَةِ القُرْآنَ وَذِكْرِ اللَّهِ - عَزَّ وَجَلَّ -؛ فَإِنَّهُ ذِكْرٌ لَكَ في السَّمَاءِ

وَنُورٌ لَكَ في الأَرْضِ، قَالَ: قُلْتُ: يَا رَسُولَ اللَّهِ، زِدْنِي، قَالَ: وَإِيَّاكَ وَكَثْرَةَ الضَّحِكِ؛ فَإِنَّهُ يُمِيتُ القَلْبَ، ويَذْهَبُ بِنُورِ الْوَجْهِ، قال: قُلْتُ: يَا رَسُولَ اللَّهِ؛ زِدْنِي، قَالَ: عَلَيْكَ بِالجِهَادِ؛ فَإِنَّهُ رَهْبَانِيَّةُ أُمَّتِي، قَالَ: قُلْتُ: يَا رَسُولَ اللَّهِ؛ زِدْنِي، قَالَ: عَلَيْكَ بِالصَّمْتِ إِلاَّ مِنْ خَيْرٍ؛ فَإِنَّهُ مَطْرَدَةٌ للشَّيْطَانِ وَعَوْنٌ لَكَ عَلَىٰ أَمْرِ دِينِكَ»[1] انتهى.

وقوله تعالى: ﴿وذكر اسم ربه﴾ أي: وَحَّدَهُ وَصلَّى له الصلواتِ المفروضةَ وغيرَها، وقال أبو سعيد الخدري وغيره: هذه الآيةُ نزلتْ في صَبِيحَةِ يومِ الفِطْرِ[2]، فـ﴿تَزَكَّىٰ﴾: أدَّى زكاةَ الفِطْرِ، ﴿وذكرَ اسمَ ربِّهِ﴾ في طريق المُصَلَّى، وصَلَّى صلاةَ العِيد، ثم أَخْبَرَ تعالى الناسَ أنهم يؤثِرُونَ الحياةَ الدنيا، وسَبَبُ الإيثارِ حُبُّ العَاجِلِ والجهلُ ببقاءِ الآخرةِ وفَضْلِها، ورَوَّينَا في كتابِ الترمذي عن ابن مسعودٍ قال: قال رسول اللَّه ﷺ: «اسْتَحْيُوا مِنَ اللَّهِ حَقَّ الحياءِ، قَالَ: فقلنا: يَا رسولَ اللَّهِ، إِنَّا نَسْتَحِي وَالحَمْدُ للَّهِ، قَالَ: لَيْسَ ذَلِكَ، وَلٰكِنَّ الاِسْتِحْيَاءَ مِنَ اللَّهِ حَقَّ الحَيَاءِ: أَنْ تَحْفَظَ الرَّأْسَ وَمَا وَعَىٰ، وَتَحْفَظَ البَطْنَ وَمَا حَوَىٰ، وَلْتَذْكُرِ المَوْتَ وَالْبِلَىٰ، وَمَنْ أَرَادَ الآخِرَةَ تَرَكَ زِينَةَ الدُّنْيَا، فَمَنْ فَعَلَ ذَلِكَ فَقَدْ اسْتَحْيَا مِنَ اللَّهِ حَقَّ الحَيَاءِ»[3] انتهى، قال الغَزَّاليُّ: وإيثارُ الحياةِ الدنيا طَبْعٌ غالبٌ على الإنسانِ؛ ولذلك قال تعالى: ﴿بل تُؤْثِرُونَ الحيوٰة الدنيا﴾ ثمَّ بَيَّنَ سبحانه أن الشَّرَّ قَدِيمٌ في الطباعِ وأن ذلكَ مذكورٌ في الكتُبِ السالِفَة فقال: ﴿إن هذا لفي الصحف الأولى * صحف إبراهيم وموسى﴾، انتهى من «الإحياء».

---

(١) تقدم تخريجه.

(٢) ذكره ابن عطية (٥/ ٤٧٠).

(٣) أخرجه الترمذي (٤/ ٦٣٧)، كتاب «صفة القيامة» باب: (٢٤) (٢٤٥٨)، وأحمد (١/ ٣٨٧)، والحاكم (٤/ ٣٢٣)، وأبو نعيم في «الحلية» (٤/ ٢٠٩)، والشجري في «الأمالي» (٢/ ١٩٦ ـ ١٩٧)، والطبراني في «معجمه الكبير» (١٠/ ١٠٢٩٠) عن عبد اللَّه بن مسعود رضي اللَّه عنه.

قال الترمذي: هذا حديث إنما نعرفه من هذا الوجه من حديث أبان بن إسحاق عن الصباح بن محمد ا هـ.

قال المزي في «تهذيب الكمال» (٢/ ٥): قال أحمد بن محمد بن القاسم بن محرز البغدادي، عن يحيى بن معين: ليس به بأس، وقال أحمد بن عبد اللَّه العِجْلي: ثقة.

وقال أبو الفتح الأزدي: متروك ا هـ من «تهذيب الكمال»، وقال أيضاً عن الصباح بن محمد بن أبي حازم البَجليّ (١٣/ ١١٠) من «تهذيب الكمال»: روى له الترمذي حديثاً واحداً عن مرة عن ابن مسعود: «استحيوا من اللَّه حق الحياء». وقال: غريب إنما نعرفه من هذا الوجه. ا هـ.

وقال الحاكم: هذا حديث صحيح الإسناد ولم يخرجاه، ووافقه الذهبي. وللحديث شاهد من حديث الحكم بن عمير، أخرجه الطبراني (٣/ ٢٤٦)، (٣١٩٢).

قال الهيثمي في «المجمع» (١٠/ ٢٧٨): رواه الطبراني وفيه عيسى بن إبراهيم القرشي، وهو متروك.

﴿إِنَّ هَٰذَا لَفِي ٱلصُّحُفِ ٱلْأُولَىٰ ﴿١٨﴾ صُحُفِ إِبْرَٰهِيمَ وَمُوسَىٰ ﴿١٩﴾﴾

وقوله تعالى: ﴿إِنَّ هَذَا﴾ قال ابن زيد: الإشارَة بـ«هَذَا» إلى هذينِ الخبرينِ: إفْلاحِ مَنْ تَزكّى، وإيثارِ الناسِ للدنيا مَعَ فَضْلِ الآخرة عليها، وهذا هو الأرجَحُ لقرب المشارِ إليه[1]، وعن أُبيِّ بن كعب قال: كانَ رسولُ اللَّه ﷺ يقرأُ في الْوِتْرِ بـ«سبح اسم ربك الأعلى» و«قل يأيها الكافرون» و«قل هو اللَّه أحد»؛ فإذا سَلَّمَ قال: سُبْحَانَ المَلِكِ القُدُّوسِ؛ ثَلاَثَ مَرَّاتٍ يَمُدُّ صَوْتَهُ في الثَّالِثَةِ، ويَرْفَعُ، رواه أبو داود والنسائي؛ وهذا لفظه، ورَواهُ الدارقطني في سُنَنِهِ، ولفْظُه: «فَإِذَا سَلَّمَ قَالَ: سُبْحَانَ المَلِكِ الْقُدُّوسِ، ثَلاَثَ مَرَّاتٍ يَمُدُّ بِهَا صَوْتَهُ في الأَخِيرَةِ، وَيَقُولُ: رَبُّ المَلاَئِكَةِ وَالرُّوحِ»، انتهى من **«السلاح»**، قالَ النووي ورُوِّينَا في **«سُنَنِ أبي داودَ»** و**«الترمذي»** و**«النسائي»** عن علي - رضي اللَّه عنه - أنَّ النبي ﷺ كان يقول في آخر وِتْرِهِ: «اللهمَّ إني أعوذُ برضاكَ من سَخَطِكَ، وأعوذ بِمُعَافَاتِكَ مِنْ عُقُوْبَتِكَ، وأعوذ بك منكَ، لا أُحْصِي ثَنَاءً عَلَيْكَ أَنْتَ كَما أَثْنَيْتَ عَلَى نَفْسِكَ»[2] قال الترمذيُّ: حديث حسن، انتهى.

---

(١) أخرجه الطبري (١٢/ ٥٤٩)، (٣٧٠٠١)، وذكره ابن عطية (٥/ ٤٧١)، وابن كثير في **«تفسيره»** (٤/ ٥٠٢) بنحوه.

(٢) تقدم تخريجه.

تَفْسِيرُ سُورَةِ «الغَاشِيَةِ»

وَهِيَ مَكِّيَّةٌ بِإِجْمَاعٍ

بِسْمِ ٱللَّهِ ٱلرَّحْمَٰنِ ٱلرَّحِيمِ

﴿هَلْ أَتَىٰكَ حَدِيثُ ٱلْغَٰشِيَةِ ۝١ وُجُوهٌ يَوْمَئِذٍ خَٰشِعَةٌ ۝٢﴾

قال بعض المفسرين: ﴿هَلْ﴾ بمعنى «قَدْ» وقال الحُذَّاق: هي على بابها توقيفٌ فائِدتُه تَحْرِيكُ نَفْسِ السامعِ إلى تَلَقِّي الخَبَرِ، و﴿الغَاشِيَة﴾ القيامة، لأنها تَغْشَى العالَم كلَّه بهَوْلِها، والوجوهُ الخاشعةُ هي وجوهُ الكُفَّارِ وخشوعُها ذلُّها وتغييرُهَا بالعذابِ.

﴿عَامِلَةٌ نَّاصِبَةٌ ۝٣ تَصْلَىٰ نَارًا حَامِيَةً ۝٤ تُسْقَىٰ مِنْ عَيْنٍ ءَانِيَةٍ ۝٥ لَّيْسَ لَهُمْ طَعَامٌ إِلَّا مِن ضَرِيعٍ ۝٦ لَّا يُسْمِنُ وَلَا يُغْنِي مِن جُوعٍ ۝٧ وُجُوهٌ يَوْمَئِذٍ نَّاعِمَةٌ ۝٨ لِّسَعْيِهَا رَاضِيَةٌ ۝٩ فِي جَنَّةٍ عَالِيَةٍ ۝١٠﴾

وقوله سبحانه: ﴿عاملة ناصبة﴾ قال الحسن وغيره: لم تعملْ للَّهِ في الدنيا فأعْمَلَهَا وأَنْصَبَها في النارِ، والنَّصَبُ التَّعبُ[1]، وقال ابن عباس وغيره: المعنى عاملَةٌ في الدنيا ناصِبَةٌ فِيها على غير هُدًى فَلا ثَمَرَةَ لَعملِها، إلا النَّصَبُ، وخاتمتُه النارُ[2]، قالوا: والآية في القِسِّيسينَ وكلِّ مجتهدٍ في كُفْرٍ، **وقرأ** أبو بكر عن عاصم وأبو عمرو «تُصْلَى» ـ بضم التاءِ والباقونَ بفتحها[3] ـ والآنيةُ: التي قد انتَهى حرُّها كما قال تعالى ﴿وَبَيْنَ حَمِيمٍ آنٍ﴾ [الرحمٰن: ٤٤] وقال ابن زيد: آنية: حَاضِرَة[4]، والضريعُ: قال الحسن وجماعةٌ: هو الزَّقُّوم[5]، وقال ابن عباسٍ وغيرهُ: الضريعُ شَبْرَقُ النار[6]، وقال النبي ﷺ الضريعُ شَوْكٌ

---

(١) أخرجه الطبري (١٢/ ٥٥١) (٣٧٠١٠)، وذكره البغوي (٤/ ٤٧٨) بنحوه.

(٢) ذكره البغوي (٤/ ٤٧٨). وذكره ابن عطية (٥/ ٤٧٢).

(٣) ينظر: **«السبعة»** (٦٨١)، و**«الحجة»** (٦/ ٣٩٩)، و**«إعراب القراءات»** (٢/ ٤٦٩)، و**«معاني القراءات»** (٣/ ١٤٠)، و**«شرح الطيبة»** (٦/ ١٠٩)، و**«العنوان»** (٢٠)، و**«حجة القراءات»** (٧٥٩)، و**«شرح شعلة»** (٦٢٢)، و**«إتحاف»** (٢/ ٦٠٥).

(٤) أخرجه الطبري (١٢/ ٥٥٢)، (٣٧٠٢٠)، وذكره ابن عطية (٥/ ٤٧٣)، والسيوطي في **«الدر المنثور»** (٦/ ٥٧٣)، وعزاه لابن جرير، وابن أبي حاتم.

(٥) ذكره ابن عطية (٥/ ٤٧٣)، والسيوطي في **«الدر المنثور»** (٦/ ٥٧٣)، وعزاه لعبد بن حميد، وابن أبي حاتم.

(٦) أخرجه الطبري (١٢/ ٥٥٢)، (٣٧٠٢١)، وذكره البغوي (٤/ ٤٧٨)، وابن عطية (٥/ ٤٧٣)، والسيوطي في **«الدر المنثور»** (٦/ ٥٧٣)، وعزاه لعبد بن حميد عن ابن عباس.

في النارِ، * ت *: وهذا إنْ صَحَّ فلا [يُعْدَلُ] عنه، وقيل غير هذا، ولما ذَكَر تعالى وجوهَ أهلِ النار عَقَّبَ ذلك بذكرِ وجوه أهل الجنة ليبيِّنَ الفرقَ، وقولُه تعالى: ﴿لِسَعْيِهَا﴾ يريدُ لَعَمَلِهَا في الدنيا وطاعتها، والمعنى لِثَوابِ سَعْيِها؛ والتَّنْعِيمُ عليه، ووصفَ سبحانَه الجنةَ بالعُلُوِّ وذلك يصحُّ من جهة المسَافَةِ والمكانِ، ومن جهة المكانَةِ والمنزلةِ أيضاً.

﴿لَّا تَسْمَعُ فِيهَا لَٰغِيَةً ﴿١١﴾ فِيهَا عَيْنٌ جَارِيَةٌ ﴿١٢﴾ فِيهَا سُرُرٌ مَّرْفُوعَةٌ ﴿١٣﴾﴾

﴿لا تسمع فيها لاغية﴾ قيل: المعنى كلمة لاغيةٌ، وقيل جماعةٌ لاغية، أو فِئَة لاغيةٌ، واللَّغوُ سَقَطُ القَوْلِ، قال الفخر[1]: قوله تعالى: ﴿فيها سرر مرفوعة﴾ أي عاليَة في الهواء؛ وذلك لأجل أن يَرَى المؤمن إذا جلسَ عليها جميعَ ما أعطاه اللَّه تعالى في الجنةِ من النعيم والمُلْكِ، قال خارجة بن مصعب: بلغَنَا أن بعضَها فَوقَ بعضٍ فترتفعُ ما شاءَ اللَّه؛ فإذا جَاء وليُّ اللَّهِ ليجلسَ عليها تَطَامَنَتْ له فإذا استَوَى عليهَا ارْتَفَعَتْ إلى حيثُ شاءَ اللَّه سبحانه، انتهى.

﴿وَأَكْوَابٌ مَّوْضُوعَةٌ ﴿١٤﴾ وَنَمَارِقُ مَصْفُوفَةٌ ﴿١٥﴾ وَزَرَابِيُّ مَبْثُوثَةٌ ﴿١٦﴾ أَفَلَا يَنظُرُونَ إِلَى الْإِبِلِ كَيْفَ خُلِقَتْ ﴿١٧﴾ وَإِلَى السَّمَاءِ كَيْفَ رُفِعَتْ ﴿١٨﴾ وَإِلَى الْجِبَالِ كَيْفَ نُصِبَتْ ﴿١٩﴾ وَإِلَى الْأَرْضِ كَيْفَ سُطِحَتْ ﴿٢٠﴾ فَذَكِّرْ إِنَّمَا أَنتَ مُذَكِّرٌ ﴿٢١﴾ لَّسْتَ عَلَيْهِم بِمُصَيْطِرٍ ﴿٢٢﴾﴾

﴿وأكواب موضوعة﴾ أي: بِأَشْرِبتِها مُعَدَّةٌ، والنَمْرَقَةُ: الوسادةُ، والزَّرَابِيُّ: واحدها زُرْبِيَّةٌ، وهي كالطَّنَافِسِ لها خَمْلٌ؛ قاله الفراء[2]، وهي ملوَّنَاتٌ و﴿مَبْثُوثَة﴾ معناه كثيرةٌ متفرقة، ثم وقفَهم سبحانه على مواضِع العبرةِ في مخلوقاتِهِ، و﴿الإبل﴾ في هذه الآيةِ هي الجِمالُ المعروفةُ هذا قول الجمهور، وفي الجَمَلِ آياتٌ وعبر لِمَن تَأَمَّلَ،/ وكان شُرَيْحُ ٢٢٢أ القاضي يقول لأصحَابِهِ: اخْرُجُوا بنا إلى الكِنَاسَةِ، حتى ننظرَ إلى الإبل كيف خلقتْ[3]، وقال المبردُ: الإبلُ هُنَا السحابُ لأَنَّ العربَ قد تسميها بذلك، إذ تأتي أرْسَالاً كالإبل، و﴿نُصِبَتْ﴾: معناه: أُثْبِتَتْ قائِمَةً في الهواءِ، وظاهرُ الآية أنَّ الأرْضَ سَطْحٌ لا كرةٌ[4]، وهو الذي عليه أهلُ العلم، وقد تقدم الكلامُ على هذا المعنى، ثم نَفَى أن يكونَ النبي ﷺ مُصَيْطِراً على الناسِ، أي: قاهرًا جابراً لهم مع تَكَبُّرٍ مُتَسَلِّطاً عليهم.

---

(١) ينظر: «الفخر الرازي» (٣١/ ١٤٢).

(٢) ذكره البغوي (٤/ ٤٧٩)، وابن عطية (٥/ ٤٧٤).

(٣) أخرجه الطبري (١٢/ ٥٥٦)، (٣٧٠٤٤)، وذكره البغوي (٤/ ٤٨٠)، وابن عطية (٥/ ٤٧٤)، وابن كثير في «تفسيره» (٤/ ٥٠٣)، والسيوطي في «الدر المنثور» (٦/ ٥٧٥)، وعزاه لابن حميد عن شريح بنحوه.

(٤) وهو الذي تراه العين ظاهراً، ولا يخفى أن حقيقة الأرض بيضاوية.

﴿إِلَّا مَن تَوَلَّىٰ وَكَفَرَ ﴿٢٣﴾ فَيُعَذِّبُهُ ٱللَّهُ ٱلْعَذَابَ ٱلْأَكْبَرَ ﴿٢٤﴾ إِنَّ إِلَيْنَآ إِيَابَهُمْ ﴿٢٥﴾ ثُمَّ إِنَّ عَلَيْنَا حِسَابَهُم ﴿٢٦﴾﴾

وقوله تعالى: ﴿إلا من تولى وكفر﴾ قال بعض المتأولين: الاستثناءُ متصلٌ، والمعنى: إلا مَنْ تولى فإنَّكَ مُصَيْطِرٌ عليه، فالآيةُ على هذا لا نَسْخَ فيهَا، وقال آخرون: الاستثناء مُنْفَصِلٌ، والمعنى: لست عليهم بمصيطرٍ لَكِنَّ مَنْ تَولَّى وكفر فيعذبُه اللَّه، وهِي آيةُ مُوَادَعَةٍ مَنْسُوخَةٌ بالسَّيْفِ وهذا هُو القولُ الصحيحُ؛ لأنَّ السُّورَةَ مَكِّيَّةٌ والقِتَالُ إنَّما نَزَلَ بالمدينةِ * ص *: **وقرأ** زيد بن أسْلَم: «ألا من تولّى»: حرف تنبيه واستفتاح، انتهى، وقال ابن العربي في «**أحكامِه**»: روى الترمذيُّ وغيرُهُ أنَّ النبيَّ ﷺ قال: «أُمِرْتُ أَنْ أُقَاتِلَ النَّاسَ حَتَّىٰ يَقُولُوا: لاَ إِلَٰهَ إِلاَّ اللَّه، فإِذَا قَالُوهَا، عَصَمُوا مِنِّي دَمَاءَهُمْ وأَمْوَالَهُمْ إِلاَّ بِحَقِّهَا وَحِسَابُهُمْ عَلَى اللَّهِ»[1]، ثم قرأ: ﴿فذكر إنما أنت مذكر * لست عليهم بمصيطر﴾ مفسِّراً معنى الآيةِ وكاشفاً خفاءَ الخفاءِ عنها، المعنى: إذا قال الناسُ: لا إله إلا اللَّه فَلَسْتَ بمسلَّطٍ على سَرَائِرِهم وإنما عَلَيْكَ الظاهِرُ، وَكِلْ سرائرَهم إلى اللَّه تعالى، وهذا الحديثُ صحيحُ المعنى، واللَّه أعلم، انتهى، ، ﴿وإيابَهم﴾: مصدرٌ مِنْ آبَ يَؤُوبُ: إذَا رَجَعَ.

٢٢٢ ب

(١) أخرجه الطبري (١٢/ ٥٥٨)، (٣٧٠٥٧)، وذكره البغوي (٤/ ٤٨١)، وابن عطية (٥/ ٤٧٦)، والسيوطي في «**الدر المنثور**» (٦/ ٥٧٨)، وعزاه لابن جرير عن ابن عباس.

[تَفْسِيرُ] سُورَةِ «الفَجْرِ»

وَهِيَ مَكِّيَّةٌ عِنْدَ الجمْهُورِ، وَقِيلَ: مَدَنِيَّةٌ، والأَوَّلُ أَصَحُّ وأَشْهَرُ

/ بِسْمِ ٱللَّهِ ٱلرَّحْمَٰنِ ٱلرَّحِيمِ

﴿وَٱلْفَجْرِ ۝١ وَلَيَالٍ عَشْرٍ ۝٢ وَٱلشَّفْعِ وَٱلْوَتْرِ ۝٣ وَٱلَّيْلِ إِذَا يَسْرِ ۝٤﴾

الفَجْرُ هنا عند الجمهور: هو المشهورُ المعروفُ الطالِعُ كلَّ يوم، وقال ابن عباس وغيره: الفجرُ الذي أقسَم اللَّه به صلاةُ الصبحِ، وقيل غيرُ هذا. [واخْتُلِفَ في الليالي العشرِ فقيلَ: العشرُ الأُوَلُ مِنْ رمضانَ، وقيلَ: العشرُ الأواخِر منه، وقيل: عَشْرُ ذي الحجةِ، وقيل: غيرُ هذا][1] واللَّه أعلم بما أراد، فإن صحَّ عن النبي ﷺ شيءٌ في هذا صِيْرَ إليْهِ، واخْتُلِفَ في «الشَّفْعِ وَالْوتر» ما هما؟ على أقوالٍ كثيرةٍ، ورَوى عمرانُ بن حصين عن النبي ﷺ أنه قال: «هي الصلواتُ منها الشَّفْعُ ومنها الوَتْرُ»[2]، وسري الليل: هو ذهابُه وانقراضُه؛ هذا قولُ الجمهورِ، وقيل: المعنى: إذا يسري فيه.

﴿هَلْ فِي ذَٰلِكَ قَسَمٌ لِّذِي حِجْرٍ ۝٥ أَلَمْ تَرَ كَيْفَ فَعَلَ رَبُّكَ بِعَادٍ ۝٦ إِرَمَ ذَاتِ ٱلْعِمَادِ ۝٧ ٱلَّتِي لَمْ يُخْلَقْ مِثْلُهَا فِي ٱلْبِلَٰدِ ۝٨ وَثَمُودَ ٱلَّذِينَ جَابُوا۟ ٱلصَّخْرَ بِٱلْوَادِ ۝٩ وَفِرْعَوْنَ ذِي ٱلْأَوْتَادِ ۝١٠ ٱلَّذِينَ طَغَوْا۟ فِي ٱلْبِلَٰدِ ۝١١ فَأَكْثَرُوا۟ فِيهَا ٱلْفَسَادَ ۝١٢ فَصَبَّ عَلَيْهِمْ رَبُّكَ سَوْطَ عَذَابٍ ۝١٣ إِنَّ رَبَّكَ لَبِٱلْمِرْصَادِ ۝١٤﴾

﴿هل في ذلك قسم لذي حِجْرٍ﴾ أي: هل في هذه الأقسامِ مُقْنِعٌ لذي عقل؟ ثم وقَفَ تعالى عَلى مصارِعِ الأُمَمِ الخاليةِ «وعاد»: قبيلة بِلاَ خلافٍ، واختلفَ في: «إرَمِ» فقال

---

(١) سقط في: د.

(٢) أخرجه الترمذي (٥/ ٤٤٠)، كتاب «تفسير القرآن» باب: ومن سورة الفجر (٢٣٤٢)، وأحمد (٤/ ٤٣٨)، (٤/ ٤٤٢)، والطبراني (١٨/ ٢٣٢)، والحاكم (٢/ ٥٢٢).

قال الترمذي: هذا حديث غريب، لا نعرفه إلا من حديث قتادة. وقال الحاكم: هذا حديث صحيح ولم يخرجاه، ووافقه الذهبي.

مجاهدٌ: هي القبيلةُ بعَيْنِها[١]، وقال ابن إسحاق: إرم: هو أبو عادٍ كلِّها[٢]، وقال الجمهور: إرم: مدينةٌ لهم عظيمةٌ كانَتْ عَلَى وجهِ الدَّهرِ باليَمَنِ، واخْتُلِفَ في قوله تعالى: ﴿ذَاتِ العِمَادِ﴾ فمن قال: إرم مدينةٌ قال: العمادُ أَعْمِدَة الحجارةِ التي بُنِيَتْ بها، وقيلَ القُصورُ العالية، والأبراجُ يقال لها عِمَادٌ، ومَنْ قَال إرم قبيلةٌ قال: العماد إما أَعْمِدَةُ بنيانهم، وإما أَعْمِدَةُ بيوتِهم التي يَرْحَلُونَ بها؛ قاله جماعةٌ والضميرُ في ﴿مِثْلُها﴾ يعودُ إما على المدينةِ وإما على القبيلةِ.

و﴿جَابُوا الصَّخْرَ﴾ معناه: خَرَقُوه ونَحَتُوه، وكَانُوا في وادِيهم قد نَحَتُوا بيوتَهم في حجارةٍ، و﴿فِرْعَوْنَ﴾ هو فِرْعَونُ مُوسىَ، واختلِفَ في أوتادِهِ فقيل: أبنيتُه العاليةُ، وقيلَ جنودُه الذينَ بهم يُثَبِّتُ ملكَه، وقيل/ المرادُ أوتادُ أخبيةِ عساكرِهِ، وذُكِرَتْ لكثرتِها؛ قاله ابن عباس[٣]، وقال مجاهد: كان يُوتِدُ الناس بأوتادٍ حديدٍ، يَقْتلُهُم بذلك: يَضْرِبُها في أَبْدَانِهِمْ حَتَّى تنفُذَ إلى الأرضِ[٤]، وقيلَ: غيرُ هذا، والصَّبُّ مستعملٌ في السوطِ وإنما خُصَّ السوطُ بأنْ يُسْتَعَارَ للعذابِ؛ لأنه يقتضِي من التَّكْرارِ والتَّرْداد ما لا يقتضيه السيفُ، ولاَ غيرُه وقال بعض اللُّغويينَ: السَّوْطُ هنا مصدرٌ من سَاطَ يَسُوطُ إذَا خَلَطَ فكأنه قال خَلْطُ عَذَابٍ.

١٢٢٣أ

* ص *: قال ابن الأنباري: ﴿إن ربك لبالمرصاد﴾ هُو جوابُ القَسَمِ، وقيل: محذوفٌ، وقيل: الجوابُ: ﴿هل في ذَلِكَ﴾ و﴿هَلْ﴾ بمعنى «إنَّ» وليس بشيء، انتهى، و﴿المِرْصَادُ﴾ والمَرْصَدُ: مَوْضِعُ الرَّصْدِ، قاله بعض اللغويين، أي: أَنَّه تعالى عنْدَ لسانِ كل قائلٍ ومَرْصَدٍ لكلِّ فاعلٍ، وإذا عَلِمَ العبدُ أَنَّ مولاه له بالمرصادِ ودَامَتْ مراقبتُه في الفؤادِ، حَضَره الخوفُ والحذر لا محالةَ، ﴿وَاعْلَمُوا أَنَّ اللَّهَ يَعْلَمُ مَا فِي أَنْفُسِكُمْ فَاحْذَرُوهُ﴾ [البقرة: ٢٣٥] قال أبو حامد في «الإحياء»: وبحسبِ معرفةِ العبد بِعيوبِ نفسهِ، ومعرفتهِ بجلالِ ربه وتعالِيه واستغنائِه، وأنه لا يُسْأَلُ عما يفعلُ؛ تَكُونُ قوةُ خوفِه، فأخوفُ الناسِ لربه أعرفُهم بنفسِهِ وبربهِ، ولذا قَال ﷺ: «أنا أخوفُكم للَّه»، ولذلكَ قال تعالى: ﴿إِنَّمَا يَخْشَى اللَّهَ مِنْ عِبَادِهِ الْعُلَمَاءُ﴾ [فاطر: ٢٨] ثم إذا كَمُلَتِ المعرفةُ أورثتِ الخوفَ واحتراقَ القلبِ، ثم

---

(١) ذكره ابن عطية (٥/ ٤٧٧).

(٢) أخرجه الطبري (١٢/ ٥٦٧)، (٣٧١٣٠)، وذكره البغوي (٤/ ٤٨٢)، وابن عطية (٥/ ٤٧٧)، وابن كثير في «تفسيره» (٤/ ٥٠٧)، والسيوطي في «الدر المنثور» (٦/ ٥٨٣)، وعزاه لابن المنذر عن السدي.

(٣) ذكره ابن عطية (٥/ ٤٧٨).

(٤) أخرجه الطبري (١٢/ ٥٧٠)، (٣٧١٥٠)، وذكره ابن عطية (٥/ ٤٧٨)، وابن كثير في «تفسيره» (٤/ ٥٠٨) بنحوه.

يُفِيضُ أَثَرُ الحُرْقَةِ من القلبِ على البَدَنِ فَتَنْقَمِعُ الشهواتُ، وتحترقُ بالخوفِ، ويحصُلُ في القلب الذبولُ والخشوعُ والذِّلَّةُ والاستكانةُ، ويصيرُ العبدُ مستوعبَ الهَمِّ بخوفِه والنظرِ في خطرِ/ عاقبتِه؛ فلا يتفرغُ لغيرِه، ولا يكونُ له شُغْل إلا المراقَبَة والمحاسبَة والمجاهدَة ٢٢٣ ب والضِّنَّة بالأنفَاسِ واللحظاتِ، ومؤاخَذَة النفسِ في الخَطَراتِ والخُطُواتِ والكلماتِ، ثم قال: واعْلَمْ أنه لاَ تَنْقَمِعُ الشهواتُ بشيءٍ كما تنقمع بنَارِ الخَوْفِ، انتهى.

﴿فَأَمَّا ٱلْإِنسَٰنُ إِذَا مَا ٱبْتَلَىٰهُ رَبُّهُۥ فَأَكْرَمَهُۥ وَنَعَّمَهُۥ فَيَقُولُ رَبِّىٓ أَكْرَمَنِ ﴿١٥﴾ وَأَمَّآ إِذَا مَا ٱبْتَلَىٰهُ فَقَدَرَ عَلَيْهِ رِزْقَهُۥ فَيَقُولُ رَبِّىٓ أَهَٰنَنِ ﴿١٦﴾ كَلَّا ۖ بَل لَّا تُكْرِمُونَ ٱلْيَتِيمَ ﴿١٧﴾ وَلَا تَحَٰٓضُّونَ عَلَىٰ طَعَامِ ٱلْمِسْكِينِ ﴿١٨﴾ وَتَأْكُلُونَ ٱلتُّرَاثَ أَكْلًا لَّمًّا ﴿١٩﴾ وَتُحِبُّونَ ٱلْمَالَ حُبًّا جَمًّا ﴿٢٠﴾ كَلَّآ ۖ إِذَا دُكَّتِ ٱلْأَرْضُ دَكًّا دَكًّا ﴿٢١﴾﴾

وقوله سبحانه: ﴿فأما الإنسان إذا ما ابتلاه ربه...﴾ الآية، ذَكَرَ تَعالى في هذهِ الآيةِ ما كانتْ قريشٌ تقولُهُ وتستدلُّ به على إكرامِ اللَّه وإهانَتِهِ لعبدِهِ، وجَاءَ هذا التوبيخُ في الآيةِ لجنس الإنسان، إذ قد يقعُ بعضُ المؤمنينَ في شيء من هذا المَنْزَع، و﴿ابْتَلاَهُ﴾ معناه: اخْتَبَرَهُ، و﴿نَعَّمَه﴾ أي جَعَلَهُ ذَا نِعْمَةٍ.

و«قَدَرَ» بتخفيفِ الدال بمعنى: ضَيَّقَ، ثم قال تعالى: ﴿كَلاَّ﴾ ردّاً على قولِهم ومعتقدهم، أي: ليس إكرامُ اللَّهِ تعالى وإهانتُه كذلِكَ، وإنما ذلك ابتلاءٌ فَحَقٌّ من ابْتُلِيَ بالغنى أن يشكرَ ويطيعَ، ومَنْ ابْتُلِيَ بالفَقْرِ أن يشكرَ ويصبرَ، وأما إكرامُ اللَّه فهو بالتقوى وإهانَتُهُ فبالمعصيةِ، و﴿طَعَام﴾ في هذهِ الآيةِ بمعْنَى: إطعام، ثم عدَّدَ عليهم جِدَّهم في أكل التراثِ، لأنهم كانوا لا يُورِّثُونَ النِّسَاءَ ولاَ صغارَ الأولادِ، وإنما كان يأْخُذُ المالَ مَنْ يقاتِلُ ويَحْمِي الحَوْزَةَ، و«اللَّمُّ» الجَمْعُ واللَّفُّ، قال الحسن: هو أَن يأْخُذَ في الميراثِ حظَّه وحظَّ غيرِه[1]، والجَمُّ الكثيرُ الشديدُ؛ ومنه قول الشاعر: [الرجز]

إِنْ تَغْفِرِ اللَّهُمَّ تَغْفِرْ جَمّا وَأَيُّ عَبْدٍ لَكَ لاَ أَلَمَّا[2]

ومنه الجَمُّ من الناس، ودَكُّ الأَرْضِ تسويتُها.

﴿وَجَآءَ رَبُّكَ وَٱلْمَلَكُ صَفًّا صَفًّا ﴿٢٢﴾ وَجِاْىٓءَ يَوْمَئِذٍۭ بِجَهَنَّمَ ۚ يَوْمَئِذٍ يَتَذَكَّرُ ٱلْإِنسَٰنُ وَأَنَّىٰ لَهُ ٱلذِّكْرَىٰ ﴿٢٣﴾﴾

---

(١) أخرجه الطبري (١٢/ ٥٧٤)، (٣٧١٧١)، وذكره ابن عطية (٥/ ٤٨٠)، والسيوطي في «الدر المنثور» (٤/ ٥٨٦)، وعزاه لعبد بن حميد، وابن جرير عن الحسن بنحوه.

(٢) تقدم.

وقوله تعالى: ﴿وَجَاءَ رَبُّكَ﴾ معناه جَاءَ أَمرُهُ وقضاؤه، وقال منذرُ بنُ سعيد: معناه ظهورُه للخَلْقِ، هنالك؛ ليس مجيءَ نَقْلةٍ وكذلك مجيءُ الصاخَّةِ، ومجِيء الطامةِ[1]، والمَلَكُ اسم جنس يريد به جميعَ الملائِكة، و﴿صَفًّا﴾/ أي صُفُوفاً حولَ الأَرْضِ يوم القيامة على ما تقدم في غير هذا الموضع، و﴿جِيءَ يَوْمَئِذٍ بِجَهَنَّمَ﴾ رُوِيَ في قوله تعالى: ﴿وجيء يومئذ بجهنم﴾ بأنها تساقُ إلى المحشر بسبعينَ ألفِ زمَامٍ يُمْسِكُ كلَّ زِمَامٍ سَبْعُونَ ألفَ مَلَكٍ، فيخرجُ منها عُنُقٌ فينتقي الجبابرةَ من الكفارِ، في حديثٍ طويلٍ باختلافٍ ألفاظ. ٢٢٤أ

وقوله تعالى: ﴿يومئذ يتذكر الإنسان﴾ معناه: يتذكر عصيانَه وما فاتَه من العمل الصالحِ، وقال الثعلبي: «يومئذ يتذكر الإنسان» أي يتَّعِظُ ويتوبُ، «وأنى له الذكرى»، انتهى.

﴿يَقُولُ يَٰلَيْتَنِي قَدَّمْتُ لِحَيَاتِي ﴿٢٤﴾ فَيَوْمَئِذٍ لَّا يُعَذِّبُ عَذَابَهُۥٓ أَحَدٌ ﴿٢٥﴾ وَلَا يُوثِقُ وَثَاقَهُۥٓ أَحَدٌ ﴿٢٦﴾ يَٰٓأَيَّتُهَا ٱلنَّفْسُ ٱلْمُطْمَئِنَّةُ ﴿٢٧﴾ ٱرْجِعِىٓ إِلَىٰ رَبِّكِ رَاضِيَةً مَّرْضِيَّةً ﴿٢٨﴾ فَٱدْخُلِى فِى عِبَٰدِى ﴿٢٩﴾ وَٱدْخُلِى جَنَّتِى ﴿٣٠﴾﴾

وقوله: ﴿يا ليتني قدمت لحياتي﴾ قال الجمهور: معناه لحياتي الباقيةِ يريدُ في الآخِرَةِ.

﴿فيومئذ لا يعذب عذابه أحد﴾ أي لا يعذِّبُ كَعَذَابِ اللَّه أحَدٌ في الدنيا، ولا يُوثِقُ كَوَثَاقِه أحَد، ويحتمل المعنى أنَّ اللَّهَ تعالى لا يَكِلُ عذابَ الكافرِ يومئذ إلى أحد، وقرأ الكسائيُّ ـ بفتح الذالِ والثاءِ[2] ـ أي: لا يعذَّبُ كعذَابِ الكافر أحَدٌ مِنَ الناسِ، ثم عقَّبَ تعالى بذكر نفوس المؤمنينَ وحالهم فقال: ﴿يأَيتها النفس المطمئنة﴾ الآية، والمطمئنةُ معناه: الموقِنَةُ غايةَ اليَقِينِ، ألا تَرى قَوْلَ إبراهيمَ ـ عليه السلام ـ ﴿ولَكِنْ لِيَطْمَئِنَّ قَلْبِي﴾ [البقرة: ٢٦٠] فهي درجةٌ زائدةٌ على الإيمانِ، واخْتُلِفَ في هذا النداءِ: متى يقع؟ فقال جماعة: عند خروجِ رُوح المؤمِن، ورُوِي في ذلك حديثٌ، و﴿في عِبَادِي﴾ أي: في عِدَاد عِبَادي الصالحينَ، وقال قوم: النداءُ عند قيام الأجْسَادِ من القبور، فقولُه: ﴿ٱرْجِعِي إِلَىٰ رَبِّكِ﴾ معناه بالبعثِ، و«ادْخُلِي في عِبَادي» أي في الأجْسَادِ، وقيل: النداءُ هو الآنَ

---

(١) ذكره ابن عطية (٥/ ٤٨١).

(٢) ينظر: «السبعة» (٦٨٥)، و«الحجة» (٦/ ٤١١)، و«إعراب القراءات» (٢/ ٤٨٠)، و«معاني القراءات» (٣/ ١٤٥)، و«شرح الطيبة» (٦/ ١١١)، و«العنوان» (٢٠٩)، و«حجة القراءات» (٧٦٣)، و«شرح شعلة» (٦٢٤)، و«إتحاف» (٢/ ٦٠٩).

للمؤمنينَ، وقال آخرونَ: هذا النداء إنما هو في المَوْقِفِ عندما يُنْطَلَقُ بأهل النار إلى النار.
* ت *: ولا مانِع/ أن يكونَ النداءُ في جميعِ هذه المواطِنِ، ولما تكلَّمَ ابن عطاء اللَّه في ٢٢٤ ب
مراعاة أحوال النفس قال: رُبَّ صاحبِ وِرْدٍ عَطَّلَه عن وِرْدِهِ والحضورِ فيه مع ربه هَمُّ التدبيرِ في المعيشةِ وغيرها من مصالحِ النفسِ، وأنواع وَسَاوِسِ الشيطان في التدبيرِ لا تَنْحَصِرُ، ومتى أعطاكَ اللَّه سُبحانه الفَهْمَ عنه عرَّفَكَ كَيْفَ تَصْنَع، فَأَيُّ عبدٍ توفَّر عقلُه واتَّسَعَ نورُه نزلت عليه السكينةُ من ربّه فسكنَتْ نفسُهُ عن الاضْطِرَابِ، وَوَثِقَتْ بِوَلِيِّ الأسبابِ، فكانت مطمئنةً، أي: خامِدَةً ساكنةً مستسلمةً لأحكامِ اللَّهِ ثابتةً لأقدارِهِ وممدودةً بتأييدِه وأنوارِه، فاطمأنَّتْ لمولاَها؛ لعلمِها بأنه يَرَاهَا: ﴿أَوَلَمْ يَكْفِ بِرَبِّكَ أَنَّهُ عَلَى كُلِّ شَيْءٍ شَهِيدٌ﴾ [فصلت: ٥٣] فاستحَقَّتْ أنْ يقالُ لها: ﴿يَأَيتها النفس المطمئنة * ارجعي إلى ربك راضية مرضية﴾ وفي الآية خصائصُ عظيمةٌ لَها مِنْها ترفيعُ شأنِها بتَكْنِيَتِها ومَدْحِها بالطُّمْأنينَةِ ثَنَاءً منه سبحانه عليها بالاستسلام إليه والتوكلِ عليه، والمطمئنُّ المنخفضُ من الأرضِ، فلما انخفضتْ بتَواضُعِهَا وانكسارِها؛ أثْنَى عليها مولاَها، ومنها قوله: ﴿رَاضِيَةً﴾ أي: عن اللَّهِ في الدنيا بأحكامِه، و﴿مَرْضِيَّةً﴾ في الآخرةِ بِجُودِهِ وإنعامِه، وفي ذلك إشارةٌ للعَبْدِ أنَه لا يَحْصُل له أنْ يكونَ مَرْضِيًّا عند اللَّه في الآخرةِ حتى يكونَ راضِياً عن اللَّهِ في الدنيا، انتهى من «**التنوير**».

[تَفسِيرُ] سُورَةِ «البَلَدِ»

وَهِيَ مَكِّيَّةٌ في قَوْلِ الجُمْهُورِ وَقِيلَ مَدَنِيَّةٌ

بِسْمِ ٱللَّهِ ٱلرَّحْمَٰنِ ٱلرَّحِيمِ

﴿لَآ أُقْسِمُ بِهَٰذَا ٱلْبَلَدِ ۝١ وَأَنتَ حِلٌّۢ بِهَٰذَا ٱلْبَلَدِ ۝٢﴾

١٢٢٥أ قوله تعالى: ﴿لا أقسم بهذا البلد﴾ الكلامُ في لا تقدم في/ ﴿لَآ أُقْسِمُ﴾ [القيامة: ١] والبَلَدُ هو: «مكة».

وقوله تعالى: ﴿وأنتَ حِلٌّ﴾ قال ابن عباس وجماعة: معناه وأنت حَلالٌ بهذا البلد، يحلُّ لك فيه قَتْلُ من شئتَ، وكان هذا يومُ فَتْحِ مكة، وعلى هذا يتركبُ قولُ مَنْ قال: السورة مدنية نَزَلَتْ عَامَ الفتح[1]، وقال آخرون: المعنى وأنتَ حَالٌّ ساكنٌ بهذا البلد.

﴿وَوَالِدٍ وَمَا وَلَدَ ۝٣ لَقَدْ خَلَقْنَا ٱلْإِنسَٰنَ فِى كَبَدٍ ۝٤ أَيَحْسَبُ أَن لَّن يَقْدِرَ عَلَيْهِ أَحَدٌ ۝٥ يَقُولُ أَهْلَكْتُ مَالًا لُّبَدًا ۝٦ أَيَحْسَبُ أَن لَّمْ يَرَهُۥٓ أَحَدٌ ۝٧ أَلَمْ نَجْعَل لَّهُۥ عَيْنَيْنِ ۝٨ وَلِسَانًا وَشَفَتَيْنِ ۝٩ وَهَدَيْنَٰهُ ٱلنَّجْدَيْنِ ۝١٠﴾

وقوله تعالى: ﴿ووالد وما ولد﴾ قال مجاهد: هو آدم وجميع ولدِهِ[2]، وقال ابن عباس: ما معناه أنّ الوالدَ والولدَ هنا على العمُوم فهي أسماء جِنْسٍ يَدْخل فيها جميعُ الحيوانِ[3]، والقَسَمُ واقع على قوله: ﴿لقد خلقنا الإنسان في كبد﴾ قال الجمهور: الإنْسَانُ اسم جنسٍ والكَبَدُ المشقةُ والمكَابَدَةُ، أي: يُكَابِد أمرَ الدنيا والآخرة، ورُوِيَ: أَن سببَ نزولِ هذه الآية رَجُلٌ من قريشٍ يقال له أبو الأَشَدِّ، وقيل نزلتْ في عمرو بن عبد ود،

---

(١) أخرجه الطبري (١٢/ ٥٨٥)، (٣٧٢٣١)، وذكره ابن عطية (٥/ ٤٨٣)، وابن كثير في «تفسيره» (٤/ ٥١١)، والسيوطي في «الدر المنثور»، وعزاه للحاكم وصححه من طريق مجاهد عن ابن عباس بنحوه.

(٢) أخرجه الطبري (١٢/ ٥٨٦)، (٣٧٢٤٨)، وذكره ابن عطية (٥/ ٤٨٣)، وابن كثير في «تفسيره» (٤/ ٥١١)، والسيوطي في «الدر المنثور» (٦/ ٥٩٣)، وعزاه للفريابي، وعبد بن حميد، وابن جرير، وابن المنذر، وابن أبي حاتم عن مجاهد.

(٣) أخرجه الطبري (١٢/ ٥٨٦)، (٣٧٢٤٧)، وذكره ابن عطية (٥/ ٤٨٣).

وقال: مقاتل: نَزَلَتْ في الحارثِ بن عامر بن نوفل؛ أذنبَ فاستفتى النبي ﷺ فَأَمَرَهُ بِالكَفَّارَةِ، فَقَالَ: لَقَدْ أَهْلَكْتُ مَالاً في الكفارات وَالنفَقَاتِ، مُذْ تَبِعْتُ مُحَمَّداً، وَكَانَ كُلُّ وَاحِدٍ مِنْهُمْ قد ادَّعَىٰ أَنَّهُ أَنْفَقَ مَالاً كَثِيراً عَلَىٰ إِفْسَادِ أَمْرِ النَّبِيِّ ﷺ أَوْ في الكَفَّارَاتِ عَلَىٰ مَا تَقَدَّمَ.

وقوله: ﴿أَهْلَكْتُ مَالاً لُبَداً﴾ أي: أنفقتُ مالاً كثيراً، ومن قال: أن المرادَ اسمُ الجِنْسِ غيرُ معينٍ، جَعَلَ قولَه: ﴿أيحسب أن لم يره أحد﴾ بمعنى: أيظُنُّ الإنسانُ أن لَيس عليه حفظةٌ يرون أعمالَه ويُحصونَها؛ إلى يوم الجزاء، قال السهيلي: وهذه الآيةُ وإن نزلتْ في أبي الأشد فإن الألفَ واللامَ في الإنسان للجنسِ، فيشتركُ مَعَهُ في الخِطابِ كلّ من ظن ظنه وفعل مثلَ فِعْلِه/ وعلى هذا أكثرُ القُرْآنَ، يَنْزِل في السَّبَبِ الخاصِّ بلفظِ عام يتناولُ ٢٢٥ ب
المَعْنَى العام انتهى، وخرَّج مسلم عن أبي برزة قَال: قال رسولُ اللَّه ﷺ: لاَ تَزُولُ قَدَمَا العَبْدِ يَوْمَ القِيَامَةِ حَتَّىٰ يُسْأَلَ عَنْ أَرْبَعٍ: عَنْ عُمْرِه فِيمَا أَفْنَاهُ، وَعَنْ جَسَدِهِ فِيمَا أَبْلاَهُ، وَعَنْ عِلْمِهِ مَاذَا عَمِلَ به، وَعَنْ مَالِهِ، مِنْ أَيْنَ اكْتَسَبَهُ وَفِيمَ أَنْفَقَهُ»[(١)]، وخرَّجه أيضاً الترمذيُّ وقال فيه: حديثٌ حسنٌ صحيحٌ[(٢)]، انتهى، **وقرأ** الجمهور[(٣)]: ﴿لُبَداً﴾ أي: كثيراً متلبِّداً بعضُه فوقَ بعضٍ، ثم عدَّدَ تعالى علَى الإنسانِ نَعَمَه في جوارِحه، و﴿النَّجْدَيْنِ﴾: قال ابن عباس والناسُ: هما طريقَا الخَيْرِ والشرِّ، أي: عَرَضْنَا عليه طريقَهما، وليستِ الهداية هنا بمعنى الإرْشَادِ[(٤)]، وقال الضحاكُ: النَّجْدَانِ ثَدْيَا الأُمِّ، وهذا مثالٌ، والنجْدُ: الطريقُ المرتفعُ[(٥)].

---

(١) أخرجه الدارمي في «سننه» (١/ ١٣٥)، والبيهقي في «شعب الإيمان» (٢/ ٢٨٦) (١٧٨٥).
قال الهيثمي في «مجمع الزوائد» (١٠/ ٣٤٩): رواه الطبراني والبزار بنحوه ورجال الطبراني رجال «الصحيح» غير صامت بن معاذ، وعدي بن عدي الكندي وهما ثقتان.

(٢) أخرجه الترمذي (٤/ ٦١٢)، كتاب «صفة القيامة» باب: في القيامة (٢٤١٦)، والبيهقي في «شعب الإيمان» (٢/ ٢٧٦)، (١٧٨٤) عن عبد اللَّه بن مسعود رضي اللَّه عنه.
قال الترمذي: هذا حديث غريب لا نعرفه من حديث ابن مسعود عن النبي ﷺ إلا من حديث الحسين بن قيس، وحسين بن قيس يضعف في الحديث من قبل حفظه.
وفي الباب عن أبي برزة رضي اللَّه عنه: أخرجه الترمذي (٤/ ٦١٢)، كتاب «صفة القيامة» باب: في القيامة (٢٤١٧)، وأبو نعيم في «حلية الأولياء» (١٠/ ٢٣٢)، وأبو يعلى (١٣/ ٤٢٨)، (٧٤٣٤).

(٣) ينظر: «المحرر الوجيز» (٥/ ٤٨٤)، و«البحر المحيط» (٨/ ٤٧٠)، و«الدر المصون» (٦/ ٥٢٥).

(٤) أخرجه الطبري (١٢/ ٥٩١)، (٣٧٢٩٣)، وذكره ابن عطية (٥/ ٤٨٤)، وابن كثير في «تفسيره» (٤/ ٥١٢) بنحوه.

(٥) أخرجه الطبري (١٢/ ٥٩١) (٣٧٣٠٧)، وذكره البغوي (٤/ ٤٨٩)، وابن عطية (٥/ ٤٨٤)، والسيوطي في «الدر المنثور» (٦/ ٥٩٥)، وعزاه لعبد الرزاق، وعبد بن حميد، وابن أبي حاتم من طرق عن ابن عباس رضي اللَّه عنه.

﴿فَلَا ٱقْتَحَمَ ٱلْعَقَبَةَ ﴿١١﴾ وَمَآ أَدْرَىٰكَ مَا ٱلْعَقَبَةُ ﴿١٢﴾ فَكُّ رَقَبَةٍ ﴿١٣﴾ أَوْ إِطْعَٰمٌ فِى يَوْمٍ ذِى مَسْغَبَةٍ ﴿١٤﴾ يَتِيمًا ذَا مَقْرَبَةٍ ﴿١٥﴾ أَوْ مِسْكِينًا ذَا مَتْرَبَةٍ ﴿١٦﴾﴾

وقوله تعالى: ﴿فلا أقتحم العقبة﴾ الآية، قولهُ «فَلاَ» هو عند الجمهورِ تحضيضٌ بمعنى: ألا أقتحم، والعقبةُ في هذه الآيةِ عَلى عُرْفِ كلامِ العَرَبِ استعارةٌ لهذا العمل الشاقِّ على النفسِ، من حيثُ هو بذلُ مالٍ، تشبيهٌ بعقبةِ الجَبَلِ، و﴿اقْتَحَمَ﴾: معناه: دَخَلَهَا وجَاوَزَها بسرعةٍ وضَغْط وشدة، ثم عَظَّم تعالى أمر العقبةِ في النفوس بقولهِ: ﴿وما أدراك ما العقبة﴾ ثمَّ فَسَر اقتحَامَ العقبةِ بقوله: ﴿فك رقبة﴾ الآية، وهذا على قراءةِ مَنْ قرأ: ﴿فَكُّ رَقَبَةٍ﴾ بالرفع على المَصْدَرِ وأما من قرأ: «فَكَّ رَقَبَةً أَوْ أَطْعَمَ» عَلَى الفعلِ، ونَصَبَ الرقبةَ، وهي قراءةُ أَبي عمرٍو[1]، فليسَ يحتاجُ أن يُقَدَّرَ: وما أدرَاكَ ما اقتحامٌ بلْ يكونُ التعظيمُ للعقَبةِ نَفْسِها ويجيءُ ﴿فَكُّ﴾ بَدَلاً من ﴿اقتحمَ﴾ ومبيِّناً لَه، وفَكُّ الرقَبةِ هو عَتْقُها من رِبْقَةِ الأسرِ أو الرِّقّ، وفي الحديث/ عن النبي ﷺ: «مَنْ أَعْتَقَ نَسَمَةً مؤمِنَةً أَعْتَقَ اللَّهُ بِكُلِّ عُضْوٍ مِنْهَا عُضْواً مِنْهُ مِنَ النَّارِ»[2]، والمسْغَبَةُ: المجاعَةُ، والساغِبُ: الجائعُ و﴿ذَا مَقْرَبَةٍ﴾: معناه: ذَا قَرَابَةٍ؛ لتجتمعَ الصدقةُ والصلة، و﴿ذا متربةً﴾: معناه: مُدْقَعاً قَدْ لَصِقَ بالترابِ وهذا ينْحو إلى أنّ المسكينَ أَشَدُّ فاقةً مِنَ الفقيرِ، قال سفيانُ: هم المَطْرُوحُونَ على ظهرِ الطريقِ قُعُوداً على الترابِ لا بُيُوتَ لهم[3]، وقال ابن عباس: هو الذي يَخْرُجُ من بيته ثم يَقْلِبُ وجهَه إلى بيته مستيقناً أنه ليسَ فيه إلا التراب[4]. ١٢٢٦أ

﴿ثُمَّ كَانَ مِنَ ٱلَّذِينَ ءَامَنُوا۟ وَتَوَاصَوْا۟ بِٱلصَّبْرِ وَتَوَاصَوْا۟ بِٱلْمَرْحَمَةِ ﴿١٧﴾ أُو۟لَٰٓئِكَ أَصْحَٰبُ ٱلْمَيْمَنَةِ ﴿١٨﴾ وَٱلَّذِينَ كَفَرُوا۟ بِـَٔايَٰتِنَا هُمْ أَصْحَٰبُ ٱلْمَشْـَٔمَةِ ﴿١٩﴾ عَلَيْهِمْ نَارٌ مُّؤْصَدَةٌ ﴿٢٠﴾﴾

وقوله تعالى: ﴿ثُمَّ كَانَ﴾ معطوفٌ على قوله: ﴿أَقْتَحَمَ﴾ والمعنى: ثم كان وقتَ اقتحامِه العقبةَ من الذين آمنوا.

---

(١) وهي قراءة ابن كثير والكسائي.
ينظر: «السبعة» (٦٨٦)، و«الحجة» (٦/ ٤١٣)، و«معاني القراءات» (٣/ ١٤٧)، و«شرح الطيبة» (٦/ ١١٤)، و«العنوان» (٢١٠)، و«حجة القراءات» (٧٦)، و«شرح شعلة» (٦٢٤)، و«إتحاف» (٢/ ٦١٠).

(٢) تقدم تخريجه.

(٣) أخرجه الطبري (١٢/ ٥٩٦)، (٣٧٣٤٤) عن ابن عباس، وذكره ابن عطية (٥/ ٤٨٦)، والسيوطي في «الدر المنثور» (٦/ ٥٩٧)، وعزاه للفريابي، وسعيد بن منصور، وعبد بن حميد، وابن جرير، وابن المنذر، وابن أبي حاتم، والحاكم عن ابن عباس رضي اللّه عنهما.

(٤) أخرجه الطبري (١٢/ ٥٩٦)، (٣٧٣٤٥)، وذكره ابن عطية (٥/ ٤٨٦)، والسيوطي في «الدر المنثور» (٦/ ٥٩٨)، وعزاه لابن جرير، وابن المنذر عن ابن عباس رضي اللّه عنهما.

وقوله تعالى: ﴿وتَوَاصَوْا بالصَّبْرِ﴾ معناه: على طاعةِ اللَّهِ وبلائِه وقضائِه وعن الشهواتِ والمعاصِي، و﴿المَرْحَمَةُ﴾ قال ابن عباس: كلُّ ما يؤَدِّي إلى رحمةِ اللَّهِ تعالى[1]، وقال آخرون: هو التراحمُ والتعاطُفُ بينَ الناسِ، وفي ذلك قِوَامُ الناس؛ ولو لم يتراحموا جُمْلَةً لَهَلَكُوا، وَ﴿المَيْمَنَةَ﴾، فيما رُوِيَ عن يمينِ العرشِ وهو موضِع الجنَّةِ، ومكانُ المرحومِينَ من الناس، و﴿المشأَمَةَ﴾: الجانب الأشْأَمُ وهُو الأَيْسَرُ؛ وفيه جهنَّم؛ وهو طريقُ المعذبينَ، و﴿مُؤْصَدَة﴾ معْناه: مُطْبَقَة مغلقة.

(١) ذكره ابن عطية (٥/٤٨٦).

[تَفْسِيرُ] سُورَةِ «الشَّمْسِ»

وَهِيَ مَكِّيَّةٌ

بِسْمِ ٱللَّهِ ٱلرَّحْمَٰنِ ٱلرَّحِيمِ

﴿وَٱلشَّمْسِ وَضُحَىٰهَا ۝١ وَٱلْقَمَرِ إِذَا تَلَىٰهَا ۝٢﴾

أَقْسَمَ اللَّهُ تعالى بالشمسِ: إما على التنبيهِ منها على الاعتبارِ المؤدِّي إلى معرفةِ اللَّهِ تعالى، وإما على تقديرِ ورَبِّ الشمسِ، والضُّحَى ـ بالضم والقصرِ ـ: ارتفاعُ ضوء الشمسِ وإشراقُه، قاله مجاهد[1] وقال مقاتل: ﴿ضحاهَا﴾ حَرُّها كقوله في طه: ﴿ولا تَضْحَى﴾ [طه: ١١٩]، والضَّحَاءُ ـ بفتح/ الضادِ والمَدِّ ـ: ما فَوْقَ ذلك إلى الزَّوالِ، والقَمَرُ يَتلو الشمسَ من أول الشَّهرِ إلى نصفِه في الغروبِ تغربُ هي ثم يغربُ هو، ويتلُوها في النصفِ الآخر بنحو آخرَ وهو أن تغربَ هي فيطلع هو[2]، وقَال الحسنُ: ﴿تلاها﴾ معناه تَبعها دَأْباً في كل وقت لأنَّه يستضيءُ منها فهو يتلوها لذلك[3]، وقال الزجاج وغيره: تلاها في المنزلةِ من الضياءِ والقَدْرِ: لأنَّه ليس في الكواكبِ شيءٌ يتلو الشمسَ في هذا المعنى غيرُ القمرِ. ٢٢٦ ب

﴿وَٱلنَّهَارِ إِذَا جَلَّىٰهَا ۝٣ وَٱلَّيْلِ إِذَا يَغْشَىٰهَا ۝٤ وَٱلسَّمَآءِ وَمَا بَنَىٰهَا ۝٥ وَٱلْأَرْضِ وَمَا طَحَىٰهَا ۝٦ وَنَفْسٍ وَمَا سَوَّىٰهَا ۝٧﴾

وقولهُ: ﴿والنَّهَارِ﴾ ظاهرُ هذهِ السورةِ والتي بعدَها أن النَّهارَ من طلوعِ الشمسِ، وكذلك قال الزجاج في كتاب «الأنواء» وغيرُه، واليوم من طلوعِ الفجر، ولا يُخْتَلَفُ أَنَّ نِهَايَتَهُمَا مَغِيبُ الشَّمْسِ، والضمير في ﴿جلاها﴾ يحتملُ أنْ يعودَ على الشمسِ، ويحتملُ أَنْ

---

(١) أخرجه الطبري (١٢/ ٥٩٩)، (٣٧٣٥٨)، وذكره البغوي (٤/ ٤٩١)، وابن عطية (٥/ ٤٨٧)، وابن كثير في «تفسيره» (٤/ ٥١٥)، والسيوطي في «الدر المنثور» (٦/ ٥٩٨)، وعزاه للحاكم وصححه من طريق مجاهد عن ابن عباس بنحوه.

(٢) ذكره البغوي (٤/ ٤٩١)، وابن عطية (٥/ ٤٨٧).

(٣) أخرجه الطبري (١٢/ ٦٠٠) عن مجاهد برقم: (٣٧٣٦٠)، وذكره ابن عطية (٥/ ٤٨٧)، والسيوطي في «الدر المنثور» (٦/ ٦٠٠)، وعزاه لابن أبي حاتم من طريق عكرمة عن ابن عباس.

يعودَ على الأَرْضِ، أو على الظُّلْمَةِ، وإنْ كان لم يَجْرِ لذلك ذِكْرٌ، فالمعنَى يقتضيه؛ قاله الزجاج، و«جَلَّى» معناه كَشَفَ وضَوَى والفاعل بـ«جَلَّى» على هذه التأويلاتِ النهارُ، ويحتمل أن يكونَ الفاعلَ اللَّهُ تعالى، كأنّه قال: والنهارِ، إذ جَلَّى اللَّهُ الشمسَ، فأقْسَمَ بالنهار في أكملِ حالاتِه، و«يغْشَى» معناه: يُغَطِّي، والضميرُ للشمسِ على تجوُّزٍ في المعْنَى أو للأَرض.

وقوله تعالى: ﴿وما بَنَاهَا﴾ وكلُّ ما بعدَه من نظائرِه في السورةِ يحتملُ أَن تَكُوْنَ «ما» فيه بمعنى الذي قاله أبو عبيدة، أي: ومَنْ بَناهَا، وهو قولُ الحسن ومجاهد، فيجيءُ القسمُ باللَّه تعالى[1]، ويحتملُ أَنْ تَكُونَ مَا في جميعِ ذلك مصدرية؛ قاله قتادةُ والمبردُ والزجاجُ، كأنَّه قالَ: والسماءِ وبنائِها[2]، و«طحا» بمعنى: دَحَا، * ت *: قال الهروي: قوله تعالى: ﴿والأَرْضِ وَمَا طَحَاهَا﴾ أي بَسَطَها فأوسَعَها، ويقال طَحَا بِه الأمْرُ أي اتَّسَعَ به في المَذْهَبِ، انتهى،/ والنفسُ التي أقْسَمَ بِها سبحانه اسْمُ جنسٍ، وتسويتُها إكمالُ عَقْلِها ونظرِها. ٢٢٧أ

الثعلبيّ: ﴿فسواها﴾ أي: عَدَّلَ خَلْقَها، انتهى.

﴿فَأَلْهَمَهَا فُجُورَهَا وَتَقْوَىٰهَا ﴿٨﴾ قَدْ أَفْلَحَ مَن زَكَّىٰهَا ﴿٩﴾ وَقَدْ خَابَ مَن دَسَّىٰهَا ﴿١٠﴾ كَذَّبَتْ ثَمُودُ بِطَغْوَىٰهَا ﴿١١﴾ إِذِ انبَعَثَ أَشْقَىٰهَا ﴿١٢﴾ فَقَالَ لَهُمْ رَسُولُ اللَّهِ نَاقَةَ اللَّهِ وَسُقْيَاهَا ﴿١٣﴾ فَكَذَّبُوهُ فَعَقَرُوهَا فَدَمْدَمَ عَلَيْهِمْ رَبُّهُم بِذَنبِهِمْ فَسَوَّاهَا ﴿١٤﴾ وَلَا يَخَافُ عُقْبَاهَا ﴿١٥﴾﴾

وقوله سبحانه: ﴿فألهمها فجورَها وتقواها﴾ أي: عرَّفَها طرق[3] ذلكَ، وجَعَلَ لها قوةً يصحُّ معها اكتسابُ الفُجُور أو اكتسابُ التقوى، وجوابُ القَسَمِ في قوله: ﴿قَدْ أَفْلَحَ﴾ والتقديرُ: لَقَدْ أَفْلَحَ، زاد * ص *: وحُذِفَتْ اللامُ للطُولِ، انتهى، والفاعلُ بـ«زكى» يحتملُ أَن يكُونَ اللَّه تَعَالَى؛ قاله ابن عباس وغيره[4]، ويحتملُ أنْ يكونَ الإنسانَ؛ قاله

---

(١) أخرجه الطبري (١٢/ ٦٠١) عن مجاهد، برقم: (٣٧٣٦٨)، وذكره ابن عطية (٥/ ٤٨٨)، وابن كثير في «تفسيره» (٤/ ٥١٥)، والسيوطي في «الدر المنثور» (٦/ ٥٩٩)، وعزاه للحاكم وصححه من طريق مجاهد عن ابن عباس بنحوه.

(٢) أخرجه الطبري (١٢/ ٦٠١)، (٣٧٣٦٧) عن قتادة، وذكره البغوي (٤/ ٩٩٢)، وابن عطية (٥/ ٤٨٨)، وابن كثير في «تفسيره» (٤/ ٥١٥) عن قتادة.

(٣) في د: طريق.

(٤) أخرجه الطبري (١٢/ ٦٠٣)، (٣٧٣٨٣)، وذكره ابن عطية (٥/ ٤٨٨)، والسيوطي في «الدر المنثور» (٦/ ٦٠٢)، وعزاه لحسين في «الاستقامة»، وابن جرير، وابن المنذر، وابن أبي حاتم عن ابن عباس.

الحسن وغيره[١]، و﴿زَكَّاهَا﴾ أي طَهَّرَهَا ونَمَّاهَا بالخيراتِ و﴿دَسَّاهَا﴾ معناه: أخْفَاهَا وحَقَّرَها وصَغَّرَ قدْرَها بالمعاصِي والبخلِ بما يَجِبُ وأَصلُ «دَسَّى»: دَسَّسَ؛ ومنه قول الشاعر: [الطويل]

وَدَسَّسْتَ عَمْراً في التُّرَابِ فَأَصْبَحَتْ حَلائِلُهُ مِنْهُ أَرامِلَ ضُيَّعَا[٢]

* ت *: قال الشيخ أبو عبد الرحمن السلمي: ومن عيوبِ النفس الشفقةُ عليها، والقيامُ بتَعَهُّدِها وتحصيلِ مآربِها، ومداواتُها الإعراضُ عَنْها وقلةُ الاشْتِغَالِ بها، كذلك سمعتُ جَدِّي يقول: مَنْ كَرُمَتْ عليه نفسهُ هَانَ عليه دينُه، انتهى من تأليفه في عيوب النفس، ورُوِي: أن النبي ﷺ كان إذا قرأ هذه الآيةَ قال: «اللَّهُمَّ آتِ نَفْسِي تَقْوَاهَا، وَزَكِّهَا أَنْتَ خَيْرُ مَنْ زَكَّاهَا، أَنْتَ وَلِيُّهَا وَمَوْلاَهَا»[٣]، قال «**صاحبُ الكَلِمُ الفَارِقِيَّةِ والْحِكَم الحقيقيَّةِ**»: النفسُ الزكيَّةُ زِينَتُها نَزَاهَتُها، وعافيتُها عِفَّتُها، وطَهَارَتُها وَرَعُها، وغِنَاها ثِقَتُها بمولاها؛ وعلمُها بأنَّه لا ينساها، انتهى، ولما ذَكَر تعالى خَيْبَة مَنْ دسَّى نفسَه؛ ذكرَ فرقةً فَعَلَتْ ذلكَ ليعتبرَ بهم، وينتهى/ عن مثلِ فعلِهم، والطَّغْوَى: مصدرٌ وقال ابن عباس: الطَّغْوَىٰ هنا العذابُ. كذَّبُوا به حتَّى نَزلَ بهِم ويؤيدُه قولُه تعالى: ﴿فأمَّا ثَمُودُ فَأُهلِكُوا بالطَّاغية﴾[٤] [الحاقة: ٥] وقال جمهورُ من المتأولين: الباءُ سببيةٌ والمعنى: كَذَّبتْ ثمودُ نبيَّها بسبب طُغْيَانها، و﴿أَشْقَاهَا﴾: هو قدار بن سالف، وقد تقدم قصصُهم، * ت *: و﴿ناقةَ اللَّهِ وسُقْيَاهَا﴾ قيل: نَصْبٌ بفعلٍ مُضْمَرٍ تقديرُه احْفَظُوا أو ذَرُوا، وقال * ص *: ﴿ناقةَ اللَّه﴾ الجمهورُ: بنصبِ ﴿ناقة﴾ على التحذيرِ أي احذرُوا ناقةَ اللَّهِ، وهو مما يجبُ إضمارُ عامِله، انتهى، و﴿دَمْدَمَ﴾ معناه أنْزَلَ العذابَ مُقَلْقِلاً لهمْ مكرَّراً ذلك، وهي الدَّمْدَمَةُ، الثعلبيُّ: قال مؤرج: الدمدمةُ إهلاكٌ باستئصالٍ، انتهى، وكذلكَ قال أبو حيانٍ[٥]، وقال الهروي: قال الأزهريُّ: ﴿فَدَمْدَمَ عليهم ربُّهُمْ﴾ أي: أطْبَقَ عليهم العذابَ، وقيل

٢٢٧ ب

---

(١) أخرجه الطبري (١٢/ ٦٠٣) عن قتادة، برقم: (٣٧٣٨٦)، وذكره ابن عطية (٥/ ٤٨٨)، وابن كثير في «تفسيره» (٤/ ٥١٦)، والسيوطي في «الدر المنثور» (٦/ ٦٠١)، وعزاه لعبد بن حميد عن الحسن.

(٢) البيت لرجل من طي.
ينظر: «اللسان» (دسا)، «البحر المحيط» (٨/ ٤٧٢)، و«الدر المصون» (٦/ ٥٣١)، و«المحرر الوجيز» (٥/ ٤٨٨).

(٣) تقدَّم تخريجه.

(٤) أخرجه الطبري (١٢/ ٦٠٥)، (٣٧٣٩٨)، وذكره ابن عطية (٥/ ٤٨٨)، والسيوطي في «الدر المنثور» (٦/ ٦٠٢)، وعزاه لابن جرير عن ابن عباس.

(٥) ينظر: «البحر المحيط» (٨/ ٤٧٦).

﴿فَدَمْدَمَ عليهم﴾ أي: غَضِبَ عليهم، انتهى.

وقوله تعالى: ﴿فَسَوَّاهَا﴾ أي فَسَوَّى القبيلةَ في الهَلاَكِ؛ لَم يَنْجُ مِنْهم أَحَدٌ، وقرأ نافع وابن عامر[1]: «فَلاَ يَخَافُ عُقْبَاهَا» والمعنى: فَلاَ دَرَكَ عَلَى اللَّهِ تعالى في فعلهِ بهم؛ وهذا قول ابن عباس والحسن[2]، ويحتملُ أنْ يكونَ الفاعلُ بـ﴿يخاف﴾ صالحاً ـ عليه السلامُ ـ أي: لا يخاف عُقْبَى هذه الفعلةِ بهم؛ إذ كَانَ قَدْ أنذَرهم، وقرأ الباقون: «ولاَ يَخَافُ» بالواوِ فَتَحْتَمِلُ الوجهينِ، وتحتملُ هذه القراءةُ وجْهاً ثالثاً: أنْ يكونَ الفاعلُ بـ﴿يخاف﴾ المنبعثَ؛ قاله الزجاجُ والضحاكُ والسدي، وغيرُهم، وتكون الواوُ واوَ الحالِ، كأنّه قال: انْبَعَثَ لِعَقْرِهَا وهُو لاَ يَخَافُ عُقْبَى فِعلِهِ[3].

---

(١) ينظر: «السبعة» (٦٨٩)، و«الحجة» (٦/ ٤٢٠)، و«إعراب القراءات» (٢/ ٤٩١)، و«معاني القراءات» (٣/ ١٥٠)، و«شرح الطيبة» (٦/ ١١٦)، و«العنوان» (٢١)، و«حجة القراءات» (٧٦٦)، و«شرح شعلة» (٦٢٥)، و«إتحاف» (٢/ ٦١٢).

(٢) أخرجه الطبري (١٢/ ٦٠٦) عن ابن عباس برقم: (٣٧٤٠٩)، وعن الحسن برقم: (٣٧٤١٠)، وذكره البغوي (٤/ ٤٩٤)، وابن عطية (٥/ ٤٨٩)، وابن كثير في «تفسيره» (٤/ ٥١٧)، والسيوطي في «الدر المنثور» (٦/ ٦٠٢)، وعزاه لعبد بن حميد، وابن جرير، وابن المنذر، وابن أبي حاتم عن الحسن.

(٣) أخرجه الطبري (١٢/ ٦٠٦) عن السدي برقم: (٣٧٤١٧)، وذكره البغوي (٤/ ٤٩٤)، وابن عطية (٥/ ٤٨٩)، وابن كثير في «تفسيره» (٤/ ٥١٧)، والسيوطي في «الدر المنثور» (٦/ ٦٠٢)، وعزاه لابن جرير عن الضحاك.

[تَفْسِيرُ] سُورَةِ «اللَّيْلِ»

/ وَهِيَ مَكِّيَّةٌ فِي قَوْلِ الْجُمْهُورِ ٢٢٨أ

بِسْمِ اللَّهِ الرَّحْمَٰنِ الرَّحِيمِ

﴿وَاللَّيْلِ إِذَا يَغْشَىٰ ﴿١﴾ وَالنَّهَارِ إِذَا تَجَلَّىٰ ﴿٢﴾﴾

أقسَمَ تعالى بالليل إذا غَشِيَ الأرضَ وجميعَ ما فيها، وبالنهارِ إذا تَجَلَّى، أي: ظهَرَ وضَوَّى الآفاقَ، وقال * ص *: ﴿يَغْشَى﴾: مفعولهُ محذوفٌ فيحتملُ أنْ يكونَ النهارَ كقوله: ﴿يُغْشِي الليلَ النَّهارَ﴾ [الأعراف: ٥٤] أو الشمسَ؛ كقوله تعالى: ﴿واللَّيْلِ إِذَا يَغْشَاهَا﴾ [الشمس: ٤] وقِيل الأرضُ وما فيها، انتهى.

﴿وَمَا خَلَقَ الذَّكَرَ وَالْأُنثَىٰ ﴿٣﴾ إِنَّ سَعْيَكُمْ لَشَتَّىٰ ﴿٤﴾ فَأَمَّا مَنْ أَعْطَىٰ وَاتَّقَىٰ ﴿٥﴾ وَصَدَّقَ بِالْحُسْنَىٰ ﴿٦﴾ فَسَنُيَسِّرُهُ لِلْيُسْرَىٰ ﴿٧﴾ وَأَمَّا مَنْ بَخِلَ وَاسْتَغْنَىٰ ﴿٨﴾ وَكَذَّبَ بِالْحُسْنَىٰ ﴿٩﴾ فَسَنُيَسِّرُهُ لِلْعُسْرَىٰ ﴿١٠﴾ وَمَا يُغْنِي عَنْهُ مَالُهُ إِذَا تَرَدَّىٰ ﴿١١﴾ إِنَّ عَلَيْنَا لَلْهُدَىٰ ﴿١٢﴾ وَإِنَّ لَنَا لَلْآخِرَةَ وَالْأُولَىٰ ﴿١٣﴾ فَأَنذَرْتُكُمْ نَارًا تَلَظَّىٰ ﴿١٤﴾﴾

وقوله تعالى: ﴿وما خلق الذكر والأنثى﴾ يحتملُ أنْ تكونَ «ما» بمعنى: «الذي» ويحتملُ أَنْ تكونَ مصدريةً، والذكرُ والأنثى هنا عامٌّ، وقال الحسن: المرادُ آدمُ وحواء[1]، والسَّعْيُ العَمَلُ، فأخبرَ تعالى مُقْسِماً أَنَّ أعمالَ العبادِ شَتَّى، أي: مُفْتَرِقَةٌ جدًا؛ بعضُها في رِضَى اللَّهِ، وبعضها في سَخَطِه، ثم قَسَّم تعالى الساعينَ فقال: ﴿فأمَّا مَنْ أعْطَى واتَّقَى﴾ الآية، ويُروى أن هذهِ الآيَة نزلتْ في أبي بكرٍ الصديقِ ـ رضي اللَّه عنه ـ.

وقوله تعالى: ﴿وصدق بالحسنى﴾ قيل هي: لا إلٰه إلا اللَّه، وقيل: هي الخَلَفُ الذي وَعَدَ اللَّه بهِ، وقيل: هي الجنةُ، وقال كثيرٌ من المتأولينَ: الحسنى: الأجرُ والثوابُ مُجْمَلاً، والعُسْرَى: الحال السيئة في الدنيا والآخرة، ومن جَعل ﴿بَخِلَ﴾ في المالِ خَاصَّةً؛ جَعَلَ ﴿اسْتَغْنَى﴾ في المالِ أيضاً، لتَعْظُمَ المَذَمَّةُ، ومَنْ جَعَلَ ﴿بَخِلَ﴾ عَامًّا في جَمِيعِ مَا يَنْبَغِي أن يبْذَلَ، مِنْ قَولٍ أو فعلٍ؛ قال: ﴿اسْتَغْنَى﴾ عن اللَّهِ ورحمتهِ بِزَعْمِه، وظاهرُ قولِهِ:

(١) ذكره البغوي (٤/ ٤٩٤)، وابن عطية (٥/ ٤٩٠).

﴿وما يغني عنه ماله﴾ أنَّ الإعطاءَ والبخلَ المذكورين إنما هما في المال.

وقوله تعالى: ﴿إِذَا تَرَدَّى﴾، قال قتادة وغيره: معناه تردَّى في جهنم[1]. وقال مجاهد: ﴿تردَّى﴾ معناه: هَلَكَ من الردَّى[2]، وخرَّج البخاريُّ وغيرُه عن علي ـ رضي اللَّه عنه ـ قال: «كُنَّا مع النبيِّ ﷺ في بَقِيعِ الغَرْقَدِ في جِنَازَةٍ، فقالَ: مَا مِنْكُمْ مِنْ أَحَدٍ، أَوْ مَا/ مِنْ نَفْسٍ مَنْفُوسَةٍ إِلاَّ وَقَدْ كُتِبَ مَكَانُهَا مِنَ الجَنَّةِ وَالنَّارِ، وَإِلاَّ قَدْ كُتِبَتْ شَقِيَّةً أَوْ سَعِيدَةً، فَقَالُوا: يَا رَسُولَ اللَّه، أَفَلاَ نَتَّكِلُ عَلَىٰ كِتَابِنَا، وَنَدَعُ الْعَمَلَ، فَمَنْ كَانَ مِنَّا مِنْ أَهْلِ السَّعَادَةِ؛ فَسَيَصِيرُ إِلَىٰ أَهْلِ السَّعَادَةِ، وَمَنْ كَانَ مِنَّا مِنْ أَهْلِ الشَّقَاءِ؛ فَسَيَصِيرُ إِلَىٰ عَمَلِ أَهْلِ الشَّقَاءِ؟ قال: أَمَّا أَهْلُ السَّعَادَةِ، فَيُيَسَّرُونَ لِعَمَلِ أَهْلِ السَّعَادَةِ، وَأَمَّا أَهْلُ الشَّقَاوَةِ، فَيُيَسَّرُونَ لِعَمَلِ أَهْلِ الشَّقَاوَةِ، ثُمَّ قَرَأَ: ﴿فَأَمَّا مَنْ أَعْطَىٰ واتَّقَى وَصَدَّقَ بالحُسْنَى﴾ إلى قوله: ﴿لِلْعُسْرَى﴾» وفي روايةٍ، لَمَّا قيلَ له: أَفَلاَ نَتَّكِلُ عَلَىٰ كِتَابِنَا، قال: لاَ؛ بَلِ اعْمَلُوا فَكُلٌّ مُيَسَّرٌ لِمَا خُلِقَ لَهُ» الحديثَ، وخرَّجه الترمذيُّ أيضاً، انتهى، قال ابنُ العربيِّ في «**أحكامه**»: «وسأَلَ شَابَّانِ رَسُولَ اللَّهِ ﷺ فَقَالاَ: العَمَلُ فِيما جَفَّتْ بِهِ الأَقْلاَمُ وجَرَتْ بِهِ المَقَادِيرُ أَمْ في شَيْءٍ مُسْتَأْنَفٍ؟ فقال: بَلْ فِيمَا جَفَّتْ بِهِ الأَقْلاَمُ، وجَرَتْ بِهِ المَقَادِيرُ، قَالاَ: فَفِيمَ العَمَلُ إِذَنْ: قَالَ: اعْمَلُوا؛ فَكُلٌّ مُيسَّر لِعَمَلِهِ الَّذِي خُلِقَ له» قالا: فالآنَ نَجِدُّ ونَعْمَلُ»[3] انتهى، وقال قوم: معنى تَرَدَّىٰ، أي: بأَكْفَانِهِ مِنَ الرِّدَاءِ؛ ومنه قول الشاعر: [الطويل]

٢٢٨ ب

---

(١) أخرجه الطبري (١٢/ ٦١٧)، (٣٧٤٨١)، وذكره البغوي (٤/ ٤٩٦)، وابن عطية (٥/ ٤٩١)، وابن كثير في «**تفسيره**» (٤/ ٥٢٠)، والسيوطي في «**الدر المنثور**» (٦/ ٦٠٦)، وعزاه لعبد الرزاق، وعبد بن حميد عن قتادة.

(٢) أخرجه الطبري (١٢/ ٦١٧)، (٣٧٤٨٢)، وذكره البغوي (٤/ ٤٩٦)، وابن عطية (٥/ ٤٩١)، وابن كثير في «**تفسيره**» (٤/ ٥٢٠)، والسيوطي في «**الدر المنثور**» (٦/ ٦٠٦)، وعزاه للفريابي، وعبد بن حميد، وابن جرير، وابن المنذر، وابن أبي حاتم عن مجاهد.

(٣) أخرجه البخاري (١١/ ٥٣٠)، كتاب «القدر» باب: ﴿وكان أمر اللَّه قدراً مقدوراً﴾ (٦٦٠٥)، (١٣/ ٥٣١)، كتاب «التوحيد» باب: قول اللَّه تعالى: ﴿ولقد يسرنا القرآن للذكر فهل من مدكر﴾ (٧٥٥٢)، ومسلم (٤/ ٢٠٣٩، ٢٠٤٠)، كتاب «القدر» باب: كيفية الخلق الآدمي في بطن أمه، وكتابة رزقه وأجله وعمله وشقاوته وسعادته (٦ ـ ٧/ ٢٦٤٧)، وأبو داود (٢/ ٦٣٤ ـ ٦٣٥)، كتاب «السنة» باب: في القدر (٤٦٩٤)، والترمذي (٤/ ٤٤٥)، كتاب «القدر» باب: ما جاء في الشقاوة والسعادة (٢١٣٦)، (٥/ ٤٤١)، كتاب «التفسير» باب: ومن سورة: ﴿والليل إذا يغشى﴾ (٣٣٤٤)، وأحمد (١/ ٨٢، ١٢٩، ١٣٢ ـ ١٣٣، ١٤٠، ١٥٧)، وابن حبان (٢/ ٤٣ ـ ٤٤ ـ ٤٥)، كتاب «البر والإحسان» باب: ما جاء في الطاعات وثوابها (٢٣٣ ـ ٢٣٤)، والطيالسي (١/ ٣٢)، كتاب «القدر» باب: ما جاء في العمل مع القدر (٦١)، وابن ماجه (١/ ٣٠ ـ ٣١)، «المقدمة» باب: في القدر (٧٨).
قال الترمذي: هذا حديث حسن صحيح.

نُصِيبُكَ مِمَّا تَجْمَعُ الدَّهْرَ كُلَّهُ رِدَاءَانِ تُلْوَىٰ فِيهِمَا وَحَنُوطُ[1]

ثم أخبر تعالى أن عليه هدى الناس جميعاً، أي: تعريفَهم بالسُّبل كلِّها، وليستْ هذه الهدايةُ بالإرشَادِ إلى الإيمان، ولو كانَ ذلِك لَمْ يُوجَدْ كافرٌ، قال البخاريُّ: «تَلَظَّى»: تُوَهَّجُ وقال الثعلبيُّ: تَتَوقَّدُ، وتتوهَّج، انتهى.

﴿لَا يَصْلَىٰهَآ إِلَّا ٱلْأَشْقَى ﴿١٥﴾ ٱلَّذِى كَذَّبَ وَتَوَلَّىٰ ﴿١٦﴾ وَسَيُجَنَّبُهَا ٱلْأَتْقَى ﴿١٧﴾ ٱلَّذِى يُؤْتِى مَالَهُۥ يَتَزَكَّىٰ ﴿١٨﴾ وَمَا لِأَحَدٍ عِندَهُۥ مِن نِّعْمَةٍ تُجْزَىٰٓ ﴿١٩﴾ إِلَّا ٱبْتِغَآءَ وَجْهِ رَبِّهِ ٱلْأَعْلَىٰ ﴿٢٠﴾ وَلَسَوْفَ يَرْضَىٰ ﴿٢١﴾﴾

وقوله سبحانه: ﴿لا يصلاها إلا الأشقى﴾ المعنى: لا يصْلاَها صَلْيَ خُلُودٍ، ومن هنا ضَلَّتْ المُرْجِئَةُ؛ لأنها أَخَذَتْ نَفْيَ الصَّلْيِ مُطْلَقاً، ولم يَخْتَلِفْ أَهلُ التأويلِ أن المرادَ بالأتْقَى إلى آخر السورة/ أبو بكرٍ الصديقِ، ثم هي تَتَنَاولُ كلَّ مَنْ دَخَلَ في هذِه الصفاتِ، وباقي الآيةِ بيِّنٌ، ثم وَعَدَه تعالى بالرِّضَى في الآخرةِ وهذه [عِدَةٌ] لأبي بكرٍ - رضي اللَّه عنه -. ١٢٢٩أ

(١) البيت في «البحر المحيط» (٨/ ٤٧٨)، و«المحرر الوجيز» (٥/ ٤٩١)، و«الدر المصون» (٦/ ٥٣٥).

[تَفسِيرُ] سُورَةِ «الضُّحَىٰ»

[وَهِيَ] مَكِّيَّةٌ بِلاَ خِلاَفٍ

بِسْمِ ٱللَّهِ ٱلرَّحْمَٰنِ ٱلرَّحِيمِ

﴿وَٱلضُّحَىٰ ۝١ وَٱلَّيْلِ إِذَا سَجَىٰ ۝٢ مَا وَدَّعَكَ رَبُّكَ وَمَا قَلَىٰ ۝٣ وَلَلْآخِرَةُ خَيْرٌ لَّكَ مِنَ ٱلْأُولَىٰ ۝٤ وَلَسَوْفَ يُعْطِيكَ رَبُّكَ فَتَرْضَىٰٓ ۝٥ أَلَمْ يَجِدْكَ يَتِيمًا فَـَٔاوَىٰ ۝٦﴾

تقدَّم تفسيرُ ﴿الضحى﴾ بأنه: سُطُوع الضوءِ وعِظَمُه، وقال قتادة: ﴿الضُّحَى﴾ هنا النهارُ كلُّه[1] و﴿سَجَى﴾ معناه سَكَنَ واستقرَّ لَيْلاً تامًّا، وقيل: معناه أقْبَلَ، وقِيلَ: معناه أدْبَرَ، والأولُ أصحُّ، وعليه شواهِدُ، وقال البخاريُّ: قال مجاهد: ﴿إِذَا سَجَى﴾ اسْتَوَى[2]، وقال غيره: أظلمَ وسكنَ، انتهى، ، **وقرأ** الجمهور: ﴿مَا وَدَّعَكَ﴾ ـ بشدِ الدالِ ـ من التَّوْدِيع **وقُرِىءَ**[3] بالتخفيفِ بمعنى: ما تَرَكَكَ، وقال البخاريُّ: ﴿ما ودَّعك ربك﴾ بالتشديدِ والتخفيفِ: ما تَرَكَكَ، انتهى.

و﴿قَلَى﴾ أبْغَضَ، نزلتْ بسببِ إبطَاءِ الوَحْي مدَّة ﴿وَلَلآخِرَةُ﴾ يعني: الدارَ الآخِرَةَ خير لَكَ من الدنيا، ﴿ولسوف يعطيك ربك فترضى﴾ قيل: هي أرْجَى آية في القرآن؛ لأنَّه ﷺ لا يرضى، وواحدٌ من أمتهِ في النارِ، ورُوِي أنه ـ عليه الصلاةُ والسلام ـ قال لما نَزَلَتْ: «إذنْ لاَ أرْضَىٰ، وأَحدٌ مِنْ أُمَّتِي في النَّارِ» قال عِيَاضٌ: وهذه آيةٌ جامعةٌ لوجوهِ الكرامةِ وأنواعِ

---

(١) أخرجه الطبري (١٢/ ٦٢١)، (٣٧٤٩٢)، وذكره البغوي (٤/ ٤٩٨)، وابن عطية (٥/ ٤٩٣)، والسيوطي في «الدر المنثور» (٦/ ٦٠٩) وعزاه لعبد الرزاق، وعبد بن حميد، وابن جرير، وابن المنذر عن قتادة رضي الله عنه.

(٢) أخرجه الطبري (١٢/ ٦٢٢) (٣٧٤٩٦)، وذكره البغوي (٤/ ٤٩٨)، والسيوطي في «الدر المنثور» (٦/ ٦٠٩)، (٦/ ٦٠٩) وعزاه للفريابي وعبد بن حميد، وابن جرير، وابن المنذر، وابن أبي حاتم عن مجاهد رضي الله عنه.

(٣) حكيت عن النبي ﷺ، وكذلك عروة بن الزبير.
ينظر: «الشواذ» ص: (١٧٥)، و«المحتسب» (٢/ ٣٦٤)، و«الكشاف» (٤/ ٧٦٥)، و«المحرر الوجيز» (٥/ ٤٩٣)، و«البحر المحيط» (٨/ ٤٨٠)، و«الدر المصون» (٦/ ٥٣٧).

السعادةِ في الدارين، انتهى، [* ت *: وفي «صحيح مسلم» من روايةِ عبدِ اللَّه بن عمرو بن العاصي: أن النبي ﷺ تَلاَ قولَ اللَّه ـ عز وجل ـ في إبراهيمَ عليه السلام: ﴿رَبِّ إِنَّهُنَّ أَضْلَلْنَ كَثِيراً مِنَ النَّاسِ فَمَنْ تَبِعَنِي فَإِنَّهُ مِنِّي وَمَنْ عَصَانِي فَإِنَّكَ غَفُورٌ رَحِيمٌ﴾ [إبراهيم: ٣٦] وقول عيسى عليه السلام: ﴿إِنْ تُعَذِّبْهُمْ فَإِنَّهُمْ عِبَادُكَ وَإِنْ تَغْفِرْ لَهُمْ فَإِنَّكَ أَنْتَ العَزِيزُ الحَكِيمُ﴾ [المائدة: ١١٨] فَرَفَعَ يَدَيْهِ وَقَالَ: اللَّهُمَّ، أُمَّتِي أُمَّتِي، وَبَكَىٰ، فَقَالَ اللَّهُ ـ جَلَّ ثناؤُهُ ـ يَا جِبْرِيلُ؛ اذْهَبْ إِلَىٰ مُحَمَّدٍ فَقُلْ لَهُ: إِنَّا سَنُرْضِيكَ في أُمَّتِكَ ولاَ نَسُوؤُكَ، انتهى مختصراً][1]، ثُمَّ وَقَفَ تَعَالَى نبيَّه على المراتبِ التي دَرَجَه عَنْها بإنعَامِهِ فقال: ﴿ألم يجدك يتيماً فآوى﴾.

﴿وَوَجَدَكَ ضَآلًّا فَهَدَىٰ ۝٧ وَوَجَدَكَ عَآئِلًا فَأَغْنَىٰ ۝٨ فَأَمَّا ٱلْيَتِيمَ فَلَا تَقْهَرْ ۝٩ وَأَمَّا ٱلسَّآئِلَ فَلَا تَنْهَرْ ۝١٠ وَأَمَّا بِنِعْمَةِ رَبِّكَ فَحَدِّثْ ۝١١﴾

وقوله تعالى: ﴿ووجدك ضالاً فهدى﴾ اخْتَلَفَ الناسُ في تأويلِهِ، والضلالُ يَخْتَلِفُ، فمنه البعيدُ ومنه القريبُ؛ فالبعيدُ ضلالُ الكفَّارِ، وهذا قَدْ عَصَمَ اللَّهُ منه نَبِيَّه فَلَمْ يَعْبُدْ/ ﷺ صَنَماً قط، ولا تَابعَ الكفارَ على شيءٍ مما هم عليه من الباطلِ، وإنما ضلالُه ﷺ هو كَوْنُهُ واقفاً لا يَميزُ المَهْيَعَ، بل يُدْبِرُ وَيَنْظُر، وقال الترمذي وعبد العزيز بن يحيى: ﴿ضَالاً﴾ معناه: خاملُ الذِّكْرِ لا يعرفُك الناسُ؛ فهداهُم إليكَ ربُّك، والصوابُ أنه ضلالُ مَنْ توَقَّفَ لا يَدْرِي، كما قال عز وجل: ﴿مَا كُنْتَ تَدْرِي مَا الكِتَابُ وَلاَ الإِيمَانُ﴾ [الشورى: ٥٢] وقال الثعلبي: قال بعض المتكلمين: إذا وجَدَتِ العربُ شَجَرَةً مفردة في فلاةٍ سَمَوْها ضالةً فَيُهْتَدَى بها إلى الطريقِ، أي: فَوَجَدْتُكَ وَحيداً ليس معَك نبيٌّ غيرَك فهديتُ بك الخلقَ إليَّ، انتهى، قال عياض: وقال الجنيد: المَعْنَى: وَوَجَدَكَ متحيِّراً في بيانِ ما أُنْزِلَ إليكَ فهَدَاكَ لبيانِه، لقوله: ﴿وَأَنْزَلْنَا إِلَيْكَ الذِّكْرَ...﴾ [النحل: ٤٤] الآية، قال عياض: ولا أعلمُ أحداً من المفسرينَ قَال فيها ضالاً عَنْ الإيمانِ، وكذلك في قصةِ موسى ـ عليه السلام ـ قوله: ﴿فَعَلْتُهَا إِذاً وَأَنَا مِنَ الضَّالِّينَ﴾ [الشعراء: ٢٠] أي المخطئينَ، وقال ابن عطاء: ﴿وَوَجَدَكَ ضالاً﴾ أي: مُحِبًّا لمعرفتِي، والضَّالُّ: المحِبُّ، كما قال تعالى: ﴿إِنَّكَ لَفِي ضَلاَلِكَ القَدِيمِ﴾ [يوسف: ٩٥] أي: محبَّتِكَ القديمةِ، انتهى، والعَائِلُ: الفقيرُ ﴿فأغْنَى﴾ أي: بالقناعَةِ والصَّبْرِ، ثم وصَّاه تَعالى بثلاثِ وصَايَا؛ بإزاءِ هذه النِّعم الثلاثِ، و﴿السائِل﴾ هنا قَال أبو الدرداء: هو السائلُ عن العِلْمِ[2]، وقيل: هو سائلُ المالِ، وقال

٢٢٩ ب

(١) سقط في: د.

(٢) ذكره ابن عطية (٥/ ٤٩٥)، والسيوطي في «الدر المنثور» (٦/ ٦١٢)، وعزاه لابن أبي حاتم.

إبراهيم بن أدهم: نعم القومُ السؤال يحملنا زادنا إلى الآخرة.

وقوله تعالى: ﴿وَأَمَّا بِنِعْمَةِ رَبِّكَ فَحَدِّثْ﴾ قال مجاهد وغيره: معناه بُثَّ القرآن وبلِّغْ ما أُرسلْتَ بهِ[1]، قال عياض:/ وهذا الأمرُ يَعُمُّ الأمة، انتهى، وقال آخرونَ: بل هُوَ عُمُوم ١٢٣٠ أ في جميع النِّعم، وفي «سُنَن أبي داودَ» عن النبي ﷺ قال: «أَعْطُوا الأَجِيرَ حَقَّهُ قَبْلَ أَنْ يَجِفَّ عَرَقُهُ[2]، وَأَعْطُوا السَّائِلَ، وَإِنْ جَاءَ عَلَىٰ فَرَسٍ»[3] قال البغويُّ في «المصابيحِ»: هذا حديثٌ مُرْسَلٌ انتهى.

---

(١) ذكره ابن عطية (٥/ ٤٩٥)، وذكره أبو حيان (٨/ ٤٨٢).

(٢) أخرجه ابن ماجه (٢/ ٨١٧)، كتاب «الرهون» باب: إجارة الأجير على طعام بطنه (٢٤٤٣)، قال البوصيري في «الزوائد» (٢/ ٢٥٩): هذا إسناد ضعيف، وهب بن سعيد هو: عبد الوهاب بن سعيد وعبد الرحمٰن بن زيد وهما ضعيفان، لكن نقل عبد العظيم المنذري الحافظ في كتاب «الترغيب» له: ابن عبد الرحمٰن بن زيد وثق، وقال: قال ابن عدي: أحاديثه حسان قال: وهو محن احتمله الناس وصدقه بعضهم وهو ممن يكتب حديثه، قال: ووهب بن سعيد وثقه ابن حبان وغيره انتهى.
فعلى هذا يكون الإسناد حسناً والله أعلم، وأصله في «صحيح البخاري» وغيره من حديث أبي هريرة.

(٣) أخرجه مالك (٢/ ٩٩٦)، كتاب «الصدقة» باب: الترغيب في الصدقة (٣)، مرسلاً.
قال العجلوني في «كشف الخفا» (١/ ١٦١): رواه مالك في «الموطأ» مرسلاً عن زيد بن أسلم، قال ابن حجر في خُطبة «اللآلىء المنثورة» وهو أحد الأحاديث الخمسة التي قال فيها علي بن المديني: خمسة أحاديث يروونها عن رسول الله ﷺ ولا أصل لها عنه.

تَفْسِيرُ سُورَةِ «الشرح»

وَهِيَ مَكِّيَّةٌ بِإِجْمَاعٍ

بِسْمِ ٱللَّهِ ٱلرَّحْمَٰنِ ٱلرَّحِيمِ

﴿أَلَمْ نَشْرَحْ لَكَ صَدْرَكَ ﴿١﴾ وَوَضَعْنَا عَنكَ وِزْرَكَ ﴿٢﴾ ٱلَّذِىٓ أَنقَضَ ظَهْرَكَ ﴿٣﴾ وَرَفَعْنَا لَكَ ذِكْرَكَ ﴿٤﴾ فَإِنَّ مَعَ ٱلْعُسْرِ يُسْرًا ﴿٥﴾ إِنَّ مَعَ ٱلْعُسْرِ يُسْرًا ﴿٦﴾ فَإِذَا فَرَغْتَ فَٱنصَبْ ﴿٧﴾ وَإِلَىٰ رَبِّكَ فَٱرْغَب ﴿٨﴾﴾

عَدَّدَ اللَّه تعالى على نبيه نِعَمَه عليه في أنْ شَرَحَ صدرَه للنبوَّةِ، وهَيأَه لها، وذَهَبَ الجمهورُ إلى أنَّ شَرْحَ الصدرِ المذكورِ إنما هو تنويرُه بالحكمةِ، وتوسِيعُه لتلقي مَا يُوحى إليه، وقال ابن عباس وجماعة: هذه إشارة إلى شَرْحِه بشَقِّ جبريلَ عنه في وقْتِ صِغَرِهِ، وفي وقْتِ الإسراء؛ إذا التشريحُ شَقُّ اللحْمِ، والوِزْرُ الذي وضعَهُ اللَّه عنه هو عند بعض المتأولين الثِّقَلُ الذي كان يجده ﷺ في نفسهِ من أجل ما كانتْ قريشٌ فيه من عبادةِ الأصْنَامِ؛ فَرَفَعَ اللَّهُ عنه ذلكَ الثِّقَلَ بنبوَّتِه وإرسالهِ، وقال أبو عبيدةَ وغيره: المعنى: خَفَّفْنَا عنك أثْقَال النبوَّةِ وأعنَّاكَ على الناسِ[1]، وقيل الوِزْرُ هنا: الذنوبُ، نظيرَ قولهِ تعالى: ﴿لِيَغْفِرَ لَكَ اللَّهُ مَا تَقَدَّمَ مِنْ ذَنْبِكَ﴾ [الفتح: ٢] وقد تقدم بيانُه، الثعلبيّ: وقيلَ: معناه: عَصَمْنَاكَ من احتمالِ الوِزْرِ، انتهى. ﴿وأنْقَضَ﴾ معناه: جَعَلَهُ نَقْضاً، أي: هَزيلاً، من الثِّقَلِ، قال عياض: ومعنى أنْقَضَ، أي: كَادَ يَنْقُضُه، انتهى، ﴿ورفعنا لك ذكرك﴾ أي نَوَّهْنَا باسمِك، قال * ع[2] *: ورفعُ الذكرِ نعمةٌ على الرسولِ وكذلكَ هُوَ جميلٌ حسنٌ للقائمينَ بأمورِ الناس، وخمولُ الاسْمِ والذكرِ حَسَنٌ للمنفردِينَ للعبادة،/ والمعنى في هذا: التَّعْدِيد: أنَّا قد فعلنا جميعَ هذا بكَ؛ فلا تَكْتَرِثْ بأذى قريشٍ؛ فإن الذي فعلَ بكَ هذه النعمُ سَيُظَفِّرُكَ بهم، قال عياض: ورَوَى أبو سَعِيدٍ الخدريُّ؛ أن النبيَّ ﷺ قال: «أَتَانِي جِبْرِيلُ فَقَالَ؛ إِنَّ رَبِّي وَرَبَّكَ يَقُولُ: أَتَدْرِي كَيْفَ رَفَعْتُ ذِكْرَكَ؟ قُلْتُ: اللَّهُ تَعَالَىٰ أَعْلَمُ، قال: إِذَا ذُكِرْتُ ذُكِرْتَ مَعِي»، انتهى، ، ثم قوَّى سُبْحَانه رجاءَه بقولهِ: ﴿فإنَّ مَعَ العُسْرِ يُسْراً﴾ وكرَّر تعالى

٢٣٠ ب

(١) ذكره البغوي (٤/٥٠٢)، وابن عطية (٥/٤٩٦).
(٢) ينظر: «المحرر الوجيز» (٥/٤٩٧).

ذلكَ مبالغةً، وذَهَبَ كثيرٌ من العلماءِ إلى أنَّ مع كلِّ عُسْرٍ يُسْرَيْنِ بهذه الآية، من حيثُ إنَّ العُسْرَ مُعَرَّفٌ للعَهْدِ واليسْرُ مُنَكَّرٌ فالأولُ غَيْرُ الثاني، وقَدْ جاء في هذا التأويلِ حديثٌ عن النبي ﷺ أنه قَالَ: «لَنْ يَغْلِبَ عُسْرٌ يُسْرَيْنِ»[1]، ثم أمر تعالى نَبِيَّهُ إذا فَرَغَ مِن شُغْل مِنْ أَشْغَالِ النبوَّةِ والعبادةِ أن يَنْصَبَ في آخِرِه، والنَّصَبُ: التعبُ، والمعنى: أن يَدْأَبَ على مَا أُمِرَ به ولاَ يَفْتُرَ، وقال ابنُ عباسٍ: إذا فَرغْتَ مِنْ فَرْضِكَ فَانْصَبْ في التَّنفُّلِ عبادةً لربك[2]، ونحوُه عن ابن مسعود وعن مجاهد: «فإذا فرغت من العبادةِ فانْصَبْ في الدعاء»[3].

وَقَوْلُه تعالى: ﴿وَإِلَى رَبِّكَ فَارْغَبْ﴾: أمْرٌ بالتوكلِ على اللَّهِ - عز وجل - وصَرْفِ وُجُوهِ الرَّغَبَاتِ إليه لا إلى سواه.

---

(١) تقدم.

(٢) أخرجه الطبري (١٢/٦٢٨)، (٣٧٥٤٢)، وذكره ابن عطية (٥/٤٩٧)، وأبو حيان (٨/٤٨٤)، والسيوطي في «الدر المنثور» (٦/٦١٧)، وعزاه لابن المنذر وابن أبي حاتم.

(٣) أخرجه الطبري (١٢/٦٢٨)، (٣٧٥٤١) عن ابن عباس، وذكره البغوي (٤/٥٠٣)، وابن كثير في «تفسيره» (٤/٥٢٦)، والسيوطي في «الدر المنثور» (٦/٦١٧)، وعزاه لابن أبي الدنيا.

[تَفسِيرُ] سُورَةِ «التِّينِ»

وَهِيَ مَكِّيَّةٌ

بِسْمِ ٱللَّهِ ٱلرَّحْمَٰنِ ٱلرَّحِيمِ

﴿وَٱلتِّينِ وَٱلزَّيْتُونِ ۝١ وَطُورِ سِينِينَ ۝٢ وَهَٰذَا ٱلْبَلَدِ ٱلْأَمِينِ ۝٣ لَقَدْ خَلَقْنَا ٱلْإِنسَٰنَ فِىٓ أَحْسَنِ تَقْوِيمٍ ۝٤ ثُمَّ رَدَدْنَٰهُ أَسْفَلَ سَٰفِلِينَ ۝٥ إِلَّا ٱلَّذِينَ ءَامَنُوا۟ وَعَمِلُوا۟ ٱلصَّٰلِحَٰتِ فَلَهُمْ أَجْرٌ غَيْرُ مَمْنُونٍ ۝٦ فَمَا يُكَذِّبُكَ بَعْدُ بِٱلدِّينِ ۝٧ أَلَيْسَ ٱللَّهُ بِأَحْكَمِ ٱلْحَٰكِمِينَ ۝٨﴾

قال ابن عباس وغيره: «التينُ والزيتون» المقْسَمُ بهما هُما المعروفانِ، وقال السهيلي: أقْسَمَ تعالى بطور تينا، وطور زيتا، وهما جبلانِ عند بيتِ المقدس، وكذلك طور سيناء، ويقال: إن سيناءَ هي الحجارةُ، والطورُ عند أكثر الناسِ هو الجبلُ، وقال الماورديُّ: / ليس كلُّ جبلٍ يقال له: طورٌ إلا أنْ تكونَ فيه الأشجارُ والثمار، وإلا فهو جَبَلٌ فقط، انتهى، ﴿وطور سينين﴾ جبلٌ بالشَّام، و﴿البلد الأمين﴾ مكةَ، والقَسَمُ واقع على قوله تعالى: ﴿لقد خلقنا الإنسان في أحسن تقويم﴾ [أي: في أحسن تقويم][1] ينبغي لَه، وقال بعضُ العلماءِ بالعموم، أي: الإنسانُ أحسنُ المخلوقَاتِ تقويماً، ولَمْ يَرَ قومٌ الحِنْثَ على مَنْ حَلَفَ بالطلاقِ أنَّ زوجتَه أحسنُ من الشمس؛ محتجين بهذهِ الآيةِ، وحسْنُ التقويم يشملُ جميعَ محاسنِ الإنسانِ الظاهرةِ والباطنةِ؛ من حسن صورتهِ، وانتصابِ قامَتهِ، وكمالِ عقلهِ، وحسن تمييزِه، والإنسانُ هنا اسمُ جنسٍ، وتقديرُ الكلام: في تقويمِ أحسنَ تقويمٍ؛ لأن ﴿أحْسَن﴾ صفةٌ لا بُدَّ أنْ تَجْرِي على موصوفٍ.

﴿ثم رددناه أسفل سافلين﴾ قال قتادةُ وغيره: معناه بالهَرَم وذهولِ العقلِ وهذهِ عِبْرة منصوبةٌ[2]، وعبارةُ الثعلبيِّ: ﴿في أحْسَنِ تَقْوِيمٍ﴾ قيل: اعتدالهُ واستواءُ شبابهِ، وهو أحْسَنُ ما يكونُ، ﴿ثم رددناه أسْفَلَ سافلين﴾ بالهَرَمِ؛ كما قال: ﴿إلَى أرْذَلِ العُمُرِ﴾ [الحج: ٥]، والسافلونَ: الهَرْمَى والزَّمْنَى والذين حَبَسَهُم عذرُهم عن الجهادِ في عهد النبي ﷺ، فأنزَلَ

٢٣١ أ

---

(١) سقط في: د.

(٢) أخرجه الطبري (١٢/ ٦٣٨)، (٣٧٦٢٤)، وذكره ابن عطية (٤/ ٥٠٠)، والسيوطي في «الدر المنثور» (٦/ ٦٢١)، وعزاه لابن أبي حاتم عن ابن عباس.

اللَّه عُذرَهم وأخبرَهم أن لهم أجْرَهم الذي عَمِلُوا قبلَ أن تَذْهَبَ عقولهُم، انتهى، وفي البخاريّ عنه ﷺ «إذا مَرِضَ العبدُ أو سَافرَ كتبَ اللَّه له مثلَ ما كانَ يعملُ مقيماً صحيحاً» وهكذا قال في الذين حَبَسَهُم العذرُ، انتهى، قال * ص *: ﴿إلاَّ الَّذِينَ﴾ قيلَ: منقطعٌ بناءً على أنَّ مَعْنَى ﴿أسْفَلَ سافلين﴾: بالهرَم وذهولِ العقْلِ، وقيل متصلٌ بِنَاءً عَلى أَنَّ معْناه في النارِ على كفرِه، انتهى، قال * ع[1] *: وفي حديثِ/ عَنْ أنسٍ قال: قال ٢٣١ ب رسولُ اللَّه ﷺ: «إذا بَلَغَ المؤمِنُ خمسينَ سَنَةً خَفَّفَ اللَّه حِسَابَه، فإذَا بَلَغَ سِتِّينَ؛ رَزَقَه الإنَابَة إلَيه، فإذَا بلغَ سبعين أحَبّه أهلُ السَّماءِ، فَإذَا بلغ ثمانين كُتِبَتْ حَسَنَاتُه وتَجاوزَ اللَّهُ عن سيئاتِه، فإذا بلغ تسعينَ غُفِرَتْ ذنُوبُه وشَفَعَ في أهْل بَيْتِه وكَانَ أسيرَ اللَّهِ في أرْضِه، فإذا بلغَ مائةً وَلَمْ يَعْمَل شيئاً كُتِبَ له مثلُ مَا كان يَعْملُ في صحَّتِه ولم تُكْتَبْ عليه سيئة»[2]، وفي حديث: «إن المؤمنَ إذا رُدَّ إلى أرذل العمر كُتِبَ له خيرُ ما كانَ يعملُ في قوّتِهِ»[3]. وذلكَ أجرٌ غير ممنون، ثم قال سبحانه إلزامًا للحُجَّةِ وتوبيخاً للكافرِ: ﴿فَمَا يُكَذِّبُكَ﴾ أيها الإنسانُ، أي: فما يَجْعَلُكَ أنْ تُكَذِّبَ بعدَ هذه الحجةِ بالدينِ، وقال قتادة: المعنَى: فمن يكذِّبُكَ يا محمد، فيما تُخْبِرُ به من الجزاءِ والحسابِ[4]، وهو الدينُ، بَعْدَ هذه العبر، ويحتملُ أنْ يريدَ بـ﴿الدين﴾ جميعَ دينه وشَرْعِه، ، ورُوِيَ عن قتادة أن النبي ﷺ كانَ إذا قَرَأَ ﴿أَلَيْسَ اللَّهُ بأحْكَمِ الحَاكِمِينَ﴾ قَال: بَلَى؛ وأنَا عَلى ذَلِكَ مِنَ الشَّاهِدِينَ، قالَ ابن العربي في «أحكامه»: رَوَى الترمذيُّ وغيرُهُ عن أبي هريرةَ، أنَّ النبي ﷺ قالَ: «إذا قَرأَ أحدُكم ﴿أَلَيْسَ اللَّهُ بأَحْكَمِ الحَاكِمِينَ﴾ فَلْيَقُلْ: بَلَىٰ[5]؛ وَأَنَا عَلَى ذَلِكَ مِنَ الشَّاهِدِين» ومِنْ رواية عبد اللَّه: «إذَا قرأَ أَحَدُكُمْ أَوْ سَمِعَ: ﴿أَلَيْسَ ذَلِكَ بِقَادِرٍ عَلَىٰ أَنْ يُحْيِيَ المَوْتَى﴾ [القيامة: ٤٠] فَلْيقُلْ: بَلَىٰ»[6] انتهى، * ت *: وهذان الحديثانِ، وإنْ كَانَ قَدْ ضعَّفُهما ابنُ العربيِّ فهما مما ينبغي ذكرُهما في فضائلِ الأعمالِ، واللَّه الموفق بفضله وكرمه.

---

(١) ينظر: «المحرر الوجيز» (٥/ ٥٠٠).
(٢) تقدم تخريجه.
(٣) تقدم.
(٤) ذكره ابن عطية (٥/ ٥٠٠).
(٥) تقدَّم تخريجه.
(٦) تقدَّم تخريجه.

٢٣٢ أ

/[تَفسِيرُ] سُورَةِ «العلق»

وَهِيَ مَكِّيَّةٌ بِإِجْمَاعٍ

بِسْمِ ٱللَّهِ ٱلرَّحْمَٰنِ ٱلرَّحِيمِ

﴿ٱقْرَأْ بِٱسْمِ رَبِّكَ ٱلَّذِى خَلَقَ ﴿١﴾ خَلَقَ ٱلْإِنسَٰنَ مِنْ عَلَقٍ ﴿٢﴾ ٱقْرَأْ وَرَبُّكَ ٱلْأَكْرَمُ ﴿٣﴾ ٱلَّذِى عَلَّمَ بِٱلْقَلَمِ ﴿٤﴾ عَلَّمَ ٱلْإِنسَٰنَ مَا لَمْ يَعْلَمْ ﴿٥﴾﴾

[قوله تعالى: ﴿اقْرَأْ باسْمِ رَبِّكَ﴾]: هو أولُ ما نَزَلَ من كِتَابِ اللَّه تعالى، نَزَلَ صَدْرُ [هذهِ الآية] إلى قوله: ﴿مَا لَمْ يَعْلَمْ﴾ في غارِ حِرَاء حَسْبَ ما ثَبَتَ في **«صحيح البخاريّ»** وغيره، ومعنى قوله: ﴿اقرأ باسم ربك﴾ أي: اقرأ هذَا القرآنَ باسم ربك، أي: مبتدِئاً باسْمِ ربكَ، وَيُحْتَمَلُ أنْ يكونَ المقروءُ الذي أُمِرَ بقراءتِه هو ﴿بِاسْمِ رَبِّكَ الَّذِي خَلَقَ﴾ كأنه قيل له: اقرأ هذا اللفظَ، والعلقُ: جمع عَلَقَةٍ وهي القِطْعَةُ اليَسِيرَةُ من الدَّمِ، والإنْسَانُ هنا اسمُ جنسٍ، ثم قال تعالى: ﴿اقْرَأْ وَرَبُّكَ الأَكْرَمُ﴾ على جِهة التأنِيسِ كأنَّه يقول: امْضِ لِما أُمِرْتَ بهِ، وَرَبُّكَ ليسَ كهذهِ الأربابِ؛ بلْ هُو الأكْرَمُ الذي لاَ يَلْحَقُه نقصٌ، ثم عدَّدَ تعالى نِعْمَةَ الكتابةِ بالقلم على الناسِ، وهي من أعظَم النِّعَم.

و﴿علَّم الإنسانَ ما لم يعلم﴾ قيل: هو آدمُ وقيل: [هو] اسْمُ جنسٍ؛ وهو الأظْهرُ.

﴿كَلَّآ إِنَّ ٱلْإِنسَٰنَ لَيَطْغَىٰٓ ﴿٦﴾ أَن رَّءَاهُ ٱسْتَغْنَىٰٓ ﴿٧﴾ إِنَّ إِلَىٰ رَبِّكَ ٱلرُّجْعَىٰٓ ﴿٨﴾ أَرَءَيْتَ ٱلَّذِى يَنْهَىٰ ﴿٩﴾ عَبْدًا إِذَا صَلَّىٰٓ ﴿١٠﴾ أَرَءَيْتَ إِن كَانَ عَلَى ٱلْهُدَىٰٓ ﴿١١﴾ أَوْ أَمَرَ بِٱلتَّقْوَىٰٓ ﴿١٢﴾ أَرَءَيْتَ إِن كَذَّبَ وَتَوَلَّىٰٓ ﴿١٣﴾﴾

وقوله تعالى: ﴿كلا إن الإنسان ليَطْغَى﴾ إلَى آخرِ السورةِ نَزَلَتْ في أبي جَهْلٍ، وذلكَ أنَّه طَغَى لِغِنَاهُ وكثرةِ مَنْ يَغْشَى نَادِيه، فَنَاصَبَ رسولَ اللَّهِ ﷺ ونَهَاهُ عَنِ الصلاةِ في المسجدِ، وقال: لَئِنْ رأيتُ محمداً يسجُدُ عند الكعبةِ لأَطَأَنَّ عنقَه، فيُرْوَى أنّ النبي ﷺ رَدَّ عليه القولَ وانْتَهَرَهُ، وعبارةُ الداوودِيّ: فَتَهَدَّدَهُ النبي ﷺ، فَقَال أبو جهل: أتُهَدِّدُني؟ أما واللَّه إني لأكْثَرُ أهْلِ الوادِي نَادِياً فَنَزَلَتْ الآيةُ، انتهى.

و﴿كَلاَّ﴾ ردّ على أبي جهلٍ، ويتَّجِه أنْ تَكُونَ بمعنى: حقًّا، والضميرُ في ﴿رآه﴾ للإنسانِ المذكورِ، كأنَّه قال: أن رأى نفسَه غَنِيًّا وهِي رُؤْيَةٌ قَلْبِيَّةٌ؛ ولذلكَ جازَ أن يَعْمَلَ فعلُ

الفاعِل في نفسِه؛ كما تقول: وجَدْتُنِي/ وَظَنَنْتُنِي، ثم حقَّرَ تعالى غِنَى هذا الإنسانِ وحالَه ٢٣٢ ب
بقولِهِ: ﴿إن إلى ربِّكَ الرُّجْعَى﴾ أي: بالحَشْرِ والبعثِ يومَ القيامةِ، وفي هذا الخبرِ وعيدٌ للطاغينَ من الناسِ، ثم صرَّح بذكْرِ النَّاهِي لمحمدٍ ـ عليه السلام ـ، ولا خِلافَ أن الناهِيَ أبو جهلٍ، وأن العَبْدَ المصلِّيَ هو محمدٌ ـ عليه السلام ـ.

﴿أَلَمْ يَعْلَم بِأَنَّ ٱللَّهَ يَرَىٰ ﴿١٤﴾ كَلَّا لَئِن لَّمْ يَنتَهِ لَنَسْفَعًۢا بِٱلنَّاصِيَةِ ﴿١٥﴾ نَاصِيَةٍ كَٰذِبَةٍ خَاطِئَةٍ ﴿١٦﴾ فَلْيَدْعُ نَادِيَهُۥ ﴿١٧﴾ سَنَدْعُ ٱلزَّبَانِيَةَ ﴿١٨﴾ كَلَّا لَا تُطِعْهُ وَٱسْجُدْ وَٱقْتَرِب ۩ ﴿١٩﴾﴾

وقوله تعالى: ﴿أَلَمْ يَعْلَمْ بِأَنَّ اللَّه يرى﴾ إكمالٌ للتوبيخِ والوعيدِ بحسْبِ التوقيفاتِ الثَّلاثِ، يَصْلُحُ مَعَ كلِّ وَاحدٍ منها، * ت *: وفي قوله تعالى: ﴿ألم يعلم بأنَّ اللَّه يرى﴾ مَا يُثِير الهِمَمَ الرَاكِدَةَ، وَيُسِيلُ العيونَ الجَامِدَةَ، ويَبْعَثُ على الحياء والمراقبةِ، قال الغزالي: اعلمْ أَنَّ اللَّهَ مُطَّلِعٌ على ضميرِكَ، ومشرفٌ على ظاهِرك وباطِنِك، فَتَأَدَّبْ أيها المسكينُ ظَاهِراً وباطِناً بين يديه سبحانه؛ واجتهدْ أن لا يَرَاكَ حيثُ نَهَاكَ وَلاَ يَفْقِدُكَ حَيْثُ أَمَرَكَ، ولاَ تَدَعْ عَنْكَ التفكرَ في قُرْبِ الأجلِ، وحلولِ الموتِ القاطِعِ للأملِ، وخروجِ الأمْرِ من الاختيَارِ، وحصولِ الحَسْرَةِ والنَّدَامةِ بطُولِ الاغترارِ، انتهى، ثم توعَّده تعالى لَئِنْ لم ينتَهِ لَيُؤْخَذَنَّ بناصيتِهِ، فَيُجَرُّ إِلَىٰ جَهَنَّمَ ذَلِيلاً، تقول العربُ: سَفَعْتُ بِيَدِي ناصية الفَرَسِ، والرَّجُلِ إذا جذبتُها مُذَلَّلَةً، وقال بعض العلماء بالتفسير: معناه لتُحْرَقَنَّ، من قولهم: سَفَعَتْه النارُ، واكْتَفَى بذكرِ الناصيةِ لِدلالتِها على الوَجْهِ والرأْسِ، والناصيةُ مُقَدَّمُ شَعْرِ الرأسِ، ثم أبْدَل النكرةَ من المعرفة في قوله: ﴿ناصية كاذبة﴾ ووصفَها بالكَذِبِ والخَطَإِ من حيثُ هي صفاتٌ لصاحِبها.

قوله: ﴿فَلْيَدْعُ نَادِيَه﴾ أي أهْلَ مَجْلَسِهِ، والنَّادِي والنَّدي: المجلسُ، ومنه دَارُ النَّدْوَةِ، وقال البخاري قال مجاهد: نادِيَه: عشيرتَه[1].

وقوله: ﴿سَنَدْعُ الزَّبَانِيَة﴾ أي:/ ملائِكَة العَذابِ، ثم قال ـ تعالى ـ لنبيه ـ عليه ٢٣٣ أ
السلام ـ: ﴿كلا لاَ تُطِعْهُ﴾ أي: لا تَلْتَفِتْ إلى نَهْيِهِ وكلامِه و﴿اسْجُدْ﴾ لربك و﴿اقْتَرِب﴾ إليه بسجودِك، وفي الحديث: «أَقْرَبُ ما يكونُ العبدُ من رَبِّه إذا سَجَدَ، فَأَكْثِرُوا مِنَ الدُّعَاءِ في السجودِ، فَقَمِنٌ أَنْ يُسْتَجَابَ لَكُم»، ورَوَى ابنُ وهب عَنْ جماعةٍ من أهل العِلم: أَنَّ قَوْلَه: ﴿واسْجُدْ﴾: خطابٌ للنبي ﷺ وَأَن قَوْلَه: ﴿وَاقْتَرِبْ﴾: خطابٌ لأَبِي جَهْلٍ، أي: إنْ

---

(١) أخرجه الطبري (١٢/ ٦٤٩)، (٣٧٦٩٠) عن ابن عباس، وذكره السيوطي في «الدر المنثور» (٦/ ٦٢٧)، وعزاه للفريابي، وعبد بن حميد، وابن المنذر، وابن أبي حاتم عن مجاهد.

تَجْتَرِىءُ حتى تَرَى كَيْفَ تَهْلَكُ، * ت *: والتأويلُ الأولُ أظهرُ؛ يدلُ عليه قولُه ﷺ: «أقربُ ما يكونُ العبدُ من ربه وهو ساجِدٌ»[1] وعنْ ربيعة بن كعب الأسلميِّ قال: كنتُ أبيتُ مع النبي ﷺ فآتيهِ بِوَضُوئِهِ وحَاجَتِه، فقال لي: سَلْ؛ فقلتُ: أسألكَ مُرَافَقَتَكَ في الجنةِ، قالَ أوَ غَيْرَ ذَلِكَ؟ قُلْتُ: هُوَ ذَاكَ، قَالَ: فأعِنِّي عَلَى نَفْسِكَ بِكَثْرَةِ السُّجُودِ»[2] رواه الجماعة إلا البخاريَّ، ولفظُ الترمذي: «كُنْتُ أَبِيتُ عِنْدَ بَابِ النبيِّ ﷺ فَأُعْطِيهِ وَضُوءَهُ، فَأَسْمَعُهُ الْهَوِيَّ مِنَ اللَّيْلِ يقول: سَمِعَ اللَّهُ لِمَنْ حَمِدَه، وأَسْمَعُهُ الْهَوِيَّ مِنَ اللَّيْلِ يَقُولُ: الحَمْدُ لِلَّهِ رَبِّ العَالَمِينَ»[3]، قال الترمذيُّ: هٰذَا حَدِيثٌ حَسَنٌ صحيحٌ، وليس لربيعةَ في الكتب الستَّةِ سوَىٰ هذا الحديثِ، انتهى من «**السلاح**»، ورُوِيَ أن أبا جَهْلٍ جاءَ والنَّبِيُّ ﷺ يُصَلِّي، فَهمَّ بِأَنْ يَصِلَ إِلَيْهِ، وَيَمْنَعَهُ مِنَ الصَّلاَةِ، ثُمَّ كَعَّ وَوَلَّى نَاكِصاً عَلَىٰ عَقِبَيْهِ مُتَّقِياً بِيَدَيْهِ، فَقِيلَ لَهُ: مَا هَذَا؟ فَقَالَ: لَقَدْ عَرَضَ بَيْنِي وَبَيْنَهُ خَنْدَقٌ مِنْ نَارٍ، وَهَوْلٌ وَأَجْنِحَةٌ، فَيُرْوَىٰ: أَنَّ النَّبِيَّ ﷺ قَالَ: «لَوْ دَنَا مِنِّي لأَخَذَتْهُ المَلاَئِكَةُ عِيَاناً»[4]/ * ت *: ولما لم يَنْتَهِ عَدُوُّ اللَّهِ أَخَذَهُ اللَّهُ يَوْمَ بَدْرٍ، وَأَمْكَنَ مِنْهُ، وذَكَرَ الوائليُّ الحَافِظُ في كتابِ «**الإِبَانَةِ**» له مِنْ حَدِيثِ مَالِكِ بن مغول عن نافِع عن ابن عمر قال: «بَيْنَا أَنَا أَسِيرُ بِجَنَبَاتِ بَدْرٍ إِذْ خَرَجَ رَجُلٌ مِنَ الأَرْضِ في عُنُقِهِ سِلْسِلَةٌ يُمْسِكُ طَرَفَهَا أَسْوَد، فقال: يَا عَبْدَ اللَّهِ، اسْقِنِي، فَقَالَ ٱبْنُ عُمَرَ: لاَ أَدْرِي أَعَرَفَ ٱسْمِي، أَوْ كَمَا يَقُولُ الرَّجُلُ: يَا عَبْدَ اللَّهِ، فَقَالَ لي الأَسْوَدُ: لاَ تَسْقِهِ؛ فَإِنَّهُ كَافِرٌ، ثُمَّ ٱجْتَذَبَهُ، فَدَخَلَ الأَرْضَ، قَالَ ابْنُ عُمَرَ: فَأَتَيْتُ النَّبِيَّ ﷺ فَأَخْبَرْتُه، فقال: «أَوَ قَدْ رَأَيْتَهُ؟ ذَلِكَ عَدُوُّ اللَّهِ أَبُو جَهْلِ بْنُ هِشَامٍ، وهُوَ عَذَابُهُ إِلَى يَوْمِ القِيَامَةِ» انتهى من «**التَّذْكِرَة**» للقرطبيِّ، وقد ذَكَرْتُ هذهِ الحكايةَ عَن أبي عمر بن عبد البر بأتَّم مِنْ هَذا عِنْد قوله تعالى: ﴿فَلَنُذِيقَنَّ الَّذِينَ كَفَرُوا عَذَاباً شَدِيداً. . .﴾ [فصلت: ٢٧] الآية.

٢٣٣ ب

---

(١) تقدَّم تخريجه.

(٢) أخرجه مسلم (٢/ ٣٧٩ ـ ٣٨٠) ـ الأبي، كتاب «الصلاة» باب: فضل السجود والحث عليه (٢٢٦/ ٤٨٩)، وأبو داود (١/ ٤٢١)، كتاب «الصلاة» باب: وقت قيام النبي ﷺ من الليل (١٣٢٠)، والترمذي (٥/ ٤٨٠ ـ ٤٨١)، كتاب «الدعوات» باب: منه (٣٤١٦)، والنسائي (٢/ ٢٢٧)، كتاب «الافتتاح» باب: فضل السجود (١١٣٨)، وابن ماجه (٢/ ١٢٧٦ ـ ١٢٧٧)، كتاب «الدعاء» باب: ما يدعو به إذا تنبه من الليل (٣٨٧٩)، وأحمد (٤/ ٥٩). قال الترمذي: هذا حديث حسن صحيح.

(٣) ينظر: الحديث السابق.

(٤) أخرجه مسلم (٤/ ٢١٥٤)، كتاب «صفات المنافقين وأحكامهم» باب: قوله: ﴿إن الإنسان ليطغى * أن رآه استغنى﴾ (٣٨/ ٢٧٩٧).

تَفسِيرُ سُورَةِ «القَدْرِ».

قَالَ ابنُ عَباسٍ: هِي مَدَنِيَّةٌ وَقَالَ قَتَادَةُ: هي مَكِّيَّةٌ

بِسْمِ ٱللَّهِ ٱلرَّحْمَٰنِ ٱلرَّحِيمِ

﴿إِنَّآ أَنزَلْنَٰهُ فِى لَيْلَةِ ٱلْقَدْرِ ۝١ وَمَآ أَدْرَىٰكَ مَا لَيْلَةُ ٱلْقَدْرِ ۝٢ لَيْلَةُ ٱلْقَدْرِ خَيْرٌ مِّنْ أَلْفِ شَهْرٍ ۝٣ تَنَزَّلُ ٱلْمَلَٰٓئِكَةُ وَٱلرُّوحُ فِيهَا بِإِذْنِ رَبِّهِم مِّن كُلِّ أَمْرٍ ۝٤ سَلَٰمٌ هِىَ حَتَّىٰ مَطْلَعِ ٱلْفَجْرِ ۝٥﴾

قَوْلُه تَعَالَى: ﴿إنا أنزلناه﴾ الضميرُ في ﴿أنزلناه﴾ للقرآن قَال الشعبيُّ وغيرُه: المعْنَى: إنا ابتدأْنا إنزالَ هذا القرآن إليكَ في ليلة القدر، وقد رُوِيَ: أن نزولَ المَلَكِ في حِراءٍ كَانَ في العشر الأواخِر من رمضان، فيستقيمُ هذا التأويل[1] وقالَ ابنُ عباسٍ وغيرُه: أَنزَلَه اللَّه تعالى ليلةَ القدرِ إلى سماءِ الدُّنْيَا جملةً، ثم نَجَّمَه على محمدٍ ﷺ عِشْرِينَ سنةً، وليلةُ القدرِ خَصَّها اللَّهُ تعالى بِفَضْلٍ عَظِيم، وَجَعَلَها أفْضَل مِنْ أَلْفِ شهرٍ لاَ لَيْلَةَ قَدْرٍ فِيها؛ قاله مجاهدٌ وغيرُه[2]، وخُصَّتْ هذه الأُمَّةُ بهذه الفضيلةِ لَمَّا رأى النبي ﷺ أعمارَ أُمَّتِه وتَقَاصُرَهَا/ وَخُشِيَ أَلاَّ يَبْلُغُوا مِنَ الأَعْمَالِ مِثْلَ الَّذِي بَلَغَ غَيْرُهُمْ في طُولِ العُمُرِ، فَأَعْطَاهُ اللَّهُ عَزَّ وَجَلَّ لَيْلَةَ القَدْرِ خَيْراً مِنْ أَلْفِ شَهْرٍ، قال ابن العربيِّ في «أحكامه»: وقد روى مالكٌ هذَا الحديثَ في «المُوَطَّأ»[3]؛ ثَبَتَ ذلكَ مِنْ روايةِ ابنِ القَاسمِ وغيره، انتهى، ثم فَخَّمَها سبحانَه بقوله: ﴿وما أدراك ما ليلة القدر﴾ قال ابن عيينة في «صحيح البخاري»: ما كانَ في القرآن: ﴿وَما أَدْرَاكَ﴾ فَقَدْ أَعْلَمَه، وَمَا قالَ: ﴿وما يدريك﴾ فإنَّه لَمْ يُعْلِمْهُ، وذكر ابن عبَّاس وغيره: أنها سُمِّيَتْ ليلةَ القَدْرِ؛ لأنَّ اللَّهَ تعالى يُقَدِّرُ فيها الآجالَ والأرزاقَ وحوادثَ العامِ كلَّها، ٢٣٤أ

(١) أخرجه الطبري (١٢/ ٦٥١)، (٣٧٧٠١)، وذكره ابن عطية (٥/ ٥٠٤).

(٢) أخرجه الطبري (١٢/ ٦٥١)، (٣٧٦٩٧)، وذكره ابن عطية (٥/ ٥٠٤)، وابن كثير في «تفسيره» (٤/ ٥٢٩)، والسيوطي في «الدر المنثور» (٦/ ٦٢٨)، وعزاه لابن الضريس، وابن جرير، وابن المنذر وابن أبي حاتم وصححه، وابن مردويه، والبيهقي في «الدلائل» عن ابن عباس.

(٣) أخرجه مالك في «الموطأ» (١٦٥)، (٧٠٥) مرسلاً.

ويدفَعُ ذلك إلى الملائِكَة لتَمْتَثِلَه[١]، قال * ع[٢] *: وليلةُ القَدْرِ مستديرةٌ في أوتارِ العَشْرِ الأَواخِرِ من رمضانَ؛ هذا هو الصحيحُ المُعَوَّلُ عليه، وهي في الأَوْتَارِ بحسْبِ الكَمال والنقصان في الشَّهْرِ، فينبغي لمرتَقِبها أن يَرْتَقِبَها مِنْ ليلةِ عشرينَ في كل ليلةٍ إلى آخر الشهر، وصحَّ عن [أُبيِّ بن] كعب وغيرِه: أَنها ليلةُ سَبْع وعشرينَ[٣]، ثم أَخْبَر تعالى أن ليلةَ القَدْرِ خيرٌ مِن ألف شَهر وهي ثَمانُونَ سَنَةً وثَلاثَةُ أَعْوَام وثُلُثُ عام، وفي الصحيحِ عن النبيِّ ﷺ: «مَنْ قَامَ لَيْلَةَ الْقَدْرِ إِيمَاناً وَٱحْتِسَاباً غُفِرَ لَهُ مَا تَقَدَّمَ مِنْ ذَنْبِهِ»[٤] ﴿والرُّوحُ﴾: هو جِبْرِيلُ ـ عليه السلامُ ـ وقيل هو صِنفٌ حَفَظَةٌ لِلْمَلاَئِكَةِ، قال الفخر[٥]: وذكروا في الرُّوح أقوالاً: أَحدُها: أنه ملَكٌ عظيم لو الْتَقَمَ السموات والأَرْضَ كانَ ذلكَ لَه لُقْمةً وَاحِدَةً، وقِيلَ: الرُّوحُ: طَائِفةٌ من الملائِكَةِ لاَ يَراهُمُ المَلاَئِكَةُ إلا ليلةَ القَدْرِ، كالزُّهَادِ الذين لا نَراهم إلا يَوْم العِيد، وقيل: خَلْقٌ مِنْ خَلْقِ اللَّهِ يأكُلُون [وَيَشْرَبُونَ] وَيَلْبَسُون لَيْسُوا من الملائِكَةِ ولا من/ الإِنْسِ ولعلهم خَدَمُ أَهْلِ الجَنَّةِ، وقيل: الروحُ أَشْرَفُ الملائِكَةِ، وقال ابن أبي نجيح؛ الروحُ همُ الحفَظَةُ الكرامُ الكاتِبُونَ والأَصَح أَنَّ الروحَ هاهنا هو جبريلُ، وتخصيصُه بالذكر لزِيَادَةِ شرفِه، انتهى. ٢٣٤ ب

وقوله تعالى: ﴿بإذن ربهم من كل أمر﴾ الثعلبيُّ: أي: بكل أَمْرٍ قدَّرَه اللَّهُ وقضاه في تلكَ السنةِ إلى قَابِل؛ قاله ابن عباس، ثم تبتدىء فتقولُ: ﴿سَلاَمٌ هِيَ﴾ ويحتملُ أن يريدَ مِنْ كل فِتْنَةٍ سَلاَمَةٌ، انتهى، قال * ع *: وعلى التأويلِ الأولِ، يَجِيءُ ﴿سَلاَمٌ﴾ خَبَرَ ابتداءٍ مستأنَفًا، أي: سلامٌ هي هذه الليلةُ إلى أول يومِها، ثم ذكرَ ما تقدَم، وقال الشعبيُّ ومنصور: ﴿سلام﴾ بمعنى: التَّحِيَّةِ أي: تُسَلِّمُ الملائكةُ على المؤمِنينَ[٦].

---

(١) أخرجه الطبري (١٢/ ٦٥٢)، (٣٧٧٠٨) عن الحسن، وذكره ابن عطية (٥/ ٥٠٤).
(٢) ينظر: «المحرر الوجيز» (٥/ ٥٠٥).
(٣) ذكره البغوي (٤/ ٥١١).
(٤) تقدم.
(٥) ينظر: «مفاتيح الغيب» (٣٢/ ٣٣).
(٦) ذكره البغوي (٤/ ٥١٢)، وابن عطية (٥/ ٥٠٥)، وابن كثير في «تفسيره» (٤/ ٥٣١)، والسيوطي في «الدر المنثور» (٦/ ٦٣٠)، وعزاه لسعيد بن منصور، وابن المنذر بنحوه.

تَفسِيرُ سُورَةِ «البيّنة»

وَهِيَ مَكِّيَّةٌ في قَوْلِ الجُمْهُورِ وَقِيلَ: مَدَنِيَّةٌ، والأَوَّلُ أَشْهَرُ

بِسْمِ ٱللَّهِ ٱلرَّحْمَٰنِ ٱلرَّحِيمِ

﴿لَمْ يَكُنِ ٱلَّذِينَ كَفَرُوا۟ مِنْ أَهْلِ ٱلْكِتَٰبِ وَٱلْمُشْرِكِينَ مُنفَكِّينَ حَتَّىٰ تَأْتِيَهُمُ ٱلْبَيِّنَةُ ﴿١﴾ رَسُولٌ مِّنَ ٱللَّهِ يَتْلُوا۟ صُحُفًا مُّطَهَّرَةً ﴿٢﴾ فِيهَا كُتُبٌ قَيِّمَةٌ ﴿٣﴾ وَمَا تَفَرَّقَ ٱلَّذِينَ أُوتُوا۟ ٱلْكِتَٰبَ إِلَّا مِنۢ بَعْدِ مَا جَآءَتْهُمُ ٱلْبَيِّنَةُ ﴿٤﴾ وَمَآ أُمِرُوٓا۟ إِلَّا لِيَعْبُدُوا۟ ٱللَّهَ مُخْلِصِينَ لَهُ ٱلدِّينَ حُنَفَآءَ وَيُقِيمُوا۟ ٱلصَّلَوٰةَ وَيُؤْتُوا۟ ٱلزَّكَوٰةَ وَذَٰلِكَ دِينُ ٱلْقَيِّمَةِ ﴿٥﴾ إِنَّ ٱلَّذِينَ كَفَرُوا۟ مِنْ أَهْلِ ٱلْكِتَٰبِ وَٱلْمُشْرِكِينَ فِى نَارِ جَهَنَّمَ خَٰلِدِينَ فِيهَآ أُو۟لَٰٓئِكَ هُمْ شَرُّ ٱلْبَرِيَّةِ ﴿٦﴾ إِنَّ ٱلَّذِينَ ءَامَنُوا۟ وَعَمِلُوا۟ ٱلصَّٰلِحَٰتِ أُو۟لَٰٓئِكَ هُمْ خَيْرُ ٱلْبَرِيَّةِ ﴿٧﴾ جَزَآؤُهُمْ عِندَ رَبِّهِمْ جَنَّٰتُ عَدْنٍ تَجْرِى مِن تَحْتِهَا ٱلْأَنْهَٰرُ خَٰلِدِينَ فِيهَآ أَبَدًا رَّضِىَ ٱللَّهُ عَنْهُمْ وَرَضُوا۟ عَنْهُ ذَٰلِكَ لِمَنْ خَشِىَ رَبَّهُۥ ﴿٨﴾﴾

[قوله تعالى: ﴿لم يكن الذين كفروا﴾[1] وفي حرف ابن مسعودٍ[2]: «لَمْ يَكُنِ المُشْرِكُونَ وَأَهْلُ الكِتَابِ مُنْفَكِّينَ».

وقوله تعالى: ﴿مُنفَكِّينَ﴾ معناه: مُنْفَصِلِينَ متفرقينَ، تقول: انْفَكَّ الشيءُ عن الشيء؛ إذا انفصلَ عنه، وأمَّا انفك التي هي مِنْ أخواتِ «كَانَ» فلا مَدْخَلَ لَها هنا، قال مجاهد وغيره: لَمْ يَكُونُوا مُنْفَكِّينَ عن الكفرِ والضلالِ حتى جَاءَتْهُم البينةُ[3]، وأوقَعَ المستقبلَ موقِعَ الماضي في تأتيهم، والبيناتُ: محمَّد ﷺ وشرْعُهُ، قال الثعلبيُّ: ﴿والمُشْرِكِين﴾ يعني: من العربِ وهم عَبَدةُ الأوثانِ، انتهى، وقال الفراء وغيره: لم يكونوا منفكّينَ عَنْ معرفةِ صحةِ نبوةِ محمدٍ ﷺ والتَّوَكُّفِ لأمره حتى جاءتهم البينةُ فَتَفَرَّقُوا عند ذلك،/ ويتَّجِهُ ٢٣٥ أ
في معنى الآيةِ قولٌ ثالثٌ بارعُ المعنى؛ وذلك أَنْ يكونَ المرادُ: لَمْ يَكُنْ هؤلاءِ القومُ

(١) سقط في: د.
(٢) ينظر: «الشواذ» ص: (١٧٧)، و«المحرر الوجيز» (٥/ ٥٠٧).
(٣) أخرجه الطبري (١٢/ ٦٥٤)، (٣٧٧٢٢)، وذكره ابن عطية (٥/ ٥٠٧)، وابن كثير في «تفسيره» (٤/ ٥٣٧)، والسيوطي في «الدر المنثور»، وعزاه للفريابي، وعبد بن حميد، وابن جرير، وابن المنذر، وابن أبي حاتم عن مجاهد بنحوه.

منفكينَ مِنْ أَمْرِ اللَّهِ وَنَظَرِهِ لَهُمْ حَتَّى يبعثَ إليهمْ رَسُولاً؛ تقومُ عليهم به الحجةُ، وتتمُّ عَلى مَنْ آمن بهِ النعمةُ فكأَنَّه قَالَ: ما كانوا لِيُتْرَكُوا سُدًى، ، والصحفُ المطهَّرة: القرآنُ في صحفهِ؛ قاله قتادة والضحاك[1]، وقال الحسن: الصحفُ المطهَّرة في السماءِ[2]، ﴿فيها كُتُبٌ﴾ أي: أحكامُ كتبٍ، و﴿قيمة﴾ معناه قَائِمة معتدلَة آخذةٌ للناسِ بالعَدْلِ، ثُمَّ ذَمّ تعالى أَهْلَ الكتابِ في أنّهم لم يَتَفَرَّقُوا في أمْرِ محمد ﷺ إلا مِنْ بَعْدِ مَا رَأَوُا الآياتِ الواضحةَ؛ وكانوا مِنْ قَبْلُ مُتَّفِقِينَ على نُبُوَّتهِ وصفتهِ، و﴿حُنَفَاءَ﴾: جَمْعُ حنيفٍ وهو المستقيمُ، وذِكْر الزكاةِ مَعَ ذِكْرِ بَنِي إسرائيل يُقَوِّي قَوْلَ من قَال: السورةُ مدنيةٌ؛ لأنَّ الزكاةَ إنما فُرِضَتْ بالمدينةِ، ولأَنَّ النبيَّ ﷺ إنَّما دُفِعَ إلى مناقَضَةِ أهْلِ الكتَابِ بالمدينةِ، **وقرأ** الجمهور: «وذلك دين القيمة» على معنى الجماعة والفِرْقَةِ القيمة، وقال * ص *: قراءة الجمهور: «وذلك دين القيمة» على تقديرِ الأمَّةِ القَيِّمَةِ؛ أي: المستقيمةِ أو الكتُب القيمةِ، **وقرأ** عبد اللَّه[3]: «وذَلِكَ الدِّينُ القَيِّمَةُ» بتعريفِ الدِّينِ ورَفْعِ القيمة صفةً، والهاءُ فيه للمبالغَةِ أو عَلى تأويلِ أنَّ الدِّينَ بمعنى الملَّة، انتهى، و﴿البَرِيَّة﴾ جميعُ الخَلْقِ؛ لأن اللَّه تعالى براهُم أي: أوْجَدَهُمْ بَعْدَ العَدَم.

وقوله تعالى: ﴿رضي اللَّه عنهم﴾ قِيْلَ ذلك في الدنيا؛ فَرِضاه عنهم هو ما أَظْهَرَه عليهم من أَمَارَاتِ رحمتهِ، ورضاهُم عنه؛ هو رضَاهم بجميعِ مَا قَسَمَ لَهم من جميعِ الأرزاقِ والأقدارِ، وقال بعضُ الصالحين:/ رضَى العبادِ عن اللَّهِ رِضَاهُمْ بِما يَرِدُ من أحكامِه، ورِضَاه عنهم أن يُوَفِّقَهُمْ للرِّضَى عَنْهُ، وقال سري السقطي: إذَا كُنْتَ لاَ تَرْضَى عَنِ اللَّهِ فكَيْفَ تَطْلُبُ منه أنْ يَرْضَى عَنْكَ، وقيل ذَلِكَ في الآخِرَةِ، وخَصَّ تعالى بالذكرِ أَهْلَ الخَشْيَةِ؛ لأنها رأْسُ كلِّ بَرَكَةٍ وهيَ الآمِرَةُ بالمعروفِ والناهِيَةُ عن المنكرِ.

٢٣٥ ب

---

(١) أخرجه الطبري (١٢/ ٦٥٦)، (٣٧٧٢٦) عن قتادة، وذكره ابن عطية (٥/ ٥٠٧)، وابن كثير في «تفسيره» (٤/ ٥٣٧)، والسيوطي في «الدر المنثور»، وعزاه لعبد الرزاق، وعبد بن حميد، وابن جرير، وابن المنذر، وابن أبي حاتم عن قتادة بنحوه.

(٢) ذكره ابن عطية (٥/ ٥٠٧).

(٣) ينظر: «مختصر الشواذ» (١٧٧)، و«البحر المحيط» (٨/ ٤٩٥)، و«الدر المصون» (٦/ ٥٥٢).

[تَفْسِيرُ] سُورَةِ «الزلزلة»

وَهِيَ مَكِّيَّةٌ قَالَهُ ٱبْنُ عَبَّاسٍ وَغَيْرُهُ، وَقَالَ قَتَادَةُ، ومُقَاتِلٌ: هِيَ مَدَنِيَّةٌ

بِسْمِ ٱللَّهِ ٱلرَّحْمَٰنِ ٱلرَّحِيمِ

﴿إِذَا زُلْزِلَتِ ٱلْأَرْضُ زِلْزَالَهَا ﴿١﴾ وَأَخْرَجَتِ ٱلْأَرْضُ أَثْقَالَهَا ﴿٢﴾ وَقَالَ ٱلْإِنسَٰنُ مَا لَهَا ﴿٣﴾ يَوْمَئِذٍ تُحَدِّثُ أَخْبَارَهَا ﴿٤﴾﴾

[قوله تعالى: ﴿إذا زلزلت الأرض﴾] قد تقدَّم معنى الزلزلةِ، والأثْقَالُ: الموتَى؛ قاله ابن عباس[1]، وقيل أَخْرَجَتْ موتَاها، وكنوزَها، وقول الإنسان: ﴿ما لها﴾ هو عَلَى مَعْنَى التعجُّبِ مِنْ هولِ ما يَرَى، قال الجمهور: الإنسانُ هنا الكافِرُ، وقيلَ عامٌّ في المؤمِنِ والكافِرِ، وإخْبَارُ الأَرْضِ قَالَ ابن مسعودٍ وغيره: هي شَهَادَتُها بِما عُمِلَ عليها مِنْ عَمَلٍ صالحٍ وفَاسدٍ[2] ويؤيدُ هذَا التأويلَ قولُه ﷺ: «فَإِنَّهُ لاَ يَسْمَعُ مَدَىٰ صَوْتِ المُؤَذِّنِ إِنْسٌ وَلاَ جِنٌّ وَلاَ شَيْءٌ إِلاَّ شَهِدَ لَهُ يَوْمَ القِيَامَةِ».

* ت *: وخرَّج الترمذيُّ في «جامعِه» عن أبي هريرةَ قال: «قرأ رسول اللَّه ﷺ هذه الآية: ﴿يومئذٍ تُحَدِّثُ أَخْبَارَهَا﴾ قال: أَتَدْرُونَ مَا أَخْبَارُهَا؟ قَالُوا: اللَّهُ وَرَسُولُهُ أَعْلَمُ؛ قَالَ: فَإِنَّ أَخْبَارَهَا: أَنْ تَشْهَدَ عَلَىٰ كُلِّ عَبْدٍ وَأَمَةٍ بِمَا عَمِلَ عَلَىٰ ظَهْرِهَا، تَقُولُ: عَمِلَ عَلَيَّ يَوْمَ كَذَا ـ كَذَا؛ فَهٰذِهِ أَخْبَارُها»[3] قال أبو عيسَىٰ: هذا حديثٌ حسنٌ صحيحٌ؛ انتهى، وكَذَا رواه أبو بكر بن الخطيبِ، وفيه: عَمِلَ عَلَيَّ في يَوْمِ كَذَا وَكَذَا/ وَفِي يَوْمِ كَذَا وَكَذَا. ١٢٣٦أ

(١) أخرجه الطبري (١٢/ ٦٥٩)، (٣٧٧٣٤)، وذكره ابن عطية (٥/ ٥١٠)، وابن كثير في «تفسيره» (٤/ ٥٣٩)، والسيوطي في «الدر المنثور» (٦/ ٦٤٥)، وعزاه لعبد بن حميد، وابن جرير، وابن المنذر، وابن أبي حاتم، وابن مردويه عن ابن عباس.

(٢) أخرجه الطبري (١٢/ ٦٦٠)، (٣٧٧٤٠) عن سفيان، وذكره ابن عطية (٥/ ٥١٠).

(٣) أخرجه الترمذي (٥/ ٤٤٦ ـ ٤٤٧)، كتاب «التفسير» باب: ومن سورة: ﴿إذا زلزلت الأرض زلزالها﴾ (٣٣٥٣).

قال الترمذي: هذا حديث حسن صحيح.

﴿بِأَنَّ رَبَّكَ أَوْحَىٰ لَهَا ۝٥ يَوْمَئِذٍ يَصْدُرُ ٱلنَّاسُ أَشْتَاتًا لِّيُرَوْا۟ أَعْمَـٰلَهُمْ ۝٦ فَمَن يَعْمَلْ مِثْقَالَ ذَرَّةٍ خَيْرًا يَرَهُۥ ۝٧ وَمَن يَعْمَلْ مِثْقَالَ ذَرَّةٍ شَرًّا يَرَهُۥ ۝٨﴾

وقوله تعالى: ﴿بأنَّ رَبَّكَ أَوْحَىٰ لَهَا﴾ الباءُ باءُ السببِ وقَالَ ابن عباس وغيرُه: المعنى أوحَى إليهَا[1]، قال * ص *: المشهورُ أنَّ ﴿أَوْحَى﴾ يتعدَّىٰ بـ«إلى» وَعُدِّيَ هنا باللامِ مُرَاعَاةً للفَوَاصِل، وقال أَبو البقاء: ﴿لها﴾ بِمَعْنَى إِلَيْهَا، انتهى.

وقوله سبحانه: ﴿يومئذ يصدر الناس أشتاتاً﴾ بمعنى: يَنْصَرِفُونَ مِنْ موضعِ وُرُودِهم مُختلِفي الأَحْوَالِ، قال الجمهور: وُرُوْدُهُمْ بالموت، وصدورُهُمْ هو القيامُ إِلَى البَعْثِ والكلُّ سائرٌ إلى العَرْضِ ليرَى عَمَله، ويقفُ عليه، وقيل: الورودُ هو ورودُ المَحْشَرِ والصَّدَرُ أَشْتَاتاً هُو صَدَرُ قَوْمٍ إلى الجنةِ وقَوْمٍ إلى النَّارِ ليروا جَزَاء أعمالهم.

وَقَوْله ـ جلت عظمته ـ: ﴿فمن يعمل مثقال ذرة خيراً يره﴾ الآية، كانَ النبي ﷺ يُسَمِّي هٰذِهِ الآيَةَ الجَامِعَةَ الفَاذَّةَ، ويُرْوَىٰ أَنَّهُ «لَمَّا نَزَلَتْ هٰذِهِ السُّورَةُ بَكَى أَبُو بَكْرٍ وَقَالَ: يَا رَسُولَ اللَّهِ، أَوَ أُسْأَلُ عَنْ مَثَاقِيلِ الذَّرِّ؟ فَقَالَ لَهُ النَّبِيُّ ﷺ: «يَا أَبا بَكْرٍ، مَا رَأَيْتَهُ في الدُّنْيَا مِمَّا تَكْرَهُ فَبِمَثَاقِيلِ ذَرِّ الشَّرِّ، وَيَدَّخِرُ لَكَ اللَّهُ مَثَاقِيلَ ذَرِّ الخَيْرِ إِلَى الآخِرَةِ»[2]، قال الداوودِيُّ: بَيْنَمَا عُمَرُ بن الخَطَّابِ بِطَرِيقِ مَكَّةَ ليلاً، إذا رَكْبٌ مُقْبِلينَ مِنْ جِهَةٍ، فَقَالَ لبعض مَنْ معه: سَلْهُمْ مِنْ أَيْنَ أقبلوا؟ فقال له أحدهم: من الفَجِّ العميقِ، نُرِيدُ البَلَدَ العَتِيقَ، فَأُخْبِرَ عَمَرُ بِذَلِكَ، فَقَالَ: أَوَقَعُوا في هٰذَا؟ قُلْ لَهُمْ، فَمَا أَعْظَمُ، آيةٍ في كِتَابِ اللَّهِ، وأَحْكَمُ آيةٍ في كِتَابِ اللَّهِ، وَأَعْدَلُ آيةٍ في كِتَابِ اللَّهِ، وَأَرْجَىٰ آيةٍ في كِتَابِ اللَّهِ، وَأَخْوَفُ آيةٍ في كِتَابِ اللَّهِ؟ فَقَالَ لَهُ قَائِلُهُمْ: أَعْظَمُ آيةٍ في/ كِتَابِ اللَّهِ آيَةُ الكُرْسِيِّ [البقرة: ٢٥٥]، وَأَحْكَمُ آيَةٍ فِي كِتَابِ اللَّهِ: ﴿إِنَّ اللَّهَ يَأْمُرُ بِالْعَدْلِ وَالإِحْسَانِ﴾ [النحل: ٩٠] وَأَعْدَلُ آيةٍ في كِتَابِ اللَّهِ: ﴿فَمَنْ يَعْمَلْ مِثْقَالَ ذَرَّةٍ خَيْراً يَرَهُ * وَمَنْ يَعْمَلْ مِثْقَالَ ذَرَّةٍ شَرًّا يَرَهُ﴾ وأَرْجَىٰ آيَةٍ في كِتَابِ اللَّهِ: ﴿إِنَّ اللَّهَ لاَ يَظْلِمُ مِثْقَالَ ذَرَّةٍ وَإِنْ تَكُ حَسَنَةً يُضَاعِفْهَا وَيؤْتِ مِنْ لدنهُ أَجْرًا عَظِيماً﴾ [النساء: ٤٠] وَأَخْوفُ آيةٍ في كِتَابِ اللَّه: ﴿مَنْ يَعْمَلْ سُوءاً يُجْزَ بِهِ﴾ [النساء: ١٢٣] فأُخْبِرَ عمر بِذلكَ، فَقَالَ لَهُمْ عمرُ: أَفِيكُم ابنُ أُمِّ عَبْدٍ؟ فَقَالُوا: نَعَمْ، وَهُوَ الَّذِي [كَلَّمَكَ]، قال

٢٣٦ ب

---

(١) أخرجه الطبري (١٢/ ٦٦١)، (٣٧٧٤٣)، وذكره البغوي (٤/ ٥١٥)، وابن عطية (٥/ ٥١١)، وابن كثير في «تفسيره» (٤/ ٥٣٩)، والسيوطي في «الدر المنثور» (٦/ ٦٤٥)، وعزاه لعبد بن حميد، وابن جرير، وابن المنذر، وابن أبي حاتم، وابن مردويه عن ابن عباس.

(٢) ينظر: «الدر المنثور» (٦/ ٦٥٤).

عُمَرُ: كُنَيْفٌ مُلِىءَ عِلْماً آثَرْنَا بِهِ أَهْلَ القَادِسِيَّةِ عَلَى أَنْفُسِنَا. قال الداوودي، ومعْنَى أعظم آية يُرِيدُ في الثواب، انتهى[1].

(١) ذكره البغوي (٤/٥١٦) عن ابن مسعود قال: أحكم آية في كتاب اللّه: ﴿فمن يعمل مثقال ذرة خيراً يره * ومن يعمل مثقال ذرة شراً يره﴾.

تَفسِيرُ سُورَةِ «العَادِيَاتِ»

وَهِيَ مَكِّيَّةٌ في قَوْلِ جَمَاعَةٍ، وَقِيلَ: مَدَنِيَّةٌ

بِسْمِ اللَّهِ الرَّحْمَٰنِ الرَّحِيمِ

﴿وَالْعَادِيَاتِ ضَبْحًا ﴿١﴾ فَالْمُورِيَاتِ قَدْحًا ﴿٢﴾ فَالْمُغِيرَاتِ صُبْحًا ﴿٣﴾ فَأَثَرْنَ بِهِ نَقْعًا ﴿٤﴾ فَوَسَطْنَ بِهِ جَمْعًا ﴿٥﴾ إِنَّ الْإِنسَانَ لِرَبِّهِ لَكَنُودٌ ﴿٦﴾﴾

قال ابنُ عباس وغيره: المرادُ بـ﴿العاديات﴾: الخيلُ؛ لأنها تَعْدُو بالفُرْسَانِ، وَتَضْبَحُ بأصْوَاتِها[1]، وعن ابن مسعود وعلي أن ﴿العادياتِ﴾ هنا: الإبِلُ لأنها تَضْبَحُ في عَدْوِها[2]، قال علي - رضي اللَّه عنه -: والقَسَمُ بالإبل العادياتِ مِنْ عَرَفَةَ ومِنَ المُزْدَلِفَةِ، إذا دَفَعَ الحاجُّ، وبإبِل غَزْوَةِ بدرٍ[3]، والضَّبْحُ تَصْوِيتٌ جَهِيرٌ عِنْدَ العَدْوِ، قال الداوودي: وهو الصوتُ الذي يُسْمَعُ من أجوافِها وقتَ الرَّكْضِ، انتهى.

وقوله تعالى: ﴿فالموريات قدحاً﴾ قال علي وابن مسعود هي: الإبلُ؛ وذلك بأنها [في] عَدْوِها تَرْجُمُ الحَصْبَاءَ بالحَصْبَاءِ فَتَتَطَايرُ منهَا النارُ، فذلك القَدْحُ، وقال ابن عباس: هي الخيلُ؛ وذلكَ بِحَوَافِرِها في الحِجَارة، وقال ابن عباس أيضاً وجماعةٌ: الكلام/ عَامٌّ ١٢٣٧أ
يَدْخُلُ في القَسَمِ كلُّ مَنْ يُظْهِرُ بِقَدْحِه ناراً. * ص *: ﴿قدحاً﴾ أبو البقاءِ: مَصْدَرٌ مؤكِّد؛

---

(١) أخرجه الطبري (١٢/ ٦٦٤)، (٣٧٧٦٣)، وذكره البغوي (٤/ ٥١٧)، وابن عطية (٥/ ٥١٣)، وابن كثير في «تفسيره» (٤/ ٥٤٢)، والسيوطي في «الدر المنثور» (٦/ ٦٥٠)، وعزاه للبزار، وابن المنذر، وابن أبي حاتم، والدارقطني في الأفراد، وابن مردويه عن ابن عباس.

(٢) أخرجه الطبري (١٢/ ٦٦٧)، (٣٧٧٨٥)، وذكره البغوي (٤/ ٥١٧)، وابن عطية (٥/ ٥١٣)، وابن كثير في «تفسيره» (٤/ ٥٤١)، والسيوطي في «الدر المنثور» (٦/ ٦٥٢)، وعزاه لابن جرير، وابن أبي حاتم.

(٣) أخرجه الطبري (١٢/ ٦٦٦)، (٣٧٧٨١)، وذكره البغوي (٤/ ٥١٧)، وابن عطية (٥/ ٥١٣)، وابن كثير في «تفسيره» (٤/ ٥٤١)، والسيوطي في «الدر المنثور» (٦/ ٦٥٢)، وعزاه لابن جرير، وابن أبي حاتم، وابن الأنباري في «المصاحف»، والحاكم وصححه، وابن مردويه عن ابن عباس بنحوه.

لأَن المُورِيَ هُوَ القَادِح، انتهى، ﴿فالمغيرات صبحاً﴾ قال علي وابن مسعود هي: الإبلُ مِنْ مزدلفةَ إلى مِنًى، وفي بدرٍ، وقال ابن عباس وجماعة كثيرة: هي الخيلُ، واللَّفْظَةُ منَ الغَارَةِ في سبيلِ اللَّهِ وغير ذلك من سير الأُمَم وعُرْفُ الغَارَاتِ أَنَّها مَعَ الصَّبَاحِ، والنَّقْعُ الغبارُ الساطِعُ المثَارُ، والضمير في ﴿به﴾ ظاهرُه أَنَّه للصُّبْحِ المذكورِ، ويحتملُ أَنْ يكونَ للمكانِ والموْضِعِ الذي يقتضيه المعنى، ومشهورٌ إثارةُ النَّقْعِ هو للخيل، وقال علي: هو هنا للإبل.

﴿فوسطن به جمعاً﴾ قال علي وابن مسعود هي: الإبلُ، و﴿جَمْعاً﴾ هي المزدلفة، وقال ابن عباس وجماعة: هي الخيلُ، والمرادُ جَمْعٌ مِنَ الناسِ هم المَغْزُوُّونَ، والقَسَمُ واقِع على قوله: ﴿إن الإنسان لربه لكنود﴾ ورُوِيَ عن النبيِّ ﷺ أَنَّهُ قَالَ: «أَتَدْرُونَ مَا الكَنُودُ؟ قَالُوا: لاَ يَا رَسُولَ اللَّهِ، قَالَ: هُوَ الكَفُورُ الَّذِي يَأْكُلُ وَحْدَهُ، وَيَمْنَعُ رِفْدَهُ، وَيَضْرِبُ عَبْدَهُ»، وقد يَكُونُ في المؤمِنينَ الكَفُورُ بالنِّعْمَةِ فتقديرُ الآيةِ: إِنَّ الإِنْسَانَ لِنعمةِ ربِّه لَكَنُودٌ، وأَرْضٌ كَنُودٌ: لاَ تُنْبِتُ شَيْئاً، والكَنُودُ: العَاصِي بلُغَةِ كِنْدَة، ويقال للبخيل: كَنُودٌ، وفي البخاريِّ عن مجاهدٍ: الكَنُودُ الكَفُورُ، انتهى[1].

﴿وَإِنَّهُۥ عَلَىٰ ذَٰلِكَ لَشَهِيدٌ ۝٧ وَإِنَّهُۥ لِحُبِّ ٱلْخَيْرِ لَشَدِيدٌ ۝٨ ۞ أَفَلَا يَعْلَمُ إِذَا بُعْثِرَ مَا فِى ٱلْقُبُورِ ۝٩ وَحُصِّلَ مَا فِى ٱلصُّدُورِ ۝١٠ إِنَّ رَبَّهُم بِهِمْ يَوْمَئِذٍ لَّخَبِيرٌۢ ۝١١﴾

وقوله تعالى: ﴿وإنه على ذلك لشهيد﴾ يحتملُ الضميرُ أنْ يعودَ عَلَى اللَّهِ تعالى؛ وقالَهُ قتادة[2]، ويحتملُ أَنْ يَعُودَ على الإنسان؛ أَنَّه شَاهِدٌ عَلى نَفْسِهِ بِذَلِكَ؛ وهذا قول مجاهد وغيره[3].

﴿وإنه لحب الخير﴾ أي: وإنَّ الإنسانَ لحبِّ الخَيْرِ، والمعنى من أجْلِ حبِّ الخَيْرِ، ﴿لَشَدِيدٌ﴾/ أي: بَخِيلٌ بالمَالِ ضَابِطٌ له، والخيرُ هنا المالُ، ويحتملُ أن يُرَادُ هنا الخيرُ الدنيويُّ من مالٍ، وصحةٍ، وجاهٍ عندَ الملوك، ونحوه؛ لأَنَّ الكفارَ والجُهَّال لا يعرفونَ غَيْرَ ذلكَ، وأَمَّا [الحُبُّ في خَيْرِ الآخرة فَمَمْدُوحٌ؛ مَرْجُوٌّ لَه الفوزُ، وقَال الفراء: مَعْنَى الآيةِ: أَنَّ ٢٣٧ ب

(١) أخرجه الطبري (١٢/ ٦٧٢)، (٣٧٨٢٩)، وذكره البغوي (٤/ ٥١٨)، وابن كثير في «تفسيره» (٤/ ٥٤٢)، والسيوطي في «الدر المنثور» (٦/ ٦٥٣)، وعزاه للفريابي وعبد بن حميد عن مجاهد، وذكره البخاري (٨/ ٥٩٩)، كتاب «التفسير» معلقاً.

(٢) أخرجه الطبري (١٢/ ٦٧٣)، (٣٧٨٤٤)، وذكره ابن عطية (٥/ ٥١٤)، وابن كثير في «تفسيره» (٤/ ٥٤٢)، والسيوطي في «الدر المنثور» (٦/ ٦٥٤)، وعزاه لعبد بن حميد، وابن جرير عن قتادة.

(٣) ذكره ابن عطية (٥/ ٥١٥)، وابن كثير في «تفسيره» (٤/ ٥٤٢)، والسيوطي في «الدر المنثور»، وعزاه لابن أبي حاتم.

الإنسانَ لشديدُ الحبِّ لِلْخَيْرِ ولما تَقَدَّمَ] الخيرُ قَبْلَ «شديدٍ» حُذَف مِنْ آخِره؛ لأَنه قَدْ جَرَى ذِكْرهُ؛ ولرؤوسِ الآي، انتهى.

وقوله تعالى: ﴿أَفَلا يَعْلَمُ﴾ تَوْقِيفٌ، أي: أفلا يعلم مآلَه ومصيرَه فيستعدّ لَهُ.

﴿وَحُصِّلَ مَا في الصُّدُورِ﴾، أي: مُيِّزَ وأبْرزَ مَا فِيها ليقعَ الجزاءُ عليه، ويفسِّرُ هذَا قولُه ﷺ: «يُبْعَثُونَ عَلَى نِيَّاتِهِمْ» وفي قولِه تعالى: ﴿إِنَّ رَبَّهُمْ بِهِمْ يَوْمَئِذٍ لَخَبِيرٌ﴾ وَعِيدٌ، * ص *: والعَامِلُ في ﴿يومئذٍ لخبير﴾ على تضمينِه مَعْنى: لَمُجازٍ؛ لأَنَّه تَعَالَى خَبِيرٌ دَائِماً، انتهى.

تَفسِيرُ سُورَةِ «القَارِعَةِ»

وَهِيَ مَكِّيَّةٌ بِلاَ خِلاَفٍ

بِسْمِ ٱللَّهِ ٱلرَّحْمَٰنِ ٱلرَّحِيمِ

﴿ٱلْقَارِعَةُ ۝١ مَا ٱلْقَارِعَةُ ۝٢ وَمَآ أَدْرَىٰكَ مَا ٱلْقَارِعَةُ ۝٣ يَوْمَ يَكُونُ ٱلنَّاسُ كَٱلْفَرَاشِ ٱلْمَبْثُوثِ ۝٤ وَتَكُونُ ٱلْجِبَالُ كَٱلْعِهْنِ ٱلْمَنفُوشِ ۝٥ فَأَمَّا مَن ثَقُلَتْ مَوَٰزِينُهُۥ ۝٦ فَهُوَ فِى عِيشَةٍ رَّاضِيَةٍ ۝٧ وَأَمَّا مَنْ خَفَّتْ مَوَٰزِينُهُۥ ۝٨ فَأُمُّهُۥ هَاوِيَةٌ ۝٩ وَمَآ أَدْرَىٰكَ مَا هِيَهْ ۝١٠ نَارٌ حَامِيَةٌۢ ۝١١﴾

قَال الجُمْهُورُ: ﴿القَارِعَةُ﴾ القيامةُ نَفْسُها، والفَرَاشُ: الطيرُ الذي يَتَسَاقَطُ في النارِ؛ ولا يَزَال يتقحمُ على المصباحِ، وقال الفَرَّاءُ: هو صَغِيرُ الجَرَادِ الذي ينتشر في الأرضِ والهواءِ، وفي البخاريّ: ﴿كالفراشِ المبثوث﴾: كَغَوْغَاءِ الجَرَادِ يركبُ بعضُه بعضاً؛ كذلكَ الناسُ يومئِذٍ؛ يجولُ بعضُهم في بعض، انتهى، و﴿المَبْثُوث﴾ هنا معناه: المتفرِّقُ جمعُه؛ وجملتُه مَوْجودةٌ متصلةٌ، والعِهْنُ هو: الصوفُ والنَّفْشُ خَلْخَلَةُ الأَجْزَاءِ وتفريقُها عَن تَرَاصِيها.

وقوله تعالى: ﴿فأُمُّه هَاوِيَة﴾ قال كثير من المفسرين: المرادُ بالأُمِّ نَفْسُ الهَاوِيَةِ، وهذا كما يقال للأَرْضِ أم الناس؛ لأنها تُؤْوِيهِمْ، وقال أبو صالح/ وغيره: المُرَادُ أُم رأْسِه؛ لأَنَّهُمْ ٢٣٨أ
يَهْوُونَ عَلى رُؤوسِهم[1]؛ وَرَوى المبرِّدُ «أنَّ النبيَّ ﷺ: قَالَ لرَجُلٍ: لاَ أُمَّ لَكَ، فَقَالَ: يَا رَسُولَ اللَّهِ، تَدْعُوني إِلَى الهُدَىٰ وَتَقُولُ: لاَ أُمَّ لَكَ، فَقَالَ ـ عَلَيْهِ السَّلاَمُ ـ: إِنَّما أَرَدْتُ لاَ نَارَ لَكَ، قال اللَّهُ تعالى: ﴿فأُمُّهُ هَاوِيةٌ﴾».

---

(١) أخرجه الطبري (١٢/ ٦٧٧)، (٣٧٨٦٥)، وذكره البغوي (٤/ ٥١٩)، وابن عطية (٥/ ٥١٧)، وابن كثير في «تفسيره» (٤/ ٥٤٣)، والسيوطي في «الدر المنثور»، وعزاه لابن جرير.

[تَفسِيرُ] سُورَةِ «التَّكَاثُرِ»

وَهِيَ مَكِّيَّةٌ

بِسْمِ ٱللَّهِ ٱلرَّحْمَٰنِ ٱلرَّحِيمِ

﴿أَلْهَىٰكُمُ ٱلتَّكَاثُرُ ۝١ حَتَّىٰ زُرْتُمُ ٱلْمَقَابِرَ ۝٢ كَلَّا سَوْفَ تَعْلَمُونَ ۝٣ ثُمَّ كَلَّا سَوْفَ تَعْلَمُونَ ۝٤﴾

قوله تعالى: ﴿أَلْهَاكُمُ التَّكَاثُر﴾ أي: شَغَلَكُمْ المباهاةُ والمفاخرةُ بكثرةِ المالِ والأولادِ والعَدَدِ، وهذا هِجّيرى أبناءِ الدنيا العربِ وغيرهم؛ لا يتخلصُ منه إلا العلماء المتقون، قال الفخر: فالألفُ واللامُ في ﴿التكاثر﴾ ليسَ للاسْتِغْرَاقِ بَلْ للمَعْهُودِ السَّابِقِ في الذِّهْنِ، وهو التكاثرُ في الدنيا؛ ولذاتِها وعلائِقها؛ فإنّه هُو الذي يَمْنَعُ عن طاعةِ اللَّه وعبوديَّتِه؛ ولما كَان ذلك مُقَرَّراً في العقولِ ومُتَّفَقاً عليه في الأديان لاَ جَرَمَ؛ حَسُنَ دخولُ حرف التعريف عليه؛ فالآيةُ دالَّةٌ على أن التكاثرَ والتفاخرَ بما ذُكِرَ مذمومٌ، انتهى.

وقوله تعالى: ﴿حتى زرتم المقابر﴾ أي حتى مُتُّمْ فَدُفِنْتُم في المقابِر وهذا خبرٌ فيه تَقْرِيعٌ وتوبيخ وتحسُّرٌ، وفي الحديثِ الصحيح عنه ﷺ «يَقُولُ ٱبْنُ آدَمَ: مَالِي مَالِي، وَهَلْ لَكَ يَا بْنَ آدَمَ مِنْ مَالِكَ إِلاَّ مَا أَكَلْتَ فَأَفْنَيْتَ أَوْ لَبِسْتَ فَأَبْلَيْتَ أو تَصَدَّقْتَ فَأَمْضَيْتَ»[1] قال * ص *: **قرأ** الجمهورُ: «الْهَاكُم» على الخبرِ، وابنُ عباسٍ بالمدِّ، والكسائي[2] في روايةٍ

---

(١) أخرجه مسلم (٤/ ٢٢٧٣)، كتاب «الزهد والرقائق» باب: (٣/ ٢٩٥٨)، والترمذي (٥/ ٤٤٧)، كتاب «تفسير القرآن» باب: ومن سورة التكاثر (٣٣٥٤)، (٤/ ٥٧٢)، كتاب «الزهد» باب: منه (٢٣٤٢)، والنسائي (٦/ ٢٣٨)، كتاب «الوصايا» باب: الكراهية في تأخير الوصية (٣٦١٣)، وأحمد (٤/ ٢٤)، وأبو نعيم في **«الحلية»** (٢/ ٢١١).
قال الترمذي: هذا حديث حسن صحيح.
وفي الباب من حديث أبي هريرة رضي اللَّه عنه نحوه، أخرجه مسلم (٤/ ٢٢٧٣)، كتاب «الزهد والرقائق» باب: (٤/ ٢٩٥٩)، والبيهقي (٣/ ٣٦٩)، كتاب «الجنائز» باب: ما ينبغي لكل مسلم أن يستعمله من قعر الأمل، وابن حبان في **«صحيحه»** (٨/ ٣٥ ـ ٣٦) كتاب «الزكاة» باب: ما جاء في الحرص وما يتعلق به (٣٢٤٤).

(٢) ينظر: **«مختصر القراءات»** (١٧٩)، و**«البحر المحيط»** (٨/ ٥٠٦).

بهمزَتَيْنِ، ومعنى الاستفهامِ التوبيخُ والتقريرُ، انتهى، قال الفخر: اعْلَمْ أنَّ أهم الأمور وأولاها بالرعايةِ تَرْقِيقُ القلبِ، وإزالَةُ حُبِّ الدنيا منه، ومُشَاهَدَةُ القبورِ تُورِثُ ذلكَ؛ كما ورد/ به الخَبَرُ، انتهى. ٢٣٨ ب

وقوله تعالى: ﴿كلا سوف تعلمون﴾ زَجْرٌ ووعيدٌ، ثم كُرِّرَ تَأْكِيداً، ويأخذ كل إنسانٍ من هذا الزجرِ والوعيدِ المُكَرَّرِ على قدر حظِّهِ من التوغُّلِ فيما يُكْرَه؛ هذا تأويل الجمهور، وقال عليٌّ: ﴿كلا سوف تعلمون﴾ في القبرِ، ﴿ثم كلا سوف تعلمون﴾ في البَعْثِ[1]، قال الفخر[2]: وفي الآيةِ تَهْدِيدٌ عظيمٌ للعلماءِ فإنها دالة على أنه لَوْ حَصَلَ اليقينُ لَتَرَكُوا التكاثُرَ والتَّفَاخُرَ؛ فهذا يَقْتَضِي أنَّ مَنْ لا يتركُ التكاثرَ والتفاخرَ أنْ لاَ يكونَ اليقينُ حَاصِلاً له؛ فالويلُ للعالمِ الذي لا يكونُ عَاقِلاً؛ ثم الويل له، انتهى.

﴿كَلَّا لَوْ تَعْلَمُونَ عِلْمَ ٱلْيَقِينِ ۝٥ لَتَرَوُنَّ ٱلْجَحِيمَ ۝٦ ثُمَّ لَتَرَوُنَّهَا عَيْنَ ٱلْيَقِينِ ۝٧ ثُمَّ لَتُسْـَٔلُنَّ يَوْمَئِذٍ عَنِ ٱلنَّعِيمِ ۝٨﴾

وقوله تعالى: ﴿كَلاَّ لَوْ تَعْلَمُونَ عِلْمَ اليَقِينِ﴾ جوابُ «لو» محذوفٌ تقديرهُ لاَزْدُجِرْتُمْ، [وبَادَرْتُم] إنقاذَ أنفُسِكم من الهَلَكَةِ، واليقينُ أعلى مراتبِ العلم، ثم أخْبَرَ تعالى الناسَ أنَّهُم يَرَوْنَ الجحيمَ، وقال ابن عباس: هذا خطابٌ للمشركينَ والمَعْنَى على هذا التأويلِ: أنها رؤيةُ دخولٍ وصَلْيٍ؛ وَهُوَ عينُ اليقينِ لَهُم[3]، وقال آخرونَ: الخطابُ للناسِ كلِّهم، فهي كقوله تعالى: ﴿وإنْ مِنكُمْ إلاَّ وَارِدُها﴾ [مريم: ٧١] فالمعنى أنّ الجميعَ يَرَاها؛ ويجوزُ النَّاجِي وَيَتَكَرْدَسُ فيها الكافرُ، * ص *: ﴿لَتَرَوُنَّ﴾ ابن عامر والكسائي ـ بضم التاء ـ، والباقون بفتحها[4]، انتهى.

وقوله تعالى: ﴿ثم لترونها عين اليقين﴾ تأكيدٌ في الخبرِ، وعينُ اليقينِ: حقيقتُه وغايتُه، ثم أخْبَر تعالى أنّ الناسَ مَسْؤولونَ يَوْمَئِذٍ عَنْ نعيمِهم في الدنيا؛ كيفَ نالُوه ولِمَ آثَرُوهُ، وتَتَوَجَّهُ في هذا أسئلةٌ كَثِيرَةٌ بِحَسَبِ شَخْصٍ شَخْصٍ، وهِيَ مُنْقَادَةٌ لِمَنْ أُعْطِيَ فَهْماً في كِتَابِ اللَّه ـ عز وجل ـ، وقد قال ﷺ/ لأصْحابِه: «والَّذِي نَفْسِي بِيَدِه، لَتُسْأَلُنَّ عَنْ ٢٣٩ أ

(١) أخرجه الطبري (١٢/ ٦٧٩)، (٣٧٨٧٣) عن علي رضي اللَّه عنه، وذكره ابن عطية (٥/ ٥١٩).
(٢) ينظر: «مفاتيح الغيب» (٣٢/ ٧٦).
(٣) أخرجه الطبري (١٢/ ٦٨٠)، (٣٧٨٧٨)، وابن عطية (٥/ ٥١٩).
(٤) ينظر: «السبعة» (٦٩٥)، و«الحجة» (٦/ ٤٣٤)، و«إعراب القراءات» (٢/ ٥٢٤)، و«معاني القراءات» (٣/ ١٦٠)، و«شرح الطيبة» (٦/ ١٣٣)، و«العنوان» (٢١٣)، و«حجة القراءات» (٧٧١)، و«شرح شعلة» (٦٢٦)، و«إتحاف» (٢/ ٦٢٦).

نَعِيمِ هٰذَا الْيَوْمِ»[١]، الحديثُ في الصحيح؛ إذْ ذَبَحَ لَهُمْ أَبُو الهَيْثَمِ بْنُ التَّيْهَانِ شَاةً وَأَطْعَمَهُمْ خُبْزاً وَرُطَباً، وَٱسْتَعْذَبَ لَهُمْ مَاءً، وَعَنْ أبي هريرةَ في حديثِهِ في مسيرِ النبيِّ ﷺ وأبي بكرٍ وعمرَ إِلَىٰ بَيْتِ أبي الهَيْثَمِ، وأَكْلِهِمُ الرُّطَبَ وَاللَّحْمَ وَشُرْبِهِمُ المَاءَ، وقوله ﷺ هٰذَا هُوَ النَّعِيمُ الَّذِي تُسْأَلُونَ عَنْهُ يَوْمَ القِيَامَةِ، وإِنَّ ذَلِكَ كَبُرَ عَلَىٰ أصحابِهِ، وإِنَّ رسولَ اللَّه ﷺ قَال: «إذا أَصَبْتُمْ مِثْلَ هٰذَا وَضَرَبْتُمْ بِأَيْدِيكُمْ، فَقُولُوا: بِٱسْمِ اللَّهِ، وَعَلَىٰ بَرَكَةِ اللَّهِ، وَإِذَا شَبِعْتُمْ، فَقُولُوا: الْحَمْدُ لِلَّهِ الَّذِي أَشْبَعَنَا وَأَرْوَانَا، وَأَنْعَمَ عَلَيْنَا وَأَفْضَلَ، فَإِنَّ هٰذَا كَفَافٌ [بِذَاكَ]» هذا مختصرٌ[٢] رواه الحاكم في المستدركِ، انتهى من «**سلاح المؤمن**» قال الداوديُّ: وعن الحسنِ وقَتَادَة: ثَلاَثٌ لا يَسْأَلُ اللَّهُ عنهنّ ابنَ آدمَ ومَا عَدَاهُنَّ فيه الحسابُ والسؤال؛ إلا مَا شَاءَ اللَّهُ: كسوةٌ يوارِي بها سوءَتَه، وكِسْرَةٌ يَشُدُّ بِهَا صلبَه، وبيتٌ يُكِنُّه مِنَ الحرّ والبردِ، انتهى.

---

(١) أخرجه مسلم (٣/١٦٠٩ ـ ١٦١٠)، كتاب «الأشربة» باب: جواز استتباعه غيره إلى دار من يثق برضاه بذلك، فيتحققه تحققاً تاماً، واستحباب الاجتماع على الطعام (١٤٠، ٢٠٣٨/١٤٠).

(٢) أخرجه الحاكم في «**المستدرك**» (٤/١٠٧) مختصراً. قال الحاكم: هذا حديث صحيح الإسناد ولم يخرجاه. قال الذهبي: صحيح.

تَفسِيرُ سُورَةِ «العَصرِ»

وَهِيَ مَكِّيَّةٌ

بِسْمِ ٱللَّهِ ٱلرَّحْمَٰنِ ٱلرَّحِيمِ

﴿وَٱلْعَصْرِ ۝١ إِنَّ ٱلْإِنسَٰنَ لَفِى خُسْرٍ ۝٢ إِلَّا ٱلَّذِينَ ءَامَنُوا۟ وَعَمِلُوا۟ ٱلصَّٰلِحَٰتِ وَتَوَاصَوْا۟ بِٱلْحَقِّ وَتَوَاصَوْا۟ بِٱلصَّبْرِ ۝٣﴾

قال ابن عباس: ﴿العَصْر﴾ الدهرُ[1]، وقال مقاتل: العَصْرُ هي صلاةُ العَصْرِ، وهي الوُسْطَى، أقْسَم اللَّهُ بها[2]، وقال أُبَيُّ بن كعب: سألتُ النبيَّ ﷺ عَن ﴿وَالْعَصْرِ﴾ فَقَالَ: «أقْسَمَ رَبُّكُمْ بآخِرِ النَّهَارِ»، و﴿الإنْسَان﴾ هنا اسْمُ جنسٍ والخُسْرُ: النُّقْصَانُ وَسُوءُ الحالِ، وَمَنْ كَانَ مِنَ المؤمنينَ في مُدَّةِ عمره في التَّواصِي بالحقّ، والصَّبْرِ، والعَمَلِ؛ بِحَسَبِ الوَصَاةِ فَلاَ خُسْرَ مَعَه وَقَدْ جَمَعَ الخيرَ كلَّه.

---

(١) أخرجه الطبري (١٢/ ٦٨٥)، (٣٧٩٠٨) عن ابن عباس، وذكره البغوي (٤/ ٥٢٢)، وابن عطية (٥/ ٥٢٠).

(٢) ذكره البغوي (٤/ ٥٢٢)، وابن عطية (٥/ ٥٢٠).

[تَفسِيرُ] سُورَةِ «الهُمَزَةِ»

وَهِيَ مَكِّيَّةٌ

بِسْمِ اللَّهِ الرَّحْمَٰنِ الرَّحِيمِ

﴿وَيْلٌ لِّكُلِّ هُمَزَةٍ لُّمَزَةٍ ۝١ الَّذِي جَمَعَ مَالًا وَعَدَّدَهُ ۝٢ يَحْسَبُ أَنَّ مَالَهُ أَخْلَدَهُ ۝٣ كَلَّا ۖ لَيُنبَذَنَّ فِي الْحُطَمَةِ ۝٤ وَمَا أَدْرَاكَ مَا الْحُطَمَةُ ۝٥ نَارُ اللَّهِ الْمُوقَدَةُ ۝٦ الَّتِي تَطَّلِعُ عَلَى الْأَفْئِدَةِ ۝٧ إِنَّهَا عَلَيْهِم مُّؤْصَدَةٌ ۝٨ فِي عَمَدٍ مُّمَدَّدَةٍ ۝٩﴾

تقدم تفسير: ﴿ويل﴾ والـ﴿هُمَزَةٌ﴾: الذي يَهْمِزُ الناسَ بلسانِهِ، أي: يَعيبُهم ويَغْتَابُهم، والـ﴿لُمَزَةٌ﴾: قريبٌ في المعنَى مِنْ هَذَا، وَقَدْ تَقَدم بيانُه في قوله تعالى: ﴿ولاَ تَلْمِزُوا أَنْفُسَكُمْ﴾ [الحجرات: ١١]، وفي قوله: ﴿الَّذِينَ يَلْمِزُونَ المُطَّوِّعِينَ﴾ [التوبة: ٧٩] وغيرِهِ، قيل: نَزَلَتْ هذه الآيةُ في الأَخْنَسِ بن شُرَيْق، وقِيلَ في جميل بن عامر، ثم هِي تتناولُ كلَّ منِ اتَّصَفَ بهذه الصفاتِ.

﴿وَعَدَّدَهُ﴾ معناه: أحْصَاهُ وحافظَ على عَدَدِهِ أنْ لاَ يَنْتَقِصَ، وقَال الداوودي: ﴿وعَدَّدَه﴾: أي: اسْتَعَدَّه، انتهى، ﴿لَيُنْبَذَنَّ﴾: لَيُطْرَحَنَّ * ص *: ﴿نَارُ اللَّهِ﴾: خَبَرُ مبتدإٍ مَحْذُوفٍ، أي: هي نارُ اللَّهِ، انتهى.

و﴿الَّتِي تَطَّلِعُ عَلَى الأَفْئِدَةِ﴾: أي: الَّتِي يَبْلُغَ إحْرَاقَها وألمهَا القلوبُ.

و«موصدة»: أي مُطْبَقَة مُغْلَقَة.

﴿في عمد﴾ جَمْعِ عَمُودٍ، وقرأ ابن مسعود[1]: «مُؤْصَدَةٌ بِعَمَدٍ مُمَدَّدَةٍ» وقال ابن زيد: المعنى: في عَمَد حديدٍ مَغْلُولينَ بها، والكلُّ من نار[2]، عافانا اللَّه من ذلك.

---

(١) ينظر: «المحرر الوجيز» (٥/ ٥٢٢).

(٢) أخرجه الطبري (١٢/ ٦٩٠)، (٣٧٩٤٧)، وذكره ابن عطية (٥/ ٥٢٢).

تَفسِيرُ سُورَةِ «الفِيلِ»

وَهِيَ مَكِّيَّةٌ بِإجْمَاعٍ

بِسْمِ اللَّهِ الرَّحْمَٰنِ الرَّحِيمِ

﴿أَلَمْ تَرَ كَيْفَ فَعَلَ رَبُّكَ بِأَصْحَابِ الْفِيلِ ﴿١﴾ أَلَمْ يَجْعَلْ كَيْدَهُمْ فِي تَضْلِيلٍ ﴿٢﴾ وَأَرْسَلَ عَلَيْهِمْ طَيْرًا أَبَابِيلَ ﴿٣﴾ تَرْمِيهِم بِحِجَارَةٍ مِّن سِجِّيلٍ ﴿٤﴾ فَجَعَلَهُمْ كَعَصْفٍ مَّأْكُولٍ ﴿٥﴾﴾

هذه السورةُ تنبيهٌ على العِبرَةِ في أخذِ اللَّهِ تعالى لأَبْرَهَةَ أميرِ الحَبَشَةِ، حينَ قَصَدَ الكعبةَ ليهدمَها، وكانَ صاحبَ فيلٍ يَرْكَبُه، وقصتُه شهيرةٌ في السِّيرَ فِيها تطويلٌ، ، واختصارها أن أبرهَة بَنَى في اليمنِ بَيْتاً وأرادَ أن يَرِدَ إليه حجُّ العَرَبِ، فذهبَ أعرابي وأحْدَثَ في ذلك البيتِ، فَغَضِبَ أَبْرَهَةُ واحْتَفَلَ في جُمُوعِه، ورَكِبَ الفيلَ وقَصَدَ مكةَ، فَلَمَّا قَرُبَ منها، فَرَّتْ قريشٌ إلى الجبالِ والشِّعَابِ من مَعَرَّةِ/ الجيْشِ، ثم تَهَيَّأ أبرهةُ لدخولِ مكةَ ٢٣٩ ب
وَهَيَّأَ الفيلَ، فأخَذَ نُفَيْلُ بنُ حَبِيبٍ بِأُذُنِ الفيلِ وكان اسمه محموداً، فقال له: ابْرُكْ، محمودُ؛ فَإِنَّكَ في حَرَمِ اللَّه، وارْجِعْ مِنْ حَيْثُ جئتَ رَاشِداً، فَبَرَكَ الفِيلُ بِذِي الغَمِيسِ، فَبَعَثُوهُ فَأَبَى فَضَرَبُوا رأسه بالمِعْوَلِ، ورَامَوْهُ بِمَحَاجِنِهِمْ فَأَبَى، فَوَجَّهُوه رَاجِعاً إلى اليمنِ، فَقَام يُهَرْوِلُ، فبعثَ اللَّه عليهم طَيْراً جماعاتٍ جماعاتٍ سُوداً مِنَ البَحْرِ، عِنْدَ كُلِّ طَائِرٍ ثَلاثَةُ أَحْجَارٍ؛ في منقارِه، ورِجْلَيْهِ، كلُّ حَجَرٍ فَوْقَ العَدَسَةِ ودون الْحِمَّصَةِ، ترميهم بهَا، فَمَاتوا في طريقِهم متفرقينَ وتَقَطَّع أَبْرَهَةُ أُنْمُلَةً أُنْمُلَةً حتى مات، وحَمَى اللَّهُ بيتَه، والأبابيلُ: الجماعاتُ تَجِيءُ شيئاً بَعْدَ شيءٍ، قال أبو عبيدةَ: لاَ وَاحِدَ لَهُ مِنْ لفظِهِ[1]، قال الفخر[2]: و﴿في تَضْلِيلٍ﴾ مَعْنَاهُ: في تَضْيِيعٍ وإبْطَالٍ، يقال: ضَلَّلَ كيدَه، إذا جعَلَه ضَالاً ضَائِعاً، ونظيرُه قوله تعالى: ﴿وما كَيْدُ الكَافِرِينَ [إلاَّ في ضَلاَلٍ﴾] [غافر: ٢٥] انتهى، والعَصْفُ: وَرَقُ الحِنْطَةِ وتِبْنُه، والمعنى صَارُوا طَحِيناً ذَاهِباً كَوَرَقِ حِنْطَةٍ أَكَلَتْهُ الدَّوابُّ، ورَاثَتْهُ، فَجَمَعَ

---

(١) ذكره الطبري (١٢/ ٦٩٠)، والبغوي (٤/ ٥٢٨)، وابن عطية (٥/ ٥٢٣).
(٢) ينظر: «مفاتيح الغيب» (٣٢/ ٩٤).

لَهُمْ المهَانَةَ والخِسَّةَ والتَّلَفَ، قال الفخر: وقيل المعنى: كَعَصْفٍ صَالحٍ لِلأَكْلِ، والمعنى جَعَلَهُمْ كَتِبْنٍ تأكُلُه الدَّوَابُّ؛ وهو قولُ عكرمةَ والضحاك، انتهى[1]، ومن كتابِ «**وسائل الحاجات وآداب المناجات**» للإمام أبي حامد الغزالي ـ رحمه اللَّه تعالى ـ قَال: وَقَدْ بَلَغَنَا عَنْ غَيْرِ وَاحِدٍ مِنَ الصالحينَ وأربابِ القلُوب أنه من قَرأَ في رَكْعَتي الفَجْر؛ في الأُولَى الفاتحةَ و«أَلَمْ نَشْرَحْ»، وفي الثانيةِ الفاتحةَ و«أَلَمْ تَرَ كَيْفَ» قَصُرَتْ يَدُ كُلِّ عَدُوٍّ عنه، ولم يُجْعَلْ لهم إليه سبيلٌ، قال الإمام أبو حامد: وهذا صحيح/ لاَ شَكَّ فِيه، انتهى. ١٢٤٠أ

(١) أخرجه الطبري (٦/٦٩٨)، (٣٧٩٩٥) عن الضحاك، وذكره البغوي (٤/٥٢٩)، وابن عطية (٥/ ٥٢٤)، والسيوطي في «**الدر المنثور**» (٦/٦٧٦)، وعزاه لعبد بن حميد عن عكرمة.

تَفسِيرُ سُورَةِ «قُرَيْش»

وَهِيَ مَكِّيَّةٌ

بِسْمِ ٱللَّهِ ٱلرَّحْمَٰنِ ٱلرَّحِيمِ

﴿لِإِيلَٰفِ قُرَيْشٍ ۝١ إِۦلَٰفِهِمْ رِحْلَةَ ٱلشِّتَآءِ وَٱلصَّيْفِ ۝٢ فَلْيَعْبُدُوا۟ رَبَّ هَٰذَا ٱلْبَيْتِ ۝٣ ٱلَّذِىٓ أَطْعَمَهُم مِّن جُوعٍ وَءَامَنَهُم مِّنْ خَوْفٍۭ ۝٤﴾

قريشٌ، ولدُ النَّضرِ بن كنانةَ، والتَّقرُّشُ: التَّكسُّبُ، والمعنى أن اللَّهَ تَعالى جَعَلَ قريشاً يألَفُونَ رِحْلَتَيْنِ في العامِ، واحدةً في الشتاءِ وأخْرَى في الصيفِ، قال ابن عباس: كانوا يَرْحلُونَ في الصيفِ إلى الطائفِ؛ حيثُ الماءُ والظلُّ ويرحلونَ في الشّتاءِ إلَى مكةَ[1]، قال الخليل: معنى الآيةِ؛ لأنْ فَعَلَ اللَّهُ بقريشٍ هَذا ومكنَهم من إلْفِهِم هذه النعمةَ فَلْيَعْبُدُوا ربَّ هَذَا البيتِ.

وقولُهُ تعالى: ﴿مِنْ جُوعٍ﴾ معناه أنَّ أهْلَ مكةَ قَاطِنُون بوادٍ غَيْرِ ذي زرعٍ عُرْضَةٍ للجوعِ والجَدْبِ؛ لولا فضلُ اللَّه عليهم.

---

(١) أخرجه الطبري (١٢/ ٧٠٣)، (٣٨٠١٤)، وذكره البغوي (٤/ ٥٣٠)، وابن عطية (٥/ ٥٢٥)، والسيوطي في «الدر المنثور» (٦/ ٦٧٨)، وعزاه لابن جرير، وابن المنذر، وابن أبي حاتم، وابن مردويه عن ابن عباس.

[تفسيرُ] سُورَةِ «الماعون»

وَهِيَ مَكِّيَّةٌ

بِسْمِ ٱللَّهِ ٱلرَّحْمَٰنِ ٱلرَّحِيمِ

﴿أَرَءَيْتَ ٱلَّذِى يُكَذِّبُ بِٱلدِّينِ ﴿١﴾ فَذَٰلِكَ ٱلَّذِى يَدُعُّ ٱلْيَتِيمَ ﴿٢﴾ وَلَا يَحُضُّ عَلَىٰ طَعَامِ ٱلْمِسْكِينِ ﴿٣﴾ فَوَيْلٌ لِّلْمُصَلِّينَ ﴿٤﴾ ٱلَّذِينَ هُمْ عَن صَلَاتِهِمْ سَاهُونَ ﴿٥﴾ ٱلَّذِينَ هُمْ يُرَآءُونَ ﴿٦﴾ وَيَمْنَعُونَ ٱلْمَاعُونَ ﴿٧﴾﴾

قوله سبحانه: ﴿أرأيت الذي يكذب بالدين﴾ الآيةَ، توقيفٌ وتنبيهٌ لِتَتَذكَّرَ نَفْسُ السامعِ كلَّ من تعرفُه بهذه الصفةِ، والدينُ: الجزاءُ.

ودعُّ اليتيم: دَفْعُه بعُنْفٍ؛ إمَّا عن إطعامِهِ والإحْسَانِ إليه، وإما عن حقّه ومالِه، وهو أشد، ويُرْوَى أَنَّ هذهِ الآيةَ نزلتْ في بعضِ المُضْطَرِبِينَ في الإسلام بمكةَ، لم يُحَقِّقُوا فيه، وفُتِنُوا فَافْتَتَنُوا، وربَّمَا كَانَ يصلي بعضُهم أحياناً مع المسلمينَ مدافعَةً وحَيْرَةً، فقال تعالى فيهم: ﴿فَوَيْلٌ للمصلينَ﴾ الآية، ونقل الثعلبي عن ابن عباس وغيره؛ أنَّ الآيةَ نزلتْ في العاصِ بن وائلٍ، انتهى[1]، وقال السهيليّ: قال أهل التفسير: نَزَلَ أولُ السورةِ بمكةَ في أبي جهلٍ، وهو الذي يكذِّبُ/ بالدينِ، ونزل آخرُها بالمدينةِ في عبد اللَّه بن أُبَيٍّ ابن سلولٍ وأصحابه، وهم الذين يُرَاؤُونَ ويَمْنَعُونَ الماعون، انتهى، قال سعد بن أبي وقاص: سألتُ النبيَّ ﷺ عن ﴿الذينَ هُمْ عَنْ صَلاَتِهِم سَاهُونَ﴾، فَقَالَ: «هُمُ الَّذِينَ يُؤَخِّرُونَهَا عَنْ وَقْتِهَا»[2]، يريدُ ـ واللَّه أعلم ـ تَأْخِيرَ تَرْكٍ وإهْمَالٍ، وإِلَىٰ هذَا نَحَا مجاهدٌ[3]، وقَالَ

٢٤٠ ب

(١) ذكره البغوي (٤/ ٥٣١).

(٢) أخرجه البيهقي (٢/ ٢١٤)، كتاب «الصلاة» باب: الترغيب في حفظ وقت الصلاة والتشديد على من أضاعه.

قال الهيثمي في «مجمع الزوائد» (١/ ٣٣): رواه أبو يعلى وإسناده حسن.

قال ابن أبي حاتم في «علل الحديث» (١/ ١٧٨)، فسمعت أبا زرعة يقول: هذا خطأ والصحيح موقوف.

(٣) أخرجه الطبري (١٢/ ٧٠٧)، (٣٨٠٤٨)، وذكره ابن عطية (٥/ ٥٢٧).

عطاء بن يَسَارٍ: الحمدُ للَّهِ الَّذِي قَال: ﴿عَنْ صَلاَتِهِم﴾ وَلَمْ يَقُلْ: في صَلاَتِهِمْ[١].

وقوله تعالى: ﴿الذينَ هُمْ يُرَاءُونَ﴾ بيانُ أنَّ صلاةَ هؤلاءِ لَيْسَتْ للَّهِ تعالى بإيمانٍ، وإنَّمَا هي رياءٌ للبشر، فلاَ قَبُولَ لها.

وقوله تعالى: ﴿وَيَمْنَعُونَ المَاعُونَ﴾ وصفٌ لهم بِقِلَّةِ النفعِ لعبادِ اللَّهِ، وتلكَ شَرُّ خِصْلَةٍ، وقال عليٌّ وابن عمر: ﴿الماعونَ﴾: الزكاة[٢]، وقَالَ ابنُ مسعودٍ وابن عباس وجماعة: هُو مَا يَتَعَاطَاهُ النَّاسُ كَالفَأْسِ، والدَّلْوِ، والآنِيَةِ، والمقَصِّ؛ ونحوه[٣]، وسُئِلَ النبي ﷺ: مَا الشَّيْءُ الَّذِي لاَ يَحِلُّ مَنْعُهُ فَقَالَ: المَاءُ وَالنَّارُ، والمِلْحُ، ورَوَتْهُ عَائِشَةُ ـ رَضِيَ اللَّهُ عَنْهَا ـ، وفي بَعْضِ الطُّرُقِ زيادَة الإبْرَةِ، والخَمِيرِ، قال البخاريُّ: المَاعُونُ: المعروفُ كلُّه، وقال بعضُ العربِ: الماعونُ: الماءُ، وقال عكرمةُ: أعلاه الزكاةُ المفروضةُ، وأدناه عَارِيَّة المَتَاعِ، انتهى[٤].

---

(١) أخرجه الطبري (١٢/ ٧٠٨)، (٣٨٠٥٦)، وذكره ابن عطية (٥/ ٥٢٧)، والسيوطي في «الدر المنثور» (٦/ ٦٨٣)، وابن كثير في «تفسيره» (٤/ ٥٥٥).

(٢) أخرجه الطبري (١٢/ ٧١٠) عن علي برقم: (٣٨٠٧٢)، وعن ابن عمر برقم: (٣٨٠٧٣)، وذكره البغوي (٤/ ٥٣٢)، وابن عطية (٥/ ٥٢٨)، والسيوطي في «الدر المنثور» (٦/ ٦٨٥)، وعزاه للفريابي، وسعيد بن منصور، وابن أبي شيبة، وابن جرير، وابن المنذر، وابن أبي حاتم، والحاكم، والبيهقي في «سننه».

(٣) أخرجه الطبري (١٢/ ٧١٠)، (٣٨٠٧٧)، عن ابن مسعود، وعن ابن عباس برقم: (٣٨١١٥)، وذكره البغوي (٤/ ٥٣٢)، وابن عطية(٥/ ٥٢٨)، والسيوطي في «الدر المنثور» (٦/ ٦٨٤)، وعزاه للطبراني عن ابن مسعود.

(٤) ذكره البغوي (٤/ ٥٣٢)، وابن كثير في «تفسيره» (٤/ ٥٥٦)، والسيوطي في «الدر المنثور» (٦/ ٦٨٥)، وعزاه لابن أبي حاتم عن عكرمة.

تَفسِيرُ سُورَةِ «الكَوْثَر»

وَهِيَ مَكِّيَّةٌ

بِسْمِ ٱللَّهِ ٱلرَّحْمَٰنِ ٱلرَّحِيمِ

﴿إِنَّآ أَعْطَيْنَٰكَ ٱلْكَوْثَرَ ۝١ فَصَلِّ لِرَبِّكَ وَٱنْحَرْ ۝٢ إِنَّ شَانِئَكَ هُوَ ٱلْأَبْتَرُ ۝٣﴾

قال جماعة من الصحابة والتابعين: ﴿الكوثر﴾ نَهرٌ في الجنةِ حافَّتَاه قِبَابٌ مِنْ لُؤْلُؤٍ مجوَّفٍ، وطينُه مِسْكٌ وحَصْبَاؤه يَاقُوتٌ، ونحوُ هذا مِنْ صفاتِه، وإنِ اختلفتْ أَلْفَاظُ رُوَاتِه، وقال ابن عباس: الكَوثَرُ: الخَيْرُ الكَثِيرُ/ قال ابن جُبَيْرٍ: النَّهْرُ الذي في الجنةِ هُو من الخيرِ الذي أَعْطَاه اللَّهُ إياه[1] * ت *: وخَرَّجَ مسلمٌ عَنْ أنسٍ قَال: «بينَما رسولُ اللَّه ﷺ ذَاتَ يوم بَيْنَ أَظْهُرِنَا؛ إِذْ أَغْفَىٰ إِغْفَاءَةً، ثُمَّ رَفَعَ رَأْسَهُ مُتَبَسِّماً، فَقَالَ: نَزَلَتْ عَلَيَّ آنِفاً سُورَةٌ، فَقَرَأَ: ﴿إِنَّا أَعْطَيْنَاكَ الكَوْثَرَ﴾ إِلَىٰ آخِرِهَا، ثُمَّ قَالَ: أَتَدْرُونَ مَا الكَوْثَرُ؟ قُلْنَا: اللَّهُ وَرَسُولُهُ أَعْلَمُ، قَالَ: فَإِنَّهُ نَهْرٌ وَعَدَنِيهِ رَبِّي عَلَيْهِ خَيْرٌ كَثِيرٌ، هُو حَوْضٌ تَرِدُ عَلَيْهِ أُمَّتِي يَوْمَ القِيَامَةِ» الحديثُ، انتهى، وخَرَّج ابنُ ماجه من حديثِ ثَوْبَانَ عن النبي ﷺ قال: «أَوَّلَ مَنْ يَرِدُ عَلى الحَوْضِ فُقَرَاءُ المُهَاجِرِينَ الدُّنْسُ ثِياباً الشُّعْثُ رُؤوساً، الَّذِينَ لاَ يَنْكِحُونَ المُتَنَعِّمَاتِ، وَلاَ تُفَتَّحُ لَهُمْ أَبْوابُ السُّدَدِ»[2]، قال الراوي: فبكَىٰ عمرُ بن عبدِ العزيزِ حتَّىٰ أَخْضَلَّ لِحْيَتُهُ، حِينَ بلغهُ الحديثُ، وقال: لاَ جَرَمَ، إِنِّي لاَ أَغْسِلُ ثَوْبِي الَّذِي يَلِي جَسَدِي حَتَّىٰ يَتَّسِخَ، وَلاَ أَدْهِنُ رَأْسِي حَتَّىٰ يَشْعَثَ، وخَرَّجَه أبو عيسى الترمذيُّ عن ثَوْبَانَ عنِ النَّبيِّ ﷺ بمعناه[3]، ونَقَلَ صاحبُ «التذكرة»[4] عن أنس بن مالك قال: أَوَّلُ مَنْ يَرِدُ الحَوْضَ عَلَى النَّبِيِّ ﷺ

١٢٤١

---

(١) أخرجه الطبري (١٢/ ٧١٧)، (٣٨١٤٩)، وذكره البغوي (٤/ ٥٣٣)، وابن عطية (٥/ ٥٢٩)، وابن كثير في «تفسيره» (٤/ ٥٥٧).

(٢) أخرجه ابن ماجه (٢/ ١٤٣٨ ـ ١٤٣٩)، كتاب «الزهد» باب: ذكر الحوض (٤٣٠٣)، وأحمد (٥/ ٢٧٥).

(٣) أخرجه الترمذي (٤/ ٦٢٩)، كتاب «صفة القيامة» باب: (١٥) (٢٤٤٤).
قال الترمذي: هذا حديث حسن صحيح.

(٤) ينظر: «التذكرة» (١/ ٤١٠).

الذَّابِلُونَ النَّاحِلُونَ السَّائِحُونَ الَّذِينَ إِذَا أَجَنَّهُمُ اللَّيْلُ ٱسْتَقْبَلُوهُ بِالحُزْنِ، انتهى من «**التذكرة**»، ورَوَى أبو داودَ في «سننِه» عن أبي حمزةَ عن زيد بن أرقم قال: كنا مع رَسُولِ اللَّهِ ﷺ فَنَزَلْنَا مَنْزِلاً، فَقَالَ: «مَا أَنْتُمْ جُزْءٌ مِنْ مِائَةِ أَلْفِ جُزْءٍ مِمَّنْ يرِدُ عَلَى الحَوْضِ، قَال: قُلْتُ: كَمْ كُنْتُمْ يَومَئِذٍ؟ قَالَ: سَبْعُمِائَةٍ، أَوْ ثَمَانِمِائَةٍ، انتهى[1].

وقوله تعالى: ﴿فصل لربك وانحر﴾ أمْرٌ بالصلاةِ على العمومِ، والنَّحْرُ/ نَحْرُ الهَدْيِ، والنُّسُكِ، والضَّحَايَا عَلى قول الجمهور. ٢٤١ ب

وقوله تعالى: ﴿إن شانئك هو الأبتر﴾ ردٌّ على مقالةِ بَعْضِ سفهاءِ قريشٍ كأبي جهل وغيرِه، قال عكرمةُ وغيرُه: مَاتَ وَلَدٌ للنبيِّ ﷺ، فقال أَبُو جَهْلٍ: بُتِرَ مُحَمَّدٌ، فنزلت السُّورةُ، وقال تعالى: ﴿إِنَّ شَانِئَكَ هُوَ الأَبتر﴾ أي: المَقْطُوعُ المَبْتُورُ مِنْ رَحْمَةِ[2] اللَّهِ، والشَّانىءُ المُبْغِضُ، قال الداوودِيُّ: كل شَانِىء لرسولِ اللَّهِ ﷺ فهو أبْتَرُ، لَيْسَ له يَوْمَ القيامة شَفِيعٌ ولا حَمِيمٌ يطاعُ، انتهى.

---

(١) أخرجه أبو داود (٢/ ٦٥٠)، كتاب «السنة» باب: في الحوض (٤٧٤٦)، أخرجه أحمد (٤/ ٣٦٧، ٣٦٩، ٣٧١، ٣٧٢) عن زيد بن أرقم.

(٢) ذكره ابن عطية (٥/ ٥٣٠)، وابن كثير في «**تفسيره**» (٤/ ٥٥٩)، والسيوطي في «**الدر المنثور**» (٦/ ٦٩١)، وعزاه لابن أبي حاتم عن عطاء بنحوه.

تَفْسِيرُ سُورَةِ «الكَافِرُونَ»

وَهِيَ مَكِّيَّةٌ إِجْمَاعاً

بِسْمِ ٱللَّهِ ٱلرَّحْمَٰنِ ٱلرَّحِيمِ

﴿قُلْ يَٰٓأَيُّهَا ٱلْكَٰفِرُونَ ۝١ لَآ أَعْبُدُ مَا تَعْبُدُونَ ۝٢ وَلَآ أَنتُمْ عَٰبِدُونَ مَآ أَعْبُدُ ۝٣ وَلَآ أَنَا۠ عَابِدٌ مَّا عَبَدتُّمْ ۝٤ وَلَآ أَنتُمْ عَٰبِدُونَ مَآ أَعْبُدُ ۝٥ لَكُمْ دِينُكُمْ وَلِىَ دِينِ ۝٦﴾

رُوِيَ في سَبَبِ نزولِ هذه السورةِ؛ عن ابن عباس وغيره[1] أن جماعةً من صناديدِ قريشٍ قالوا للنبي ﷺ: دَعْ مَا أَنْتَ فيه ونَحْنُ نُمَوِّلُكَ، ونُمَلِّكُكَ عَلَيْنَا، وإن لم تفعلْ هذا فلتعبدْ آلهتَنا، ونَعْبُدُ إِلٰهَكَ، حتى نشتركَ؛ فَحَيْثُ كَانَ الخيرُ نِلْنَاه جميعاً، وَرُوِيَ: أَنَّ هذه الجماعةَ المذكورة هم: الوليد بن المغيرة، والعاصي بن وائل، وأمية بن خلف، وأُبيُّ بن خلف، وأبو جهل، وأبناءُ الحجاج، ونظراؤهم ممن لم يُكْتَبْ له الإسلام، وحُتِّمَ بشقاوَتِه، فأخبرَهم ﷺ عن أمْرِ اللَّه ـ عز وجل ـ أنه لا يعبدُ ما يعبدونَ وأنهم غيرُ عابدِي ما يَعْبُدُ، ولما كان قوله: ﴿لاَ أَعْبُدُ﴾ محتملاً أَن يُرَادَ بِهِ الآنَ وَيَبْقَى المستأنَفُ منتظَراً، ما يكونُ فيه من عبادتِهِ، جاء البيانُ بقوله: ﴿ولا أنا عابد ما عبدتم﴾ أي: أبداً، ثمَّ جاء قوله: ﴿ولا أنتم عابدون ما أعبد﴾ الثاني حَتْماً/ عليهمْ أَنَّهم لاَ يؤمِنُونَ به أبداً، كالَّذِي كَشَفَ الغيبَ، ثم زَادَ الأمْرَ بياناً وتَبَرّياً منهم قولهُ: ﴿لكم دينكم ولي دين﴾ وقَالَ بعضُ العلماءِ: في هذِه الألْفَاظِ مُهَادَنَةٌ ما؛ وهِيَ مَنْسُوخَةٌ. ٢٤٢أ

(١) أخرجه الطبري (١٢/ ٦٢٧)، (٣٨٢٢٥)، وذكره ابن عطية (٥/ ٥٣١)، والسيوطي في «الدر المنثور» (٦/ ٦٩٢)، وعزاه لابن جرير، وابن أبي حاتم، والطبراني عن ابن عباس.

[تَفسِيرُ] سُورَةِ «النَّصرِ»

وَهِيَ مَدَنِيَّةٌ بِإجْمَاعٍ

بِسْمِ ٱللَّهِ ٱلرَّحْمَٰنِ ٱلرَّحِيمِ

﴿إِذَا جَآءَ نَصْرُ ٱللَّهِ وَٱلْفَتْحُ ۝١ وَرَأَيْتَ ٱلنَّاسَ يَدْخُلُونَ فِى دِينِ ٱللَّهِ أَفْوَاجًا ۝٢ فَسَبِّحْ بِحَمْدِ رَبِّكَ وَٱسْتَغْفِرْهُ إِنَّهُۥ كَانَ تَوَّابًۢا ۝٣﴾

رَوَتْ عائشةُ أنّ النبي ﷺ لَمَّا فَتَحَ مَكةَ وأسْلَمَتِ العَرَبُ، جَعَلَ يُكْثِرُ أنْ يقولَ: «سبحانَك اللَّهُمَّ وَبِحَمْدِكَ اسْتَغْفِرُكَ وأَتُوبُ إِلَيْكَ» يَتَأَوَّلُ القرآن في هذه السورةِ، وقال لها مرة: ما أراه إلا حضور أجَلي، وتَأَوَّلَه عمرُ والعباسُ بِحَضْرَةِ النبي ﷺ فصدَّقَهُما، ونَزَع هذا المنزَعَ ابنُ عباسٍ وغيره، ﴿والفَتْح﴾ هُو فتحُ مكةَ؛ كَذَا فسَّره ﷺ في «**صحيح مسلم**»، والأفْواجُ: الجَماعَةُ إثْرَ الجماعةِ، * ص *: ﴿بِحَمْدِ رَبِّكَ﴾ أي مُتَلَبِّساً، فالباءُ للحالِ، انتهى.

وقوله تعالى: ﴿إنه كان تواباً﴾ بِعَقِبِ ﴿واسْتَغْفِرْه﴾ تَرْجِيَةٌ عَظِيمَةٌ للمُسْتَغْفِرِينَ، قال ابن عمر: نَزَلَتْ هذهِ السورةُ عَلَى النبي ﷺ بِمِنى في أوْسَطِ أيام التَّشْرِيق في حِجَّة الوَدَاعِ وعَاشَ بَعْدَها ثَمَانِينَ يَوْماً، أو نحوَها[1].

---

(١) ذكره ابن عطية (٥/ ٥٣٢)، وابن كثير في «**تفسيره**» (٤/ ٥٦١)، والسيوطي في «**الدر المنثور**» (٦/ ٦٩٦)، وعزاه لابن أبي شيبة، وعبد بن حميد، والبزار، وأبي يعلى، وابن مردويه، والبيهقي في «**الدلائل**» عن ابن عمر بنحوه.

[تَفْسِيرُ] سُورَةِ «المسد»

وَهِيَ مَكِّيَّةٌ بِإِجْمَاعٍ

بِسْمِ ٱللَّهِ ٱلرَّحْمَٰنِ ٱلرَّحِيمِ

﴿تَبَّتْ يَدَآ أَبِي لَهَبٍ وَتَبَّ ۝١ مَآ أَغْنَىٰ عَنْهُ مَالُهُۥ وَمَا كَسَبَ ۝٢ سَيَصْلَىٰ نَارًا ذَاتَ لَهَبٍ ۝٣ وَٱمْرَأَتُهُۥ حَمَّالَةَ ٱلْحَطَبِ ۝٤ فِي جِيدِهَا حَبْلٌ مِّن مَّسَدٍ ۝٥﴾

في «**صحيح البخاري**» وغيره عن ابن عباس: «لَمَّا نَزَلَتْ: ﴿وأَنْذِرْ عَشِيرَتَكَ الأَقْرَبِينَ﴾ [الشعراء: ٢١٤] ورهطك منهم المخلصين خَرَجَ رسولُ اللَّه ﷺ حَتَّى صَعِدَ الصَّفَا فَهَتَفَ: يَا صَبَاحَاهُ، فَقَالُوا: مَنْ هَذَا؟ فَاجْتَمَعُوا/ إِلَيْهِ، فَقَالَ: أَرَأَيْتُمْ إِنْ أَخْبَرْتُكُمْ أَنَّ خَيْلاً تَخْرُجُ مِنْ سَفْحِ هٰذَا الجَبَلِ، أَكُنْتُمْ مُصَدِّقِيَّ؛ قَالُوا: نَعَمْ؛ مَا جَرَّبْنَا عَلَيْكَ كَذِباً، قَالَ: فإِنِّي نَذِيرٌ لَكُمْ بَيْنَ يَدَيْ عَذَابٍ شَدِيدٍ، فَقَالَ أَبُو لَهَبٍ: تَبّاً لَكَ، مَا جَمَعْتَنَا إِلاَّ لِهَذَا، ثُمَّ قَامَ فَنَزَلَتْ: ﴿تَبَّتْ يَدَا أَبِي لَهَبٍ﴾ إِلَىٰ آخرها»[1]، و﴿تَبَّتْ﴾ معناه: خَسِرَتْ والتَّبابُ الخُسْرَانُ، والدَّمَارُ، وأَسْنَدَ ذلك إلى اليدينِ من حيثُ إنَّ اليَدَ مَوضِعُ الكَسْبِ والرِّبْحِ، وضَمَّ مَا يُمْلَكُ، ثم أَوْجَبَ عليه أنه قَدْ تَبَّ، أي: حُتِّمَ ذَلِكَ عَلَيْه، وفي **قراءة** ابن مسعود[2]: «وقَدْ تَبَّ»، وأبو لَهَبٍ هو عَبْدُ العُزَّى بْنُ عَبْدِ المُطَّلِبِ، وهو عمُّ النبيِّ ﷺ ولكن سَبَقَتْ له الشقاوةُ، قال السهيليّ: كَنَّاهُ اللَّه بأبي لهبٍ لَما خَلَقَهُ سبحانه لِلَّهَبِ وإليه مصيرُه ألا تَرَاهُ تعالى قال: ﴿سَيَصْلَى نَاراً ذَاتَ لَهَبٍ﴾ فَكَانَتْ كُنْيَتُه بأبي لَهَبٍ تَقَدَّمَتْ لِمَا يصيرُ إليه من اللهبِ، انتهى.

٢٤٢ ب

وقوله سبحانه: ﴿ما أغنى عنه ماله﴾ يحتملُ أن تَكُونَ «ما» نافيةً عَلَى معنى الخبرِ، ويحتملُ أنْ تكون «ما» استفهاميةً عَلَى وَجْهِ التقريرِ أي: أينَ الغَنَاءُ الذي لِمَالِهِ وَكَسْبِهِ، ﴿وَمَا

---

(١) أخرجه البخاري (٨/ ٦٠٩)، كتاب «التفسير» باب: سورة: تبت حديث (٤٩٧١).

(٢) ينظر: «**الكشاف**» (٤/ ٨١٤)، و«**المحرر الوجيز**» (٥/ ٥٣٤)، و«**البحر المحيط**» (٨/ ٥٢٦)، و«**الدر المصون**» (٦/ ٥٨٥).

كَسَب﴾ يُرَادُ به عَرَضُ الدنيا، من عَقَارٍ، ونحوه، وقيل: كَسْبُه بَنُوه.

وقوله سبحانه: ﴿سَيَصْلَى نَاراً ذَاتَ لَهَبٍ﴾ حَتْمٌ عَلَيْهِ بِالنارِ وإعْلامٌ بأنه يُتَوَفَّى على كفرِه، نعوذُ باللَّهِ من سوءِ القَضَاءِ ودَرْكِ الشقاءِ.

وقوله تعالى: ﴿وامرأته حمالة الحطب﴾ هي أمُّ جميلٍ أُخْتُ أبي سفيانَ بن حرب، وكانت مؤْذِيَةً/ للنبي ﷺ وللمؤمنينَ بلسانِها وغايةِ قُدْرَتِها، وكانَتْ تَطْرَحُ الشَّوْكَ في طريق النبي ﷺ وطريق أصحابه لِيَعْقِرَهم؛ فلذلكَ سُمِّيتْ حَمَّالَةَ الحَطَبِ؛ قاله ابن عباس[1]، وقيل هو استعارةٌ لذنوبِها، قال عياض: وذكر عَبْدُ بن حُمَيْدٍ قال: كَانَتْ حمالَة الحطبِ تَضَعُ العِضَاهَ، وَهِي جَمْرٌ عَلَىٰ طَرِيقِ النبيِّ ﷺ فكأنَّما يَطَؤُهَا كَثِيباً أَهْيَلَ، انتهى، * ص *: وقُرِىءَ شاذًّا: «وَمُرَيْتَتُهُ» بالتصغيرِ[2]، والجيدُ هُو العُنُقُ، انتهى. ١٢٤٣أ

وقوله تعالى: ﴿في جيدها حبل من مسد﴾ قال ابنُ عباس وجماعة: الإشَارَةُ إلى الحبلِ حَقِيقَةً، الذي رَبَطَتْ به الشوكَ[3]، والمَسَدُ: الليفُ، وقِيلَ ليفُ المُقْلِ، وفي «صحيحِ البخاري»: يُقَالُ مِنْ مسد لِيف المُقْلِ وهي السلسلةُ الَّتِي في النارِ، انتهى، ورُوِي في الحديثِ أنَّ هذهِ السورةَ لما نزلتْ وقُرِئَتْ؛ بَلَغَتْ أُمَّ جميلٍ فَجَاءَتْ أَبَا بَكْرٍ وَهُوَ جَالسٌ معَ النبي ﷺ في المسجدِ وَبِيَدِهَا فِهْرُ حَجَرٍ، فأخَذَ اللَّهُ بِبَصَرِهَا وقَالَتْ: يا أبا بكرٍ؛ بَلَغَنِي أنَّ صَاحِبَكَ هَجَانِي، وَلَوْ وَجَدْتُه لَضَرَبْتُه بِهَذَا الفِهْرِ، وإنِّي لَشَاعِرَة وَقَد قلت فيه: [منهوك الرجز]

مُذَمَّماً قَلَيْنَا وَدِينَهُ أَبَيْنَا[4]

فَسَكَتَ أبو بكرٍ، ومضتْ هي، فقالَ النبي ﷺ: لَقَدْ حَجَبَتْنِي عَنْهَا مَلاَئِكَةٌ فَمَا رَأَتْنِي وَكَفَانِيَ اللَّهُ شَرَّهَا.

---

(١) أخرجه الطبري (١٢/ ٧٣٥)، (٣٨٢٦٩)، وذكره البغوي (٤/ ٥٤٣)، وابن عطية (٥/ ٥٣٥)، وابن كثير في «تفسيره» (٤/ ٥٦٤)، والسيوطي في «الدر المنثور» (٦/ ٧٠٣)، وعزاه لابن جرير، والبيهقي في «الدلائل»، وابن عساكر عن ابن عباس رضي اللَّه عنهما.

(٢) قرأ بها ابن مسعود، كما في «الشواذ» ص: (١٨٢)، و«المحتسب» (٢/ ٣٧٥)، وينظر: «الكشاف» (٤/ ٨١٥)، و«المحرر الوجيز» (٥/ ٥٣٥)، و«البحر المحيط» (٨/ ٥٢٧)، و«الدر المصون» (٦/ ٥٨٦).

(٣) ذكره البغوي (٤/ ٥٤٤)، وابن عطية (٥/ ٥٣٥).

(٤) تقدم وينظر: «المحرر الوجيز» (٥/ ٥٣٥)، و«البحر المحيط» (٨/ ٥٢٨).

[تَفْسِيرُ] سُورَةِ «الإِخْلاَص»

قِيلَ: مَكِّيَّةٌ وَقَالَ ابْنُ عَبَّاسٍ: مَدَنِيَّةٌ

بِسْمِ ٱللَّهِ ٱلرَّحْمَٰنِ ٱلرَّحِيمِ

﴿قُلْ هُوَ ٱللَّهُ أَحَدٌ ۝١ ٱللَّهُ ٱلصَّمَدُ ۝٢ لَمْ يَلِدْ وَلَمْ يُولَدْ ۝٣ وَلَمْ يَكُن لَّهُۥ كُفُوًا أَحَدٌۢ ۝٤﴾

رُوِيَ أنَّ اليهودَ دَخَلُوا عَلى النبي ﷺ فقالوا له: يا مُحَمَّدُ؛ صِفْ لَنَا رَبَّك وانْسِبْه، فإنَّه وَصَفَ/ نَفْسَه في التوراةِ وَنَسَبها، فارْتَعَدَ النبيُّ ﷺ مِنْ قولِهِم حَتَّى خَرَّ مغشياً عليه، ونَزَلَ جبريلُ بهذهِ السورةِ. ٢٤٣ ب

و﴿أَحَدٌ﴾ مَعناه: وَاحدٌ فَرْدٌ مِنْ جميعِ جِهَاتِ الوَحْدَانِيَّة، لَيْسَ كَمِثْلِهِ شيءٌ و﴿هو﴾ ابتداءٌ، و﴿اللَّهُ﴾ ابتداءٌ ثانٍ، و﴿أَحَدٌ﴾ خَبَرُه والجملةُ خَبَرُ الأوَّلِ، وقيلَ هو ابتداءُ و﴿اللَّهُ﴾ خبرُه و﴿أَحَدُ﴾ بَدَلٌ منه، وَقَرَأَ عمر بن الخطابِ وغَيْرُهُ: «قُلْ هُوَ اللَّهُ الواحِدُ الصَّمَدُ» و﴿الصَّمَدُ﴾ في كلامِ العربِ السيدُ الذي يُصْمَدُ إليه في الأُمُورِ وَيَسْتَقِلُّ بها وأنْشَدُوا: [الطويل]

لَقَدْ بَكَّرَ النَّاعِي بِخَيْرِ بَنِي أَسَدِ ... بِعَمْرِو بْنِ مَسْعُودٍ وَبِالسَّيِّدِ الصَّمَدْ

وبهذا تَتَفَسَّرُ هذه الآيةُ لِأَنَّ اللَّهَ تعالى ـ جلت قدرته ـ هُوَ مُوجِدُ المَوْجُودَاتِ وإليهِ تَصْمُدُ وبه قِوَامُها ـ سبحانه وتعالى ـ.

وقوله تعالى: ﴿لم يلد ولم يولد﴾ رَدٌّ عَلى إشارَةِ الكفارِ في النَّسَبِ الذي سألُوه، وقال ابن عباس: تَفَكَّروا في كلِّ شَيْءٍ ولا تتفكروا في ذاتِ اللَّه[1]، قال * ع[2] *: لِأَنَّ الأفْهَامَ تَقِفُ دونَ ذلكَ حَسِيرَةً.

---

(١) ذكره ابن عطية (٥/ ٥٣٧).

(٢) ينظر: «المحرر الوجيز» (٥/ ٥٣٧).

وقوله سبحانه: ﴿ولم يكن له كفواً أحد﴾ معناه ليسَ له ضِدٌّ، وَلاَ نِدٌّ ولا شبيهٌ، ﴿لَيْسَ كَمِثْلِهِ شَيْءٌ وَهُوَ السَّمِيعُ البَصِيرُ﴾ [الشورى: ١١]، والكُفُؤُ النَّظِيرُ و«كفؤًا» خبر كان وٱسْمُهَا ﴿أحد﴾. قال * ص *: وحَسُنَ تأخيرُ اسمها لِوُقُوعِه فاصلةً، وله مُتَعَلِّقٌ بـ ﴿كفؤًا﴾ أي: لَمْ يَكُنْ أَحَدٌ كُفُؤاً لَهُ، وقُدِّمَ اهتماماً بِه لاِشْتِمالِهِ على ضميرِ البَارِي سبحَانه، انتهى، وفي الحديثِ الصحيحِ عنه ﷺ إنَّ ﴿قُلْ هُوَ اللَّهُ أَحَدٌ﴾ تَعْدِلُ ثُلُثَ القرآن[1]، قال * ع *: لِمَا فِيهَا مِنَ التوحيدِ، ورَوَى أبو محمدٍ الدارميّ في «مسندِهِ» قال: حدثنا عبد اللَّه بن مزيد حدثنا حيوة/ قال: أخبرنا أبو عقيل، أنه سمع سعيد بن المسيب ١٢٤٤أ
يقول: إن النبي ﷺ قال: «مَنْ قَرَأَ: ﴿قل هو اللَّه أَحَد﴾ إحْدَى عَشْرَةَ مَرَّةً بُنِيَ لهُ قصرٌ في الجنةِ، ومَنْ قَرَأَها عِشْرينَ مرةً، بُنِيَ له قَصْرَانِ في الجنةِ، ومَنْ قرأَها ثَلاثِينَ مرةً؛ بُنِيَ له ثلاثةُ قصورٍ في الجنة. فقال عمر بن الخطاب: إذَنْ تَكْثُرُ قصورُنَا يا رسولَ اللَّهِ؛ فقَال رسول اللَّه ﷺ: اللَّهُ أَوْسَعُ من ذلك»[2] [أي: فَضْلُ اللَّهِ أَوْسَعُ مِنْ ذَلك][3]. قال الدارمي: أبو عقيل هو زهرة بن معبد، وزعموا أنه من الأبْدَالِ، انتهى من «التذكرة»[4].

---

(١) أخرجه مسلم (٣/ ٣٥٥) ـ النووي، كتاب «صلاة المسافرين» باب: فضل قراءة: ﴿قل هو اللَّه أحد﴾ (٢٦١ ـ ٢٦٢/ ٨١٢)، والترمذي (٥/ ١٦٨)، كتاب «فضائل القرآن» باب: ما جاء في سورة الإخلاص (٢٨٩٩)، وابن ماجه (٢/ ١٢٤٤)، كتاب «الأدب» باب: ثواب القرآن (٣٧٨٧) عن أبي هريرة رضي اللَّه عنه.

وفي الباب من حديث عبد اللَّه بن عمر رضي اللَّه عنه، أخرجه أحمد (٢/ ١٧٣)، والطبراني (١٢/ ٤٠٥) (١٣٤٩٣).

قال الهيثمي في «مجمع الزوائد» (٢/ ٢٢١): رواه الطبراني في «الكبير»، وأبو يعلى بنحوه، ورجال أبي يعلى ثقات. ا هـ مختصراً.

وفي الباب عن أنس بن مالك رضي اللَّه عنه: أخرجه ابن ماجه (٢/ ١٢٤٤)، كتاب «الأدب» باب: ثواب القرآن (٣٧٨٨).

وفي الباب عن امرأة أبي أيوب: أخرجه النسائي (٢/ ١٧٢)، كتاب «الافتتاح» باب: في قراءة: ﴿قل هو اللَّه أحد﴾ (٩٩٦)، وأحمد (٥/ ٤١٨) عن أبي أيوب.

(٢) ذكره الهندي في «كنز العمال» (١/ ٥٨٥)، (٢٦٥٧)، وعزاه إلى أحمد عن معاذ بن أنس مختصراً.

(٣) سقط في: د.

(٤) ينظر: «التذكرة» (٢/ ٦٢٢).

تَفسِيرُ سُورَةِ «الفلق»

قَالَ ابنُ عَبَّاسٍ: مَدَنِيَّةٌ، وَقَالَ قَتَادَةُ: مَكِّيَّةٌ

بِسْمِ ٱللَّهِ ٱلرَّحْمَٰنِ ٱلرَّحِيمِ

﴿قُلْ أَعُوذُ بِرَبِّ ٱلْفَلَقِ ۝١ مِن شَرِّ مَا خَلَقَ ۝٢ وَمِن شَرِّ غَاسِقٍ إِذَا وَقَبَ ۝٣ وَمِن شَرِّ ٱلنَّفَّٰثَٰتِ فِى ٱلْعُقَدِ ۝٤ وَمِن شَرِّ حَاسِدٍ إِذَا حَسَدَ ۝٥﴾

قوله عز وجل: ﴿قل أعوذ برب الفلق﴾ الخِطَابُ للنبي ﷺ والمُرَادُ هُوَ وآحادُ أمتِهِ، قَالَ ابن عباس وغيره: الفَلَقُ الصُّبْحُ[1]، وقال ابن عباس أيضاً وجماعةٌ من الصحابة: الفلقُ جُبٌّ في جَهَنَّم[2]، ورَوَاه أبو هريرةَ عن النبي ﷺ.

وقوله تعالى: ﴿من شر ما خلق﴾ يَعُمُّ كلَّ مَوْجُودٍ له شر، واخْتُلِفَ في: «الغاسِقِ» فَقَال ابن عباس وغيره: الغَاسِقُ الليلُ وَوَقَبَ: أَظْلَمَ، ودَخَل عَلى الناسِ[3]، وفي الحديثِ الصحيح عن عائشة أنَّ النبيَّ ﷺ أشَارَ إلى القَمَرِ وقال: يا عائشة؛ تَعَوَّذِي باللَّهِ مِنْ شَرِّ هَذَا الغَاسِقِ إذَا وَقَبَ، قال السهيلي: وهذا أصحُّ ما قِيل لِهذَا الحديثِ الصحيح، انتهى، ولفظ صاحبِ «**سلاحِ المؤمِنِ**»: عن عائشةَ ـ رضي اللَّه عنها ـ أَنَّ النبيَّ ﷺ نَظَرَ إلَى القَمَرِ، فَقَالَ: يا عائشةُ؛ اسْتَعِيذِي بِاللَّهِ مِنْ شَرِّ هَذَا فإنَّ هَذَا الغَاسِقُ إذَا وَقَبَ[4]، رَوَاه الترمذيُّ

---

(١) أخرجه الطبري (١٢/ ٧٤٧)، (٣٨٣٥١)، وذكره البغوي (٤/ ٥٤٧)، وابن عطية (٥/ ٥٣٨)، وابن كثير في «تفسيره» (٤/ ٥٧٣)، والسيوطي في «الدر المنثور» (٦/ ٧١٧)، وعزاه لابن جرير عن ابن عباس.

(٢) أخرجه الطبري (١٢/ ٧٤٧)، (٣٨٣٤٥) عن السدي. وذكره ابن عطية (٥/ ٥٣٨).

(٣) أخرجه الطبري (١٢/ ٧٤٨)، (٣٨٣٦٤)، وذكره البغوي (٤/ ٥٤٧)، وابن عطية (٥/ ٥٣٨)، والسيوطي في «الدر المنثور» (٦/ ٧١٨)، وعزاه لابن جرير، وابن المنذر عن ابن عباس.

(٤) أخرجه الترمذي (٥/ ٤٥٢)، كتاب «تفسير القرآن» باب: ومن سورة المعوذتين (٣٣٦٦)، وأحمد (٦/ ٢٠٦، ٢١٥، ٢٣٧، ٢٥٢)، والحاكم (٢/ ٥٤١).
قال الترمذي: هذا حديث حسن صحيح.
قال الحاكم: صحيح الإسناد ولم يخرجاه، قال الذهبي: صحيح.

والنسائي، والحاكم في «المستدرك»، واللفظُ للترمذي، وقَالَ حسنٌ صحيحٌ، وقال / الحاكم: صحيحُ الإسنادِ، وَوَقَبَ القَمَر وُقُوباً: دَخَلَ في الظِّلِّ الذي يَكْسِفُه؛ قَالَه ابن ٢٤٤ ب
سِيدَة، انتهى من «السلاح».

و﴿النَّفَّاثاتِ في العقد﴾ السَّوَاحِر، ويقال: إن الإشَارَة أوَّلاً إلى بَنَاتِ لَبِيدِ بن الأَعْصَم اليهودي؛ كُنَّ سَاحِرَاتٍ، وهُنَّ اللواتي سَحَرْنَ مَعَ أبيهِنَّ رَسُولَ اللَّه ﷺ، والنَّفْثُ شِبْهُ النَّفخِ دُونَ تَفْلِ رِيقٍ، وهذا النَّفْثُ هُوَ عَلى عُقَدٍ تُعْقَدُ في خيوطٍ، ونحوِها؛ على اسْمِ المَسْحُورِ فيؤذى بذلك.

قال * ع *: وهَذَا الشَّأْنُ في زمانِنَا موجودٌ شائعٌ في صحراء المغرب، وحدَّثني ثقةٌ؛ أنه رأَىٰ عنْدَ بعضهم خيطاً أحْمَرَ قَدْ عُقِدَتْ فِيهِ عُقَدٌ عَلىٰ فُصْلاَنٍ، فَمُنِعَتْ بذلك رَضَاعَ أمهاتِها فكان إذا حَلَّ عقدةً جرَىٰ ذلك الفصيلُ إلَىٰ أُمِّه في الحِينِ، فَرَضَعَ، أعاذنا اللَّه مِنْ شَرِّ السِّحْرِ والسَّحَرَةَ.

وقوله تعالى: ﴿ومِنْ شَرِّ حاسدٍ إذا حَسَدَ﴾ قال قتادة: مِنْ شَرِّ عَيْنِهِ ونَفْسِهِ[1]، يريد بـ«النَّفس»: السعْيَ الخَبِيثَ، وقال الحُسَيْنُ بْنُ الفَضْلِ: ذكَرَ اللَّه تعالى الشُّرُور في هذه السُّورة، ثم ختمها بالحَسَدِ؛ ليعلم أنَّه أخسُّ الطَّبائع.

---

(١) أخرجه الطبري، وابن المنذر كما ذكره السيوطي في «الدر المنثور» (٦/ ٧١٩).

تَفْسِيرُ سُورَةِ الناس

قَالَ ٱبْنُ عَبَّاسٍ وَغَيْرُهُ: هِيَ مَدَنِيَّةٌ، وَقَالَ قَتَادَةُ: مَكِّيَّةٌ

بِسْمِ ٱللَّهِ ٱلرَّحْمَٰنِ ٱلرَّحِيمِ

﴿قُلْ أَعُوذُ بِرَبِّ ٱلنَّاسِ ۝١ مَلِكِ ٱلنَّاسِ ۝٢ إِلَٰهِ ٱلنَّاسِ ۝٣ مِن شَرِّ ٱلْوَسْوَاسِ ٱلْخَنَّاسِ ۝٤ ٱلَّذِى يُوَسْوِسُ فِى صُدُورِ ٱلنَّاسِ ۝٥ مِنَ ٱلْجِنَّةِ وَٱلنَّاسِ ۝٦﴾

قوله عز وجل: ﴿قُلْ أعوذُ برب الناس * مَلِكِ النَّاسِ * إلٰه الناس * مِنْ شر الوسواس الخَنَّاس﴾: ﴿الوَسْوَاسُ﴾: اسم مِنْ أسماء الشيطانِ، وقولُه: ﴿الخَنَّاسُ﴾ معناه: الرَّاجِعُ علَىٰ عَقِبِهِ المُسْتَتِرُ أحياناً، فإذَا ذكر العَبْدُ اللَّه تعالى وتعوَّذ، تذكَّر فأبْصَرَ؛ كما قال تعالى: ﴿إن الذين اتقوا إذا مسَّهم طائفٌ...﴾ [الأعراف: ٢٠١] الآية: قال النَّوَوِيُّ[1]: قال بعضُ العلماءِ: يُسْتَحَبُّ قَول: لا إلٰه إلا اللَّهِ لِمَنِ ٱبْتُلِيَ بالوَسْوَسَةِ في الوضوءِ والصلاةِ وشِبْهِهِمَا؛ فإن الشيطان إذا سمع الذِّكرَ، خَنَسَ، أي: تأخَّر وبَعُدَ، و«لا إله إلا اللَّهُ»: رَأْسُ الذِّكْرِ؛ ولذلك ٱختارَ السَّادَةُ الجِلَّةُ مِنْ صَفْوة هذه الأمة أهْلُ تربيةِ السَّالكين وتأدِيبِ المُرِيدِينَ ـ قَوْلَ «لا إلٰه إلا اللَّه» لأَهْلِ الخَلْوَةِ ـ، وأمَرُوهم بالمداومة علَيْهَا، وقالوا: أنْفَعُ علاجٍ في دَفْعِ الوسوسةِ الإقبالُ علَىٰ ذِكْرِ اللَّه تَعالَىٰ والإكْثَارُ منه، وقال السَّيِّدُ الجليلُ أحْمَدُ بْنُ أبي الحوارِيِّ: شَكَوْتُ إِلَىٰ أبي سُلَيْمَانَ الدَّرَانِيِّ الوَسْوَاسَ، فقال: إذا أَرَدت أَنْ ينقطعَ عَنْكَ، فَأَيَّ وَقْتٍ أحْسَسْتَ به، فٱفْرَحْ، فإنك إذا فَرِحْتَ به، ٱنقطَعَ عنك؛ لأنه ليْسَ شيءٌ أبْغَضُ إلى الشيطانِ مِنْ سرورِ المؤمن، وإن ٱغْتَمَمْتَ به، زَادَكَ، * ت *: وهذا مما يؤيِّد ما قاله بَعْضُ الأئمة؛ أنَّ الوسواس إنما يُبْتَلَىٰ به مَنْ كَمُلَ إيمانه؛ فإن اللِّصَّ لا يقصدُ بيتاً خَرِباً. انتهى، * ت *: ورأيتُ في «**مختصر الطبريِّ**» نَحْوَ هٰذا.

وقوله تعالى: ﴿مِنَ الجِنَّة﴾ يعني: الشياطينَ، ويظهر أنْ يَكُونَ قولُهُ: ﴿والناس﴾ يراد به: مَنْ يُوَسْوِسُ بخدعة مِنَ الشَّرِّ، ويدعو إلى الباطل، فهو في ذلك كَالشَّيْطان، قال أحْمَدُ بْنُ نَصْرٍ الداوودِيُّ: وعن ابن جُرَيْجٍ: ﴿مِنَ الجِنَّةِ والنَّاسِ﴾ قَالَ: «إنهما وَسْوَاسَانِ، فَوَسْوَاسٌ من الجِنَّة، ووَسْوَاسٌ مِنْ نَفْسِ الإنسان» انتهى، وفي الحديث الصحيحِ، أنَّ

---

(١) ينظر: «**الأذكار**» ص: (١٦١).

النبيَّ ﷺ كَانَ إِذَا أَوَىٰ إِلَىٰ فِرَاشِهِ كُلَّ لَيْلَةٍ جَمَعَ كَفَّيْهِ، ثُمَّ نَفَثَ فِيهِمَا، فَقَرأَ: «قُلْ هُوَ اللَّهُ أَحَدٌ»، و«قُلْ أَعُوذُ بِرَبِّ الفَلَقِ»، و«قُلْ أَعُوذُ بِرَبِّ النَّاسِ» ثُمَّ مَسَحَ بِهِمَا مَا ٱسْتَطَاعَ مِنْ جَسَدِهِ يَبْدَأُ بِهِما مِنْ رَأْسه وَوَجْهِهِ، وَمَا أَقْبَلَ مِنْ جَسَدِهِ؛ يَفْعَلُ ذَلِكَ ثَلاَثَ مَرَّاتٍ - صَلَّى اللَّهُ عَلَيْهِ وَعَلَىٰ آلِهِ وَصَحْبِهِ وَسَلَّمَ تَسْلِيماً[1] -.

يَقُولُ العبدُ الفقيرُ إلى اللَّه تعالىٰ: عَبْدُ الرحمٰنِ بْنُ مُحَمَّدِ بْنِ مَخْلُوفٍ الثَّعَالِبِيُّ لَطَفَ اللَّهُ به في الدارَيْنِ: قَدْ يَسَّرَ اللَّهُ عزَّ وجلَّ في إتمامِ تَلْخِيصِ هذا المختَصَر؛ وقَدْ أودَعتُهُ بحَوْلِ اللَّهِ جزيلاً من الدُّرَر، قد ٱسْتَوعَبْتُ فيه - بِحَمْدِ اللَّهِ - مُهِمَّاتِ ابْنِ عِطِيَّةَ، وأسقطْتُ كَثيراً من التَّكْرار، وما كان من الشَّوَاذِّ في غاية الوهي، وزدْتُ من غيره جَوَاهِرَ ونَفَائِسَ لا يُسْتَغْنَىٰ عنها مميزةً معزوَّة لِمَحَالِّها مَنْقُولةً بألفاظِهَا، وتوخَّيْتُ في جميع ذلك الصِّدْقَ والصَّواب، وإلى اللَّه أَرْغَبُ في جَزِيلِ الثواب، وقد نَبَّهْتُ بَعْضَ تَنْبِيهٍ، وعرَّفْتُ بأيامِ رِحْلَتِي في طَلَبِ العِلْمِ بعْضَ تعريفٍ عِنْدَ خَتْمِي لتفسير سورة الشُّورَىٰ؛ فَلْيَنْظُرْ هُنَاكَ، واللَّهُ المَسْؤُولُ أنْ يجعَلَ هذا السعْيَ منا خالصاً لوَجْهِهِ، وعملاً صالحاً يقرِّبنا إِلَىٰ مرضاته، ومَنْ وَجَدَ في هذا الكتابِ تَصْحِيفاً أو خَلَلاً فَأَرْغَبُ إِلَيْهِ أَنْ يُصْلِحَهُ مِنَ الأُمَّهاتِ المَنْقُولِ منها متثبِّتاً في ذلك لا برَأْيه وبديهةِ عَقْلِهِ: [من الوافر]

فَكَمْ مِنْ عَائِبٍ قَوْلاً صَحِيحاً ... وَآفَتُهُ مِنَ الفَهْمِ السَّقِيمِ

وكان الفراغُ من تأْلِيفه في الخامسَ عَشَرَ مِنْ رَبِيعِ الأَوَّلِ مِنْ عَامِ ثَلاَثَةٍ وثَلاَثِينَ وَثَمَانِمائَةٍ وَأَنَا أَرْغَبُ إِلى كُلِّ أَخٍ نَظَرَ فيه أنْ يُخْلِصَ لي وَلَهُ بِدَعْوَةٍ صالحةٍ، وهذا الكتابُ لاَ يَنْبَغِي أنْ يَخْلُوَ عنه مُتَدَيِّنٌ، ومُحِبٌّ لكلامِ رَبِّه، فإنه يَطَّلِعُ فيه عَلَىٰ فَهْمِ القرآن أَجْمَعَ في أَقْرَبِ مُدَّةٍ، وليس الخَبَرُ كَالعِيَانِ؛ هذا مَعَ مَا خُصَّ بِهِ مِنْ تَحْقِيقِ كَلاَمِ الأَئِمَّةِ المحقِّقينَ - رَضِيَ اللَّهُ عَنْهم - نَقَلْتُهُ عَنْهُمْ بألفاظِهِمْ متحرِّياً لِلصَّوَابِ، ومِنَ اللَّهِ أَرْتَجِي حُسْنَ المَآب، وصَلَّى اللَّهُ عَلَىٰ سَيِّدِنَا محمَّد خاتَمِ النبيِّينَ، وَعلى آله وصَحْبِهِ أجمعين، وآخِرُ دَعْوَانَا أَنِ الحَمْدُ للَّهِ رَبِّ العالمين.

---

(١) تقدم تخريجه.

محتوى الجزء الخامس من تفسير الثعالبي

سورة يٰسٓ ٥
سورة الصافات ٢٢
سورة صٓ ٥٤
سورةالزمر ٧٨
سورة غافر ١٠٣
سورة فصّلت ١٢٥
سورة الشورىٰ ١٤٨
سورة الزخرف ١٧٢
سورة الدّخان ١٩٤
سورة الجاثية ٢٠٤
سورة الأحقاف ٢١٢
سورة محمّد ٢٢٨
سورة الفتح ٢٤٨
سورة الحجرات ٢٦٧
سورة قٓ ٢٨٠
سورة الذاريات ٢٩٦
سورة الطور ٣٠٩
سورة النجم ٣٢١
سورة القمر ٣٣٦
سورة الرحمٰن ٣٤٥
سورة الواقعة ٣٦٠
سورة الحديد ٣٧٧
سورة المجادلة ٣٩٧
سورة الحشر ٤٠٦
سورة الممتحنة ٤١٦
سورة الصف ٤٢٤

سورة الجمعة ٤٢٨
سورة المنافقون ٤٣٤
سورة التغابن ٤٣٨
سورة الطلاق ٤٣٧
سورة التحريم ٤٥٠
سورة الملك ٤٥٥
سورة القلم ٤٦٣
سورة الحاقة ٤٧٣
سورة المعارج ٤٨١
سورة نوح ٤٨٨
سورة الجنّ ٤٩٣
سورة المزمّل ٥٠٠
سورة المُدثر ٥٠٩
سورة القيامة ٥١٩
سورة الإنسان ٥٢٧
سورة المرسلات ٥٣٦
سورة النبأ ٥٤١
سورة النازعات ٥٤٧
سورة عبس ٥٥١
سورة التكوير ٥٥٥
سورة الانفطار ٥٥٩
سورة المطففين ٥٦٢
سورة الانشقاق ٥٦٧
سورة البُروج ٥٧١
سورة الطارق ٥٧٤
سورة الأعلىٰ ٥٧٧
سورة الغاشية ٥٨٢
سورة الفجر ٥٨٥
سورة البلد ٥٩٠
سورة الشمس ٥٩٤

سورة الليل ٥٩٨
سورة الضحى ٦٠١
سورة الشرح ٦٠٤
سورة التين ٦٠٦
سورة العلق ٦٠٨
سورة القدر ٦١١
سورة البيّنة ٦١٣
سورة الزلزلة ٦١٥
سورة العاديات ٦١٨
سورة القارعة ٦٢١
سورة التكاثر ٦٢٢
سورة العصر ٦٢٥
سورة الهُمزة ٦٢٦
سورة الفيل ٦٢٧
سورة قُريش ٦٢٩
سورة الماعون ٦٣٠
سورة الكَوثر ٦٣٢
سورة الكافرون ٦٣٤
سورة النصر ٦٣٥
سورة المَسَد ٦٣٦
سورة الإخلاص ٦٣٨
سورة الفَلق ٦٤٠
سورة الناس ٦٤٢

ثبت وبيان بأهم مراجع التحقيق

حرف الألف

١ ـ **آداب اللغة** لجورجي زيدان، طبعة القاهرة ١٩٥٧

٢ ـ **الآيات البينات** لابن قاسم العبادي، طبعة بولاق

٣ ـ **الإبانة عن أصول الديانة** للأشعري، طبع دار الأنصار

٤ ـ **الإبهاج في شرح المنهاج** لعلي بن عبد الكافي السبكي (ت ٧٥٦هـ)، دار الكتب العلمية ـ طبعة أولى

٥ ـ **إتحاف السادة المتقين بشرح إحياء علوم الدين** لمرتضى الزبيدي (ت ١٢٠٥هـ)، تصوير دار الفكر.

٦ ـ **إتحاف فضلاء البشر** لأحمد بن محمد البنا (ت ١١١٧هـ)، تحقيق د. شعبان محمد إسماعيل، عالم الكتب، مكتبة الكليات الأزهرية، طبعة أولى

٧ ـ **الإتقان في علوم القرآن** تأليف: شيخ الإسلام جلال الدين عبد الرحمن السيوطي (المتوفى سنة ٩١١هـ)، الطبعة الثالثة سنة ١٩٥١م، ط. الحلبي

٨ ـ **الإحكام في أصول الأحكام** تأليف الشيخ الإمام العلامة سيف الدين أبي الحسن علي بن أبي علي بن محمد الآمدي ـ تحقيق أحد الأفاضل ـ ط زاهد القدسي طبع ونشر وتوزيع ٢٤ شارع طلعت حرب القاهرة

٩ ـ **إحياء علوم الدين**، لأبي حامد الغزالي (ت٥٠٥ هـ)، دار المعرفة ـ بيروت

١٠ ـ **أخبار أصبهان** لأحمد بن عبد الله، أبي نعيم الأصبهاني (ت ٤٣٠هـ)، تحقيق سيد كسروي حسن، دار الكتب العلمية ـ طبعة أولى

١١ ـ **أخبار النحويين البصريين** لأبي سعيد الحسن السيرافي (ت٣٦٨ هـ)، تحقيق طه محمد الزيني ومحمد عبد المنعم خفاجي، مصطفى البابي الحلبي

١٢ ـ **الاختيار لتعليل المختار** تأليف عبد الله بن محمود بن مودود الموصلي، مطبعة الهيئة العامة لشؤون المطابع الأميرية ١٤٠٧هـ / ١٩٨٧م وطبعه دار الكتب العلمية ـ بيروت

١٣ ـ **الأدب المفرد** للبخاري (ت ٢٥٦هـ)، تحقيق كمال الحوت، عالم الكتب

١٤ ـ **الأذكار** لمحيي الدين أبي زكريا النووي (ت٦٧٦ هـ) المكتبة العلمية ـ بيروت

١٥ ـ **إرشاد الأريب إلى معرفة الأديب** المعروف بمعجم الأدباء، لياقوت الحموي، طبعة مرجليوث بمصر

٦٤٨ ـــــــ

٣٢ ـ **أعلام الموقعين عن رب العالمين** لشمس الدين أبي عبد الله محمد بن أبي بكر المعروف بابن قيم الجوزية (ت ٧٥١ هـ) طبعة الكليات الأزهرية

٣٣ ـ **أعلام النساء** لعمر رضا كحالة، مؤسسة الرسالة ـ بيروت

٣٤ ـ **الأغاني** لأبي الفرج الأصفهاني، تحقيق علي النجدي ناصف دار الكتب المصرية

٣٥ ـ **الإقناع** للخطيب الشربيني، دار الكتب العلمية ـ بيروت

٣٦ ـ **الإكمال في رفع الارتياب عن المؤتلف والمختلف في الأسماء والكُنى والأنساب** لعلي بن هبة الله أبي نصر بن ماكولا (ت ٤٧٥هـ)، دار الكتب العلمية ـ طبعة أولى

٣٧ ـ **الأم** لمحمد بن إدريس الشافعي، دار المعرفة

٣٨ ـ **أمالي ابن الشجري** ليحيى الشجري، عالم الكتب، طبعة ثالثة

٣٩ ـ **أمالي المرتضى** للشريف المرتضى علي بن الحسين الموسوي العلوي (٣٥٥ ـ ٤٣٦هـ) تحقيق: محمد أبو الفضل إبراهيم، ط. الحلبي ـ القاهرة

٤٠ ـ **إمتاع الأسماع** للمقريزي، طبع في القاهرة ١٩٤١م.

٤١ ـ **إنباء الغمر بأبناء العمر** للحافظ ابن حجر العسقلاني (ت ٨٥٢هـ)، دائرة المعارف العثمانية ـ الهند، دار الكتب العلمية طبعة ثانية

٤٢ ـ **إنباه الرواة على أنباه النحاة** للوزير جمال الدين أبي الحسن القفطي، تحقيق محمد أبو الفضل إبراهيم، دار الفكر العربي ـ القاهرة ومؤسسة الكتب الثقافية ـ بيروت

٤٣ ـ **الأنساب** للسمعاني ـ أبي سعيد عبد الكريم بن محمد (ت ٥٦٢ هـ)، تصحيح عبد الرحمٰن بن يحيى ـ طبعة مجلس المعارف العثمانية حيدر آباد الدكن ـ الهند سنة (١٣٨٥هـ)

٤٤ ـ **الإنصاف في مسائل الخلاف** لابن الأنباري (٥١٣ ـ ٥٧٧ هـ) ومعه كتاب **«الانتصاف من الإنصاف»** للمرحوم محمد محيي الدين عبد الحميد، ط. دار الجيل سنة ١٩٨٢م.

٤٥ ـ **الإنصاف في معرفة الراجح من الخلاف على مذهب الإمام أحمد بن حنبل** لعلاء الدين أبي الحسن علي بن سليمان المرداوي الحنبلي (ت ٨٨٥هـ) تحقيق محمد حامد الفقي الطبعة الأولى سنة (١٣٧٤هـ) / (١٩٥٥م) مطبعة السنة المحمدية ـ ١٧ شارع شريف باشا بالقاهرة

٤٦ ـ **أنيس الفقهاء** لقاسم القونوي (ت ٩٧٨هـ)، تحقيق د. أحمد بن عبد الرزاق الكبسي، دار الوفاء ـ جدة ـ طبعة ثانية

٤٧ ـ **الأوسط في السنن** لأبي بكر محمد بن إبراهيم بن المنذر (ت ٣١٨هـ)، تحقيق د. أبو حماد صغير أحمد بن محمد حنيف، دار طيبة.

٤٨ ـ **أوضح المسالك إلى ألفيّة ابن مالك** تأليف: أبي محمد عبد الله جمال الدين بن يوسف بن هشام الأنصاري (ت سنة ٧٦١هـ)، تحقيق الشيخ محمد محيي الدين عبد الحميد، ط. دار

الجيل، الطبعة الخامسة سنة ١٩٧٩م.

٤٩ ـ **إيضاح الوقف والابتداء** لمحمد بن القاسم أبي بكر الأنباري (ت ٣٢٨هـ) تحقيق محيي الدين رمضان، طبع دمشق ـ مجمع اللغة العربية ١٩٧١م

حرف الباء

٥٠ ـ **البحر المحيط** لأبي حيان الأندلسي (ت ٧٤٥هـ)، تحقيق الشيخ عادل أحمد عبد الموجود وعلي محمد معوض دار الكتب العلمية ـ طبعة أولى

٥١ ـ **بدائع الصنائع في ترتيب الشرائع** لعلاء الدين أبي بكر الكاساني (ت ٥٨٧هـ) مطبعة الإمام بالقاهرة

٥٢ ـ **بداية المجتهد ونهاية المقتصد** للقاضي أبي الوليد محمد بن أحمد بن محمد بن أحمد بن رشد القرطبي الأندلسي الشهير «بابن رشد الحفيد» (ت ٥٩٥هـ) ط الحلبي الطبعة الثانية سنة ٣٧٠ هـ / سنة ١٩٥٠م ونسخه المكتبة التجارية الكبرى.

٥٣ ـ **البداية والنهاية** للإمام عماد الدين أبي الفداء إسماعيل بن عمر بن كثير المتوفى سنة (٧٧٤هـ) الطبعة الثانية سنة ١٩٧٧م مكتبة المعارف بيروت

٥٤ ـ **البدر الطالع** لمحمد بن علي الشوكاني (ت ١٢٥٠هـ) مكتبة ابن تيمية ـ القاهرة

٥٥ ـ **البُرهان في أُصول الفقه** لإمام الحرمين الجويني (ت ٤٧٨هـ)، تحقيق د. عبد العظيم الديب دار الأنصار ـ طبعة ثانية

٥٦ ـ **البرهان في علوم القرآن** للزركشي بدر الدين (ت ٧٩٤هـ)، تحقيق محمد أبو الفضل إبراهيم، دار المعرفة ـ بيروت ـ طبعة أولى

٥٧ ـ **البعث والنشور** للبيهقي (ت ٤٥٨هـ)، دار الجنان

٥٨ ـ **بغية الملتمس** للحافظ صلاح الدين أبي سعد العلائي (ت ٧٦١هـ)، تحقيق حمدي عبد المجيد السلفي عالم الكتب ـ طبعة أولى

٥٩ ـ **بغية الوعاة في طبقات اللغويين والنحاة** تأليف: جلال الدين عبد الرحمن السيوطي (ت ٩١١هـ)، تحقيق: محمد أبو الفضل إبراهيم، ط. الحلبي، الطبعة الأولى سنة ١٩٦٤م.

٦٠ ـ **بهجة النفوس** لابن أبي جمرة، دار الجيل ـ بيروت

حرف التاء

٦١ ـ **تاج العروس من جواهر القاموس** لمحمد مرتضى الزبيدي (ت ١٢٠٥ هـ)، الناشر دار ليبيا ـ للنشر والتوزيع بنغازي ـ ليبيا ـ ط المطبعة الخيرية القاهرة. ومطبعة الكويت بتحقيق نخبة من العلماء

٦٢ ـ **تاريخ الأدب العربي** للدكتور شوقي ضيف، دار المعارف ـ مصر

٦٣ ـ **تاريخ الأدب العربي** لِكارل بروكلمان، القاهرة ـ دار المعارف ـ الطبعة الخامسة.

٦٤ ـ **تاريخ الإسلام** للحافظ شمس الدين الذهبي (ت ٧٤٨هـ)، تحقيق د. عمر عبد السلام تدمري دار الكتاب العربي ـ بيروت طبعة ثانية

٦٥ ـ **تاريخ بغداد** للحافظ أبي بكر بن أحمد بن علي الخطيب البغدادي المتوفى سنة (٤٦٣هـ) الناشر دار الكتاب العربي ـ بيروت ـ لبنان.

٦٦ ـ **تاريخ الثقات** للحافظ أحمد بن عبد الله بن صالح العجلي تحقيق د. عبد المعطي قلعجي، دار الكتب العلمية ـ طبعة أولى

٦٧ ـ **تاريخ جرجان** للسهمي (ت ٤٢٧هـ)، عالم الكتب ـ بيروت

٦٨ ـ **تاريخ الخلفاء** للإمام الحافظ جلال الدين عبد الرحمن بن أبي بكر السيوطي المتوفى عام (٩١١هـ) تحقيق محمد محيي الدين عبد الحميد ـ الطبعة الثانية سنة ١٣٨٣ هـ / ١٩٦٤م ـ مطبعة المدني بالعباسية ـ القاهرة

٦٩ ـ **التاريخ الصغير** لمحمد بن إسماعيل البخاري (ت ٢٥٦هـ)، تحقيق محمود إبراهيم زايد، دار المعرفة ـ طبعة أولى

٧٠ ـ **التاريخ الكبير** لمحمد بن إسماعيل البخاري (ت ٢٥٦ هـ)، تصحيح عبد الرحمن اليماني وجماعة حيدر آباد ـ الهند، دائرة المعارف العثمانية

٧١ ـ **تاريخ ابن النجار** (ت ٦٤٣هـ) دار الكتاب العربي

٧٢ ـ **تاريخ يحيى بن معين** لأبي زكريا يحيى البغدادي (ت ٢٣٣هـ)، مجمع اللغة العربية

٧٣ ـ **تأويل مشكل القرآن** لابن قتيبة، دار الكتب العلمية تحقيق السيد أحمد صقر، طبعة ثالثة

٧٤ ـ **التبصرة والتذكرة** للحافظ العراقي (ت ٨٠٦هـ)، دار الكتب العلمية ـ بيروت

٧٥ ـ **التبصرة والتذكرة** لأبي محمد عبد الله بن علي بن إسحاق الصيمري، تحقيق د. فتحي أحمد علي الدين دار الفكر ـ بيروت

٧٦ ـ **تبصير المنتبه بتحرير المشتبه** لابن حجر العسقلاني (ت ٨٥٢هـ)، تحقيق علي محمد البجاوي، دار الكتب العلمية ـ بيروت

٧٧ ـ **التبيان في إعراب القرآن** لأبي البقاء عبد الله بن الحسين العكبري (ت ٦١٦هـ)، تحقيق علي محمد البجاوي، دار الشام للتراث ـ بيروت

٧٨ ـ **تبيين الحقائق شرح كنز الدقائق** لعثمان بن علي الزيلعي (ت ٧٤٣هـ)، المطبعة الأميرية ببولاق

٧٩ ـ **تبيين كذب المفتري** لابن عساكر الدمشقي (ت ٥٧١ هـ)، دار الكتاب العربي

٨٠ ـ **تجريد أسماء الصحابة** لشمس الدين أبي عبد الله بن قايماز الذهبي (ت ٧٤٨هـ)، دار

المعرفة ـ بيروت

٨١ ـ **تجريد التمهيد** لأبي عُمَر، يوسف بن عبد البر (ت ٤٦٣هـ)، دار الكتب العلمية بيروت

٨٢ ـ **التحبير في علم التفسير** لجلال الدين السيوطي (ت ٩١١هـ)، تحقيق د. فتحي عبد القادر فريد، دار المنار

٨٣ ـ **التحرير في أصول الفقه** لِكَمال الدين محمد الشهير بابن همام الإسكندري (ت ٨٦١هـ)، مطبعة مصطفى البابي الحلبي

٨٤ ـ **التحصيل من المحصول** لسراج الدين محمود الأرموي (ت ٦٨٢هـ)، تحقيق د. عبد الحميد علي أبو زنيد، مؤسسة الرسالة ـ طبعة أولى

٨٥ ـ **التحفة اللطيفة** لشمس الدين السخاوي (ت ٩٠٢هـ)، تحقيق حامد الفقي، مطبعة السنة المحمدية

٨٦ ـ **تخريج الفروع على الأصول** لأبي المناقب شهاب الدين الزنجاني (ت ٦٥٦هـ) تحقيق د. محمد أديب صالح، مؤسسة الرسالة ـ طبعة رابعة

٨٧ ـ **تخريج الكشاف** للحافظ جمال الدين الزيلعي (ت ٧٦٢ هـ)، دار ابن خزيمة

٨٨ ـ **تدريب الراوي في شرح تقريب النواوي** لجلال الدين السيوطي (ت ٩١١ هـ)، تحقيق عبد الوهاب عبد اللطيف، المكتبة العلمية بالمدينة المنورة ـ دار التراث ـ القاهرة

٨٩ ـ **التذكرة** لشمس الدين القرطبي (ت ٦٧١هـ)، تحقيق. السيد الجميلي، دار ابن زيدون ـ بيروت، مكتبة مدبولي ـ القاهرة

٩٠ ـ **تذكرة الحفاظ** للإمام أبي عبد الله شمس الدين الذهبي (ت سنة ٧٤٨ هـ) ط. دار الفكر العربي ـ القاهرة

٩١ ـ **تذكرة النحاة** لأبي حيان محمد بن يوسف الغرناطي الأندلسي (ت ٧٤٥هـ)، تحقيق د. عفيف عبد الرحمن، مؤسسة الرسالة ـ طبعة أولى

٩٢ ـ **ترتيب المدارك وتقريب المسالك لمعرفة أعلام مذهب مالك**، للقاضي عياض اليحصبي السبتي، تحقيق الدكتور أحمد بكير، مكتبة الحياة بيروت، مكتبة الفكر طرابلس ـ ليبيا ١٣٨٧هـ

٩٣ ـ **الترغيب والترهيب** لعبد العظيم بن عبد القوي المنذري (ت ٦٥٦ هـ) تحقيق مصطفى محمد عمارة، مكتبة مصطفى البابي الحلبي

٩٤ ـ **تسمية من أخرج لهم البخاري ومسلم** للحاكم صاحب المستدرك (ت ٤٠٥هـ)، تحقيق كمال الحوت، مؤسسة الكتب الثقافية، دار الجنان ـ طبعة أولى

٩٥ ـ **التعديل والتجريح فيمن روى عن البخاري في الصحيح** لأبي الوليد الباجي (ت ٤٧٤هـ)، تحقيق د. أبو لبابة حسين، دار اللواء ـ الرياض

٩٦ ـ **التعليق المغني على الدارقطني** لأبي الطيب شمس الحق آبادي بأسفل سنن الدارقطني، عالم الكتب

٩٧ ـ **تفسير بحر العلوم** للسمرقندي، تحقيق علي محمد معوض، عادل أحمد عبد الموجود. دار الكتب العلمية، طبعة أولى

٩٨ ـ **تفسير البغوي** المسمى بمعالم التنزيل للحسين بن مسعود البغوي (ت ٥١٦ هـ)، تحقيق خالد العك ومروان سوار، دار المعرفة ـ بيروت ـ طبعة أولى

٩٩ ـ **تفسير الجامع لأحكام القرآن** للعلامة محمد بن أحمد الأنصاري القرطبي (٦٧١هـ) طبعة دار الشعب بمصر

١٠٠ ـ **تفسير سفيان الثوري** لسفيان الثوري (ت ٧٧٧ هـ)، دار الكتب العلمية ـ طبعة أولى

١٠١ ـ **تفسير عبد الرزاق** لعبد الرزاق الصنعاني (ت ٢١١ هـ)، تحقيق د. مصطفى مسلم محمد، مكتبة الرشد ـ طبعة أولى

١٠٢ ـ **تفسير ابن عطية = المحرر الوجيز** للقاضي أبي محمد عبد الحق بن عطية الأندلسي (ت ٥٤٦هـ)، تحقيق عبد السلام عبد الشافي محمد، دار الكتب العلمية ـ طبعة أولى

١٠٣ ـ **تفسير غريب القرآن** لعبد الله بن مسلم بن قتيبة (ت ٢٧٦هـ)، تحقيق السيد أحمد صقر، دار الكتب العلمية

١٠٤ ـ **تفسير ابن كثير** لإسماعيل بن عمر بن كثير (ت ٧٧٤هـ) القاهرة، مكتبة أسامة ـ ٢٣ش الصنادقية بالأزهر

١٠٥ ـ **تفسير الماوردي** لأبي الحسن علي بن محمد الماوردي البصري (ت ٤٥٠هـ)، تحقيق السيد بن عبد المقصود بن عبد الرحيم، دار الكتب العلمية ـ الطبعة الأولى

١٠٦ ـ **التفسير والمفسرون** للدكتور محمد حسين الذهبي، مكتبة وهبة ـ طبعة ثالثة

١٠٧ ـ **تقريب التهذيب** تأليف: أحمد بن حجر العسقلاني (٧٧٣ ـ ٨٥٢ هـ)، تحقيق الدكتور عبد الوهاب عبد اللطيف، ط. دار المعرفة للطبع والنشر، بيروت الطبعة الثانية سنة ١٩٧٥م.

١٠٨ ـ **تقريب الوصول** لابن جزي، طبعة تونس

١٠٩ ـ **التقرير والتحبير** لابن أمير الحاج (ت ٨٧٩ هـ)، دار الكتب العلمية ـ طبعة ثانية

* ـ **التقصي لحديث الموطأ** = ينظر التجريد

١١٠ ـ **تقييد العلم** لأبي بكر الخطيب البغدادي (ت ٤٦٢ هـ)، تحقيق يوسف العش، دار إحياء السنة النبوية

١١١ ـ **تلقيح مفهوم أهل الأثر** لعبد الرحمن بن الجوزي (ت ٥٩٧ هـ)، تحقيق مكتبة الآداب ـ القاهرة، مكتبة الآداب ـ القاهرة

١١٢ ـ **التمهيد** لأبي عُمَر، يوسف بن عبد البر (ت ٤٦٣ هـ)، تحقيق سعيد أحمد أعراب، مؤسسة قرطبة

١١٣ ـ **التمهيد في تخريج الفروع على الأصول** لجمال الدين أبي محمد الإسنوي (ت ٧٧٢ هـ)، تحقيق د، محمد حسن هيتو، مؤسسة الرسالة، طبعة ثالثة

١١٤ ـ **تنزيه الشريعة** لأبي الحسن ابن عراق الكناني (ت ٩٦٣هـ)، تحقيق عبد الوهاب عبد اللطيف وعبد الله محمد الصديق، دار الكتب العلمية ـ طبعة ثانية

١١٥ ـ **تنوير الحوالك شرح على موطأ مالك**، لجلال الدين السيوطي، طبعة عيسى البابي الحلبي

١١٦ ـ **تهذيب الأسماء واللغات** لأبي زكريا محيي الدين بن شرف النووي المتوفى سنة (٦٧٦هـ)، إدارة الطباعة المنيرية، دار الكتب العلمية بيروت لبنان.

١١٧ ـ **تهذيب تاريخ دمشق الكبير** لابن عساكر (ت ٥٧١هـ)، دار المسيرة بيروت

١١٨ ـ **تهذيب التهذيب** لابن حجر العسقلاني (ت سنة ٨٥٢ هـ) ط. مطبعة مجلس المعارف النظامية في الهند، الطبعة الأولى

١١٩ ـ **تهذيب الكمال في أسماء الرجال** تأليف: جمال الدين أبي الحجاج يوسف المِزيّ (٦٥٤ ـ ٧٤٢هـ) تحقيق د/ بشار عواد معروف، ط. مؤسسة الرسالة، الطبعة الثانية سنة ١٩٨٥م.

٢٢٠ ـ **تيسير التحرير** لمحمد أمين المعروف بأمير بادشاه، مطبعة مصطفى البابي الحلبي

حرف الثاء

١٢١ ـ **الثقات** للحافظ محمد بن حبان (ت ٣٥٤ هـ)، دائرة المعارف العثمانية ـ حيدر آباد ـ الهند

حرف الجيم

١٢٢ ـ **جامع بيان العلم** لأبي عُمَر، يوسف بن عبد البر (ت ٤٦٣هـ)، تحقيق أبي الأشبال الزهيري، دار ابن الجوزي ـ طبعة أولى

١٢٣ ـ **جامع البيان في تفسير القرآن** تأليف: أبي جعفر محمد بن جرير الطبري (المتوفى سنة ٣١٠ هـ)، ط. دار المعرفة للطباعة والنشر، بيروت، الطبعة الرابعة سنة ١٩٨٠م.

١٢٤ ـ **جامع التحصيل في أحكام المراسيل** للحافظ صلاح الدين أبي سعيد كيكلدي العلائي (ت ٧٦١ هـ)، تحقيق حمدي عبد المجيد السلفي، مكتبة النهضة العربية ـ بيروت

١٢٥ ـ **الجامع الصحيح وهو سنن الترمذي** لأبي عيسى محمد بن عيسى بن سورة (٢٠٩ ـ ٢٧٩ هـ) تحقيق: أحمد محمد شاكر، ط. الحلبي ـ الطبعة الثانية سنة ١٩٧٨م.

١٢٦ ـ **الجامع لأخلاق الراوي وآداب السامع** لأبي بكر أحمد بن علي بن ثابت الخطيب (ت ٤٦٣ هـ)، تحقيق محمود الطحان الطبعة الأولى مكتبة المعارف ـ الرياض

١٢٧ ـ **جذوة الاقتباس فيمن حل من الأعلام مدينة فاس** لابن القاضي، طبع بفاس

١٢٨ ـ **جذوة المقتبس في ذكر ولاة الأندلس** للحميدي (ت ٤٨٨ هـ)، الدار المصرية للتأليف والترجمة

١٢٩ ـ **الجرح والتعديل** لعبد الرحمن بن محمد الرازي، طبع في حيدر آباد ١٩٥٢، ومصورة دار الكتب العلمية بيروت ـ لبنان

١٣٠ ـ **الجمع بين رجال الصحيحين** لأبي الفضل محمد بن طاهر المقدسي (ت ٥٠٧ هـ)، المعروف بابن القيسراني، دار الباز

١٣١ ـ **الجمل على المنهج** لسليمان الجمل، المكتبة التجارية الكبرى بمصر.

١٣٢ ـ **جمهرة الأمثال** لأبي هلال العسكري، تحقيق: محمد أبو الفضل إبراهيم، وعبد المجيد قطامش، ط. المؤسسة العربية الحديثة للطبع والنشر والتوزيع، الطبعة الأولى سنة ١٩٦٤م.

١٣٣ ـ **جمهرة أنساب العرب** لابن حزم المتوفى (٤٥٦ هـ)، تحقيق عبد السلام هارون، دار المعارف

١٣٤ ـ **الجني الداني** للحسن بن قاسم المرادي، تحقيق د. فخر الدين قباوة والأستاذ محمد نديم فاضل، دار الكتب العلمية

١٣٥ ـ **حاشية البناني على المحلي** للبناني، طبعة الحلبي

١٣٦ ـ **حاشية التفتازاني والشريف** لابن الحاجب المالكي (ت ٦٤٦ هـ)، المطبعة الأميرية ببولاق ـ طبعة أولى

١٣٧ ـ **حاشية الدسوقي على الشرح الكبير** لشمس الدين محمد عرفة الدسوقي، عيسى البابي الحلبي

١٣٨ ـ **حاشية الشرقاوي على تحفة الطلاب بشرح تحرير تنقيح اللباب** للشيخ عبد الله بن حجازي بن إبراهيم الشهير بالشرقاوي (ت ١٢٢٦ هـ) على تحفة الطلاب بشرع تحرير تنقيح اللباب للشيخ أبي يحيى زكريا الأنصاري (ت ٩٢٥ هـ) ط. عيسى الحلبي

١٣٩ ـ **حاشية الشيخ زاده على تفسير البيضاوي**، المكتبة الإسلامية محمد ازدمير ديار بكر ـ تركيا

١٤٠ ـ **حاشية العطار على جمع الجوامع** تصوير دار الكتب العلمية بيروت

١٤١ ـ **حاشية نسمات الأسحار** لابن عابدين مصطفى البابي الحلبي

١٤٢ ـ **الحاوي الكبير في فقه الإمام الشافعي**، لأبي الحسن الماوردي، تحقيق الشيخ علي محمد معوض، والشيخ عادل أحمد عبد الموجود دار الكتب العلمية ـ طبعة أولى

١٤٣ ـ **الحجة على أهل المدينة** لأبي عبد الله محمد بن الحسن الشيباني (ت ١٨٩هـ) عالم الكتب ـ طبعة ثالثة

١٤٤ ـ **حجة القراءات** لأبي زرعة بن زنجلة، تحقيق سعيد الأفغاني، منشورات جامعة بنغازي طبعة أولى

١٤٥ ـ **الحجة للقراء السبعة** لأبي علي الحسن بن عبد الغفار الفارسي (ت ٣٧٧ هـ)، تحقيق بدر الدين قهوجي وبشير جويجاتي، دار المأمون للتراث ـ دمشق طبعة ثانية.

١٤٦ ـ **الحدود في الأصول** لأبي الوليد سليمان الباجي (ت ٤٧٤ هـ) تحقيق د. نزيه حماد، مؤسسة الزغبي للطباعة والنشر ـ طبعة أولى

١٤٧ ـ **حلية العلماء في معرفة مذاهب الفقهاء** لسيف الدين أبي بكر الشاشي القفال، دار الباز تحقيق د. ياسين أحمد إبراهيم درادكة، مكتبة الرسالة الحديثة طبعة أولى

١٤٨ ـ **حماسة البحتري** (للوليد بن عبيد) بيروت

١٤٩ ـ **الحماسة البصرية** لصدر الدين علي بن الحسن البصري (ت ٦٥٦هـ)، تحقيق عادل جمال سليمان، المجلس الأعلى للشؤون الإسلامية

حرف الخاء

١٥٠ ـ **خزانة الأدب ولب لباب لسان العرب** لعبد القادر بن عمر البغدادي تحقيق عبد السلام هارون، مكتبة الخانجي

١٥١ ـ **الخصائص** لأبي الفتح عثمان بن جني، تحقيق: محمد علي النجار، ط. دار الهدى للطباعة والنشر، بيروت: الطبعة الثانية

١٥٢ ـ **خلاصة تذهيب تهذيب الكمال في أسماء الرجال** لصفي الدين أحمد بن عبد الله الخزرجي، تحقيق محمود عبد الوهاب فايد، مكتبة القاهرة

حرف الدال

١٥٣ ـ **دائرة المعارف الإسلامية** إصدار دار الشعب ـ طبعة أولى

١٥٤ ـ **الدر المصون في علوم الكتاب المكنون** لشهاب الدين أبي العياش السمين الحلبي، تحقيق الشيخ علي محمد معوض وآخرون، دار الكتب العلمية

١٥٥ ـ **الدر المنثور** لجلال الدين السيوطي (ت ٩١١هـ)، دار الكتب العلمية

١٥٦ ـ **الدرر الكامنة**، لأحمد بن حجر العسقلاني القاهرة: دار الكتب الحديثة بعابدين

١٥٧ ـ **الديباج المذهب في معرفة أعيان علماء المذهب** لابن فَرْحُون المالكي القاضي برهان الدين إبراهيم بن علي بن محمد بن فرهود المتوفى سنة (٧٩٩هـ) تحقيق وتعليق الدكتور أحمد محمد أبو النور مدرس الحديث بجامعة الأزهر دار التراث للطبع والنشر ـ ٢٢ شارع الجمهورية القاهرة.

١٥٨ ـ **دلائل النبوة** لأبي بكر أحمد بن الحسين البيهقي (ت ٤٥٨ هـ)، تحقيق د. عبد المعطي

القلعجي، دار الكتب العلمية ـ طبعة أولى

١٥٩ ـ **ديوان الإسلام** لشمس الدين أبي المعالي ابن الغزي (ت ١١٦٧ هـ)، تحقيق سيد كسروي حسن دار الكتب العلمية ـ طبعة أولى

١٦٠ ـ **ديوان امرىء القيس** تحقيق: محمد أبو الفضل إبراهيم ـ ط. دار المعارف، الطبعة الثانية

١٦١ ـ **ديوان عمرو بن معد يكرب** لمطاع الطرابيشي، مطبوعات مجلة اللغة العربية ـ دمشق ـ طبعة ثانية

١٦٢ ـ **ديوان المعاني** لأبي هلال العسكري، مكتبة القدسي

١٦٣ ـ **ديوان الهذليين** نسخة مصورة عن طبعة دار الكتب، الناشر: الدار القومية للطباعة والنشر، سنة ١٩٦٥م

حرف الراء

١٦٤ ـ **الرسالة** لمحمد بن إدريس الشافعي، تحقيق أحمد محمد شاكر، دار التراث ـ طبعة ثانية

١٦٥ ـ **الرسالة المستطرفة** للسيد محمد بن جعفر الكتاني، دار الكتب العلمية ـ طبعة ثانية

١٦٦ ـ **رصف المباني في شرح حروف المعاني** لأحمد بن عبد النور المالقي (ت ٧٠٢ هـ)، تحقيق أحمد محمد الخراط ـ مجمع اللغة العربية بدمشق.

١٦٧ ـ **روح المعاني في تفسير القرآن العظيم والسبع الثاني** تأليف: أبي الفضل شهاب الدين السيد محمود الألوسي (ت سنة ١٢٧٠ هـ)، ط. دار إحياء التراث العربي

١٦٨ ـ **روضات الجنات في أحوال العلماء والسادات**، محمد باقر الموسوي، طهران، المطبعة الحيدرية

١٦٩ ـ **روضة الطالبين** لأبي زكريا يحيى بن شرف النووي (ت ٦٧٦ هـ)، تحقيق عادل أحمد عبد الموجود وعلي محمد معوض، دار الكتب العلمية ـ طبعة أولى

١٧٠ ـ **روضة الناظر وجُنَّة المُناظر** لموفق الدين عبد الله بن قدامة المقدسي (ت ٦٢٠ هـ)، تحقيق د. عبد الكريم بن علي النملة، مكتبة الرشد ـ الرياض طبعة ثالثة

حرف الزاي

١٧١ ـ **زاد المسافر** لصفوان بن إدريس التجيبي المرسي، طبع في بيروت ١٩٣٩

١٧٢ ـ **زاد المعاد** لابن قيم الجوزية (ت ٧٥١ هـ)، تحقيق شعيب الأناؤوط، عبد القادر الأرناؤوط مؤسسة الرسالة ـ بيروت الطبعة الخامسة عشر

١٧٣ ـ **الزاهر في غريب ألفاظ الشافعي** لأبي منصور الأزهري، تحقيق د. محمد جبر الألفي، وزارة الأوقاف والشؤون الإسلامية ـ الكويت ـ طبعة أولى

١٧٤ ـ **الزهد** لعبد الله ابن المبارك (ت ١٨١ هـ)، تحقيق حبيب الرحمن الأعظمي ـ دار الكتب العلمية

١٧٥ ـ **الزوائد** للبوصيري (ت ٨٤٠هـ)، تحقيق موسى محمد علي ود. عزت علي عطية، دار الكتب الإسلامية

* ـ **زوائد المسند** لعبد الله بن أحمد بن حنبل = المسند أحمد بن حنبل

حرف السين

١٧٦ ـ **سبل السلام شرح بلوغ المرام من جمع أدلة الأحكام** للإمام محمد بن إسماعيل الكحلاني ثم الصنعاني (ت ١١٨٢ هـ) ط الحلبي الرابعة سنة ١٣٧٩هـ/ ١٩٦٠م وأيضاً نسخة أخرى بتصحيح وتعليق محمد عبد العزيز

١٧٧ ـ **سر صناعة الإعراب** لأبي الفتح عثمان بن جنيّ (ت سنة ٣٩٢ هـ)، تحقيق الدكتور: حسن الهنداوي ـ ط. دار القلم، بدمشق ـ الطبعة الأولى ١٩٨٥م

١٧٨ ـ **سلاسل الذهب** لبدر الدين الزركشي (ت ٧٩٤ هـ)، تحقيق محمد المختار بن محمد الأمين الشنقيطي، مكتبة ابن تيمية ـ طبعة أولى

١٧٩ ـ **سلسلة الأحاديث الصحيحة** لمحمد ناصر الدين الألباني، المكتب الإسلامي ـ طبعة رابعة

١٨٠ ـ **السلسلة الضعيفة** لمحمد ناصر الدين الألباني، المكتب الإسلامي

١٨١ ـ **سنن الحافظ أبي عبد الله محمد بن يزيد القزويني ابن ماجه** (٢٠٧ ـ ٢٧٥هـ) تحقيق: محمد فؤاد ـ ط. دار الفكر العربي

١٨٢ ـ **سنن الدارمي** للإمام أبي محمد عبد الله بن عبد الرحمن بن الفضل بن بهرام الدارمي (ت سنة ٢٥٥هـ)، ط. دار الكتب العلمية، بيروت

١٨٣ ـ **سنن أبي داود** للإمام أبي داود سليمان بن الأشعث السجستاني الأزدي (٢٠٢ ـ ٢٧٥ هـ) تحقيق: المرحوم محمد محيي الدين عبد الحميد ـ ط. دار الكتب العلمية ـ بيروت

١٨٤ ـ **سنن النسائي** بشرح الحافظ جلال الدين السيوطي، وحاشية الإمام السندي ـ ط. المكتبة العلمية ـ بيروت

١٨٥ ـ **سؤالات البرذعي** للبرذعي، تحقيق: د. سعدي الهاشمي، نشر الجامعة الإسلامية بالمدينة المنورة

١٨٦ ـ **سؤالات البرقاني للدارقطني** للبرقاني، كتب خانه جميلي ـ باكستان

١٨٧ ـ **سير أعلاء النبلاء** للحافظ شمس الدين الذهبي (ت ٧٤٨ هـ)، تحقيق شعيب الأرناؤوط وجماعة، مؤسسة الرسالة ـ طبعة أولى

١٨٨ ـ **السيرة الحلبية** لعلي بن برهان الدين الحلبي، طبع مصر

١٨٩ ـ **السيرة مع الروض الأُنُف** لأبي القاسم عبد الرحمن الخثعمي (٥٨١هـ)، مكتبة عبد السلام بن محمد بن شقرون

١٩٠ ـ **سيرة ابن هشام** لأبي محمد عبد الملك بن هشام (ت ١٨٣ هـ)، تحقيق مجدي فتحي السيد، دار الصحابة للتراث ـ طبعة أولى

حرف الشين

١٩١ ـ **شجرة النور الزكية في طبقات المالكية** لمحمد بن محمد مخلوف، دار الفكر

١٩٢ ـ **شذرات الذهب في أخبار من ذهب** لأبي الفلاح ابن العماد الحنبلي (ت ١٠٨٩ هـ)، دار الكتب العلمية

١٩٣ ـ **شرح أبيات سيبويه** لأبي محمد يوسف المرزبان السيرافي (ت ٣٨٥هـ)، تحقيق محمد علي الريح هاشم، مكتبة الكليات الأزهرية ودار الفكر

١٩٤ ـ **شرح أبيات مغني اللبيب** لعبد القادر بن عمر البغدادي (ت ١٠٩٣ هـ)، تحقيق عبد العزيز رباح، أحمد يوسف دقاق دار البيان ـ دمشق

١٩٥ ـ **شرح الأشموني على ألفِيَة ابن مالك** فيصل عيسى البابي الحلبي

١٩٦ ـ **شرح البهجة** لزكريا الأنصاري، المطبعة الميمنية بمصر

١٩٧ ـ **شرح التلويح على التوضيح** لسعد الدين مسعود بن عمر التفتازاني (ت ٧٩٢ هـ) دار الكتب العلمية

١٩٨ ـ **شرح تنقيح الفصول** لشهاب الدين أبي العباس القرافي (ت ٦٨٤ هـ)، شركة الطباعة الفنية المتحدة ـ طبعة أولى

١٩٩ ـ **شرح الخريدة البهية** لأبي البركات الشيخ أحمد بن محمد الدردير العدوي (ت ١٢٠١ هـ)، تحقيق السيد علي بن السيد عبد الرحمن الهاشم، طبع الإمارات العربية المتحدة

٢٠٠ ـ **شرح ديوان جرير** بشرح محمد بن حبيب، دار المعارف تحقيق د. نعمان محمد أمين طه، طبعة ثالثة

٢٠١ ـ **شرح ديوان الحماسة** لأبي تمام شرح الإمام الشيخ أبي زكريا يحيى التبريزي، عالم الكتب

٢٠٢ ـ **شرح الزُرْقاني على الموطأ** لمحمد بن عبد الباقي الزرقاني (ت ١١٢٢ هـ)، دار الكتب العلمية ـ طبعة أولى

٢٠٣ ـ **شرح السُّنة** لأبي محمد الحسين بن مسعود البغوي (ت ٥١٦ هـ)، دار الكتب العلمية تحقيق علي محمد معوض، عادل أحمد عبد الموجود

٢٠٤ ـ **شرح شعلة على الشاطبية** لأبي عبد الله محمد بن أحمد بن الحسين الموصلي (ت ٦٥٦ هـ)، الاتحاد العام لجماعة القراء

٢٠٥ ـ **شرح شواهد المغني** لجلال الدين عبد الرحمن السيوطي (ت ٩١١ هـ)، دار مكتبة الحياة بيروت

٢٠٦ ـ **شرح العضد على المختصر** لعضد الدين عبد الرحمن بن أحمد الإيجي (ت ٧٥٦ هـ) دار الكتب العلمية ـ طبعة ثانية

٢٠٧ ـ **شرح فتح القدير** للعاجز الفقير كمال الدين محمد بن عبد الواحد المعروف بابن الهمام (ت ٦٨١ هـ)، دار إحياء التراث العربي

٢٠٨ ـ **شرح قطر الندى** لجمال الدين بن هشام الأنصاري (ت ٧٦١ هـ)، مطبعة السعادة ـ الطبعة الثانية عشرة

٢٠٩ ـ **شرح الكافية** لابن مالك، تحقيق عبد المنعم هريدي، طبعة دار المأمون للتراث

٢١٠ ـ **شرح مختصر المنار** للكوراني، دار السلام ـ القاهرة

٢١١ ـ **شرح مسند أحمد بن حنبل** تحقيق أحمد شاكر، طبعة دار المعارف القاهرة

٢١٢ ـ **شرح المفصل** لموفق الدين يعيش النحوي (ت ٦٤٣ هـ)، عالم الكتب ـ بيروت

٢١٣ ـ **شرح منتهى الإرادات** لمنصور بن يونس البهوتي (ت ١٠٥١ هـ)، عالم الكتب ـ طبعة أولى

٢١٤ ـ **شرح المهذب** لأبي زكريا محيي الدين النووي، تحقيق محمد نجيب المطيعي، مكتبة الإرشاد جدة

٢١٥ ـ **شرف أصحاب الحديث** لأبي بكر أحمد الخطيب البغدادي (ت ٤٦٣ هـ)، تحقيق د. محمد سعيد خطيب أوغلي، دار إحياء السنة النبوية

٢١٦ ـ **شعب الإيمان** لأحمد بن الحسين البيهقي (ت ٤٥٨ هـ)، تحقيق أبو هاجر، دار الكتب العلمية

٢١٧ ـ **الشعر والشعراء** لابن قتيبة الدنيوري، دار المعارف ـ القاهرة تحقيق أحمد محمد شاكر

٢١٨ ـ **الشفا بتعريف حقوق المصطفى** للقاضي عياض (ت ٥٤٤ هـ)، تحقيق علي محمد البجاوي، مطبعة عيسى البابي الحلبي

٢١٩ ـ **شواذ القرآن** لابن خالويه، مكتبة المتنبي

حرف الصاد

٢٢٠ ـ **صحيح البخاري، بحاشية السندي** للعلامة أبي عبد الله محمد بن إسماعيل البخاري ـ ط. الحلبي

٢٢١ ـ **صحيح ابن حبان** لابن حبان (ت ٣٥٤ هـ)، تحقيق عبد الرحمن محمد عثمان، المكتبة السلفية ـ المدينة المنورة

٢٢٢ ـ **صحيح ابن خزيمة** لابن خزيمة (ت ٣١١ هـ)، تحقيق محمد مصطفى الأعظمي، المكتب

الإسلامي ـ بيروت طبعة أولى

٢٢٣ ـ **صحيح مسلم** للإمام أبي الحسين مسلم بن الحجاج القشيري النيسابوري (٢٠٦ ـ ٢٦١ هـ)، تحقيق: محمد فؤاد عبد الباقي ـ ط. دار إحياء التراث العربي، بيروت

٢٢٤ ـ **صحيفة ابن أبي طلحة** حققها راشد عبد المنعم الرجال مكتبة السنة

٢٢٥ ـ **صفة الصفوة** لأبي الفرج بن الجوزي (ت ٥٩٧هـ)، حيدر آباد ـ الهند

٢٢٦ ـ **صفة الكلام** للشيخ الظوهري شيخ الجامع الأزهر، مطبعة الحلبي

حرف الضاد

٢٢٧ ـ **الضعفاء** للبخاري (ت ٢٥٦ هـ)، تحقيق بوران ضناوي، عالم الكتب ـ بيروت ـ طبعة أولى

٢٢٨ ـ **الضعفاء** لأبي جعفر العقيلي تحقيق د. عبد المعطي قلعجي دار الكتب العلمية ـ بيروت ـ طبعة أولى

٢٢٩ ـ **الضعفاء والمتروكين** للنسائي (ت ٣٠٣ هـ)، تحقيق محمود إبراهيم زايد ـ دار الوعي ـ طبعة أولى

٢٣٠ ـ **الضوء اللامع لأهل القرن التاسع** تأليف: شمس الدين محمد بن عبد الرحمن السخاوي (ت ٩٠٢ هـ) منشورات دار مكتبة الحياة

حرف الطاء

٢٣١ ـ **الطالع السعيد** لجعفر الأدفوي (ت ٧٤٨ هـ) تحقيق سعد محمد حسن ـ مطابع سجل العرب

٢٣٢ ـ **طبقات الأطباء** لابن أبي أصيبعة، دار الثقافة ـ بيروت

٢٣٣ ـ **طبقات الخواص** لأحمد بن أحمد الشرجي الزبيدي، طبع بمصر

٢٣٤ ـ **طبقات الشافعية** لأبي بكر بن هداية الله الحسيني المتوفى سنة (١٠١٤ هـ)، حققه عادل نويهض ـ الطبعة الأولى سنة ١٣٩١هـ/ ١٩٧١م ـ دار الأوقاف الجديدة ـ بيروت لبنان.

٢٣٥ ـ **طبقات الشافعية** تأليف: جمال الدين عبد الرحيم الإسنوي ـ المتوفى سنة (٧٧٢هـ) تحقيق عبد الله الجبوري، الجمهورية العراقية رئاسة ديوان الأوقاف، إحياء التراث الإسلامي بغداد سنة ١٣٩٠هـ، ودار الكتب العلمية بيروت لبنان

٢٣٦ ـ **طبقات الشافعية الكبرى** لتاج الدين أبي نصر عبد الوهاب بن علي بن عبد الكافي السبكي (٧٢٧ ـ ٧٧١ هـ) تحقيق محمود محمد وعبد الفتاح محمد الحلو، الطبعة الأولى ـ مطبعة عيسى البابي الحلبي وشركاؤه سنة ١٣٨٣هـ/ سنة ١٩٦٤م

٢٣٧ ـ **طبقات الصوفية** لأبي عبد الرحمن السلمي (ت ٤١٢ هـ)، تحقيق نور الدين شريبة، مكتبة الخانجي ـ القاهرة ـ طبعة ثالثة

٢٣٨ ـ **طبقات الفقهاء** لأبي إسحق الشيرازي الشافعي (٣٩٣ ـ ٤٧٦هـ) تحقيق الدكتور إحسان

عباس، الناشر دار الرائد العربي بيروت لبنان سنة ١٩٧٠م

٢٣٩ ـ **طبقات الفقهاء الشافعية** لأبي عاصم محمد بن أحمد العبادي المتوفى سنة (٤٥٨هـ)، طبعة ليدن سنة ١٩٦٤م

٢٤٠ ـ **طبقات ابن قاضي شهبة** لأبي بكر تقي الدين ابن قاضي شهبة (ت ٨٥١ هـ)، تحقيق د. الحافظ عبد العليم خان، عالم الكتب ـ طبعة أولى

٢٤١ ـ **طبقات القراء** لابن الجزري، مكتبة المتنبي

٢٤٢ ـ **الطبقات الكبرى** لابن سعد ـ دار بيروت للطباعة والنشر، دار صادر ١٣٧٧هـ/ ١٩٥٧م

٢٤٣ ـ **طبقات المفسرين** للحافظ جلال الدين عبد الرحمن السيوطي (٨٤٩ ـ ٩١١هـ)، تحقيق: علي محمد عمر ـ الناشر: مكتبة وهبه ـ الطبعة الأولى سنة ١٩٧٦م

٢٤٤ ـ **طبقات المفسرين** تصنيف: الحافظ شمس الدين محمد بن علي بن أحمد الداودي المتوفى سنة ٩٤٥هـ، ط. دار الكتب العلمية، بيروت، الطبعة الأولى سنة ١٩٨٣م

٢٤٥ ـ **طبقات النحويين واللغويين** لأبي بكر محمد بن الحسن الزبيدي، دار المعارف تحقيق محمد أبو الفضل إبراهيم

٢٤٦ ـ **طيبة النشر في القراءات العشر** لأبي القاسم النويري تحقيق عبد الفتاح السيد أبو سنة مجمع البحوث الإسلامية

حرف العين

٢٤٧ ـ **العبر في خبر من غبر** للحافظ الذهبي (ت ٧٤٨ هـ)، تحقيق د. صلاح الدين المنجد، وزارة الإعلام ـ الكويت

٢٤٨ ـ **الاعتصام** لأبي إسحاق اللخمي الشاطبي (ت ٧٩٠ هـ)، المكتبة التجارية الكبرى بمصر

٢٤٩ ـ **العظمة** لأبي الشيخ الأصبهاني (ت ٣٦٩هـ)، تحقيق رضاء الله بن محمد إدريس المباركفوري، دار العاصمة ـ الرياض ـ طبعة أولى

٢٥٠ ـ **العلل** لأبي محمد عبد الرحمن الرازي ابن أبي حاتم (ت ٣٢٧ هـ) دار المعرفة

٢٥١ ـ **العلل المتناهية** لأبي الفرج بن الجوزي (ت ٥٩٧هـ)، تحقيق إرشاد الحق الأثري، دار الكتب العلمية ـ بيروت

٢٥٢ ـ **العلل الواردة في الأحاديث النبوية** لأبي الحسن علي بن عمر الدارقطني (ت ٣٨٥ هـ) تحقيق محفوظ الرحمن زين الله السلفي (ت ٣٨٥ هـ) دار طيبة ـ طبعة أولى

٢٥٣ ـ **علوم الحديث** للحاكم النيسابوري (ت ٤٠٥ هـ)، تحقيق د. السيد معظم حسين، مكتبة المتنبي ـ القاهرة

٢٥٤ ـ **العلوم المستودعة في السبع المثاني** للتجيبي الأقليشي، مخطوط تفسير بالأزهر [٢٥٥] ٤٢٥٣

٢٥٥ ـ **عمدة الحفاظ في تفسير أشرف الألفاظ** لأحمد بن يوسف السمين الحلبي، تحقيق الدكتور محمد التونجي، عالم الكتب، طبعة أولى

٢٥٦ ـ **عمدة القاري شرح صحيح البخاري** لبدر الدين العيني (ت ٨٥٥هـ)، مكتبة مصطفى البابي الحلبي ـ طبعة أولى

٢٥٧ ـ **عمل اليوم والليلة** لأبي بكر أحمد بن إسحاق الدنيوري (ابن السّنّي) (ت ٣٦٤ هـ)، تحقيق عبد القادر أحمد عطا ـ دار المعرفة ـ بيروت

٢٥٨ ـ **العنوان في القراءات السبع** لأبي طاهر إسماعيل بن خلف الأنصاري تحقيق الدكتور زهير زاهد والدكتور خليل العطية، عالم الكتب، بيروت ـ لبنان

حرف الغين

٢٥٩ ـ **غاية النهاية في طبقات القراء** تأليف: شمس الدين أبي الخير محمد بن محمد بن الجزري (المتوفى سنة ٨٣٣هـ)، عُنِيَ بنشره ج .براجستراسر ـ ط. دار الكتب العلمية ـ بيروت ـ الطبعة الثالثة سنة ١٩٨٢

٢٥٩ ـ **غاية الوصول شرح لب الأصول** لزكريا بن محمد الأنصاري (ت ٩٢٦ هـ)، مطبعة عيسى البابي الحلبي

حرف الفاء

٢٦١ ـ **فتاوى ابن تيمية** لأحمد بن عبد الحليم بن عبد السلام بن تيمية (ت ٧٢٨هـ)، مطابع الرياض ـ الطبعة الأولى

٢٦٢ ـ **فتح الباري شرح صحيح البخاري** للحافظ ابن حجر العسقلاني (ت ٨٥٢هـ)، تحقيق محب الدين الخطيب، المطبعة السلفية ـ القاهرة ـ طبعة ثانية

٢٦٣ ـ **فتح العلام** للشيخ زكريا الأنصاري، دار الكتب العلمية، تحقيق علي محمد معوض وعادل أحمد عبد الموجود ـ طبعة أولى

٢٦٤ ـ **فتح الوهاب بشرح منهج الطلاب** لأبي يحيى زكريا الأنصاري (ت ٩٣٥ هـ)، مكتبة مصطفى البابي الحلبي

٢٦٥ ـ **فضائل القرآن** لأبي عبيد القاسم بن سلام، تحقيق أحمد بن عبد الواحد الخياطي، وزارة الأوقاف المملكة المغربية

٢٦٦ ـ **فقه اللغة وسر العربية** لأبي منصور عبد الملك بن محمد الثعالبي المكتبة التجارية الكبرى (١٣٤٦ ـ ١٩٢٧)

٢٦٧ ـ **الفكر السامي في تاريخ الفقه الإسلامي** لمحمد بن الحسن الحجوي الثعالبي، طبع في الرباط (١٣٤٠هـ)

٢٦٨ ـ **الفهرست** لابن النديم ـ الناشر: دار المعرفة للطباعة والنشر ـ بيروت

٢٦٩ ـ **فواتح الرحموت شرح مسلم الثبوت** لعبد العلي محمد الأنصاري (ت ١١٨٠ هـ)، المطبعة الأميرية ـ بولاق

٢٧٠ ـ **فيض القدير شرح الجامع الصغير** للمناوي (ت ١٠٣١ هـ)، دار الفكر ـ طبعة ثانية

حرف القاف

٢٧١ ـ **القاموس المحيط** لمجد الدين الفيروزآبادي (ت ٨١٧هـ)، دار الفكر ـ بيروت

حرف الكاف

٢٧٢ ـ **الكاشف على المحصول** للأصبهاني، مخطوط

٢٧٣ ـ **الكافي في فقه أهل المدينة المالكي** لأبي عُمَر يوسف بن عبد البَرّ، دار الكتب العلمية ـ طبعة أولى

٢٧٤ ـ **الكامل في ضعفاء الرجال** لابن عدي (ت ٣٦٥هـ)، دار الفكر ـ طبعة ثالثة

٢٧٥ ـ **الكشاف عن حقائق التنزيل وعيون الأقاويل في وجوه التأويل** تأليف: أبي القاسم جار الله محمود بن عمر الزمخشري الخوارزمي (٤٦٧ ـ ٥٣٨هـ) الطبعة الأولى سنة ١٩٧٧م

٢٧٦ ـ **كشاف القناع عن متن الإقناع** للشيخ العلامة فقيه الحنابلة منصور بن يونس بن إدريس البهوتي ـ نشر المكتبة السلفية بالمدينة المنورة

٢٧٧ ـ **كشف الأسرار** للنسفي، دار الكتب العلمية

٢٧٨ ـ **كشف الخفاء** لإسماعيل بن محمد العجلوني (ت ١١٦٢هـ)، مؤسسة الرسالة ـ بيروت ـ طبعة ثالثة

٢٧٩ ـ **كشف الظنون عن أسامي الكتب والفنون** للعالم الفاضل الأديب المؤرخ مصطفى بن عبد الله الشهير بحاجي خليفة، المكتبة الإسلامية بطهران ـ الطبعة الثالثة سنة ١٣٨٧هـ/ ١٩٥٧م

٢٨٠ ـ **الكفاية في علم الرواية** للخطيب البغدادي (ت ٤٦٣هـ)، مطبعة السعادة ـ طبعة أولى

٢٨١ ـ **كنز العمال** لعلاء الدين المتقي الهندي (ت ٩٧٥هـ)، مؤسسة الرسالة

٢٨٢ ـ **الكُنى والأسماء** لمسلم بن الحجاج (ت ٢٦١هـ)، تحقيق عبد الرحيم أحمد القشقري، الجامعة الإسلامية ـ المدينة المنورة ـ طبعة أولى

٢٨٣ ـ **الكوكب المنير** لمحمد بن أحمد الفتوحي (ت ٩٧٢هـ)، تحقيق، د/ محمد الزحيلي ود/ نزيه حماد ـ مكتبة العبيكان

حرف اللام

٢٨٤ ـ **لب اللباب في تحرير الأنساب** لجلال الدين السيوطي (ت ٩١١هـ)، تحقيق محمد أحمد عبد العزيز وأشرف أحمد عبد العزيز دار الكتب العلمية ـ طبعة أولى

٢٨٥ ـ **اللباب في تهذيب الأنساب** لعز الدين ابن الأثير الجزري، دار صادر ـ بيروت

٢٨٦ ـ **لسان العرب** لابن منظور، تحقيق عبدالله علي الكبير، محمد أحمد حسب الله، هاشم محمد الشاذلي ـ دار المعارف ـ مصر

٢٨٧ ـ **لسان الميزان** للإمام الحافظ شهاب الدين أبي الفضل أحمد بن عليّ بن حجر العسقلاني المتوفى سنة ٨٥٢هـ، حيدر آباد الهند، تصوير ونشر مؤسسة الأعلمي للمطبوعات بيروت لبنان ـ الطبعة الثانية سنة ١٣٩٠هـ/ سنة ١٩٧١م

٢٨٨ ـ **اللمع في العربية** لأبي الفتح عثمان بن جنّي، تحقيق حامد المؤمن، عالم الكتب، مكتبة النهضة العربية طبعة ثانية

حرف الميم

٢٨٩ ـ **المبسوط** لشمس الدين السرخسي، دار المعرفة بيروت

٢٩٠ ـ **مجاز القرآن** صنعة أبي عبيدة معمر بن المثنى التيمي (ت ٢١٠ هـ)، تحقيق: د/ محمد فؤاد سزكين، الناشر: مكتبة الخانجي

٢٩١ ـ **مجمع الأنهر** طبعة مصطفى البابي الحلبي

٢٩٢ ـ **مجمع الزوائد ومنبع الفوائد** لنور الدين علي بن أبي بكر الهيثمي (ت ٨٠٧هـ)، مؤسسة المعارف بيروت

٢٩٣ ـ **المجيد في إعراب القرآن المجيد** لإبراهيم محمد الصفاقسي (ت ٧٤٢هـ)، تحقيق موسى محمد زنين، منشورات كلية الدعوة الإسلامية طرابلس ولجنة الحفاظ على التراث الإسلامي

٢٩٤ ـ **المحتسب في تبيين وجوه شواذ القراءات والإيضاح عنها** لابن جنّي تحقيق: د/ عبد الفتاح شلبي وعلي النجدي ناصف ـ ط. المجلس الأعلى للشؤون الإسلامية سنة ١٩٦٩م

٢٩٥ ـ **المُحَدِّث الفاصِل بين الراوي والواعي** للقاضي الرَّامَهُرْمُزِّي (ت ٣٦٠هـ)، تحقيق محمد عجاج الخطيب، دار الفكر

٢٩٦ ـ **المحلى** لابن حزم (ت ٤٥٦هـ) طبعة: دار الفكر ـ تحقيق أحمد شاكر

٢٩٧ ـ **المحلى على المنهاج** لجلال الدين المحلي مطبعة مصطفى البابي الحلبي

٢٩٨ ـ **مختار الصحاح** للإمام محمد بن أبي بكر بن عبد القادر الرازي، ط الهيئة المصرية العامة للكتاب سنة ١٩٧٦م

٢٩٩ ـ **مختصر المنتهى** لأبي عمر عثمان بن عُمَر المعروف بابن الحاجب (ت ٦٤٦ هـ) مطبعة

كردستان بالقاهرة

٣٠٠ ـ **مختلف الرواية** لعلاء الدين محمد بن عبد الحميد أبي الفتح السمرقندي (ت ٥٥٢هـ) تحقيق عيسى زكي عيسى ـ وزارة الأوقاف والشؤون الإسلامية ـ الكويت

٣٠١ ـ **المخصص** تأليف: أبي الحسن علي بن إسماعيل النحوي، اللغوي، الأندلسي المعروف بابن سيده (ت ٤٥٨هـ)، ط. دار الفكر

٣٠٢ ـ **المدخل للبيهقي** (ت ٤٥٨هـ) تحقيق د/ محمد ضياء الرحمٰن الأعظمي، نشر دار الخلفاء بالكويت

٣٠٣ ـ **مرآة الجنان وعبرة اليقظان في معرفة ما يعتبر من حوادث الزمان** تأليف الإمام أبي محمد عبد الله بن أسعد بن علي بن سليمان اليافعي اليمني المكي المتوفى سنة ٧٦٨هـ مطبوعات مؤسسة الأعلمي للمطبوعات ،بيروت ـ لبنان، الطبعة الثانية، سنة ١٣٩٠هـ/ سنة ١٩٧٠م

٣٠٤ ـ **المراسيل** للحافظ أبي داود سليمان السجستاني (ت ٢٧٥هـ)، تحقيق شعيب الأرناؤوط، مؤسسة الرسالة ـ طبعة أولى

٣٠٥ ـ **مراصد الاطلاع على أسماء الأمكنة والبقاع** تحقيق علي محمد البجاوي، دار إحياء الكتب العربية عيسى البابي الحلبي

٣٠٦ ـ **المستدرك على الصحيحين** للحاكم النيسابوري (ت ٤٠٥هـ)، دار المعرفة ـ بيروت

٣٠٧ ـ **المستصفى في علم الأصول** لأبي حامد الغزالي، دار المعرفة ـ بيروت

٣٠٨ ـ **مسند البزار** = كشف الأستار للهيثمي (ت ٨٠٧هـ)، تحقيق حبيب الرحمن الأعظمي، الطبعة الأولى، مؤسسة الرسالة بيروت

٣٠٩ ـ **مسند الحميدي** للحافظ أبي بكر الحميدي (ت ٢١٩هـ)، تحقيق حبيب الرحمن الأعظمي، دار الكتب العلمية ـ طبعة أولى

٣١٠ ـ **مسند الشافعي** لمحمد بن إدريس الشافعي، تحقيق السيد يوسف الزواوي الحسيني، السيد عزت العطار الحسيني، دار الكتب العلمية

٣١١ ـ **مسند الشهاب** للقاضي محمد بن سلامة القضاعي (ت ٤٥٤هـ)، تحقيق حمدي بن عبد المجيد السلفي، الطبعة الأولى (١٤٠٥هـ)، مؤسسة الرسالة ـ بيروت

٣١٢ ـ **المسودة في أصول الفقه** لآل تيمية، دار الكتاب العربي ـ بيروت

٣١٣ ـ **مشكل الآثار** للطحاوي (ت ٣٢١هـ)، حيدر آباد ـ الهند

٣١٤ ـ **مشيخة ابن الجوزي** (ت ٥٩٧ هـ)، تحقيق محمد محفوظ، الطبعة الثانية ١٤٠٠هـ دار الغرب ـ بيروت

٣١٥ ـ **المصاحف** لأبي بكر عبد الله بن أبي داود سليمان بن الأشعث السجستاني (ت ٣١٦هـ)،

الطبعة الأولى، دار الكتب العلمية

٣١٦ ـ **المصباح المنير في غريب الشرح الكبير للرافعي** ـ أحمد بن محمد بن علي المقري الفيومي (ت ٧٧٠هـ) ط ١٣٩٧هـ/ سنة ١٩٧٧ وأيضاً ط المطبعة العلمية الطبعة الأولى سنة ١٣١٥هـ

٣١٧ ـ **المصنف** لعبد الله بن محمد بن أبي شيبة (ت ٢٣٥هـ)، حيدر آباد ـ الهند ـ طبعة أولى

٣١٨ ـ **المصنف** للحافظ أبي بكر عبد الرزاق بن همام الصنعاني (ت ٢١١هـ)، ط ١ سنة ١٣٩١هـ/ ١٩٧٢م طبعة المجلس العلمي ـ المكتب الإسلامي ـ بيروت ـ لبنان

٣١٩ ـ **المطالب العالية** لابن حجر العسقلاني (ت ٨٥٢هـ)، تحقيق حبيب الرحمن الأعظمي، دار المعرفة ـ طبعة أولى

٣٢٠ ـ **المطلع على أبواب المقنع** لشمس الدين محمد بن أبي الفتح البعلي، المكتب الإسلامي

٣٢١ ـ **المعارف** لعبد الله بن مسلم بن قتيبة، حققه دكتور ثروت عكاشة الهيئة المصرية العامة للكتاب

٣٢٢ ـ **معالم التنزيل** لأبي محمد الحسين بن مسعود البغوي (ت ٥١٦ هـ)، دار المعرفة تحقيق خالد عبد الرحمن العك ومروان سوار

٣٢٣ ـ **معاني القرآن وإعرابه** لأبي إسحاق الزجاج (ت ٣١١ هـ)، شرح وتحقيق: د/ عبد الجليل شلبي ـ عالم الكتب ـ الطبعة الأولى سنة ١٩٨٨م

٣٢٤ ـ **معاني القراءات** لأبي منصور الأزهري (ت ٣٧٠هـ)، تحقيق د/ عيد مصطفى درويش ود/ عوض بن حمد القوزي طبعة أولى

٣٢٥ ـ **معاهد التنصيص على شواهد التلخيص** للشيخ عبد الرحيم بن أحمد العباسي (ت ٩٦٣هـ)، عالم الكتب ـ بيروت

٣٢٦ ـ **المعتمد** لأبي الحسين محمد بن علي بن الطيب المعتزلي (ت ٤٣٦ هـ)، دار الكتب العلمية ـ طبعة أولى

٣٢٧ ـ **معجم الأدباء** لياقوت ـ ط. الحلبي ـ الطبعة الأخيرة

٣٢٨ ـ **المعجم الأوسط** لأبي القاسم الطبراني (ت ٣٦٠هـ)، تحقيق د. محمود الطحان، مكتبة المعارف ـ الرياض ـ طبعة أولى

٣٢٩ ـ **معجم البلدان** لياقوت الحموي (ت ٦٢٦هـ)، تحقيق فريد عبد العزيز الجندي، دار الكتب العلمية ـ بيروت، طبعة أولى

٣٢٠ ـ **معجم الشعراء** للمرزباني مكتبة القدسي ـ القاهرة طبعة ثانية

٣٣٠ ـ **معجم طبقات الحفاظ المفسرين** لعبد العزيز عز الدين السيروان، عالم الكتب

٦٦٨ ـــــــ

٣٤٨ ـ **مقدمة ابن الصلاح** لابن الصلاح، تحقيق د. عائشة عبد الرحمن، الهيئة المصرية العامة للكتاب

٣٤٩ ـ **المغرب** تأليف: علي بن مؤمن المعروف بابن عصفور (ت ٦٦٩ هـ) تحقيق: أحمد عبد الستار الجواري، وعبد الله الجبوريّ. مطبعة العاني، بغداد ـ الطبعة الأولى سنة ١٩٧٢م.

٣٥٠ ـ **المكتفى في الوقف والابتداء** للداني تحقيق الدكتور يوسف عبد الرحمن مرعشلي ـ مؤسسة الرسالة بيروت ١٤٠٤هـ، وطبعة أخرى قامت بنشرها مؤسسة الحلبي

* **ملحق ديوان الأعشى** = انظر ديوان الأعشى

* ـ **ملحق ديوان كعب بن زهير** = انظر ديوان كعب بن زهير

٣٥١ ـ **الممتع في التصريف** ـ لابن عصفور الإشبيلي (٥٩٧ ـ ٦٦٩هـ)، تحقيق د/ فخر الدين قباوة ـ ط. منشورات دار الآفاق الجديدة ـ بيروت ـ الطبعة الرابعة سنة ١٩٧٩م.

٣٥٢ ـ **مناهج العقول** لمحمد بن الحسن البدخشي، دار الكتب العلمية ـ طبعة أولى

٣٥٣ ـ **مناهل العرفان في علوم القرآن** لمحمد عبد العظيم الزرقاني، مكتبة عيسى البابي الحلبي ـ طبعة ثالثة

٣٠٤ ـ **المنتخب من المسند** لأبي محمد عبد بن حميد (ت ٢٤٩ هـ) مكتبة السنة بالقاهرة تحقيق السيد صبحي البدري السامرائي، محمود محمد خليل الصعيدي

٣٥٥ ـ **المنتقى شرح موطأ مالك** للقاضي سليمان بن خلف الباجي (ت ٤٩٤هـ) الطبعة الأولى مطبعة السعادة بالقاهرة سنة ١٣٣٢هـ

٣٥٦ ـ **منتهى الإرادات** لتقي الدين الفتوحي الحنبلي الشهير بابن النجار، تحقيق عبد الغني عبد الخالق، عالم الكتب

٣٥٧ ـ **المنخول من تعليقات الأصول** لأبي حامد الغزالي (ت ٥٠٥هـ)، تحقيق د. محمد حسن هيتو، دار الفكر ـ دمشق ـ طبعة ثانية

٣٥٨ ـ **المؤتلف والمختلف في أسماء الشعراء** للآمدي (الحسن بن بشر)، مكتبة القدسي

٣٥٩ ـ **موارد الظمآن إلى زوائد بن حبان** لنور الدين علي بن أبي بكر الهيثمي، (ت ٨٠٧هـ) تحقيق حسين سليم أسد، عبده علي كوشك ـ دار الثقافة العربية طبعة أولى

٣٦٠ ـ **الموافقات في أصول الشريعة** لأبي إسحاق الشاطبي (ت ٧٩٠هـ)، تحقيق الشيخ عبد الله دراز دار المعرفة ـ بيروت ـ طبعة ثانية

٣٦١ ـ **الموضوعات** لعبد الرحمن بن علي بن الجوزي (ت ٥٩٧هـ)، تحقيق عبد الرحمٰن محمد عثمان المكتبة السلفية بالمدينة المنورة، عام ١٣٨٦هـ

٣٦٢ ـ **ميزان الأصول في نتائج العقول** لعلاء الدين شمس النظر السمرقندي، تحقيق د. عبد الملك

عبد الرحمن السعدي لجنة إحياء التراث العربي والإسلامي مكة المكرمة، طبعة أولى ١٩٨٧

٣٦٣ ـ **ميزان الاعتدال في نقد الرجال** تأليف: أبي عبد الله محمد بن أحمد بن عثمان الذهبي (ت ٧٤٨هـ)، تحقيق: علي محمد البجاوي ـ ط. دار المعارف ـ بيروت

حرف النون

٣٦٤ ـ **الناسخ المنسوخ في الحديث** لابن شاهين (ت ٣٨٥ هـ)، تحقيق الشيخ علي محمد معوض وعادل أحمد عبد الموجود دار الكتب العلمية ـ بيروت، طبعة أولى

٣٦٥ ـ **النجوم الزاهرة في ملوك مصر والقاهرة** تأليف جمال الدين أبي المحاسن يوسف بن تغري بردي (٨١٣ ـ ٨٧٤هـ) وزارة الثقافة والإرشاد القومي المؤسسة المصرية العامة

٣٦٦ ـ **نزهة الألباء في طبقات الأدباء** لأبي البركات كمال الدين عبد الرحمن بن محمد بن الأنباري (ت ٥٧٧هـ)، تحقيق: د/ إبراهيم السامرائي ـ مكتبة المنار بالأردن ـ الطبعة الثالثة سنة ١٩٨٥م.

٣٦٧ ـ **نزهة الجليس ومنية الأديب الأنيس** للعباس بن علي الموسوي، طبع في مصر (١٢٩٣هـ)

٣٦٨ ـ **نسيم الرياض في شرح شفاء القاضي عياض** لأحمد شهاب الدين الخفاجي المصري، مكتبة المشهد الحسيني

٣٦٩ ـ **نشر البنود على مراقي السعود** لعبد الله بن إبراهيم الشنقيطي، دار الكتب العلمية ـ طبعة أولى

٣٧٠ ـ **نشر الطوالع** للعلامة المرعشي الشهير بساجقلي زادة مكتبة العلوم العصية ـ طبعة أولى

٣٧١ ـ **نصب الراية لأحاديث الهداية** للإمام الحافظ البارع العلامة جمال الدين أبي محمد عبد الله بن يوسف الحنفي الزيلعي (ت ٧٦٢هـ) الناشر المكتبة الإسلامية، لصاحبها الحاج رياض الشيخ، الطبعة الثانية، سنة ١٣٩٣هـ / ١٩٧٣م

٣٧٢ ـ **نفح الطيب من غصن الأندلس الرطيب** للمقري (ت ١٠٤١هـ)، طبع دار صادر، تعليق الدكتور إحسان عبّاس

٣٧٣ ـ **نقعة الصديان** للحسن بن محمد بن الحسن الصاغاني (ت ٦٥٠هـ)، تحقيق سيد كسروي حسن، دار الكتب العلمية ـ طبعة أولى

٣٧٤ ـ **النكت الظراف** لأحمد بن علي بن حجر العسقلاني (ت ٨٥٢هـ)، تصحيح عبد الصمد بن شرف، طبع بحاشية تحفة الأشراف للمزي، الطبعة الأولى، الدار القيمة الهند

٣٧٥ ـ **نكت الهيمان في نكت العميان** لصلاح الدين خليل بن أيبك الصفدي (ت ٧٦٤هـ)، المطبعة الجمالية بمصر

٣٧٦ ـ **نهاية الأرب** لشهاب الدين النويري، دار الكتب المصرية، (١٩٢٣م)

٣٧٧ ـ **نهاية السول في شرح منهاج الأصول** لعبد الرحيم الأسنوي (ت ٧٧٢هـ)، المطبعة السلفية ـ عالم الكتب ـ بيروت

٣٧٨ ـ **النهاية في غريب الحديث والأثر** لابن الأثير ـ تحقيق: طاهر أحمد الزاوي ومحمود محمد الطناحي ـ طبعة الحلبي ـ الطبعة الأولى سنة ١٩٦٣م.

٣٧٩ ـ **نيل الابتهاج بتطريز الديباج** لأحمد بابا التنبكتي كلية الدعوة الإسلامية ـ طرابلس ليبيا ـ طبعة أولى

٣٨٠ ـ **نيل الأوطار شرح منتقى الأخبار من أحاديث سيد الأخيار** للإمام المجتهد قاضي قضاة القطر اليماني محمد بن علي بن محمد الشوكاني، طبعة الحلبي الأخيرة ونسخة أخرى طبعة المكتبة التوفيقية بالقاهرة

حرف الهاء

٣٨١ ـ **الهداية شرح بداية المبتدىء** لبرهان الدين الميرغناني (ت ٥٩٣هـ)، مكتبة مصطفى البابي الحلبي

٣٨٢ ـ **هَدْيُ الساري** للحافظ ابن حجر العسقلاني (ت ٨٥٢هـ)، تحقيق محب الدين الخطيب، المطبعة السلفية بالقاهرة ـ طبعة ثانية

٣٨٣ ـ **هدية العارفين من كشف الظنون** لإسماعيل باشا البغدادي، دار الفكر

٣٨٤ ـ **همع الهوامع شرح جمع الجوامع** تأليف: جلال الدين عبد الرحمن بن أبي بكر السيوطي (ت ٩١١هـ)، عُنِيَ بتصحيحه: السيد محمد بدر الدين النعساني، ط. دار المعرفة للطباعة والنشر ـ بيروت

حرف الواو

٣٨٥ ـ **الوافي بالوفيات** تأليف صلاح الدين خليل بن الصفدي ط ٢ دار النشر بفيسبادن النشرات الإسلامية (٣٨١هـ/ ١٩٦٢م)

٣٨٦ ـ **الوصول إلى الأصول** لأحمد بن علي بن برهان (ت ٥١٨هـ)، تحقيق عبد الحميد علي أبو زنيد، مكتبة المعارف ـ الرياض ـ طبعة أولى

٣٨٨ ـ **وفيات الأعيان وأنباء أبناء الزمان** لأبي العباس شمس الدين أحمد بن محمد بن أبي بكر بن خَلِّكان سنة (٦٠٨ ـ ٦٨١) حققه الدكتور/ إحسان عباس، دار صادر بيروت سنة ١٩٦٨م

طبع على مطابع
دار إحياء التراث العربي